با حضور رییس جمهور به صورت ویدیو کنفراسی برگزار شد

استاندار فارس: در دولت های یازدهم و دوازدهم ۲۰ هزار مگاوات ظرفیت جدید تولید برق در کشور ایجاد شده است



چراغی – شیراز: در آیین افتتاح و بهره برداری سراسری پروژه‌های وزارت نیرو سد هایقر در شهرستان فیروزآباد، خط آبرسانی به شهرستان زرین‌دشت و سه نیروگاه کوچک مقیاس در شهرک صنعتی شهرستان جهرم، و دو نیروگاه در شهرک صنعتی شیراز افتتاح شد.

دکتر عنایت الله رحیمی، استاندار فارس در آیین سراسری بهره برداری از پروژه‌های وزارت نیرو که از طریق ویدئو کنفرانس و با حضور رییس جمهور برگزار شد، اعلام کرد که در دولت‌های یازدهم و دوازدهم مجموعا ۲۰ هزار مگاوات ظرفیت جدید تولید برق در کشور به بهره برداری رسیده است.

دکتر رحیمی گفت: ۲۵ نیروگاه مقیاس کوچک در دولت‌های یازدهم و دوازدهم در فارس اجرایی شد که با این سه نیروگاه، تعداد نیروگاه‌های مقیاس کوچک استان به ۲۸ نیروگاه خواهد رسید.

او با بیان اینکه سرجمع تولید برق از این نیروگاه‌ها ۱۶۰ مگاوات خواهد بود، افزود: تاکنون ۱۶ مزرعه خورشیدی در فارس با تولید ۶۶.۷ مگاوات تولید انرژی خورشیدی راه‌اندازی شده و ظرفیت نیروگاههایی خورشیدی مشترکی که پشت بام نصب شده، به ۷۲.۴ مگاوات رسیده است.

استاندار فارس خاطرنشان کرد: امروز حداکثر ظرفیت تولید در شرکت برق منطقه‌ای فارس و بوشهر ۵ هزار و ۹۰۰ مگاوات است و مصرف حداکثر نیز ۵ هزار مگاوات است.

رحیمی اعلام کرد که نیروگاههای بزرگ خورشیدی در وسعتی حدود ۸۰۰ هکتاری در شمال استان با سرمایه گذاری خارجی در حال احداث است که بیش از ۶۵۰ مگاوات برق در آینده نزدیک به شبکه انتقال خواهند داد.

او خاطرنشان کرد: امروز سه نیروگاه برق مقیاس کوچک شامل شایان توان جهرم با ظرفیت ۶.۲ مگاوات و ۷۷.۵ میلیارد تومان سرمایه گذاری، نیروگاه فرتاک نیروی شیراز با ۹.۱ مگاوات ظرفیت تولید و سرمایه گذاری ۱۱۴.۵ میلیارد تومان و نیروگاه رعد فرازان شیراز با ۴ مگاوات ظرفیت تولیدی و ۵۰ میلیارد تومان سرمایه گذاری به بهره برداری می‌رسند.

استاندار فارس، سرجمع سرمایه گذاری انجام شده در این سه نیروگاه را ۲۴۲ میلیارد تومان و ظرفیت برق تولیدی را ۱۹.۳ مگاوات اعلام کرد.

وی همچنین با بیان اینکه عملیات ساختمانی سد هایقر در ۴۰ کیلومتری شهر فیروزآباد نیز به پایان رسیده از بهره برداری این پروژه خبر داد و گفت: این سد، سدی مخزنی با بتن غلتکی است که می تواند ۱۰۰۰ هکتار از اراضی پایین دست را آبیاری و آب شرب و حق آبه محیط زیستی را با ذخیره بارش های نابه هنگام و سیل آسا تامین کند.

دکتر رحیمی یادآور شد: این سد در اولین بارندگی آبگیری می‌شود.

استاندار فارس همچنین به موضوع تملک اراضی دریاچه سد هایقر اشاره کرد و با بیان اینکه اعتبار لازم برای این منظور پیش بینی و به صندوق ثبت واریز شده است، اظهار کرد: افرادی که دارای سند هستند می‌توانند خسارت اراضی و منازل خود را دریافت کنند، همچنین حق آن دسته از افرادی که با مشکلی مواجه هستند اما سندی ندارند با اقدام از طریق ارائه حکم مراجع صالحه قضایی ادا خواهد شد.

دکتر رحیمی با اشاره به اینکه تامین آب پایدار یکی از اهداف دولت بوده است از اجرا چندین طرح آبرسانی در سال‌های اخیر در استان فارس خبر داد و عنوان کرد: امروز نیز خط انتقال آب از سد رودبال داراب به شهرستان زرین دشت و مرکز شهرستان (شهر حاجی آباد) تقدیم مردم این شهر و روستاهای مسیر می‌شود.

استاندار فارس خاطرنشان کرد: طول خط آبرسانی ۴۱ کیلومتر است بالغ بر ۱۱۰ میلیارد تومان دولت هزینه کرده این پروژه از ابتدای ۹۹ شروع شده یکی از پروژه هایی است که مدت زمان مناسب اجرا شده است.

مردم از آب شرب برای شستن فرش، حیاط منزل، خودرو و معابر استفاده نکنند

فرماندار کرمانشاه از مردم خواست باتوجه به خشکسالی، کمبود بارش‌ها و همچنین کاهش منابع آبی در رعایت مصرف آب صرفه‌جویی کنند و از شستن فرش، حیاط، خودرو و محوطه اطراف منزل با آب شرب خودداری نمایند.

«فضل‌الله رنجبر» روز شنبه در گفت و گو با ایرنا، با گرامیداشت دو عید بزرگ قربان و عیدغدیرخم اظهار داشت: در بسیاری از محلات شهر کرمانشاه با کمبود آب شرب مواجه هستیم و در برخی از محلات، ساعات قطعی آب افزایش پیدا کرده است از همین رو از همه همشهریان درخواست دارم با هدف کمک به بسیاری از شهروندانی که با بی آبی و کم آبی مواجه هستند در مصرف آب صرفه جویی کنند.

وی با بیان اینکه سطح آب سراب قنبر شهر کرمانشاه نیز بسیار کاهش پیدا کرده است، ادامه داد: همچنین سطح آب چاه های میان دربند که یکی از منابع مهم تامین آب بخشی از محلات شهر کرمانشاه است نیز بسیار کاهش یافته است از همین رو با کمبود تامین آب شرب مواجه هستیم.

فرماندار کرمانشاه ادامه داد: در بازدیدهای اخیری که از محلات حاشیه شهر کرمانشاه داشته ام به ویژه در دولت آباد، جعفرآباد، شاطرآباد، حکمت آباد، دره دراز و برخی از محلات دیگر متاسفانه درب منازل، خودرو و حتی حیاط را با آب شرب شست و شو می دهند که تقاضا دارم از این کار خودداری شود.رنجبر ادامه داد: در وضعیت اضطراری کمبود تامین آب مواجه هستیم و با توجه به خشکسالی و کمبود منابع آب می توانیم با صرفه جویی، از این چند ماه گرم سال عبور کنیم.

فرماندار کرمانشاه اضافه کرد در برخی از روستاها و مسیر انتقال آب به شهر کرمانشاه نیز مشاهده می شود از آب شرب برای آبیاری باغات و اراضی کشاورزی استفاده می کنند، از اهالی روستاها درخواست دارم در صورت مشاهده، این موارد را سریعا به فرمانداری کرمانشاه و شرکت آب و فاضلاب گزارش کنند و آدرس را اطلاع دهند.وی افزود: با توجه به حمایت های استاندار کرمانشاه، دادستان و فرمانده انتظامی شهرستان کرمانشاه در کوتاه ترین زمان با این افراد خاطی برخورد خواهیم کرد چرا که تامین آب شرب شهروندان یک ضرورت است.

رنجبر یادآور شد، جلسات خوبی با حضور استاندار و معاون عمرانی استانداری کرمانشاه تشکیل شده است و همکاران شرکت آب و فاضلاب و آب منطقه ای پیگیر هستند، در روزهای آتی بخشی از آب سد گاوشان به منابع تامین آب شهر کرمانشاه اضافه شود که امیدواریم به موقع بتوانیم این مقدار آب را تزریق کنیم ولی تا آن زمان به همکاری بیشتر مردم نیاز داریم.

رنجبر افزود: باید در این راستا امر به معروف و نهی از منکر کنیم تا از مصرف موارد غیرضروری جلوگیری شود تا بتوانیم آب شرب محلاتی که با مشکل مواجه هستند را به یاری خدا تامین نماییم.

استان ۲ میلیون نفری کرمانشاه ۵۴۰ هزار مشترک آب دارد که از این تعداد بیش از ۳۰۰ هزار مشترک مربوط به کلانشهر یک میلیون نفری کرمانشاه است. سرانه مصرف آب شرب در شهر کرمانشاه ۵۳ لیتر بیشتر از میانگین کشوری یعنی ۲۲۳ لیتر در شبانه‌روز است.

در راستای مدیریت کاهش بار انجام شد؛

تقدیر مدیرعامل شرکت توزیع نیروی برق استان کرمانشاه از همکاری سپاه حضرت نبی اکرم (ص)

مهندس امیدعلی مرآتی مدیرعامل شرکت توزیع نیروی برق استان کرمانشاه از همکاری موثر و ارزشمند سپاه حضرت نبی اکرم (ص) استان کرمانشاه خبر داد و از سردار سرتیپ ریحانی فرمانده سپاه پاسداران استان کرمانشاه، تقدیر و تشکر کرد.

به گزارش روابط عمومی شرکت توزیع نیروی برق استان کرمانشاه، مهندس مرآتی مدیرعامل این شرکت با بیان اینکه در شرایط بحرانی عدم توازن تولید با مصرف انرژی، سپاه و بسیج استان کرمانشاه همکاری گسترده ای در حوزه های مختلف مدیریت مصرف برق با این شرکت داشته اند، گفت: باتوجه به پیگیری های مداوم سردار ریحانی فرمانده سپاه حضرت نبی اکرم(ص) بر تامین برق پایدار و اجرای مدیریت مصرف برق در استان کرمانشاه، تمامی ساختمان ها و اماکن تحت حوزه نظارت سپاه پاسداران استان که دارای دیزل ژنراتور بوده اند روزانه چندین ساعت به مدار آمده اند.

وی با اشاره به اکیپ بازرسی ستاد کل سپاه متشکل از معاونت مهندسی و بازرسی تشریح کرد: باتوجه به مصرف بالای سیستم های سرمایشی در ساختمان های تحت پوشش سپاه پاسداران استان، تدابیری اتخاذ شده است تا استفاده از سیستم های سرمایشی به حداقل ممکن برسد و کولرهای آبی روی دور کند قرار بگیرد و از دور تند برای کولرهای آبی استفاده نشود.

مهندس مرآتی همچنین در بخش روشنایی اعلام کرد: به دستور فرمانده سپاه نبی اکرم(ص) دربخش روشنایی معابر، راهروها، پارکینگ ها و محوطه ها نیز ضمن اجرای برنامه تعمیر و نگهداری سیستم های سرمایشی و روشنایی توسط سپاه حضرت نبی اکرم (ص)، مقرر گردید روشنایی کلیه مشاعات ساختمان ها به حداقل ممکن برسد.



مهندس مرآتی ضمن تشکر از سردار ریحانی فرمانده سپاه حضرت نبی اکرم(ص)، افزود: با دستوراتی که از سوی ایشان صادر شد، وسایل و تجهیزات برقی پرمصرف جمع آوری شده است و در مراسمات مذهبی از هرگونه چراغانی تا پایان تابستان خودداری گردد.

وی در پایان از هم استانی های کرمانشاهی خواست تا استفاده از وسایل برقی خود، به ویژه وسایل برقی پرمصرف را به ساعات غیر پیک منتقل کنند تا مدیریت مصرف به درستی انجام شود.

اضافه شدن پنج شهر خارجی به شبکه شهرهای دوست و خواهرخوانده شیراز طی چهار سال اخیر

چراغی – شیراز: مدیر کل ارتباطات و امور بین الملل شهرداری شیراز از اضافه شدن پنج شهر خارجی به شبکه شهرهای دوست و خواهرخوانده شیراز طی چهار سال اخیر خبر داد.

حمید جورکش گفت: در حوزه توسعه و گسترش ارتباطات شهر با شهر، دوره فعلی مدیریت شهری شیراز عملکرد بسیار مطلوب تری هم در مقایسه با ادوار گذشته و هم سایر کلانشهرها داشته است.

وی اضافه کرد: تا سال ۹۶ شیراز با دوشنبه تاجیکستان، نیکوزیا قبرس، چونگ چینگ چین، وایمار آلمان و پچ مجارستان رابطه خواهرخواندگی و با غازی آنتپ ترکیه تفاهم نامه همکاری داشته که با پیگیری ها و اقدامات انجام شده علاوه بر تلاش برای احیا و تعمیق روابط پیشین، با نانجینگ چین تفاهم نامه خواهرخواندگی و با درسدن آلمان و نووی ساد صربستان پایتخت فرهنگی اروپا در ۲۰۲۲ تفاهم نامه همکاری امضا کرده ایم.

مدیرکل ارتباطات و امور بین الملل شهرداری شیراز گفت: علاوه بر این پیش نویس تفاهم نامه همکاری با فلورانس در سطح شهرداران دو شهر و بوگوتا پایتخت کلمبیا و از شهرهای مهم فرهنگی اسپانیولی زبان در سطح معاونین فرهنگی آماده شده و پس از طی مراحل لازم از جانب طرفین در آینده نزدیک امضا می شود.

جورکش تصریح کرد: هر چند صرف ایجاد پیمان های دوستانه و اقدامات نمادین در عرصه ارتباطات بین المللی ارزشمند است اما رویکرد شهرداری شیراز در سالهای اخیر تلاش ویژه برای تعریف پروژه های کاربردی و مشترک با شهرهای دوست و خواهرخوانده بوده است.

وی با ذکر مثالی در این خصوص اضافه کرد: همکاری های علمی و فرهنگی از جمله تبادل سردیس با نانجینگ، برگزاری هفته فرهنگی آلمان در شیراز به مناسبت دویستمین سالگرد انتشار دیوان غربی شرقی گوته، نصب سردیس حافظ در پچ، تبادلات علمی و فنی با درسدن در زمینه تراموا از جمله این اقدامات است.

مدیرکل ارتباطات و امور بین الملل شهرداری شیراز ادامه داد: برای انجام یک دوره مسابقه نقاشی بین کودکان و نوجوانان تحت عنوان رنگین کمان صلح نیز با شهرهای بوگوتا، فلورانس و نووی ساد به طور جداگانه به توافق رسیده و برگزاری هفته فرهنگی شیراز در فلورانس و بالعکس نیز مورد موافقت هر دو طرف قرار گرفته است.

میز خبر

مدیر عامل ذوب آهن اصفهان:

انتقال «ذوب» از فرابورس به بورس به زودی نهایی می‌شود

فرایند انتقال نماد ذوب از فرابورس به بورس در حال انجام است و به زودی مراحل آن نهایی می‌شود.

منصور یزدی زاده، مدیرعامل ذوب آهن اصفهان ، ضمن بیان مطلب فوق ،گفت: اگر ذوب آهن را برای واردات زغال سنگ خارجی آزاد بگذارند از نظر کیفیت و ارزش اقتصادی بازدهی بیشتری خواهد داشت.

یزدی زاده با تشریح دلایل تمرکز این شرکت بر صادرات شمش، بیان کرد: محدودیت در صادرات محصولات نهایی به دلیل تحریم‌ها و وضع تعرفه‌های سنگین بر واردات محصولات نهایی فولادی با عنوان حمایت از صنایع داخلی توسط سایر کشورها، تعدد کارخانه‌های نورد در کشور و رقابت منفی قیمتی آن‌ها در بازارهای هدف صادراتی به دلیل دسترسی به شمش ارزان قیمت داخلی بسیار دشوار است. به همین منظور بیشتر کشورها تمایل دارند تا تنها شمش فولادی را وارد کشور خود کنند تا محصولات نهایی. مدیرعامل ذوب آهن اصفهان چالش‌های این شرکت را عنوان کرد و گفت: بحران آب در اصفهان، تحریم ها، ویروس کرونا، محدودیت ظرفیت تولید زغال سنگ کشور، عدم تناسب قیمت گذاری زغال سنگ داخلی در مقایسه با زغال سنگ خارجی از چالش‌هایی است که این شرکت با آن مواجه است.

یزدی زاده درباره برنامه‌های آتی این شرکت گفت: افزایش تولید با راه اندازی کوره بلند شماره یک، کاهش مصرف کک، تملک معادن سنگ آهن، تکمیل زنجیره تامین آب، افزایش موجودی مواد اولیه، تأسیس شرکت حمل و نقل ریلی برای حمل و نقل پایدار مواد اولیه، خرید برق از بورس انرژی، آغاز بازسازی باتری شماره ۲ کک سازی، تداوم انتقال پساب شهری به کارخانه، انتشار اوراق مرابحه و استفاده از توان شرکت‌های تابعه خارج از کشور از جمله برنامه‌های این شرکت است.

مدیر شبکه بهداشت و درمان لنجان تصریح کرد:

اجرای طرح ملی واکسیناسیون در شهرستان لنجان با کمک فولاد مبارکه

مدیر شبکه بهداشت و درمان لنجان در حاشیه بازدید نماینده مردم لنجان در مجلس شورای اسلامی از روند واکسیناسیون کرونا در مراکز تجمیع واکسیناسیون فولادشهر گفت: به دنبال اجرای طرح ملی واکسیناسیون در سطح کشور، شهرستان لنجان ۲ مرکز تجمیع واکسیناسیون را مورد بهره‌برداری قرار داد. علی وحدتی در گفت‌وگو با خبرنگار فولاد افزود: شرکت فولاد مبارکه در راستای عمل به مسئولیت‌های اجتماعی خود و بنا بر درخواست مدیر شبکه بهداشت و درمان شهرستان لنجان و با موافقت مدیرعامل مجتمع فولاد سبا و حمایت مدیر روابط عمومی فولاد مبارکه، در آماده‌سازی و تجهیز مراکز واکسیناسیون شهرستان لنجان نقش قابل توجهی داشته است.



وی گفت: با کمک مجتمع فولاد سبا و فولاد مبارکه فضای بسیار مناسب فیزیکی برای ارائه خدمات واکسیناسیون به وجود آمد. تجهیزات و امکانات غرفه بندی انجام و هزینه قابل توجهی توسط فولاد مبارکه صرف اجرایی کردن طرح ملی واکسیناسیون در سطح شهر زرین‌شهر شد.

وحدتی تصریح کرد: این کمک موجب شد طرح واکسیناسیون در فضایی بسیار مناسب و بدون ازدحام جمعیت و در رفاه کامل برای شهروندان اجرایی شود.وی ضمن قدردانی از کمک‌های مجتمع فولاد سبا و فولاد مبارکه خاطرنشان کرد: با توجه به اینکه شاه‌کلید حل بحران کرونا واکسیناسیون است، امیدواریم با امکاناتی که فراهم شده با سرعت و دقت بیشتری برنامه ملی واکسیناسیون را در شهرستان به پیش ببریم.

شایان‌ذکر است حسین رجایی نماینده مردم لنجان در مجلس شورای اسلامی، به‌منظور بازدید میدانی از روند واکسیناسیون کرونا از مراکز تجمیع واکسیناسیون فولادشهر و زرین‌شهر بازدید کرد.

مراکز واکسیناسیون کرونا در شهرستان لنجان شامل ورزشگاه تختی (استخر تختی)، ورزشگاه ایثار، مرکز خدمات جامع سلامت، مرکز سده لنجان، مرکز باغشاد، مرکز ورنامخواست، مرکز چرمهین، مرکز باغبادران، مرکز چم یوسفعلی، مرکز حاجت آقا و مرکز کچوئیه است.

نخستین بار در تاریخ آبفای استان اصفهان اتفاق افتاد

توزیع ۳/۵۴۰/۰۰۰ لیتر آب با استفاده از ۴۳۸ دستگاه تانکر آبرسانی سیار

نخستین بار در تاریخ آبفای استان اصفهان، این شرکت مجبور به آبرسانی سیار به مشترکین خود با استفاده از ۴۳۸ دستگاه تانکر در تیر ماه امسال شد.

به گفته مدیر سامانه ارتباط با مشتریان شرکت آب و فاضلاب استان اصفهان در پی افزایش دما که منجر به افزایش مصرف مشترکین و در نتیجه کاهش فشار یا قطع آب در برخی مناطق شهر اصفهان و شهرهای اطراف شد، این شرکت اقدام به توزیع بیش از سه میلیون و ۵۴۰ هزار لیتر آب بین شهروندان و روستاییان ساکن در مناطق دچار تنش آبی کرد.

عباس عباسی خاک گفت: در تاریخ ۵۵ ساله فعالیت آبفای استان اصفهان، اعزام این تعداد تانکر و توزیع این حجم از آب به صورت سیار بین مشترکین شرکت در ماه اول تابستان بی سابقه بوده است.وی با اشاره به اینکه آمار اعلام شده فقط مربوط به آبرسانی سیار بین مناطقی است که در طول سال از آبرسانی پایدار برخوردارند، افزود: علاوه بر این آبرسانی سیار به ۳۰۵ روستای استان با استفاده از ۶۰ دستگاه تانکر همچنان ادامه دارد.

مدیر سامانه ارتباط با مشتریان آبفای استان اصفهان گفت: از مجموع سه میلیون و ۵۴۰ هزار لیتر آب توزیع شده به صورت سیار فقط بیش از دو میلیون لیتر در سطح شهر اصفهان و با استفاده از ۲۷۳ دستگاه تانکر در برخی بیمارستان ها و پادگان ها و همچنین یگان ویژه قائمیه، سیتی سنتر، گلستان شهدا، آزمایشگاه نوبل، کانون اصلاح و تربیت، زندان زنان و خیابان های خردمند، گلستان، پروین، مهر، مهران، امام خمینی، غرضی، مولوی، بازارچه، ناصر خسرو، پروین، دشتستان و آذر بهرام توزیع شد.

پیشخوان Pishkhan.com

در دیدار استاندار فارس با سفیر کشور صربستان مطرح شد

آمادگی فارس برای گسترش روابط با صربستان

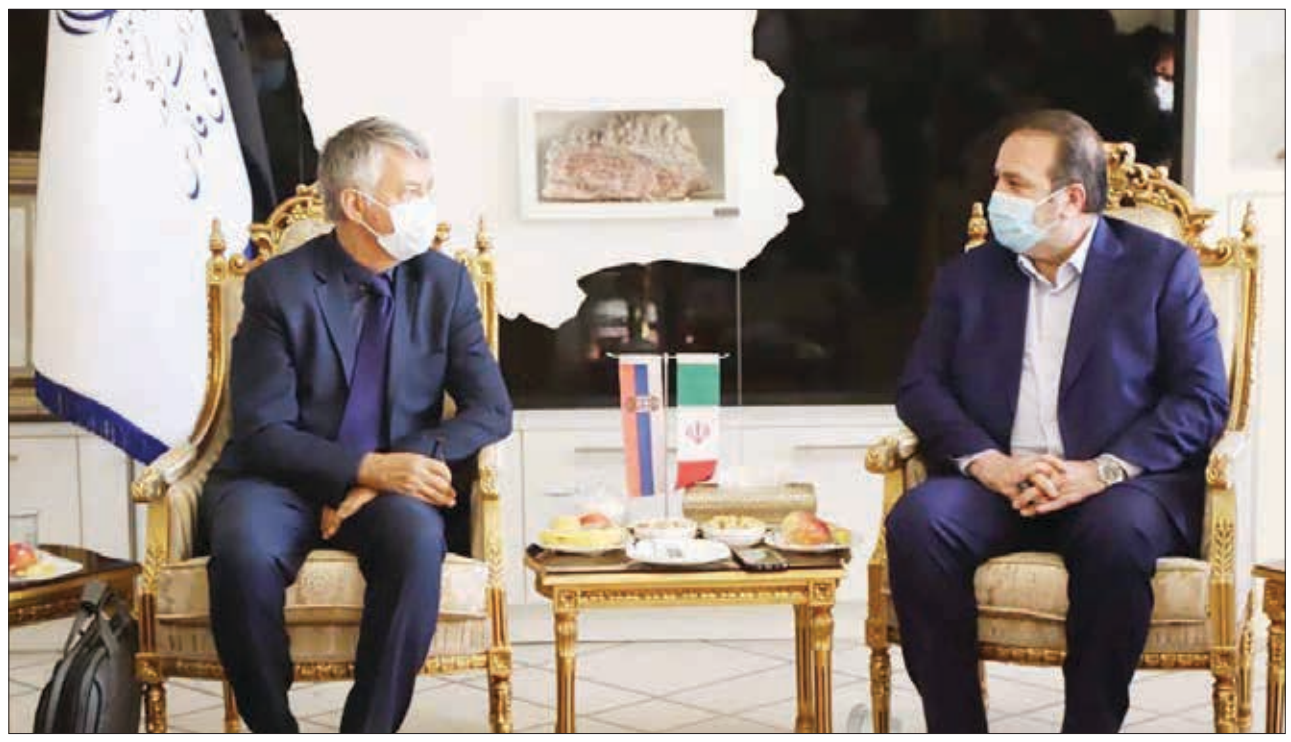

چراغی – شیراز: استاندار فارس ارتباطات فرهنگی را از محکمترین انواع روابط بین کشورها و ملتها برشمرد و خاطرنشان کرد: بی تردید این نوع از روابط ماندگاری و اثرگذاری بیشتری در مقایسه با روابط سیاسی و حتی اقتصادی دارند و در ذهن و دل مردم می‌مانند.

دکتر عنایت الله رحیمی در دیدار خود با دراگان تودورویچ، سفیر کشور صربستان در جمهوری اسلامی ایران با اشاره به سابقه تاریخی، فرهنگی و باستانی استان فارس، عنوان کرد: تخت جمشید یا همان پرسپولیس به عنوان مرکز باستانی گفتگوی تمدن ملل در استان فارس وجود دارد.

استاندار فارس با بیان اینکه آثار ارزشمند دیگری همچون مجموعه پاسارگاد،شیراز، نقش رستم، محور ساسانی و محور هخامنشی در استان فارس وجود دارد که هرکدام مقاصد گردشگری جهان دانست و در ادامه افزود: فارس از سوی دیگر مهد فرهنگ و تمدن ایران زمین است و علما، شعرا و فلاسفه نامداری همچون حافظ، سعدی، ملاصدرا و دیگران در این سرزمین زیسته‌اند و اکنون نیز آرامگاه آنها در استان فارس پذیرای علاقه‌مندان بیشماری از سراسر دنیا است.

دکتر رحیمی ارتباطات فرهنگی را از محکمترین انواع روابط بین کشورها و ملتها برشمرد و خاطرنشان کرد: بی تردید این نوع از روابط ماندگاری و اثرگذاری بیشتری در مقایسه با روابط سیاسی و حتی اقتصادی دارند و در ذهن و دل مردم می‌مانند.

استاندار فارس ضمن ابراز تمایل برای برقراری ارتباط فرهنگی با صربستان اظهار کرد: این روابط می تواند در قالب رویدادهای فرهنگی بین فارس و شهرهای صربستان ایجاد شود که نقش سفیر محترم در شکل گیری آن مهم است.

دکتر رحیمی همچنین به پتانسیل‌های گوناگون اقتصادی فارس همچون صنایع دانش بنیان، صنایع معدنی، نفت، گاز، پتروشیمی ، سنگ‌های تزیینی ، فولاد و... اشاره کرد و گفت: بسیاری از کشورهای جهان مقصد صادرات محصولات این صنایع هستند و کشور صربستان نیز می تواند جز این کشورها باشد.

موضوع دیگری که استاندار فارس در این جلسه مطرح کرد، پتانسیل کشاورزی در استان فارس بود، وی با بیان اینکه وسعت و تنوع اقلیمی سبب شده است فارس جز بزرگترین تولیدکنندگان محصولات کشاورزی و باغی در کشور باشد، افزود: به رغم تبعات خشکسالی در سال‌های گذشته این توانمندی در استان وجود دارد که میتواند زمینه‌ای برای مراودات اقتصادی با سایر کشورها باشد.

به اعتقاد دکتر رحیمی فعالیت بخش خصوصی در قالب اتاق بازرگانی، خانه صنعت و معدن و خانه کشاورزی زمینه‌ساز ایجاد روابط بهتر میان دو کشور خواهد شد.

نماینده عالی دولت در استان فارس در بخش دیگری از سخنان خود سیاست خارجی جمهوری اسلامی ایران را بر پایه حفظ منافع ملی، استقلال و عزت کشور و احترام متقابل دانست و تاکید کرد: ارتباط با دنیا به ویژه کشورهایی که حرمت دیگر ملت‌ها را حفظ کرده و در امور داخلی کشورها دخالت نمی کنند سر لوحه سیاست خارجی ایران است.

وی با اشاره به اینکه در حال حاضر تنگناهایی از سوی بعضی کشورها برای ایران ایجاد شده اظهار کرد: این کشورها از استدلال منطقی پیروی نمی کنند.

وی عنوان کرد: راهکارهایی همچون ارائه خدمات متقابل و مبادلات پایاپای برای بی اثر کردن تحریم‌ها وجود دارد.

دکتر رحیمی با تاکید بر اینکه در دنیا تنها صلح پایدار است، اظهار کرد: کسانی که جنگ طلبی می کنند قطعا نمی توانند آینده خوبی برای مردم دنیا رقم بزنند.

وی حضور سفیر صربستان در فارس را فتح باب مناسبی برای عمق بخشیدن به روابط بین دو کشور دانست و خاطرنشان کرد: احترام ویژه‌ای برای مردم صربستان قائل هستیم و امیدواریم شاهد مستحکم تر شدن روابط دو سویه کشورها باشیم.

دراگان تودورویچ، سفیر کشور صربستان نیز در این دیدار با تاکید بر اهمیت فارس برای کشورش به ویژه در بعد فرهنگی عنوان کرد: قرار است سال آینده شهر نووی ساد در صربستان به عنوان پایتخت فرهنگی اروپا معرفی شود که این رویداد می تواند ظرفیت بسیار خوبی برای تقویت روابط فرهنگی بین شیراز و این شهر باشد.

سفیر صربستان خاطرنشان کرد: ارتباط فرهنگی شیراز با شهر نووی ساد که قرار است پایتخت فرهنگی اروپا باشد سبب معرفی پتانسیل‌های فرهنگی فارس در اروپا خواهد شد.

شمس اللهی:بیش از ۵۸ درصد سبد انرژی استان ایلام از طریق گاز طبیعی تأمین می شود

مدیرعامل شرکت گاز استان ایلام با اشاره به اینکه بیش از ۵۸ درصد سبد انرژی استان ایلام از طریق گاز طبیعی تأمین می شود، گفت: گازرسانی به مناطق کمتر توسعه یافته استان باعث جلوگیری از مهاجرت روستائیان، حفظ محیط زیست و جلوگیری از قطع درختان جنگلی شده است. به گزارش روابط عمومی شرکت گاز استان ایلام؛ عباس شس اللهی در دیدار با مدیرکل جدید دیوان محاسبات استان به روند گازرسانی به مناطق مختلف شهری و روستایی ایلام اشاره کرد و افزود: هم اکنون بیش از ۹۹ درصد مناطق شهری و ۹۶ درصد روستاها از نعمت گاز طبیعی برخوردار هستند و با گازدار شدن شهر پهله در آینده نزدیک، تمامی شهرهای استان از نعمت گاز برخوردار می‌شوند. وی با بیان اینکه توسعه گازرسانی در روستاها به خصوص مناطق مرزی، سبب کمک به حفظ امنیت مرزها و جلوگیری از مهاجرت روستائیان می شود، اظهار داشت: شرکت گاز استان به روستاهای مرزی ایلام توجه ویژه ای داشته بطوریکه تاکنون اکثر روستاهای این مناطق گازدار شده است. مدیرعامل شرکت گاز استان ایلام با بیان اینکه تنها چالش تأمین منابع مالی شرکت گاز استان اینست که برخی ادارات و ارگانهای دولتی مبالغ قابل توجهی بابت مصرف گاز بدهکار هستند و تاکنون نسبت به بدهی خود اقدام نکرده‌اند، تصریح کرد: انتظار میرود که دیوان محاسبات از طریق بندهای قانونی در خصوص رفع این مشکل و تسویه مطالبات شرکت گاز را یاری کند.

شمس اللهی با اشاره به اینکه ادارات برای مصرف انرژی ردیف بودجه‌ای مشخص دارند ولی برخی از آنها نسبت به این موضوع مهم اهمال می کنند، خاطرنشان کرد: از آنجائیکه گاز بهاء مستقیما به حساب خزانه واریز می شود و تأثیر ویژه‌ای در تأمین و ارسال بودجه برای پروژه‌های گازرسانی استان دارد، کمک دیوان محاسبات در این زمینه برای توسعه گازرسانی به روستاهای باقیمانده استان راهگشا خواهد بود. مدیرعامل شرکت گاز استان ایلام با بیان اینکه الزام ادارات و دستگاههای دولتی برای استفاده از سوخت جایگزین در فصل سرد سال و هنگام حوادث قطع گاز ضروری است، گفت: سال گذشته با برنامه ریزی‌های انجام شده هیچگونه قطعی گاز در استان وجود نداشت و همین عامل، باعث رضایتمندی مردم از عملکرد شرکت شده است. شمس اللهی با تاکید بر اینکه پایبندی همکاران به قانون و الزام به رعایت کلیه مقررات اداری باعث سلامت مالی و اداری در این شرکت شده است، اظهار داشت: این شرکت تعامل و همکاری کامل با دیوان محاسبات استان و ناظر مستقر در این مجموعه را دارد و در سالهای اخیر شرکت گاز استان دارای کمترین میزان مغایرت بندهای قانونی بوده است. مدیر کل دیوان محاسبات استان ایلام نیز در این دیدار از خدمات شرکت گاز در امر گازرسانی به مناطق مختلف ایلام قدردانی کرد و گفت: دقت اجرای قانون، کار نظارت را دقیقتر و شفاف تر می کند. محمدرضا پورافغان با بیان اینکه قطعاً در نظرات مشورتی با شرکت گاز، تعامل دو طرفه خواهیم داشت افزود: پرداخت گازبهای مصرفی ادارات از الزامات است و دیوان محاسبات پیگیری های قانونی لازم را در دستور کار قرار خواهد داد. شمس الهی در پایان این دیدار ضمن آرزوی موفقیت برای مدیر کل جدید دیوان محاسبات استان، از زحمات و حمایتهای مدیر کل سابق قدردانی کرد.

زمین خوابی بیماران کرونایی

دلتا وضعیت گلستان سرسبز را سیاه کرد



شدت فراگیری ویروس دلتا و کاهش رعایت پروتکل ها در کنار ضعف ساختاری مراکز درمانی سبب ایجاد مشکلات عدیده در پذیرش بیماران شده و ادامه این روند فاجعه کرونایی را در گلستان رقم خواهد زد.

رنگ‌های آبی و زرد کرونایی یکی یکی جای خود را به نارنجی و قرمز داده و هم اکنون وضعیت گلستان از قرمز هم فراتر رفته و رو به سیاه شدن است.

ویروس دلتا در گلستان در حال تاخت و تاز بوده و به نظر می‌رسد با شرایط موجود و عدم رعایت پروتکل‌ها، حالا حالاها سر تسلیم هم ندارد. بیمارستان‌ها هم حال و روز خوشی نداشته و همه تخت‌ها پر شده است و کار به جایی رسیده که بسیاری از بیماران نیازمند بستری در منازل تحت درمان هستند.

البته این همه ماجرا نیست و شنیده شده بیماران در راهروهای بیمارستان‌ها و حتی روی زمین بستری هستند. امری که نماینده مردم رامیان و آزادشهر در مجلس شورای اسلامی نسبت به آن هشدار داد.

غلامعلی کوهساری در این مورد گفته است: بیش از هزار و ۲۰۰ نفر در بیمارستان‌های این استان بستری هستند و برخی بیمارستان‌ها هم ظرفیت بستری ندارند و بیماران کف زمین خوابیده‌اند و ۸۰۰ نفر هم در حال درمان سرپایی هستند.وی مدعی شده است: علی‌رغم تلاش‌های کادر درمان این وضعیت استان گلستان است، ما با وزیر تماس گرفتیم ولی ایشان پاسخگو نیست. یک نفر به داد مردم استان برسد.

مراجعات خانوادگی شده است

مشاهدات هم این مطلب را تأیید کرده و نشان می‌دهد بسیاری از بیمارانِ در مراکز درمانی سرگردان و منتظر خالی شدن تخت هستند. مطمئناً ادامه سیر افزایشی بیماری، استان را به سمت برپایی بیمارستان‌های صحرایی سوق خواهد داد و با توجه به کمبود تجهیزات و پرسنل، این امر هم چالش‌های فراوانی پیش رو دارد.هم اکنون به دلیل عدم رعایت قرنطینه از سوی بیماران، مراجعات به مراکز درمانی خانوادگی شده و صحبت با اکثر آنها نشان می‌دهد که به فکر تنِ خسته کادر درمان نبوده و در مجالس و محافل و دورهمی ها و اماکن شلوغ حاضر شده‌اند.

برای کنترل شرایط، محدودیت‌های بیشتری در فعالیت اصناف و ترددها در نظر گرفته شده اما عدم نظارت صحیح بر رعایت آن، نتوانسته تغییری در وضعیت استان ایجاد کند. علیرغم ممنوعیت ترددها، شاهد حضور خودروهای فراوان با پلاک‌های غیربومی در استان هستیم و حتی در محورهای گردشگری هم حضور دارند.

اما با این حال رئیس پلیس راه گلستان گفته در طرح تشدید محدودیت‌های ترافیکی از ۲۹ تیرماه تا سوم مرداد هزار و ۲۷۱ دستگاه خودرو که با پلاک غیربومی قصد ورود به استان را داشته یا با پلاک بومی قصد خروج داشتند، به مبدأ عودت داده شدند.

سرهنگ علی عبدی با اشاره به فعال بودن دوربین‌های نظارتی سطح استان، گفت: در همین بازه زمانی هم هزار و ۳۳۳ دستگاه خودرو به دلیل عدم رعایت ممنوعیت تردد در نقاط قرمز و نارنجی اعمال قانون شدند.

خبری از اعمال محدودیت نیست

اما حضور در مبادی ورودی و خروجی حکایت از آن دارد که خبری از اعمال محدودیت نیست و مسافران به راحتی در حال گذار هستند.

«شدت سرایت دلتا» و «عادی انگاری مردم» دو مؤلفه اصلی در ایجاد این شرایط بحرانی است و بیماران کرونایی هم دیگر قرنطینه را رعایت نکرده و در فضاهای عمومی حضور می‌یابند. در همین راستا معاون بهداشتی دانشگاه علوم پزشکی گلستان گفته شرایط استان از نظر ابتلاء به کرونا اصلاً خوب نیست و تعداد بیماران روز به روز در حال افزایش است.

ناهید جعفری افزود: هزار و ۳۰۰ بیمار کرونایی در بیمارستان‌های استان بستری و چندین برابر این تعداد هم در منازل تحت مراقبت هستند.

وی بیان کرد: امیدواریم بیماران کرونایی فضای قرنطینه را ترک نکنند زیرا سرایت بیماری به شدت بالا است و متأسفانه اخبار زیادی می‌شنویم که افرادی که علائم دارند در اجتماعات و اماکن عمومی و سر کار حاضر می‌شوند که این امر سبب افزایش ابتلاء شده است.

بیمارستان‌ها ظرفیت پذیرش ندارند

رئیس دانشگاه علوم پزشکی گلستان هم با بحرانی خواندن شرایط استان، افزود: شرایط کرونا در گلستان از اسفندماه ۹۸ هم سخت‌تر شده و بیمارستان‌ها دیگر ظرفیت پذیرش ندارند و وضعیت در برخی از شهرها از قرمز هم گذشته است.عبدالرضا فاضل بیان کرد: علاوه بر بیماران بستری بیش از ۸۰۰ نفر هم به صورت سرپایی مداوا شده که این آمار در طول شیوع کرونا در استان بی سابقه بوده است.فاضل با اشاره به دو رقمی شدن فوتی‌های کرونایی، ادامه داد: با این سیر صعودی فاجعه شدیدی در راه است و نمی‌توان این مساله را جمع کرد، زیرا مردم زندگی را عادی می‌پندارند و از سوی دیگر به کادر درمان هم فشار می‌آید.

وی ادامه داد: ظرفیت تخت بیماران کرونایی در استان هزار و ۵۰۰ تخت در نظر گرفته شده که متأسفانه آمار ابتلاء بیشتر از ظرفیت است.

استاندار گلستان هم در جلسه پیشگیری از کرونای استان با ابراز گلایه از نیروی انتظامی گفت: نیروی انتظامی در ورودی‌های استان به خوبی کار نکرد و از سوی دیگر در خصوص اصناف و پلمب کردن واحدهای متخلف کوتاهی شده است.هادی حق شناس افزود: برخی مدیران هم شرایط را عادی می‌پندارند و مصوبات را اجرایی نمی کنند.وی بیان کرد: نیروی انتظامی مکلف است خودروهای غیربومی را به محض ورود به هر شهرستان جریمه کرده و منوط به یک جریمه در روز نباشد.

حق شناس با بیان اینکه تمامی تفرجگاه‌ها مسدود شده‌اند، گفت: با توجه به نزدیک بودن عید غدیر از خانواده‌های سادات تقاضا دارم پروتکل‌های بهداشتی را رعایت کرده و مردم هم از دید و بازدید بپرهیزند.

استاندار گلستان گفت: هیچ برگه تردیدی در استان صادر نخواهد شد و برگه‌های صادر شده از استان‌های دیگر، برای گلستان معتبر نیست.

وی تاکید کرد: با تمامی اصنافی که پروتکل‌ها را رعایت نمی کنند، برخورد جدی خواهد شد.

میز خبر

در تیر ماه امسال صورت گرفت

کشف ۸۵۰ پمپ غیر مجاز آب در شهر اصفهان

با آغاز عملیات شناسایی دارندگان پمپ های غیر مجاز آب، در تیرماه امسال ۸۵۰ پمپ غیرمجاز در سطح شهر اصفهان کشف شد.

مدیر روابط عمومی و آموزش همگانی شرکت آب و فاضلاب استان اصفهان با بیان این خبر گفت: بیشترین پمپ های غیرمجاز کشف شده به ترتیب در محدوده آبفای منطقه ۵ با ۴۱۰ و آبفای منطقه ۴ با ۳۲۴ مورد بوده است. مهرداد خورسندی با بیان اینکه نصب مستقیم پمپ روی شبکه توزیع آب جرم محسوب شده و پیگرد قانونی دارد، افزود: گروه های مروج مصرف بهینه آب آبفای استان اصفهان با همراهی مأموران نیروی انتظامی اجازه دارند ضمن رعایت موازین شرعی، قانونی و حقوق شهروندی، نسبت به شناسایی و قطع انشعاب آب افراد متخلف اقدام کنند.

وی گفت: مروجین پس از کشف پمپ هایی که بلافاصله بعد از کنتور آب نصب شده اند، در مرحله اول به مشترک متخلف اخطار می دهند و در صورت عدم اصلاح و رفع تخلف در مدت زمان تعیین شده، انشعاب مشترک به صورت موقت تا رفع تخلف قطع می شود. سخنگوی آبفای استان اصفهان، وجود مخزن استراتژیک و نصب پمپ بعد از مخزن ذخیره را در شرایط کم آبی و اوج مصرف ضروری دانست و گفت: آب باید با فشار شبکه وارد مخزن ذخیره شده و سپس به وسیله پمپ به داخل ساختمان پمپاژ شود. خورسندی با اشاره به اینکه فعال شدن پمپ غیر مجاز و مکش آب داخل شبکه، افت شدید فشار آب مشترکین مجاور را به دنبال دارد، از مردم خواست در صورت مشاهده هرگونه پمپ غیر مجاز که منجر به تضییع حقوق افراد می شود مراتب را به سامانه ارتباط با مشتریان آبفا به شماره ۱۲۲ اطلاع دهند. شایان ذکر است از ۸۵۰ پمپ غیرمجاز کشف شده به ترتیب هفت مورد در منطقه یک، ۱۰ مورد منطقه دو، ۵۶ مورد منطقه سه، ۳۲۴ مورد منطقه چهار، ۴۱۰ مورد منطقه پنج و ۴۰ مورد در محدوده تحت پوشش آبفای منطقه ۶ شهر اصفهان بوده است. همچنین از این تعداد ۵ مورد انشعاب قطع و بقیه اصلاح شده و یا در حال اصلاح هستند.

پیشخوان
Pishkhan.com

با هدف ایجاد ارزش افزوده بالاتر و تامین نیاز کشور صورت گرفت

میلگرد ۵۰ به سبد محصولات صنعتی ذوب آهن اصفهان اضافه شد

تلاشگران ذوب آهن اصفهان برای نخستین بار در کارگاه نورد ۵۰۰ موفق به تولید میلگرد ۵۰ مارک ۷۰CR۲ شدند که علاوه بر ایجاد ارزش افزوده بالاتر، نیاز کشور به این محصول را نیز تامین می کند.



محمدامین یوسف زاده مدیر مهندسی نورد ذوب آهن اصفهان در خصوص محصول صنعتی جدیدی که به سبد محصولات ذوب آهن اضافه شد گفت: در چند سال اخیر، تحریم ها و کند شدن روند واردات باعث شد، انگیزه ها برای تولید محصولات صنعتی جدید افزایش یابد و ذوب آهن نیز در راستای تامین نیازهای بازار به سمت تولید محصولات با ارزش افزوده بالاتر رفت تا ضمن تامین نیاز داخل، روند سودآوری شرکت حفظ شود.

وی افزود: طراحی تولید میلگرد ۵۰ در یک ماه انجام شد و تولید آن خوشبختانه در تست اول به تولید انبوه رسید و حدود ۴ هزار تن براساس نیاز بازار تولید شد. یوسف زاده با بیان اینکه در تلاش هستیم در نورد ۳۰۰ به زودی میلگرد ۳۰ مارک ۷۰CR۲ نیز تولید کنیم، اظهار داشت: مصرف این میلگردها در تولید گلوله های آسیاب برای خردکن های معادن است . هرچند ما اولین تولید کننده این محصول نیستیم و در گذشته نیز این محصول تولید شده، اما بازار خوب و گسترده ای دارد و نیاز زیادی به این محصول وجود دارد .لطیفی سرپرست کارگاه نورد ۵۰۰ نیز در مورد این محصول جدید گفت: میلگرد ۵۰ یک محصول آلیاژی است که پروسه نورد آن پیچیده تر از میلگردهای ساده است و درصد کروم بالای آن نشان دهنده خاص بودن این آلیاژ است که سختی زیادی دارد.

وی با اشاره به اینکه روند تولید محصولات جدید در کارگاه نورد ۵۰۰ تداوم خواهد داشت: تولید این میلگرد با توان موجود در این کارگاه صورت گرفت و تمامی مراحل با دانش کارکنان ذوب آهنی انجام شد.

احمد ملکوتی خواه معاون تولید کارگاه نورد ۵۰۰ در این خصوص گفت: با توجه به درخواست مدیریت بازاریابی و فروش داخلی، مبنی بر نیاز بازار به میلگرد سایز ۵۰ و امکان سنجی تولید این محصول در مهندسی نورد، تیم تحقیق با محوریت مدیر مهندسی نورد و سرپرستی های خدمات فنی تولید و کارگاه های نورد تشکیل شد و موضوع مورد بررسی قرار گرفت و از آنجا که کارگاه نورد ۵۰۰ سابقه تولید میلگرد های سایز ۶۰ و ۸۰ میلیمتر را دارد، این مهم بر عهده این کارگاه گذاشته شد.

وی افزود: برای تولید این محصول ملزومات زیادی بایستی طراحی و ساخته میشد، که پرسنل کارگاه با دریافت طرح اولیه از خدمات فنی تولید مهندسی نورد، با ارائه طرح های خلاقانه، اقدام به تکمیل خط نورد این محصول نمودند. و نهایتاً با تلاش شبانه روزی همکاران مونتاژ قفسه کارگاه، تکنولوژ خط و پرداخت، مکانیک و برق کارگاه و پرسنل کیفیت، تولید این محصول در تیرماه سال جاری با موفقیت انجام شدو برگ زرین دیگری بر افتخارات شرکت ذوب آهن اصفهان افزوده شد.

افزایش مراکز تجمیعی واکسیناسیون در خوزستان

فرمانده قرارگاه نظارتی و عملیاتی ستاد مدیریت کرونا در خوزستان از راه‌اندازی مراکز تجمیعی واکسیناسیون توسط دستگاه‌های دارای امکانات درمانگاهی خبر داد.ولی‌اله حیاتی در پایان نشست قرارگاه نظارتی و عملیاتی ستاد مدیریت کرونا که در استانداری خوزستان برگزار شد، اظهار کرد: محدودیت‌ها بر اساس رنگ‌بندی شهرها به قوت خود باقی است.وی با بیان اینکه وضعیت خوزستان شکننده است، افزود: ممنوعیت تردد شبانه از ساعت ۲۲ تا ۳ بامداد برقرار است. حضور کارکنان ادارات و ممنوعیت ورود خودروهای با پلاک غیر بومی و خروج خودروهای با پلاک بومی در شهرهای نارنجی و قرمز نیز برقرار است.وی افزود: سیاست ما افزایش میزان واکسیناسیون در استان خوزستان است بنابراین مقرر شد مراکز تجمیعی واکسیناسیون توسط دستگاه‌هایی که امکانات درمانگاهی دارند، راه‌اندازی شود تا جامعه هدف دستگاه‌ها و عموم مردم در این اماکن واکسینه شوند.

معاون اقتصادی وزیر کشور:

بیش از ۲۵ درصد واحدهای تولیدی خوزستان غیر فعال هستند



معاون هماهنگی امور اقتصادی وزیر کشور گفت: حدود یک هزار و ۳۷۹ واحد صنعتی در شهرک های صنعتی استان خوزستان مستقر هستند که متاسفانه بیش از ۲۵ درصد از این تعداد غیر فعال هستند.

بابک دین‌پرست در حاشیه بازدید از شهرک های شماره ۳،۴،۵ و فولاد آتیه خاورمیانه که انجام شد، اظهار کرد: بررسی مشکلات واحدهای تولیدی و صنعتی استان خوزستان در دستور کار اعضای ستاد تسهیل و رفع موانع تولید است و این موضوع نیز یکی از موضوعات مورد توجه هیات اعزامی به خوزستان است.

وی افزود: حدود یک هزار و ۱۱ شهرک و ناحیه صنعتی و منطقه ویژه اقتصادی در کشور وجود دارد که در این شهرک ها ۴۷ هزار و ۵۰۰ واحد صنعتی مستقر شده اند و حدود ۱۸ درصد از این تعداد، غیر فعال هستند.

معاون هماهنگی امور اقتصادی وزیر کشور در خصوص واحدهای صنعتی خوزستان تصریح کرد: در استان خوزستان بیش از ۷۰ شهرک و ناحیه صنعتی مصوب داریم که حدود ۵۳ واحد از این تعداد مصوب، در حال بهره برداری هستند.

دین پرست عنوان کرد: حدود یک هزار و ۳۷۹ واحد صنعتی در شهرک های صنعتی استان خوزستان مستقر هستند که متاسفانه بیش از ۲۵ درصد از این تعداد غیر فعال هستند و امروز در این جلسه مورد بررسی قرار خواهیم داد.

وی با اشاره به مشکلات شهرک های صنعتی شماره ۳،۵،۴ اهواز عنوان کرد: امروز از شهرک های صنعتی ۳،۴،۵ اهواز بازدید داشتیم و ان شاالله جلسه ای ویژه برای حل و فصل مشکلات این شهرک ها خواهیم داشت؛ یکی از مشکلات بسیار مهم این شهرک ها، جاده دسترسی و زمین های مورد نیاز برای توسعه و استقرار واحدهای جدید است.

معاون هماهنگی امور اقتصادی وزیر کشور گفت: پیش مصوبات جلسه ای که اکنون خواهیم داشت، در جلسه ۱۲۳ ستاد تسهیل و رفع موانع تولید که در استانداری خوزستان برگزار خواهد شد به مصوبات نهایی تبدیل خواهند شد و مشکلات واحدهای صنعتی پیگیری و حل و فصل می شوند.

راه اندازی سامانه الکترونیکی تهیه و گردش صورت وضعیت ها در آبفای استان اصفهان

سامانه الکترونیکی تهیه و گردش صورت وضعیت ها (تدکار) با هدف توسعه خدمات الکترونیکی در آبفای استان اصفهان راه اندازی شد.

توسعه خدمات الکترونیک، افزایش شفافیت و پیشگیری از تخلفات احتمالی، افزایش رضایت ذینفعان، سهولت دسترسی به اطلاعات، افزایش سرعت و دقت در رسیدگی، کاهش تشریفات و مراجعات اداری از اهداف اساسی اجرای این طرح است.

مدیر عامل آبفای استان اصفهان در آیین رونمایی از این سامانه، یکی از اهداف این طرح را کاهش مصرف کاغذ عنوان کرد و گفت: سال گذشته بالغ بر ۳ هزار و ۶۰۰ قرارداد در آبفای استان اصفهان منعقد شد که معادل با مصرف یک میلیون برگه یا ۵ تن کاغذ است که با بهره برداری از سامانه تدکار نه تنها از مصرف این مقدار کاغذ جلوگیری می شود، بلکه سرعت انجام کارها و دسترسی به اطلاعات نیز افزایش می یابد. هاشم امینی به قابلیت های دیگر سیستم الکترونیکی صورت وضعیت ها پرداخت و اظهار داشت: سامانه الکترونیکی صورت وضعیت ها تحت وب بوده و این امکان را برای کلیه برآورد کنندگان، پیمانکاران، ناظرین و کلیه افراد رسیدگی کننده به صورت وضعیت ها فراهم می آورد که در هر مکان و هر زمان بتوانند نقش خود را در فرآیند ایفا نمایند.

وی در خصوص تامین امنیت فرایند انجام کار با این سامانه عنوان کرد: راه اندازی سیستم توکن برای پیمانکاران و مشاورین، دریافت IP استاتیک از پیمانکاران و مشاورین، تهیه متن حقوقی جهت دریافت تعهدنامه محضری از پیمانکاران و مشاورین، تهیه متن حقوقی و دریافت تعهد امضا برای کارکنان از طریق دفتر حراست و طراحی فرم های جداگانه برای پیمانکاران و کارکنان به منظور درخواست نام کاربری در سیستم اتوماسیون اداری از دیگر مزایای این سامانه است. امینی گفت: آبفای استان اصفهان در زمینه تحقق برنامه ششم توسعه و اهداف اصلی دولت الکترونیک اقدام به الکترونیکی نمودن برآورد قراردادها، صورتجلسات، صورت وضعیت ها و بایگانی مستندات در طول مراحل مختلف قرارداد، نموده است. وی افزود: این امر در واقع به منظور افزایش سرعت، دقت، شفافیت و سلامت اداری امور در دستور کار قرار گرفته است تا از هرگونه احتمال تخلف جلوگیری شود .اضافه می شود این طرح را حوزه معاونت برنامه ریزی و توسعه سرمایه گذاری آبفای استان اصفهان در مدت یک سال اجرا کرده است.

مدیرعامل فولاد مبارکه خبر داد

چشم انداز شرکت فولاد مبارکه در حوزه تحول دیجیتال "فولاد هوشمند در کلاس جهانی" تعریف شده است

مدیرعامل شرکت فولاد مبارکه گفت: چشم‌انداز شرکت فولاد مبارکه در حوزه تحول دیجیتال، «فولاد هوشمند در کلاس جهانی» تعریف شده و ۵ مرداد ماه در تقویم فولاد مبارکه به عنوان «روز هوشمندسازی» نامگذاری گردید.

حمیدرضا عظیمیان در گفت‌وگو با خبرنگار فولاد اظهار کرد: امروزه محیط کسب و کار به دلایل تغییرات شدید عوامل مختلف نظیر روندهای بین‌المللی در صنعت به خصوص صنعت فولاد، تحولات فناوری به ویژه فناوری‌های نوظهور دارای چالش‌های بزرگی است، از این رو شرکت فولاد مبارکه برای حفظ جایگاه رقابتی خود در بازار داخلی و خارجی و همچنین تولید محصولات پیچیده و با ارزش افزوده، استفاده از ظرفیت شرکت‌های نوپا در ارائه محصولات نوآور، استفاده از فناوری نوظهور و نیز اقتضائات خدمات و پیچیدگی فرایندها نمی‌تواند نسبت به این مهم بی‌تفاوت باشد و روش‌های سنتی در این خصوص اکثراً محدود هستند.

وی با بیان این که انقلاب چهارم صنعتی و تحول دیجیتال یک روند جهانی است، افزود: عمده شرکت‌های برتر فولادسازی دنیا، استراتژی‌های مشخصی مبتنی بر آن تدوین و سرمایه‌گذاری‌های کلانی در این خصوص انجام داده‌اند، بنابراین شرکت فولاد مبارکه نیز راهی جز پیمودن این مسیر برای خود متصور نیست.



فولاد هوشمند در کلاس جهانی، چشم‌انداز فولاد مبارکه در حوزه تحول دیجیتال

مدیرعامل شرکت فولاد مبارکه گفت: امروزه اکوسیستم‌های جدید محیط کسب و کار در ۴ حوزه فرایند، محصول، اقتصاد چرخشی و تحول دیجیتال تعریف شده‌اند که فولاد مبارکه برای هر ۴ عنوان برنامه اجرایی تدوین کرده است.

وی خاطرنشان کرد: چشم‌انداز شرکت در حوزه تحول دیجیتال، «فولاد هوشمند در کلاس جهانی» تعریف شده است؛ معیارها و شاخص‌های هوشمند بودن در کلاس جهانی براساس الگویی انتخاب شده که در سال‌های اخیر توسط مجمع جهانی اقتصاد و شرکت مشاوره مکنزی با عنوان شبکه جهانی فانوس دریایی شناخته می‌شود و معرفی شرکت‌های پیشرو در حرکت به سمت انقلاب چهارم صنعتی با تأیید این نهادها انجام می‌پذیرد.

«روز هوشمندسازی» در تقویم فولاد مبارکه ثبت شد

عظیمیان اذعان داشت: جهت دستیابی به یک کارخانه هوشمند در کلاس جهانی براساس انقلاب صنعتی چهارم، شرکت فولاد مبارکه تهیه و تدوین سند رهنگاشت تحول دیجیتال را در دستور کار قرار داد که در تاریخ ۵ مرداد ماه سال گذشته رونمایی گردید و شعار «فولاد فردا، هوشمند از سنگ تا رنگ» برای آن تعیین شد؛ این روز در تقویم فولاد مبارکه به عنوان «روز هوشمندسازی» نام گذاری گردید.

وی در پایان تصریح کرد: این حرکت نمادین نشان از تعهد و توجه ویژه فولاد مبارکه به مسیر انتخاب شده که انتظار می‌رود خانواده بزرگ فولاد مبارکه و همه ذی‌نفعان درون سازمانی و برون سازمانی به ویژه کارکنان پرتلاش با جدیت دوچندان، فولاد مبارکه را برای موفقیت در این طرح بزرگ همراهی کرده و موجبات اجرای سریع‌تر طرح فولاد +۲۲ به عنوان نخستین گام اجرایی در سال جاری فراهم کنند.

ساخت ۱۰ هزار واحد مسکن محرومان در خراسان جنوبی نیاز است

استاندار خراسان جنوبی خواستار تداوم طرح احداث مسکن محرومان در استان شد و گفت: ساخت ۱۰ هزار واحد دیگر برای محرومان واقشار کم درآمد استان مورد نیاز است.

حمید ملانوری در آیین بهره‌برداری از واحدهای مسکن اقشار کم‌درآمد و مقاوم‌سازی شده کشور که به صورت ویدئو کنفرانسی، با حضور محمد باقر نوبخت معاون رییس جمهوری و به یادبود رییس بنیاد مسکن انقلاب اسلامی برگزار شد، افزود: تامین مسکن از اصلی‌ترین نیاز مردم است که این اقدام در دولت تدبیر و امید در تأمین مسکن محرومان و اقشار کم درآمد موجب امید شده است.

وی از تلاش رییس سازمان برنامه و بودجه کشور در تامین مسکن اقشار کم درآمد قدردانی کرد و اظهار داشت: در راستای امضای تفاهم‌نامه سفر دکتر نوبخت به استان مقرر شد ۱۱ هزار واحد مسکن محرومان و اقشار کم درآمد در خراسان جنوبی ساخته شود که در ۲ سفر وی به خراسان جنوبی در دی ۹۸ و خرداد ۹۹، در مجموع ۴ هزار و ۵۰۰ واحد به بهره‌برداری رسید.

استاندار خراسان جنوبی با اشاره به اینکه امروز ۳ هزار و ۵۰۰ واحد دیگر از ۱۱ هزار واحد تفاهم‌نامه مسکن محرومان استان افتتاح شد افزود: کلید یک واحد به نیابت از همه مالکان به همسر شهید کوشه تحویل شد.

وی گفت: سه هزار واحد باقی‌مانده مسکن محرومان استان در دست ساخت است که تا چهار ماه آینده به طور کامل به بهره‌برداری می‌رسد و به مالکان آن تحویل می‌شود.ملانوری با بیان اینکه در قالب برنامه ساخت مسکن اقشار کم درآمد، احداث پنج هزار واحد در دستور کار کمیته امداد قرار گرفته است افزود: از این تعداد، در ۲ سال اخیر ۲ هزار و ۵۰۰ واحد تحویل شده و مابقی در حال اجراست و به زودی تکمیل شده و تحویل صاحبان آن می‌شوند.وی از رییس سازمان برنامه و بودجه خواست برای تکمیل زیرساخت‌های مورد نیاز واحدهای ساخته شده شامل راه دسترسی و اجرای شبکه‌های آب، برق، گاز و فاضلاب، اعتبارات مورد نیاز را تامین کنند.استاندار خراسان جنوبی یادآور شد: تخصیص صددرصدی اعتبارات ملی ابلاغی به استان نیز می‌تواند، راهکار مناسبی در راستای تأمین اعتبار مورد نیاز برای اجرای این زیرساخت‌ها باشد.وی اظهار داشت: تاکنون با همت همه دستگاه‌های متولی در راستای تأمین مسکن ایمن اقشار کم‌درآمد و محروم، اقدامات خوبی در خراسان جنوبی صورت گرفته است.

۶ هزار واحد مسکن محرومان کرمان بهره‌برداری شد

آیین بهره‌برداری رسمی از ۶ هزار واحد مسکن محرومان ذیل ۲۸۲ هزار و ۵۰۰ واحد مسکن مقاوم‌سازی شده در استان کرمان به همت بنیاد مسکن روز جمعه با حضور ویدئو کنفرانس محمدباقر نوبخت معاون رئیس‌جمهوری و رئیس سازمان برنامه و بودجه کشور، استاندار و جمعی دیگر از مسئولان استانی برگزار شد.

در این آیین کشوری همزمان ۲ میلیون و ۵۵۰ هزار مین واحد مسکن روستایی مقاوم سازی شده در کشور به بهره برداری رسید.

مدیرکل بنیاد مسکن انقلاب اسلامی استان کرمان در حاشیه این آیین به خبرنگار ایرنا گفت: تاکنون ۲۸۲ هزار و ۵۰۰ واحدمسکونی شهری وروستایی در استان کرمان توسط بنیاد مسکن در قالب این طرح نوسازی و مقاوم سازی شده است.علی‌اکبر سلطانی نژاد افزود: از مجموع این واحدها ۲۰۰ هزار واحد معادل ۶۵ درصد آنها صرفا روستایی بوده است.

وی تصریح کرد: استان کرمان در این زمینه ۲۰ درصد بالاتر از میانگین کشوری اقدام کرده است.

مدیرکل بنیاد مسکن انقلاب اسلامی استان کرمان یادآور شد: در سفر نوبخت به استان کرمان، تفاهم نامه احداث پنج هزار واحد مسکن محرومان امضا شد که با اتخاذ تدابیر لازم و تامین ۱۲۵ میلیارد تومان کمک بلاعوض توسط سازمان برنامه و نیز ۲۷۰ میلیارد تومان شامل تسهیلات قرض الحسنه با باز پرداخت ۱۵ ساله، تامین زمین رایگان، خدمات مهندسی، کمک در تامین مصالح و اجرای سریع و اعمال مراقبت های لازم برای کاهش هزینه ساخت، با همان اعتبار شش هزار واحد ۵۰ متر مربعی با متوسط هزینه ساخت ۶۵ میلیون تومان احداث شد.

وی خاطرنشان کرد: این واحدها صرفا در روستاهای محروم و کپرنشین در ۱۰ شهرستان جنوبی و شرقی استان احداث و تحویل محرومان شد.

به گزارش ایرنا براساس تفاهم نامه انجام شده ساخت پنج هزار واحد مسکونی محرومان نیز توسط کمیته امداد در کرمان در برنامه بوده که تاکنون سه هزار مورد آن ساخته شده و بقیه در دست احداث است.

میز خبر

دریافت خسارت لوازم برقی از شرکت توزیع برق اصفهان

این روزها که با قطع برق مواجه هستیم تعدادی از شهروندان از آسیب وسایل برقی خود خبر می دهند وسایلی که با افزایش و جهش قیمت ها ارزش اسمی آن ها نیز چند برابر افزایش یافته است و تعمیر یا خرید مجدد آنها فشار سنگینی به خانواده ها وارد می نماید این موضوع باعث شد که با مدیر دفتر نظارت بر ایمنی ،بهداشت و محیط زیست شرکت توزیع برق اصفهان باب گفتگو را باز نماییم.

مهندس عباسپور گفت :با قطعی برق امکان آسیب به وسایل برقی وجود دارد که البته راههایی برای کاهش آن پیش بینی می شود.

وی در ادامه گفت :مشترکان خسارت دیده می توانند از طریق سامانه ۱۲۱ و اپلیکیشن برق من خسارات خود را ثبت و ارائه نمایند که این اطلاعات بر روی نرم افزار ناب پیاده سازی می شود و سپس به نرم افزار خسارات لینک می شود که همکاران ایمنی مناطق ۱۰ گانه آن را بررسی می کنند.

وی تصریح کرد :شرکت توزیع برق اصفهان تنها شرکتی است که علاوه بر اینکه خسارات احتمالی ناشی از نوسانات برق به وسایل الکتریکی را پرداخت می نماید حتی خسارات ناشی از عیب داخلی را نیز پرداخت می کند چرا که یکی از رسالت های شرکت توزیع برق اصفهان رضایتمندی مردم بوده است.

وی تاکید کرد :شهروندان خسارت دیده باید حداکثر ظرف ۴۸ ساعت خسارات لوازم برقی خود را برای شرکت توزیع برق اصفهان محرز نمایند که البته در زمانهایی که تعطیل می باشد ظرف ۷۲ ساعت باید برای اطلاع رسانی به شرکت اقدام نمایند. عباسپور خاطر نشان کرد :به مشترکین عنوان می شود که وسیله ای که خسارت یافته را تعمیر کنند و فاکتور آن را در اختیار شرکت توزیع برق اصفهان قرار دهند و همچنین اگر قابل تعمیر نبود می توانند تعویض نمایند و برای تعمیر و یا تعویض باید فاکتور کامل با سربرگ ،تاریخ و مهر و ...ارائه گردد

وی ابراز داشت :مشترکین خسارت دیده باید فاکتورهای تعویض یا تعمیر را بر روی اپلیکیشن برق من بارگذاری کند که در این زمینه آیین نامه ها و مصوباتی وجود دارد.

وی به کاهش خسارت به لوازم برقی خانگی اشاره کرد و گفت :اگر مشترکین از دستگاههای محافظ برق در ورودی لوازم برقی استفاده کنند به طور قطع در کاهش خسارات بسیار موثر است و به کارگیری ارت ساختمان و متصل شدن به نول یکی دیگر از این راهکارها می باشد ودیگر اینکه با توجه به اینکه اعلام خاموشی ها در شرکت توزیع برق اصفهان مشخص است مشترکین می توانند قبل از قطع برق وسایل اکتریکی خود را از مدار خارج کنند.

۳۰ تور گردشگری از ورودی آستارا بازگردانده شدند

مسئول اداره میراث فرهنگی، گردشگری و صنایع دستی آستارا با اشاره به وضعیت قرمز این شهرستان از نظر شیوع کرونا، از بازگرداندن ۳۰ تور گردشگری از مبادی ورودی خبر داد.

مجتبی آب روشن گفت: تورهای گردشگری در قالب ۱۵ دستگاه اتوبوس و ۱۵ دستگاه مینی بوس بودند که ظرف ۲ هفته گذشته بعد از قرمز شدن شرایط کرونایی از ایست بازرسی ورودی آستارا با همکاری نیروهای انتظامی، پلیس راه و راهنمایی و رانندگی بازگردانده شده اند.

وی افزود: بازدید از واحدهای اقامتی و پذیرایی زیر مجموعه در مدت یاد شده تشدید شده و فعالیت واحدهای پذیرایی فقط به صورت غذای بیرون بر مجاز است و موردی از تخلف تاکنون مشاهده نشده است.وی ادامه داد: برای تورهای گردشگری مجوز صادر نمی شود و نظارت بر عبور و مرور خودروها با رصد پلاک ها در مبادی ورودی با همکاری دستگاه های مسئول ادامه دارد و آن تعداد مسافر که در شهر مشاهده می شوند، بیشتر با برگ تردد وارد شهرستان شده اند و موارد قانون گریزی نیز بررسی می شود.

مدیرعامل آبفای شیراز اعلام کرد؛

افتتاح پروژه فاضلاب در ۴ شهرک شیراز



چراغی – شیراز: مدیرعامل آبفای شیراز گفت: پروژه خطوط انتقال فاضلاب چهار شهرک زیبا شهر، برنامه و بودجه استانداری، حجت آباد و مهدی آباد در آینده نزدیک به بهره برداری می رسد.

بهمن بهروزی اظهار کرد: خطوط انتقال فاضلاب چهار نقطه از کلانشهر شیراز با پیشرفت فیزیکی ۴۰ تا ۹۵ درصد در آینده نزدیک به بهره برداری می‌رسد.وی با اشاره به اجرای خط انتقال فاضلاب شهرک زیباشهر بیان کرد: این پروژه با طول ۲۱۰۰ متر از اواخر سال ۹۹ آغاز شده است.

مدیرعامل آبفای شیراز افزود: برای اجرای خط انتقال از لوله پلی‌اتیلن سایز ۴۰۰ میلی‌متر استفاده شده است.

وی تاکید کرد: به‌رغم مشکلات عدیده‌ای که در مسیر لوله گذاری اجرای این پروژه وجود داشت، این طرح تاکنون از پیشرفت فیزیکی ۹۰ درصد برخوردار است.بهروزی خاطرنشان کرد: در آینده نزدیک مابقی اجرای خط انتقال این پروژه اتمام و به بهره‌برداری می‌رسد.

وی در بخش دیگری از سخنان خود به اجرای خط انتقال فاضلاب شهرک برنامه‌وبودجه استانداری فارس نیز گریزی زد و بیان کرد: عملیات اجرایی این پروژه از تیرماه سال جاری آغاز شده است ودارای پیشرفت فیزیکی بیش از ۴۰ درصد است.مدیر عامل شرکت آب و فاضلاب شهرستان شیراز با بیان اینکه در اجرای این خط انتقال از لوله با جنس GRP سایز ۶۰۰ میلی‌متر استفاده شده، عنوان کرد: طول اجرای این خط انتقال ۱۴۰۰ متر و عمق اجرای ان ۴ تا ۱۱ متر است.بهروزی همچنین به اجرای دیگر پروژه‌های خط انتقال بخش فاضلاب شیراز نیز اشاره کرد و گفت: خط انتقال فاضلاب شهرک‌های حجت‌آباد و مهدی‌آباد با پیشرفت فیزیکی ۹۵ درصد در همین ماه به بهره برداری می‌رسد.او اضافه کرد: جنس لوله اجرای این خط نیز GRP با سایز ۴۰۰، ۶۰۰، ۸۰۰ و هزار میلی‌متر است.

رئیس هیئت مدیره شرکت آب و فاضلاب شهرستان شیراز متراژ اجرای خط انتقال شهرک‌های حجت آباد و مهدی آباد را ۲۲۱۵ متر اعلام کرد.

پیشخوان
Pishkhan.com

فریادهایی که شنیده نمی شود

روزهای سیاه در انتظار گیلان



گیلان در هفته های گذشته شاهد روند صعودی تعداد مبتلایان و بستری های کرونایی بوده به گونه ای که به گفته مسئولان حوزه بهداشت و درمان، استان گیلان فاصله چندانی تاوقوع فاجعه ندارد.
حال گیلان خوب نیست. کرونا دلتا در این استان در سایه بی توجهی و بی تدبیری مسئولان و مردم به حدی رسیده که مسئولان حوزه بهداشت و درمان طی روزهای گذشته بارها اعلام کرده‌اند ظرفیت تخت‌های بیمارستانی در حال پُر شدن است و به علت بستری تعداد زیادی بیماران کرونایی، سایر بیماران از دریافت خدمات پزشکی دیگر محروم شده‌اند.
وضعیت به حدی بد و سخت است که کادر درمانی که طی ۱۷ ماه گذشته تا پای جان در کنار بیماران کرونایی بودند امروز دیگر خسته شده و نفس‌هایشان به شماره افتاده است. از اواخر اسفند ماه گذشته با بی تدبیری ستاد ملی مدیریت کرونا و به دنبال آن ستاد استانی شرایط به گونه‌ای رقم خورد که هر روز وضعیت گیلان بدتر و به روزهای ابتدایی شیوع ویروس کرونا نزدیک شد.

هیچ تدبیری از سوی مسئولان وجود ندارد

شهروندان گیلانی نیز از این شرایط خسته شده و زمانی که مشاهده می کنند به رغم اعمال محدودیت‌ها راه‌ها باز و سیل عظیم مسافر در تعطیلات به این استان سرازیر می‌شوند رغبتی برای رعایت پروتکل‌های بهداشتی به ویژه استفاده از ماسک و یا تعطیلی مشاغلی که در شرایط قرمز باید بسته باشند نداشته و همین موضوع سبب می‌شود که شاهد افزایش برگزاری مراسم عروسی در تالارها، شلوغی رستوران‌ها و سایر اماکن باشیم.
به گفته مسئولان حوزه بهداشتی و درمان گیلان امروز عدم استفاده از ماسک، برگزاری دورهمی به ویژه عروسی و حضور فراوان مسافران در تفرجگاه‌های این استان دلیل بسیاری از ابتلاهای خانوادگی و افزایش روزانه تعداد بستری‌ها و فوتی‌های ابتلاها است. این در حالی است که مسئولان به ویژه مسئولان ستاد مدیریت کرونای استان گیلان به جای چاره اندیشی تنها به ابزار نگرانی، توصیه به صدا و سیما و رسانه برای تولید محتوای بیشتر و مشارکت همکاری شهروندان و خواهش و تمنا از هموطنان ختم شده و گیلانیان حرکت دیگری در این ۱۷ ماه گذشته از مسئولان خود ندیده‌اند. استاندار گیلان روز گذشته در جلسه ستاد مدیریت استان با ابزار نگرانی از کاهش رعایت دستورالعمل‌های بهداشتی در استان، گفت: بر اساس گزارشات میزان رعایت دستورالعمل‌ها در استان گیلان به زیر ۲۹ درصد رسیده است. ارسلان زارع همچنین از صدا و سیما و رسانه‌ها خواست که با تولید محتوا در زمینه آگاهی بخشی از خطرات کرونا دلتا، شهروندان را به رعایت پروتکل‌ها به ویژه استفاده از ماسک ترغیب کنند. وی ادامه داد: با توجه به این آمارها استان گیلان جزو پنج استان انتهایی در زمینه رعایت پروتکل‌های بهداشتی است.

کادر درمان و پرستاران خسته‌اند، رعایت کنید

پرستار بخش کرونایی بیمارستان رازی رشت در گفتگو با خبرنگار مهر با اشاره به وضعیت بسیار بد هفته‌های اخیر بیمارستان‌های استان گیلان، اظهار کرد: متأسفانه در هفته‌های اخیر هر روز بر آمارهای بستری بیماران کرونایی در این بیمارستان که بیمارستان مرجع کرونا است افزوده می‌شود.
مهرناز حسینی با بیان اینکه من و همه کادر درمان و پرستاران در ۱۷ ماه گذشته حتی با آرام گرفتن کرونا نیز استراحت نکرده‌ایم و در کنار بیماران کرونایی بودیم، افزود: امروز تنها انتظار ما از شهروندان گیلانی رعایت پروتکل‌ها و استفاده از ماسک است.
وی با اشاره به سرعت انتقال و ابتلاء سویه جدید کرونا، اضافه کرد: کرونا دلتا هم قدرت سرایت بیشتری دارد و هم میزان مرگ و میر و بستری‌های آن بیشتر از گونه‌های گذشته کرونا است.
این پرستار گیلانی با بیان اینکه متأسفانه در سویه جدید جوانان و کودکان بیشتر درگیر شده‌اند، تأکید کرد: تنها با رعایت پروتکل‌ها و زدن ماسک می‌توان به میزان زیادی از ابتلاء به این ویروس جلوگیری کرد.
وی در ادامه با اشاره به اینکه کادر درمان و پرستاران گیلانی خسته هستند و هم استانی‌ها باید با ما همکاری کنند، افزود: بی توجهی شهروندان و حضور در عروسی‌ها و تفرجگاه‌ها و رستوران‌ها این روند را ادامه دار خواهد کرد.
حسینی تأکید کرد: قطعاً ادامه این روند علاوه بر پر شدن تخت‌های بیمارستانی، زمینه افزایش مرگ و میرها را فراهم کرده و ما همانند اسفند ۹۸ شاهد فاجعه‌ای دیگر خواهیم بود.

وضعیت کرونا در گیلان بد و روند صعودی دارد

رئیس دانشگاه علوم پزشکی گیلان نیز در گفتگو با مهر با اشاره به وضعیت بد کرونا در استان و روند صعودی ابتلاها و بستری‌های روزانه، اظهار کرد: روزانه حدود ۳۰۰ بیمار کرونایی نیازمند بستری در استان گیلان شناسایی و در بیمارستان‌ها بستری می‌شوند. ارسلان سالاری با بیان اینکه این تعداد جدای از بیش از هزار بیمار سرپایی کرونایی است که در هر روز خدمات دریافت می کنند، گفت: در حال حاضر مجموع بستری‌ها در بیمارستان‌های گیلان هزار و ۲۷۵ بیمار است.
وی با اشاره به اینکه هم اکنون بیش از ۱۶۰ بیمار بد حال نیز داریم که تعدادی از آنها منتظر خالی شدن تخت‌های بخش مراقبت‌های ویژه هستند، افزود: پروتکل‌ها به ویژه استفاده از ماسک در استان رعایت نمی‌شود. سالاری با بیان اینکه بر اساس گزارشات از این نظر گیلان در جمع استان‌های انتهایی قرار دارد که بسیار نگران کننده است، اضافه کرد: تا زمانی که شهروندان ملزم به رعایت پروتکل‌های بهداشتی و استفاده از ماسک، پرهیز از حضور در دورهمی ها و مراسم نشوند این روند در گیلان ادامه خواهد داشت که قطعاً فاجعه بار خواهد بود.

تزریق ۴۷۰ هزار دوز واکسن کرونا در گیلان

وی با اشاره به خستگی کادر درمان و پرستاران بعد از ۱۷ ماه تلاش در خط مقدم مقابله با کرونا، تصریح کرد: افزایش تعداد بیماران کرونایی شرایط را برای کادر درمان و پرستاران سخت کرده و هم استانی‌ها باید برای کاهش بار فعالیت آنها مشارکت لازم را همانند عید سال ۹۹ انجام دهند.
رئیس دانشگاه علوم پزشکی گیلان به سرعت گرفتن روند واکسیناسیون در استان نیز اشاره و اضافه کرد: روزانه حدود ۱۸ هزار دوز واکسن در گیلان تزریق می‌شود که ظرفیت افزایش تا ۴۰ هزار دوز در صورت تأمین واکسن وجود دارد. وی با بیان اینکه تا به امروز ۴۷۰ هزار دوز واکسن تزریق شده است، گفت: روند واکسیناسیون شهروندان گیلان بر اساس اولویت‌ها و شرایط سنی اعلام شده در حال انجام است.
سالاری با تأکید بر اینکه تا زمانی که بیش از ۷۰ درصد جمعیت کشور واکسینه نشوند نمی‌توانیم بگوییم ایمنی لازم ایجاد شده است، افزود: تا آن زمان تنها راهکار پیشگیری از ابتلاء و انتقال بیماری کرونا رعایت پروتکل‌ها و استفاده از ماسک و عدم حضور در اماکن شلوغ و دورهمی ها است.

معاون استاندار فارس: ۸۳ درصد فارس قرمز است

جانشین استاندار فارس در ستاد استانی مدیریت بیماری کرونا گفت: ۳۰ شهرستان استان که ۸۳ درصد از استان فارس را تشکیل می دهد در وضعیت قرمز شیوع کرونا قرار دارند.
عبدالرضا قاسم پور در نشست خبری مجازی در جمع خبرنگاران بیان کرد: آمارهای مربوط به شیوع کرونا در استان فارس همچنان صعودی است و هنوز به قله پیک پنج کرونا در فارس نیز نرسیده و روزانه بالغ بر ۵۰۰ بیمار جدید در استان فارس بستری می‌شوند.
وی اضافه کرد: براساس برآوردهای حاصل شده در استان فارس بیش از سه هزار بیمار مبتلا به کرونا شناسایی شده که بخشی از این افراد به صورت دائم و بخش دیگری به صورت موقت در بیمارستان‌های فارس بستری هستند.
به گفته جانشین استاندار فارس در ستاد استانی مدیریت بیماری کرونا به درصد مثبت شدن تست‌های کرونا به ۴۰ درصد رسیده است و درصد بهبود بیماران کرونایی در استان نیز کاهش یافته و از ۹۷ درصد به ۹۴ درصد تقلیل یافته است. قاسم پور تاکید کرد: بیش از ۹۰ درصد از ظرفیت بیمارستان‌های مرجع کرونایی نسبت به بستری کردن بیماران اقدام کرده‌اند و تاکنون بیش از پنج هزار نفر در استان به علت کرونا جان باخته‌اند.
به گفته این مقام مسئول بیش از ۷۰۰ هزار دوز واکسن در فارس تزریق شده است اما برخی از اعضای کادر درمان حتی پس از دریافت دو دوز واکسن بار دیگر به ویروس جهش یافته کرونا مبتلا شده‌اند.
وی در خصوص برگزاری برخی از برنامه‌های فرهنگی در جامعه نیز تاکید کرد: بر اساس مصوبه ستاد ملی مقابله با کرونا برگزاری مراسم‌های فرهنگی با حضور مردم در شهرستان‌هایی که دارای وضعیت قرمز هستند تا ۷۰ نفر بلامانع است اما محدودیت‌ها در مکان سر بسته تشدید شده تا از برگزاری مراسم‌ها در فضاهای سربسته جلوگیری شود.
قاسم پور در ادامه تاکید کرد: هر دستگاهی شیوه نامه‌های بهداشتی را رعایت نکند مشمول برخورد قانونی خواهد شد این در حالی است که دیگر تعطیل کردن راهکار مناسبی برای مدیریت بیماری نیست بلکه با فرهنگ سازی می‌توان زمینه کاهش شیوع زنجیره انسانی این بیماری را فراهم نمود.
او در خصوص برگزاری مراسم‌های محرم نیز عنوان کرد: بر اساس هماهنگی‌های صورت گرفته با سازمان تبلیغات اسلامی و هیئات مذهبی استان مقرر شده تا برنامه‌های مذهبی در ماه محرم همچون سال قبل برگزار شود و اصول اساسی برگزاری برنامه‌های ماه محرم همچون شیوه نامه‌های ابلاغی سال گذشته است.

در سفر مدیر عامل شرکت شهرک های صنعتی فارس به استهبان اعلام شد

ایجاد خوشه صنعتی انجیر استهبان در دستور کار شرکت شهرک های صنعتی فارس قرار گرفت

چراغی – شیراز: مدیرعامل شرکت شهرک‌های صنعتی استان فارس از برنامه این شرکت برای ایجاد پروژه خوشه انجیر استهبان خبر داد و گفت: طرح ایجاد خوشه صنعتی انجیر استهبان هم اکنون در مرحله مطالعات امکان سنجی قرار دارد و پس از آن ایجاد و راه‌اندازی این خوشه در فاز عملیاتی قرار می گیرد
احد فتوحی در بازدید از شهرک صنعتی استهبان گفت: با پیگیری های نماینده مردم استهبان، نی ریز و بختگان در مجلس شورای استهبان و فرماندار استهبان و اخذ مجوز از سازمان صنایع کوچک و شهرک های صنعتی ایران، ایجاد این خوشه صنعتی جزء اولویت های شرکت شهرک های صنعتی فارس قرار گرفت و مراحل اجرایی آن بر اساس برنامه زمان بندی در حال انجام است.
فتوحی با اشاره به اهداف این شرکت برای ایجاد خوشه انجیر استهبان گفت: با توجه به ظرفیت ها و توانمندی های موجود در شهرستان استهبان و مطرح بودن بعنوان بزرگترین تولید کننده انجیر دیم کشور، شرکت شهرک های صنعتی فارس از تمامی ظرفیت ها برای ایجاد و شکل گیری این خوشه این خوشه استفاده و حمایت های خود را انجام خواهد داد.
وی، هدف از ایجاد خوشه انجیر استهبان را بسترسازی برای هم‌افزایی و کارگروهی برای ارتقای توان واحدهای تولیدی و صنعتی و حضور در بازارهای داخلی و خارجی، ارتقای کیفی و کمی تولیدات، ایجاد برند مشترک و ارزش‌افزوده بیشتر بیان کرد و گفت: امیدواریم ایجاد این خوشه بتواند بستر مناسبی برای ارتقای وضعیت فراوری و صادرات این محصول فراهم کند.
مدیرعامل شرکت شهرک های صنعتی فارس در ادامه با اشاره به واگذاری ۹۵ درصد از اراضی شهرک صنعتی استهبان در قالب ۵۰ قرارداد سرمایه گذاری به متقاضیان، ازبرنامه این شرکت برای اجرای طرح توسعه این شهرک صنعتی خبر داد و گفت: طرح توسعه این شهرک صنعتی به مساحت ۷۰ هکتار در حال پیگیری و اخذ استعلام از دستگاه های اجرایی که امیدواریم با همکاری دستگاه های اجرایی در تحویل زمین و نیز انجام سریع طرح های عمرانی و زیرساختی بتوانیم جوابگوی نیازسرمایه گذاران باشیم.
فتوحی افزود: در این طرح توسعه، رویکرد ما توجه به صنایع مرتبط با بسته بندی و فرآوری انجیر بعنوان مزیت اصلی و مهم این شهرستان است و ایجاد زون تخصصی برای استقرار صنایع انجیر در جانمایی طرح توسعه در دستور کار قرار خواهد گرفت.



وی در ادامه با اشاره به پیگیری های انجام شده برای ایجاد ناحیه جدید صنعتی در بخش رونیز گفت: ارزیابی اولیه اراضی پیشنهادی انجام و پس از آن مراحل اداری و اخذ استعلام ها از دستگاه های اجرایی انجام می شود.
مدیرعامل شرکت شهرک‌های صنعتی استان فارس در ادامه با اشاره به آمادگی این شرکت برای راه اندازی نواحی جدید صنعتی در شهرایج نیز گفت: در این زمینه تاکنون بازدید میدانی از برخی اراضی پیشنهادی انجام اما این اراضی مناسب ایجاد ناحیه صنعتی تشخیص داده نشده اما با توجه به ظرفیت های موجود در این منطقه به محض معرفی اراضی مستعد، مراحل اجرایی این ناحیه صنعتی نیز در دستور کار قرار می گیرد.

میز خبر

از ابتدای مرداد ماه تا کنون صورت گرفت

کشف ۷۰۰ پمپ غیر مجاز در منطقه برآآن و کراج

در ادامه طرح پایش و شناسایی پمپ های غیر مجاز در استان اصفهان، از ابتدای مرداد ماه تا کنون تعداد ۷۰۰ پمپ غیر مجاز در منطقه برآآن و کراج کشف شد. مدیر آبفای منطقه برآآن و کراج با اعلام این خبر افزود: کنتورخوان ها و مروجین مصرف شرکت آبفای منطقه پس از شناسایی مشترکین متخلف، اخطاریه های کتبی صادر کرده اند و مشترکین ۴۸ ساعت پس از دریافت اخطار فرصت دارند، پمپ هایی را که بلافاصله بعد از کنتور آب نصب کرده اند، قطع کنند.
صالح سلمانی با بیان این که تقریبا در تمامی روستاهای این منطقه پمپ غیر مجاز کشف شده است، گفت: بیشترین پمپ های غیر مجاز کشف شده در محدوده اصفهانک با ۲۵۰ پمپ بوده است.
وی افزود: روز سه شنبه، پنجم مرداد ماه جاری، نسبت به قطع و ساماندهی تعدادی انشعاب باغ ویلا در روستای راشنان و اصفهانک اقدام شد و بقیه پمپ های غیر مجاز نیز به سرعت ساماندهی خواهند شد.

معاون استاندار بوشهر:

پیشرفت فیزیکی سد باغان به ۵۵ درصد رسید

معاون امور عمرانی استاندار بوشهر از آبگیری سد باغان در سال جاری خبر داد و گفت: پیشرفت فیزیکی پروژه احداث سد باغان به ۵۵ درصد رسید. مهرداد ستوده اظهار داشت: آب یکی از مسائل مهم و چالش‌های اساسی در استان بوشهر بوده که تلاش گسترده‌ای برای رفع مشکلات در این حوزه انجام شده است.
وی اضافه کرد: طی سال های اخیر به منظور رفع مشکلات حوزه آب استان اقدامات مهمی در حوزه احداث سدها، ساخت تأسیسات آب‌شیرین کن، نوسازی و بهسازی خطوط آبرسانی و.... در استان انجام شده است.
معاون امور عمرانی استاندار بوشهر از توسعه آب‌شیرین کن‌ها به عنوان یکی از راهکارهای مهم برای تأمین آب شرب پایدار در استان اشاره کرد و ادامه داد: با تکمیل این طرح‌ها بخش قابل توجهی از آب مصرفی استان با شیرین‌سازی آب دریا تأمین خواهد شد. وی توسعه سدها را یکی دیگر از اولویت‌های استان بوشهر در حوزه آب دانست و افزود: طی سه سال اخیر علاوه بر تکمیل چهار طرح سد نیمه تمام در استان، سدهای اخند در عسلویه و ارغون در دشتستان نیز افتتاح و آماده آبگیری شده‌اند. ستوده میزان پیشرفت سد باغان را ۵۵ درصد عنوان کرد و گفت: با برنامه‌ریزی صورت گرفته امسال شاهد آبگیری این سد در استان بوشهر خواهیم بود.

امام جمعه کرمانشاه:

مهریه‌های سنگین مانع اصلی ازدواج جوانان است



نماینده ولی فقیه در استان و امام جمعه کرمانشاه با اشاره به اینکه امروزه جوانان با مشکلاتی چون ازدواج و مهریه های سنگین مواجه هستند، گفت: مهریه‌های سنگین یکی از موانع اصلی ازدواج جوانان است که شورای فرهنگ عمومی باید چنین موضوعاتی را رصد و پیگیری کند.
آیت‌الله «مصطفی علما» در جلسه شورای فرهنگ عمومی استان، افزود: این شورا هر ساله باید یکی از موضوعات مهم جامعه را برجسته، فضاسازی و مدیریت کند به عنوان نمونه در اوایل انقلاب مهریه حداکثر ۱۴ سکه بود اما الان حداقل ۲۰۰ سکه را در نظر می گیرند که برای بسیاری از جوانان مشکلاتی را بوجود آورده است. وی با اشاره به اینکه امروزه ازدواج جوانان سخت و سنگین شده و دختران تا ۳۵ سالگی و پسران تا ۳۰ سالگی مجرد هستند، گفت: در شورای فرهنگ عمومی باید به این مسایل بپردازیم و ابزار و اسباب کار هم در این خصوص فراوان داریم.
نماینده ولی فقیه در استان و امام جمعه کرمانشاه در ادامه زنده نگه داشتن یاد و خاطره شهدا و رزمندگان کرمانشاهی را هم یکی دیگر از اولویت‌های شورای فرهنگ عمومی دانست و تاکید کرد: این شورا باید فضای شهر و استان را برای جوانان و نسل‌های آینده حفظ کند و یکی از مستمسک‌های مهمی که داریم شهدا و بزرگان کرمانشاه است.
آیت‌الله علما، فرهنگ را مانند هوا بسیار مهم و ضروری برای انسان دانست و افزود: برای مراقبت از جامعه باید همه دستگاه ها کار فرهنگی تاثیرگذار کنند. وی در ادامه همچنین با اشاره اینکه روز ۲۰ مرداد مصادف با شهادت آیت‌الله محمدی عراقی است گفت: ایشان یکی از بزرگان کرمانشاه است که با ۱۷ گلوله‌ای که به صورتشان اصابت کرد به شهادت رسیدند و این نام‌ها نباید فراموش شوند و برای نسل جوان باید بازگو شوند.

رییس سازمان صمت جنوب کرمان خبر داد

پایانه صادراتی جنوب کرمان ۹۰ درصد پیشرفت فیزیکی دارد

رییس سازمان صنعت، معدن و تجارت جنوب استان کرمان از پیشرفت فیزیکی ۹۰ درصدی پایانه صادراتی این منطقه خبر داد و گفت: پایانه صادراتی جنوب کرمان قابلیت سورت و بسته بندی ۷۰ هزار تُن محصولات کشاورزی را دارد.
مسلم مروجی در پاسخ به این سوال که آخرین وضعیت پایانه صادراتی به عنوان یکی از مهمترین زیرساخت های صادرات محصولات کشاورزی چگونه است؟ اظهار کرد: با همکاری معاونت غذا و دارو دانشگاه علوم پزشکی جیرفت در جلسه ای جهت رفع مشکل صدور مجوز پایانه صادراتی تصمیمات قابل توجه ای در راستای رفع مشکلات بهداشتی این طرح صنعتی و زیربنایی گرفته شده است. وی پیشرفت فیزیکی مجموعه پایانه صادراتی جیرفت را بیش از ۹۰ درصد اعلام کرد و افزود: این طرح به عنوان اولین پایانه صادراتی جنوب کرمان با توجه به حجم بالای تولید محصولات کشاورزی در منطقه به صورت جدی در دستور کار است.

با تلاش کارکنان فولاد مبارکه محقق شد

ثبت رکورد بارگیری و حمل ریلی تختال صادراتی در تیرماه ۱۴۰۰



در سال «تولید، پشتیبانی و مانع‌زدایی‌ها» و با همت و تلاش کارکنان فولاد مبارکه رکورد بارگیری و حمل ریلی تختال صادراتی به میزان ۶۷۹۴۰ تن در تیرماه ۱۴۰۰ به ثبت رسید.

رئیس راه‌آهن شرکت فولاد مبارکه با اعلام این خبر گفت: یکی از فعالیت‌های مهمی که در حوزه راه‌آهن فولاد مبارکه انجام می‌شود حمل محصولات صادراتی از مبدأ فولاد مبارکه به مقصد مشتریان است.

میرسول میراسدی افزود: در قالب برنامه صادراتی برای حمل تختال در تیرماه، برنامه‌ریزی برای تأمین واگن و هماهنگی‌های لازم با راه‌آهن جمهوری اسلامی ایران انجام شد و از دو مدل واگن استفاده کردیم: یکی واگن‌های لبه‌کوتاه که مخصوص حمل محصولات و واگن‌های لبه‌بلند که مخصوص حمل مواد اولیه هستند.

وی ادامه داد: در نتیجه در تیرماه موفق به ثبت رکورد بارگیری و حمل ریلی تختال به میزان ۶۷۹۴۰ تن تختال برای صادرات به مقصد مشتریان شدیم. شایان‌ذکر است رکورد قبلی در اردیبهشت‌ماه و به میزان ۵۸۷۷۴ تن بوده است.

رئیس راه‌آهن فولاد مبارکه خاطرنشان کرد: مزایای حمل ریلی نسبت به حمل جاده‌ای حمل ایمن و ارزان‌تر کالا است که تلاش می‌شود بخش زیادی از این حمل را به‌صورت ریلی انجام داده تا هزینه تمام‌شده برای ارسال کالا کمتر باشد.

وی همکاری فزاینده راه‌آهن جمهوری اسلامی، تأمین واگن‌های خالی توسط شرکت‌های حمل ریلی، استفاده از واگن‌های لبه‌بلند یکی از شرکت‌های حمل ریلی، افزایش فعالیت و عملکرد پیمانکار تخلیه واگن و همکاری همکاران واحد فولادسازی فولاد مبارکه را از جمله عوامل موفقیت و دست‌یابی به این رکورد عنوان کرد.

میراسدی تصریح کرد: باید تلاش کنیم در آینده با توسعه زیرساخت‌های ریلی این عدد را به عددهای بالاتری ارتقا دهیم تا منافع حاصل از آن به فولاد مبارکه برگردد.

در این خصوص رئیس آماده‌سازی و انبار تختال فولاد مبارکه نیز این رکورد را در ادامه عملکرد موفقیت‌آمیز واحد آماده‌سازی تختال در چند ماه اخیر عنوان کرد و گفت: این عملکرد و رکورد به پشتوانه حمایت‌های بی‌دریغ مدیریت ناحیه و عزم راسخ کارکنان واحد آماده‌سازی تختال، ابلاغ فرایندهای موجود و همکاری واحدهای پشتیبانی و برنامه‌ریزی بهینه به دست آمده است.

محسن احمدی افزود: از حمایت‌های مدیریت ناحیه فولادسازی، واحد راه‌آهن، واحد برنامه‌ریزی، کنترل کیفی فولادسازی، برنامه‌ریزی فولادسازی، برنامه‌ریزی حمل محصولات، بازاریابی، فروش و همچنین شرکت‌های پیمانکاری که در دست‌یابی به این رکورد ایفای نقش کردند قدردانی می‌کنم.

رئیس برنامه‌ریزی و کنترل حمل محصولات فولاد مبارکه نیز در خصوص ثبت این رکورد گفت: در چهارماهه ابتدای سال جاری ۲٫۸ میلیون تن انواع محصولات فولاد مبارکه به مقصد مشتریان داخلی و صادراتی ارسال گردید که در نوع خود نسبت به مدت مشابه سال‌های گذشته رکورد جدیدی در تحویل کالا به مشتریان محسوب می‌شود و این میزان حمل نسبت به سال قبل ۲ درصد بالاتر است.

مجید فخاری افزود: در سال جاری ۷۶۸ هزار تن تختال، ۱٫۱۴ میلیون تن محصولات گرم و ۵۸۸ هزار تن محصولات سرد و پوشش‌دار از طریق حمل جاده‌ای و ریلی به مقصد مشتریان داخلی و صادراتی ارسال گردید که بالاترین میزان رشد حمل محصولات مربوط به تختال با ۶۴ درصد افزایش نسبت به مدت مشابه سال قبل است و نوردکاران کشور توانسته‌اند به‌طور مستقیم، حجم قابل توجهی از مواد اولیه موردنیاز خود را از فولاد مبارکه دریافت نمایند.

وی خاطرنشان کرد: در ماه گذشته رکورد جدیدی نیز در زمینه حمل ریلی ماهیانه تختال رقم خورد و ۶۷۹۴۰ تن از این محصول با بهره‌گیری از ناوگان ریلی موجود به مقاصد موردنظر ارسال گردید.

رئیس برنامه‌ریزی و کنترل حمل محصولات تصریح کرد: دستاوردهای به‌دست‌آمده در حوزه حمل محصولات در سایه تلاش، همدلی و مساعدت کلیه همکاران واحدهای برنامه‌ریزی حمل محصولات، فروش داخلی و صادرات، نواحی تولید، راه‌آهن، انتظامات و باسکول محصولات و سایر قسمت‌های درگیر حاصل گردیده و انشاالله با تداوم بیش از پیش آن شاهد دست‌یابی به موفقیت‌های مستمر در این حوزه باشیم.

مدیر کل تبلیغات اسلامی البرز: محرم ۳ طرح ویژه در البرز اجرا می‌شود

مدیر کل تبلیغات اسلامی البرز گفت: برای محرم امسال سه طرح به صورت متمرکز در استان طراحی شده است.

حجت‌الاسلام مهدی ولایی برحق در حاشیه نشست با علما و خطبای استان البرز که در اردوگاه شهید باهنر کرج برگزار شد، اظهار کرد: این نشست با هدف هماهنگی بیشتر مجموعه‌ها به ویژه خطبا و علمای استان در آستانه محرم سیدالشهدا(ع) برگزار شد.

وی بیان کرد: به فضل خدا همدلی بیشتری در این جمع حاصل شده است و مهمان ویژه این جلسه حجت‌الاسلام والمسلمین قمی ریاست سازمان تبلیغات اسلامی کشور هستند.

مدیر کل تبلیغات اسلامی استان البرز تصریح کرد: جریان محرم امسال مانند سال گذشته با شعار اینکه ما هم عرض ارادت خودمان را به اباعبدالله (ع) انجام بدهیم و هم سلامتی تمام عزاداران حضرت سیدالشهدا (ع) برای ما مهم است.وی ادامه داد: بر این اساس باید پروتکل‌های بهداشتی را رعایت کنیم و مقدمه آن حرکت یک همدلی بیشتر بود که این جلسه این همدلی و هماهنگی را بیشتر می‌کند.

ولایی‌برحق با اشاره به اهمیت ماه محرم خاطرنشان کرد: ما هم عهد شدیم، امور مساجد و هیئات مذهبی را تسهیل کنیم برای اینکه مردم راحت‌تر مراسم عزاداری محرم را برگزار کنند.

وی با بیان اینکه برای ما مهم است که هیچ هیئتی تعطیل نشود و جریان پرشور عزای سیدالشهدا (ع) امسال هم رونق خود را داشته باشد، گفت: امیدواریم این خدمت را تمام عزاداران، نوکران و خادمان دستگاه سیدالشهدا (ع) داشته باشند.

مدیر کل تبلیغات اسلامی استان البرز با بیان اینکه محرم امسال سه طرح به صورت متمرکز در استان البرز طراحی شده است، اظهار کرد: نخست روضه‌های تلفنی است برای آن دسته از افرادی که نمی‌توانند در مراسم عزاداری شرکت کنند.وی ادامه داد: بر این اساس به سامانه ۱۰۰۰۸۸۸۱ درخواست می‌دهند و یک روضه تلفنی در ساعت مشخصی به صورت زنده برگزار می‌شود.

مدیر کل تبلیغات اسلامی استان البرز بیان کرد: دومین طرح روضه‌خوانی درب منازل خانواده معزز شهداست که مداح با یک جمعی درب منازل شهدا حضور پیدا می‌کنند و به مرثیه‌خوانی می‌پردازند.وی با بیان اینکه طرح سوم به نام کوچه‌های حسینیه است، تصریح کرد: مردم در این طرح سعی می‌کنند فضا و محله خودشان را با مزین به پرچم سید و سالار شهیدان اباعبدالله (ع) می‌کنند و رنگ و بوی حسینی و عزای حسینی را به معرض نمایش می‌گذارند.

ولایی برحق خاطرنشان کرد: این پویش منتخب‌هایی دارد که بعد از محرم از آنها تجلیل می‌شود.وی متذکر شد: امسال تمام روستاها و مناطقی که درخواست اعزام مبلغ دارند در حد وسعمان برای آنهایی که پروتکل‌ها را رعایت می‌کنند و با شرایطی که باید استانداردهای خودش را داشته باشد، سازمان در کنار سایر نهادها سعی می‌کنند این مقدمات را فراهم کند.

در واحد گوگردسازی پالایشگاه تبریز انجام شد

پیشرفت ۵۸ درصدی طرح ۱۸ میلیون یورویی

جانشین مدیر پروژه ساخت واحد جدید گوگردسازی شرکت پالایش نفت تبریز اعلام کرد: عملیات اجرایی این طرح معطوف به کاهش آلاینده های زیست محیطی که از آبان ۱۳۹۸ آغاز شده است، ۵۸ درصد پیشرفت فیزیکی دارد.

اصغر عبدالمحمدی در یک گفت‌وگوی خبری در خصوص واحد گوگردسازی جدید اظهار کرد: هدف از احداث واحد بازیافت گوگرد (SRP)، تبدیل گازهای اسیدی و جریان های ترش به گوگرد مایع است که ۹۴ درصد از این گازها در این واحد به گوگرد مایع تبدیل شده و در ادامه در پروژه دیگری به نام «بازیافت گازهای انتهایی» (TGT)، میزان بازیافت گوگرد به ۹۹.۸ درصد افزایش می‌یابد.

وی ادامه داد: خوراک واحد گوگرد سازی از واحد آمین، آب ترش و گازوئیل سازی جدید بوده که طی فرآیندی موسوم به «کلاوس» claus با سه راکتور، عملیات بازیافت انجام و در ادامه‌ی فرآیند، پس از جداسازی هیدروژن سولفید از گوگرد در بخش «دگاسینگ» (Degassing)، گوگرد مایع به واحد گرانول سازی هدایت تا محصول نهایی و به صورت گوگرد گرانولی تحویل مشتریان شود.

وی یادآوری کرد: این پروژه با اعتبار ۱۸ میلیون یورو و به صورت مهندسی تدارکات، ساخت، اجرا و راه‌اندازی (EPCC) به شرکت ایرانی مهندسی ساختمان و نفت (ODCC) واگذار شده که قرارداد آن از آبان ماه سال ۹۸ نافذ و تاکنون ۵۸ درصد پیشرفت کرده است.

جانشین مدیر پروژه‌ی واحد گوگردسازی شرکت پالایش نفت تبریز در خصوص زمان راه‌اندازی پروژه گفت: طبق آخرین برنامه‌ی زمانبندی مصوب، این پروژه باید تا آخر سال جاری آماده‌ی راه‌اندازی شود، اما باتوجه به حجم زیاد کار تولیدکنندگان داخلی، بدقولی هایی در این زمینه وجود داشته و پروژه را از لحاظ زمان بندی با مشکلاتی مواجه نموده است، لذا تمام تلاش و پیگیری تیم ما، تحقق راه اندازی این واحد در انتهای سال جاری است.

وی در ارتباط با نیروی انسانی شاغل در پروژه یادآور شد: تا به امروز ۴۲ هزار و ۶۰۰ نفر بر ساعت فعالیت برای اجرای طرح احداث واحد گوگردسازی انجام شده که با توجه به همّت تیم پروژه و نظارت واحد HSEQ، تاکنون هیچ حادثه‌ی انسانی نداشته است؛ در حال حاضر ۲۲۵ نفر به صورت مستقیم در سایت مشغول به کار هستند که با افزایش حجم کاری و طبق پیش‌بینی های انجام شده، این رقم به ۴۰۰ نفر نیز افزایش خواهد یافت.وی همچنین بیان کرد: از لحاظ مهندسی تقریباً همه‌ی مدارک شامل ۸۵۰ مدرک مهندسی ارسال و نهایی شده و در زمینه‌ی تدارکات نیز ۸۷ بسته‌ی خرید داریم که برخی نهایی و تحویل سایت شده اما برخی دیگر مراحل نهایی ساخت را طی می کنند که تا سه ماه آتی شاهد پیشرفت فیزیکی و روند اجرایی پروژه خواهیم بود.

عبدالمحمدی در پایان در ارتباط با ظرفیت این واحد افزود: ظرفیت واحد گوگردسازی قدیم، ۸۰ تن در روز بوده که با احداث واحد جدید و طبق آخرین استانداردهای زیست محیطی، ظرفیت آن به ۱۱۰ تن در روز خواهد رسید.

به گزارش ایرنا، شرکت پالایش نفت تبریز در سال ۱۳۵۳ طراحی و پس از اتمام مراحل احداث در بهمن سال ۱۳۵۶ با ظرفیت اسمی ۸۰ هزار بشکه در روز راه اندازی شد. افزایش ظرفیت تولید به ۱۱۰ هزار بشکه در سال ۱۳۷۱ با تلاش کارشناسان و متخصصان داخلی، برگ زرینی است که در این شرکت رقم خورد.



شرکت پالایش نفت تبریز هم اکنون سهم حدود ۷ درصدی از توان تصفیه نفت خام کل کشور را با تبدیل به فرآورده های اصلی و ویژه به خود اختصاص داده و تأمین بخشی از سوخت مایع مورد نیاز شمال غرب کشور (استان های آذربایجان شرقی، آذربایجان غربی، زنجان و کردستان) را بر عهده دارد.

با روی کار آمدن دولت روحانی، تلاش برای ارتقای جایگاه پالایشگاه تبریز تسریع شد، به گونه ای که در سال ۱۳۹۲ واحد تولید بنزین یورو چهار در آن به بهره برداری رسید و ۴۸.۵ درصد سهام مجتمع پتروشیمی توسط پالایشگاه خریداری شد.

در سال ۱۳۹۳ واحد قیرسازی پالایشگاه تبریز و سال بعد طرح گرانول سازی گوگرد در آن افتتاح شد؛ روند رشد و توسعه پالایشگاه تبریز در سال ۱۳۹۵ با بهره برداری از طرح بازیافت گازهای ارسالی به مشعل، ادامه یافت و سال بعد واحد اختلاط و تولید روغن های روانساز به بهره برداری رسید؛ در ۲ سال اخیر نیز واحدهای تولید گازوییل یورو ۵ به بهره برداری رسیده است.

پیشرفت ۶۵ درصدی دومین تونل بزرگ استان اصفهان

مدیر کل راه و شهرسازی استان اصفهان با بیان اینکه پروژه تونل خوانسار به بوئین میاندشت ۶۵ درصد پیشرفت فیزیکی دارد، گفت: برای این پروژه تا کنون بالغ بر ۶۶ میلیارد تومان اعتبار هزینه شده است.علیرضا قاری‌قرآن در خصوص وضعیت عملیات اجرایی تونل خوانسار-بویین میاندشت و میزان پیشرفت فیزیکی این پروژه اظهار کرد: این تونل در کیلومتر هفت جاده خوانسار به بویین میاندشت، در کوه‌های معروف به پنج پنجه و در دو هزار و ۷۰۰ متری از سطح دریا واقع شده است. با توجه به اینکه جاده اتصالی خوانسار به بویین میاندشت دارای شیب‌های طولی و افقی بسیار تند بوده، بنابراین در سال‌های ۹۰ و ۹۱ مطالعاتی بر روی این محور انجام پذیرفت و نهایتاً احداث تونل مدنظر قرار گرفت.مدیر کل راه و شهرسازی استان اصفهان با بیان اینکه در سال ۱۳۹۲ عملیات اجرایی احداث تونل خوانسار آغاز شد، گفت: با توجه به اینکه برای احداث این تونل تا کنون دو قرارداد منعقد شده بیش از ۶۶ میلیارد تومان اعتبار هزینه شده است. وی با بیان اینکه هدف از اجرای تونل، بهسازی و ایمن‌سازی محور خوانسار به بویین میاندشت بوده است، افزود: دومین تونل بزرگ استان اصفهان بیش از ۶۵ درصد پیشرفت فیزیکی دارد.

میز خبر

حفر و تجهیز سه حلقه چاه در منطقه سیاخ

چراغی - شیراز: از ابتدای سال تاکنون در منطقه ۷ شرکت آب و فاضلاب شیراز حفر و تجهیز سه حلقه چاه در منطقه سیاخ صورت گرفته است. که از این میزان دو حلقه چاه جدید حفر شد.

به نقل از روابط عمومی و آموزش همگانی آبفا شیراز و در راستای تأمین آب شرب این منطقه یک باب بهسازی چشمه در دهستان قره چمن انجام شده است.همچنین در همه دهستان های پنج حلقه تعویض تجهیزات صورت گرفته است.

بازسازی خط انتقال و شبکه در دهستان های سیاخ،کوهمره سرخی و نیز قره چمن به طول ۱۳ کیلومتر از دیگر اقدامات انجام شده آبفا شیراز در ۴ ماهه سال ۱۴۰۰ در منطقه ۷ است.

همچنین در همه دهستان های منطقه ۷ شرکت آب و فاضلاب شیراز ۲۵۴ عدد تعویض کنتور صورت گرفته و فروش انشعاب و وصول مطالبات جاری در همه دهستان های این منطقه انجام شده است.

از دیگر اقدامات انجام شده ۴ ماهه اول سال ۱۴۰۰ در منطقه ۷؛ ۷۰۰ مورد اخطار به مشترکین متخلف اعم از انشعاب غیرمجاز،شیر برداشت غیر مجاز، کنتور خراب،بدون کنتور خراب و ... است.

یاد آور می شود از ابتدای سال تاکنون به صورت مستمر در همه دهستانها تعمیر و نگهداری و رفع حادثه کلر زنی و ضد عفونی آب انجام شده است.

در بازدید نماینده مردم فلاورجان در مجلس شورای اسلامی از اجرای تاسیسات فاضلاب اعلام شد

سرمایه گذاری ۴۱۹ میلیارد تومانی ذوب آهن در احداث تاسیسات فاضلاب روستایی

نماینده مردم فلاورجان در مجلس شورای اسلامی از سرمایه گذاری ۴۱۹ میلیارد تومانی شرکت ذوب آهن اصفهان برای احداث و جمع آوری شبکه فاضلاب ایمانشهر و ۲۵ روستای شهرستان فلاورجان خبر داد.

سید ناصر موسوی لارگانی با بیان این که یکی از مصوبات شورای عالی آب مبنی بر استفاده از پساب در صنایع است، افزود: ذوب آهن اصفهان به منظور حفظ و احیای زاینده رود، حفاظت از محیط زیست و تامین آب پایدار برای صنعت اقدام به سرمایه گذاری برای جمع آوری، تصفیه و انتقال پساب روستاهای شهرستان فلاورجان به این شرکت کرده است.



وی به امضای نخستین قرارداد بیع متقابل بین شرکت آب و فاضلاب استان اصفهان و ذوب آهن برای اجرای تاسیسات فاضلاب شهر ایمانشهر و ۱۱ روستای فلاورجان در مرداد ۱۳۹۷ اشاره کرد و افزود: خوشبختانه پس از گذشت سه سال از این قرارداد، کار احداث شبکه جمع آوری و انتقال فاضلاب در بسیاری از این روستاها به پایان رسیده است.

مدیر عامل آبفای استان اصفهان نیز در خصوص اجرای تاسیسات فاضلاب در روستاهای فلاورجان افزود: با انعقاد قرارداد سرمایه گذاری بیع متقابل در مرداد سال ۱۳۹۷ و الحاقی آن در اسفند ۱۳۹۹ با شرکت ذوب آهن اصفهان، مقرر گردید اجرای تاسیسات فاضلاب در روستاهای فلاورجان (شرودان، کروچ، خیرآباد، دشتلو، بندارت، دارافشان، قلعه‌میر، اسفهران، کارویه، طاد، سهروفیروزان، نرگان، کاویان، مهرنجان‌اتراک، قلعه مهرنجان، جیلاب، محمدیه، زفره، بوستان، بجگرد، شمس‌الدین، اردال و صفی آباد، فیلورجان، چمرود) عملیاتی شود.

هاشم امینی اجرای تاسیسات فاضلاب در روستاها را عاملی در کاهش آلاینده های زیست محیطی برشمرد و اظهار داشت: برای اولین بار در کشور اجرای تاسیسات فاضلاب ۲۵ روستا در فلاورجان به منظور ارتقای سطح سلامت و بهداشت عمومی و حفظ محیط زیست از آلودگی عملیاتی شد.

وی با بیان این که به دلیل مجاورت فلاورجان با رودخانه زاینده رود، احداث تاسیسات فاضلاب در روستاهای آن ضروری است، خاطرنشان کرد: برای جلوگیری از آلودگی آب های سطحی و زیرزمینی تاسیسات فاضلاب در روستاهای فلاورجان در دستور کار قرار گرفت که این مهم با سرمایه گذاری بخش خصوصی امکان پذیر شد.

مدیر عامل آبفای استان اصفهان گفت: در حال حاضر از ۹۷ کیلومتر شبکه فاضلاب در روستاهای شرودان، کروچ، خیرآباد، دشتلو، بندارت، دارافشان، قلعه‌میر، اسفهران، کارویه، طاد، سهروفیروزان، بیش از ۵۳ کیلومتر آن اجرا شده و به پیشرفت فیزیکی ۵۵ درصدی رسیده است.

وی افزود: در آینده اجرای شبکه فاضلاب در بقیه روستاها در فلاورجان عملیاتی می شود و همچنین به دنبال آن هستیم تا با اخذ مجوز برای ردیف دار کردن شبکه فاضلاب شهرهای کلیشاد، سودرجان، پیربکران و قهدریجان از اعتبارات دولتی هستیم.

امینی در بخش دیگری از سخنانش با اشاره به پیشرفت فیزیکی ۹۵ درصدی شبکه فاضلاب در ایمانشهر افزود: با اجرای ۶ کیلومتر شبکه جمع آوری و انتقال فاضلاب در میناشت و اشترجان، نصب انشعابات فاضلاب برای متقاضیان این منطقه در دستور کار قرار گرفته است.

پیشخوان
Pishkhan.com

معاون بهداشتی دانشگاه علوم پزشکی مشهد خبر داد

۷۰۰۰ بیمار سرپایی مبتلا به کرونا روزانه در خراسان رضوی

معاون بهداشتی دانشگاه علوم پزشکی مشهد با اشاره به اینکه آمار بیماران مبتلا به کرونا در حال افزایش است، گفت: استان خراسان رضوی به صورت میانگین روزانه نزدیک به ۷۰۰۰ بیمار سرپایی مبتلا به کرونا دارد.

مهدی قلیان اول اظهار کرد: استان خراسان رضوی به صورت میانگین روزانه نزدیک به ۷۰۰۰ بیمار سرپایی مبتلا به کرونا دارد و به سرعت در حال افزایش است.

وی افزود: تعداد بیماران بستری در هفته اول تیرماه ۶۸۵ نفر و تاکنون این آمار به ۱۹۵۷ بیمار در کل استان خراسان رضوی رسیده است؛ یعنی در هفته اول تیرماه تعداد بیماران مشکوک به کرونا ۱۳۰ درصد افزایش داشته است.قلیان ادامه داد: به طور میانگین در هفته اول تیرماه میزان مراجعه بستری مشکوک به کرونا ۱۹۱ نفر بیمار و در هفته اول مرداد ماه ۴۲۶ بیمار بستری شدند.

رییس مرکز تحقیقات کاربردی هواشناسی اصفهان:

پیامدهای خشکسالی برای اصفهان در آینده تشدید می شود



رییس مرکز تحقیقات کاربردی هواشناسی اصفهان گفت: پیامدهای خشکسالی برای اصفهان چنانچه با همین وضعیت فعلی پیش برویم و نسبت به حفظ منابع موجود آب و صرفه جویی در بخش خانگی، صنعت و کشاورزی بی توجه باشیم تشدید می‌شود.
اکنون ۷۹ درصد از مساحت استان اصفهان درگیر خشکسالی و تنها ۲۱ درصد از آن واجد شرایط نُرمال تا ترسالی است.
لیلا امینی افزود:خشکسالی پدیده ای نرم است به این معنا که به مرور و بصورت پیوسته ایجاد می‌شود ایجاد می شود و اثرات آن هم سال ها باقی می ماند.
وی گرم شدن سطح کره زمین، استفاده از گازهای گلخانه ای، تغییرات اقلیم، فزونی صنعت، برداشت های بی رویه در بخش صنعت کشاورزی، بهداشت و شرب و شهرک سازی بدون در نظر گرفتن ذخیره و منابع آب را از دلایل تشدید خشکسالی برشمرد.
رییس مرکز تحقیقات کاربردی هواشناسی اصفهان افزود: بدنبال مشکلات اقتصادی، تغییراتی در مشاغل مردم ایجاد شده است، از جمله برخی کشاورزان دیگر به یکبار کشت زمین های کشاورزی قناعت نمی کنند و مصرف آب در این بخش بیشتر می شود.
امینی به پیامدهای خشکسالی اشاره و بیان کرد: سُست شدن خاک، افزایش دما و برداشت های غیر اصولی، افزایش گرد و خاک و پخش ریزگرد ها را بدنبال دارد.
به گفته وی خشکسالی همچنین را بدنبال داشته است.رییس مرکز تحقیقات کاربردی هواشناسی اصفهان افزایش پدیده فرونشست در استان، ممنوع شدن کشت بسیاری از محصولات کشاورزی، از بین رفتن شغل ها و فعالیت اقتصادی، بیکاری و کاهش روابط اقتصادی و اجتماعی را از دیگر پیامدهای خشکسالی در استان و کشور برشمرد.
امینی با بیان اینکه خشکسالی رونده و خزنده بوده و بخصوص در شرایط فعلی قابل کنترل نیست، افزود: مدل های اقلیمی برای آینده رخداد خوبی نشان نمی دهند و بارش های چندانی نخواهیم داشت.
وی افزود: اکنون باید با مدیریت بهتر تاب آوری اجتماعی را افزایش دهیم و نحوه مصرف آب را با شرایط موجود تطابق دهیم.
رییس مرکز تحقیقات کاربردی هواشناسی اصفهان اضافه کرد: کشت بر اساس الگوی کم آب بر، تعریف پروژه های کم مصرف از نظر آب در بخش صنعت، جابجایی صنایع از مناطق کم آب و پرجمعیت به شهرستان های کم جمعیت و دارای منابع آب، صرفه جویی جدی در مصرف آب و مدیریت و برنامه ریزی مسوولان برای عبور از این چالش را از راهکارهای کنترل خشکسالی و پیامدهای آن برشمرد.
وی با بیان اینکه در زمان حاضر، کانون های گرد و خاک داخل و خارج استان اصفهان را تهدید می کند، تصریح کرد: با انتقال غیر اصولی و غیر علمی آب این مساله را تشدید نکنیم و روزنه نفس استان را از جنوب و غرب نبندیم.
امینی گفت: زمان زیادی را در کنترل خشکسالی اصفهان از دست داده ایم، از سوی دیگر این استان نمی تواند خود برای بخش آب برنامه ریزی و تصمیم سازی کند.
رییس مرکز تحقیقات کاربردی هواشناسی اصفهان با بیان اینکه نبود صراحت وجدیت در اجرای قوانین، چالش دیگر بخش آب است، افزود: جلوگیری از احداث بی رویه چاه های برداشت از آب های زیر زمینی و توجه به هشدارها برای استفاده نکردن از این منابع نیازمند برخورد جدی تر است.
وی هشدار داد: منابع موجود آب در استان در بخش های مختلف به شدت کاهش یافته است.
امینی گفت: بر اساس پیش بینی ها، پاییز امسال بارش ها دیررس است اما نه در حد جبران کننده و نرمال و مدل های اقلیمی خیلی بلندمدت نیز وضعیت جالبی ندارند.
به گفته وی، اگر روند مصرف آب در بخش خانگی و کشاورزی همین باشد زودتر از آنچه پیش بینی شده است مردم استان در نبود آب به شهرهای دیگر مهاجرت خواهند کرد.
بر اساس آمار و ارقام منتشر شده میانگین بارندگی سال آبی ۱۴۰۰ تا کنون رقمی حدود ۱۳۴ میلیمتر بوده که از حد نُرمال بارندگی کشور بسیار پایین تر است.
ثبت بارش حدود ۸۴ میلی متری در فلات مرکزی ایران و در نظر گرفتن اینکه در دراز مدت این میزان ۱۴۰ میلیمتر بوده است نشان می‌دهد که ۴۰ درصد در این بخش کاهش بارندگی داشتیم که در رقم قابل توجهی برای این منطقه به شمار می‌رود.
سال‌های قبل مشکل آب فقط مختص کشاورزان شرق اصفهان بود اما در سال جاری مشاهده می کنیم که معضلات آب نه تنها برای کشاورزان بلکه برای دیگر شهروندان از جمله در بخش آب آشامیدنی نیز رخ داده است.
سال جاری یکی از کم بارش ترین سال‌ها در نیم قرن اخیر به شمار می‌رود و میانگین کل بارش‌ها در استان اصفهان ۱۰۷ میلی‌متر گزارش شده است که در مقایسه با سال‌های گذشته و متوسط بلند مدت حدود ۳۵ درصد کاهش را نشان می‌دهد.
کمبود بارش‌ها در مناطق سرشاخه‌های زاینده‌رود نیز به طور محسوس احساس می‌شود به طوری که کاهش ۴۰ درصدی بارندگی‌ها در این مناطق سبب کمبود منابع آبی سطحی و زیر سطحی شده است.
بر اساس آمار و ارقام و تحلیل‌ها شدت خشکسالی فعلی در ۱۰ سال اخیر از یک سو و حتی از نگاهی دیگر و از حیث شدت در ۵۰ سال اخیر بی‌سابقه بوده به طوری که ۸۰ درصد مناطق استان اصفهان درگیر خشکسالی بلندمدت است.
ذخیره تمامی سدهای مخزنی استان اصفهان از جمله زاینده رود، خمیران و کوچری حدود ۵۳ درصد نسبت به متوسط بلند مدت کاهش دارد.
اکنون آبرسانی سیار به وسیله تانکر در ۳۲۰ روستای استان و در ۳۰ نقطه کلانشهر اصفهان انجام می‌شود و بیش از قبل اهمیت اجرای سامانه دوم آبرسانی اصفهان بزرگ برای آبرسانی کامل را نشان می‌دهد.
در استان اصفهان ۴.۳ مترمکعب کسری آب آشامیدنی وجود دارد و همین امر سبب می‌شود که افت فشار و یا قطعی آب در بسیاری از مناطق استان در طول شبانه روز رخ دهد.

در شرایط تحریم و کرونا یاد گرفتیم هر تهدیدی را به یک فرصت تبدیل کنیم

در شرایطی که وقوع بحران همه‌گیری کرونا، بقای شرکت‌های تولیدی و به‌خصوص بخش صنعت را در مقیاس جهانی تهدید می‌کرد و نتایج ویرانگر اجتماعی و اقتصادی را برای بخش تولید در پی داشت، شرکت فولاد مبارکه با اقدامات مؤثر خود نه‌تنها در مهار این ویروس موفق عمل کرد، بلکه با افزایش تولید نشان داد که به‌عنوان شرکتی سرآمد در کشور و جهان مطرح است.
مدیر ایمنی، بهداشت و محیط زیست فولاد مبارکه با اعلام این مطلب افزود: در شرکت فولاد مبارکه با حمایت‌های مدیریت عالی شرکت، معاونین، مدیران و تلاش تمامی کارکنان شرکت، توانستیم در سال ۹۹ با لبیک به‌فرمان مقام معظم رهبری، با جهش تولید، گام بزرگی در صنعت فولاد برداریم.
حسین مدرسی‌فر تصریح کرد: افتخار ما در شرکت فولاد مبارکه این است که علی‌رغم تعطیلی بسیاری از شرکت‌ها در پیک اول کرونا، ما توانستیم با مدیریت هم‌زمان تولید و پیشگیری از شیوع بیماری کرونا علاوه بر دست‌یابی به افزایش تولید، از همه‌گیری این بیماری در شرکت جلوگیری به عمل آوریم، به‌طوری‌که تاکنون این بیماری نتوانسته خدشه‌ای به تولید این واحد صنعتی وارد نماید.
وی افزود: فولاد مبارکه ثابت کرد در روزهای سخت شیوع کرونا که می‌توان گفت یک جنگ بیولوژیکی است باافتخار حرکت کرد و دشمنان نظام را مأیوس ساخت.
وی تأکید کرد: ما در فولاد مبارکه در شرایط تحریم‌ها یاد گرفتیم هر تهدیدی را به یک فرصت تبدیل کنیم و همین یادگیری باعث شد در پی انتشار این ویروس در چین در اواخر سال ۹۸ قبل از اینکه این بیماری به ایران بیاید، با انجمن جهانی فولاد یک ارتباط دوسویه برقرار سازیم. به همین منظور شروع به شناسایی این بیماری و علائم آن نمودیم و درنهایت در اواخر اسفند و اوایل فروردین ۹۹ با شروع موج اول با آمادگی کامل در مقابل این ویروس قرار گرفتیم و موفق شدیم از تعطیلی شرکت جلوگیری کنیم. همین تجربیات و برنامه‌های پیشگیرانه را در قالب یک طرح به انجمن جهانی فولاد ارائه کردیم که با استقبال زیادی در دنیا روبه‌رو شد و از تجربیات ما استفاده گردید.مدرسی‌فر افزود: در سال ۹۹ این ویروس را به‌عنوان یک ریسک شناسایی کردیم و در قالب مدیریت ریسک با آن برخورد نمودیم و بر اساس نتایج پیامد، شدت و احتمالات موجود، آن را آنالیز کردیم.
وی به دیگر فعالیت‌های پیشگیرانه که دیگر واحدهای شرکت را درگیر کرده بود نیز اشاره کرد و افزود: افزایش ناوگان ترابری، تغییر در نحوه توزیع غذا، درخواست اقلام بهداشتی و... مواردی بود که واحدهای زیادی از شرکت برای انجام این خدمات، زمان و انرژی بیشتری از حد عادی صرف کردند تا بتوانیم بحران‌ها را مدیریت و با موفقیت پشت سر بگذاریم.
مدیر ایمنی، بهداشت و محیط‌زیست فولاد مبارکه با بیان این که یکی از کارهای زیربنایی در مقابله با این ویروس پشتیبانی از تولید ماسک با همکاری دانشگاه صنعتی اصفهان بود، افزود: ایجاد ۲۳ دستورالعمل مقابله با این ویروس در ۳ روز، بازنگری تهویه‌ها و ایجاد سامانه خود اظهاری هفتگی که کارکنان در قالب مدیریت خوداظهاری آن را انجام می‌دهند نیز کمک شایانی در شناسایی و پیشگیری از این بیماری برای شرکت به همراه داشته است.
مدرسی‌فر، تدوین طرح دوساله برای مقابله با این ویروس را از مهم‌ترین اقدامات شرکت برشمرد و گفت: آمار مبتلایان به این ویروس با اقدامات خوب فولاد مبارکه تاکنون به کمترین میزان بوده است که نشان از پیش‌بینی‌های مؤثر و اقدامات ارزشمندی است که در طراحی اولیه به آن پرداخته شده است.
وی با بیان این که یکی از دغدغه‌های این مدیریت تهیه واکسن کرونا بوده است، گفت: با پیگیری‌های زیادی که تاکنون صورت گرفته ۳۵۰ هزار دوز واکسن برای همکاران و خانواده‌های آنان و کل گروه فولاد مبارکه درخواست کرده‌ایم و بدین منظور جلسات زیادی با وزارت بهداشت برقرار شد. این اطمینان را به همکاران می‌دهیم که ما اولین فولادساز خواهیم بود که واکسیناسیون کارکنانمان را شروع خواهیم کرد، زیرا تمام مجوزات مربوطه اخذ شده و طرف چینی نیز آن‌ها را آماده کرده است.

امضای تفاهم‌نامه آبرسانی پایدار به عشایر میان آبفا و اداره کل امور عشایر استان اصفهان

تفاهم نامه مشارکت در ایجاد و تکمیل تاسیسات آبرسانی مجتمع روستایی دولت آباد و مناطق عشایرنشین کوگانک شهرستان چادگان به امضای مدیران ارشد آبفا و اداره کل امور عشایر استان اصفهان رسید.
این تفاهم نامه را روز چهارشنبه سیزدهم مرداد ماه جاری هاشم امینی مدیر عامل شرکت آب و فاضلاب استان اصفهان و مختار اسفندیاری مدیرکل امور عشایر امضا کردند.
بر اساس این تفاهم نامه با صرف هزینه ای بالغ بر ۷۲ میلیارد ریال واجرای ۳۳ هزار و ۵۰۰ متر خط انتقال با قطرهای مختلف، احداث یک مخزن بتونی با ظرفیت ۱۰۰ متر مکعب، یک مخزن ۲۰ متر مکعبی کامپوزیتی و حفر و تجهیز یک حلقه چاه، آب شرب پایدار جمعیتی بالغ بر ۱۴۲۰ نفر از عشایر و روستائیان مناطق کوگانک و مجتمع های آبرسانی روستایی دولت آباد ها، خرسانک ها و حرمانک ها در شهرستان چادگان تامین می شود.
این طرح قرار است در مدت سه سال و با مشارکت ۶۸ درصدی شرکت آب و فاضلاب و ۳۲ درصدی اداره کل امور عشایر استان اصفهان اجرا شود.
مدیرعامل آبفای استان اصفهان در آیین امضای این تفاهم نامه با بیان این که پس از یکپارچه سازی شرکت های آب وفاضلاب شهری و روستایی فاصله خدمات رسانی به روستائیان از لحاظ کمی و کیفی رو به کاهش است اظهار داشت: یکی از دغدغه های آبفای اصفهان چگونگی خدمات رسانی مطلوب به عشایر زحمت کش در استان است.
هاشم امینی اعلام کرد: آبفای استان اصفهان در شهرستان های فریدونشهر، سمیرم، چادگان و جرقویه که سکونتگاه عشایر است، زیرساخت های لازم را برای دسترسی این قشر مولد اقتصادی به آب شرب سالم و بهداشتی در دستور کار قرار داده است .
وی با اشاره به ارتقا سطح خدمات آبفای اصفهان به عشایر تصریح کرد: در سکونتگاه های عشایر در استان حداقل باید یک شیر برداشت آب نصب شده باشد تا دسترسی این قشر به آب شرب سالم و بهداشتی به راحتی صورت گیرد.
درادامه این مراسم مدیرکل امور عشایر استان اصفهان به نقش اقتصادی جامعه عشایری در چند دهه گذشته پرداخت و گفت: به رغم نقش عشایر در توسعه اقتصادی کشور، سهم آنان در برخورداری از خدمات، مناسب نبوده است و عشایر خواهان دسترسی پایدار به آب، راه، سوخت و بهداشت هستند.



مختار اسفندیاری گفت: در یک سال گذشته با یکپارچه سازی شرکت های آب و فاضلاب شهری و روستایی، نهایت همکاری در زمینه خدمات رسانی آبفا به عشایر در سطح استان صورت گرفته است.

میز خبر

اقاله سند ۴۳۸ هکتار از اراضی ملی در شهرستان شهرضا

معاون املاک و حقوقی اداره کل راه و شهرسازی استان اصفهان با پیگیری و تلاش های بعمل آمده در راستای احقاق حقوق بیت المال ۴۳۸ هکتار از اراضی ملی به ارزش ۳۰۰۰ میلیارد ریال اقاله سند شد.
عبدالحسین پارسایی راد معاون املاک و حقوقی اداره کل راه و شهرسازی استان اصفهان گفت: این اداره کل در سال ۱۳۷۴ به منظور استقرار کارگاه های مزاحم فنی و صنعتی ، کل شش دانگ زمینی را به شهرداری شهرضا واگذار کرده بود که پس از گذشت سالیان متمادی ، موضوع اقاله مازاد اسناد توسط این اداره کل و اداره راه و شهرسازی شهرستان شهرضا کشف شد.
وی افزود با پیگیری و تلاشهای به عمل آمده در جهت احقاق حقوق بیت المال و همکاری خوب شهردار شهرضا این اراضی اقاله سند (نوعی توافق که بر مبنای از بین رفتن عقد ابتدایی با رضایت طرفین صورت میگیرد) شدند معاون املاک و حقوقی راه و شهرسازی استان اصفهان با بیان اینکه اراضی به میزان ۴۳۸ هکتار بوده است اظهار داشت: ارزش اراضی فوق به مبلغ ۳۰۰۰ میلیارد ریال است.
وی اذعان داشت: اسناد این ۴۳۸ هکتار زمین پس از بحث و تبادل نظر با شهرداری و شورای اسلامی به مالکیت دولت جمهوری اسلامی ایران و به نمایندگی سازمان ملی زمین و مسکن برگشت داده شد.

حریق در جنگل های ارسباران مهار شد

مدیرکل مدیریت بحران آذربایجان شرقی گفت: حریق منطقه بابایلی - قاسم کندی جنگل های ارسباران مهار شد.
هنربر اظهار کرد: با تلاش نیروهای یگان حفاظت منابع طبیعی و محیط زیست، سپاه، بسیج، نیروی انتظامی، راهداری، هلال احمر، آتش نشانی و امداد کوهستان، آتش سوزی در این منطقه جنگلی که عصر دیروز آغاز شده بود، کنترل شد.



وی افزود: در زمان حاضر تیم های سازماندهی شده، در حال لکه گیری کامل منطقه مهار شده هستند.

مدیرکل مدیریت بحران سیستان و بلوچستان:

دغدغه کادر درمان سیستان و بلوچستان با تامین اکسیژن رفع شده است

مدیرکل دفتر مدیریت بحران استانداری سیستان و بلوچستان گفت: دغدغه اصلی در جریان مبارزه با ویروس کرونا در استان، بحث تامین اکسیژن بود و با اهدای این موارد، بسیاری از دغدغه‌های کادر بهداشت و درمان سیستان وبلوچستان رفع شده است.

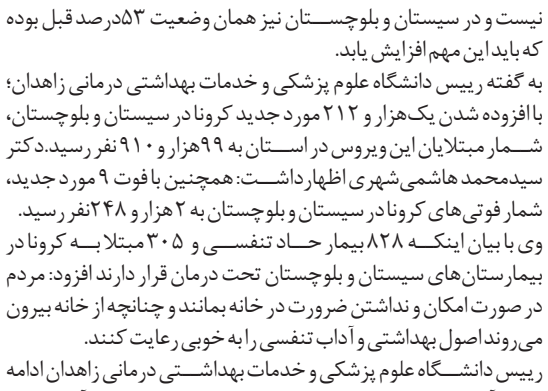

علیرضا شهرکی اظهارداشت: عادی‌انگاری و سهل‌انگاری در رعایت اصول بهداشتی و عدم رعایت پروتکل‌ها از سوی مردم علت اصلی شیوع گسترده ویروس کرونا در این استان است.
وی افزود: کارهای بسیار ارزشمندی هم در مجموعه سپاه و ارتش برای مبارزه با ویروس کرونا اتفاق افتاد و بیمارستان‌های سیار در اختیار مردم قرار گرفته است.
مدیرکل دفتر مدیریت بحران استانداری سیستان و بلوچستان ادامه داد: امیدواریم با رعایت پروتکل‌ها از سوی مردم، استفاده از ماسک و فاصله گذاری اجتماعی همگان بتوانند این بیماری را پشت سر بگذارند.
وی تصریح کرد: شرایطی که نمودار مبتلایان کرونا در سیستان و بلوچستان نشان می‌دهد از اوج قله به سمت پایین حرکت می کنیم به یاری خدا که این وضعیت ماندگار باشد و شاهد اوج گیری مجدد ویروس کرونا در منطقه نباشیم.
شهرکی بیان کرد: توصیه به همگان این است که رعایت پروتکل‌های بهداشتی را در دستور کار داشته باشند در غیر این‌صورت با هماهنگی دستگاه قضایی و نظارتی اقدام به پلمب واحدهای نظارتی هم خواهد شد.
وی خاطرنشان کرد: رعایت پروتکل‌های بهداشتی در کشور زیاد مناسب نیست و در سیستان و بلوچستان نیز همان وضعیت ۵۳درصد قبل بوده که باید این مهم افزایش یابد.
به گفته رییس دانشگاه علوم پزشکی و خدمات بهداشتی درمانی زاهدان؛ با افزوده شدن یک‌هزار و ۲۱۲ مورد جدید کرونا در سیستان و بلوچستان، شمار مبتلایان این ویروس در استان به ۹۹هزار و ۹۱۰ نفر رسید.دکتر سیدمحمد هاشمی‌شهری اظهارداشت: همچنین با فوت ۹ مورد جدید، شمار فوتی‌های کرونا در سیستان و بلوچستان به ۲ هزار و ۲۴۸نفر رسید.
وی با بیان اینکه ۸۲۸ بیمار حاد تنفسی و ۳۰۵ مبتلا به کرونا در بیمارستان‌های سیستان و بلوچستان تحت درمان قرار دارند افزود: مردم در صورت امکان و نداشتن ضرورت در خانه بمانند و چنانچه از خانه بیرون می‌روند اصول بهداشتی و آداب تنفسی را به خوبی رعایت کنند.
رییس دانشگاه علوم پزشکی و خدمات بهداشتی درمانی زاهدان ادامه داد: از آنجایی که کشف راه‌های انتقال کرونا و عوارض ناشی از آن نیازمند گذشت مدت‌زمانی از شیوع و اپیدمی ویروس است و سپس بر اساس یافته‌های علمی رفتار عامل بیماری شناسایی می‌شود ضروریست شهروندان تمام نکات بهداشتی را رعایت کنند.

پیشخوان
Pishkhan.com

شهردار شیراز:

ایجاد فضاهای شهری راه نجات کلانشهرها است



چراغی - شیراز : شهردار شیراز در آیین بهره برداری از پروژه سنگفرش خیابان ارم اعلام کرد: ایجاد فضاهای شهری راه نجات کلانشهرها است و شهرداری وظیفه دارد این فضاها را مهیا کند.

حیدر اسکندرپور در مراسم افتتاح پروژه های شهرداری منطقه یک گفت: گاهی تناقضی در مباحث مطرح می شود و می بینیم در جایی شیراز را در شهری در تراز بین المللی می بینم اما زمانی که می خواهیم پروژه و رویکرد تعریف کنیم ذهنیت را به شیراز به یک شهر کوچک مبدل می کنیم موضوعی که تناقض و پارودکس است.

وی با بیان اینکه باغ ارم تنها اثر ثبت جهانی شیراز است، تصریح کرد: باید متناسب با این ظرفیت با آن برخورد کنیم و خیابان متناسب برای باغ ارم تعریف شود. آن هم در خیابان و اثری که گردشگران بسیاری از آن به عنوان نشان ایران یاد می کنند.

شهردار شیراز با اشاره به اینکه خیابان های مراکز گردشگری در تمام دنیا سنگفرش هستند، افزود: مناسب سازی فضاهای گردشگری یک اصل اساسی است و در مراکز گردشگری دنیا نوع سنگفروش جوری انتخاب می شود که خودرو نتواند بیش از سرعت ۲۰ کیلومتر سرعت داشته باشد.

وی اظهار داشت: اما چه اتفاقی رخ داده است که وقتی یک خیابان درجه یک شیراز را در کنار یک اثر درجه یک جهانی سنگفرش می کنیم، شاهد نقد فراوان هستیم.

وی با اشاره به اینکه برخی رسانه ها بدون ابهام اطلاع رسانی کنند گفت: مهمترین ثروت مردم سرمایه اجتماعی است و ایمان داریم یک مجموعه برای استقرار و بقا چیزی از مهمتر از سرمایه اجتماعی ندارد چرا که این سرمایه با کنار هم قرار دادن مردم و مجموعه باعث بقای کشورها می شود و رسانه ها وظیفه حفظ این سرمایه را دارند.

اسکندرپور درباره ارقام قرارداد سنگفروش خیابان ارم گفت: تمام ارقام در سامانه شفافیت شهرداری بارگذاری شده است و قابل مشاهد برای مردم است که ودر نهایت قرارداد این پروژه با تعدیل به ۲۵ میلیارد تومان رسیده است که این افزایش قیمت به دلیل افزایش هزینه های مصالح بوده است.

شهردار شیراز افزود: برخی از منتقدان تنها با اصل سنگفرش کردن این خیابان مشکل داشتند اما به نوع اجرا، پیمانکار و مبلغ قرارداد انتقاد کردند، معتقدم نجات کلان شهرها و مردمی که در اپارتمان ها کوچک مقیاس و متراکم زندگی می کنند ایجاد فضاهای شهری است.

اسکندرپور خطاب به منتقدان فضاهای شهری گفت: اگر با شخص من مشکل دارید اصل پروژه ها را زیر سوال نبرید و اگر پروژه نیازمند به پیوست فرهنگی نیاز دارد حاضر به اجرای آن هستیم از سوی دیگر تمام پروژه ها دارای نقص هستند که در طول پروژه به روش اجرا اصلاحاتی انجام می دهند.

شهردار شیراز با اشاره به افتتاح پیاده راه احمد بن موسی(ع) به طول ۲ کیلومتر گفت: احداث این فضاهای شهری و ایمن در کنار منازل مسکونی برای ارتقا نشاط اجتماعی جز وظایف شهرداری است، انتخاب این رویکرد مبتنی بر نظریه های جدید شهرسازی است.اسکندرپور گفت: در حالی که قرار بود بخش اعظم خیابان ارم پیاده راه شود اما با تصمیم گیری ناگهانی باز می شود، به مدیریت آینده شهر در دور ششم اعلام می کنم.

وی اضافه کرد: مدیریت شهری فعلی زیر ساخت ها را فراهم کرده است و امیدواریم مدیریت آینده نیز پروژه ها را تکمیل و به مردم هدیه دهند.

شهردار شیراز ادامه داد: در اطراف آرامگاه سعدی در محرومترین نقطه شهر ۳۰ میلیارد تومان پروژه از جنس پیاده راه ارم اجرا شده و در حال تکمیل است اما چرا منتقدان به ان پروژه کاری ندارند همچنین پروژه هایی از این جنس در منطقه ۷ نیز در حال اجرا است.

کاهش دغدغه های کارگران باعث بهره وری و دستاوردهای بیشتر خواهد شد

حمیدرضا عظیمیان مدیرعامل شرکت فولاد مبارکه در جلسه ای که روز پنجشنبه ۱۴ مرداد با حضور معاونین وجمعی از مدیران این شرکت برگزار گردید ضمن اشاره به برگزاری مجمع عادی سالیانه شرکت در چند روز گذشته از اینکه فولاد مبارکه توانست به خوبی پاسخ اعتماد سهامداران محترم را بدهد ابراز خورسندی کرد و قرار گرفتن شرکت فولاد مبارکه را در جایگاه بزرگترین شرکت بورسی کشور را امری بسیار مبارک قلمداد کرد که چشم انداز بسیار روشنی را برای این شرکت معظم به ارمغان آورده است.

وی اصلی ترین عامل قرار گرفتن فولاد مبارکه را در این جایگاه ویژه، عزم و اراده آهنین کارکنان و نیروی انسانی شرکت به عنوان مهمترین سرمایه موجود برشمرد و خاطرنشان کرد: اعتبار و ثبات عملکرد شرکت فولاد مبارکه با ثبت رکوردهای مختلف در سال گذشته با وجود بحران کرونا و کمبود مواد اولیه و انرژی بر همگان نمایان شد و عیار بالای این شرکت به معرض نمایش دشمنان خارجی گذاشته شد چرا که اگر نیروی انسانی توانمند و سخت کوش فولاد مبارکه که در قالب کارکنان شاغل و پیمانکار به ایفای وظایف خود مشغول و متعهد بوده اند نبود، هیچ کدام از موفقیت ها و رکوردهای چشمگیر به دست نمی آمد. حمیدرضا عظیمیان با اشاره به اولویت هایی که از روز معارفه خود در فولاد مبارکه بیان کرده بود گفت: بنده در اولین روز کاری بر اهمیت به نیروی انسانی تاکید کردم چرا که اعتقاد راسخ دارم هرچقدر بتوانیم دغدغه های نیروی کار خودمان را کاهش دهیم بهره وری در کار بالا خواهد رفت و دستاوردهای بیشتری را به دست خواهیم آورد.

مدیر عامل شرکت فولاد مبارکه در ادامه بر اهمیت رسیدگی به مسائل معیشتی و نیازهای کارکنان شاغل و پیمانکار تاکید کرد و از مدیران بخش های مختلف خواست تا ضمن برقراری ارتباط سازماندهی شده و دوره ای به رصد نیازها و مشکلات تلاشگران عرصه خطیر صنعت کشور در فولاد مبارکه بپردازند و دفاتر مشخصی برای مراجعه ایشان در سطح شرکت و نواحی مختلف با حضور نمایندگان شرکت های پیمانکار و حوزه اداری فولاد مبارکه شکل بگیرد تا هرشخصی که به نوعی در خانواده بزرگ فولاد مبارکه مشغول به کار است از آرامش روانی لازم برخوردار و اقدامات لازم طبق قوانی انجام شود و خدای ناکرده حقی از هیچ کس از بین نرود.

وی همچنین بر تشکیل کمیته ای متشکل از معاونین و مدیران مرتبط برای پیگیری مسائل کارکنان پیمانکار خبر داد و ابراز امیدواری کرد در یک رابطه نزدیک و صمیمانه نسبت به توانمندسازی هرچه بیشتر کارکنان شاغل و پیمانکار و بررسی نیازهای ایشان اقدام شود.

عظیمیان تقویت ارتباط دو سویه با کارکنان شاغل و پیمانکار را از جمله اولویت های پیش رو برشمرد و ایجاد سامانه ای به عنوان یک راهکار ارتباطی مستقیم جهت دریافت نقطه نظرات کارکنان در سطوح مختلف را نحو مطلوب خواستار شد.

مدیرعامل فولاد مبارکه در ادامه گفت: همه مدیران در فولاد مبارکه باید در نظر داشته باشند که همه افراد شاغل و پیمانکار در موفقیت های به دست آمده سهیم بوده اند و همه آن ها باید به نحو مقتضی مورد تکریم و توجه قرار بگیرند چراکه صنعت و اقتصاد کشور مدیون تلاش های قشر زحمت کش کارگری در کشور است و در عین حال همه باید متوجه باشند که دشمنان پیشرفت و آبادانی کشور در کمین نشسته اند که از هر مسئله ای سو استفاده کنند و فضای کار و تلاش را به سمت حواشی بکشانند و تصویر زیبای ساخته شده را مخدوش نمایند.

مدیر عامل شرکت آب و فاضلاب استان کرمانشاه؛

زیرساخت های آب شرب شهر کرمانشاه متناسب با توسعه شهر نبوده است



مدیرعامل شرکت آب و فاضلاب استان کرمانشاه گفت: زیرساخت های آب شرب شهر کرمانشاه متناسب با توسعه شهر نبوده است.

علیرضا کاکاوند در جمع اصحاب رسانه استان اظهار داشت: بیشترین کاهش بارندگی در سال اخیر در استان کرمانشاه بوده است و بیشترین تاثیر این کاهش بر منابع آب استان اعم از چشمه و چاه می باشد که منجر به خشک شدن بسیاری از چاه ها و چشمه ها شده است.

وی گفت: در سال ۹۸ حدود ۲۴۸ روستا با تانکر آبرسانی می شد اما در حال حاضر استعداد این روستاها به ۱۳۸ رسیده است که کاهش چشمگیری را در این زمینه شاهد می باشیم.

مدیرعامل شرکت آب و فاضلاب استان کرمانشاه بیان داشت: طی چهار ماهه اول سال جاری ۲۳ حلقه چاه حفر شده و وارد مدار گردیده است در حالیکه در سال ۹۸ تنها دو حلقه چاه آب در استان کرمانشاه وجود داشت.

وی افزود: در حوزه آب روستا در سال جاری جهش خوبی اتفاق خواهد افتاد و بخش عمده آب شرب روستاهای استان تا پایان سال مرتفع خواهد شد.

کاکاوند ادامه داد: زیر ساخت آب شرب شهر کرمانشاه متناسب با توسعه شهر نبوده است در کرمانشاه باید ۲۵۰ هزار مترمکعب مخزن داشته باشیم و ۴ هزار و ۷۰۰ لیتر بر ثانیه باید آب در دسترس باشد تا بصورت تمام وقت آبرسانی به مردم انجام شود.

وی تاکید داشت: در حال حاضر ۱۲۹ هزار مترمکعب مخزن در شهر کرمانشاه وجود دارد و همچنین ۳ هزار و ۷۰۰ لیتر بر ثانیه آب وجود دارد که این مقدار مقدار برای کلانشهر یک میلیون نفری شهر کرمانشاه کافی نمی باشد.مدیرعامل شرکت آب و فاضلاب استان کرمانشاه گفت: فرسودگی شبکه آب شهر کرمانشاه یکی از مشکلات در این زمینه می باشد همچنین کمبود تولید آب شرب کمبود مخازن ذخیره آب از جمله مشکلات آب شرب شهر می باشد.

وی افزود: در سال های اخیر از سد گاوشان بین ۲۰۰ تا ۱۰۰۰ لیتر بر ثانیه وارد مدار شده است اما در حال حاضر این مقدار به یک هزار و ۱۰۰ لیتر بر ثانیه رسیده است.

کاکاوند تاکید داشت: طی چند روز اخیر به علت شکستگی خط لوله آب سد گاوشان در برخی از مناطق به مدت کوتاهی آب کدورت داشت و بلافاصله کدورت آب برطرف شد اما آب به هیچ وجه آلوده نشده بود بلکه فقط به صورت کدورت طی دقایقی در برخی نقاط رخ داد.

وی بیان داشت: انشعابات غیر مجاز در استان کرمانشاه بیداد می کند و بر اساس اولین ابتدا از باغات استان شروع نموده و طی مراحل بعدی نیز انشعابات غیرمجاز در داخل شهر ها نیز در دستور کار قرار دارد.

مدیرعامل شرکت آب و فاضلاب استان کرمانشاه در پایان بیان داشت: امیدواریم با تخصیص اعتبارات به شرکت آبفا بتوانیم سریعا حوزه آب روستایی استان را مرتفع کنیم و همچنین در حوزه شهری نیز با تخصیص اعتبار با قطعی آب مواجه نباشیم.

شرط اصناف برای تعطیلی در روزهای کرونا

رئیس اتاق اصناف اصفهان گفت: اصناف هر تصمیمی که دولت جدید و ستاد ملی مقابله با کرونا برای محدودیت های مقابله با کرونا اتخاذ کنند را پیاده می کنیم، منتها به یک شرط؛ فقط اصناف تعطیل نشوند.

رسول جهانگیری درباره آخرین محدودیت‌های کرونایی در استان اصفهان از زبان غلامی سخنگوی ستاد استانی مقابله با کرونا، اظهار کرد: هیچ تغییراتی در ایجاد محدودیت‌های مقابله با کرونا ایجاد نشد و مصوبات همان مصوبات قبلی ستاد ملی مقابله با کروناست و تصمیمات نهایی محدودیت های جدید را وزیر کشور بر عهده دولت جدید گذاشته شد که این هفته قرار شد تصمیم گیری شود.

وی تاکید کرد: در شرایط فعلی هر تصمیم ملی برای مقابله با کرونا اتخاذ شود ما نیز در استان اصفهان انجام خواهیم داد.

رئیس اتاق اصناف اصفهان در خصوص باز بودن تالارهای پذیرایی و عروسی، گفت: اگر تالار عروسی باز است به صورت غیرمجاز فعالیت می کند، البته به تالارهای پذیرایی اخطار داده ایم و در صورت گزارش با آنها برخورد می شود، با این وجود اکنون تالارهای عروسی و پذیرایی حق فعالیت ندارند.

وی هم‌چنین تاکید کرد: در حال حاضر تمام رستوران ها و کافی شاپ های اصفهان بیرون‌بر هستند و اگر در داخل خدمات ارائه می دهند در فضای باز است.

جهانگیری درباره فعالیت برخی صنوف همچون رستوران ها و آرایشگاه ها، اظهار کرد: در حال حاضر هیچ آرایشگاهی از جمله مردانه و زنانه تعطیل نیست و بدون محدودیت و البته با رعایت پروتکل های بهداشتی فعالیت می کنند.

رئیس اتاق اصناف اصفهان درباره اینکه آیا در روزهای آینده برای اصناف محدودیت خواهیم داشت یا خیر، اظهار کرد: اصناف هر تصمیمی که دولت جدید و ستاد ملی مقابله با کرونا برای محدودیت های مقابله با کرونا اتخاذ کنند را پیاده می کنیم، منتها به یک شرط. اگر محدودیت ها تنها برای اصناف باشد، ما محدودیت نخواهیم داشت، اما اگر تصمیم به تعطیلی تمام مراکز تجمعی دولتی و غیردولتی گرفته شود، اصناف نیز همانند ۱۷ ماه گذشته تابع مصوبات ستاد ملی مقابله با کرونا خواهند بود.

میز خبر

از نیمه خرداد ماه تا کنون از طریق تانکرهای آبرسانی سیار صورت گرفت

توزیع ۵۹ میلیون و ۴۵۴ هزار لیتر آب شرب در اصفهان



از نیمه خرداد ماه امسال تا کنون ۵۹ میلیون ۴۵۴ هزار لیتر آب شرب از طریق تانکر های آبرسانی سیار در میان مردم اصفهان توزیع شده است.

مدیر سامانه ارتباط با مشتریان آبفای استان اصفهان گفت: این مقدار آب از ابتدای تنش آبی در نیمه خرداد ماه تا هشتم مرداد ماه جاری از طریق یک هزار و ۵۰۵ تانکر، در اختیار مردم در شهرها و روستاها قرار گرفت.

عباس عباسی خاک با بیان این که در تیرماه به دلیل افزایش دما و مصرف بیش از پیش مردم، تامین پایدار آب شرب مشترکین محدودیتی هایی در برداشت، اعلام کرد: در تیرماه، ۲۹ میلیون و ۹۲۶ هزار لیتر آب به وسیله ۲ هزار و ۷۳۷ تانکر سیار در اختیار متقاضیان در سطح استان قرار گرفت.

مدیر سامانه ارتباط با مشتریان آبفای استان اصفهان به چگونگی آبرسانی سیار در مرداد ماه اشاره و بیان کرد: از ابتدای ماه جاری، ۶ میلیون و ۵۹۸ هزار لیتر آب شرب از طریق ۷۳۴ تانکر در بین مردم مناطق ۶ گانه اصفهان و شهرستان های فلاورجان، زیار، بهارستان، دولت آباد و اردستان توزیع شد.

شایان ذکر است که از ابتدای خرداد ماه تا کنون تعداد ۳۳۲ هزار و ۵۶۵ تماس با سامانه ارتباط با مشتریان آبفا (شماره ۱۲۲) برقرار شده، که معادل ۵۸ درصد کل تماس ها مربوط به افت فشار و قطعی آب بوده است.

افزایش ۵۷ درصدی مصرف اینترنت در استان کرمانشاه

در ۴ ماهه نخست امسال مصرف اینترنت در استان کرمانشاه نسبت به مدت مشابه پارسال ۵۷ درصد افزایش داشته است.

قبادیان مدیر مخابرات منطقه کرمانشاه با بیان اینکه ۱۳ درصد مشترکان فعال افزایش یافته است، گفت: ۲ هزار و ۷۵۶ تلفن ثابت جدید و ۴۵۵۹ خط adsl جدید واگذار شده است.



او گفت: ماکزیمم پهنای باند مشترکان خانگی در تیر ماه امسال ۲۱ گیگابایت بر ثانیه بوده است که نسبت به تیر ماه پارسال با ۱۳ گیگابایت بر ثانیه افزایش رو به رو بوده است.

او از واگذاری ۲۰۳ مورد فیبر نوری خانگی در امسال خبر داد و افزود: امسال در بخش فیبر نوری خانگی تعداد مشترکان ۲۰ درصد افزایش یافته است.مدیر مخابرات منطقه کرمانشاه افزود: بیشترین ترافیک مصرفی مشترکان خانگی در تیر ماه امسال ۱۲۹ ترابایت بر ثانیه بوده است که نسبت به رقم تیرماه پارسال با ۸۲ ترابایت بر ثانیه شاهد افزایش ۵۷ درصدی بوده ایم.

قبادیان ادامه داد: از زمان شیوع ویروس کرونا و کاهش رفت و آمدها بسیاری از فعالیت‌ها در بستر فضای مجازی و استفاده از اینترنت انجام می‌شود که همین مسئله موجب شده تا در دو سال گذشته با مصرف دو برابری اینترنت نسبت به سال های قبل مواجه شویم.

او گفت: ۵۷ هزار و ۹۸۸ مشترک فعال در استان کرمانشاه طی ۴ ماهه نخست امسال از خدمات مخابراتی و اینترنتی بهره‌مند شدند.

معاون راهداری و حمل و نقل جاده‌ای آذربایجان شرقی:

ناوگان باری آذربایجان‌شرقی ۷ میلیون تن بار حمل کرد

معاون حمل و نقل اداره کل راهداری و حمل و نقل جاده‌ای آذربایجان شرقی گفت: ناوگان حمل و نقل بار استان در چهار ماه امسال بیش از هفت میلیون تن بار به نقاط مختلف کشور حمل کرد.

به نقل از روابط عمومی راهداری آذربایجان شرقی، کاظم تیمورزاده افزود: این میزان بار با صدور بیش از ۵۰۸ هزار و ۹۰۰ برگ بارنامه به نقاط مختلف حمل شده که نسبت به مدت مشابه سال گذشته ۲ درصد افزایش نشان می‌دهد.وی اظهار داشت: در این مدت ناوگان حمل و نقل مسافر استان نیز با رعایت دستورالعمل‌های بهداشتی یک میلیون و ۱۰۰ هزار مسافر را با بیش از ۱۶۰ هزار و ۸۰۰ سفر جابجا کرده است که این تعداد نسبت به مدت مشابه سال قبل ۴۱ درصد در تعداد مسافر و ۳۸ درصد در تعداد سفر افزایش یافته است.

معاون حمل و نقل اداره کل راهداری و حمل و نقل جاده‌ای آذربایجان شرقی گفت: در این بازه زمانی یک هزار و ۸۸۳ مورد با تخلفات اضافه بار در راه‌های ارتباطی استان برخورد شده که این تعداد ۲۱ درصد نسبت به مدت مشابه سال قبل افزایش نشان می‌دهد.

تیمورزاده، ادامه داد: در این مدت تعداد برچسب معاینه فنی صادر شده برای ناوگان باری و مسافری استان ۲۹ هزار و ۶۰۰ مورد بوده که نسبت به چهار ماه سال ۱۳۹۹ حدود چهار درصد افزایش یافته است.

وی با بیان اینکه هم اکنون ۶۹۳ دستگاه اتوبوس در ناوگان حمل و نقل مسافری استان فعالیت دارند، یادآوری کرد: در زمان کنونی ۳۳ هزار و ۵۰۰ دستگاه ناوگان باری استان دارای کارت هوشمند بوده و ۳۷ هزار و ۵۰ نفر از رانندگان باری نیز کارت هوشمند دریافت کرده‌اند.

پیشخوان
Pishkhan.com

مدیرعامل شرکت پالایش نفت تبریز:

پالایشگاه تبریز برای قرار گرفتن در بین ۱۰ شرکت برتر آسیا گام برمی‌دارد



مدیرعامل شرکت پالایش نفت تبریز اعلام کرد: پالایشگاه تبریز با ظرفیت تولید ۱۱۰هزار بشکه نفت خام در روز، برای قرار گرفتن در بین ۱۰ شرکت برتر آسیا گام برمی‌دارد.

غلامرضا باقری در جمع خبرنگاران اظهار کرد: در راستای آغاز دور دوم برنامه ریزی راهبردی شرکت پالایش نفت تبریز از نیمه دوم سال ۱۳۹۹، این شرکت گام های خود را برای قرار گرفتن در بین ۱۰ شرکت پتروپالایش برتر آسیا برداشته است و به واسطه ظرفیت تولید روزانه، هفت درصد از توان تصفیه نفت خام کل کشور را برعهده دارد و مضاعف بر آن بخشی از سوخت مورد نیاز شمال غرب کشور از سوی این شرکت تامین می شود.

وی افزود: گاز مایع، بنزین یورو ۵، نفت گاز معمولی، نفت گاز یورو ۵، نفت کوره، سوخت هواپیما به عنوان محصولات اصلی این شرکت بوده و اکنون محصولات ویژه این شرکت پتروپالایشی را نفتای سبک، V.B، گوگرد گرانول، اتان، بوتان، هگزان، لوبکات، روغن پایه، آیزوفید، آیزوریسایکل، حلال نفتی ۴۰۶-۴۰۴-۴۰۲، بنزن، قیر، ریفورمیت، سبد محصولات روغن (۱۵ نوع)، ضدزنگ و ضدیخ تشکیل می دهند.

وی همچنین گفت: شرکت پالایش نفت تبریز به واسطه فعالیت خود در شرکت اصلی و شرکت های تابعه خود موفق شد تا در سال ۱۳۹۹ به ازای هر سهم از سود ۵هزار و ۸۳۴ ریالی برخوردار شود این درحالیست که سود این شرکت در سال ۱۳۹۸، یک هزار و ۱۰ ریال بود.

وی با اشاره به تدوین برنامه ریزی راهبردی شرکت پالایش نفت تبریز در سال ۱۳۹۴، اظهار کرد: دور دوم برنامه ریزی راهبردی شرکت از نیمه دوم سال ۱۳۹۹ آغاز شده و در این راستا شرکت به منظور تامین خوراک، تولید و عرضه فرآورده های نفتی مورد نیاز مشتریان با استانداردهای کیفی روز، توسعه پایدار و سیستمی کسب و کار از طریق مدیریت زنجیره تامین، معماری برند و ارتقاء کیفی محصولات با تاکید بر توانمندی های داخلی این اقدامات را در دستور کار خود قرار داده است.

عضو هیات مدیره شرکت پالایش نفت تبریز یاد آور شد: شرکت در ۱۰ سال گذشته ۹ طرح به ارزش ۳۶۳ میلیون یورو (معادل ۹۰۰.۱۰۸ میلیارد ریال به ارزش روز) را به اجرا رسانده است.

باقری در بیان مهمترین طرح های به اجرا رسیده این مجموعه، به طرح تصفیه نفت گاز جدید با ظرفیت تولید ۳۰ هزار بشکه در روز با سرمایه گذاری ۷۰ میلیون یورو، طرح اختلاط و تولید روغن های روانساز با ظرفیت تولید ۴۰ هزار تن با ارزش سرمایه گذاری ۱۵ میلیون یورو، طرح تولید روغن پایه به ظرفیت تولید ۹۰ هزار تن در سال با سرمایه گذاری یک میلیون یورو اشاره کرد.

مدیرعامل شرکت پالایش نفت تبریز در بیان برنامه های این شرکت پتروپالایشی با توجه به نیاز روز افزون کشور به فرآورده های نفتی، عنوان کرد: این شرکت همگام با برنامه مشترک توسعه پالایشگاه های کشور پروژه های متعددی را در دست اجرا دارد که مجموع این پروژه ها از بودجه ای به ارزش مصوب یک هزار و ۲۵۸ میلیون یورو برخوردار است که معادل ریالی این بودجه مصوب از رقم ۳۷۷ هزار و ۲۵۰ میلیارد ریال (با نرخ یوروی ۳۰ هزار تومانی) برخوردار شده است.

باقری همچنین از تصفیه گازهای انتهایی واحد گوگرد TGT، خالص سازی هیدروژن PSA، احداث واحد گوگرد سازی جدید SRU و طرح جامع شرکت جهت کاهش تولید نفت کوره و افزایش کمی و کیفی فرآورده های تولیدی به برخی از این پروژه های در دست این شرکت پتروپالایشی نام برد.

مدیرعامل شرکت پالایش نفت تبریز از کسب تندیس طلایی تدوین و ارایه برترین گزارش پایداری شرکتی صنعتی نفت مطابق استاندارد GRI.G۴، کسب مقام دوم برترین طرح های مدیریتی دنیا (بعد از کشور ژاپن) به عنوان تنها نماینده ایران در جایزه بین المللی کنستانتین در سال ۲۰۱۷، کسب دیپلم افتخار جایزه جهانی کارآفرینی و مدیریت مدرن از بنیاد توسعه مدیریت EIU، انعقاد تفاهم نامه تولید دانش فنی کاتالیست و ساخت تجهیزات مورد نیاز شرکت با دانشگاه تهران و همکاری با دانشگاه شریف در خصوص استحصال فلزات گرانبها از کاتالیست های مستعمل به عنوان برخی از دستاوردهای این شرکت پتروپالایشی طی پنج سال اخیر نام برد.

ریل ۵۴E۱ ذوب آهن اصفهان، متروی تهران را از واردات ریل بی نیاز کرد

برای اولین بار در کشور تلاشگران ذوب آهن اصفهان در کارگاه نورد ۶۵۰ یا همان کارگاه تولید ریل ملی موفق به تولید ریل ۵۴E۱ مطابق با استاندارد ۱۳۶۷۴-EN برای بهره برداری در متروی کلان شهر تهران شدند.

مهرداد تولائیان معاون بهره برداری ذوب آهن اصفهان در این خصوص گفت: پیرو تولیدات ریلی ذوب آهن ، از جمله ریل های ۶۰E۱ و U۳۳ برای خطوط راه آهن، ریل S۴۹ برای متروی بهارستان، ریل R۱۸ برای معادن و ریل زبانه سوزن، ۱۲ مردادماه ریل ۵۴E۱ نیز برای مترو کلان شهر تهران تولید شد تا کشور از واردات این نوع ریل بی نیاز شود.

وی با اشاره به کیفیت مطلوب ریل ذوب آهن اصفهان که در خطوط ریلی کشور به کارگرفته شده است، افزود: ریلی که امروز تولید شد، پس از کنترل، بازرسی و بارگیری برای مترو تهران که حجم بالایی از مسافر را دارد و از حساسیت ویژه ای برخوردار است ،ارسال می شود.علی عبدالله‌پور مدیرعامل شرکت بهره‌برداری راه‌آهن شهری تهران و حومه نیز در این خصوص گفت : در گذشته از ریل ۶۰E۱ ذوب آهن اصفهان استفاده کرده ایم که از کیفیت بالایی برخوردار است و قطعاً با توجه به اینکه تولید ریل ۵۴E۱ نیز بر اساس استانداردهای بین المللی است ، کیفیت بسیار مطلوبی دارد.

وی افزود : در متروی تهران تنها جهت تعمیرات و نگهداری سالانه به ۵۰۰ شاخه ریل ۵۴E۱ نیاز داریم که قطعاً شرکت ساخت نیز جهت توسعه خطوط ریلی متقاضی این محصول است.

مدیرعامل شرکت بهره‌برداری راه‌آهن شهری تهران و حومه ، این مترو را اولین متقاضی ریل ۵۴E۱ از ذوب آهن اصفهان معرفی کرد وافزود : سایر متروهای کشور از جمله قطار شهری مشهد، مترو اسلامشهر و سایر شهرها نیز به زودی متقاضی این ریل خواهند بود.

عبدالله‌پور، تولید ریل در ذوب آهن اصفهان در شرایط تحریم را یک اقدام بسیار ضروری و استراتژیک برای توسعه حمل و نقل ریلی دانست و گفت : قبلاً ریل مترو از کشور اطریش وارد می شد که با شدت گرفتن تحریم ها ، به ناچار از کشورهای روسیه و ترکیه ریل وارد کردیم که از آن کیفیت برتر برخوردار نبود هزینه تعمیر و نگهداری را نیز افزایش داد . وی افزود : در شرایط تحریم که مشکلات مالی نیز وجود دارد ، دغدغه تامین ریل یکی از مهمترین مسائل ما است و به تدریج تامین آن حتی از کشورهای روسیه و ترکیه هم سخت شد .مدیرعامل شرکت بهره‌برداری راه‌آهن شهری تهران و حومه افزود : تولید ریل در ذوب آهن اصفهان نه تنها صرفه جویی اقتصادی دارد و مانع خروج ارز از کشور می شود، بلکه دغدغه ما برای تامین ریل را از بین برد و مهمتر از همه اینکه ، وابستگی ما در حمل و نقل ریلی را به سایر کشورها کاهش داد.

محمد امین یوسف زاده مدیر مهندسی نورد ذوب آهن نیز گفت: در ادامه برنامه تولید ریل در نورد ۶۵۰ و تکمیل سبد ریل کشور ،هدف ما در این ماه تولید ریل ۵۴E۱ بود که امروز ۱۲ مردادماه تست شد و مطابق استاندارد ۱۳۶۷۴-EN به هدف رسیدیم.

وی با اشاره به سابقه ذوب آهن در تولید ریل S۴۹ برای متروی بهارستان اصفهان، اظهار داشت: از خصوصیات این ریل که مخصوص مترو هست و در مترو تهران به کار می رود، استحکام و مقاومت بیشتر است که میزان تحمل بار مسافری بالایی را دارد.

وی افزود: سفارشی که در حال حاضر داریم کمتر از هزار تن است . تولید انبوه این ریل کیلد خورد و با توجه به استفاده از این ریل در مترو تهران، قطعاً سفارش های بعدی را هم خواهیم داشت . علیرضا مهرابی سرپرست کارگاه ۶۵۰ نیز اظهار داشت : نسبت به ۶۰E۱ ابعاد کوچک تری دارد ، به همین دلیل تولید آن سخت تر است.

وی با اشاره به اینکه ریل تولیدی ذوب آهن همه مشخصات یک پروفیل قابل ارسال برای مصرف را دارد، افزود: در نورد رسیدن به ابعاد پروفیل ۵۴E۱ سخت تر از سایر ریل ها است به همین دلیل پروسه طراحی این ریل زمان بسیاری برده و سپس تراش غلتک صورت گرفت تا در نهایت به جمع بندی نهایی برای تولید رسیدیم.

مدیرعامل فاوای شهرداری تهران خبر داد

توجه ویژه به بلاک‌چین در طرح تهران هوشمند



مدیرعامل فاوای شهرداری گفت: فناوری زنجیره بلوک یا بلاک‌چین کاربردهای متعددی در شهرهای هوشمند دارد و سازمان فاوا نیز در حال برنامه‌ریزی و ایجاد زیرساخت‌های لازم در این حوزه است، ضمن این‌که بهره‌گیری از فناوری بلاک‌چین در برنامه سوم توسعه شهر تهران نیز ذکر شده است.

به گزارش سازمان فناوری اطلاعات و ارتباطات شهرداری تهران، «محمد فرجود» در مراسم افتتاحیه نخستین کنفرانس بین‌المللی بلاک‌چین- رمزارزها و اقتصاد جهانی که به صورت غیرحضوری برگزار شد در خصوص کاربردهای بلاک‌چین در شهرهای هوشمند و همچنین نگاه برنامه تهران هوشمند برای استفاده از این فناوری توضیحاتی داد.

مدیرعامل سازمان فناوری اطلاعات و ارتباطات شهرداری تهران با تاکید بر این‌که همه منابع و زیرساخت‌های لازم برای توسعه خدمات شهر هوشمند در ابعاد مختلف، لزوما در اختیار شهرداری نیست و برای اجرای آن نیازمند همکاری‌های بین‌بخشی گسترده‌ای است، تصریح کرد: سال ۱۴۰۰ سال انتهایی فاز اول برنامه تهران هوشمند است که طی این سال‌ها، شهرداری تهران موفق به اجرای برنامه‌های متنوعی در حوزه شهر هوشمند در حوزه‌هایی مانند تهران من، خدمات دیجیتال شهروندی، خدمات غیر حضوری شهرسازی، محله‌محوری، توسعه نوآوری، حمل‌ونقل هوشمند، مدیریت بحران، خدمات آتش‌نشانی و مدیریت پسماند شده است.

فرجود با تاکید بر توجه ویژه به بلاک‌چین در فاز دوم تهران هوشمند که از سال ۱۴۰۱ آغاز می‌شود، گفت: فناوری زنجیره بلوک یا بلاک‌چین کاربردهای متعددی در شهرهای هوشمند دارد و سازمان فاوا نیز در حال برنامه‌ریزی و ایجاد زیرساخت‌های لازم در این حوزه است، ضمن این‌که بهره‌گیری از فناوری بلاک‌چین در برنامه سوم توسعه شهر تهران نیز ذکر شده است.

فرجود با اشاره به این‌که اسناد الکترونیک و راه‌اندازی درگاه امضای دیجیتال در شهرداری تهران زمینه‌ساز استفاده از بلاک‌چین است، گفت: انجام مناقصات شهرداری بر مبنای امضای دیجیتال یک گام مهم در این زمینه بوده است که طی آن کلیه اسناد به‌صورت دیجیتال امضا می‌شوند و از لحاظ امنیت و شفافیت در سطح بسیار بالاتری از اسناد کاغذی قرار دارند.

وی حوزه‌های مالی، بازار تهاتر و قراردادهای هوشمند را به عنوان یکی از مهم‌ترین کاربردهای بلاک‌چین در شهرداری‌ها برشمرد و در این باره اظهار کرد: همچنان سهم عمده در ساختار تامین مالی شهرداری تهران را حوزه شهرسازی و عوارض ساخت‌وساز برعهده دارد. به کمک بلاک‌چین می‌توان روش‌های جدیدی را در تامین مالی شهرداری و تهاتر املاک به کمک توکن بکار بست که تاکنون میسر نبوده است.

وی خاطرنشان کرد: یکی از مهم‌ترین دغدغه‌های پیش‌روی بکارگیری بلاک‌چین در مدیریت شهری آن است که بازیگران عرصه بلاک‌چین، ضوابط و فرآیندهای درون نهادهای عمومی را به خوبی بشناسند و بر اساس این پیچیدگی‌ها راه‌کارهای خود را ارائه دهند.

مدیرعامل فاوای شهرداری تهران مشخص نبودن قوانین در حوزه بکارگیری بلاک‌چین را یکی دیگر از دغدغه‌های پیش‌روی مدیریت شهری عنوان کرد و گفت: توسعه خدمات بلاک‌چین در شهرهای هوشمند، نیازمند فعالیت بین‌بخشی است و باید در حوزه قوانین شفاف‌سازی صورت گیرد تا بتوان شاهد حضور بخش‌های مختلف در متولی بلاک‌چین در عرصه مدیریت شهری باشیم.

فرجود ابراز امیدواری کرد طی سال‌های آینده، به‌دلیل اهمیت موضوعاتی مانند شفافیت مالی و تأمین مالی مبتنی بر روش‌های نوین، توسعه کاربردهای بلاک‌چین را در شهرها شاهد خواهیم بود و اظهار کرد: سازمان فناوری اطلاعات و ارتباطات شهرداری تهران از همکاری شرکت‌های بخش خصوصی در اجرای پروژه‌های پایلوت مبتنی بر فناوری بلاک‌چین در بخش‌های مختلف استقبال می‌کند.

میز خبر

با استفاده از دوربین درون چاهی ساخت متخصصان زاگرس جنوبی، چاه شماره ۵ تابناک به تولید بازگشت

چراغی – شیراز: با راندن دوربین درون چاهی، ساخت کارشناسان ارشد اداره خدمات فنی چاه های شرکت بهره برداری نفت و گاز زاگرس جنوبی در چاه گازی شماره ۵ میدان تابناک و بررسی، شناسائی و رفع مشکل، این چاه مجدداً با دبی ۱.۴ میلیون متر مکعب در روز در مدار تولید قرار گرفت.

مدیر امور فنی شرکت بهره برداری نفت و گاز زاگرس جنوبی، گفت:با استفاده از مزیت دوربین درون چاهی ساخت متخصصان این شرکت و بررسی تصاویر اخذ شده از اعماق درونی چاه که مبین وجود خوردگی شیاری در محل نشیمن‌گاه شیر ایمنی درون چاهی بوده است، با انجام تغییرات مورد نیاز روی نشت‌بندهای شیر مذکور، شیر ایمنی درون چاهی، نصب و چاه پیش گفته در مدار تولید قرار گرفت.

مهندس سید محمود میرباقری، در همین رابطه افزود: پیش از این، علیرغم انجام اقدامات اصلاحی و تلاش چندین روزه همکاران با انجام آزمایشات درون چاهی و پایش عملکرد مخازن نفتی و گازی، چاه مذکور در اوایل سال جاری، بدلیل بروز مشکل در جایگاه شیر ایمنی درون چاهی (SSSV) و همچنین عدم نتیجه حاصله از تمیزسازی نسبی جایگاه شیر ایمنی با تزریق سیالات مختلف از قبیل آب و مایعات گازی به‌منظور نصب شیر یادشده، امکان بازگشائی و تولید ایمن از چاه میسر نشده بود.



لازم بذکر است، این دوربین که تا کنون در انحصار شرکت‌های بزرگ خارجی بوده است، اخیراً توسط متخصصان شرکت بهره برداری نفت و گاز زاگرس جنوبی ساخته شده است.

میدان تابناک یکی از میادین چهارگانه منطقه پارسیان و در حوزه عملیاتی شرکت بهره برداری نفت و گاز زاگرس جنوبی در جنوبی استان فارس واقع و بخش عمده خوراک پالایشگاه پارسیان را تأمین می کند.

استاندار خراسان رضوی بیان کرد

ممنوعیت صدور مجوز سفر به خراسان رضوی

استاندار خراسان رضوی گفت: از سوی ستاد کرونا به همه استان‌ها ابلاغ شده که تا اطلاع بعدی هیچ استانی مجوزی برای ورود به خراسان رضوی صادر نکند.

محمدصادق معتمدیان در جلسه ستاد پیشگیری و مقابله با ویروس کرونای خراسان رضوی با بیان این‌که وضعیت مشهد با همه شهرهای استان متفاوت است، اظهار کرد: هم‌اکنون طبق آماری که داده شد، بیش از ۷۰ درصد مشکلات ما از نظر بیماران سرپایی، بستری‌های جدید و فوتی‌ها در شهر مشهد است.

وی با اشاره به این‌که باید تمرکز ویژه‌ای در شهر مشهد داشته باشیم، افزود: حتماً فرماندار مشهد در بحث نظارت بر رعایت پروتکل‌ها باید همچنان به مانند قبل حضور داشته باشد و این امر باید تشدید شود.

آغاز به کار سی و هشتمین آبفای خودگردان در استان اصفهان



امور آب و فاضلاب منطقه مهردشت به عنوان سی و هشتمین آبفای خودگردان استان اصفهان تشکیل شد و مدیر آن آغاز به کار کرد.

در اجرای نمودار سازمانی جدید آبفای استان اصفهان، منطقه مهردشت شامل دو شهر دهق و علویجه و ۹ روستای حسین آباد، هسنیجه، خونداب، علی آب، کوه لطف، خیر آباد، گلدره، اشن و دماب از آبفای منطقه نجف آباد منتزع و به عنوان یک منطقه خودگردان آغاز به کار کرد.

فرماندار نجف آباد در مراسم معارفه نخستین مدیر آبفای منطقه مهردشت که روز شنبه ۱۶ مرداد ماه جاری برگزار شد از مکاتبات استانداری اصفهان با وزارت کشور مبنی بر تشکیل شهرستان جدید مهردشت خبر داد و گفت: با توجه به پهنه وسیع جغرافیایی منطقه مهردشت، همه دستگاه های اداری باید از هم اکنون به منظور استقرار ادارات مستقل و خودگردان در این منطقه اقدام کنند.

مجتبی راعی به فعالیت دو شهرک و چهار ناحیه صنعتی بزرگ در منطقه مهردشت اشاره کرد و گفت: وجود جمعیت ۲۷ هزار نفری و فعالیت هزاران کارگر در ۵۰۰ واحد صنعتی بزرگ در منطقه مهردشت، بیانگر ضرورت تامین زیرساخت های لازم از جمله خدمات آب و فاضلاب در این منطقه است.

معاون برنامه ریزی و توسعه سرمایه گذاری شرکت آب و فاضلاب استان اصفهان نیز در این مراسم گفت: تا کنون ۱۲ هزار و ۴۰۰ انشعاب آب با ۱۳ هزار و ۸۰۰ آحاد در شهرها و روستاهای تحت پوشش آبفای مهردشت نصب شده است. کاظم جعفری افزود: از ۹ روستای تحت پوشش، ۴ روستا به شبکه آبرسانی پایدار وصل شده و از آب تصفیه شده بهره مندند و آب ساکنان ۵ روستا نیز از منابع آبی محلی تامین می شود.

وی در عین حال ابراز امیدواری کرد طرح فاضلاب شهرهای دهق و علویجه نیز هرچه زودتر اجرایی شده و به بهره برداری برسد.

اضافه می شود در پایان این مراسم، حسین محمدیان به عنوان نخستین مدیر آبفای منطقه مهردشت معرفی شد.

پذیرش بیماران در راهروهای بیمارستان‌ها

شرایط هرمزگان سیاه شد



با ورود هرمزگان به پیک پنجم کرونا و شیوع گسترده دلتا کرونا شرایط پذیرش بیماران و تخت‌های بیمارستانی بحرانی شد و ظرفیتی برای پذیرش و بستری وجود ندارد.

در شبانه روز گذشته ۲۰ نفر دیگر از بیماران مبتلا به کرونا در هرمزگان جان باختند و شمار کل جان باختگان این بیماری در استان به یک هزار و ۸۲۶ نفر رسید. ۱۰ نفر از جانباختگان آقا و ۱۰ نفر خانم بودند. جان باختگان در بازه سنی ۳۶ تا ۸۹ سال و از بندرعباس، رودان، میناب، جاسک، قشم، بندرخمیر، بندرلنگه و کیش بودند.

رئیس دانشگاه علوم پزشکی استان هرمزگان گفت: متأسفانه با افزایش بیماران بستری و تکمیل ظرفیت‌های تخت‌های بیمارستانی با کمبود نیروی درمانی به ویژه پرستار روبه‌رو شدیم.

حسین فرشیدی صبح دوشنبه در ارتباط ویدئو کنفرانسی با خبرنگاران بیان داشت: در ۲۴ ساعت گذشته ۲۰ نفر دیگر بر اثر ابتلاء به کرونا در استان هرمزگان جان باختند.

وی با اشاره به مرگ ۲۰ مبتلا به کرونا طی ۲۴ ساعت گذشته در هرمزگان، اظهار کرد: شمار جانباختگان مبتلا به کرونا در هرمزگان به یک هزار و ۸۲۶ نفر رسید.

فرشیدی با بیان اینکه با بستری شدن ۳۳۵ نفر دیگر در شبانه روز گذشته، شمار کل بستری‌ها به هزار و ۲۰۱ نفر رسید، خاطرنشان کرد: اکنون ۱۴۳ نفر در بخش مراقبت‌های ویژه (آی. سی. یو) بستری هستند، حال ۳۵ نفر از آن‌ها وخیم است.

رئیس دانشگاه علوم پزشکی استان هرمزگان افزود: متأسفانه با افزایش بیماران بستری و تکمیل ظرفیت‌های تخت‌های بیمارستانی با کمبود نیروی درمانی به ویژه پرستار روبه‌رو شدیم که با فراخوان کشوری از سوی دانشگاه علوم پزشکی در حال حاضر ۲۷ پرستار به جمعه پرستاران اضافه شد و برای ارائه خدمت به بیمارستان‌های مذکور اعزام شدند.

وی عنوان کرد: پزشک در مرکز جامع سلامت روستای در پهن بخش سندرک نیست، در این مرکز دو پزشک فعالیت دارند و چون زوج هستند زمانی که به مرخصی می‌روند با هم از مرکز خارج می‌شوند. شبکه بهداشت و درمان زمان نبود این دو پزشک را با پزشک جانشین جبران می‌کردند، اما این بار از پزشکانی که می‌توانستند ارائه خدمت دهند یکی مبتلا به کرونا و دیگر در مرکز تجمیعی واکسیناسیون فعالیت داشت.

فرشیدی اظهار داشت: در این مدت ارائه خدمات به صورت اعزام پزشک از مرکز معین بخش سندرک صورت گرفته و یا مراجعه خود بیمار به مرکز سندرک اتفاق افتاده که در این مرکز هم ماما دارد که کار تزریقات، پانسمان و متصدی داروخانه و پذیرش را انجام می‌دهد.

وی گفت: دانشگاه علوم پزشکی هرمزگان برای کمبود نیرو، در حال جذب یک پزشک و ماما در این مرکز ست.

ماموریت ویژه مدیریت بحران استانداری برای فعال کردن مراکز بستری جدید

استاندار هرمزگان در مأموریتی ویژه به مدیرکل مدیریت بحران استانداری هرمزگان دستور داد، بیمارستان نیروی دریایی ارتش و فضای نمایشگاه بین‌المللی شهر بندرعباس، طی مدت دو هفته برای بستری بیماران مبتلا به کرونا آماده شود.

فریدون همتی استاندار هرمزگان در متن ابلاغ این مأموریت به مهرداد حسن زاده مدیرکل مدیریت بحران استانداری هرمزگان آورده است: با توجه به شرایط خاص و روند رو به افزایش بیماری کرونا و نیاز به تأمین و تجهیز فضاهای جدید برای بستری بیماران، به جنابعالی مأموریت داده می‌شود با همکاری ویژه تمام دستگاه‌ها، نهادها و سازمان‌ها ظرف حداکثر دو هفته نسبت به آماده سازی بیمارستان نیروی دریایی ارتش به ظرفیت حدود ۲۰۰ تخت و همچنین فضای نمایشگاه بین‌المللی شهر بندرعباس برای ظرفیت هزار تخت، با هماهنگی معاونت محترم امور عمرانی اقدام کنید.

تمام مدیران نیز موظف به همکاری ویژه هستند.

به گزارش مهر، شرایط در هرمزگان فوق‌العاده بحرانی شده است به گونه‌ای که بسیاری از پرسنل کادر درمان هم از خستگی زیاد دیگر توان فعالیت و ارائه خدمات مطلوب ندارند. از سوی دیگر ابتلای کادر به کرونا و بستری شدن همین تعداد هم فشار زیادی به مجموعه وارد کرده است.

مدیرکل انتقال خون گلستان: گلستان تنها استان فاقد مرکز سیار انتقال خون کشور است

مدیرکل انتقال خون گلستان با تاکید بر ضرورت جذب کمک خیرین برای رفع کمبودهای تجهیزاتی مرتبط با جذب خون گفت: گلستان تنها استان فاقد مرکز سیار انتقال خون کشور است.

سیدصادق بنی‌عقیل اظهار داشت: گلستان در حال حاضر چهار مرکز ثابت خون گیری در گرگان، بندرگز، گنبد و علی آباد دارد و عملیات دریافت خون اهداکنندگان در آق قلا، کردکوی در کانکس انجام می شود اما هشت شهر باقیمانده دیگر استان هیچ فضایی برای دریافت خون ندارند.

وی بیان کرد: یکی از بهترین راهکارها برای جذب خون اهداکنندگان این هشت شهر گلستان، استفاده از مرکز سیار است که تلاش چندین ساله برای خرید اتوبوس انتقال خون تاکنون به نتیجه نرسیده است.

مدیرکل انتقال خون گلستان افزود: خون ، یکی از پرکاربردترین اقلام دارویی است که هر چه تولید و جذب آن در طول سال بیشتر باشد، دغدغه تامین آن در زمان بروز حوادث بحران به حداقل خواهد رسید.

بنی عقیل ادامه داد: نبود مرکز سیار انتقال خون موجب شده بخش زیادی از جمعیت گلستان امکان اهدای خون نداشته باشند و به همین نسبت، مقدار تولید خون استان کمتر از حد انتظار باشد.

وی گفت: یکی از راه های تامین هزینه خرید اتوبوس سیار، استفاده از اعتبارات ستاد استانی پیشگیری و مقابله با کرونا است که پیشنهاد آن به ستاد اعلام شده اما تاکنون مورد موافقت قرار نگرفته است.

مدیرکل انتقال خون گلستان افزود: قیمت چند روز قبل این اتوبوس که از آن برای استفاده به عنوان مرکز سیار انتقال خون استفاده می شود افزون بر ۴۰ میلیارد ریال است که تامین آن با بودجه اندک اداره کل و حتی سازمان مرکزی انتقال خون ممکن نیست و لازم است از اعتبارات سایر نهادهای مرتبط و حتی کمک های خیرین استفاده شود.

بنی عقیل افزود: یکی دیگر از نیازهای مهم اداره کل انتقال خون گلستان، یک دستگاه خودروی یخچالدار است تا از آن برای رساندن خون به مراکز درمانی شهرهای استان استفاده شود.

وی گفت: به دلیل فعال نبودن مرکز ثابت انتقال خون در بسیاری از شهرهای گلستان، در حال حاضر مقداری خون برای مصارف احتمالی در بیمارستان این شهرها دپو می شود که ممکن است این خون ها تا مدت زمان زیادی هم مورد استفاده قرار نگیرد اما برای مواجه با خطر احتمالی چاره ای جز این کار وجود ندارد.

مدیرکل انتقال خون گلستان به رایزنی با برخی خیران استان برای جذب کمک های آنان اشاره کرد و گفت: موافقت چند نیکوکار استان جلب شده و آنان وعده دادند در صورت خرید اتوبوس، همه تجهیزات مورد نیاز راه اندازی مرکز سیار انتقال خون را تامین کنند.

آتش فقدان پایگاه دایمی اطفای حریق بر جان جنگل های ارسباران

جنگل‌های ارسباران به عنوان زیستکره جهانی، در روزهای اخیر در شرایطی با آتش‌سوزی گسترده دست به گریبان بوده که نبود امکانات زیرساختی همچون پایگاه دایمی اطفای حریق، هستی آن را تهدید می کند.انتشار تصاویری از تلاش های شبانه روزی نهادهای عضو کارگروه مدیریت بحران استانداری آذربایجان شرقی با همراهی نیروهای محلی برای اطفای آتش سوزی در جنگل های ارسباران، با استفاده از وسایل ابتدایی همچون بیل و کلنگ، نگرانی افکار عمومی و گروه های دوستدار محیط زیست از ادامه حیات این زیستکره نامزد ثبت در فهرست جهانی یونسکو را سبب شده است.

آتش‌سوزی جنگل‌های ارسباران از ساعت ۱۶ روز پنجشنبه چهاردهم مرداد در مناطق «بابایلی» و «قاسم کندی» کلیبر آغاز و با اعزام تیم‌های واکنش سریع آتش‌نشانی تبریز و جمعیت هلال احمر آذربایجان شرقی و با مشارکت جانانه نیروهای سپاه، بسیج، یگان حفاظت منابع طبیعی، محیط زیست، نیروی انتظامی و راهداری صبح فردا جمعه مهار شد.

در شرایطی که همه نیروهای حاضر در محل با تحمل دشواری های غیرقابل تصور، موفق به خاموش کردن آتش در منطقه «بابایلو»ی شهرستان کلیبر شده بودند، آتش در این منطقه بعد از ظهر روز جمعه گذشته بار دیگر شعله ور شد و نیروهای خسته و درمانده حاضر در محل ناگزیر از رساندن خود به آنجا برای اطفای مجدد حریق شدند.

بدیهی است که در ۲ روز جریان آتش در دل جنگل های ارسباران، نبود امکانات زیرساختی با اولویت پایگاه دایمی اطفای حریق در منطقه و غیبت بالگردهای آتش نشان در ساعات اولیه وقوع حریق، دغدغه اصلی مردم و مسوولان ارشد استان بود؛ هر چند بالگردها یک روز پس از آتش سوزی و با پیگیری های مکرر استاندار آذربایجان شرقی، رییس کل دادگستری



استان و نماینده مردم شهرستان های کلیبر، خداآفرین و هوراند در مجلس شورای اسلامی از تهران، در نهایت وارد منطقه شدند، اما دایمی نبودن استقرار آنها در محل، مشکلاتی از قبیل کار نکردن چهارشانه در بکارگیری سبد آب پاش و مشکلات ناشی از آن به دنبال داشت.

البته نباید از انصاف دور شد که بالگردها بعداً ۲ سورتی پرواز کرده و منطقه را آبپاشی کردند و حتی هواپیمای آبپاش ایلیوشین نیز به منطقه اعزام شد، اما افکار عمومی و دوستداران محیط زیست می گویند که انجام این قبیل اقدامات دیرهنگام برای کمک به اطفای آتش در جنگل های ارسباران، مصداق مثل معروف «نوشداروی بعد از مرگ سهراب» است.

در این بین تکرار آتش سوزی در گستره جنگل های ارسباران در فقدان پایگاه دایمی اطفای حریق در این منطقه، واکنش مقام های ارشد آذربایجان شرقی را نیز به دنبال داشت، به گونه ای که حجت الاسلام و المسلمین سیدمحمدعلی آل هاشم، در دیدار مدیران تشکل های صنفی مطبوعات استان با وی به مناسبت روز خبرنگار، با گلایه از تکرار این قبیل حوادث اعلام کرد که ۲ سال پیش بر ضرورت پیگیری تدابیر لازم برای پیشگیری از آتش سوزی در ارسباران از طریق ایجاد زیرساخت ها تاکید کرده است.

محمدرضا پورمحمدی، استاندار آذربایجان شرقی نیز در نشست شب گذشته خود با فعالان خبری استان به مناسبت روز خبرنگار با تایید بروز مشکل در بالگردهای اعزامی از تهران برای کمک به اطفای حریق جنگل های ارسباران، تاکید کرد که این یک ثرورت ملی در /استانه ثبت در فهرست میراث جهانی یونسکو و صیانت از آن وظیفه همگانی است که باید به جد مورد توجه قرار گیرد.

در تبیین ضرورت ایجاد پایگاه دایمی اطفای حریق در جنگل های ارسباران لازم به یادآوری است که این پهنه جنگلی بی همتا با گونه های گیاهی و جانوردی منحصربفرد، هفدهم تیر ماه گذشته نیز در منطقه «قره تیکان لو»ی شهرستان خداآفرین دچار آتش شد و به مدت ۲ روز سوخت، ضمن اینکه سال قبل از آن نیز آتش سوزی یک هفته ای در آن بیش از ۶۰۰ هکتار عرصه جنگلی را خاکستر کرد.

برآیند این وضعیت، جدیت در اجرای طرح پایگاه دایمی اطفای حریق در جنگل های ارسباران را که اتفاقاً هزینه ۲۵ میلیارد تومانی آن نیز توسط مجتمع مس سونگون در راستای عمل به مسوولیت های اجتماعی و زیست محیطی آن تقبل شده، ضرورتی غیرقابل اغماض و تعلل است که باید با هماهنگی نهادهای ذینفع و مسوول در سطوح استانی و ملی در اسرع وقت عملیاتی شود.

امسال ۸۰۰ پنل خورشیدی بین عشایر چهارمحال و بختیاری توزیع می‌شود

مدیرعامل شرکت توزیع نیروی برق چهارمحال و بختیاری گفت: امسال ۸۰۰ پنل خورشیدی در بین عشایر استان توزیع می‌شود که تاکنون نیمی از این برنامه محقق شده است.

مجید فرهزاد افزود: برای تامین این ۸۰۰ پنل خورشیدی، هشت میلیارد تومان هزینه شده است.

وی ادامه داد: از ابتدای امسال تاکنون ۴۰۰ پنل بین عشایر کوچروی استان توزیع شده است و طبق برنامه‌ریزی انجام شده مابقی پنل‌ها نیز در ادامه توزیع می‌شود تا بتوان بخشی از نیاز جمعیت عشایر استان به انرژی برق را تامین کنیم.فرهزاد با بیان اینکه پنل‌های خورشیدی علاوه‌بر بهبود رفاه عشایر نقش مهمی در حفظ محیط‌زیست نیز دارد، تصریح کرد: عشایر با این پنل‌های خورشیدی می‌توانند موبایل‌های خود را شارژ، سیاه‌چادرها را با لامپ کم‌مصرف روشن و با استفاده از خروجی برق ۱۲ ولتی از انواع لوازم برقی ۱۲ ولتی استفاده کنند.مدیرعامل شرکت توزیع نیروی برق چهارمحال و بختیاری در ادامه از کمبود انرژی برق در استان طی روزهای اخیر خبر داد و گفت: به نظر می‌رسد با گرم شدن هوا تا پایان هفته مصرف برق در استان افزایش پیدا کند از این رو خاموشی‌ها دوباره در سطح استان بر اساس جدول زمانبندی اعمال می‌شود.به گزارش ایرنا، چهارمحال و بختیاری با تعداد ۱۱۵هزار و ۵۸نفر عشایر دومین استان پرجمعیت عشایری کشور است.

میز خبر

نامه رئیس سابق کانون وکلای دادگستری فارس به شورای شهر دوره پنجم شیراز

رئیس و اعضای ارجمند دوره پنجم شورای شهر شیراز



چراغی – شیراز: پاسداشت کار و کوشش بی وقفه شما نمایندگان پارلمان شهری که در دوره اخیر کارنامه ای سرشار از احساس مسئولیت و تعهد و پایبندی به پاکدستی و نیک اندیشی از خود به جا گذاشته اید و به حقوق شهروندی توجه ویژه داشتید، کمترین و کوچکترین کاری است که از سوی شهروندان در مقام حق شناسی و سپاسگزاری از نمایندگان خود میسر است.

اکنون که دوره پنجم شورای شهر شیراز به پایان رسیده وظیفه دارم به عنوان یک شهروند از همه اعضای گرانقدر شورای شهر شیراز در دوره اخیر قدردانی نمایم و مراتب سپاس ویژه خود را به همکاران ارجمندم جناب آقای دکتر سید عبدالرزاق موسوی و جناب آقای سینا بنی زمانی که به عنوان دو عضو مشترک شورای شهر و کانون وکلای دادگستری فارس در منصب ریاست شورای شهر شیراز وریاست کمیسیون های مختلف آن نقش آفرینی کردند و نام نیکی از خود و خانه صنفی در کارنامه شورای شهر به جای گذاشتند تقدیم نمایم و همچنین به عنوان رئیس سابق کانون وکلای دادگستری فارس، کهگیلویه و بویراحمد بار دیگر با یادآوری و سپاسگزاری از اقدام ارزنده و شایسته آن شورا در سال ۱۳۹۸ که با نامگذاری خیابانی به نام وکلا، حمایت معنوی از این نهاد مدنی را نمایان نمودند این یادگار ماندگار را ارج نهم.

با احترام
هومان پارسا

مهار حادثه خط انتقال آب خیابان کارگر اصفهان



حادثه شکستگی خط انتقال آب خیابان کارگر اصفهان، با بازسازی ۵,۵ متر از این خط انتقال، مهار شد.

در این حادثه که ساعت ۴ بامداد روز یکشنبه ۱۷ مرداد جاری به وقوع پیوست، به دلیل شیب بندی خیابان و فشار زیاد آب خط لوله با قطر ۴۰۰ میلی متر، آب در خیابان جاری شد که با اعزام به موقع گروه های امداد رسانی و انجام تعمیرات در مدت ۱۲ ساعت، سرانجام حادثه در ساعت ۱۵:۴۵ به طور کامل رفع شد.

در پی این حادثه ساکنان برخی مناطق خیابان های توحید، دانشگاه، کارگر و چهارباغ بالا با کاهش فشار آب مواجه شدند که با اطلاع رسانی به موقع و همکاری شهروندان در مدیریت مصرف آب، فقط یک دستگاه تانکر آبرسان سیار با ظرفیت ۶ هزار لیتر برای تامین بخشی از آب شرب شهروندان به خیابان کارگر اعزام شد.

دستگیری حفاران غیرمجاز در شرق و غرب گیلان

هفت حفار غیرمجاز اشیای تاریخی و میراثی در شرق و غرب استان گیلان دستگیر و تحویل مراجع قضایی شدند.

روابط‌عمومی اداره کل میراث‌فرهنگی، گردشگری و صنایع‌دستی استان گیلان به ایرنا، فرمانده یگان حفاظت میراث‌فرهنگی شهرستان لاهیجان گفت: عوامل حفاظتی این پایگاه با همکاری و تعامل عوامل پاسگاه انتظامی لیالستان موفق به دستگیری ۶ نفر به جرم حفاری غیرمجاز در این شهرستان شدند.

سرهنگ محمد علی‌پور اضافه کرد: در این عملیات دستگیری، از متهمان تعدادی ادوات غیرمجاز حفاری کشف و ضبط شد و پرونده متهمان پس از انجام بازجویی‌های اولیه و تنظیم صورت‌جلسه برای ادامه روند قانونی به مرجع قضایی شهرستان ارسال شد.

همچنین فرمانده یگان حفاظت میراث‌فرهنگی گیلان از دستگیری یک نفر در شهرستان شفت واقع در غرب گیلان به جرم اقدام به حفاری غیرمجاز و دستگیری یک نفر در شهرستان لنگرود واقع در شرق گیلان به جرم قاچاق، نگهداری و خرید و فروش اشیای تاریخی خبر داد.

سرهنگ علی پور گفت: بنابر گزارش دریافتی از پایگاه حفاظت میراث‌فرهنگی شهرستان لنگرود، عوامل انتظامی کلانتری ۱۴ شلمان، در حین تفتیش از منزل متهم، موفق به کشف و ضبط دو قلم شی تاریخی شدند.

فرمانده یگان حفاظت میراث‌فرهنگی گیلان اضافه کرد: پرونده متهم پس از بررسی اشیای تاریخی ضبط شده، انجام بازجویی‌های اولیه و تنظیم صورت‌جلسه، به منظور ادامه روند قانونی به مرجع قضایی شهرستان ارسال شد.پنج هزار و ۲۰۰ اثر تاریخی تاکنون در گیلان شناسایی شده، که از این تعداد یک هزار و ۲۱۲ اثر در فهرست آثار ملی به ثبت رسیده است.

پیشخوان
Pishkhan.com

روزهای سخت کادر درمان

ظرفیت بیمارستان‌های بجنورد تکمیل شد



کاهش شدید رعایت پروتکل‌های بهداشتی و برگزاری مراسم مختلف طی چند هفته گذشته باعث شده است که وضعیت خراسان شمالی به حالت بحران دربیاید و هیچ تخت خالی برای بستری بیماران نداشته باشد.کرونا در خراسان شمالی شیوع بی سابقه‌ای داشته است و وضعیت لحظه به لحظه بد و بدتر می‌شود.شب گذشته بیمارستان امام حسن (ع) بجنورد که مرکز اصلی بستری بیماران کرونایی بود تکمیل شد و هیچ تخت خالی نماند. تعداد بیماران بستری لحظه به لحظه رکورد می‌زند و وضعیت به شدت نگران کننده است.

تخت خالی در بجنورد وجود ندارد

سید احمد هاشمی، رئیس دانشگاه علوم پزشکی خراسان شمالی شب گذشته در حاشیه بازدید از بیمارستان امام حسن بجنورد در جمع خبرنگاران اظهار کرد: چند روز است که می گوئیم وضعیت خوب نیست و بحرانی است.وی افزود: هیچ تخت خالی در بیمارستان امام حسن وجود ندارد؛ باید فضاهای خالی اورژانس را تخت بچینیم و اگر باز هم کمبود وجود داشت باید بیرون از محیط بیمارستان تخت مستقر کنیم.

هاشمی در خصوص تجهیزات پزشکی نیز گفت: تاکنون مشکلی از نظر تجهیزات پزشکی نداشتیم اما اگر روند فعلی ادامه داشته باشد قطعاً به مشکل خواهیم خورد.علی نعمتی، سرپرست بیمارستان امام رضا (ع) بجنورد نیز به خبرنگار مهر گفت: بیمارستان امام رضا (ع) بجنورد در پیک جدید کرونا به کمک دانشگاه علوم پزشکی خراسان شمالی آمده است.

سرپرست بیمارستان امام رضا (ع) بجنورد ادامه داد: ۲۴ تخت به بخش کرونا اختصاص یافت که اکنون پر است.وی با اشاره به وضعیت حاد بیمارستان امام حسن (ع)،افزود: فضا برای بستری نداریم و بیماران پس از دریافت دارو مرخص می‌شوند.

نعمتی در انتها گفت: پرستاران خسته شده‌اند لذا از مردم خواهشمندیم پروتکل‌ها را مردم رعایت کنند.

طبق اعلام دانشگاه علوم پزشکی خراسان شمالی، طی چند روز گذشته روزانه بیش از هزار نفر برای انجام تست کرونا به مراکز ۱۶ ساعته مراجعه می کنند که پاسخ تست بیش از نیمی از آنان مثبت می‌شود.

این وضعیت به شدت نگران کننده است زیرا باعث شده جمعیت قابل توجهی پشت درب بیمارستان‌ها منتظر خالی شدن تخت باشند.

بستری روزانه ۲۰ نفر در شیروان

علاوه بر بجنورد، در سایر شهرستان‌ها نیز وضعیت نامساعد است. سید معصومه هاشمی، رئیس شبکه بهداشت و درمان شیروان در گفتگو با مهر اظهار کرد: روزانه در این شهرستان ۱۷۰ مورد تست کرونا گرفته می‌شود که از این تعداد ۱۵۰ مورد سرپایی بوده و ۲۰ مورد بستری می‌شوند.وی افزود: از ابتدای مرداد ماه، ۲ هزار و ۵۵۵ نمونه از بیماران سرپایی و بستری گرفته شد که یک هزار و ۶۶ مورد آن مثبت شدند.

هاشمی گفت: در وضعیت قرمز این شهرستان، هیچ گونه مجوزی برای برگزاری مراسم به تالارها داده نشد و از ابتدای مردادماه تاکنون یک تالار به علت فعالیت غیرمجاز پلمب شد.

رئیس شبکه بهداشت و درمان شیروان بیان داشت: ۵۴ درصد گروه سنی بالای ۵۵ سال در این شهرستان واکسن کووید ۱۹ را دریافت کرده‌اند.

وی در انتها گفت: تزریق دز اول در گروه‌های هدف شامل فرهنگیان، نظام پزشکی، خبرنگاران، بیماران خاص، حمل و نقل و برخی از دانشجویان علوم پزشکی در حال انجام است.

بیمارستان جاجرم در آستانه تکمیل ظرفیت

مصطفی حاج زاده، فرماندار جاجرم نیز در گفتگو با مهر اظهار کرد: اگر همراهی مردم نباشد هیچ کار مثبتی صورت نمی گیرد؛ مردم با جدی گرفتن پروتکل‌های بهداشتی می‌توانند به کادر درمان کمک کنند.فرماندار جاجرم ادامه داد: در حال حاضر در شهرستان جاجرم وضعیت نارنجی است اما ظرفیت بیمارستان به دلیل پذیرش بیماران از اطراف شهرستان، مانند گرمه، جوین، جغتای و دیگر شهرها وضعیت خوبی ندارد.

وی افزود: بخش اعظم تخت‌های بیمارستان به بیماران کرونایی اختصاص داده شده، همچنین هماهنگی با درمانگاه تأمین اجتماعی شهرستان، برای خدمات و درمان بیماران سرپایی انجام گرفته است.حاجی زاده تصریح کرد: مردم سفرهای بی مورد و تجمعات خود را لغو کنند و در صورت شرکت در مناسبت‌ها رعایت پروتکل‌های بهداشتی را جدی بگیرند.وی با اشاره به وضعیت خوب تزریق واکسن در شهرستان ابراز داشت: آمار تزریق واکسن در شهرستان به طور میانگین در رده سنی ۸۵ به بالا ۸۸ درصد، رده سنی ۸۰ تا ۸۵ سال ۸۸ درصد، رده سنی ۷۰ تا ۷۵ سال ۷۱ درصد، رده سنی ۶۷ تا ۷۰ سال ۷۳ درصد و رده سنی ۵۵ تا ۶۰ نیز ۵۶ درصد است.

اسحاق ایلدرآبادی، رئیس دانشکده علوم پزشکی اسفراین هم به خبرنگار مهر گفت: تعداد مبتلایان در بخش کرونای بیمارستان امام خمینی (ره) اسفراین ۴۱ نفر است.

راه اندازی ۱۴۰ پایگاه واکسیناسیون کرونا توسط سپاه قدس گیلان

فرمانده سپاه قدس گیلان با اشاره به راه اندازی ۱۴۰ پایگاه واکسیناسیون، گفت: هم اکنون ۲۰ هزار دُز واکسن در اختیار این پایگاه قرار می گیرد درحالی که ظرفیت تزریق ۱۰۰ هزار دُز را داریم.

سردار محمد عبدالله‌پور پیش از ظهر سه شنبه در همایش تجلیل از اصحاب رسانه استان گیلان با بیان اینکه امام حسین (ع) همه زندگی خود را فدای خدا کرد، اظهار کرد: باید تلاش کنیم همانند امام حسین زندگی کرده تا جاودانه شویم.فرمانده سپاه قدس گیلان با اشاره به اینکه خبر خوب در روحیه مردم اثر مثبت دارد، افزود: باید مردم را نسبت به خطر کرونا آگاه کنیم تا میزان تلفات کاهش یابد.

وی با اشاره به اینکه سرعت انتشار سویه جدید کرونا غیرعادی است، ادامه داد: نوع جدید کرونا در فضای باز نیز امکان انتقال دارد و از آنجایی که در حوزه واکسیناسیون نیز عملکرد خوبی نداشتیم باید مراقبت‌ها را جدی‌تر دنبال کنیم.

سردار عبدالله‌پور با اشاره به اینکه ۱۴۰ پایگاه واکسیناسیون توسط سپاه در استان ایجاد شده اما تعداد واکسن‌هایی که در اختیار ما قرار می‌گیرد بسیار کم است، افزود: روزانه تنها ۲۰ هزار دُز واکسن به ما داده می‌شود در حالی که ظرفیت تزریق ۱۰۰ هزار دُز را داریم.

فرمانده سپاه قدس گیلان با تاکید بر اینکه خبرنگاران باید شجاعانه و بی پروا مشکلات را اطلاع رسانی کنند، بیان کرد: برخی مسئولان پنهان کاری و تنبلی دارند و خبرنگاران باید با اطلاع رسانی صحیح مشکلات، از سو استفاده دشمنان جلوگیری کنند.

وی با اشاره به اینکه تمامی اتفاقات در خلیج فارس و سایر نقاط منطقه تحت اختیار جمهوری اسلامی است، عنوان کرد: جنجال‌های آمریکا و اسرائیل با هدف به هم ریختن تعادل روانی جامعه است.سردار عبدالله‌پور با بیان اینکه زیرساخت‌های گیلان بسیار ضعیف است و اگر بگوییم از حیث برخورداری از امکانات و تجهیزات بهداشتی صفر هستیم به دور از واقعیت نیست، افزود: خبرنگاران باید مشکلات و کمبودها را به دور از جوسازی، انعکاس دهند.

بهره‌گیری از ظرفیت مشارکت‌های اجتماعی در حفاظت از میراث فرهنگی



چراغی - شیراز : سرهنگ محمدرضا بهمنی نژاد، فرمانده یگان حفاظت میراث فرهنگی استان فارس، در جمع در رابطه با طرح و برنامه های هدفمند جهت بهره گیری از ظرفیت مشارکت های اجتماعی در راستای صیانت و حفاظت از آثار ارزشمند تاریخی فرهنگی خبر داد و در این باره مطرح کرد: استان فارس دارای ۵ اثر ثبت جهانی، بیش از ۳۰۰۰ اثر ثبت ملی و هزاران اثر در دست بررسی و واجد ارزش می باشد که چنین قابلیتی باعث شده این استان در زمره مهم ترین استان های کشور در زمینه میراث فرهنگی و صنعت گردشگری قرار بگیرد.

وی در ادامه با اشاره به کثرت و پراکندگی این آثار در سطح استان فارس، بیان داشت: پهناوری استان فارس، موقعیت های مختلفی را در زمینه بهره برداری همه جانبه از این آثار فرهنگی به وجود آورده است که در مرحله اول لازم است از این ارزش های تاریخی و فرهنگی، حفاظت و به شکل مناسبی نگهداری و بهره برداری شود.

بهمنی نژاد با بیان اینکه حفاظت از میراث فرهنگی تنها به صورت فیزیکی امکان پذیر نیست، افزود: با توجه به تعداد زیاد آثار فرهنگی و کافی نبودن نیروی انسانی جهت حفظ و حراست موثر و هدفمند از آن ها، باید نوع نگاه حاکم به حفاظت از میراث فرهنگی تغییر کند و در کنار حفاظت فیزیکی به مولفه های حفاظت فرهنگ مبنا و همچنین زیرساخت ها و نرم افزارهای لازم حفاظت الکترونیکی توجهی ویژه داشته باشیم.

وی در رابطه با رویکردها و اقداماتی که در سطح ملی در زمینه حفاظت الکترونیکی و حفاظت فرهنگی اجتماعی صورت گرفته است، بیان داشت: در زمینه بهره گیری از ظرفیت های جامعه نسبت به موضوع حفاظت از میراث فرهنگی، چندی قبل در ساختار تشکیلاتی یگان حفاظت وزارت میراث فرهنگی، گردشگری و صنایع دستی، اداره ای با عنوان مشارکت‌های اجتماعی تشکیل شده است که تلاش دارد تمام ظرفیت‌های مردمی اعم از انجمن ها و گروه ها، سازمان‌های مردم نهاد، نهادهای مدنی و دستگاه های دولتی و غیردولتی، شوراها و دهیاران، دوستداران میراث فرهنگی و کسانی که توانایی همکاری با ما در امر حفاظت را دارند مشارکت شان را جلب نماید.

وی افزود: برای دستیابی به نتایج بهتر، باید بتوانیم بین مسئولان و آحاد جامعه ارتباط هماهنگ نعریف شده ای ایجاد کنیم؛ چون ما معتقدیم حفاظت از میراث فرهنگی تا جایی که ممکن است باید مردمی و با مشارکت اجتماعی همراه شود.

سرهنگ محمدرضا بهمنی نژاد با تاکید بر اینکه میراث بانان افتخاری تاثیر قابل ملاحظه ای در حفاظت و حتی معرفی ارزش های میراث فرهنگی به آحاد جامعه داشته اند، افزود: وظیفه حفاظت از میراث‌فرهنگی بر عهده دولت‌ها است اما اگر دولت و دستگاه های متولی نسبت به آموزش شهروندان در مناطق شهری و روستایی سرمایه گذاری کنند و ارزش های اینگونه آثار را مشخص و معرفی نمایند؛ قطعا منجر به ارتقاء فرهنگ حفاظت ناشی از عوامل انسانی خواهد شد.

وی خاطرنشان کرد: در چند سال اخیر، طرح میراث بانان افتخاری به صورت مستمر در حال اجرا است که تاکنون دستاوردها و نتایج بسیار مثبتی را در بر داشته است.

حجت عبادی منش، کارشناس مسئول مشارکت های اجتماعی یگان حفاظت میراث فرهنگی استان فارس در ادامه با بیان اینکه آثار تاریخی به عنوان هویت فرهنگی، جغرافیایی و ملی هر کشوری محسوب می شوند، مطرح کرد: جایگاه میراث فرهنگی در تمامی کشورهای دنیا از اهمیت ویژه ای برخوردار است که با در نظر گرفتن چنین قابلیتی این امکان وجود دارد تا با تکیه بر ظرفیت اعتباری این موضوع، درآمدهایی را در حوزه فرهنگ و همچنین اقتصاد به دست آوریم.

وی گفت: اولین موضوع مطرح در این زمینه به حفاظت از اینگونه آثار ارتباط دارد که به همین منظور باید کوشید تا علاوه بر انجام وظایف سازمانی که توسط دولت و این یگان صورت می پذیرد، بتوانیم با رویکرد جلب مشارکت های اجتماعی، حفاظت از میراث فرهنگی را به صورت یک فرهنگ در جامعه نهادینه کنیم تا اهمیت حفظ و پاسداری از تمدن و تاریخ به یک وظیفه همگانی منجر شود و هر نفر به عنوان یک میراث بان در سطح کشور یا منطقه بومی خود به مشارکت در این زمینه بپردازد.

عبادی منش از پیگیری طرح و برنامه های هدفمند در زمینه حفاظت، صیانت و معرفی میراث فرهنگی با همکاری سایر دستگاه ها خبر داد و در این باره گفت: بر اساس سیاست ها و اهدافی که در سطح کلان کشور برنامه ریزی شده است ما برای حفاظت موثرتر و حتی شناساندن ارزش های میراث فرهنگی باید از ظرفیت مشارکت اجتماعی قشرهای مختلف جامعه بهره مند شویم و در این زمینه برنامه ریزی هایی را با اداره کل آموزش و پرورش استان فارس انجام داده ایم.

وی یکی از فرصت هایی را که در زمینه تعریف فصل مشترک همکاری با آموزش و پرورش وجود دارد، طرح بوم دانست و در همین راستا، بیان داشت: طرح بوم یا برنامه ویژه مدارس چند سالی است در راستای اجرای مفاد سند تحول بنیادین آموزش و پرورش در سراسر ایران اجرا می شود که اهدافی را در زمینه شناخت بیشتر ظرفیت های بومی و اقلیمی هر منطقه برای فراگیری دانش آموزان، پیگیری می کند و این مهم می تواند فرصت هایی را در زمینه افزایش جلب مشارکت های اجتماعی در رابطه با حفاظت از میراث فرهنگی برای ما فراهم سازد.

کارشناس مسئول مشارکت های اجتماعی یگان حفاظت میراث فرهنگی استان فارس در پایان، خاطرنشان کرد: تلاش داریم با برنامه ریزی های جامع و برقراری تعاملات بیشتر با آموزش و پرورش استان فارس، طرح و برنامه هایی هدفمند و موثر را پیگیری نماییم که فراتر از تسهیل در امر حفاظت، دستاوردهای قابل توجهی را در زمینه معرفی بهتر میراث فرهنگی و همچنین ارتقاء راندمان کمی و کیفی صنعت گردشگری در بر خواهد داشت.

میز خبر

رئیس دادگاه فلاورجان:

حکم متهمان پرتاب کننده ترقه به اتوبوس پرسپولیس در اصفهان صادر شد

رئیس دادگاه فلاورجان گفت: ۴.۵ سال حبس و ۷۴ ضربه شلاق در حکم بدوی صادر شده برای دو متهم پرتاب کننده ترقه به اتوبوس بازیکنان و کادر فنی پرسپولیس صادر شد.

حمیدرضا ناظمی هرندی با اشاره به آخرین وضعیت پرونده پرتاب ترقه به اتوبوس بازیکنان و کادر فنی پرسپولیس در حوزه قضائی فلاورجان اظهار داشت: این حادثه در سوم خرداد سال جاری اتفاق افتاد که خوشبختانه تلفات جانی نداشت.وی با بیان اینکه در کمتر از چند ساعت دو عامل انجام این تخلف شناسایی و دستگیر و به صورت ویژه و خارج از نوبت در شعبه ۱۰۱ کیفری ۲ پرونده تشکیل و جلسه رسیدگی آغاز شد، ابراز داشت: با توجه به حساسیت موضوع، آزار زیان بار این رفتار و همچنین اجرای قانون برای بازدارندگی، این دو متهم بابت بزه تخریب محکوم به سه سال حبس شدند.

ادامه تحصیل و ممنوعیت ورود به ورزشگاه‌ها به مدت ۲ سال

رئیس دادگاه فلاورجان اضافه کرد: این دو متهم بابت نگهداری مواد محترقه محکوم به ۶ ماه حبس و بابت بزه اخلال در نظم عمومی محکوم به یک سال حبس و ۷۴ ضربه شلاق شدند و برای مجازات تکمیلی نیز این دو شخص مکلف شدند تحصیلات خود را حداقل تا دریافت مدرک دیپلم ادامه دهند.وی با بیان اینکه این دو متهم در مجموع محکوم به ۴.۵ سال حبس شدند، افزود: همچنین این دو متهم به مدت دو سال از حضور در همه ورزشگاه‌های کشور محکوم شدند و تا اطلاع ثانوی امکان استفاده از موتورسیکلت را ندارند.ناظمی هرندی ادامه داد: این حکم بدوی است و چنانچه قطعیت پیدا کند بازدارندگی خوبی را خواهد داشت.

تجلیل معاون خدمات مشترکین آبفای استان اصفهان از خبرنگاران

خبرنگاران متعهد با تهیه خبرهای امیدبخش، گام بزرگی در گذر از تنش آبی تابستان ۱۴۰۰ برداشتند

خدمات مشترکین و درآمد آبفای استان اصفهان از تلاش های خبرنگاران در جهت ارتقاء سواد آبی شهروندان و گذر از تنش آبی تابستان ۱۴۰۰ تجلیل کرد.

سید محسن صالح که به مناسبت فرا رسیدن ۱۷ مرداد روز خبرنگار در معاونت خبر صدا و سیما و دفاتر جراید، خبرگزاری ها و پایگاه های خبری مستقر در مجتمع مطبوعاتی اصفهان حضور یافته بود، در نشست های جداگانه با مدیران و خبرنگاران رسانه ها یاد و خاطره شهیدان عرصه خبر و اطلاع رسانی به ویژه خبرنگار شهید محمود صارمی را گرامی داشت و از کوشش و مساعی متعهدانه خبرنگاران فهیم، آگاه و مسئول با شرکت آب و فاضلاب استان اصفهان قدردانی کرد.



وی با بیان این که خبرنگاران در اجرای رسالتی که بر عهده دارند، واقعیت‌ها را به صورت شفاف در اختیار جامعه قرار می دهند گفت: در چند سال اخیر یکی از دغدغه های اصلی کشور و استان مسئله تامین آب بوده است و خوشبختانه خبرنگاران به صورت شفاف و دقیق تبعات ناشی از خشکسالی را برای مردم تشریح کرده اند. صالح با اشاره به کاهش بی سابقه بارندگی ها در سال آبی جاری نسبت به نیم قرن گذشته گفت: تابستان امسال سال بسیار سختی برای آبفای استان اصفهان بود زیرا شیوع بیماری کرونا و گرمای زودرس باعث افزایش مصرف مشترکین تحت پوشش شد به گونه ای که در ساعات اوج مصرف با کمبود ۴۳۰۰ لیتری آب در شبکه آبرسانی اصفهان بزرگ مواجه بودیم.

وی افزود: در شرایطی که چاه های فلمن به کلی خشک شده و این شرکت برای تأمین آب شرب و بهداشت مردم با چالش مواجه بود شوربختانه شاهد انتشار مطالب کذب و خلاف واقع بسیاری در فضای مجازی بودیم که آرامش روانی جامعه را هدف گرفته بود.

معاون خدمات مشترکین و درآمد آبفای استان اصفهان گفت: با وجود این خبرنگاران متعهد و رسانه های منصف با تهیه و انتشار خبرهای امیدبخش و گفتگو با صاحب نظران و متخصصان حوزه آب و بهداشت، گام بزرگی در جهت ارتقاء سواد آبی شهروندان و گذر از تنش آبی تابستان ۱۴۰۰ برداشتند که جای تقدیر و تشکر دارد.

وی با بیان این که از ابتدای تنش آبی امسال تاکنون با بهره گیری از ۵۵۰۰ تانکر سیار در حدود ۶۰ میلیون لیتر آب بین مشترکین این شرکت توزیع شده است گفت: سلامت مردم خط قرمز آبفای استان اصفهان است و تمام تلاش سقایان این شرکت تامین آب شرب پایدار و سالم برای شهروندان و روستاییان عزیز است.

۱۰ سارق در منطقه صدف کیش دستگیر شدند

رییس پلیس پیشگیری فرماندهی انتظامی ویژه کیش گفت: ماموران کلانتری ۱۲ این جزیره ۱۰ سارق و خرده فروش مواد مخدر را در شهرک صدف دستگیر کردند. سرهنگ سید مسعود میرحسینی با اعلام این خبر به رسانه ها اظهار داشت: در اجرای طرح رعد پنج با هدف کشف اموال مسروقه و برخورد با سارقین و خرده فروشان مواد مخدر با استفاده از توان عملیاتی نیروهای کلانتری ۱۲ این پلیس ۱۰ نفر سارق دستگیر شدند.

وی افزود: در این طرح چهار دستگاه گوشی تلفن همراه، چهار دستگاه موتور شارژی، دو دستگاه پمپ آب و ۲۵۰ گرم انواع مواد مخدر کشف گردید و اموال مسروقه به صاحبان آن عودت شد.

رییس پلیس پیشگیری فرماندهی انتظامی ویژه کیش افزود: در این طرح سارقی که با پوشش لباس یک مجموعه خدماتی از مشاعات ساختمان ها سرقت و یک سارق مغازه و فروشگاه ها هم دستگیر شدند که افراد دستگیر شده با تشکیل پرونده به مرجع قضایی معرفی شدند.سرهنگ میر حسینی از مردم خواست: برای پیشگیری از سرقت مشکلات و فروشگاه ها نسبت به نصب دوربین مداربسته اقدام و موارد مشکوک را از طریق تماس با ۱۱۰ به پلیس اطلاع دهند.

Pishkhan.com

تولیت آستان قدس رضوی بیان کرد

امکانات آستان قدس در خدمت بیماران کرونایی



تولیت آستان قدس رضوی گفت: یکی از مراکز مهم و تأثیرگذار در بحث کرونا، داروسازی ثامن آستان قدس است که برای افزایش تولید سرم، فعالیت خود را شبانه‌روزی و سه شیفته کرده است.

حجت‌الاسلام والمسلمین مروی با هدف ارزیابی میدانی از روند اجرای دستورات هشتگانه مقابله با کرونا در مجموعه آستان قدس رضوی، از خط تولید سرم در شرکت داروسازی ثامن بازدید کرد و ضمن خداقوت‌گویی به خادمان این عرصه، استمرار تلاش‌ها برای تأمین نیاز بیماران را خواستار شد.

با توجه به افزایش میزان مصرف و به طبع آن، کمبود سرم در کشور، شرکت‌های دارویی آستان قدس ظرفیت تولید خود را افزایش داده‌اند و به طور شبانه‌روزی در حال تلاش برای تأمین نیاز بیماران هستند.

تولیت آستان قدس رضوی در حاشیه این بازدید اظهار کرد: با توجه به شرایط نگران‌کننده کرونا در کشور و به ویژه شهر مشهد، دستوری ۸ ماده‌ای صادر کردیم تا همه امکانات آستان قدس رضوی در خدمت بیماران کرونایی قرار بگیرد که خوشبختانه اقدامات خوبی در این زمینه آغاز شده است.

وی اضافه کرد: یکی از مراکز مهم و تأثیرگذار در این حوزه، داروسازی ثامن آستان قدس است که برای افزایش تولید سرم، فعالیت خود را شبانه‌روزی و سه شیفته کرده است؛ طبق برنامه‌ریزی انجام شده توسط خادمان مردم در این مجموعه دارویی، میزان تولید سرم افزایش قابل توجهی یافته و امیدواریم با این اقدام، مشکل کمبود این محلول حیاتی مورد نیاز بیماران حل شود.

۱۰ میلیارد تومان برای تأمین تجهیزات بیمارستان‌های مشهد

مروی تصریح کرد: به دلیل حجم بالای بیماران کرونایی در موج پنجم و مشکل به وجود آمده برای بیمارستان‌ها در تأمین تجهیزات، آستان قدس رضوی با هدف حمایت از نظام سلامت کشور به این عرصه ورود کرده و تاکنون ۱۰ میلیارد تومان اعتبار برای تأمین و اهدای تجهیزات پزشکی مورد نیاز بیمارستان‌های درگیر کرونا در شهر مشهد اختصاص داده است.

وی افزود: بیمارستان فوق تخصصی رضوی نیز بخش ویژه‌ای با ظرفیت ۱۰۰ تخت بیمارستانی برای پذیرش بیماران کرونایی راه‌اندازی کرده است تا در این حوزه نیز کمک حال دانشگاه علوم پزشکی و بیمارستان‌های درگیر کرونا باشد.

حمایت از واکسیناسیون مردم حاشیه شهر

تولیت آستان قدس رضوی با تأکید بر ضرورت تسریع در واکسیناسیون مردم، اظهار کرد: آستان قدس رضوی برای کمک به این کار اقداماتی داشته که یکی از آن‌ها، اختصاص ۳ میلیارد تومان اعتبار برای انجام واکسیناسیون مردم حاشیه شهر مشهد بوده است.

تأمین اقلام بهداشتی مورد نیاز هیئت‌های عزاداری

وی به موضوع برپایی مجالس عزاداری ماه محرم نیز اشاره کرد و گفت: همان‌طور که رهبر انقلاب تأکید داشته‌اند، مجالس عزاداری باید با رعایت دقیق شیوه‌نامه‌های بهداشتی برگزار شود و ستاد ملی مقابله با کرونا نیز برگزاری این محافل را در فضای باز امکان‌پذیر دانسته است.

مروی افزود: آستان قدس رضوی برای کمک به هیئت‌های مذهبی در برپایی محفل عزاداری با رعایت شیوه‌نامه‌ها و در مکان‌های مورد تأیید وزارت بهداشت، لوازم بهداشتی مورد نیاز آن‌ها را تأمین خواهد کرد تا این محافل در بهترین شرایط ممکن و با حفظ سلامت عزاداران برگزار شود.

رسیدگی ویژه به کادر درمان مبتلا به کرونا

در ادامه سرکشی از اقدامات مجموعه آستان قدس رضوی در مقابله با ویروس کرونا، تولیت آستان قدس با حضور در بیمارستان فوق تخصصی رضوی از بخش‌های تازه راه‌اندازی شده این بیمارستان ویژه بیماران کرونایی بازدید و با کادر درمان گفت‌وگو کرد.

وی در این بازدید ضمن تقدیر از تلاش‌های کادر درمان این بیمارستان، دستور داد از پزشکان، پرستاران و کارکنانی که به واسطه ارائه خدمت به بیماران به کرونا مبتلا می‌شوند بطور ویژه رسیدگی و خدمت‌رسانی شود.

مروی با تأکید بر اینکه قدردانی از کادر درمان را وظیفه خود می‌دانیم، ابراز کرد: مسئولان بیمارستان رضوی نباید از کادر درمانی که فداکارانه در راه خدمت به بیماران به کرونا مبتلا شده‌اند غفلت کنند و آنان باید بطور ویژه مورد توجه و رسیدگی قرار گیرند.

وی تصریح کرد: در دستگاه منتسب به امام علی بن موسی الرضا(ع) جنبه‌های انسانی و عاطفی بر مقررات و بروکراسی اداری غلبه دارد از این رو کارکنانی که به واسطه انجام وظیفه به کرونا مبتلا شده‌اند باید بگونه‌ای مورد توجه قرار بگیرند که هیچ دغدغه‌ای از حیث امور درمانی، حقوق و دستمزد خود نداشته باشند.

مدیر روابط عمومی شرکت توزیع برق شهرستان اصفهان: کسب رتبه برتر روابط عمومی برای سومین سال متوالی

مدیر روابط عمومی شرکت توزیع برق شهرستان اصفهان با اشاره به سومین دوره جشنواره ارزیابی وزارت نیرو، اظهار کرد: مجموعه شرکت توزیع برق شهرستان اصفهان برای سومین سال متوالی رتبه برتر را در بین روابط عمومی های برتر کشور کسب کرد.

محمد علی اکبری با بیان اینکه امسال نیز شرکت توزیع برق شهرستان اصفهان در حوزه های تبلیغات محیطی ، آموزش همکاران و خلاقیت سه لوح و تندیس اول تا سوم جشنواره را کسب کرد، تصریح کرد: این موفقیت را مرهون تلاش همکارانم در مجموعه روابط عمومی و دیگر همکاران شرکت توزیع برق شهرستان می دانم که با عملکرد خود این موفقیت ها را کسب کردند.

وی با اشاره به لزوم فرهنگ سازی برای کاهش مصرف برق در میان مردم، ادامه داد: مجموعه وزارت نیرو و شرکت توانیر فرهنگ سازی را بسیار زود آغاز کرد. کاراکتر بابابرقی در سال های گذشته تاثیر بسیار زیادی در تشویق مردم نسبت به صرفه جویی در مصرف برق داشت اما با رشد فزاینده رسانه ها و تنوع بسیار زیاد شخصیت ها این کاراکتر رو به فراموشی رفت.

مدیر روابط عمومی شرکت توزیع برق شهرستان اصفهان ادامه داد: جایگزین کردن این کاراکتر با توجه به آشنایی امروز کودکان با انواع و اقسام شخصیت های کارتونی کاری بسیار مشکل است، کارهایی نیز در این حوزه ها در کشور انجام شده اما اینکارها فاقد اثربخشی و انسجام بوده است. امیدوارم با همدلی و انسجام در مجموعه برق کشور بتوانیم به المان واحدی در حوزه فرهنگ سازی به ویژه فرهنگ سازی کودکان برسیم.

علی اکبری با بیان اینکه با این وجود اقدامات زیادی در مجموعه شرکت توزیع برق اصفهان و کلان کشور انجام گرفته است، افزود: شرکت توزیع برق حضور گسترده ای در راستای فرهنگ سازی مصرف برق در رسانه های مختلف دارد و تبلیغات محیطی نیز در کنار این حضور انجام می شود.

وی تاکید کرد: امیدوارم با شناسایی ذائقه مخاطب اثرگذاری خود را در حوزه فرهنگ سازی مصرف برق بیشتر کنیم.

مدیر روابط عمومی شرکت توزیع برق شهرستان اصفهان با بیان اینکه در حوزه فرهنگ‌سازی سرمایه گذاری به صورت کلان برای آیندگان انجام نگرفته است، اضافه کرد: رویکرد ما در حوزه فرهنگ‌سازی مصرف بهینه برق هم اکنون به سمت تحریک عواطف و احساسات رفته اما لازم است در برنامه های تبیینی، اقناعی و اثربخش به ویژه برای نسل نو و کودکان و نوجوانان کار بیشتری انجام دهیم.

علی اکبری تاکید کرد: پس از عبور از شرایط پیک سخت مصرف برق کشور می توان با همدلی و هم افزایی بیشتر مجموعه صنعت آب و برق استان عملکرد موفق تری داشته باشیم.

وی افزود: اگر امروز به طور مثال باب اسفنجی میان کودکان مقبولیت بیشتری دارد، می توان در ابتدا از این شخصیت کارتونی برای تولید محتوای خودمان استفاده کنیم و به مرور فرهنگ بومی خود را در راستای فرهنگ سازی کاهش مصرف برق اعمال کنیم.

مدیرعامل شرکت فولاد مبارکه در جمع مدیران شرکت ورق خودرو خبر داد

بی‌نیازی کشور با تأمین ۱۰۰ درصدی ورق گالوانیزه با کیفیت سطح رویه خودروسازان داخلی



مدیرعامل شرکت فولاد مبارکه گفت: به زودی و با اجرای پروژه توسعه خط تولید با هدف تأمین ورق گالوانیزه در شرکت ورق‌خودرو چهارمحال و بختیاری، ۱۰۰ درصد نیاز خودروسازان داخلی به ورق گالوانیزه با کیفیت سطح رویه در صنایع خودروسازی کشور تأمین خواهد شد.

حمیدرضا عظیمیان مدیرعامل شرکت فولاد مبارکه در دیدار با مدیران شرکت ورق‌خودرو چهارمحال و بختیاری با بیان این که این شرکت جایگاه ویژه‌ای در گروه شرکت فولاد مبارکه دارد، اظهار کرد: این شرکت جزو برترین شرکتهای تولیدکننده ورق گالوانیزه کشور است.وی افزود: امروز شاهد آن هستیم که به همت جوانانی از استانی کم‌برخوردار، تولیداتی عرضه می‌شود که نه‌تنها در سطح بازارهای داخلی، بلکه در سطح بازارهای جهانی مشتریان خاصی دارد؛ طرحهای توسعه‌ای در شرکتها مثل جریان خون در رگها هستند که باید مداوم باشند.

تأمین ۱۰۰ درصدی ورق گالوانیزه خودروسازان داخلی

مدیرعامل شرکت فولاد مبارکه گفت: به زودی و با اجرای پروژه توسعه خط تولید با هدف تأمین ورق گالوانیزه در شرکت ورق‌خودرو چهارمحال و بختیاری، ۱۰۰ درصد نیاز خودروسازان داخلی به ورق گالوانیزه با کیفیت سطح رویه در صنایع خودروسازی کشور تأمین خواهد شد.

وی افزایش ۶۱ درصدی میزان تولید این شرکت در ۴ ماهه نخست امسال نسبت به مدت مشابه سال قبل را اتفاق مهمی دانست و خاطرنشان کرد: با توجه به این که استان چهارمحال و بختیاری نیازمند صنعت فولاد است، اگر بتوانیم زنجیره فولاد را با راه‌اندازی کارخانه ۵۰۰ هزار تنی نورد سرد در این منطقه شکل دهیم، اقدام بسیار ارزشمندی رخ خواهد داد، چرا که منجر به ایجاد ارزش افزوده و اشتغال در این منطقه خواهد شد.

پیشرفت ۸۱ درصدی پروژه توسعه خط تولید ورق‌خودرو

در ادامه این جلسه وحید میرزایی مدیرعامل شرکت ورق‌خودرو چهارمحال و بختیاری ضمن ارائه گزارشی از عملکرد منتهی به تیرماه ۱۴۰۰ این شرکت تصریح کرد: علی‌رغم وجود موانع زیاد بر سر راه تولید، با ذخیره ورق از سال گذشته و افزودن آن به چرخه تولید، بهره‌وری افزایش یافته و این امر منجر به افزایش سود خالص این شرکت گردید.

وی با بیان این که در تأمین مواد اولیه با مشکل مواجه هستیم، اذعان داشت: نباید بگذاریم توانمندی و انگیزه منابع انسانی به دلیل کمبود مواد اولیه به هدر رود؛ با توجه به کیفیت بالای محصولات شرکت ورق‌خودرو چهارمحال و بختیاری، شرکتهای اروپایی به جدّ خواستار خرید محصولات این شرکت هستند.

مدیرعامل شرکت ورق‌خودرو چهارمحال و بختیاری با اشاره به اجرای پروژه توسعه خط تولید با هدف تأمین ورق گالوانیزه با کیفیت مناسب بدنه نمایان خودرو در این شرکت تأکید کرد: پیشرفت فیزیکی این پروژه تاکنون به ۸۱ درصد رسیده که با اجرای آن تمام نیازهای ورق رویه خودرو در کشور تأمین خواهد شد.

پیش‌بینی بودجه ۱۶۴ میلیارد تومانی برای تکمیل پروژه توسعه خط تولید ورق خودرو

وی ضمن ابراز امیدواری جهت بهره‌برداری از پروژه توسعه خط تولید شرکت ورق‌خودرو چهارمحال و بختیاری در پاییز سال ۱۴۰۰ عنوان داشت: این پروژه با مشارکت پیمانکار داخلی و خارجی در حال اجراست و برای اجرای کامل آن بودجه ۱۶۴ میلیارد تومانی پیش‌بینی شده است.

میرزایی در ادامه به موضوع مسئولیتهای اجتماعی پرداخت و اضافه کرد: با توجه به اهمیت موضوع مسئولیتهای اجتماعی و ظرفیت‌های موجود در این منطقه محروم، اقدامات مؤثری صورت گرفته که موجب رضایتمندی مردم و مسئولین امر شده است.

وی با اشاره به امضای تفاهم‌نامه همکاری میان دبیرخانه شبکه توسعه اجتماعی رسالت و شرکت ورق‌خودرو چهارمحال و بختیاری یادآور شد: در راستای عمل به منویات مقام معظم رهبری مبنی بر توسعه اقتصاد مقاومتی و توانمندسازی اقشار آسیب‌پذیر جامعه، با حضور راهبر شبکه توسعه اجتماعی رسالت در جهت حمایت از هزار شغل خرد و خانگی کلید خورده و بازتاب گسترده‌ای در سطح منطقه داشته است.

مدیرعامل شرکت ورق‌خودرو چهارمحال و بختیاری ادامه داد: احداث مدرسه‌های با ۹ کلاس درس در شهر سفیددشت، حمایت از تیمهای ورزشی منطقه و امضای تفاهم‌نامه میان صندوق کارآفرینی امید کشور جهت ایجاد اشتغال در شهرستان بروجن از دیگر فعالیتهای این شرکت در راستای عمل به مسئولیتهای اجتماعی خود است.

میز خبر

توصیه آبفای استان اصفهان برای جلوگیری از تغییر طعم و بوی آب

مخازن ذخیره آب خانگی را به صورت ماهیانه شست‌وشو کنید

مدیر مرکز پایش و نظارت بر کیفیت آب و فاضلاب آبفای استان اصفهان از شهروندان خواست نسبت به بازدید هفتگی از مخازن ذخیره آب و شست و شوی دوره ای آن اقدام کنند. فهیمه امیری با اشاره به نشر کلیپ هایی در فضای مجازی مبنی بر وجود جلبک و حشرات موذی در آب شرب گفت: آب موجود در شبکه آبرسانی به دلیل انجام عملیات تصفیه و فرایند کلر زنی، فاقد هرگونه آلودگی است. وی افزود: بررسی های میدانی کارشناسان شرکت آب و فاضلاب استان اصفهان نشان می دهد متاسفانه تعداد زیادی از مخازن ذخیره آب خانگی که روی پشت بام ها و در معرض تابش نور آفتاب قرار دارند سال هاست مورد بازدید قرار نگرفته و به همین دلیل جلبک ها و لارو حشرات در آن ها رشد کرده اند.

امیری گفت: در بیشتر موارد درب مخازن ذخیره باز مانده و همین امر موجب افتادن پرندگان و حشرات موذی در آن شده که پس از مدتی تغییر طعم و بوی آب آن واحد مسکونی را در پی داشته است.

وی از مشترکین این شرکت خواست به طور هفتگی از مخازن ذخیره آب بازدید کرده و از بسته بودن درب آن مطمئن شوند.



مدیر مرکز پایش و نظارت بر کیفیت آب و فاضلاب آبفای استان اصفهان در عین حال به شهروندان و روستاییان توصیه کرد به صورت دوره ای و ماهیانه نسبت به شست و شوی مخازن ذخیره آب با استفاده از محلول پرکلرین و آب ژاول اقدام کنند تا از لزج شدن و تغییر طعم و بوی آب جلوگیری شود.

فرماندار فیروزآباد:

خبرنگاران آگاهی بخشی جامعه را برجسته کنند

چراغی – شیراز: فرماندار فیروزآباد فارس با بیان اینکه رسانه‌ها همواره با تحمل رنج و سختی در بحران‌ها و گرفتاری‌ها هم‌پای مدیران در تکاپو هستند اعلام کرد: خبرنگاران نقد منصفانه و اگاهی بخشی جامعه را برجسته کنند.



حسین آرگیو در حاشیه بازدید از دفتر یکی از هفته نامه های شهرستان فیروزآباد به مناسبت هفته خبرنگار افزود: خبرنگاران می کوشند تا مسوولیتی حساس و خطیر را به سرانجام برسانند آنهم در شرایطی که در عصر طلایی ارتباطات و گردش اطلاعات بسر می‌بریم.

وی اضافه کرد: خبرنگاران نقش مهم و تاثیرگذاری در رشد، توسعه، پویایی و پیشرفت کشور دارند و باید اقشار مختلف جامعه را با راهبردهای هدفگذاری شده و گفتمان سازی، توسعه را بسط دهند.

فرماندار فیروزآباد با تقدیر از نقش خبرنگاران در انعکاس اخبار انتخابات و همچنین آتش سوزی منطقه هایقر ادامه داد: اطلاع رسانی شفاف، نقد منصفانه و ترغیب مردم به حضور در انتخابات و ترغیب داوطلبان کمک برای مهار آتش در منطقه هایقر را به بهترین شکل انجام دادند.همچنین رئیس اداره فرهنگ و ارشاد اسلامی شهرستان فیروزآباد نیز با ارائه گزارشی از وضعیت نشریات مکتوب و رسانه های فعال در فضای مجازی اظهار داشت: در جهان امروز رسانه موفق ، رسانه ای است که دارای پشتوانه علمی و کارشناسی باشد و در مسیر حرفه ای به انعکاس اخبار و گزارش ها اهتمام ورزد.سلیمان شریفی افزود: شهرستان فیروزآباد در هفته خبرنگار، طرح واکسینه خبرنگاران را در اولویت قرار داد و با هماهنگی های صورت گرفته همه خبرنگاران می توانند با حضور در محل اعلام شده واکسن کرونا بزنند.شهرستان فیروزآباد در ۹۲ کیلومتری جنوب غرب شیراز واقع است.

پیشخوان
Pishkhan.com

قزوین، استان برتر کشور در جذب سرمایه گذار صنعتی است

مدیرعامل شرکت شهرک‌های صنعتی استان قزوین گفت: هزار و ۷۰۰ سرمایه‌گذار در شهرک‌های صنعتی استان جذب شده اند و قزوین رتبه برتر کشور را در این زمینه دارد.حمیدرضا خانپور افزود: تا به امروز بیش از هزار مورد از سرمایه گذاری های جذب شده به مرحله بهره‌برداری و تولید در شهرک های صنعتی استان رسیده است.

وی اضافه کرد:به رغم تحریم های ظالمانه دشمنان، شهرک ها و نواحی صنعتی استان قزوین در سال های اخیر هم از حیث سرمایه گذاری ریالی و هم از نظر تعداد با رشد حضور سرمایه گذار روبه رو بوده و زمینه اشتغال بیش از ۳۰ هزار نفر در صنایع مستقر در آنها فراهم شده است.

مدیرعامل شرکت شهرک های صنعتی استان قزوین با تشکر از نقش پررنگ رسانه ها در این زمینه، ادامه داد: اگر رسانه ها و انعکاس مطلوب اخبار شهرک های صنعتی استان نباشد بسیاری از سرمایه گذاران وارد استان نمی شدند و اقدامات صورت گرفته برای توسعه زیرساخت ها و تاسیسات زیربنایی شهرک های صنعتی استان دیده نمی شد.

خانپور با اشاره به شعار تولید، پشتیبانی ها و مانع زدایی ها، گفت: برای تحقق شعار سال و حل مشکلات صنایع استان، روز چهارشنبه ها را به عنوان روز صنعت اعلام کرده ایم و در کنار رسانه های استان به واحدهای تولیدی به منظور حل مشکلات آنها سر می زنیم.

سردار پاکپور خبر داد

ایجاد بیمارستان‌های صحرایی تخصصی در مناطق مرزی سیستان



فرمانده نیروی زمینی سپاه پاسداران انقلاب اسلامی گفت: بیمارستان‌های صحرایی تخصصی در مناطق صفر مرزی «قرقری» و «کشتگان» سیستان و بلوچستان افتتاح شد.

سردار محمد پاکپور اظهار داشت: با توجه به دریافت گزارش‌های متعدد از برادران سپاه در سیستان و بلوچستان شاهد آن بودیم که اقدامات خیلی خوبی انجام و یا در حال انجام است لذا می‌بایست پیرامون چند موضوع به عنوان موضوعات و مشکلات اساسی مردم در منطقه سیستان که مشاهده عینی شد تصمیمات جدی بگیریم تا مشکلات در یک فرصت کوتاه یک ماهه عملیاتی و حل شوند.

وی افزود: در برخی از روستاهای شهرستان هیرمند به ویژه منطقه قرقری مردم منطقه مشکل مواد اولیه غذایی داشتند که سپاه استان و قرارگاه‌های معیشتی اقدام به تهیه و توزیع بسته‌های معیشتی در منطقه کردند که البته همچنان ادامه دارد. از دیگر مشکلات مردم مشکل آب شرب و بهداشتی بود که این نیاز هم با تأمین و توزیع تانکرهای آب سیار ۳۰ هزار لیتری، ۲۰ هزار لیتری و ۱۸ هزار لیتری آب را به روستاهای دچار بحران انتقال دادیم.

سردار پاکپور بیان کرد: نبود محل ذخیره آب از دیگر نیازهای اساسی مردم بود که در این راستا هم سپاه ورود کرد و به منازلی که نیاز به تانکر ذخیره آب داشتن، تانکر مورد نیاز اهدا و برای آن‌ها نصب شد، از دیگر نیازهای مردم در منطقه هیرمند به ویژه بخش قرقری مشکلات درمانی بود که با بررسی‌های میدانی و حضوری که در این بخش داشتیم مقرر شد تا یک بیمارستان سیار تخصصی به منظور رفع نیازهای پزشکی و درمانی مردم در منطقه استقرار یابد تا اقدامات درمانی را انجام دهد که این امر با استقرار یک تیم تخصصی نیز محقق شد البته با توجه به پراکندگی روستاها تیم‌های پزشکی متخصص سیار هم تشکیل و راساً به روستاها مراجعه می کردند و خدمات درمانی که در روستاها نیاز بود به مردم ارائه شود ارائه می کردند.

فرمانده نیروی زمینی سپاه پاسداران انقلاب اسلامی افزود: تیم‌هایی که به روستاها اعزام می‌شدند وظیفه پایش و آنچه که در روستاها لازم بود را انجام می‌دادند ضمناً اگر احیاناً عزیزانی بودند که به نیازهای تخصصی‌تر پزشکی نیازمند بودند و پزشکان نمی‌توانستند کار را در این بیمارستان تخصصی انجام دهند جهت ادامه درمان با هزینه نیروی زمینی سپاه به بیمارستان نبی اکرم (ص) زاهدان و یا به بیمارستان‌های دیگر ارجاع داده می‌شدند.

بازسازی و احداث منازل مسکونی مردم محروم روستایی

وی از دیگر اقدامات سپاه پاسداران در منطقه سیستان را بازسازی و احداث منازل مسکونی مردم محروم روستایی منطقه دانست و اظهار داشت: در بازدیدی که از منطقه سیستان و شهرستان هیرمند داشتیم مشاهده کردیم که بسیاری از منازل نیاز به بازسازی دارد و یا برخی افراد خانه‌هایشان به حدی مخروبه است که حتی بازسازی هم نمی‌شود لذا تصمیم گرفتیم که منازلی که نیاز به بازسازی است ترمیم و بازسازی و منازلی که بازسازی نمی‌شود برای آنها خانه احداث شود که این کار آغاز شده و در برخی از روستاها در حال انجام است و در برخی از روستاهای دیگر در حال برنامه‌ریزی هستند، علاوه بر بازسازی منازل، مساجد و مدارسی هم بودند که نیاز به تعمیر و یا احداث داشتند که انشالله پایان کار ما زمانی است که روستا به روستا کار را انجام و تحویل مردم دهیم.

سردار پاکپور از دیگر اقدامات انجام شده و یا در دست اجرای سپاه پاسداران انقلاب اسلامی در منطقه بلوچستان را افتتاح بیمارستان تخصصی در منطقه صفر مرزی کشتگان سراوان عنوان کرد و افزود: یکی دیگر از اقدامات نیروی زمینی سپاه پاسداران که با همت قرارگاه قدس و سپاه سلمان در پیک پنجم کرونا برای ارائه خدمات درمانی بهتر به مردم صورت گرفت افتتاح ۱۰ روزه این بیمارستان در این منطقه بوده است.

وی ادامه داد: با توجه به اینکه منطقه‌ی «کشتگان» شهرستان سراوان به دلیل مسافت بسیار زیادی که با شهر سراوان دارد این بیمارستان در آنجا افتتاح و به مدت ۱۰ روز پزشکان در این مکان مستقر و قریب به ۱۴ هزار خدمات درمانی به مردم ارائه و عمل‌های جراحی نیز انجام داده‌اند و در برخی از موارد که مشکلاتی وجود داشت که برخی از افراد باید درمان می‌شدند و امکان درمان در این بیمارستان وجود نداشت مانند منطقه هیرمند هزینه درمان آنها را نیروی زمینی سپاه تقبل و به بیمارستان‌های دیگر ارجاع داد تا مراحل درمانی آنها کامل و ادامه داشته باشند،

فرمانده نیروی زمینی سپاه تصریح کرد: از جمله مشکلاتی که در منطقه سیستان و بلوچستان وجود دارد متأسفانه موازی کاری‌ها است و برخی اقداماتی که خیلی ضروری نیست در منطقه انجام می‌شود اگر به جای طبخ و توزیع غذای گرم در بین مردم، مواد اولیه در قالب پک های معیشتی تداوم داشته باشد و به مردم تحویل داده شود بهتر است چرا که آنها به طبع و ذائقه سنتی خود غذاها را را طبخ و میل می کند که باید هماهنگی‌هایی انجام شود تا اقدامات موازی کاری نباشد لذا قرارگاه امام حسن (ع) سپاه با هماهنگی ادارات کل و دولت در استان در حال انجام است تا جلوی موازی کاری‌ها گرفته شود.

رصد مداوم دیدگاه مخاطبان پرتال آبفای استان اصفهان

دیدگاه مخاطبان پرتال آبفای استان اصفهان به صورت مداوم و هر روز رصد می‌شود.

مدیر روابط عمومی و آموزش همگانی شرکت آب و فاضلاب استان اصفهان با اعلام این خبر گفت: همه روزه پس از انتشار اخبار در پرتال این شرکت به نشانی www.abfaesfahan.ir تعدادی از مخاطبان در بخش دیدگاه که در قسمت پایانی هر خبر قرار دارد، اقدام به نوشتن نظرات، انتقادها و پیشنهادهای خود می کنند که این دیدگاه ها هر روز توسط کارشناسان روابط عمومی رصد و برای تهیه پاسخ مناسب به معاونان و مدیران مربوط ارسال می شود.

مهرداد خورسندی افزود: همچنین در پرتال آبفای استان اصفهان بخش هایی با عنوان ارتباط با ما، ارتباط با مدیرعامل و ارتباط با مدیران خودگردان وجود دارد که بسیاری از مشترکین شرکت، سوالات و درخواست های خود را در آن مطرح می کنند. وی افزود: دفتر روابط عمومی نیز این درخواست ها را جمع آوری و جهت تهیه پاسخ مناسب به حوزه های مختلف ارجاع می دهد.

سخنگوی آبفای استان اصفهان با بیان این که از ابتدای تیرماه سال جاری تاکنون تعداد ۲۵۴ دیدگاه از سوی مخاطبان در پرتال شرکت ثبت و برای ۱۶۸ دیدگاه، پاسخ مناسب تهیه و منتشر شده است افزود: در بسیاری از موارد، درخواست های مخاطبان نیاز به پیگیری تلفنی و حضوری دارد که توسط مدیران و کارشناسان حوزه های مختلف انجام می شود.

مدیر روابط عمومی آبفای اصفهان در پایان سخنانش به افزایش تعداد تماس های مردمی با سامانه ۱۲۲ در تابستان امسال به دلیل کاهش شدید فشار و قطع آب در شبکه آبرسانی اصفهان بزرگ اشاره کرد و گفت: به منظور کاهش زمان انتظار شهروندان، فرمی با عنوان سامانه ۱۲۲ در پرتال شرکت اضافه شده است که مشترکین می توانند درخواست خود را در این فرم ثبت و پیگیری کنند و نیاز به برقراری ارتباط تلفنی ندارند.

سوغات نامبارک مسافران

سونامی کرونا در مشهد

آمار ابتلا و مرگ و میر ناشی از کرونا در موج پنجم در حال افزایش است و مشهد وضعیت وخیمی را می گذراند.

کرونا هر روز در حال جهش است، یک روز کرونای برزیلی، یک روز انگلیسی و حالا هم دلتا و مدل‌های مختلفی که ره‌آورد بی‌مبالاتی‌های عمومی، سوءمدیریت‌ها و عادی‌انگاری‌های مردمی است، امری که این روزها سبب‌ساز حال ناخوش پایتخت معنوی ایران شده است.

آمار ابتلاء و مرگ و میر ناشی از کرونا در موج پنجم این پاندمی هر روز در حال افزایش است و مشهد وضعیت وخیمی را می گذراند به طوری که به گفته امیرمسعود هاشمیان عضو هیئت علمی دانشگاه علوم پزشکی مشهد، از پاندمی کرونا در مشهد عبور کرده‌ایم و به سونامی رسیده‌ایم.

تاخت و تاز کرونا و افزایش مرگ و میر بیماران

کرونا می‌تازد و مردم و مسئولان نیز آن را همراهی می کنند چنانچه بر اساس آخرین آمارها، روزانه ۹۰۰ بیمار مبتلا به کرونا در بیمارستان‌های خراسان رضوی بستری می‌شوند.

علی اصغر انجیدنی، دبیر کارگروه مراقبت و درمان کووید ۱۹ دانشگاه علوم پزشکی مشهد ۲۶ مرداد ماه در مصاحبه‌ای گفته است: هم‌اکنون سه هزار و ۷۷۰ بیمار مبتلا به کرونا در بیمارستان‌های خراسان رضوی بستری هستند که ۲ هزار و ۸۷۰ نفر از آنان مربوط به دانشگاه علوم پزشکی مشهد است که علاوه بر کلانشهر مشهد، ۱۵ شهرستان دیگر خراسان رضوی را زیر پوشش دارد؛ تعداد بیماران بستری در بخش مراقبت‌های ویژه خراسان رضوی به بیش از ۶۰۰ نفر رسیده که ۸۰ درصد آنان در مشهد تحت درمان قرار دارند.وی عنوان کرده است: متأسفانه همچنان شاهد افزایش تعداد مبتلایان، بستری‌شدگان و فوتی‌های ناشی از کرونا در مشهد و استان خراسان رضوی هستیم.

مطابق با آخرین اطلاع‌رسانی‌ها از ۳۳ شهرستان خراسان رضوی، ۲۷ شهرستان در وضعیت قرمز، پنج شهرستان در وضعیت نارنجی و یک شهرستان در وضعیت زرد قرار دارند. شرایط در سرزمین خورشید بحرانی است و به گفته مسئولان علوم پزشکی، تنها راه چاره تسریع در واکسیناسیون در کنار رعایت شدید پروتکل‌ها و پرهیز از تجمعات است، این در حالی است که تاکنون تنها ۲۵ درصد از جمعیت بالای ۱۸ سال استان واکسینه شده‌اند و هر چند روزانه ۵۵ هزار دوز واکسن کرونا در خراسان رضوی تزریق می‌شود اما با توجه به شرایط بحرانی، باید واکسینه کردن مردم در شهر مشهد چند برابر شود تا بلکه بتوان از ابتلای بیماران جدید جلوگیری کرد.



بیماران هستیم و به همان نسبت نیاز به دارو، اکسیژن و تخت هم افزایش می‌یابد چنانچه به گفته دکتر هاشمیان عضو هیئت علمی دانشگاه علوم پزشکی مشهد اورژانس‌ها مملو از بیماران بدحال است، حجم بیماران به قدری زیاد است که هیچ اورژانسی جوابگوی این تعداد بیمار نیست، همچنین کمبود اکسیژن، تخت و برانکارد وجود دارد، اما چاره‌ای نیست و احتمالاً مردم از وضعیت اورژانس‌ها اطلاع دارند.

این تازه یک بخش ماجراست چرا که بسیاری از مبتلایان به سبب کمبود تخت در خانه بستری می‌شوند و طبیعتاً تهیه دارو، اکسیژن و سِرُم به عهده خودشان و خانوادشان است و این امر این روزها تصاویر ناخوشایندی از صف‌های تهیه دارو و ... در داروخانه‌ها و دیگر مراکز به نمایش گذاشته است. مهر وضعیت را از دکتر جبرائیل موفق، معاون غذا و دارو دانشگاه علوم پزشکی و خدمات بهداشتی درمانی مشهد جویا شده است.

وی در این خصوص عنوان کرد: رمدسیویر به طور نسبی برای درمان کرونا پذیرفته شده است، در مورد این دارو هیچ‌گونه کمبودی نداریم هم برای بیماران سرپایی و هم برای کسانی که در بیمارستان بستری هستند، هر بیمارستان و مرکزی اگر رمدسیویر کم دارد، می‌تواند سریعاً به ما اطلاع بدهد.موفق در مورد صف‌هایی که جلوی داروخانه محل توزیع تشکیل می‌شود ابراز کرد: وقتی ناگهان تعداد زیادی مراجعه می‌کنند، چون هر نسخه هم زمانی برای آماده‌سازی، تأیید بیمه و تحویل نیاز دارد، طبیعتاً باعث ایجاد تجمع می‌شود؛ این تجمع یا صف به معنای کمبود نیست بلکه به معنای افزایش حجم مراجعه کننده است؛ توان داروخانه و مراکز هم مشخص است، نمی‌توان همزمان به همه پاسخ داد و به همین جهت صف تشکیل می‌شود.

وی در مورد سِرُم نیز گفت: در مراکز درمانی که بیمار کووید بستری است، هیچ‌گونه کمبودی در این خصوص نداریم چراکه از سال گذشته پیش‌بینی این امر را داشتیم و مقدار زیادی خریداری کردیم؛ علاوه بر آن، سهمیه‌هایی نیز از وزارت بهداشت به استان ارسال و توزیع می‌شود از این جهت بیمارستان‌ها، مراکز موقت و مراکز درمانی که پذیرش کووید دارند، هیچکدام کمبود سِرُم ندارند.

این ره به ناکجا می‌رود!

اما مسئله مهم اینجاست تا زمانی که مردم به هشدارها اهمیتی نمی‌دهند و علی‌رغم تأکیدات، برخی با بی‌مبالاتی در مکان‌های سربسته عزاداری می کنند و با وجود راه‌های بسته، حاضر به در خانه ماندن نیستند و تصاویر قطارشدن ماشین‌ها در جاده‌های شمالی کشور، زخمی می‌شود بر دل کادر خسته درمان، وضع به همین منوال ادامه دارد و باید گفت «این ره به ناکجا می‌رود!»

ستاد ملی مبارزه با کرونا از ۲۵ تا ۳۰ مرداد ماه را جز برای مشاغل گروه یک که لازم و ضروری هستند، تعطیل کرد تا مردم با در خانه ماندن از میزان تماسشان کاسته شده و کمتر در معرض بیماری قرار بگیرند. این امر به مسئولین فرودگاه‌ها و راه‌آهن و.. نیز ابلاغ و سبب کاهش پروازها به مشهد شد اما متأسفانه در سفرهای بین شهری اتفاقات دیگری افتاد!

محمدحسین روشنک، رئیس ستاد پویش‌های مردمی مقابله با کرونا در گفتگو با مهر با بیان این که در ماه‌های اخیر در کشور، به خصوص در خراسان رضوی و مشهد مقدس، کسی رعایت پروتکل‌ها را دنبال نکرده است، گفت: با توجه به عدم رعایت پروتکل‌ها شرایط کرونا قابل پیش‌بینی بود.وی افزود: در اسفند سال گذشته پیش‌بینی و طی اطلاعیه‌ای اعلام کردیم که اگر همین گونه پیش برویم، در مرداد ۱۴۰۰ موج شدیدی از کرونا در مشهد غوغا خواهد کرد و اگر به داد مشهد نرسید، در مرداد ماه ۱۴۰۰ شرایط از کنترل خارج می‌شود اما متأسفانه توجهی نشد.

رئیس ستاد پویش‌های مردمی مقابله با کرونا با اشاره به بی‌توجهی مردم در رعایت پروتکل‌ها، گفت: می‌بایست آنچنان فرهنگ‌سازی و تبلیغات شود که خود مردم داوطلبانه در خانه بمانند نه اینکه با برخورد سلبی و جریمه بخواهیم خطر کرونا را نشان دهیم! مردم باید خطر کرونا را درک کنند که متأسفانه این اتفاق نیافتاده است.

وی عنوان کرد: باید مردم آگاه شوند که نباید در تجمعات شرکت کنند، نباید در کنار هم باشند! چرا از ۴۸ ساعت قبل باید اعلام می‌شد که قرار است مسیرهای بین شهری بسته شود؟ تا شاهد ازدحام مردم به ویژه مشهدی‌ها در جاده‌های شمالی کشور باشیم. باید جو را به گونه‌ای پیش برد که مردم درک کنند خطر کرونا از بمباران زمان جنگ بیشتر است.

روشنک گفت: همه این موارد و تاخت و تاز کرونا و مرگ مردم نتیجه سوءمدیریت‌ها و عدم نظارت‌ها است، مقابله با کرونا باید با کمک مردم انجام شود و مردم را نیز باید تشکل‌ها، امام جمعه، هیئت‌ها، خیریه‌ها و ... به میدان بیاورند چرا که برخوردهای سلبی نتیجه‌ای ندارد.

با وجود همه آنچه گفته شد، این روزها شاهد افزایش روز افزون تعداد

میز خبر

اعلام ساعت کاری ادارات تهران از شهریور

معاون توسعه مدیریت و منابع استاندار تهران از بازگشت ساعت اداری از ابتدای شهریورماه سال جاری به ۷:۳۰ تا ۱۴:۳۰ خبر داد.

غلامرضا عباس پاشا در تشریح ساعات کاری در استان تهران از روز دوشنبه (یکم شهریورماه) گفت: ساعات کاری ادارات که برای صرفه‌جویی در مصرف برق و بر اساس ابلاغ وزارت کشور از ۷ تا ۱۳ اعلام شده بود، از نخستین روز شهریورماه به ۷:۳۰ تا ۱۴:۳۰ تغییر پیدا می کند.

وی تاکید کرد: تعطیلی ادارات در روز پنجشنبه نیز با توجه به تمدید نشدن از سوی هیات دولت به حال اول باز می گردد و روزهای پنجشنبه از اول شهریور تعطیل نیست.معاون استاندار تهران درباره ادامه دورکاری در استان تهران نیز گفت: باتوجه به ادامه شرایط قرمز کرونایی در استان تهران تمامی محدودیت ها از جمله دورکاری کارمندان همچون گذشته ادامه خواهد داشت. کارمندان نهادها و دستگاه‌های اجرایی خدمات ضروری با ۷۰ درصد و غیرضروری با ۵۰ درصد ظرفیت باید به صورت حضوری در محل کار حاضر شوند.

با حضور استاندار فارس پروژه آبرسانی به سعادت شهر افتتاح شد

چراغی - شیراز: با حضور استاندار فارس تنی چند از معاونین ایشان و مدیران کل استانی، مدیر عامل شرکت آب و فاضلاب استان فارس، امام جمعه، فرماندار و مسولین شهرستان پاسارگاد پروژه آبرسانی به سعادت شهر در مدار بهره برداری قرار گرفت.در برنامه سفر شهرستانی و با حضور عنایت الله رحیمی استاندار فارس و تنی چند از معاونین ایشان و مدیران کل برخی دستگاه های اجرایی، علی بوستانی مدیر عامل شرکت آبفا استان فارس، حجت الاسلام عزیزی امام جمعه، فلاحی فرماندار و مسئولین شهرستان پاسارگاد پروژه آبرسانی به شهر سعادت شهر شامل اجرای بیش از ۲۰۰۰ متر خط انتقال و شبکه آب در اقطار مختلف با صرف اعتباری بالغ بر ۱۰ میلیارد ریال در مدار بهره برداری قرار گرفت.

در ابتدای این برنامه علی بوستانی رئیس هیئت مدیره و مدیر عامل شرکت آبفا فارس طی سخنانی کوتاه با تشکر از حضور استاندار محترم استان فارس و هیئت همراه، به تشریح این پروژه پرداخت و ابراز امیدواری کرد شهروندان سعادت شهر مشکل کمبود و قطعی آب نداشته باشند و با صرفه جویی در مصرف آب قدردان این موهبت الهی باشند.

فرمانده انتظامی گیلان خبر داد

شناسایی حرمت‌شکنان و عاملان توهین به مردم شمال

فرمانده انتظامی استان گیلان از شناسایی دو نفر توهین کننده به مردم شمال خبر داد و گفت: این افراد با انتشار ویدئویی در فضای مجازی موجبات رنجش خاطر مردم را فراهم کرده بودند.



پیشخوان
Pishkhan.com

سردار عزیزاله ملکی عصر جمعه در گفتگویی با ابراز تأسف از اقدام دو جوان که با توهین به مردم شمال کشور و انتشار فایل آن در فضای مجازی، موجب رنجش خاطر هموطنان را فراهم کرده بودند، اظهار کرد: پلیس با اشرافیت و قاطعیت با عوامل تشویش اذهان عمومی و این گونه جرایم در فضای حقیقی و مجازی برخورد خواهد کرد.فرمانده انتظامی گیلان اضافه کرد: اهانت به هموطنان به هیچ عنوان قابل قبول نیست و پلیس در برخورد با این گونه جرایم، به هیچ عنوان کوتاه نخواهد آمد.

وی افزود: پس از انتشار ویدئو اهانت دو جوان به مردم شریف شمال کشور، شناسایی و دستگیری عوامل مؤثر این جریان در دستور کار پلیس فتا گیلان قرار گرفت.فرمانده انتظامی استان گیلان اضافه کرد: پس از پی‌جویی‌های فنی و انجام اقدامات تخصصی پلیسی، دو فردی که مرتکب این عمل شده بودند شناسایی و متهم اصلی با هماهنگی مقام قضائی و اخذ نیابت در یک عملیات غافلگیرانه، ظهر امروز در استان البرز دستگیر شد.وی با تقدیر از همکاری خوب دستگاه قضائی استان، بیان کرد: متهم پس از دستگیری، ابتدا منکر بزه انتسابی شد اما پس از مواجه‌شدن با دلایل، مدارک و مستندات موجود در پرونده، چاره‌ای جز اعتراف پیش روی خود ندید و از عمل مجرمانه خود ابراز پشیمانی کرد.

سردار ملکی با اشاره به اینکه طبق قانون هر گونه توهین به اشخاص و قومیت‌ها چه در فضای حقیقی و چه در فضای مجازی، جرم محسوب می‌شود، اضافه کرد: همان گونه که قبلاً نیز اشاره کردیم پلیس با اشرافیت بر فضای مجازی و قاطعیت در برخورد با جرایم، در کمترین زمان ممکن با اشخاص خاطی که به هر ترتیب باعث تشویش اذهان عمومی و یا ایجاد نگرانی در بین شهروندان شوند برخورد می کند.فرمانده انتظامی گیلان به مردم اطمینان داد پلیس در برخورد با جرایم و مخلان نظم، آسایش و امنیت مردم قاطعانه و بدون اغماض برخورد خواهد کرد و اجازه نخواهد داد عده‌ای با سو استفاده از فضای مجازی، امنیت روانی شهروندان را به مخاطره بیندازند.وی از تلاش برای دستگیری متهم دوم این پرونده خبر داد و گفت: نتیجه اقدامات تکمیلی به زودی به اطلاع عموم خواهد رسید.

اجرای ۱۰۰ میلیارد تومان پروژه توسط ارتش در گیلان

فرمانده دانشکده هوانیروز ارتش با اشاره به اجرای ۱۰۰ میلیارد تومان پروژه توسط ارتش در گیلان، گفت: ارتش در حوزه محرومیت زدایی در گیلان مشارکت می کند. سرهنگ ولی رحمانی در آئین افتتاحیه بیمارستان دائمی پیشرفته تنفسی شهید سرلشکر موسی نامجو در بیمارستان پورسینای رشت با بیان اینکه هر کشوری با نخبگان خود زنده می‌ماند، اظهار کرد: ارتش همواره در همه حوزه‌ها کنار مردم بوده و نیروهای مسلح اعم از سپاه و ارتش برای ایجاد امنیت پایدار در کشور جانفشانی کرده‌اند.مجری طرح‌های محرومیت‌زدایی نیروی زمینی محوری ارتش با اشاره به فرمایشات رهبری مبنی بر اینکه ارتش زودتر از همه ارگان‌ها در بحران‌ها پای کار است، افزود: هفتمین بیمارستان در حوزه مقابله با کرونا به همت ارتش جمهوری اسلامی در استان گیلان به بهره‌برداری می‌رسد.

خبر

از واکسن ایرانی-استرالیایی کرونا چه خبر؟

محقق اصلی طرح مطالعاتی واکسن ایرانی ـ استرالیایی «سپایکوژن» ، گفت: فاز دوم مطالعه بالینی این واکسن انجام شده و در صورت تایید نتایج آن از سوی سازمان غذا و دارو و اخذ مجوز، مطالعه بالینی فاز سوم این واکسن بر روی ۱۶ هزار و ۸۰۰ نفر انجام می‌شود. دکتر پیام طبرسی در گفت‌وگو با ایسنا، درباره آخرین وضعیت واکسن ایرانی- استرالیایی اسپایکوژن، گفت: مرحله دوم بالینی واکسن اسپایکوژن تمام شده است و اطلاعات و نتایج آن را به وزارت بهداشت و سازمان غذا و دارو ارائه داده‌ایم که در حال بررسی است و اگر مورد تایید قرار گیرد، مجوز فاز سوم را ارائه می‌دهند تا زودتر فاز سوم مطالعه بالینی را آغاز کنیم.وی با بیان اینکه فاز دوم مطالعه بالینی این واکسن بر روی ۴۰۰ نفر انجام شده است، گفت: نتایج آن هم ارائه شده و در حال بررسی است. در فاز دوم ایمنی‌زایی آن هم مشخص شده است، اما ابتدا باید وزارت بهداشت تایید کند و سپس می‌توانیم نتایج مربوط به ایمنی‌زایی را اعلام کنیم.طبرسی گفت: طبق برنامه‌ریزی در صورت اخذ مجوز انجام مطالعه بالینی فاز سوم، این مطالعه بر روی ۱۶ هزار و ۸۰۰ نفر انجام می‌شود و حدود یک ماه تا یک ماه و نیم طول می‌کشد تا واکسن را تزریق کرده و مطالعات را انجام دهیم. اگر مجوز را زود ارائه دهند، تا پایان تابستان این فاز مطالعاتی هم تمام می‌شود.وی با بیان اینکه واکسن اسپایکوژن واکسن نوترکیب بوده و یک مکملی در کنار آن برای افزایش ایمنی‌زایی‌اش دارد، گفت: فاز پیش بالینی و فاز یک آن در استرالیا انجام شده و مورد تایید وزارت بهداشت استرالیا قرار گرفته است. فاز دوم آن در ایران انجام شده و فاز سوم هم ان‌شاءالله در ایران انجام می‌شود. البته این پلتفرم را فقط به ایران نداده اند و به کشورهای دیگری هم ارائه داده‌اند، اما فعلا ما مطالعه آن را انجام داده‌ایم.طبرسی گفت: این واکسن هم دو دزه است و یک پروتئین نوترکیب است که یک مکمل هم به آن اضافه شده که به ایمنی‌زایی واکسن کمک می‌کند.

بیش از یک میلیون نفر در نوبت حج تمتع هستند

نماینده ولی فقیه در امور حج و زیارت گفت که اکنون یک میلیون و ۱۵۰ هزار نفر از هموطنان ایرانی فیش حج تمتع دارند و اعزام این تعداد زائر ایرانی به عربستان بیش از ۱۱ تا ۱۲ سال طول می کشد. به گزار ش ایرنا، حجت‌الاسلام والمسلمین عبدالفتاح نواب در برنامه گفت و گوی ویژه خبری شبکه دوم سیما افزود: حج تمتع یک امر واجبی است و هیچ وقت تعطیل بردار نبوده است و در تماس با مسئولان حج بسیاری از کشورهای مسلمان، آنها نیز از این وضعیت برگزاری حج تمتع بسیار ناراحت هستند.وی گفت: سفر به عربستان و انجام اعمال حج تمتع که یک امر واجب الهی است، همواره خواست مسلمانان از مقام های دولتی خود است و هزینه حج هر چقدر هم باشد زائران آن را پرداخت می کنند.نماینده ولی فقیه در امور حج و زیارت به پیگیری حق و حقوق شهدای منا اشاره کرد و ادامه داد: ما همچنان به دنبال حقوق شهدای منا هستیم و از پیگیرهای خود دست بردار نیستم و سازمان حج و زیارت در مذاکرات خود با عربستانی ها خواستار تعیین تکلیف حقوق شهدای منا است و اسناد آن نیز به طرف عربستانی ارایه شده و دیه خانواده های قربانیان جرثقیل در مکه مکرمه به آنها پرداخت شده است.نواب، استفاده از فرصت معنوی حج، وحدت بین مسلمانان، دفاع از مظلومین جهان اسلام و روشنگری مسلمانان را از مهم ترین محور برگزاری حج اعلام کرد و گفت: همه مسلمانان باید از این واجب الهی استفاده کنند.

آموزش شوراها، شهرداران و دهیاران جدید از اولویت‌های وزارت کشور

معاون عمران و توسعه امور شهری و روستایی وزیر کشور با بیان اینکه شوراهای جدید از نیمه مرداد ماه فعالیت خود را آغاز می‌کنند، به ابلاغ بخشنامه تغییر و تحول شهرداری‌ها به استانداری‌ها اشاره کرد و گفت: به موجب این بخشنامه، شهرداران می بایستی گزارشی از وضع موجود شهرداری به شهردار بعدی ارائه کنند.

به گزارش ایسنا مهدی جمالی نژاد که همزمان با هفته امامت ولایت در آیین بهره برداری از پروژه های شهرداری های چرمهین، میمه و وزوان در استان اصفهان سخن می گفت، اظهار کرد: با توجه به اینکه آموزش شوراها و شهرداران و دهیاران جدید و تغییر و تحول قانونی مدیریت شهری وروستایی در اولویت وزارت کشور است، لذا معاونت‌های عمرانی و دفاتر امور شهری و روستایی استانداری ها با توجه به ضرورت تقویت همه جانبه مدیریت شهری و روستایی باید برای تغییر و تحول قانونمند شورا و شهرداری و آموزش شوراها و دهیاران با برنامه تلاش کنند.وی در جریان بهره برداری از پروژه های شهرداری های ذکر شده گفت: در این دولت علیرغم وجود تحریم های ظالمانه علیه کشورمان و رخدادهایی نظیر وقوع سیل در ۲۵ استان و شیوع ویروس منحوس کرونا که هر کدام در مسیر خدمت‌رسانی به مردم کشور سختی‌ها و مشکلات خاص خود را ایجاد کرد، به فضل الهی و با تلاش



مدیران این مشکلات نه تنها سبب توقف پروژه ها نشد حتی در سرعت خدمت‌رسانی هم مشکلی ایجاد نکرد که به این پاس باید از تلاش ها و خدمات همه مدیران تشکر و قدردانی کرد که این اتفاق‌ها جز با وحدت و همدلی و تلاش رقم نمی خورد.رییس سازمان شهرداری ها و دهیاری های کشوردر ادامه ضمن اشاره به ظرفیت‌های موجود در کشور برای جذب گردشگر تصریح کرد: گردشگری یکی از منابع مهم اقتصادی در سراسر جهان به شمار می‌آید و ضرورت دارد مدیریت شهری جدید که به‌زودی کار خود را در کشور آغاز می‌کند، برای تولید ثروت در صنعت پاک گردشگری در دوران پسا کرونا برنامه های کاربردی و دقیقی داشته باشد.وی اضافه کرد: جاذبه های گردشگری کشور که برخی از آنها در نوع خود منحصر بفرد است، دارای ظرفیت های مناسبی برای ایجاد جهش و تحول در عرصه های مدیریت شهری و روستایی در گام دوم است و با توجه به اینکه گردشگری از مهمترین محورهای ایجاد درآمد پایدار برای شهرداری‌ها محسوب می شود، مدیریت شهری با تقویت زیرساخت‌های گردشگری علاوه بر کسب درآمد پایدار می تواند به رونق فضای کسب و کار در بخش های مختلف شهر، تولید شغل و جلوگیری از مهاجرت جوانان هم کمک کنند.جمالی نژاد در ادامه با بیان اینکه همه گیری کرونا پایان خواهد یافت و با آغاز سفرها دوران رونق گردشگری فرا خواهد رسید، بر ضرورت تقویت و تکمیل زیرساخت‌های گردشگری شهری و روستایی و تهیه برنامه‌های جذاب و در عین حال خلاقانه تاکید کرد و گفت: مدیریت شهری و روستایی با همکاری دست اندرکاران این حوزه و بخش خصوصی برای جذب گردشگر و تقاضاهای سفر پساکرونا، که قطعا با سالهای قبل متفاوت خواهد بود، می بایستی برنامه هایی ترسیم کند که بتواند علاوه بر پاسخ‌گویی به حجم نیازهای فزاینده پس از یک دوره محدودیت، توازن عرضه و تقاضا و کنترل کیفیت خدمات را در صنعت گردشگری مدیریت کند.وی با اشاره به وجود جاذبه‌های طبیعی منحصربفرد تاریخی، طبیعی، معنوی، فرهنگی، مذهبی، ... درکشور برای جذب گردشگر به توانمندی های شهر چرمهین در جذب گردشگران استانی و ملی اشاره کرد و گفت: لازمه حرکت موفق مدیریت شهری در این عرصه داشتن نگاه انضمامی به جای انتزاعی و توجه به تمامی مقوله های توسعه زا در این موضوع، تعریف بسته های متنوع گردشگری، بهره گیری از مشارکت‌ها و منابع مردمی و جذب بخش خصوصی برای ایجاد و توسعه زیرساختهای گردشگری و استفاده از ایده ها و فکرهای خلاقانه و جدیدی است که می تواند منتهی به ایجاد درآمد پایدار و اشتغال و ثروت شود.

به گزارش روابط عمومی سازمان شهرداری ها و دهیاری های کشور جمالی‌نژاد همچنین تصریح کرد: تجربه نشان داده شهرداری کارفرمای موفقی در بخش گردشگری نیست و ضرورت دارد مدیریت شهری برای توسعه همه جانبه این بخش از ظرفیتهای بخش خصوصی استفاده کند.

آیا رفتار زنان خشونت آمیز شده است؟

کلیپ خبرساز اخیر که دعوای چهار دختر را در بلوار حمزه کرمان به تصویر کشید چندروز پس از آن بود که کلیپ دیگری مربوط به دختر قمه‌کش در یکی دیگر از شهرهای کشور بازتاب وسیع رسانه‌ای پیدا کرده بود.

انتشار این کلیپ‌ها اگرچه قابل تعمیم به جامعه زنان کشور نیست اما اخیرا سبب تحلیل‌ها و پرسش‌های فراوانی بویژه درباره میزان و جایگاه خشونت در رفتارهای زنان به عنوان قشری از جامعه شده است؛ هرچند تاکنون بیشتر شاهد بحث های جامعه شناختی با موضوع خشونت علیه زنان بودیم و همچنان هم هستیم اما مشاهده رفتارهای همراه با خشونت و دعوا در بین زنان خود موضوعی است که بعد از انتشار این کلیپ ها نیازمند تحلیل به نظر می رسد.

ضرورت این تحلیل ها زمانی از نظر اقشار مختلف جامعه بویژه نخبگان حوزه علوم اجتماعی پررنگ تر نمایان شده که طی ماه های اخیر قتل یکی از هنرمندان کشور که گفته شده توسط پدر و مادر او انجام شده، خبرساز بوده و بازتاب ها و واکنش های بسیاری را همراه داشته است.

صرفنظر از اینکه نخبگان علوم اجتماعی به طور کلی بارها طی سال های اخیر از کاهش آستانه صبر و افزایش رفتارهای خشونت آمیز در جامعه خبر و هشدار داده اند، اما با رویکرد پیش گفته درباره زنانف این پرسش ابتدا مطرح است که آیا رفتارهای زنان خشونت‌آمیز یا خشونت‌آمیزتر شده است یا اینکه جامعه تغییری نکرده بلکه پس از توسعه شبکه های اجتماعی این نوع رفتارها اینک بیشتر در معرض دید مخاطب قرار می گیرد؟ پرسش بعد اینکه اگر رفتار همراه با خشونت نزد برخی از زنان جامعه بیشتر شده، علل و خاستگاه های آنها چیست و چه راهکارهایی دارد؟ گرچه انتشار این کلیپ ها نباید و نمی تواند دستمایه تعمیم آن به همه یا حتی طیف قابل تاملی از زنان جامعه شود، قشری که نقش مادری را برای فرزندان این سرزمین به دوش کشیده اند و می کشند اما به هر روی از منظر جامعه شناختی، هر پدیده اجتماعی قابل تحلیل و دارای خاستگاه هایی است که باید واکاوی شود.

جزییات خبر مربوط به درگیری فیزیکی چند دختر در بلوار حمزه کرمان را اینجا و تحلیلی از زاویه ای دیگر از این رویداد را اینجا می توانید مطالعه کنید.

خبرگزاری جمهوری اسلامی در استان کرمان با این رویکرد به سراغ یکی از جامعه شناسان رفت تا در نتیجه گفت و گوی کارشناسی با وی تلاش کند به برخی از این پرسش ها پاسخ دهد.

دختران امروز مردسالاری را نمی‌پذیرند

دکتر سیامک زند رضوی استادیار بازنشسته جامعه شناسی دانشگاه باهنر کرمان گفت: زنان و دختران امروز مردسالاری را نمی پذیرند و افزایش خشونت در رفتارهایشان نتیجه مقاومت در مقابل مردسالاری نهادمند است.

وی با بیان اینکه مردسالاری در جامعه ما عقب نشینی کرده است، اظهار کرد: اگر مردانی به اشتباه بخواهند آن پدرسالاری سنتی و تاریخی را به همسر یا دخترشان تحمیل کنند با مقاومت زنان مواجه می شوند و گاهی این مقاومت به شکل خشونت متقابل از طرف زنان نمود پیدا می کند.

خاستگاه‌هاچیست؟

زندرضوی درباره ریشه‌یابی افزایش خشونت در رفتارهای زنان و دختران تصریح کرد: امروز با نسلی روبه رو هستیم که عموما مادربزرگ هایشان متولد دهه ۴۰ شمسی هستند؛ این مادربزرگ ها نسبت به نسل قبلشان باسوادتر هستند و تحصیلات بیشتری دارند، در صورت تمایل امکان اشتغال خارج خانه پیدا کردند، امکان دریافت دستمزد و استقلال اقتصادی داشتند که از جمله پیامدهای آن، امکان انتخاب همسر را خارج از مناسبات خویشاوندی پیدا کردند و در نهایت خانواده هایی را تشکیل دادند که هم زن و هم مرد از نظر اقتصادی نان آور خانه بودند و در آن خانه کسی به کسی نمی توانست زور بگوید و مردسالاری سنتی در کشور ما از همین زمان رفته رفته عقب نشینی کرده است.

این جامعه شناس همچنین با اشاره به تحولات و سیاست های کنترل جمعیت دهه ۴۰ تاکید کرد: امکان پزشکی فاصله گذاری میان فرزندان در این دوره شکل گرفت، درنتیجه خانم ها با کنترلی که داشتند توانستند زندگی را به شکلی مدیریت کنند که وقت بیشتری برای فراغت، تحصیل و آموزش خود اختصاص دهند.

وی معتقد است: آن مادربزرگ دهه ۴۰ دخترانی را به دنیا آورده است که ما امروزه با نوه هایشان سروکار داریم که بعضا متولد دهه ۸۰ هستند، این نوه ها در دامن آن مادر و مادربزرگ رشد کردند و دیگر پدیده پدرسالاری یعنی اینکه پدر خانه یا مرد خانه همانند برادر و همسر بتواند برای زن، دختر و خواهر تصمیم بگیرد را دیگر پذیرا نیستند.

زندرضوی با بیان اینکه اگر مردانی به اشتباه بخواهند آن پدرسالاری کمرنگ شده را به همسر یا دخترشان تحمیل کنند با مقاومت زنان مواجه می شوند، افزود: معمولا هنگامی که با این کشمکش مواجه می‌شویم می‌گوییم «خشونت خانوادگی اتفاق افتاده است» درحالی که این مقاومتی از سوی زنان در مقابل خواسته های مردانی که به طور سنتی انتظار تبعیت از زنان را دارند روی داده است.

مقاومت در قامت رفتار همراه با خشم

وی با اشاره به اینکه تبعیت بی چون و چرای زن از مرد در خانه و در نتیجه در جامعه شکسته است، ادامه داد: اگر گروهی از پسران بخواهند به دختران زور بگویند، آنان از خود مقاومت نشان می دهند که گاهی این مقاومت به شکل رفتاری همراه با خشم و خشونت نیز نمایان می شود.

خانواده ها کلیشه های جنسیتی را کنار بگذارند

این جامعه شناس در ادامه با اشاره به اهمیت نقش خانواده ها در این موضوع تاکید کرد: مهمترین نکته در تربیت فرزندان - ضمن اینکه تفاوت های جنسیتی را باید به طور اصولی و عادلانه باید پذیرفت- این است که هر مادری بین کودک و نوجوان دختر و پسرش هیچ فرقی نگذارد، کلیشه های جنسیتی همانند اینکه دختران بازی آشپزی کنند و پسران بازی مهندسی یا پزشکی کنند را کنار بگذارند و همان امکان بازی که دختران دارند را برای پسران هم فراهم کنند وبرعکس آن نیز رخ دهد.

بچه هایمان را مسئولیت پذیر کنیم

او ادامه داد: به محض اینکه بچه ها به ۶-۷ سالگی رسیدند مسئولیت هایی برایشان تعریف کنند تا کار خانگی در خانه برای هر دو جنس لذتبخش و نهادینه شود؛ همچنین مردها در کارهای خانه به همسر و مادر خود کمک کنند، اینگونه دیگر جامعه ای پدرسالار و مردسالار به شکل کهن نخواهیم داشت؛ هرچند پدرسالاری عقب نشینی های زیادی کرده اما هنوز در خشم و مقاومت زنان در مقابل خشونت مردان خود را نشان می دهد.

خبر

با نوجوانان «سرکش» چطور رفتار کنیم؟

یک روانشناس مخالفت نوجوان با تصمیمات والدین و استقلال طلبی آنها را نشان از بزرگ شدن نوجوان دانست و گفت: والدین نباید این رفتارها را به سرکش شدن نوجوان تعبیر کنند چراکه این رفتارها مرحله ای از رشد نوجوان است. شبنم طلوعی در گفت و گو با ایسنا، اظهار کرد: دوران بلوغ در نوجوانی مهم ترین برهه از روند فرزندپروری است. در این برهه والدین کودک ناگهان احساس می‌کنند نوجوانشان سرکش شده است که ناآگاهی از اصول تربیتی مخصوص این دوره می‌تواند بسیار خطرناک باشد.این روانشناس با بیان اینکه نوجوانی و سالهای اولیه بلوغ، مقطعی مهم از دوران زندگی است، ادامه داد: در این برهه تحولات زیادی نظیر تغییر مدرسه و ورود به دانشگاه رخ می‌دهد که برای بسیاری از نوجوانان هیجان انگیز و در عین حال استرس آور و هراس آور است و اگر این احساسات مدیریت نشود می تواند به بیماریهای روحی منجر شود. طلوعی رشد شناختی در ایجاد انعطاف پذیری ذهنی نوجوان و مقابله وی با چالشهای جهان امروز را در برهه بلوغ بسیار دارای اهمیت دانست و تصریح کرد: ضرورت دارد والدین در این دوران موضع خود در برابر تمایلات و تقاضاها و خواسته های جدید نوجوان مشخص کنند. ممکن است نوجوان در مورد ارتباط خود با دوستانش، پوشیدن لباسهای عجیب و یا ایجاد تغییر در نحوه آرایش خود مطالبات و خواسته های عجیبی از والدین داشته باشد. در این اوقات بهتر است والدین بدون تفکر درباره پیشنهادات او با تمام خواسته هایش مخالفت نکنند و خوب است هر از گاهی به نوجوان اجازه دهند تا برخی از این تمایلات را تجربه کند.به گفته وی، والدین باید اعتراض به رفتارهای عجیب نوجوان را برای زمانی بگذارند که می‌خواهد کارهای خطرآفرین و مشکل ساز نظیر مصرف تنباکو یا الکل و غیره انجام دهد.همچنین این روانشناس معتقد است که والدین باید انتظارات خود از نوجوان را ثابت نگهدارند چراکه با تغییر مداوم توقعات خود، نوجوان را دچار سردرگمی می‌کنند.طلوعی افزود: از سوی دیگر در صورت بروز رفتارهای خوب و صحیح از سوی نوجوان نباید والدین تشویق او را فراموش کنند. والدین باید به خلوت و تنهایی نوجوان احترام گذاشته و از کلیت کارهای او با خبر باشند و جزئیات را به نوجوان بسپارند.این روانشناس در بخش دیگر سخنان خود با اشاره به لزوم وضع قوانین طبیعی و منطقی از سوی والدین برای جلوگیری از نافرمانی نوجوان تصریح کرد: برای مثال نوجوان علاقمند به مسابقه فوتبالی که راس ساعت ۲۲ آغاز می‌شود را نمی‌توان مجبور به خواب در همان ساعت کرد. بنابراین برای جلوگیری از نافرمانی نوجوان از قوانین منزل نباید قوانینی غیر منطقی وضع کرد.به گفته وی، والدین باید توجه کنند که شخصیت در حال شکل گیری نوجوان را مقابل دیگران خرد نکنند. این دوران سرانجام به پایان خواهد رسید و لازم است که والدین به نوجوان یادآوری کنند که در این ایام در کنار او هستند.وی با تاکید بر «محرم اسرار بودن» و«مورد اعتماد بودن» والدین برای نوجوانان ادامه داد: نوجوانان به بزرگسالانی نیاز دارند که به هدفهایشان گوش کرده همواره آنها را درک و مهمتر آنکه همواره رازدارشان باشند. زمانی که نوجوان مرتکب خطایی می‌شود لازم است والدین به او فرصت توضیح دهند. برای نوجوانان هیچ چیز آرامش بخش تر از والدینی نیست که بتوانند به راحتی با آنها صحبت کنند. نوجوان تمایل دارد مشکلاتش را حل کند و در عین حال بر اساس کمک والدین در تصمیم گیری آزاد باشد. والدینی که این فرصت را از نوجوانان خود می‌گیرند در حقیقت فرزندان خود را از اعتماد به نفس مواجهه با موقعیت بازداشته و از حل مساله محروم می‌سازند.

باحضور مدیرکل بهزیستی استان اصفهان؛

ساختمان جدید انجمن خانواده ناشنوایان استان اصفهان افتتاح شد



انجمن ناشنوایان اصفهان بعد از پنج سال فعالیت در خیابان کاشانی در محل جدید گشایش یافت.

رحیمی عضو هیات مدیره انجمن و مشاور مدیرکل بهزیستی گفت: ما خواسته یا ناخواسته در جامعه ای زندگی می کنیم که باورهای نادرستی نسبت به ما ناشنوایان وجود دارد یکی از اهداف ما این است که باورهای نادرست و ذهنیت منفی جامعه را نسبت به ناشنوایان تغییردهیم، ما می خواهیم با حمایت شما بزرگواران و مسئولان هویت خودمان را به جامعه نشان دهیم.

خانم آیگین عباسی مدیرعامل انجمن و مترجم خلاصه ای از گزارش فعالیت های انجمن را شامل: مشاوره ازدواج-مشاوره در زمینه روش های آموزشی تربیت کودکان ناشنوا در خانواده های شنوا و همچنین کودکان شنوا در خانواده ناشنوا ، برگزاری سمینارها و همایش های کشوری ، برگزاری کلاس نهضت سوادآموزی ، برگزاری کلاس های مهارتی و آموزشی تربیت مترجم زبان اشاره را ارایه کرد .

در ادامه نصر مدیرکل بهزیستی استان گفت:خیلی خوشحال هستم که این انجمن یکی از فعالترین موسسه در استان اصفهان است که در زمینه های فرهنگی،آموزشی و حقوقی ناشنوایان بسیار می کوشد.

نصر اصفهانی بیان داشت: خوشحالم که آقای رحیمی مشاور امور ناشنوایان بنده هستند و مشکلات و راهکارهای مربوط به خودشان را ارائه می دهد و این باعث تسریع در امور مربوط به نیازهای معلولین است چون بار بهزیستی بسیار سنگین است .

وی ادامه داد: بهتراست برای هر جامعه ای از خود فرد که تجربه دارد کمک گرفت. خوشبختانه این حرکت بسیار مثمربخش بود و امیدوارم ادامه پیدا کند و به زودی نیازهای افراد با نیازهای خاص برطرف شود.

همچنین منصور گلناری عضوهیات امنای انجمن از مسئولان درخواست حمایت کرد و خواستار توجه بیشتربه حق و حقوق ناشنوایان شد ، زیرا ناشنوایی معلولیت پنهان است و قادر به شنیدن صدا نیستند و بنابراین صدایشان به جایی نمیرسد.

لازم به ذکراست ، با همکاری گلناری هیات تحریریه انجمن پرورش پیدا کرد و نشریه به اسم آوای خاموشان تنها نشریه ویژه ناشنوایان در ایران چاپ شد تاکنون پنج شماره انتشار یافته است.

نخستین بار در تاریخ آبفای استان اصفهان اتفاق افتاد؛

توزیع ۳/۵۴۰/۰۰۰ لیتر آب با استفاده از ۴۳۸ دستگاه تانکر آبرسانی سیار در مناطق دچار تنش آبی

نخستین بار در تاریخ آبفای استان اصفهان، این شرکت مجبور به آبرسانی سیار به مشترکین خود با استفاده از ۴۳۸ دستگاه تانکر در تیر ماه امسال شد.

به گفته مدیر سامانه ارتباط با مشتریان شرکت آب و فاضلاب استان اصفهان در پی افزایش دما که منجر به افزایش مصرف مشترکین و در نتیجه کاهش فشار یا قطع آب در برخی مناطق شهر اصفهان و شهرهای اطراف شد، این شرکت اقدام به توزیع بیش از سه میلیون و ۵۴۰ هزار لیتر آب بین شهروندان و روستاییان ساکن در مناطق دچار تنش آبی کرد.

عباس عباسی خاک گفت: در تاریخ ۵۵ ساله فعالیت آبفای استان اصفهان، اعزام این تعداد تانکر و توزیع این حجم از آب به صورت سیار بین مشترکین شرکت در ماه اول تابستان بی سابقه بوده است.وی با اشاره به اینکه آمار اعلام شده فقط مربوط به آبرسانی سیار بین مناطقی است که در طول سال از آبرسانی پایدار برخوردارند، افزود: علاوه بر این آبرسانی سیار به ۳۰۵ روستای استان با استفاده از ۶۰ دستگاه تانکر همچنان ادامه دارد. مدیر سامانه ارتباط با مشتریان آبفای استان اصفهان گفت: از مجموع سه میلیون و ۵۴۰ هزار لیتر آب توزیع شده به صورت سیار فقط بیش از دو میلیون لیتر در سطح شهر اصفهان و با استفاده از ۲۷۳ دستگاه تانکر در برخی بیمارستان ها و پادگان ها و همچنین یگان ویژه قائمیه، سیتی سنتر، گلستان شهدا، آزمایشگاه نوبل، کانون اصلاح و تربیت، زندان زنان و خیابان های خردمند، گلستان، پروین، مهر، مهران، امام خمینی، غرضی، مولوی، بازارچه، ناصر خسرو، پروین، دشتستان و آذر بهرام توزیع شد. وی گفت: علاوه بر این در حدود یک میلیون و ۵۰۰ هزار لیتر آب نیز از طریق ۷۵ تانکر در مناطق تحت پوشش آبفای زیار، بهارستان، برخوار، فلاورجان و خمینی شهر ، به صورت سیار توزیع شد.

به همت تلاشگران مخابرات منطقه اصفهان انجام شد؛

توسعه شبکه همراه اول در روستای دهسور شهرستان فریدونشهر

به همت تلاشگران مخابرات منطقه اصفهان شبکه همراه اول در روستای دهسور شهرستان فریدونشهر توسعه یافت.

به همت تلاشگران مخابرات منطقه اصفهان شبکه همراه اول در روستای دهسور شهرستان فریدونشهر توسعه یافت.

با بهینه سازی زیرساخت های مخابراتی،شبکه اپراتور همراه اول در روستای دهسور از توابع شهرستان فریدون شهر توسعه یافت.

در راستای ارتقاء ارتباطات روستایی و برخورداری مناطق غیر شهری از زیرساختهای مخابراتی، به همت تلاشگران مخابرات منطقه اصفهان، سایت BTS متعلق به اپراتور همراه اول در روستای دهسور به تکنولوژی 3G مجهز گردید.

گفتنی است توسعه سایت‌های مخابراتی در سطح استان، نقش بسزایی در افزایش کیفیت شبکه سیار و به دنبال آن کاهش نقاط کور و افزایش پهنای باند و کیفیت اینترنت همراه خواهد داشت.

در تیر ماه امسال صورت گرفت؛

کشف ۸۵۰ پمپ غیر مجاز آب در شهر اصفهان

با آغاز عملیات شناسایی دارندگان پمپ های غیر مجاز آب، در تیرماه امسال ۸۵۰ پمپ غیرمجاز در سطح شهر اصفهان کشف شد.

مدیر روابط عمومی و آموزش همگانی شرکت آب و فاضلاب استان اصفهان با بیان این خبر گفت: بیشترین پمپ های غیرمجاز کشف شده به ترتیب در محدوده آبفای منطقه ۵ با ۴۱۰ و آبفای منطقه ۴ با ۳۲۴ مورد بوده است.

مهرداد خورسندی با بیان اینکه نصب مستقیم پمپ روی شبکه توزیع آب جرم محسوب شده و پیگرد قانونی دارد، افزود: گروه های مروج مصرف بهینه آب آبفای استان اصفهان با همراهی مأموران نیروی انتظامی اجازه دارند ضمن رعایت موازین شرعی، قانونی و حقوق شهروندی، نسبت به شناسایی و قطع انشعاب آب افراد متخلف اقدام کنند.

وی گفت: مروجین پس از کشف پمپ هایی که بلافاصله بعد از کنتور آب نصب شده اند، در مرحله اول به مشترک متخلف اخطار می دهند و در صورت عدم اصلاح و رفع تخلف در مدت زمان تعیین شده، انشعاب مشترک به صورت موقت تا رفع تخلف قطع می شود.سخنگوی آبفای استان اصفهان، وجود مخزن استراتژیک و نصب پمپ بعد از مخزن ذخیره را در شرایط کم آبی و اوج مصرف ضروری دانست و گفت: آب باید با فشار شبکه وارد مخزن ذخیره شده و سپس به وسیله پمپ به داخل ساختمان پمپاژ شود.خورسندی با اشاره به اینکه فعال شدن پمپ غیر مجاز و مکش آب داخل شبکه، افت شدید فشار آب مشترکین مجاور را به دنبال دارد ، از مردم خواست در صورت مشاهده هرگونه پمپ غیر مجاز که منجر به تضییع حقوق افراد می شود مراتب را به سامانه ارتباط با مشتریان آبفا به شماره ۱۲۲ اطلاع دهند.شایان ذکر است از ۸۵۰ پمپ غیرمجاز کشف شده به ترتیب هفت مورد در منطقه یک، ۱۰ مورد منطقه دو، ۵۶ مورد منطقه سه، ۳۲۴ مورد منطقه چهار، ۴۱۰ مورد منطقه پنج و ۴۰ مورد در محدوده تحت پوشش آبفای منطقه ۶ شهر اصفهان بوده است. همچنین از این تعداد ۵ مورد انشعاب قطع و بقیه اصلاح شده و یا در حال اصلاح هستند.

مجموع کاربران فعال توییتر به ۲۰۶ میلیون نفر رسید

رشد ۱۱ درصدی کاربران توییتر در ۳ ماه

مجموع کاربران فعال توییتردر سه ماهه دوم سال ۲۰۲۱ نسبت به سال قبل، ۱۱ درصد رشد کرد و به ۲۰۶ میلیون نفر رسید. به گزارش خبرنگار فرهنگی ایرنا از پایگاه اطلاع‌رسانی ورایتی، توییتر در سه ماهه دوم سال ۲۰۲۱ فراتر از پیش‌بینی‌های وال استریت ظاهر شد و سریع‌ترین رشد درآمدی خود از سال ۲۰۱۴ تاکنون را تجربه کرد. آمار کاربران فعال این شبکه اجتماعی نیز در مقایسه با همین بازه در سال گذشته، ۱۱ درصد افزایش یافت و به ۲۰۶ میلیون نفر رسید. البته همه رشد تعداد کاربران توییتر مربوط به خارج از مرزهای آمریکا است؛ متوسط تعداد کاربران آمریکایی فعال در این شبکه اجتماعی در سه ماهه دوم سال جاری میلادی ۳۷ میلیون نفر بود که در مقایسه با سه ماه اول سال قبل یک میلیون کاهش یافته است. این در حالی است که میانگین کاربران فعال بین‌المللی توییتر در سه ماه دوم سال ۲۰۲۱ از ۱۶۲ میلیون به ۱۶۹ میلیون نفر رسید و در مقایسه با سه ماهه دوم سال ۲۰۲۰ افزایشی ۱۹ میلیونی را تجربه کرد.

مجموع درآمد توییتر در سه ماهه دوم سال ۲۰۲۱، یک میلیارد و ۱۹۰ میلیون دلار اعلام شد که نسبت به سال گذشته ۷۴ درصد افزایش یافته است. این درحالی است که کارشناسان وال‌استریت سقف این افزایش درآمد را یک میلیارد و ۷۰۰ هزار دلار برآورد کرده بودند.شاید رمز موفقیت توییتر را بتوان در توجه مستمر متولیان این شبکه اجتماعی به نیازها و علایق کاربرانشان جست‌وجو کرد. در همین راستا، توییتر چندی پیش اعلام کرد قصد دارد پس از گذشت تنها هشت ماه از انتشار نسخه نهایی قابلیت FLEETS، آن را به‌علت استقبال کم کاربران برای همیشه حذف کند.

توییتر برای افزایش بیشتر درآمد خود هم برنامه‌هایی در سر دارد و می‌خواهد با راه‌اندازی یک سرویس اشتراکی، در ازای پرداخت حق عضویت امکانات جدیدی را در اختیار کاربران قرار می‌دهد. این سرویس توییتر آبی (TWITTER BLUE) نام دارد و حق عضویت در آن ماهانه ۲ دلار و ۹۹ سنت است. از امکانات ویژه این سرویس برای اعضا می‌توان به قابلیت ذخیره توییت‌ها و دسته بندی آن‌ها در کالکشن‌های شخصی‌سازی شده اشاره کرد. این امکان جدید، تعمیمی بر قابلیت بوک مارک توییتر است که در حال حاضر توییت‌های موردنظر کاربران عادی را به ترتیب زمان انتشار ذخیره می‌کند.

روزنامه ساوالان

روزنامه سراسری اجتماعی ، فرهنگی ساوالان

صاحب امتیاز و مدیر مسئول : رضا احمدیان سردبیر: احد بهکش

دفتر مرکزی: اردبیل، دروازه مشکین، کوچه شهید رضا قربانی، طبقه دوم ساختمان آذربایجان

کدپستی دفتر : ۵۶۱۴۹۳۵۴۵۱

چاپخانه: کارگر گستره توزیع : سراسری

زبان : فارسی انگلیسی، عربی، و آذری

شماره ۱۰۹۰ –سه‌شنبه ۵ مرداد ۱۴۰۰ – ۱۶ ذی الحجه ۱۴۴۲ – ۲۷ جولای ۲۰۲۱ – ۸صفحه– سال پانزدهم– قیمت: ۲۰۰۰ تومان

رئیس لوازم اندازه گیری شرکت توزیع برق اصفهان:

همشهریان بامعرفی دستگاه‌های ماینر به اداره برق پاداش بگیرند

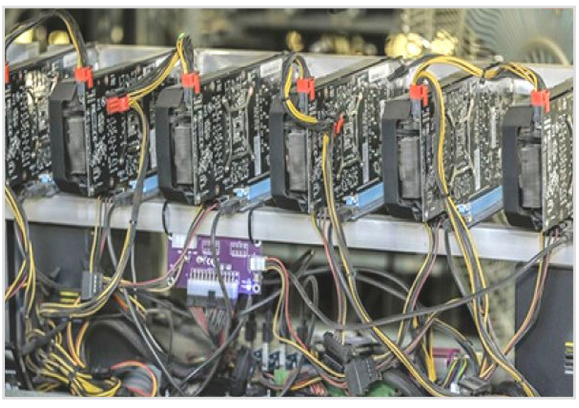

همشهریان با معرفی دستگاه های ماینر به اداره برق پاداش بگیرند

از ابتدای سال تا کنون ۲۲۲۸ دستگاه ماینر به ظرفیت۴۴۵۶ کیلو وات پیدا شده است.

جاوری، رئیس لوازم اندازه گیری شرکت توزیع برق اصفهان در خصوص کشف رمز ارزها گفت: بار فیدرها و بررسی الگوریتم های مصرف و گزارشات مردمی در کشف و ضبط ماینرها قابل توجه است و شهروندان می توانند با گزارش دادن به اداره برق از طریق سامانه سمات تا سقف ۲۰ میلیون تومان پاداش بگیرند.

رئیس لوازم اندازه گیری شرکت توزیع برق اصفهان گفت : اقدام به ماینینگ نمودن تعدادی از دستگاهها در یک مکان و منطقه می تواند به طور قطع باعث خاموشی ها و قطعی برق شود چرا که ترانس به کار رفته، ظرفیت این میزان استفاده از برق را ندارد.

وی در ادامه خاطر نشان کرد: از ابتدای سال تا کنون ۲۲۲۸ دستگاه ماینر به ظرفیت۴۴۵۶ کیلو وات پیدا شده است که در روز ۱۰۶۹۴۴ کیلو وات ساعت برق مصرف می کنند و میزان برق مصرفی در ماه ۳۲۰۸۳۲۰ کیلو وات ساعت می بادشد که با در نظر گرفتن ۲۰۰ کیلووات ساعت انرژی، مصرف برق ۱۶ هزار خانه در یک ماه تامین می شود.

رئیس لوازم اندازه گیری شرکت توزیع برق اصفهان اظهار کرد: افراد سود جو این دستگاه‌ها را در واحدهای کشاورزی، صنعتی و خانه ها نصب می‌کنند که تا حدودی می‌تواند قابل کنترل باشد چون مصرف برق این واحدها در ماه‌های مختلف سال قابل رصد است و می‌توان براساس تفاوت مصرف در ماه‌ها به این موضوع مشکوک شد و با بازرسی و نظارت از وجود دستگاه‌های استخراج رمز ارزها که مصرف برق بالا دارند آگاه شد.

وی گفت: مردم با کاهش مصرف و استفاده از دور کند کولر می توانند تا حد زیادی در مصرف برق صرفه جویی کنند و همچنین استفاده از نور روز را به عنوان یکی از ارکان مدیریت مصرف قرار دهند.

جاوری در ادامه به مدیریت مصرف برق اشاره کرد و گفت: افزایش دمای هوا یکی از دیگر دلایل افزایش مصرف می باشد که گاهی افسار گسیخته مسیر مصرف را تغییر می دهد و مدیریت اضطراری بار را ایجاد می کند و ضروری است که به اندازه دو درجه نسبت به کاهش مصرف برق توجه کنیم و به فرض کولر گازی خود را بر روی ۲۶ درجه بگذاریم تا شاهد روزهای بهتری برای مردم و خودمان باشیم.

وی بیان کرد: اگر چه که مدل سازی رفتار اجتماعی برای کاهش سریع مصرف، حتی در کشورهایی که به پایداری نسبی در میزان تقاضا رسیده اند، بسیار دشوار است اما باز مشارکت های مردم در کاهش مصرف برق قابل اهمیت می باشد.

جاوری ابراز داشت: علاوه بر اجرای راهکارها در کاهش مصرف برق و پایین آمدن مبلغ قبض پرداختی روش های دیگری وجود دارد که کاهش محسوسی را ایجاد می کند استفاده نکردن از وسایل برقی پر مصرف مانند اتو، لباسشویی، جارو برقی و... در ساعت های گرم روز (۱۲ تا ۱۸)نیز می تواند در رسیدن به اهداف مذکور، کمک شایانی نماید.

بیش از ۸ درصد قبوض آب بها مشمول معافیت پرداخت در قالب طرح آب امید شدند

در شش ماهه اخیر از مجموع چهار میلیون و ۵۷۰ هزار قبض آب بهای صادر شده، ۳۷۰ هزار قبض مشمول معافیت پرداخت شدند.

مدیر دفتر خدمات مشترکین شرکت آب و فاضلاب استان اصفهان گفت: از ابتدای اجرای طرح آب امید در تاریخ یکم دی ماه سال گذشته تاپایان خرداد جاری، مبلغ ۱۳ میلیارد ریال در قالب طرح ملی"آب امید" به مشترکین تخفیف داده شده است.

میثم اعلایی افزود: در قالب این طرح، مشترکین مسکونی با متوسط مصرف کمتر از ۵ مترمکعب در ماه مشمول معافیت از پرداخت صورتحساب آب بها می شوند.

وی اجرای طرح آب امید را فرصتی برای بهینه سازی فرهنگ مصرف بین مشترکین دانست و گفت: هدف اصلی از اجرای این طرح حمایت از حقوق مصرف کنندگان، برقراری عدالت اجتماعی و مدیریت مصرف آب است .

مدیر خدمات مشترکین آبفای استان اصفهان با بیان این که در قالب این طرح، مشترکین مسکونی بر اساس متوسط مصرف ماهانه به ۴ دسته تقسیم می شوند عنوان کرد: دسته اول مشترکین کم مصرف با متوسط مصرف ماهانه تا ۵ متر مکعب، دسته دوم با عنوان مشترکین خوش مصرف با متوسط مصرف بین ۵ تا ۱۴ متر مکعب، دسته سوم مشترکین پر مصرف با متوسط مصرف بیش از الگو، (۱۴ متر مکعب تا دو برابر الگو) و دسته چهارم مشترکین بد مصرف با میزان مصرف بالاتر از ۲ برابر الگوی مصرف هستند.اعلایی در ادامه اظهار داشت : با صدور صورتحساب در هردوره طی پیامی وضعیت مصارف آب مشترکین و طبقه ای که از نظر مصرف آب در آن قرار گرفته اند اطلاع رسانی می شود. مدیر دفتر خدمات مشترکین شرکت آب و فاضلاب استان اصفهان در ادامه افزود: با توجه به خشکسالی و کمبود منابع آب در سال های اخیر و لزوم مدیریت مصرف آب و همچنین بهره مندی از مزایای این طرح مشترکین می توانند با کاهش مصرف خود و به کارگیری اقدامات و تمهیدات لازم در خصوص مدیریت مصرف، علاوه بر بهره مندی از مزایای مطرح شده ، شرکت آب و فاضلاب را در تامین پایدار آب با کیفیت مناسب یاری دهند.

نگرانی کسب و کارهای اینترنتی از طرح ساماندهی فضای مجازی در مجلس



تعدادی از شرکت ها و مجموعه های داخلی که از طریق فضای مجازی به فعالیت می پردازند نسبت به طرح ساماندهی فضای مجازی که در دستور کار مجلس قرار دارد ،ابراز نگرانی کردند.

این شرکت های اینترنتی اعلام داشتند: طرحی که این روزها با نام «حمایت از حقوق کاربران» در مجلس شورای اسلامی در دست بررسی است، ما کسب‌وکارهای آنلاین ایرانی را هم در کنار عموم جامعه نگران کرده است.

این طرح اشکالات متعددی دارد که در روزهای اخیر توسط کارشناسان مختلف تبیین و بررسی شده و ما از تکرار آن‌ها اجتناب می‌کنیم اما لازم می‌دانیم که تاکید کنیم این طرح قطعا به نفع کسب‌وکارهای اینترنتی ایرانی هم نیست و تدوین‌کنندگان آن بدانند صدمات و خسارات این طرح به کسب‌وکارهای بومی، به مراتب بیشتر از کمک به آنهاست.

ما صریحا اعلام می‌کنیم محدود سازی سرویس‌دهندگان خارجی و مسدود کردن آن‌ها به هیچ وجه به کسب‌وکارهای ایرانی کمک نمی‌کند. رشد در فضای رقابت ایجاد می‌شود و کیفیت خدمات با تنوع انتخاب‌های کاربران بالا می‌رود.

ما با تکیه بر نیروی توانمند انسانی و شناخت بهتر از سلیقه هموطنان، بخت رقابت و جذب اعتماد کاربران را داریم و بدون نیاز به مداخلات سلبی هم می‌توانیم به رشد خود ادامه دهیم. مهم‌ترین حمایتی که دولت و نهادهای سیاست‌گذار می‌توانند از کسب و کارهای ایران داشته باشند کاهش دخالت‌ها و رفع ده‌ها مجوز و محدودیت غیرضروری است که هر روز بر ما تحمیل می‌شود.

مهم‌ترین سرمایه ما اعتماد کاربران و امید همکارانمان است. این‌گونه اقدامات سلبی هم به اعتماد کاربران لطمه می‌زند و هم امید نیروی انسانی فعال در این صنعت را کاهش می‌دهد. ما مصرانه می‌خواهیم از تجربه‌های شکست‌خورده پیشین درس گرفته شده و از اقداماتی که با منطق دنیای دیجیتال سازگار نیست اجتناب شود. ما هم کنار مردم که اعتراض خود را با صدها هزار امضا در کارزاری اینترنتی نشان دادند، خواهان تجدید نظر در رابطه با مطرح شدن این طرح در مجلس و توقف آن هستیم.

بازار، آپارات، ابر آروان، دیوار، فیلیمو، بلد، ستون، ایوند، زرین پال، ترگمان، تیزلند، پاکت، کاموا، پیاده، بیدبرگ، ویرگول، الوفود، یکتانت، کرفس، شیپور، سینماتیکت، صباویژن، تیوال، فلایتیو، سازیتو، علی‌بابا ، جاباما، دیجیاتو، نشان، اخبار رسمی، آیتول، رسمیو، آدرس، آیو،شاتل، نماوا، پادرو، کوییز آو کینگز، ای‌سی مانیتور، تیست‌ایران، اسپارد، شنوتو، زیتل، سیمیاروم، دیجی‌کالا، شنوتو ، پی‌پینگ و اسنپ از شرکت های اینترنتی است که از طرح ساماندهی فضای مجازی در مجلس ابراز نگرانی کرده اند.

ایران در رتبه ۱۳۳ اینترنت ثابت جهانی

در حال حاضر متوسط سرعت دانلود اینترنت موبایل در ایران ۳۱.۰۶ مگابیت‌برثانیه و رتبه‌اش ۷۸ جهانی است، متوسط سرعت دانلود اینترنت ثابت نیز ۲۲.۰۲ مگابیت‌برثانیه است و در جایگاه ۱۳۳ اینترنت ثابت در جهان قرار دارد.سرعت اینترنت از مواردی است که همواره برای کاربران دغدغه بوده و یکی از فاکتورهای کیفی خدمات اینترنتی محسوب می‌شود و وب‌سایت SPEEDTEST شاخص‌های جهانی اینترنت را در کشورها بررسی می‌کند. بر این اساس تا ماه ژانویه ۲۰۲۱، متوسط جهانی سرعت دانلود اینترنت موبایل ، ۴۶.۷۴ مگابیت‌برثانیه و متوسط جهانی سرعت آپلود اینترنت موبایل، ۱۲.۴۹ مگابیت‌برثانیه و تاخیر، ۳۷ میلی‌ثانیه بود. در حوزه اینترنت ثابت نیز متوسط جهانی سرعت دانلود، ۹۶.۹۸ مگابیت‌برثانیه و متوسط جهانی سرعت آپلود ۵۱.۲۸ مگابیت‌برثانیه و تاخیر، ۲۰ میلی‌ثانیه بود.

طبق آخرین آمار منتشر شده در اسپیدتست، تا ماه ژوئن سال ۲۰۲۱، متوسط جهانی سرعت دانلود اینترنت موبایل، ۵۵.۳۴ مگابیت‌برثانیه و متوسط جهانی سرعت آپلود اینترنت موبایل، ۱۲.۶۹ مگابیت‌برثانیه و تاخیر ۳۷ میلی‌ثانیه است. در حوزه اینترنت ثابت نیز متوسط جهانی سرعت دانلود، ۱۰۶.۶۱ مگابیت‌برثانیه و متوسط جهانی سرعت آپلود ۵۷.۶۷ مگابیت‌برثانیه و تاخیر ۲۰ میلی‌ثانیه است.

در حالی که تا ماه می سال ۲۰۲۱، متوسط جهانی سرعت دانلود اینترنت موبایل، ۵۴.۵۳ مگابیت‌برثانیه و متوسط جهانی سرعت آپلود اینترنت موبایل، ۱۲.۶۳ مگابیت‌برثانیه و تاخیر ۳۷ میلی‌ثانیه است. در حوزه اینترنت ثابت نیز متوسط جهانی سرعت دانلود، ۱۰۵.۱۵ مگابیت‌برثانیه و متوسط جهانی سرعت آپلود ۵۵.۹۵ مگابیت‌برثانیه و تاخیر ۱۹ میلی‌ثانیه بود.

رتبه یک تا پنج اینترنت موبایل در جهان تا ماه ژوئن ۲۰۲۱، به ترتیب به امارات متحده عربی (۱۹۳.۵۱ مگابیت برثانیه)، کره جنوبی(۱۸۰.۴۸ مگابیت برثانیه)، قطر (۱۷۱.۷۶ مگابیت‌برثانیه)، نروژ (۱۶۷.۶۰ مگابیت برثانیه) و قبرس (۱۶۱.۸۰ مگابیت برثانیه) تعلق دارد. همچنین رتبه یک تا پنج اینترنت پهن‌باند ثابت در جهان، به ترتیب به موناکو (۲۶۰.۷۴ مگابیت‌برثانیه)، سنگاپور (۲۵۲.۶۸)، هنگ‌کنگ (۲۴۸.۹۴ مگابیت‌برثانیه)، رومانی (۲۲۰.۶۷ مگابیت برثانیه) و دانمارک (۲۱۷.۱۸ مگابیت برثانیه) تعلق دارد.

در حال حاضر متوسط سرعت دانلود اینترنت موبایل در ایران ۳۱.۰۶ مگابیت‌برثانیه و متوسط سرعت آپلود اینترنت موبایل، ۱۱.۶۶ مگابیت‌برثانیه است که رتبه ایران را به ۷۸ از میان ۱۴۰ کشور رسانده است.این در حالی است که در ماه می ۲۰۲۱، متوسط سرعت دانلود اینترنت موبایل در ایران ۳۰.۷۹ مگابیت‌برثانیه و متوسط سرعت آپلود اینترنت موبایل، ۱۱.۵۰ مگابیت‌برثانیه بود و ایران در جایگاه ۷۹ قرار داشت

تعمیرات اساسی ۳ واحد عملیاتی مهم شرکت پالایش نفت اصفهان آغاز شد

مدیر نگهداری و تعمیرات شرکت پالایش نفت اصفهان افزود: با توجه به راه اندازی واحد تقطیر۳ این واحد در کنار واحد تقطیر شماره ۲ برای تأمین خوراک و تولید محصولات فعال خواهند بود.

علیرضا قزوینی زاده پیش بینی اتمام کار را با در نظر گرفتن شرایط کاری برای هر کدام از واحدها از زمان شروع بستن واحد تا اتمام مراحل راه اندازی، ۲ شهریور اعلام کرد و گفت: این تعمیرات که در فصل گرما، وجود بیماری کرونا و همچنین شرایط بحرانی آب صورت می گیرد، با همکاری کارکنان شرکت و رعایت پروتکل های بهداشتی و به همراه ۱۳۰۰ نفر نیروی پیمانکاری (جذب موقت) بدون وقفه و تعطیلی ادامه خواهد داشت.مدیر نگهداری و تعمیرات پالایشگاه اصفهان، با بیان اینکه در این تعمیرات اساسی، ادارات نگهداری و تعمیرات، بهره برداری ، بازرسی فنی ،HSE ، مهندسی، روابط عمومی، حراست ، خدمات اداری و رفاهی و... همکاری دارند، اظهار داشت: کار تعمیرات اساسی ۲۴ ساعته و با کلیه نفرات و تجهیزات اداره تعمیرات انجام شده و تمام تلاش ما بر این است که با به کارگیری نیروهای متخصص، مجرب و کارآزموده از تمام بخشهای اداره تعمیرات و استفاده حداکثری از زمان و امکانات شرکت علیرغم حجم زیاد و سنگین کارهای تعمیراتی با رعایت کلیه اصول ایمنی و زیست محیطی، زمان انجام را به حداقل برسانیم.قزوینی زاده واحدهای مورد تعمیرات را بسیار با اهمیت خواند و اظهار داشت: خوراک واحد تقطیر شماره یک این شرکت، به طور متوسط روزانه ۹۰ هزار بشکه است که تولیدات آن گاز مایع، بنزین سبک، بنزین خام، گازوئیل سبک و سنگین و خوراک واحدهای آیزوماکس، شرکت نفت سپاهان و شرکت نفت جی است و واحد گاز مایع شماره یک نیز با دریافت خوراک حدود ۸ هزار بشکه در روز، گاز مایع تولید می نماید. همچنین خوراک واحد کاهش گرانروی شماره یک، حدود ۲۱ هزاربشکه در روز و تولیدات آن گاز مایع، هات اویل، بنزین و تار است.

دبیر قرارگاه ستاد کرونا:

شاهد سقوط آزاد رعایت پروتکل‌های بهداشتی هستیم



معاون وزیر کشور و دبیر قرارگاه عملیاتی ستاد ملی مبارزه با کرونا با اشاره به کاهش شدید رعایت پروتکل های بهداشتی در کشور از جمله کرمان گفت: شاهد سقوط آزاد در این زمینه هستیم.

به گزارش ایرنا، بابک دین‌پرست در نشست استانی ستاد مدیریت کرونا در کرمان اظهار کرد:: در آمار مقایسه ای تنها در تیرماه رعایت پروتکل ها به کلی تغییر کرده است و شاهد کاهش چشمگیری هم در کرمان و هم در کشور هستیم.

وی تصریح کرد: در این زمینه تذکرات زیادی دادیم و هر آنچه در توان داشتیم محدودیت گذاشتیم، جریمه کردیم اما همچنان مردم از رعایت پروتکل ها سر باز می زنند.

دین پرست افزود: آمار رعایت پروتکل های بهداشتی تنها در یک ماه تیر ۳۶ درصد کاهش داشته در این میان میزان استفاده از ماسک ۳۹ درصد، فاصله گذاری اجتماعی ۳۶ درصد و بهداشت فردی ۳۳ درصد کاهش یافته است؛ همه این موارد دست به دست هم دادند ۲۳۲ شهرستان قرمز داشته باشیم.

به گفته وی، ۶۸ شهر مجدد به شهرستان های قرمز پیوستند که ۳ شهرستان مربوط به استان کرمان است.

معاون وزیر کشور با اشاره به روند واکسیناسیون در کشور گفت: حدود ۷ میلیون و ۴۴۶ هزار نفر واکسینه شدند؛ در این وضعیت دو اقدام پیشگیری شامل واکسیناسیون و دوم رعایت پروتکل های بهداشتی مهم است.

وی خطاب به رئیس دانشگاه علوم پزشکی و استاندار کرمان اظهار کرد: آخرین وضعیت تخت بیمارستانی و مسائل مهم به دست ما برسانید تا ما به رئیس جمهوری ارائه دهیم و واقعیت ها را بدانند و مسائل به طور جدی پیگیری شود.

دین پرست ادامه داد: باید چند پزشک متخصص عفونی به کرمان بیایند، حضور یک پزشک عفونی در یک بیمارستان به تسهیل روند درمان کمک می کند.

وی با اشاره به آمار مرگ و میر تاکید کرد: مرگ و میر در میانگین کشوری ۱۷ درصد و در کرمان ۳۰.۶ و دارای رتبه پنجم است همچنین میانگین استان در رعایت پروتکل های بهداشتی ۴۴ درصد است و شاهد سقوط آزاد در این زمینه بودیم.

به گفته وی، رعایت بهداشت فردی در استان کرمان ۳۹ درصد است درحالی که میانگین کشوری ۴۸ است و همین آمار کرمان در ابتدا تیرماه ۷۰ درصد بود همچنین آمار استفاده از ماسک در استان ۷۷ درصد بود و ۳۷ درصد شده است.

وی در پایان خاطرنشان کرد: در حال حاضر هیچ راه برون رفت قطعی در این زمینه موجود نیست و تنها راه رعایت پروتکل های بهداشتی است و باید این پدیده شوم را کنترل کنیم.

به گزارش ایرنا استاندار کرمان نیز در این نشست اعلام کرد که کرمان اینک رتبه نخست را از نظر شیوع کرونا دارد و تسریع در افزایش کمک های کشوری و تخصیص اعتبار برای واحدهای علوم پزشکی این استان را خواستار شد.

۱۸ شهرستان از ۲۳ شهرستان استان کرمان اینک در شرایط حاد و قرمز کرونایی هستند.

ضرورت اکتشافات جدید و جایگزینی ذخایر سنگ آهن

بر اساس آخرین ویرایش مطالعات طرح جامع فولاد کشور، ذخایر سنگ‌آهن کشور تنها تامین کننده نیاز کشور تا سال ۱۴۱۷ خواهد بود و ضرورت دارد اکتشافات جدید در این حوزه انجام شده و ذخایر سنگ‌آهن کشور جایگزین شود.

به گزارش ایرنا بر اساس آخرین ویرایش مطالعات طرح جامع فولاد کشور که به تازگی منتشر شده، ذخیره زمین‌شناسی سنگ‌آهن کشور پنج میلیارد تن و ذخیره قابل استخراج آن ۲.۹ میلیارد تن تخمین زده می‌شود.

بر اساس مطالعات انجام شده برای تحقق هدف چشم‌انداز ۱۴۰۴ که در آن دستیابی به سالیانه ۵۵ میلیون تن فولاد خام پیش‌بینی شده، به ۱۶۰ میلیون تن سنگ‌آهن نیاز است؛ چیزی که به دلیل کافی نبودن اکتشافات، آینده خوبی ندارد.

در این صورت و تولید کامل مطابق برنامه‌های واحدهای فولادی، بیش از ۸۰۰ میلیون تن سنگ‌آهن کشور تا سال ۱۴۰۴ مصرف می‌شود.

بر این اساس با استخراج سالیانه ۱۶۶ میلیون تن سنگ‌آهن، ذخایر کشور تقریبا تکافوی حدود ۱۳ سال بعد از افق ۱۴۰۴ را خواهد داد و چندی نمی‌گذرد که ذخایر سنگ‌آهن تمام می‌شود.

کارشناسان باور دارند با اینکه سازمان‌های تخصصی کشور از جمله سازمان زمین‌شناسی و اکتشافات‌معدنی کشور در سال ۱۳۹۷ هشدار جدی داده بودند که ذخایر معدنی مانند سنگ‌آهن با روند اکتشاف موجود رو به اتمام است، اما تاکنون اقدام عملیاتی و اصلاح ساختار اکتشاف در کشور انجام نشده است.

در این راستا به تازگی دیوان محاسبات کشور نیز نسبت به اتمام ذخایر سنگ‌آهن کشور تا ۱۸ سال آینده ابراز نگرانی کرده است. بر اساس گزارش این نهاد، عدم انجام اکتشافات جدید و جایگزینی ذخایر سنگ‌آهن مصرف‌شده عامل از بین رفتن پشتوانه تامین مواد اولیه مورد نیاز کارخانجات وابسته به فولاد شناخته شده است.

کارشناسان باور دارند زمانی به اهداف مدنظر در کشور می‌رسیم که مطالعات و اکتشافات کامل، عمقی و هدفمند باشند. این در حالی است که تاکنون اکتشافات معدنی به دلیل نبود اکتشاف یکپارچه و سیاست‌گذاری واحد کامل نبوده و در این زمینه زیان‌هایی به چرخه تامین مواد اولیه موردنیاز صنایع معدنی وارد شده است.

گفته می‌شود امروز به یک جهش بزرگ در اکتشاف نیاز است، به نحوی که می‌توان گفت دیگر تغییرات و روند فعلی پاسخ‌گوی نیاز اکتشافی کشور در حوزه مواد اولیه مهمی چون سنگ‌آهن، مس، سرب و روی، بوکسیت و طلا نیست.

همچنین در کنار راهکارهای مطرح‌شده برای ارتقای تولید سنگ‌آهن مورد نیاز کشور، بر توسعه بخش فرآوری هم تاکید می‌شود.

در این زمینه نیاز داریم تا عیار حد اقتصادی سنگ‌آهن و همین‌طور نوع آن‌که در حال حاضر فقط محدود به سنگ‌آهن‌های مگنتی محدود شده را توسعه دهیم تا به پرعیارسازی و فرآوری سنگ‌آهن‌های هماتیت کمک کنیم.

سعید عسکرزاده دبیر انجمن سنگ‌آهن ایران در این خصوص به خبرنگار اقتصادی ایرنا گفت: در تعیین میزان ذخایر قابل استحصال برای تولید، باید به مولفه‌های دیگری غیر از مسائل فنی هم توجه کرد، به‌طور مثال بخش عمده‌ای از برداشت و استخراج معادن به عنوان باطله در سر معادن جدا می‌شود.

این مقام صنفی اضافه‌کرد: اینکه تا چه عیاری را به عنوان باطله، اطلاق و جداسازی کرده و چه درصدی از سنگ را به عنوان کانی شناسایی کنیم و در فرآوری از آن بهره‌گیری کنیم، به دو مولفه فناوری و قیمت محصولات بالادستی وابسته است.

تولید خودروسازان به بیش از ۲۸۹ هزار دستگاه رسید

بررسی آمارهای منتشر شده سامانه کدال حاکی از تولید ۲۸۹ هزار و ۳۱۱ دستگاه خودرو توسط سه خودروساز بزرگ کشور یعنی ایران‌خودرو، سایپا و پارس‌خودرو از ابتدای امسال تا پایان تیرماه است.

به گزارش روز پنجشنبه خبرنگار اقتصادی ایرنا، این میزان تولید در مقایسه با آمار مدت مشابه سال قبل (تولید ۲۶۰ هزار و ۲۳۵ دستگاه خودرو) رشد حدود ۱۱.۲ درصدی نشان می‌دهد.

برپایه این گزارش، در چهار ماهه نخست امسال گروه صنعتی ایران‌خودرو موفق به تولید ۱۴۵ هزار و ۴۵ دستگاه خودرو شد.

این گروه صنعتی توانست در این مدت ۱۰۳ هزار و ۷۶۵ دستگاه در گروه پژو، ۱۲ هزار و ۲۴۶ دستگاه در گروه سمند، ۱۶هزار و ۵۱۶ دستگاه دنا، ۹هزار و ۵۱۲ دستگاه رانا، یک‌هزار و ۸۸۰ دستگاه هایما، یک‌هزار و ۲۳ دستگاه تارا و ۱۰۳ دستگاه پژو ۲۰۰۸ تولید کند. پژو ۲۰۰۸ بعد از مدت‌ها به جدول تولید این خودروساز بازگشته است و در سه ماهه نخست امسال هیچ خودرویی از آن تولید نشده بود.

برپایه این گزارش، جمع تولیدات این خودروساز در چهار ماهه ابتدایی امسال در هم‌سنجی با پارسال رشد ۳۷.۷ درصدی داشته است.

آبی‌پوشان جاده مخصوص در تیرماه امسال ۴۷ هزار و ۸۱۵ دستگاه خودرو تولید کردند.

افت ۷.۳ درصدی تولیدات سایپا

در این مدت گروه سایپا به عنوان دومین خودروساز بزرگ کشور موفق به تولید ۱۰۹ هزار و ۲۵۸ دستگاه خودرو شد که شامل ۹۵ هزار و ۳۳۵ دستگاه خودرو در خانواده تیبا، هشت‌هزار و ۱۰۸ دستگاه ساپیا ۱۵۱ (وانت پراید)، پنج‌هزار و ۷۳۲ دستگاه شاهین و همچنین ۸۳ دستگاه خودروی صادراتی بود. این میزان تولید در مقایسه با چهار ماهه نخست ۹۹ افت ۷.۲۶ درصدی نشان می‌دهد.

نارنجی‌پوشان جاده مخصوص در تیرماه امسال ۲۷ هزار و ۵۰۶ دستگاه خودرو تولید کرد.

افت ۵.۶ درصدی پارس‌خودرو

تا پایان تیرماه امسال همچنین پارس‌خودرویی‌ها موفق به تولید ۳۵ هزار و هشت دستگاه خودرو شامل ۲۲هزار و ۱۸۱ دستگاه در گروه ۲۰۰ (کوئیک)، هفت‌هزار و ۲۹ دستگاه کوئیک معمولی، پنج‌هزار و ۳۰۱ دستگاه در گروه ۲۰۰ (ساینا) و ۴۹۷ دستگاه در گروه برلیانس شدند.

این میزان تولید در مقایسه با مدت مشابه سال ۹۹ افت ۵.۶ درصدی نشان می‌دهد.

جمع تولیدات این خودروساز در تیرماه امسال ۱۰ هزار و ۳۷۸ دستگاه به ثبت رسید.

به گزارش ایرنا، بررسی مهمترین برنامه‌های وزارت صنعت، معدن و تجارت در سال ۱۴۰۰ حاکی از برنامه‌ریزی برای تولید یک میلیون و ۲۰۰ هزار دستگاه انواع خودروی سواری و وانت است.

با توجه به تولید ۹۸۴ هزار و ۲۰۰ دستگاه انواع سواری و وانت در سال ۹۹، رشد ۲۱.۹ درصدی در این بخش پیش‌بینی شده است.

پیشتر «محسن صالحی‌نیا» رئیس سازمان گسترش و نوسازی صنایع ایران (ایدرو) اظهار داشت: با وجود تکانه اولیه آغاز تحریم‌ها در سال‌های ۹۸ و ۹۹، صنعت خودرو کشور با تکیه بر تجربیات همکاری‌های بین‌المللی و تمرکز بر داخلی‌سازی قطعات به سطح بالاتری از توانمندی دست یافت.

مهار حادثه خط انتقال آبرسانی اصفهان بزرگ

عملیات بازسازی یکی از خطوط اصلی شبکه آبرسانی اصفهان بزرگ که از ساعت سه بامداد امروز سه شنبه پنجم مرداد ماه جاری آغاز شده بود با موفقیت به پایان رسید.

مراحل هواگیری و سپس آبگیری این خط لوله حداقل ۱۰ ساعت به طول می انجامد و بنابراین شهرها و روستاهای تحت پوشش طرح آبرسانی اصفهان بزرگ تا دو روز آینده با افت و قطعی آب شرب مواجه هستند.

این حادثه در یکی از خطوط اصلی انتقال آب با قطر ۱۴۰۰ میلیمتر در محدوده شهرستان فلاورجان رخ داد و موجب کاهش ۲۵ درصدی ظرفیت تامین آب شرب ۵۷ شهر و ۳۸۰ روستای تحت پوشش طرح آبرسانی اصفهان بزرگ شد.

برهمین اساس پیش بینی می شود عملیات آبگیری مخازن و در مدار قرار گرفتن خط انتقال آب تا ۴۸ ساعت آینده به طول انجامد، به همین دلیل از شهروندان گرامی و روستائیان محترم تقاضا می شود تا عادی شدن شرایط فشار شبکه آبرسانی، در مصرف آب نهایت صرفه جویی را داشته باشند.

نخستین بار در صنعت آبفای کشور صورت گرفت؛

راه اندازی سامانه الکترونیکی تهیه و گردش صورت وضعیت ها در آبفای استان اصفهان

سامانه الکترونیکی تهیه و گردش صورت وضعیت ها (تدکار) با هدف توسعه خدمات الکترونیکی در آبفای استان اصفهان راه اندازی شد.

توسعه خدمات الکترونیک، افزایش شفافیت و پیشگیری از تخلفات احتمالی، افزایش رضایت ذینفعان، سهولت دسترسی به اطلاعات، افزایش سرعت و دقت در رسیدگی، کاهش تشریفات و مراجعات اداری از اهداف اساسی اجرای این طرح است.

مدیر عامل آبفای استان اصفهان در آیین رونمایی از این سامانه، یکی از اهداف این طرح را کاهش مصرف کاغذ عنوان کرد و گفت: سال گذشته بالغ بر ۳ هزار و ۶۰۰ قرارداد در آبفای استان اصفهان منعقد شد که معادل با مصرف یک میلیون برگه یا ۵ تن کاغذ است که با بهره برداری از سامانه تدکار نه تنها از مصرف این مقدار کاغذ جلوگیری می شود، بلکه سرعت انجام کارها و دسترسی به اطلاعات نیز افزایش می یابد.

هاشم امینی به قابلیت های دیگر سیستم الکترونیکی صورت وضعیت ها پرداخت و اظهار داشت: سامانه الکترونیکی صورت وضعیت ها تحت وب بوده و این امکان را برای کلیه برآورد کنندگان، پیمانکاران، ناظرین و کلیه افراد رسیدگی کننده به صورت وضعیت ها فراهم می آورد که در هر مکان و هر زمان بتوانند نقش خود را در فرآیند ایفا نمایند.

وی در خصوص تامین امنیت فرایند انجام کار با این سامانه عنوان کرد: راه اندازی سیستم توکن برای پیمانکاران و مشاورین، دریافت IP استاتیک از پیمانکاران و مشاورین، تهیه متن حقوقی جهت دریافت تعهدنامه محضری از پیمانکاران و مشاورین، تهیه متن حقوقی و دریافت تعهد امضا برای کارکنان از طریق دفتر حراست و طراحی فرم های جداگانه برای پیمانکاران و کارکنان به منظور درخواست نام کاربری در سیستم اتوماسیون اداری از دیگر مزایای این سامانه است.

امینی گفت: آبفای استان اصفهان در زمینه تحقق برنامه ششم توسعه و اهداف اصلی دولت الکترونیک اقدام به الکترونیکی نمودن برآورد قراردادها، صورتجلسات، صورت وضعیت ها و بایگانی مستندات در طول مراحل مختلف قرارداد، نموده است.

وی افزود: این امر در واقع به منظور افزایش سرعت، دقت، شفافیت و سلامت اداری امور در دستور کار قرار گرفته است تا از هرگونه احتمال تخلف جلوگیری شود . اضافه می شود این طرح را حوزه معاونت برنامه ریزی و توسعه سرمایه گذاری آبفای استان اصفهان در مدت یک سال اجرا کرده است.

بیش از ۱۱ هزار کارگر ورزشکار در استان اردبیل ساماندهی شدند

به گزارش ایرنا، علی مهری در نشست با مسئولان انجمن های ورزشی هیات ورزش کارگری استان اردبیل گفت: برغم شیوع ویروس کرونا در جامعه و کاهش فعالیت‌ها و مسابقات ورزشی این هیات سال گذشته اقدامات مناسبی انجام داد بطوری که با تلاش انجمن‌های ورزشی، اردبیل به عنوان استان برتر ورزش کارگری در کشور انتخاب شد.

وی با اشاره به ساماندهی ۱۱ هزار و ۳۰۰ کارگر ورزشکار در نقاط مختلف استان افزود: تلاش می‌شود امسال تعداد ورزشکاران بیمه و ساماندهی شده در استان اردبیل افزایش یابد.

وی با اشاره به اقدامات هیات ورزش کارگری استان اردبیل بیان کرد: میزبانی سه مسابقه ملی و برگزاری با کیفیت و شایسته آن در اردبیل از جمله اقدامات هیات ورزش کارگری استان اردبیل است.

رئیسی:

دولت باید برای از بین بردن آسیب های اجتماعی تلاش کند



رییس جمهور منتخب گفت: دولت باید با استفاده حداکثری از ظرفیت نهادها و موسسات مردمی برای از بین بردن آسیب‌های اجتماعی تلاش کند.

به گزارش ایسنا به نقل از روابط عمومی دفتر رئیس جمهور منتخب، حجت‌الاسلام والمسلمین سید ابراهیم رئیسی همزمان با عید سعید غدیر با حضور در یک موسسه خیریه نگهداری و تربیت «کودکان کار»، با کودکان و نوجوانان حاضر در آن، دیدار و گفت‌وگو کرد.

رئیسی در این بازدید با تبریک عید سعید غدیر، این عید را روزی بسیار بزرگ و مهم توصیف کرد و افزود: ملاطفت، مهربانی و مهرورزی با هم‌نوعان از آموزه های اهل بیت علیهم الاسلام است و در این زمینه به طور خاص هم سیره فردی هم سیره حکومتی امیرالمومنین علی علیه السلام باید الگوی آحاد جامعه ما و کارگزاران نظام اسلامی باشد.

رئیس جمهور منتخب با تاکید بر اینکه کودکان و نوجوانان حاضر در این مرکز قدردان مربیانی هستند که نقش پدر و مادر و معلم را برای آنها توأمان ایفا می کنند، افزود: اینکه همت کرده‌اید و در اینجا هم به آموزش اهتمام دارید و هم به کار تولیدی، اقدام بسیار خوب و ارزشمندی است.

رئیسی با اشاره به اینکه باید از فرصت فراهم شده آموزش و مهارت آموزی حداکثر استفاده را ببرید، تاکید کرد: مطمئن باشید با امید و اراده قوی شما و تفضل پروردگار، آینده روشنی برای خود خواهید ساخت و ان شاءالله در حل مشکلات کشور نقش آفرین خواهید بود.

رئیس جمهور منتخب ضمن تقدیر از اقدامات و تلاش های خیرخواهانه مدیران و مربیان موسسه در رسیدگی و ساماندهی کودکان کار و نیز نوجوانان بی سرپرست یا بدسرپرست، تاکید کرد: توجه به موضوع آسیب های اجتماعی بسیار مهم و از وظایف دولت است به نحوی که در گام اول باید مانع به وجود آمدن آسیب ها شد و در مرحله بعدی برای از بین بردن آنها تلاش نمود.

رئیسی افزود: البته در این مسیر، باید از ظرفیت گروه ها و نهادهای مردمی و موسسات خیریه بهره حداکثری برد.

رئیسی با انتقاد از اقدامات باندهای سازماندهی شده برای سوء استفاده و بهره کشی از کودکان کار، اظهار داشت: این کودکان و نوجوانان، فرزندان ایران هستند و ضمن تلاش برای حراست از کرامت آنها و صیانت از فرهنگ ایرانی اسلامی جامعه، با آموزش مهارت های مختلف آنها را برای حضور موثر در جامعه آماده کرد.

در ابتدای این بازدید رئیس جمهور منتخب از کارگاه‌های تولیدی این موسسه بازدید و در جریان فعالیت‌های آن قرار گرفت.

کودکان و نوجوانان نیز با ابراز خوشحالی از دیدار و گفت‌وگوی مستقیم با رئیس جمهور منتخب، درخواست

رقبای تجاری ایران در عراق افزایش پیدا کرده‌اند

رایزن اقتصادی جمهوری اسلامی ایران در کشور عراق با اشاره به سخت شدن شرایط صادرات به کشور عراق گفت: اکنون رقبای تجاری ایران در بازار این کشور در حال افزایش هستند.

به گزارش ایرنا؛ عبدالامیر ربیهاوی در نشستی مجازی با تجار استان کرمانشاه اظهار داشت: در گذشته تنها ترکیه و چین رقبای تجاری ایران در عراق بودند اما اکنون کشورهای عربی منطقه همچون امارات، عربستان و اردن نیز به رقبای ایران افزوده شده اند.

وی افزود: وضع قوانین محدود کننده و تمایل سیاست‌گذاران کشور عراق برای همکاری با کشورهای عرب زبان منطقه از جمله عوامل تقویت رقبای ایران در این کشور است.

رایزن اقتصادی ایران با بیان اینکه امروز بازار عراق با سال ۲۰۰۳ بسیار متفاوت است، افزود: در سال‌های اولی که تعاملات تجاری با عراق را از سر گرفتیم، این کشور نیاز شدیدی به کالاهای ایرانی داشت، اما هرچه پیش رفتیم تعاملات اقتصادی با این کشور نقش و رنگ دیگری گرفت.

ربیهاوی با اشاره به اینکه درآمد عراق از فروش نفت است گفت: کاهش قیمت نفت در بازار و کاهش درآمدهای این کشور منجر شده است که محدودیت ها برای واردات و وضع کنند.

وی بر ضرورت برقراری حمل یکسره از مرزهای خسروی و مهران تاکید کرد و گفت: عراق این دو مرز را به عنوان مرزهای ترانزیتی انتخاب کرده است و به نظر می رسد در اواخر ماه میلادی جاری قوانین و مقرراتی که برای ترانزیت از این مرزها در نظر گرفته شده، اجرایی شود.

وی سپس بر لزوم برقراری واردات از کشور عراق برای متعادل شدن تراز تجاری دو کشور تاکید کرد و یادآور شد: اکنون تراز تجاری ما با عراق ۹ میلیارد دلار به نفع صادرات است.

بختیار رحمانی پور مدیر کل گمرک استان کرمانشاه نیز در این نشست بر ضرورت ساماندهی پایانه‌های مرزی تاکید کرد و گفت: ساماندهی پایانه های مرزی همچون پرویز خان یک ضرورت است تا هزینه‌های صادرات برای تولید کنندگان کاهش پیدا کند.

استان کرمانشاه با ۲ میلیون نفر جمعیت ۳۷۱ مرز مشترک با کشور عراق ۲مرز رسمی و پنج بازارچه مرزی

سه هزار میلیارد ریال برای پنج طرح عمران شهری اراک تخصیص یافت

سخنگوی شورای اسلامی پنجم اراک گفت: سه هزار میلیارد ریال برای اجرای همزمان عملیات پنج تقاطع غیر همسطح در این کلانشهر پیش‌بینی شد که از مهمترین آن تکمیل عملیات طرح میدان مقاومت است که با پیشرفت فیزیکی ۸۰ درصد همراه است و هفته آتی روگذر آن بهره‌برداری می‌شود.

«سعید نادری» در نشست خبری با اصحاب رسانه، افزود: تقاطع غیر همسطح میدان امام حسین(ع)، بزرگراه شهید آنجفی با تقاطع فراهان و مسیر غیرهمسطح امام خمینی(ره) در ورودی شهر اراک از دیگر طرح‌های مهم عمرانی شهر اراک است که در اسرع وقت عملیات اجرایی این طرح ها کلید می‌خورد.

وی، اتمام طرح‌های نیمه تمام مدیریت شهری را اولویت اقدامات شورای پنجم اسلامی شهر اراک عنوان کرد و گفت: تقاطع میدان ورزش به‌عنوان بزرگ‌ترین طرح غیر همسطح کشور و همچنین پل شریعتی با اختصاص یک‌هزار میلیارد ریال اعتبار، طرح شهید صیدی با اعتبار ۶۴۰ میلیارد ریال، و مسیر علم الهدی با اعتبار ۴۰۰ میلیارد ریال، پارک بانوان با منابع مالی ۱۰۰ میلیارد ریال و اجرای طرح پیاده راه امیرکبیر درمدت خدمات اجرایی این شورا بهره‌برداری شد و برخی طرح ها نیز در حال انجام است.

سخنگوی شورای اسلامی پنجم شهر اراک بهبود خدمات شهری و مسایل زیست محیطی، ایجاد زمین‌های چمن و سالن‌های ورزشی در مناطق حاشیه شهر، ارتقای نظام جمع آوری پسماند شهری، حفظ و نگهداری فضای سبز، ایجاد پارک‌های محله‌ای، اجرای طرح گردشگری گردو و همچنین باغ ایرانی در منطقه الهیه و بازسازی دیوار ساحلی شهر اراک را از دیگر اقدامات انجام شده در عمر چهار ساله این شورا عنوان کرد.

نادری تصریح کرد: شفاف‌سازی عملکرد و فعالیت‌های شورای اسلامی پنجم اراک، راه اندازی سامانه عیان در شهرداری اراک، پیگیری مطالبات جامعه هنرمندان و سمن‌ها ی استان در کمیسیون فرهنگی شورا، صدور مجوز برای املاک قولنامه‌ای شهر اراک به‌ویژه در مناطق حاشیه شهر را از دیگر اقدامات عنوان کرد.

وی، با اشاره به اجرای طرح جامع ترافیک شهر اراک نیز گفت: این طرح در شورای ترافیک استان مصوب و به وزارت راه و شهرسازی روانه شده که در قالب آن اجرای ۲ خط بی آر تی، ساماندهی و نوسازی سیستم حمل و نقل شهری و همچنین گسترش فرهنگ دوچرخه سواری به‌عنوان یکی از الگوهای حمل و نقل شهری به‌منظور حفظ سلامت شهروندان لحاظ شده است که می‌طلبد این طرح به تایید و تصویب برسد.

عضو شورای اسلامی شهر اراک اظهار داشت: در این بازه زمانی بودجه مدیریت شهری به سمت و سوی محله‌محور معطوف شد چرا که اعتقاد است بودجه شهرداری باید با توجه به نیاز و کاستی های مناطق شهر هزینه شود.

نادری، ایجاد و ساماندهی دفترچه تعرفه عوارض شهرداری را از دیگر اقدامات شورای اسلامی اسلامی اراک بیان کرد و افزود: این اقدام در راستای ایجاد عدالت محوری و ارایه خدمات به شهروندان متناسب با نیازهای محله، جلوگیری از فساد و شفاف بودن عوارض دریافت شده از شهروندان انجام شد.

وی، در خصوص اجرای طرح ۲۴ متری نیز بیان کرد: در طرح جدید معبر ۲۴ متری اقدامات اولیه ترافیکی انجام شده و طرح آماده عملیاتی شدن است که پس از تصویب در کمیسیون ماده پنج در سه هفته آتی کلید می‌خورد.



سخنگوی شورای اسلامی پنجم شهر اراک افزود : در متمم بودجه، میزان اعتبار بودجه مدیریت شهری اراک از یک‌هزار و ۱۲۳میلیارد تومان به یک هزار و ۱۱۹۰ میلیارد تومان افزایش یافت.

کلانشهر اراک مرکز استان مرکزی است و در این شهر بیش از ۵۲۰ هزار نفر جمعیت زندگی می‌کند.

اهدای عضو بیمار مرگ مغزی در زنجان به چهار بیمار حیات داد

مسؤول شبکه فراهم آوری پیوند اعضای دانشگاه علوم پزشکی و خدمات بهداشتی درمانی استان زنجان گفت: بیمار مرگ مغزی با اهدای قلب، کلیه‌ها و کبد چهار هموطن را از مرگ حتمی نجات داد و با این اقدام نهمین اهدای عضو استان را در سال جاری به ثبت رساند.

شهریار اماموردی در گفت و گو با خبرنگار ایرنا افزود: مرحوم قربان‌علی صالحی ۵۰ ساله، ساکن روستای قروه از توابع شهرستان ابهر، به دلیل سانحه رانندگی در بیمارستان آیت‌الله موسوی زنجان بستری بود که متاسفانه مرگ مغزی وی توسط تیم درمانی محرز شد.

وی اضافه کرد: متاسفانه به دلیل وخامت وضعیت بیمار تلاش پزشکان و پرسنل تلاشگر بیمارستان برای نجات وی موثر واقع نشد و پس از اعلام مرگ مغزی بیمار، کارهای لازم برای کسب رضایت از خانواده وی انجام شد.

این مسؤول ادامه داد: با کسب رضایت از خانواده، پس از تایید مرگ‌مغزی توسط تیم معالج، بیمار برای اهدای ارگان‌ها به بیمارستان سینای تهران منتقل و این عمل خداپسندانه انجام شد که در نهایت با اهدای قلب، کلیه ها و کبد چهار هموطن از مرگ حتمی نجات پیدا کردند.

اماموردی افزود: هر مورد مرگ مغزی می‌تواند یک تا هشت بیمار نیازمند پیوند عضو را از مرگ نجات دهد و به همین دلیل این موضوع از اهمیت خاصی برخوردار است.

وی، از جمله روش‌های دریافت کارت اهدای عضو را ارسال کد ملی به شماره ۳۴۳۲ - شماره‌گیری #۳ *۳۴۳۲* و یا مراجعه به سایت اهدای عضو به آدرس HTTPS://EHDA.CENTER جهت اخذ کارت اهدای عضو اعلام کرد.

اماموردی اظهار داشت: طبق برآوردهای انجام شده، اهدای نسوج به بیماران نیازمند، کیفیت زندگی ۵۸ بیمار را ارتقا می‌دهد.

این مسوول با قدردانی از دست اندرکاران دانشگاه واحد اهدا معاونت درمان دانشگاه علوم پزشکی زنجان خاطرنشان کرد: در شرایط کرونایی کنونی، همکاری جراحی اعصاب و تیم واحد اهدا معاونت درمان دانشگاه علوم پزشکی زنجان در تحقق این امر مقدس بسیار ارزشمند است.

به گفته وی، سال گذشته ۲۰ مورد بیمار مرگ مغزی در استان زنجان ثبت شد.

گفتنی است، شبکه فراهم آوری پیوند اعضای دانشگاه علوم پزشکی و خدمات بهداشتی و درمانی استان زنجان از سال ۸۷ آغاز به کار کرده است.

رفع مشکل افت فشار آب در سمیرم

با در مدار قرار گرفتن سه حلقه چاه کمکی، مشکل قطعی و افت فشار آب شهر سمیرم برطرف شد.

مدیر دفتر بهره برداری، توسعه شبکه توزیع و کاهش آب بدون درآمد آبفای استان اصفهان گفت: در تابستان امسال به دنبال کاهش میزان آبدهی چشمه حسین آباد و عزیزخان که از مهم ترین منابع تامین آب شهر سمیرم است، بخش هایی از مناطق شهر سمیرم، مشترکین با مشکل افت فشار و قطعی آب مواجه شدند.

سید محمدحسین صالح افزود: به همین دلیل در ۱۵روز گذشته با اجرای دو کیلومتر خط انتقال، چاه های بحران شرکت آب منطقه ای به چشمه حسین آباد متصل شدند که در نتیجه در حدود ۲۵ لیتر بر ثانیه به ظرفیت تامین آب شرب شهر سمیرم اضافه شد.

وی افزود: همچنین به منظور تقویت شبکه آبرسانی سمیرم، یک ایستگاه پمپاژ اضطراری احداث شد و اتصال مخازن بین راهی به شبکه انتقال آب شهر انجام شد .

مدیر دفتر بهره برداری، توسعه شبکه توزیع و کاهش آب بدون درآمد آبفای استان اصفهان عنوان کرد: انتظار می رود با تقویت شبکه آبرسانی سمیرم، آب شرب مردم به صورت پایدار تامین شود چرا که بررسی ها بیانگر کاهش روزانه آبدهی چشمه حسین آباد است .

کردستانی‌ها بیش از هشت میلیارد ریال صدقه پرداخت کردند

معاون مشارکت‌های مردمی کمیته امداد امام خمینی(ره) کردستان گفت: مردم خیّر و نوعدوست استان در سه ماهه نخست امسال هشت میلیارد و ۵۶۰ میلیون ریال صدقه پرداخت کردند.

هیوا رحیمی در گفت و گو با خبرنگار ایرنا اظهار داشت: از مجموع صدقات جمع آوری شده در سال جاری چهار میلیارد و ۶۲۰ میلیون ریال در بخش حمایت و سلامت و رفع نیازهای اساسی مددجویان زیرپوشش و یک میلیارد و ۸۰ میلیون ریال آن در زمینه کمک به تامین مسکن نیازمندان هزینه شده است.

وی با بیان اینکه ۶۸۰ میلیون ریال نیز در بخش کمک به تحصیل و امورات فرهنگی و مشاوره مددجویان هزینه شده است، افزود: ۹۰ میلیون ریال از این مبلغ در زمینه کاریابی و اشتغال و ۹۰ میلیون ریال نیز در زمینه تعامل با خیریه ها و کمک به نیازمندان صرف شده است.

معاون مشارکتهای مردمی کمیته امداد امام خمینی(ره) کردستان با اشاره به روش‌های نوین کمک به نیازمندان و مددجویان زیرپوشش این نهاد اضافه کرد: این روش‌ها با هدف تسهیل و تسریع در پرداخت کمک و کاهش هزینه‌های اضافی ایجاد شده است.

روزنامه سازندگی

نخستین فضای اختصاصی ورزش اسکواش

عملیات‌ساخت‌خانه‌اسکواش‌چهارمحال‌وبختیاری‌آغازشد



عملیات ساخت خانه اسکواش چهارمحال و بختیاری به عنوان نخستین فضای اختصاصی این رشته ورزشی، با حضور رییس فدراسیون اسکواش در شهرکرد آغاز شد.

به گزارش ایرنا، مدیرکل ورزش و جوانان چهارمحال و بختیاری در آیین کلنگ زنی خانه اسکواش استان با اشاره به اینکه این ساختمان ورزشی با کمک خیرین و در مجموعه ورزشی تختی شهرکرد ساخته خواهد شد، گفت: ایجاد سه کورت اسکواش به همراه فضاهای جانبی در خانه اسکواش پیش‌بینی شده است که امید می‌رود پس از اجرای فونداسیون، مراحل تکمیل و آماده‌سازی آن نیز با جذب حمایت‌های مالی خیرین ورزشی ادامه یابد.

حمید کریمی افزود: خانه اسکواش نخستین زیرساختی است که برای توسعه این رشته ورزشی در چهارمحال و بختیاری احداث می‌شود و با توجه به توانایی‌ها و استعدادهای ورزشی موجود در استان، در آینده‌ای نه چندان دور چهارمحال و بختیاری به جمع مدال‌آوران ملی و جهانی این رشته خواهد پیوست.

وی ارتفاع مطلوب سرزمین چهارمحال و بختیاری از سطح دریا، هوای پاک و قرار گرفتن استان در مرکز کشور را یادآور شد و گفت: این ویژگی‌ها موجب شده است تا فدراسیون‌های ورزشی برای ایجاد ۲ کمپ ملی تمرین در ارتفاع در این استان اقدام کنند که انتظار می‌رود فدراسیون اسکواش نیز همگام با دیگر فدراسیون‌ها برای برپایی اردوهای آمادگی تیم ملی و یا برگزاری رویدادهای مهم ورزشی در چهارمحال و بختیاری برنامه‌ریزی کند.

کریمی با بیان اینکه در مدیریت جدید هیات استانی اسکواش تلاش‌ها و فعالیت‌های مطلوبی شکل گرفته است، تصریح کرد: با وجود آنکه هیچ‌گونه سالن ورزشی اختصاصی برای رشته اسکواش در استان وجود ندارد اما علاقه‌مندان به این رشته تمرینات خود را به شیوه‌های متفاوت و خلاقانه پیش می‌برند تا با حفظ شرایط آرمانی به بهترین نتایج در آینده دست یابند.

زیرساخت‌های رشته اسکواش در چهارمحال و بختیاری تقویت شود

رییس فدراسیون اسکواش جمهوری اسلامی ایران نیز در ادامه این برنامه گفت: به مدت ۱۲ سال و در دوره سه رییس پیشین هیات، اسکواش در چهارمحال و بختیاری شاهد اتفاق خاصی نبود و اقدام موثری در این حوزه انجام نشد اما با تغییر مدیریتی، این رشته ورزشی با اقبال خوبی روبه‌رو شده است.

مسعود سلیمانی تمرکز بر کار تشکیلاتی، استفاده مطلوب از فضای رسانه‌ای و نگاه توسعه محور در هیات اسکواش استان را قابل توجه دانست و افزود: این نکته نیز باید مد نظر قرار گیرد که در امور بزرگ‌نمایی نشود و آنچه واقعیت امر است به نمایش درآید تا گام‌های بعدی برای توسعه رشته اسکواش در استان نیز محکم برداشته شود.

وی بر حضور تیم استان در لیگ اسکواش کشور و برنامه‌ریزی برای مشارکت بخش خصوصی در این امر تاکید و تصریح کرد: لازم است یک داور و یک مربی از استان به فدراسیون معرفی شود تا با دعوت آن‌ها به برنامه‌های ملی اسکواش زمینه برای کارآموزی و کسب تجربه آن‌ها فراهم شود تا در آینده بتوانند با انتقال آموخته‌ها به استان راه را برای توسعه اسکواش در چهارمحال و بختیاری هموار کنند.

سلیمانی همچنین از اعزام یکی از مربیان برجسته کشوری به استان در آینده‌ای نزدیک خبر داد و یادآور شد: این مربی با حضور در استان و برپایی دوره آموزشی علاوه بر ایجاد انگیزه بین علاقه‌مندان شرایط گسترش فنون مربوط به این رشته ورزشی را نیز تسهیل خواهد کرد.

وی از هیات استان خواست تا برای توسعه همگانی اسکواش و ایجاد فضای سه دیواره در بوستان‌های شهر با شهرداری‌ها وارد مذاکره شود و افزود: وظیفه اصلی فدراسیون فراهم کردن فرصت برای حمایت‌های نرم‌افزاری است اما تلاش خواهد شد در مباحث مربوط به زیرساخت‌ها نیز به استان‌ها کمتر توسعه‌یافته توجه ویژه‌ای شود.

به گزارش ایرنا، رییس فدراسیون اسکواش به منظور شرکت در مجمع سالیانه هیات استانی چهارمحال و بختیاری و حضور در آیین کلنگ زنی خانه اسکواش این استان به شهرکرد سفر کرده است.

در جلسه کمیته راهبردی تحقیقات آبفای اصفهان تاکید شد؛ ضرورت تعامل دانشگاه با صنعت آبفا

مدیر عامل آبفای استان اصفهان در جلسه کمیته راهبردی تحقیقات بر ضرورت تعامل دانشگاه و صنعت آبفا تاکید کرد.

هاشم امینی در این جلسه با بیان این که دانشگاه محل تربیت نیروی انسانی متخصص و ماهر است گفت: اگر این نیروی انسانی متخصص بتواند دانش و مهارت خود را در عرصه تولید و صنعت به کار ببرد، موجب پیشرفت کشور خواهد شد . وی افزود: ارتباط صنعت و دانشگاه در هر کشوری می تواند تأثیری تعیین کننده در رشد اقتصادی داشته باشد و بر این اساس، آبفای استان اصفهان برای به روز نگه داشتن صنعت، از ظرفیت علمی و تحقیقی دانشگاه استفاده می کند . امینی اعلام کرد: در سال های اخیر ارتباط مستمر صنعت آبفا و دانشگاه در اصفهان بسیار خوب بوده و از طریق آن، بهره وری در صنعت افزایش یافته است.مدیرعامل آبفای استان اصفهان به ضرورت انجام تحقیقات در صنعت آبفا اشاره کرد و اظهار داشت : با استفاده از روش های علمی، چالش هایی که در زمینه تامین و توزیع عادلانه آب و جمع آوری، انتقال و دفع فاضلاب وجود دارد باید مورد بررسی قرار گیرد، تا شاهد ارتقاء خدمات رسانی به مردم باشیم.شایان ذکر است، در این جلسه با حضور اساتید دانشگاه و صنعت، طرح های بررسی امکان هوشمندسازی شبکه آب با الگوریتم DEEP LEARNING ؛ ارتقای سواد آبی مبتنی بر رویکرد تلفیقی علوم، فناوری، مهندسی و ریاضیات؛ نسخه نهایی کتاب اصول بهره برداری و نگهداری در تصفیه خانه های آب با معرفی فرایندهای تصفیه خانه آب اصفهان ، مورد بررسی و ارزیابی قرار گرفت.

کمپین "فقط ۲درجه" نه به‌افزایش‌مصرف‌برق

برای فرهنگ سازی یک مساله باید یک جریان اجتماعی در مورد آن به راه بیفتد یعنی با توجه به آن مساله و موضوع که در کانون توجه قرار دارد ساماندهی و برنامه ریزی لازم انجام شود به طور قطع راه اندازی کمپین ها یکی از راههای جریان سازی اجتماعی است کمپین هایی که با اهداف مختلف در زمینه های فرهنگی ،حرکات انسان دوستانه و ....راه می افتد به منظور همراهی کردن و جلب مشارکت مردم صورت می گیرد .شنیده ها حاکی از این است که کمپین بزرگی در شرکت توزیع برق اصفهان با عنوان فقط ۲ درجه راه اندازی شده است و این امر موجب شد تا باب گفتگو را با مهندس محمد علی اکبری مدیر دفتر روابط عمومی شرکت توزیع برق اصفهان باز نماییم

وی گفت :از آنجا که در این روزها شرایط برق رسانی نه تنها در اصفهان بلکه در تمام کشور با فراز و فرودهایی همراه بوده است به طور قطع راه اندازی یک کمپین و مشارکت مردم در پیشگیری از بحران موثر است و شرکت توزیع برق اصفهان در راستای کاهش مصرف برق و دور زدن خاموشی ها کمپینی را تشکیل داده است که هر نفر تنها با ۲ درجه مدیریت مصرف برق می تواند نقش موثری در بحران خاموشی ها داشته باشد

وی در ادامه افزود :با اشاره به فرهنگ صرفه جویی مصرف انرژی کمپینی با موضوع مدیریت مصرف برق تحت عنوان فقط ۲ درجه ایجاد شده است که به تغییرات کوچک با نتایج بزرگ پرداخته است وی تصریح کرد :در شرایط اقتصادی کشور و افزایش روند رشد بار تنها راه چاره صرفه جویی است و در این راستا از مردم ،سازمانها و ارگانها خواسته شده که با پیوستن به این کمپین شاهد روشنایی و پایداری شبکه برق شهر و در نهایت کشورمان باشیم .

وی خاطر نشان کرد :به طور مثال اگر کولر گازی روی درجه ۲۴ تا ۲۶ تنظیم شود و یا حداقل ۲ درجه افزایش دما داشته باشیم می توان کاهش مناسبی در مصرف انرژی داشته باشیم و با خاموشی های تابستان خداحافظی کنیم

مهندس علی اکبری ابراز داشت :کمپین "فقط دو درجه " برای اگاهی بخشی به مردم در خصوص بهینه سازی مصرف انرژی برق با استفاده از رسانه های محیطی ومجازی انجام می گیرد که در ابتدا با تولید محتواهای مرتبط با ایده ، مخاطب ،درگیر دریافت پیام محتوا می شود و با شرح ایده و داستان گویی های متنوع ،مخاطب به پیام محتوا جذب می شود و سپس از کاربران دعوت می شود که در کمپین مشارکت نمایند و با تبلیغات و مرور مرتب پیام ها و برگزاری مسابقات پیام کمپین در ذهن مخاطب ماندگار شده و باعث تغییر رفتار او می گردد وی عنوان کرد :از مخاطبین خواسته می شود که نقش خود را به عنوان یک مصرف کننده مطرح کنند و با هشتک اختصاصی #فقط دو درجه # نقش ـمن عنوان نمایند وی ابراز داشت :تاریخ شروع این کمپین از 20تیرماه شروع شد و تا 4 شهریور ماه به مدت 47 روز برپاست و از کاربران خواسته می شود که پست های کمپین را استوری کنند و داستان خود را از طریق فیلم ،تصویر ،متن ،صوت و ...در پیج اینستاگرام خود منتشر نمایند و پیج اینستاگرام EEPDC_ IR,, TOرا روی محتوا منشن و در نهایت پیج را فالو کنند مدیر روابط عمومی شرکت توزیع برق اصفهان اظهار داشت : این کمپین نیز دارای هدایا و جوایز ارزنده ای می باشد که پیشنهاد می شود شهروندان عزیز در مسابقات این کمپین شرکت نمایند وی در پایان گفت : برای رفاه هر چه بیشتر مشترکین و کاهش خاموشی ها باید از تمام پتانسیل های محیطی ،فضای مجازی استفاده شود و از تمام خانواده های ایرانی خواسته می شود که در این کمپین شرکت کنند تا اتفاقات خوبی رقم زده شود .

کدام کشور بیشترین کالا را به ایران فروخت؟

جدیدترین آمار منتشر شده از سوی اتاق بازرگانی تهران نشان می‌دهد که در چهار ماهه ابتدایی سال جاری، در میان شرکای اصلی تجاری ایران، تغییر جدی به وجود نیامده است.

به گزارش ایسنا، براوردهای ابتدایی منتشر شده از وضعیت تجاری ایران در چهار ماهه ابتدایی سال جاری نشان می‌دهد که در تیر ماه امسال میزان واردات کالا در ایران به ۴.۳ میلیارد دلار رسیده که نسبت به ماه قبل افزایش ۱۶ درصدی را نشان می‌دهد.

در حوزه صادرات اما عدد ثبت شده ۳.۶ میلیارد دلار بود که نسبت به ماه قبل ۱۸ درصد کاهش یافته که نشان می‌دهد روند صادرات کالایی معکوس شده و روند افزایشی ماه‌های قبل متوقف شده است.

در حوزه وزنی نیز میزان صادرات ایران در چهار ماهه ابتدایی سال جاری به بیش از ۳۸ میلیون تن رسیده و در مقابل واردات کشور نیز ۱۲.۵ میلیون تن بوده است. از نظر ارزشی، میزان کل صادرات ایران ۱۴.۳ میلیارد دلار بوده و واردات حدودا ۱۴.۵ میلیارد دلار تخمین زده می‌شود. به این ترتیب تراز تجاری ایران هر چند به شکلی محدود اما همچنان منفی است.

در میان شرکای تجاری اصلی کشور اما تغییرات بزرگی رخ نداده است، هر چند جایگاه امارات متحده عربی مستحکم‌تر شده است. همانند سال‌های گذشته، چین همچنان اصلی‌ترین واردکننده کالا از ایران به شمار می‌رود. چین در چهار ماهه ابتدایی امسال ۴.۳ میلیارد دلار از ایران کالا وارد کرده و پس از آن عراق با ۲.۸ میلیارد، امارات متحده عربی با ۱.۶ میلیارد دلار و ترکیه با ۹۲۳ میلیون دلار قرار دارد و افغانستان نیز از ایران ۷۲۸ میلیون دلار کالا وارد کرده است.

آنچه در جدول واردکنندگان کالا اهمیت دارد، افزایش فاصله میان چین و عراق است. در ماه‌هایی از سال گذشته، عراق حتی جایگاه چین را در صدر این فهرست گرفته بود اما در سال جاری چین با فاصله زیادی در صدر فهرست قرار گرفته است. در کنار آن ترکیه نیز در رده چهارم قرار گرفته و فاصله بیشتری با افغانستان دارد.

در میان واردکنندگان کالا به ایران امارات متحده عربی با ۴.۷ میلیارد دلار در صدر قرار دارد و پس از آن چین با ۳.۱، ترکیه با ۱.۵، آلمان با ۵۶۳ و سوییس با ۵۳۹ میلیون دلار در رده‌های بعدی قرار دارند.

در جدول صادرکنندگان کالا نیز امارات متحده عربی با فاصله جایگاه نخست را گرفته و بر خلاف سال‌های قبل چین دیگر اصلی‌ترین صادرکننده کالا به ایران نیست. آلمان و سوییس نیز که از ابتدای سال در میان شرکای اصلی ایران قرار گرفته‌اند، جایگاه خود را تا پایان تیر ماه حفظ کرده‌اند.

ضرورت مهار سوداگران زمین برای کنترل قیمت مسکن

یک کارشناس اقتصادی اقدامات سوداگران زمین را مهمترین عامل افزایش قیمت مسکن دانست و بر مقابله با سوداگران زمین برای کاهش قیمت مسکن تاکید کرد.

به گزارش ایسنا، محمد خوش چهره، کارشناس مسائل اقتصادی و نماینده پیشین مجلس شورای اسلامی، گفت: مشکل مسکن سوداگری در زمین است به گونه ایکه برخی گروهها و جریان های سازمان یافته با همکاری برخی بانک ها با ایجاد جنگ اقتصادی و جنگ روانی برای بالا بردن قیمت زمین اقدام می کنند و از طرفی سیاست های غلط زمین شهری به سوداگری و افزایش قیمت زمین دامن زده است.

وی افزود: در کشورهای پیشرفته قیمت زمین ۱۰ تا ۱۵ درصد آورده برای سازنده است اما در کشور ما به دلیل غفلت و سیاست های غلط تصمیم گیران و افزایش سوداگری زمین، قیمت زمین بسیار بیشتر از حد معمول بالا رفته و با وجود تولید انبوه مصالح ساختمانی مانند سیمان و فولاد اما به دلیل افزایش قیمت زمین هزینه و قیمت تمام شده مسکن افزایش یافته است.

این استاد اقتصاد در ادامه در رادیو گفت: سوداگران زمین موجب شده اند حتی در شرایط رکود، قیمت مسکن افزایش یابد بدون اینکه ساخت و ساز رونق داشته باشد و این سوداگران با انجام دلال بازی در مناطق بالای شهر قیمت زمین های مرغوب را افزایش می دهند و در نتیجه این موج به سایر مناطق و دیگر شهرها نیز سرایت می کند.

وی تاکید کرد: دولت جدید باید به صورت عملی و جدی ضمن مبارزه با فساد و مفسدان اقتصادی جلوی سوداگری زمین را بگیرد تا ساخت و ساز رونق گیرد و قیمت مسکن کاهش یابد زیرا مسکن و اشتغال دو رکن مهم و اساسی در اقتصاد خانوارها است.

خوش چهره، افزایش نرخ اجاره مسکن را ناشی از افزایش بی رویه و افسار گسیخته قیمت مسکن در کشور دانست و اظهار داشت: دولت جدید باید با ایجاد رونق در ساخت و ساز و تولید زمینه کاهش قیمت مسکن را فراهم سازد تا به تبع آن نرخ اجاره مسکن نیز کاهش یابد.

وی با اشاره عملکرد ضعیف اقتصادی دولت ها پس از پایان جنگ تحمیلی، گفت: در ۴ دولت گذشته گرچه هرکدام شعار جدید و متفاوتی ارائه کردند اما عملکرد ضعیف اقتصادی در همه این دولت ها مشابه بود.

یک وکیل تشریح کرد

جزای تهدید یا قدرت‌نمایی با سلاح سرد



عبدالصمد خرمشاهی روز یکشنبه در گفت وگو با خبرنگار قضایی ایرنا افزود: حمل سلاح های سرد از چند دهه گذشته در قانون مجازات بوده و اولین قانون در زمینه حمل سلاح سرد با عنوان «قانون راجع به مجازات حمل چاقو و انواع سلاح سرد و اخلال در نظم و امنیت و آسایش عمومی» در سال ۱۳۳۶ در هفت ماده مصوب شد.

در ماده یک این قانون تصریح شده است، «هر کس به وسیله چاقو یا هر نوع اسلحه سرد دیگر تظاهر یا قدرت‌نمایی کند و یا آن را وسیله مزاحمت اشخاص و یا اخاذی و یا بدان وسیله تهدید و یا با کسی گلاویز شود به سه ماه تا یک سال حبس تأدیبی و یا به اقامت اجباری از شش ماه تا یک سال در محلی غیر از محل اقامت خودمحکوم خواهد شد.» این حقوقدان اظهار داشت: نکته قابل توجه در ماده پنجم قانون مزبور این است که جرایم مشمول این قانون خارج از نوبت رسیدگی می شود.خرمشاهی تصریح کرد: قانون ۶۴ ساله سلاح سرد نشان می‌دهد که از قدیم چاقو ابزار تهدید، ارعاب و اخاذی بوده و بعدها نیز به مرور زمان همه قوانین این حوزه به نوعی متاثر از این قانون است.

وی خاطرنشان کرد: سال گذشته نیروی انتظامی آماری را منتشر کرد که طبق آن از هر سه قتل یک قتل با سلاح سرد رخ می‌دهد هرچند این آمار افزایش یافت از این رو قوه قضاییه با توجه به گزارش‌های نیروی انتظامی و سهولت دسترسی به سلاح سرد به این موضوع توجه کرد.

این وکیل دادگستری با اشاره به ماده ۶۱۷ قانون مجازات اسلامی افزود: «هر کس به وسیله چاقو و یا هر نوع اسلحه دیگر تظاهر یا قدرت‌نمایی کند یا آن را وسیله مزاحمت اشخاص یا اخاذی یا تهدید قرار دهد یا با کسی گلاویز شود در صورتی که از مصادیق محارب نباشد به حبس از ۶ ماه تا ۲ سال و تا (۷۴) ضربه شلاق محکوم خواهد شد.»

خرمشاهی اضافه کرد: در سال ۱۳۹۸ نیز قانون مجازات حمل سلاح سرد مصوب شد که براساس این قانون برای فردی که تظاهر یا قدرت‌نمایی کند به ۶ ماه تا ۲ سال و تا (۷۴) ضربه شلاق محکوم شود.

این حقوقدان با اشاره به ماده چهار قانون مجازات قاچاق اسلحه و مهمات گفت: مطابق این قانون وارد کردن هر نوع سلاح اعم از سرد و گرم، نگهداری و حمل و معامله آنها بدون مجوز جرم است.

وی ادامه داد: همچنین حمل سلاح‌های سرد اگر به منظور درگیری باشد در قانون۶ ماه تا دو سال حبس مجازات در نظر گرفته شده است.

این وکیل دادگستری اظهار داشت: موارد اشاره شده در بالا از منظر تقنینی است و به قوانین در این زمینه اشاره شد اما از منظر روانشناسی جنایی سوال این است که چرا افراد با خود سلاح سرد حمل می‌کنند؟

وی افزود: پاسخ این پرسش این است که سطح خشونت و عدم آموزش افراد همچنین عوامل زمینه‌ای برای بروز جرم منجر می‌شود تا از نظر امنیت احساس مطلوبی ندارد و برای دفاع از خود سلاح حمل می‌کند. خرمشاهی گفت: قبل از اینکه بخواهیم در مورد قوانین موجود در این باره سخن بگوییم باید ارتکاب بزه ریشه‌یابی شود و می‌دانیم که در این نوع جرایم عوامل دیگری زمینه ساز بروز بزه هستند.

وی ادامه داد: افرادی که زیر سن قانونی هستند در دادگاه اطفال رسیدگی می‌شود اما معمولا اگر منجر به قتل شود، این کودکان طبق قانون مجازات اسلامی به پزشکی قانونی معرفی میشوند تا بررسی شود که کودک زمان ارتکاب جرم درک کافی ای اقدامی که انجام داده داشته است یا نه.خرمشاهی گفت: متاسفانه در بسیاری از موارد فردی که زیر سن قانونی مرتکب قتل می‌شود تحت تاثیر هیجان بوده و یک باره دست به اقدامی می زند که منجر به قتل می‌شود.

کشف مجموعه منحصر به فرد باکتری‌های روده در کودکان اوتیسمی

تهران- ایرنا- کودکان مبتلا به اوتیسم از نظر اجتماعی و رشدی معمولا با همسالان خود تفاوت دارند؛ اکنون محققان می گویند در مجموعه باکتری های سالم روده یا «میکروبیوم» آنها نیز تفاوت هایی وجود دارد.

به گزارش گروه دانشگاه و آموزش ایرنا از خبرگزاری یونایتدپرس، یافته های این مطالعه ممکن است به ابداع درمان های زودهنگام تری برای کودکان مبتلا به اختلال طیف اوتیسم منجر شود.

محققان دانشگاه چینی «هنگ کنگ» که این مطالعه را انجام داده اند، می گویند: میکروبیوم روده می تواند بسته به محل زندگی افراد متفاوت باشد، اما این یافته ها برای اولین بار نشان می دهد میکروبیوتای روده کودکان مبتلا به اوتیسم به طور غیرطبیعی رشد می کند و از همسالان هم سن خود عقب می ماند.

تحقیقات قبلی حاکی از آن بود که میکروبیوم روده ممکن است در اوتیسم نقش داشته باشد و شواهد نشان می دهد مسیر بین باکتری های روده و سیستم عصبی مرکزی -- محور روده- مغز -- تأثیر شدیدی بر رفتارهای اجتماعی دارد.

نویسندگان این مطالعه برای کسب اطلاعات بیشتر، میکروبیوم ۶۴ کودک مبتلا به اوتیسم و ۶۴ کودک معمولی در حال رشد را در چین مقایسه کردند. این کودکان ۳ تا ۶ سال سن داشتند.

محققان دامنه، حجم و عملکردهای مرتبط باکتری ها را در نمونه های مدفوع کودکان ارزیابی کردند.

آنها دریافتند مبتلایان به اوتیسم دارای محدوده و حجم متمایز و توسعه نیافته ای از باکتری های روده هستند که با رژیم غذایی ارتباط ندارد.

این محققان متوجه شدند در روده کودکان مبتلا به اختلال طیف اوتیسم، به طور قابل توجهی تعداد باکتری های مرتبط با فعالیت انتقال دهنده عصبی و پنج گونه باکتری وجود دارد که به طور معمول در روده کودکان بدون این بیماری وجود ندارد.

نویسندگان این مطالعه گفتند که این اختلافات در گروه جداگانه ای متشکل از هشت کودک مبتلا به اوتیسم و ۱۰ کودک سالم تأیید شد.

به گفته نویسندگان، یافته ها حاکی از آن است که ممکن است یک پروفایل میکروبی مشخص برای اوتیسم وجود داشته باشد که ممکن است درمان به موقع بیماری را میسر سازد.

اوتیسم نوعی اختلال رشدی (از نوع روابط اجتماعی) است که با رفتارهای ارتباطی و کلامی غیرطبیعی مشخص می‌شود. علایم این اختلال تا پیش از سه سالگی بروز می‌کند و علت اصلی آن هنوز ناشناخته است.

به افرادی که این اختلال را دارند اوتیستیک یا درخودمانده گفته می‌شود. این اختلال در پسران شایع‌تر از دختران است. وضعیت اقتصادی، اجتماعی، سبک زندگی و سطح تحصیلات والدین نقشی در بروز اوتیسم ندارد.

این اختلال بر رشد طبیعی مغز در حیطه تعاملات اجتماعی و مهارت‌های ارتباطی تأثیر می‌گذارد. کودکان و بزرگسالان مبتلا به اوتیسم، در ارتباطات کلامی و غیرکلامی، تعاملات اجتماعی و فعالیت‌های مربوط به بازی، مشکل دارند.

این اختلال، ارتباط با دیگران و دنیای خارج را برای آنان دشوار می‌سازد. در بعضی موارد، رفتارهای خودآزاردهنده و پرخاشگری نیز دیده می‌شود. در این افراد، حرکات تکراری (دست زدن، پریدن) و پاسخ‌های غیرمعمول به افراد، دلبستگی به اشیا یا مقاومت در مقابل تغییر نیز دیده می‌شود.

ممکن است در حواس پنجگانه (بینایی، شنوایی، بساوایی، بویایی و چشایی) این افراد حساسیت‌های غیرمعمول نیز دیده شود.

واکسن نورا مرحله پایانی فاز اول تست انسانی را طی می کند

رییس دانشگاه علوم پزشکی بقیه الله (عج) گفت: تزریق دز اول واکسن نورا به تمام داوطلبان انجام شد و دز دوم هم به نیمه تزریق رسیده است.

دکتر حسن ابوالقاسمی در گفت و گو با خبرنگار گروه آموزش و دانشگاه ایرنا، روند فعالیت کارآزمایی بالینی واکسن نورا را مطلوب ارزیابی کرد و افزود: این واکسن به نحو مطلوبی درحال طی کردن فاز اول تست انسانی است.

وی با یادآوری اینکه طبق برنامه ریزی انجام شده طول دوره مرحله اول تست انسانی ۲ ماه است، ادامه داد: تاکنون بیش از یک ماه از این دوره سپری شده است.

مراحل تست انسانی واکسن نورا باید ادغام شود

وی بر لزوم ادغام مراحل تست انسانی واکسن نورا تاکید کرد و گفت: این کار باید صورت گیرد و بسیاری از کشورهای تولید کننده واکسن هم از این ظرفیت بهره برند.

رییس دانشگاه علوم پزشکی بقیه الله (عج) یادآور شد: هرچند نظارت کامل بر روند کارآزمایی بالینی انجام شود اما در این شرایط حساس ادغام مراحل می تواند سرعت دسترسی مردم به واکسن را فراهم کند به عبارتی با ادغام فاز دوم تست انسانی در مرحله اول واکسن، روند فعالیت کارآزمایی بالینی شتاب مناسب می گیرد.

وی با بیان اینکه ما از انجام این طرح مطالعاتی بسیار راضی هستیم، ابرازامیدواری کرد اجازه همپوشانی فازهای اول و دوم تست انسانی صادر شود، این کار را هم می توان برای مراحل دوم و سوم، انجام داد.

ابوالقاسمی افزود: ما تمایل داریم که مسوولان ذیربط اجازه لازم برای این کار را بدهند تا روند کارآزمایی بالینی سرعت بیشتری گیرد.

وی ادامه داد: این واکسن در مرحله حیوانی هم از نظر بی خطری و ایمنی زایی به اثبات رسیده است.

رییس دانشگاه علوم پزشکی بقیه الله (عج) همچنین اظهار داشت: واکسن نورا یک واکسن نوترکیب است و صفر تا ۱۰۰ آن را محققان ایرانی انجام دادند.

به گزارش ایرنا، واکسن «نورا» با تلاش ۱۶ ماهه پزشکان، متخصصان و پژوهشگران بخش تحقیقات و پژوهش بیمارستان بقیه الله (عج) و با مشارکت محققان دانشگاه امام حسین (ع) ساخته‌شده است.این واکسن ششم تیرماه ۱۴۰۰ با حضور سعید نمکی وزیر بهداشت، سردار سرلشگر پاسدار حسین سلامی فرمانده‌کل سپاه، رییس کمیسیون بهداشت و درمان مجلس و جمعی از فرماندهان و مسئولین در دانشگاه علوم پزشکی بقیةالله (عج) رونمایی و از ششم تیرماه به‌طور رسمی وارد فاز بالینی شد. خودباوری محققان ایرانی برای تولید واکسن کرونا، موضوع بسیار مهمی استرییس دانشگاه علوم پزشکی بقیه الله (عج) در ادامه حضور چند تولید کننده واکسن کرونا را مطلوب ارزیابی کرد و افزود: دانشمندان ایرانی به این خودباوری رسیدند که امکان تولید واکسن کرونا را دارند، که این موضوع بسیار مهمی است.

ابوالقاسمی در پاسخ به این سوال که آیا ورود چند مجموعه ایرانی برای ساخت واکسن کرونا را مطلوب ارزیابی می کنید؟ گفت: ایران یک تولیدکننده بزرگ ندارد تا به تنهایی بتواند نیاز کشور را تامین کند و امکانات برای تولید انبوه آماده نیست و به همین دلیل این روند مطلوب و مناسب است.وی ادامه داد: امکانات ما کوچک و پراکنده است پس نیاز به تنوع داریم تا بتوان واکسن کرونا مورد نیاز هموطنان در داخل کشور تولید شود.

توضیحات آبفای استان اصفهان در خصوص ادعای انتقال پساب تصفیه خانه جنوب به صنایع

به تازگی فیلم هایی در فضای مجازی منتشر شده که در آن افرادی با حضور در محل تصفیه خانه جنوب اصفهان واقع در خیابان آبشار دوم مدعی فروش و انتقال آب توسط شرکت آب و فاضلاب به صنایع بالادست از جمله ذوب آهن شده اند. در همین خصوص به منظور روشن ساختن اذهان عمومی، چند نکته را به اطلاع شهروندان گرامی و روستائیان محترم می رسانیم:

۱.تعدادی از این افراد در حالی که بر روی تاسیسات تصفیه خانه راه می روند مدعی هستند که از این لوله برای انتقال آب به بالادست استفاده می شود در حالی که لوله مورد اشاره در فیلم، مربوط به انتقال هوا به حوضچه های هوادهی تصفیه خانه فاضلاب است که کارشناسان و متخصصان امر با فرایند تصفیه لجن به روش هوازی کاملا آشنا هستند.

۲.پساب تولیدی در تصفیه خانه فاضلاب، بر اساس استانداردهای زیست محیطی، تصفیه شده و در اختیار شرکت آب منطقه ای قرار می گیرد تا برای آبیاری گیاهان غیرمثمر و فضای سبز شهری و منابع طبیعی استفاده شود و استفاده از آن در بخش کشاورزی و تولید محصولات خوراکی ممنوع است. ۳.فاصله بین تصفیه خانه جنوب اصفهان در خیابان آبشار دوم تا شرکت سهامی ذوب آهن در غرب اصفهان نزدیک به ۸۰ کیلومتر است و با توجه به شیب زمین و توپوگرافی منطقه، اجرای خطوط لوله برای انتقال پساب این تصفیه خانه به بالادست بر فرض عملیاتی بودن، دارای هزینه های بسیاری است و اصلاً صرفه و صلاح اقتصادی و زیست محیطی ندارد. ضمن این که حتی قطره ای از پساب تصفیه خانه جنوب اصفهان به هیچ کدام از صنایع منتقل نمی شود. ۴.در پایان از مشترکین محترم درخواست می شود به خبرهای غیر واقعی و فیلم های اینچنینی که مورد تایید هیچ کارشناس منصفی نیست اعتماد نکرده و از بازنشر آن که موجب تشویش اذهان عمومی و نگرانی مردم می شود خودداری فرمایند.

از ابتدای مرداد ماه تا کنون صورت گرفت؛

کشف ۷۰۰ پمپ غیرمجاز در منطقه برآآن و کراج

در ادامه طرح پایش و شناسایی پمپ های غیر مجاز در استان اصفهان، از ابتدای مرداد ماه تا کنون تعداد ۷۰۰ پمپ غیر مجاز در منطقه برآآن و کراج کشف شد. مدیر آبفای منطقه برآآن و کراج با اعلام این خبر افزود: کنتورخوان ها و مروجین مصرف شرکت آبفای منطقه پس از شناسایی مشترکین متخلف، اخطاریه های کتبی صادر کرده اند و مشترکین ۴۸ ساعت پس از دریافت اخطار فرصت دارند، پمپ هایی را که بلافاصله بعد از کنتور آب نصب کرده اند، قطع کنند.صالح سلمانی با بیان این که تقریبا در تمامی روستاهای این منطقه پمپ غیر مجاز کشف شده است، گفت: بیشترین پمپ های غیرمجاز کشف شده در محدوده اصفهانک با ۲۵۰ پمپ بوده است. وی افزود: روز سه شنبه، پنجم مرداد ماه جاری، نسبت به قطع و ساماندهی تعدادی انشعاب باغ ویلا در روستای راشنان و اصفهانک اقدام شد و بقیه پمپ های غیر مجاز نیز به سرعت ساماندهی خواهند شد.

در جلسه کمیته راهبردی تحقیقات آبفای اصفهان تاکید شد؛ ضرورت تعامل دانشگاه با صنعت آبفا

مدیر عامل آبفای استان اصفهان در جلسه کمیته راهبردی تحقیقات بر ضرورت تعامل دانشگاه و صنعت آبفا تاکید کرد.

هاشم امینی در این جلسه با بیان این که دانشگاه محل تربیت نیروی انسانی متخصص و ماهر است گفت: اگر این نیروی انسانی متخصص بتواند دانش و مهارت خود را در عرصه تولید و صنعت به کار ببرد، موجب پیشرفت کشور خواهد شد .وی افزود: ارتباط صنعت و دانشگاه در هر کشوری می تواند تأثیری تعیین کننده در رشد اقتصادی داشته باشد و بر این اساس، آبفای استان اصفهان برای به روز نگه داشتن صنعت، از ظرفیت علمی و تحقیقی دانشگاه استفاده می کند .امینی اعلام کرد: در سال های اخیر ارتباط مستمر صنعت آبفا و دانشگاه در اصفهان بسیار خوب بوده و از طریق آن، بهره وری در صنعت افزایش یافته است. مدیرعامل آبفای استان اصفهان به ضرورت انجام تحقیقات در صنعت آبفا اشاره کرد و اظهار داشت : با استفاده از روش های علمی، چالش هایی که در زمینه تامین و توزیع عادلانه آب و جمع آوری، انتقال و دفع فاضلاب وجود دارد باید مورد بررسی قرار گیرد، تا شاهد ارتقاء خدمات رسانی به مردم باشیم. شایان ذکر است، در این جلسه با حضور اساتید دانشگاه و صنعت، طرح های بررسی امکان هوشمندسازی شبکه آب با الگوریتم DEEP LEARNING ؛ ارتقای سواد آبی مبتنی بر رویکرد تلفیقی علوم، فناوری، مهندسی و ریاضیات؛ نسخه نهایی کتاب اصول بهره برداری و نگهداری در تصفیه خانه های آب با معرفی فرایندهای تصفیه خانه آب اصفهان ، مورد بررسی و ارزیابی قرار گرفت.

۴ میلیارد نفر؛ تعداد جهانی مشترکان اینترنت اشیاء تلفن همراه در سال ۲۰۲۰

با توجه به افزایش کاربرد اینترنت اشیاء، تعداد جهانی مشترکان اینترنت اشیاء تلفن همراه هم با رشد ۱۲ درصدی در سال ۲۰۲۰ همراه و به ۱.۷۴ میلیارد نفر رسیده است.

بازار؛ اقتصاد دیجیتال: «آی او تی بیزنس نیوز» در تازه ترین گزارش خود به بررسی میزان ارتباطات اینترنت اشیا همراه پرداخته است: گزارش جدیدی از شرکت تحقیقات بازار اینترنت اشیا BERG INSIGHT نشان میدهد که تعداد جهانی مشترکان اینترنت اشیاء همراه) اینترنت اشیا همراه یا سلولار دستگاه‌های اینترنت اشیا را با استفاده از شبکه‌های موجود مخابراتی به یکدیگر متصل می‌سازد) در سال ۲۰۲۰ با ۱۲ درصد افزایش به ۱.۷۴ میلیارد نفر رسیده است.

بازارهای منطقه ای اروپای غربی و آمریکای شمالی بالاترین نرخ رشد را با بیش از ۱۵ درصد ثبت کردند. تا سال ۲۰۲۵، BERG INSIGHT پیش بینی می کند که ۳.۷۴ میلیارد دستگاه اینترنت اشیا به شبکه های تلفن همراه در سراسر جهان متصل شود.

بازارهای منطقه ای اروپای غربی و آمریکای شمالی بالاترین نرخ رشد را با بیش از ۱۵ درصد ثبت کردند. تا سال ۲۰۲۵، BERG INSIGHT پیش بینی می کند که ۳.۷۴ میلیارد دستگاه اینترنت اشیا به شبکه های تلفن همراه در سراسر جهان متصل شود.

۱۰ اپراتور برتر تلفن همراه از مجموع ۱.۴۹ میلیارد اتصال اینترنت اشیاء تلفن همراه در پایان سال ۲۰۲۰ ، ۸۶ درصد از کل اتصالات را تشکیل می دهد. CHINA MOBILE بزرگترین ارائه دهنده خدمات اتصال اینترنت اشیا در جهان با تخمین ۶۵۸ میلیون اتصال اینترنت اشیا تلفن همراه و CHINA UNICOM و CHINA TELECOM به ترتیب با ۲۴۰ میلیون و ۲۳۸ میلیون اتصال در رتبه های دوم و سوم قرار دارند.

فردریک استالبرند، تحلیلگر ارشد BERG INSIGHT می گوید: سال ۲۰۲۰ اولین سالی از اوایل دهه ۲۰۱۰ بوده که ارتباطات اینترنت اشیاء تلفن همراه در چین در مقایسه با میانگین جهانی کندتر شد، زیرا بزرگترین پخش کننده CHINA MOBILE تغییر منفی در پایگاه مشترکان اینترنت اشیا را گزارش کرد. به دنبال تصمیم CHINA MOBILE برای توقف افزودن اتصالات اینترنت اشیاء جدید به شبکه 2G خود در نیمه اول سال ۲۰۲۰، برنامه ای را برای مهاجرت کاربران 2G به خدمات NB-IOT و LTE CAT ۱-4G آغاز کرده است.

ودافون در بین اپراتورهای غربی رتبه اول با ۱۱۸ میلیون اتصال، AT&T با ۸۱ میلیون در رتبه بعدی قرار دارد. همچنین ورایزن، دویچه تلکوم و تلفونیکا دارای ۲۶ تا ۴۸ میلیون اتصال اینترنت اشیا تلفن همراه هستند. به غیر از دویچه تلکوم، نرخ رشد سالانه اپراتورهای غربی ذکر شده در بازه ۸ تا ۲۲ درصد بوده است.

خدمات اتصال اینترنت اشیا حدود ۱ درصد از کل درآمد اکثر گروه های اپراتور را به خود اختصاص می دهد. تحلیل BERG INSIGHT از شاخص های عملکردی کسب و کار اینترنت اشیا که توسط اپراتورهای تلفن همراه در نقاط مختلف جهان منتشر شده است نشان می دهد که درآمد جهانی اتصال به اینترنت اشیاء در طول سال ۲۰۲۰ حدود ۶ درصد افزایش یافته است.

به زودی انجام می شود آغاز به کار مشاور ویژه پیمانکاران در آبفای استان اصفهان

مدیرعامل آبفای استان اصفهان از انتصاب مشاور ویژه پیمانکاران در آینده ای نزدیک خبر داد.

هاشم امینی که در جمع گروهی از پیمانکاران حوزه های آب، فاضلاب و مشترکین سخن می گفت افزود: به منظور ارتباط مؤثر با پیمانکاران، کاهش بروکراسی اداری و سرعت بخشیدن به اجرای طرح ها، به زودی مشاور ویژه پیمانکاران در شرکت آب و فاضلاب استان اصفهان منصوب و آغاز به کار می کند. وی پیمانکاران را بازوی اجرایی شرکت در خدمت رسانی به مردم دانست و گفت: وظیفه اصلی مدیران، کارکنان و پیمانکاران صنعت آب و فاضلاب، ارائه خدمات پایدار و با کیفیت به مشترکین است. مدیرعامل شرکت آب و فاضلاب استان اصفهان در عین حال به مشکلات اقتصادی، اداری و اجرایی پیمانکاران اشاره کرد و گفت: باید قبل از برگزاری هر مناقصه، جلسات توجیهی با پیمانکاران برگزار شود تا شرکت آبفا به عنوان کارفرما خواسته ها، انتظارات، توانمندی ها و محدودیت های خود در اجرای طرح ها را به اطلاع پیمانکاران برساند.

وی گفت: این کار باعث می شود پیمانکاران با توجه به واقعیت های موجود و اطلاع از سختی های کار در مناقصه ها شرکت کرده و پس از عقد قرارداد، پاسخگوی تعهداتی که متقبل می شوند باشند.

در ادامه این نشست مدیران و نمایندگان ۲۳ شرکت پیمانکار موجود در جلسه در سخنان جداگانه ای به ارائه دیدگاه ها و خواسته های خود برای ادامه همکاری بهتر با آبفای استان اصفهان پرداختند.

با راه‌اندازی واحد تصفیه گازوئیل شرکت پالایش نفت اصفهان

از سال ۱۴۰۱، تمام ۲۱ میلیون لیتر گازوئیل تولیدی پالایشگاه اصفهان، یورو ۵ خواهد شد

* این شرکت دومین شرکت پالایشی از نظر دریافت خوراک و اولین شرکت از نظر تنوع تولید است.
* شرکت بیش از ۳۰ نوع فرآورده نفتی اعم از اصلی و ویژه تولید می کند.
* فرآورده‌های ویژه شرکت در تالار بورس کالای ایران عرضه می شود.
* پالایشگاه اصفهان ۱۱۴/۵ هکتار از ۳۴۰ هکتار وسعت خود را به فضای سبز اختصاص داده است. این میزان ۳۶ درصد مساحت شرکت است.
*کل بنزین تولیدی پالایشگاه اصفهان که حدود ۱۲ میلیون لیتر می‌باشد،طبق استاندارد یورو ۵ تولید می شود.
* در جهت حفظ محیط زیست، ۴ میلیون لیتر گازوئیل تولیدی، ویژه اتوبوسرانی استان دارای استاندارد یورو ۵ است.
* با راه‌اندازی واحد تصفیه گازوئیل، از سال ۱۴۰۱، تمام ۲۱ میلیون لیتر گازوئیل تولیدی شرکت، یورو ۵ خواهد شد.
*پروژه گوگردزدایی از ته‌مانده برج‌های تقطیر از دیگر طرح‌هایی است که باهدف گوگردزدایی از ته‌مانده برج‌های تقطیر شرکت پالایش نفت اصفهان در حال انجام است.
*این شرکت در سال گذشته ۳ محصول محیط سبز دیگر از جمله حلال پنتان با خلوص بالای ۹۹% حلال AW-406++ و حلال نرمال هگزان به محصولات خود اضافه کرده است.
*نخستین پروژه ملی زیست‌محیطی تصفیه و استفاده صنعتی از فاضلاب شهری در شرکت پالایش نفت اصفهان با رویکرد کاهش مصرف منابع آب شرب با ظرفیت ۷۰۰ مترمکعب در ساعت راه‌اندازی شده است.
*باهدف تأمین گاز طبیعی طرح بهبود فرآیند و بهینه‌سازی پالایشگاه اصفهان ایستگاه تقلیل فشار گاز طبیعی طرح بهبود فرآیند و بهینه‌سازی اجرا شد.
* تجهیز اکونومایزر (ECONOMIZER) به‌منظور استفاده بهینه از انرژی و افزایش راندمان دیگ بخارها در مسیر گازهای داغ خروجی آن‌ها و قبل از دودکش نصب شده است.

اجرای مسئولیت‌های اجتماعی در شرکت

شرکت پالایش نفت اصفهان به‌عنوان یکی از بزرگ‌ترین و استراتژیک ترین صنایع کشور، وظیفه دارد به‌عنوان یک مسئولیت اجتماعی، سوخت مورد نیاز جامعه و مردم را با کیفیت‌های استاندارد تهیه کند. همین احساس مسئولیت اجتماعی و تعلق عمیق به جامعه و مردم باعث شده تا مدیریت این شرکت، در مسیر بهبود کیفیت فرآورده‌های تولیدی گام بردارد و فرآورده‌هایی تولید کند که کمترین آثار مخرب را بر محیط‌زیست و جامعه داشته باشد. این صنعت درصدد است با اجرای پروژه‌های عظیم زیست‌محیطی، در فرآیندهای تولید و ارتقاء کیفیت فرآورده‌های نفتی، محصولات خود نظیر بنزین و گازوئیل را با بهترین کیفیت و مطابق با استانداردهای جهانی به بازار عرضه کند.

جذب نیروی جدید در شرکت پالایش نفت اصفهان

این شرکت در سال گذشته از طریق چاپ اطلاعیه در روزنامه‌ها و درج در سایت طی گذراندن مرحله آزمون کتبی و مصاحبه مبادرت به استخدام بیش از ۴۰۰ نفر نموده است. به‌غیراز این شرکت پالایش نفت اصفهان، همواره خود را در مقابل مصائب و مشکلات اجتماعی مردم مسئول می‌داند و در راستای همین مسئولیت‌های خطیر اجتماعی و مدنی اقدامات زیادی در سالهای گذشته انجام داده است که از آن جمله می‌توان به موارد زیر اشاره کرد:



پیوستن به کاروان همدلی و مواسات و اهداء ۱۵۰۰ دستگاه تبلت به دانش آموزان نیازمند تحت حمایت کمیته امداد امام خمینی(ره) استان اصفهان، کمک‌های مالی به بهسازی میدان استقلال اصفهان، به اداره بهزیستی استان، کمک ۳۰۰ میلیونی به آزادی زندانیان جرائم غیر عمد آزادی زندانیان (اصفهان)، کمک میلیاردی به سیل‌زدگان ایام نوروز سال‌های گذشته، کمک میلیاردی به زلزله‌زدگان کرمانشاه و بازسازی دو باب مدرسه در مناطق زلزله‌زده کرمانشاه، کمک به تکمیل پروژه کلینیک فرهنگیان (پایگاه سلامت) شاهین‌شهر، کمک به پروژه‌های عمرانی استان اصفهان (خمینی‌شهر) و، مشارکت در پروژه‌های شاهین‌شهر اصفهان (تکمیل ورزشگاه) و با توجه به شیوع ویروس کرونا نیز این شرکت فعالیت‌های زیر را انجام داده و می‌دهد: کمک مالی ۹ میلیارد تومانی به شهرداری و دانشگاه علوم پزشکی اصفهان تولید و توزیع بیش از ۳۰۰ هزار لیتر ماده ضدعفونی‌کننده برای سازمان‌ها وادارات متقاضی اصفهان و این کمک ها ادامه دارد. این شرکت برای سال جاری نیز مبلغ ۳۰۰ میلیارد ریال برای مسئولیت های اجتماعی، فرهنگی، ورزشی و بهداشتی و ۵۰۰ میلیارد ریال در جهت پروژه تأمین آب براساس مصوبات کارگروه مقابله با خشکسالی تخصیص داده است.

نود و چهارمین دوره جوایز سینمایی اسکار

اسکار، قوانین جدید و حکایت فیلم اصغر فرهادی

طبق قوانین جدید آکادمی اسکار، فیلم ها در صورت اکران در کشوری غیر از کشور مبدا نیز می توانند واجد شرایط رقابت در شاخه بهترین فیلم بین المللی جوایز سینمایی اسکار شوند.

به گزارش ایسنا، آکادمی علوم و هنرهای سینمایی اسکار تحت تاثیر همه گیری جهانی ویروس کرونا، در دو سال اخیر تغییراتی را برای تسهیل حضور آثار در این جوایز سینمایی ایجاد کرده است و شاخه بهترین فیلم بین المللی نیز به سبب حضور نمایندگان رسمی کشورهای دیگر دستخوش تغغیراتی شده است.

بر این اساس امسال نیز همچون دوره گذشته و سبب تعطیلی سینماها در برخی از مناطق جهان، فیلم هایی که از پیش برنامه اکران سینمایی داشته اند اما در نهایت در ابتدا از طریق سامانه های نمایش آنلاین معتبر اکران شدند نیز می توانند تحت شرایطی واجد شرایط رقابت در شاخه بهترین فیلم جوایز سینمایی اسکار شوند.

همچنین بر اساس قوانین نود و چهارمین دوره جوایز سینمایی اسکار و برای تسهیل حضور آثار سینمایی در این جوایز در شرایط کنونی، فیلم ها برای معرفی رسمی برای حضور در شاخه بهترین فیلم بین المللی الزاما نیاز به اکران در کشور مبدا ندارند و در صورتی که در یکی از کشورها (غیر از آمریکا و کشورهای تحت قلمرو آن) به مدت حداقل هفت روز پیاپی اکران تجاری داشته باشند، در صورت داشت دیگر شرایط، واجد معرفی به عنوان نماینده رسمی کشور معرفی کننده خواهند شد.

طبق قوانین معمول آکادمی، فیلم ها برای حضور در شاخه بهترین فیلم بین المللی اسکار ۲۰۲۲، باید در حد فاصل بین اول ژانویه تا ۳۱ دسامبر ۲۰۲۱ (۱۲ دی ۱۳۹۹ تا ۱۰ دی ۱۴۰۰) در کشور مبدا حداقل هفت روز اکران سینمایی داشته داشته باشند و در ایران تنها ۱۱ فیلم تاکنون در این بازه زمانی اکران سینمایی شده اند که شامل «دیدن این فیلم جرم است» به کارگردانی رضا زهتابچیان (آغاز اکران ۱۶/۱۰/۱۳۹۹)، «اینجا هم باران می بارد» به کارگردانی نادر طریقت (آغاز اکران ۲۲/۱۱/۱۳۹۹)، «آن شب» به کارگردانی کوروش اهری (آغاز اکران ۰۶/۱۲/۱۳۹۹)، «لاله» به کارگردانی اسدالله نیک نژاد (آغاز اکران ۲۷/۱۲/۱۳۹۹)، «تکخال» به کارگردانی مجید مافی (آغاز اکران ۲۷/۱۲/۱۳۹۹)، «خون شد» به کارگردانی مسعود کیمیایی (آغاز اکران ۲۷/۱۲/۱۳۹۹)، «هفته ای یک بار آدم باش» به کارگردانی شهرام شاه حسینی (آغاز اکران ۱۲/۲۷/۱۳۹۹)، «مدیترانه» به کارگردانی هادی حاجتمند (آغاز اکران ۰۴/۰۵/۱۴۰۰)، «قصه عشق پدرم» به کارگردانی محمد رضا ورزی (آغاز اکران ۰۴۳۱/۱۴۰۰)، «سیا باز» به کارگردانی حمید همتی (آغاز اکران ۳۰/۰۴/۱۴۰۰) و «دینامیت» به کارگردانی مسعود اطیابی (آغاز اکران ۱۰/۰۴/۱۴۰۰) می شود.

فیلم «قهرمان» به کارگردانی اصغر فرهادی پس از حضور رونمایی موفق در جشنواره فیلم کن و کسب جایزه بزرگ هیات داوران این رویداد سینمایی، بخت نخست انتخاب به عنوان نماینده رسمی ایران در شاخه بهترین فیلم بین المللی نود و چهارمین دوره جوایز سینمایی اسکار است.

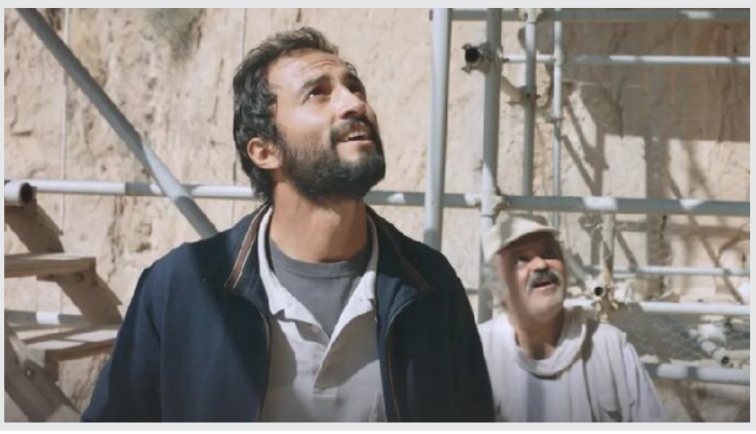

هنوز تاریخ اکران «قهرمان» در ایران مشخص نشده است اما این فیلم قرار است از ۱۲ نوامبر در سوئد، ۲۲ دسامبر در فرانسه اکران عمومی شود و در این صورت و طبق قوانین اسکار میتواند بدون اکران در ایران نیز به عنوان نماینده کشورمان در شاخه بهترین فیلم بین المللی نود و چهارمین دوره جوایز سینمایی اسکار انتخاب شود.

کمپانی آمازون پخش فیلم «قهرمان» در آمریکا را در اختیار دارد و این فیلم برای این که بتواند در سایر شاخه های اسکار ۲۰۲۲، واجد شرایط رقابت شود باید در بازه زمانی تعیین شده در آمریکا اکران شود. اصغر فرهادی را به عنوان یکی از شانس های شاخه بهترین کارگردانی اسکار پیش رو نیز معرفی کرده اند. تاریخ اکران «قهرمان» در آمریکا نیز هنوز مشخص نیست.

آخرین مهلت معرفی نماینده رسمی کشورها برای حضور در شاخه بهترین فیلم بین المللی اسکار، ۱۵ دسامبر (۲۴ شهریور) است.

با تلاش صنعتگران ذوب آهن؛

متروی تهران، روی ریل ملی 54E1 از واردات بی نیاز شد



برای اولین بار در کشور توسط صنعتگران ذوب آهن اصفهان، ریل ۵۴E۱ مطابق با استاندارد EN-۱۳۶۷۴ در کارگاه نورد ۶۵۰ یا همان کارگاه تولید ریل ملی برای بهره برداری در متروی کلان شهر تهران ساخته شد

به گزارش اخبار مالی به نقل از روابط عمومی ذوب آهن اصفهان، مهرداد تولائیان معاون بهر برداری ذوب آهن اصفهان در این خصوص گفت: پیرو تولیدات ریلی ذوب آهن ، از جمله ریل های ۶۰E۱ و U۳۳ برای خطوط راه آهن، ریل S۴۹ برای متروی بهارستان، ریل R۱۸ برای معادن و ریل زبانه سوزن، ۱۲ مردادماه ریل ۵۴E۱ نیز برای مترو کلان شهر تهران تولید شد تا کشور از واردات این نوع ریل بی نیاز شود .

وی افزود : ریلی که امروز تولید شد، پس از کنترل، بازرسی و بارگیری برای مترو تهران که حجم بالایی از مسافر را دارد و از حساسیت ویژه ای برخوردار است، ارسال می شود .

علی عبدالله‌پور مدیرعامل شرکت بهره‌برداری راه‌آهن شهری تهران و حومه نیز در این خصوص گفت : در گذشته از ریل ۶۰E۱ ذوب آهن اصفهان استفاده کرده ایم که از کیفیت بالایی برخوردار است و قطعاً با توجه به اینکه تولید ریل ۵۴E۱ نیز بر اساس استانداردهای بین المللی است، کیفیت بسیار مطلوبی دارد .

وی افزود: در متروی تهران تنها جهت تعمیرات و نگهداری سالانه به ۵۰۰ شاخه ریل ۵۴E۱ نیاز داریم که قطعاً شرکت ساخت نیز جهت توسعه خطوط ریلی متقاضی این محصول است .

عبدالله پور، افزود: مترو تهران اولین متقاضی ریل ۵۴E۱ از ذوب آهن اصفهان است و سایر متروهای کشور از جمله قطار شهری مشهد ، متروی اسلامشهر و سایر شهرها نیز به زودی متقاضی این ریل خواهند بود.

تحریم ها باعث شد نتوانیم ریل با کیفیت مطلوب وارد کنیم

مدیرعامل شرکت بهره‌برداری راه‌آهن شهری تهران و حومه، تولید ریل در ذوب آهن اصفهان در شرایط تحریم را یک اقدام بسیار ضروری و استراتژیک برای توسعه حمل و نقل ریلی دانست و گفت : قبلاً ریل مترو از کشور اتریش وارد می شد که با شدت گرفتن تحریم ها ، به ناچار از کشورهای روسیه و ترکیه ریل وارد کردیم که از آن کیفیت برتر برخوردار نبود و هزینه تعمیر و نگهداری را نیز افزایش داد .

وی افزود: در شرایط تحریم که مشکلات مالی نیز وجود دارد، دغدغه تامین ریل یکی از مهمترین مسائل ما است که به تدریج تامین آن حتی از کشورهای روسیه و ترکیه هم سخت شد.

عبدالله پور بیان داشت: تولید ریل در ذوب آهن اصفهان نه تنها صرفه جویی اقتصادی دارد و مانع خروج ارز از کشور می شود ، بلکه دغدغه ما برای تامین ریل را از بین برد و مهمتر از همه اینکه ، وابستگی ما در حمل و نقل ریلی را به سایر کشورها کاهش داد.

ذوب اهن برای تولید انبوه و قبول سفارشات بیشتر خودش را آماده می کند

محمد امین یوسف زاده مدیر مهندسی نورد ذوب آهن نیز گفت : در ادامه برنامه تولید ریل در نورد ۶۵۰ و تکمیل سبد ریل کشور ،هدف ما در این ماه تولید ریل ۵۴E۱ بود که امروز ۱۲ مردادماه تست شد و مطابق استاندارد EN۱۳۶۷۴ به هدف رسیدیم . وی با اشاره به سابقه ذوب آهن در تولید ریل S۴۹ برای متروی بهارستان اصفهان، اظهار داشت: از خصوصیات این ریل که مخصوص مترو هست و در مترو تهران به کار می رود ، استحکام و مقاومت بیشتر است که میزان تحمل بار مسافری بالایی را دارد .وی افزود: سفارشی که در حال حاضر داریم کمتر از هزار تن است . تولید انبوه این ریل کیلد خورد و با توجه به استفاده از این ریل در مترو تهران ، قطعاً سفارش های بعدی را هم خواهیم داشت .علیرضا مهرابی سرپرست کارگاه ۶۵۰ نیز اظهار داشت: این ریل، نسبت به ۶۰E۱ ابعاد کوچک تری دارد ، به همین دلیل تولید آن سخت تر است .وی با اشاره به اینکه ریل تولیدی ذوب آهن همه مشخصات یک پروفیل قابل ارسال برای مصرف را دارد، افزود: در نورد رسیدن به ابعاد پروفیل ۵۴E۱ سخت تر از سایر ریل ها است به همین دلیل پروسه طراحی این ریل زمان بسیاری برده و سپس تراش غلتک صورت گرفت تا در نهایت به جمع بندی نهایی برای تولید رسیدیم .

قیمت نفت تحت تاثیر نگرانی ها نسبت به متاثر شدن تقاضا برای سوخت
کرونای دلتا عامل ریزش هفتگی سنگین نفت شد

به گزارش ایسنا، بهای معاملات نفت برنت با ۵۹ سنت معادل ۰.۸ درصد کاهش، در ۷۰ دلار و ۷۰ سنت در هر بشکه بسته شد. بهای معاملات وست تگزاس اینترمدیت آمریکا با ۸۱ سنت معادل ۱.۲ درصد کاهش، در ۶۸ دلار و ۲۸ سنت در هر بشکه بسته شد.

نفت برنت برای کل هفته بیش از شش درصد کاهش قیمت داشت که بزرگترین کاهش هفتگی در چهار ماه گذشته بود و شاخص نفت آمریکا حدود هفت درصد کاهش پیدا کرد که بزرگترین کاهش هفتگی در ۹ ماه گذشته بود.

قیمتهای نفت در پی افزایش جهانی موارد ابتلا به ویروس کرونا که مربوط به شیوع نوع به شدت مسری کرونای دلتاست، در سه روز نخست هفته گذشته ریزش کرده بودند اما روز پنج شنبه تحت تاثیر تنش‌های ژئوپلیتیکی در خاورمیانه روند نزولی قیمتها متوقف شده بود.

آمار روزانه ابتلا به کووید ۱۹ در آمریکا به بالاترین میزان در شش ماه گذشته صعود کرده و ژاپن و چین هم محدودیت‌هایی را برای متوقف کردن شیوع ویروس وضع کرده اند. شیوع کرونای دلتا در کشورهای مصرف کننده بزرگ نفت نگرانی‌ها نسبت به محدود شدن دوباره سفرها و آسیب دیدن تقاضا برای سوخت را برانگیخته است.

جیم ریتربوش، رییس شرکت ریتربوش و آسوشیتس اظهار کرد: افزایش محدودیت‌های سفر در چین زیر میکروسکوپ معامله گران قرار گرفته و ممکن است به عامل تاثیرگذار بر قیمتها در ماه جاری تبدیل شود.

جو بایدن، رییس جمهور آمریکا اعلام کرد که آمار ابتلا به کووید ۱۹ در این کشور پیش از این که کاهش پیدا کند، اوج بیشتری می گیرد و کرونای دلتا آسیب بی موردی به این کشور وارد می کند.

عامل دیگری که در کاهش قیمت‌ها موثر بود، رشد ارزش دلار در پی انتشار آمار اشتغال ماهانه بهتر از حد مطلوب در آمریکا بود. دلار قوی‌تر نفت را که به این ارز قیمت گذاری می شود برای خریداران غیرآمریکایی گران‌تر می کند.بر اساس گزارش رویترز، شرکت خدمات انرژی بیکرهیوز اعلام کرد شرکت‌های انرژی آمریکایی هفته گذشته برای پنجمین هفته در شش هفته گذشته به شمار دکل‌های حفاری نفت و گاز طبیعی اضافه کردند.

شمار دکل‌های حفاری نفت و گاز طبیعی در هفته منتهی به ششم اوت، سه حلقه افزایش یافت و به ۴۹۱ حلقه رسید. شمار دکل‌ها نسبت به مدت مشابه سال گذشته ۲۴۴ حلقه معادل ۹۹ درصد افزایش یافت. شمار دکل‌های حفاری نفت آمریکا از رکورد پایین ۲۴۴ حلقه در هفته منتهی به ۱۴ اوت سال ۲۰۲۰ بیش از دو برابر افزایش یافته است.

سخنگوی شرکت آب و فاضلاب استان اصفهان:
شرایط تامین آب شرب اصفهان پایدار شده است/ همچنان افت فشار داریم

سخنگوی شرکت آب و فاضلاب استان اصفهان با اشاره به اینکه درحال حاضر شرایط تامین آب شرب اصفهان به حالت پایدار درآمده است، گفت: پیش بینی می شود حدود یک هفته تا ۱۰ روز آینده با افزایش دوباره دمای هوا، دوباره در تامین آب شرب اندکی دچار مشکل شویم، البته به شرایط بحرانی هفته های گذشته نخواهیم رسید.

مهرداد خورسندی در گفت‌وگو با ایسنا، در خصوص آخرین وضعیت تامین آب شرب اصفهان، اظهار کرد: با کاهش جزئی دمای هوا شرایط تامین آب شرب اصفهان اندکی نسبت به هفته گذشته و بعد از حادثه شکسته شدن خط لوله اصلی انتقال آب در محدوده فلاورجان به صورت پایدار در آمده است.

وی افزود: با پایداری شرایط، تعداد تانکرهای آبرسانی سیار به مناطق مختلف بسیار اندک و به تعداد انگشتان دست شده است، البته پیش بینی می شود حدود یک هفته تا ۱۰ روز آینده با افزایش دوباره دمای هوا، دوباره در تامین آب شرب اندکی دچار مشکل شویم، البته به شرایط بحرانی هفته های گذشته نخواهیم رسید.

سخنگوی شرکت آب و فاضلاب استان اصفهان درباره ضرورت مدیریت منابع آبی موجود در شرایط کنونی برای روزهای آینده اصفهان، گفت: باید توجه داشت که کسری ۳۲۰۰ تا ۴۳۰۰ لیتر برثانیه کمبود آب در اصفهان همچنان به قوت خود باقی است و هنوز در بیشتر مناطق اصفهان با افت فشار آب مواجه هستیم.وی گفت: در حال حاضر در بیشتر مناطق شهر اصفهان فشار آب در طبقات همکف برقرار است، با این وجود روز گذشته در خیابان های مختلف از جمله مهر، مهران و ... تماس هایی مبنی بر افت فشار آب داشتیم، اما تا این لحظه تماسی مبنی بر قطعی آب نداشته ایم مگر به علت حادثه ای در شبکه.

خورسندی با بیان اینکه شرایط بحرانی تامین آب شرب اصفهان همانند گذشته نیست، تاکید کرد: با کاهش جزئی دمای هوا اندکی ارتفاع ذخایر و منابع آب اصفهان بیشتر شده است، از سوی دیگر چاه ها همچنان در مدار هستند.وی با تاکید بر اینکه امروز حفظ کیفیت آب شرب خط قرمز شرکت آبفا است، گفت: شرکت آبفا روزانه کیفیت آب را بررسی می کند و از سوی دیگر مرکز بهداشت نیز نمونه گیری های مشخص خود را دارد، بنابراین خیال اصفهانی ها از سلامت آب شرب راحت باشد. سخنگوی شرکت آب و فاضلاب استان اصفهان درباره ادعای برخی افراد مبنی بر تغییر مزه آب، توضیح داد: این عامل به دلیل دوری و نزدیکی مشترکین از محل چاه است، اما باید توجه داشت که تغییر مزه آب دلیلی بر بهداشتی نبودن آن نیست، امروز نه تنها آب اصفهان سالم است، بلکه این تغییر مزه آب تنها نشان از تغییر ذائقه افراد است.

مدیر ایمنی، بهداشت و محیط زیست فولاد مبارکه:
در شرایط تحریم و کرونا یاد گرفتیم هر تهدیدی را به یک فرصت تبدیل کنیم

به گزارش جهان فولاد از شرکت فولاد مبارکه اصفهان، مدیر ایمنی، بهداشت و محیط‌زیست فولاد مبارکه با اعلام این مطلب افزود: در شرکت فولاد مبارکه با حمایت‌های مدیریت عالی شرکت، معاونین، مدیران و تلاش تمامی کارکنان شرکت، توانستیم در سال ۹۹ با لبیک به‌فرمان مقام معظم رهبری، با جهش تولید، گام بزرگی در صنعت فولاد برداریم. حسین مدرسی‌فر تصریح کرد: افتخار ما در شرکت فولاد مبارکه این است که علی‌رغم تعطیلی بسیاری از شرکت‌ها در پیک اول کرونا، ما توانستیم با مدیریت هم‌زمان تولید و پیشگیری از شیوع بیماری کرونا علاوه بر دست‌یابی به افزایش تولید، از همه‌گیری این بیماری در شرکت جلوگیری به عمل‌آوریم، به‌طوری‌که تاکنون این بیماری نتوانسته خدشه‌ای به تولید این واحد صنعتی وارد نماید.

وی افزود: فولاد مبارکه ثابت کرد در روزهای سخت شیوع کرونا که می‌توان گفت یک جنگ بیولوژیکی است باافتخار حرکت کرد و دشمنان نظام را مأیوس ساخت. وی تأکید کرد: ما در فولاد مبارکه در شرایط تحریم‌ها یاد گرفتیم هر تهدیدی را به یک فرصت تبدیل کنیم و همین یادگیری باعث شد در پی انتشار این ویروس در چین در اواخر سال ۹۸ قبل از اینکه این بیماری به ایران بیاید، با انجمن جهانی فولاد یک ارتباط دوسویه برقرار سازیم. به همین منظور شروع به شناسایی این بیماری و علائم آن نمودیم و درنهایت در اواخر اسفند و اوایل فروردین ۹۹ با شروع موج اول با آمادگی کامل در مقابل این ویروس قرار گرفتیم و موفق شدیم از تعطیلی شرکت جلوگیری کنیم. همین تجربیات و برنامه‌های پیشگیرانه را در قالب یک طرح به انجمن جهانی فولاد ارائه کردیم که با استقبال زیادی در دنیا روبه‌رو شد و از تجربیات ما استفاده گردید.مدرسی‌فر افزود: در سال ۹۹ این ویروس را به‌عنوان یک ریسک شناسایی کردیم و در قالب مدیریت ریسک با آن برخورد نمودیم و بر اساس نتایج پیامد، شدت و احتمالات موجود، آن را آنالیز کردیم.

وی به دیگر فعالیت‌های پیشگیرانه که دیگر واحدهای شرکت را درگیر کرده بود نیز اشاره کرد و افزود: افزایش ناوگان ترابری، تغییر در نحوه توزیع غذا، درخواست اقلام بهداشتی و... مواردی بود که واحدهای زیادی از شرکت برای انجام این خدمات، زمان و انرژی بیشتری از حد عادی صرف کردند تا بتوانیم بحران‌ها را مدیریت و با موفقیت پشت سر بگذاریم.مدیر ایمنی، بهداشت و محیط‌زیست فولاد مبارکه با بیان این که یکی از کارهای زیربنایی در مقابله با این ویروس پشتیبانی از تولید ماسک با همکاری دانشگاه صنعتی اصفهان بود، افزود: ایجاد ۲۳ دستورالعمل مقابله با این ویروس در ۳ روز، بازنگری تهویه‌ها و ایجاد سامانه خود اظهاری هفتگی که کارکنان در قالب مدیریت خوداظهاری آن را انجام می‌دهند نیز کمک شایانی در شناسایی و پیشگیری از این بیماری برای شرکت به همراه داشته است.مدرسی‌فر، تدوین طرح دوساله برای مقابله با این ویروس را از مهم‌ترین اقدامات شرکت برشمرد و گفت: آمار مبتلایان به این ویروس با اقدامات خوب فولاد مبارکه تاکنون به کمترین میزان بوده است که نشان از پیش‌بینی‌های مؤثر و اقدامات ارزشمندی است که در طراحی اولیه به آن پرداخته شده است.

وی با بیان این که یکی از دغدغه‌های این مدیریت تهیه واکسن کرونا بوده است، گفت: با پیگیری‌های زیادی که تاکنون صورت گرفته ۳۵۰ هزار دوز واکسن برای همکاران و خانواده‌های آنان و کل گروه فولاد مبارکه درخواست کرده‌ایم و بدین منظور جلسات زیادی با وزارت بهداشت برقرار شد. این اطمینان را به همکاران می‌دهیم که ما اولین فولادساز خواهیم بود که واکسیناسیون کارکنانمان را شروع خواهیم کرد، زیرا تمام مجوزات مربوطه اخذ شده و طرف چینی نیز آن‌ها را آماده کرده است.

نوسازی ۲۵۰۰ دستگاه تاکسی فرسوده در سال جاری

مرتضی ضامنی در گفت وگو با خبرنگار ایرنا افزود: از ابتدای سال ۱۴۰۰ تا کنون ۳۸۰۰ راننده که متقاضی نوسازی خودروی خود بودند در طرح نوسازی ثبت نام کردند که از این تعداد ۲۵۰۰ متقاضی خودو های خود را تحویل گرفتند و باقی آنها در فرآیند تحویل خودرو قرار دارند.وی گفت: از ابتدای شروع نوسازی ناوگان تاکسیرانی (سال۱۳۹۵) تا کنون ۷۸ هزار و ۶۵۵ دستگاه تاکسی فرسوده نوسازی شده است و طبق مصوبه هیات وزیران، تاکسی‌هایی که به سن ۱۰ سال رسیده باشند، مشمول فرسودگی می شوند، و اکنون ۱۹۲ هزار دستگاه تاکسی به سن فرسودگی رسیده اند که این عدد تا پایان سال ۱۴۰۰ به ۲۴۲ هزار دستگاه خواهد رسید.ضامنی ادامه داد: از این تعداد تاکسی نو سازی شده در طرح نو سازی ناوگان تاکسیرانی ۱۱هزارو ۱۲۰ دستگاه شامل نوسازی اسقاط بدون جایگزین بود.مدیرعامل اتحادیه تاکسیرانی شهری کشوری افزود: فرآیند نوسازی ناوگان تاکسیرانی با تحویل خودرو با استاندارد یورو ۵ ادامه دارد و خودروهای تحویلی سمند و پژو ۴۰۵ است ویکی از دلایل کند شدن روند نوسازی ناوگان تاکسیرانی افزایش قیمت خودرو است زیرا رانندگان توان مالی برای تهیه خودرو با این قیمت را ندارند و نیاز است که از تسهیلات بانکی در زمینه استفاده کنند.

کاهش ۴۵ درصدی مصرف انرژی در صنایع با پتوهای عایق حرارت

پتوهای عایق حرارت یکی از شرکت‌های فناور که با استفاده از سیلیکا آیروژل ساخته شده‌اند، قادر به کاهش ۴۵ درصدی مصرف انرژی در پالایشگاه‌ها و صنایع شده‌اند، ضمن آنکه مقاومت بالایی در برابر دمای ۱۱۰۰ درجه سانتیگراد در مدت زمان طولانی دارند.

به گزارش ایسنا، عایق‌های نانوساختار نسل جدیدی از عایق‌های حرارتی هستند که با کمک نانوفناوری وارد عرصه رقابت با عایق‌های حرارتی رایج شده‌اند.

عایق‌های نانوساختار از مواد جامد با تخلخل بسیار زیاد تشکیل شده‌اند و وجود ساختار نانویی در این محصول سبب شده تا این نوع مواد خصوصیات بسیار متنوعی را به‌صورت یکجا داشته باشند و این امر کارایی بسیار زیاد برای این محصولات را در پی داشته است.

این نوع عایق‌ها هم‌اکنون از سوی بسیاری از صنایع مانند ساختمان و نفت مورد توجه و استقبال قرار گرفته و در حال حاضر بسیاری از صنایع بزرگ از آن در حجم انبوه استفاده می‌کنند.

عایق‌ها به دو صورت مورد استفاده قرار می‌گیرند؛ عایق‌هایی که در ساختار آن‌ها حباب‌های هوا وجود دارد و باعث کاهش ضریب انتقال حرارت می‌شوند و عایق‌هایی که حرارت را باز می‌تابند.

فاکتور مهم در انتخاب عایق‌ها، میزان مقاومت حرارتی آن‌هاست. هر قدر مقاومت (R) بالاتر باشد، عایق حرارت را کمتر از خود عبور می‌دهد. پس به جای ضخامت عایق‌ها، باید مقاومت حرارتی آن‌ها با هم مقایسه شوند.

یکی از مهم‌ترین خواص آیروژل‌های سیلیکایی خاصیت عایق بودنشان در برابر انتقال حرارت هدایتی است، در نتیجه پایین بودن ضریب هدایت حرارتی آن‌ها به عنوان پارامتری مطلوب محسوب می‌شود.

بیش از ۵۰ درصد بازار آیروژل‌ها به عایق‌های حرارتی اختصاص داده شده است و پیش‌بینی می‌شود در آینده بزرگ‌ترین بازار مصرف آیروژل‌ها باشد.بررسی‌ها نشان می‌دهند که آیروژل‌ها بر روی بسترهای خاصی که دارای مقاومت مکانیکی مناسبی هستند، نشانده شده و به صورت عایق حرارتی مورد استفاده قرار می‌گیرند. یکی از مهم‌ترین بخش‌های کاربرد آیروژل‌ها به عنوان عایق حرارتی، داشتن بسترهای مناسب برای پوشش دادن است.بر این اساس یکی از شرکت‌های فناور پتوی عایق حرارت حاوی آیروژل سیلیکا را تولید و به بازار عرضه کرده است. این پتوی عایق حرارتی در صنایع مختلفی نظیر پالایشگاه‌ها و پتروشیمی‌ها در حال استفاده بوده و جایگزین عایق‌های واردتی در صنایع شده است.

این عایق با ضخامت ۶ تا ۱۰ میلی‌متر می‌تواند تا ۴۵ درصد مصرف انرژی را کم کند. عایق‌های فعلی در دمای ۱۱۰۰ درجه سانتی‌گراد، کمتر از نیم‌ساعت دوام دارند که این موضوع در آتش‌سوزی‌ها فاجعه آفرین است. در حالی که این عایق می‌تواند چندین ساعت دوام در دمای ۱۱۰۰ درجه سانتی‌گراد داشته باشد.از دیگر مزیت‌های این فناوری می‌توان به کاهش آلودگی صوتی اشاره کرد، در واقع این عایق حرارتی، عملکرد عایق صوتی را نیز دارا است. شرکت مذکور ۵۰ سال این عایق‌ها را تضمین می‌کند و اگر در مقیاس زمانی طولانی‌مدت این عایق‌ها با عایق‌های معمولی مقایسه شوند، کاملاً مقرون‌به‌صرفه هستند.به نقل از ستاد نانو، ممانعت از انتقال حرارت از طریق تابش، عدم تولید دود یا آلاینده شیمیایی در اثر قرارگیری تحت شعله مستقیم، انعطاف پذیری، سهولت استفاده، آبگریز با قابلیت عبور بخار آب، هزینه تمام شده بسیار پایین‌تر نسبت به محصول خارجی و قابل استفاده در صنایع هوافضا، حمل و نقل، تجهیزات صنعتی، تولید نیرو و ساختمان از جمله مزایای این محصول به شمار می رود.

پرچمداری دوج کوین در بازار صعودی رمزارزها

به گزارش ایسنا، به نقل از سی‌ان‌بی‌سی، ارزهای دیجیتالی در حال لذت بردن از سرمایه های جدید و رسیدن به قله های قیمتی جدیدی هستند که از ماه می به ثبت نرسیده بود. در مورد بیتکوین، خط روند قیمتی موفق به شکست شاخص های میانگین متحرک ۲۰۰ روزه و ۱۰۰ روزه شده که انتظار می رود این مساله باعث ورود معامله گران با انگیزه بلندمدت به بازار شود. دوج کوین- ارز محبوب میم بازها- نیز پس از هفته ها بلاخره مقاومت سنگین ۲۱ سنتی را شکست.بازار شایعه پذیرش بیتکوین و سایر ارزهای دیجیتالی توسط شرکت های بزرگ کماکان داغ است. پس از آرامکو و آمازون، شرکت شیائومی هم پذیرش رمزارزها را تکذیب کرد. پیش از این برخی از منابع خبری اعلام کرده بودند نمایندگی این شرکت در پرتغال اعلام کرده است امکان خرید محصولات با استفاده از رمزارزها وجود دارد. به گفته یک سخنگوی این شرکت، نمایندگی پرتغال متعلق به طرف ثالثی است که مستقل از دفتر مرکزی عمل می کند.در ادامه تلاش ها برای استفاده از ارزهای دیجیتالی در مبادلات پولی ملی، یک سناتور اروگوئه ای طرحی را به مجلس ارایه کرده است که در صورت تصویب، باعث قانونی شدن رمزارزها به عنوان ابزار پرداخت خواهد شد. تب ارزهای دیجیتالی در آمریکای جنوبی محدود به اروگوئه نیست و برخی نمایندگان مجلس پاراگوئه در حال انجام تلاش مشابهی هستند. پیشتر السالوادور به نخستین کشور جهان تبدیل شد که بیتکوین را پول رسمی خود اعلام کرد.

سخنگوی شرکت آبفای استان اصفهان:

در حال تعمیر حادثه ترکیدگی لوله آب خیابان دانشگاه هستیم



سخنگوی شرکت آبفای استان اصفهان با اشاره به حادثه ترکیدگی لوله چدنی آب در بلوار دانشگاه نبش خیابان توحید، گفت: پیش بینی می شد این حادثه ساعت ۹ صبح امروز برطرف شود، اما به دلیل وجود پایه برق و نشتی گاز احتمال می رود تا ساعت ۱۲ عملیات تعمیرات این خط لوله ادامه خواهد داشت.

مهرداد خورسندی در گفت‌وگو با ایسنا در خصوص حادثه ترکیدگی خط لوله انتقال آب با قطر ۴۰۰ میلی متر در محدوده بلوار دانشگاه، اظهار کرد: این حادثه ساعت ۵ بامداد امروز در سامانه ۱۲۲ ارتباط با مشترکین شرکت آبفا ثبت شده است.

وی با بیان اینکه این حادثه مربوط به خط انتقال آب در محدود بلوار دانشگاه_خیابان توحید است، گفت: در این حادثه یک لوله آب چدنی دچار شکستگی شده که از همان زمان حادثه گروه های عملیاتی شرکت آبفا مشغول تعمیرات و حفاری هستند.

سخنگوی شرکت آبفای استان اصفهان درباره اینکه چرا در این حادثه آتش نشانی نیز ورود پیدا کرده است، گفت: با توجه به نشتی گاز در این منطقه و همچنین وجود یک پایه برق، با شرکت های برق و گاز در حال رایزنی هستیم و آتش نشانی نیز برای برای جابجایی پایه برق و همچنین رفع مشکل نشتی گاز در این حادثه حضور پیدا کرده اند.

وی گفت: پیش بینی می شد این حادثه ساعت ۹ صبح امروز برطرف شود، اما به دلیل وجود پایه برق و نشتی گاز احتمال می رود تا ساعت ۱۲ عملیات تعمیرات این خط لوله ادامه خواهد داشت.

خورسندی تاکید کرد: در حال حاضر آب بخشی از این مناطق در خیابان توحید قطع است و تماس های مردم به صورت پراکنده بابت قطعی آب وجود دارد.

آغاز به کار سی و هشتمین آبفای خودگردان در استان اصفهان

امور آب و فاضلاب منطقه مهردشت به عنوان سی و هشتمین آبفای خودگردان استان اصفهان تشکیل شد و مدیر آن آغاز به کار کرد.

در اجرای نمودار سازمانی جدید آبفای استان اصفهان، منطقه مهردشت شامل دو شهر دهق و علویجه و ۹ روستای حسین آباد، هسنیجه، خونداب، علی آب، کوه لطف، خیرآباد، گلدره، اشن و دماب از آبفای منطقه نجف آباد منتزع و به عنوان یک منطقه خودگردان آغاز به کار کرد.

فرماندار نجف آباد در مراسم معارفه نخستین مدیر آبفای منطقه مهردشت که روز شنبه ۱۶ مرداد ماه جاری برگزار شد از مکاتبات استانداری اصفهان با وزارت کشور مبنی بر تشکیل شهرستان جدید مهردشت خبر داد و گفت: با توجه به پهنه وسیع جغرافیایی منطقه مهردشت، همه دستگاه های اداری باید از هم اکنون به منظور استقرار ادارات مستقل و خودگردان در این منطقه اقدام کنند.

مجتبی راعی به فعالیت دو شهرک و چهار ناحیه صنعتی بزرگ در منطقه مهردشت اشاره کرد و گفت: وجود جمعیت ۲۷ هزار نفری و فعالیت هزاران کارگر در ۵۰۰ واحد صنعتی بزرگ در منطقه مهردشت، بیانگر ضرورت تامین زیرساخت های لازم از جمله خدمات آب و فاضلاب در این منطقه است.

معاون برنامه ریزی و توسعه سرمایه گذاری شرکت آب و فاضلاب استان اصفهان نیز در این مراسم گفت: تا کنون ۱۲ هزار و ۴۰۰ انشعاب آب با ۱۳ هزار و ۸۰۰ آحاد در شهرها و روستاهای تحت پوشش آبفای مهردشت نصب شده است.

کاظم جعفری افزود: از ۹ روستای تحت پوشش، ۴ روستا به شبکه آبرسانی پایدار وصل شده و از آب تصفیه شده بهره مندند و آب ساکنان ۵ روستا نیز از منابع آبی محلی تامین می شود.

وی در عین حال ابراز امیدواری کرد طرح فاضلاب شهرهای دهق و علویجه نیز هرچه زودتر اجرایی شده و به بهره برداری برسد.

اضافه می شود در پایان این مراسم، حسین محمدیان به عنوان نخستین مدیر آبفای منطقه مهردشت معرفی شد.

نگاهی به طرح جدید صیانت ایران و محدودیت اینترنت

به گزارش ایسنا، طرح «حمایت از حقوق کاربران و خدمات پایه کاربردی فضای مجازی» که بیشتر با عنوان طرح محدود یا مسدودکننده و فیلترینگ فضای مجازی شناخته شده، قرار است در قالب اصل ۸۵ قانون اساسی خارج از صحن مجلس در یک کمیسیون بررسی شود، تاکنون واکنش‌های مختلفی را برانگیخته و تفسیرهای بسیاری از آن شده است؛ اگرچه موافقان این طرح بر این عقیده‌اند که فضای کسب و کار داخلی، سامان‌دهی و از پلتفرم‌های "وطنی" حمایت و مدیریت و مرزبانی این فضا از حوزه اختیار "بیگانگان" خارج خواهد شد، اما مخالفان تاکید می‌کنند که اجرای این طرح نه تنها مشکلات جدی برای کسب‌وکارهای داخلی ایجاد می‌کند که عامل مهاجرت نیروهای متخصص خواهد شد.

اگرچه طراحان گفته‌اند «فیلترینگ شبکه‌های اجتماعی خارجی به‌هیچ عنوان در این طرح وجود ندارد» یا «قطعا جایگزین سرویسی مثل گوگل وجود ندارد و هیچ زمان نمی‌توان گوگل را مسدود کرد»، اما از طرح جدید مجلس تفسیر می‌شود: «هر خدمت کاربردی فضای مجازی که صاحب آن حاضر به همکاری با ایران و معرفی نماینده در کشورمان نباشد، ممکن است محدود شود؛ حال نام این محدودیت، فیلترینگ تأخیردار باشد یا کم‌کردن پهنای باند.»

در ماده ۱۲ فصل سوم این طرح نیز آمده که «عرضه و فعالیت خدمات پایه کاربردی در فضای مجازی منوط به ۱ـ ثبت در درگاه خدمات پایه کاربردی و ۲ ـ اخذ مجوز فعالیت خدمات اثرگذار پایه کاربردی داخلی و خارجی است.» همچنین در تبصره یک این ماده آمده که «عرضه و فعالیت خدمات پایه کاربردی خارجی اثرگذار مستلزم معرفی نماینده قانونی و پذیرش تعهدات ابلاغی کمیسیون است.» در ماده ۱۷ این طرح نیز تاکید شده که «سهم ترافیک هر یک از خدمات پایه کاربردی داخلی در شبکه ملی اطلاعات باید از حداقل مصوب کمیسیون نسبت به ترافیک کل خدمات پایه کاربردی متناظر در کشور بیشتر باشد.» در تبصره یک این ماده نیز آمده که «تنظیم میزان ترافیکِ هر یک از خدمات پایه کاربردی خارجی صرفا توسط کمیسیون تعیین می‌شود.»

مرور دیگر مواد این طرح و برداشت‌ها و تفسیرهایی که از آن‌ها می‌شود، نه تنها درباره راه ارتباط عادی عموم مردم با دنیای بیرون، بلکه درباره چگونگی دسترسی از بیرون به داخل ایران نیز نگرانی‌ها را تشدید کرده است، به ویژه در میان فعالان گردشگری که با توجه به محدودیت‌ها و گرانی هزینه تبلیغات در شبکه‌های خارجی، درحال حاضر ارزان‌ترین، آسان‌ترین و در دسترس‌ترین ابزار برای تبلیغ و معرفی جنبه‌های ناشناخته ایران، همین فضای مجازی است.

در سال‌هایی که چهره‌ای جنگ‌ستیز و سیاه از ایران در رسانه‌های غربی و شرقی به تصویر کشیده شده است، بهره‌گیری از فضای بانفوذ و پرمخاطب شبکه‌های اجتماعی، تا حدی تصویر دیگری را از ایران همراه با جاذبه‌های گردشگری، فرهنگ و مردمش نشان داده و دست‌کم قشر فرهیخته، اهالی سفر و ماجراجویان جوان‌تر را به کشورمان جذب کرده و حتی برخی از آن‌ها مبلغان جاذبه‌های سفر به ایران شده‌اند و خیلی‌های دیگر با تفاسیر و تصاویر آن‌ها در شبکه‌های اجتماعی به سفر به ایران علاقه‌مند شده‌اند. بنابراین مسدود یا حتی محدود کردن این دسترسی جز آن‌که گردشگری ایران را دوباره به عقب برگرداند و آن را از مناسبات بین‌المللی حذف کند، کمک دیگری نخواهد کرد.

درباره میزان اثرگذاری شبکه‌های اجتماعی و موتورهای جست‌وجو بر کشف واقعیت‌های یک کشور و انتخاب آن برای سفر نتیجه نظرسنجی‌ها نشان می‌دهد ۴۸ درصد از کاربران اینستاگرام از این شبکه برای انتخاب مقصد تعطیلات بعدی خود استفاده می‌کنند و ۳۵ درصد از اینستاگرام برای کشف مکان‌های جدید استفاده می‌کنند. تقریباً ۸۰ درصد از همه کاربران اینستاگرام در خارج از ایالات متحده آمریکا زندگی می‌کنند که نشان‌دهنده حضور جهانی چشم‌گیر این شبکه اجتماعی است. بیش از نیمی از بزرگسالان آمریکایی بین ۱۸ تا ۲۹ سال نیز از اینستاگرام استفاده می‌کنند.

نتیجه دیگر مطالعاتی که قبلا انجام شده است، نشان می‌دهد بدون استفاده از این شبکه اجتماعی با چنین میزان مشارکت، نفوذ و محبوبیت، نمی‌توان یک برنامه بازاریابی گردشگری مؤثر ایجاد کرد. بنابراین شرکت‌های بازاریابی گردشگری که به بازارهای آینده می‌اندیشند نمی‌توانند از محبوبیت این شبکه اجتماعی در بین نسل جوان چشم‌پوشی کنند.

درباره میزان اثرگذاری فضای مجازی بر دنیای گردشگری نتیجه یک تحقیق نشان می‌دهد که حدود ۸۴ درصد مردم به نظرات آنلاین به اندازه یک توصیه شخصی اعتماد دارند. در واقع کاربران شبکه‌های اجتماعی همچون اینستاگرام ترجیح می‌دهند نظر مصرف‌کننده دیگری را بشنوند تا پیام‌های بازاریابی یک شرکت بزرگ مارک‌دار را ببینند، برای همین در سال‌های اخیر بسیاری از این شرکت‌ها به چهره‌های شناخته‌شده و مؤثر در اینستاگرام و سایر شبکه‌ها برای معرفی محصول و بازار متوسل شده‌اند.

اما درباره میزان اثرگذاری موتورهای جست‌وجو که بیم محدود شدن دسترسی به آن‌ها با اجرای طرح «حمایت از حقوق کاربران و خدمات پایه کاربردی فضای مجازی» می‌رود، مطالعات نشان می‌دهد مسافران برای انجام همه کارها از تحقیق در مورد مقاصد گرفته تا کسب اطلاعات بیشتر در مورد حمل و نقل، فعالیت‌ها، اقامتگاه‌ها و در واقع رزرو کردن، از پلتفرم‌هایی مانند GOOGLE و BING استفاده می‌کنند. این ماهیتِ موتورهای جست‌وجو، شرکت‌های بازاریابی را قادر می‌کند با روش‌های بسیار هدفمندتر و با هزینه بسیار کمتر نسبت به دیگر کانال‌ها و شبکه‌ها به مشتریان دسترسی داشته باشند.

مطالعه‌ای که EXPEDIA در سال ۲۰۱۷ انجام داده است نشان می‌دهد ۶۹ درصد از مسافران از وقتی به سفر کردن فکر می‌کنند به جست‌وجوگرها مراجعه می‌کنند؛ این رتبه‌بندی بالاتر از همه منابع دیگر، از جمله اعضای خانواده، دوستان، آژانس‌های مسافرتی آنلاین (OTA) و وب‌سایت‌های برند مسافرتی است.