با حضور رئیس سازمان راهداری و حمل و نقل جاده‌ای انجام شد

افتتاح تقاطع غیرهمسطح کلیشاد

با حضور معاون وزیر راه و شهرسازی و رئیس سازمان راهداری و حمل و نقل جاده‌ای، امروز مراسم افتتاح پل کلیشاد و آغاز عملیات اجرایی قطعه سوم پروژه کمربندی جنوب غرب اصفهان برگزار شد. مدیرکل راه و شهرسازی استان اصفهان آیین افتتاح تقاطع غیرهمسطح کلیشاد و آغاز عملیات اجرای قطعه سوم از پروژه کمربندی جنوب غرب اصفهان با حضور داریوش امانی ضمن تشریح وضعیت این پروژه‌ها اذعان داشت: تقاطع غیرهمسطح کلیشاد، قطعه آخر از پروژه کمربندی جنوب غرب اصفهان بوده که محل تلاقی کمربندی جنوبی اصفهان با آزادراه ذوب‌آهن است. وی افزود: مسیر کمربندی جنوب غرب اصفهان که محور اصفهان- شهرضا و کمربندی شرقی اصفهان را به آزادراه ذوب آهن متصل می‌کند جمعاً ۱۷ کیلومتر است. که شروع این محور از محل پل راهداران (تقاطع غیرهمسطح) در محور اصفهان- شیراز، حد واسط مجتمع مسکونی شهرک سپاهان‌شهر و منطقه یادگان نظامی سپاه بوده و پس از تقاطع، با محور ایرشم آبنیل به محور آزادراه ذوب‌آهن در محل تقاطع کلیشاد ختم می‌شود.



قاری‌فر آن اظهار کرد: این پروژه به چهار قطعه تقسیم‌بندی شده، قطعه نخست آن به طول ۱۲ کیلومتر در سنوات گذشته به بهره‌برداری رسیده است. و قطعه دوم آن، پل آبنیل در محل تقاطع محور شهر ایرشم به گردنه آبنیل است که این بخش از پروژه نیز تا کنون دارای ۸۵ درصد پیشرفت فیزیکی بوده و با توجه به اتمام قرارداد در حال برنامه‌ریزی لازم جهت تکمیل آن هستیم. وی ادامه داد: قطعه سوم حد فاصل پل آبنیل تا پل کیناد است که مراحل قانونی اجرای این پروژه انجام و دارای پیمانکار منتخب بوده و امروز نیز عملیات اجرایی این قطعه به طول ۴.۵ کیلومتر با حضور معاون وزیر راه و شهرسازی و رئیس سازمان راهداری و حمل و نقل جاده‌ای آغاز شد. مدیرکل راه و شهرسازی استان اصفهان با بیان اینکه قطعه چهارم این پروژه (پل کلیشاد) امروز افتتاح شد گفت: در بحث پروژه‌های عمرانی کل استان در مقاطع مختلفی از سال ۹۹ طرح‌های باقیمانده از سنوات قبل را تکمیل و بازگشایی کردیم که تقاطع غیرهمسطح کلیشاد نیز از این جمله بود و قبل از ایام نوروز بازگشایی و تقدیم مردم عزیز استان شد. وی افزود: از ابتدای سال ۱۴۰۰ نیز سیاست ما همچون سال گذشته تمرکز بر پروژه‌های باقیمانده از سنوات قبل و تکمیل پروژه‌های جدید تعریف شده در سال ۱۳۹۹ و ۱۴۰۰ است. قاری‌فر با بیان اینکه احداث کمربندی جنوب غرب اصفهان به عنوان بخشی از رینگ چهارم استان در ایجاد ارتباط بین استان‌ها و شهرهای جنوبی و غربی کشور بسیار بااهمیت است. اذعان داشت: محور اصفهان- شهرضا، ارتباط شهر اصفهان با مناطق جنوبی کشور از قبیل شیراز و یاسوج و محور آزادراه ذوب آهن، ارتباط اصفهان با مناطق جنوب غرب کشور مثل زرین شهر و شهرکرد را برقرار می‌کند که کمربندی جنوب غرب اصفهان در تسهیل ارتباط بین این دو منطقه بسیار نقش مهمی دارد. وی ابراز امیدواری کرد تا با تامین اعتبار لازم و به موقع، رفع مشکل معارضین و انجام آسفالت بتوان هر دو قطعه (سوم و چهارم) این پروژه را تکمیل و در سال جاری به بهره‌برداری رساند.

به صورت ویدئو کنفرانس؛

عملکرد حوزه های مخابرات منطقه اصفهان ارزیابی شد



جلسه بررسی و ارزیابی عملکرد حوزه های مخابرات منطقه اصفهان با حضور مدیر منطقه و مدیران و رؤسای این مجموعه به صورت ویدئو کنفرانس برگزار شد. مدیر مخابرات منطقه اصفهان ضمن تشکر از زحمات مدیران و پرسنل مخابرات در راستای حضور مؤثر و عملیاتی در برقراری ارتباطات پایدار در طول زمان انتخابات، گفت: در انتخابات اخیر بحمدالله شاهد درخشش دوباره مخابرات در تامین زیرساختهای ارتباطی جهت برگزاری فرآیند انتخابات بودیم و حقیقتا حضور پر شور هم استانی های عزیز خستگی چند ماهه ما و همه پرسنل را رفع کرد. اسماعیل قربانی با تاکید بر بسیج همه نیروها برای تحقق سیاست های بالادستی شرکت افزود: همه کارکنان مخابرات استان از صدر تا ذیل، اعم از بخش های فنی و اداری باید با حرکت جهادی خود، تمام همت خود را در راستای تحقق اهداف سازمانی به کار ببندند تا مجموعه مخابرات منطقه در سال جاری به آنچه شان و منزلت حقیقی آن است؛ برسد. وی با اشاره به برنامه مخابرات منطقه اصفهان برای توسعه فنی در سال جاری بیان کرد: با توجه به افزایش درخواست اینترنت در سال‌های اخیر و بالاخص بعد از شیوع کرونا، مخابرات منطقه اصفهان برنامه‌های بلند مدت زیادی در راستای تقویت شبکه‌های تلفن ثابت و سیار دارد که ان شاء الله در سال جاری در جهت افزایش رضایتمندی مشترکین عزیز اجرایی خواهد شد. مدیر مخابرات منطقه اصفهان خاطرنشان کرد: امیدواریم امسال با تلاش همه همکاران و همدلی و همکاری نهادهای حاکمیتی استان، شاهد جهش قابل توجه توسعه‌ای در زمینه مخابرات در استان اصفهان به‌عنوان یکی از استان‌های تاثیرگذار در کشور باشیم.

کشف و جمع آوری ۸۰۰ کیلو مواد خوراکی تاریخ مصرف گذشته در آران و بیدگل



مسئول بهداشت محیط شبکه بهداشت و درمان آران و بیدگل از کشف و جمع آوری ۸۰۰ کیلو مواد خوراکی تاریخ مصرف گذشته در آران و بیدگل خبر داد. علی اعتصام گفت: در بازرسی از پنج فروشگاه ۸۰۰ کیلوگرم مواد خوراکی فاسد و تاریخ مصرف گذشته در شهرستان آران و بیدگل کشف و جمع‌آوری شد. وی به مصرف‌کنندگان مواد خوراکی توصیه کرد: هنگام خرید به تاریخ تولید و انقضا مصرف توجه کنند و در صورت مشاهده، موضوع را به سامانه مدیریت ارتباطات مردمی واحد بهداشت محیط شبکه بهداشت و درمان با شماره ۲۹۰ گزارش بدهند.

رئیس سازمان راهداری و حمل و نقل جاده‌ای؛

افتتاح و تعیین تکلیف بیش از ۸۰ درصد پروژه‌های سنواتی در کشور

رئیس سازمان راهداری و حمل و نقل جاده‌ای گفت: بیش از ۸۰ درصد پروژه‌های سنواتی در کشور، افتتاح و یا تعیین تکلیف شده‌اند. داریوش امانی در آیین افتتاح تقاطع غیرهمسطح کلیشاد و آغاز عملیات اجرای قطعه سوم از پروژه کمربندی جنوب غرب اصفهان بیان داشت: در سنوات اخیر یکی از اولویت‌هایی که وزیر راه و شهرسازی تعریف کردند میراثی نشدن پروژه‌ها و تلاش در راستای تکمیل پروژه‌های نیمه کاره و باقیمانده سنوات گذشته بوده است که با تلاش و همت بکار گرفته شده بیش از ۸۰ درصد این پروژه‌های سنواتی، افتتاح و یا تعیین تکلیف شده‌اند.

وی با بیان اینکه ۲۳۱ هزار کیلومتر راه در سطح کشور داریم اظهار کرد: از این میزان ۳۳ هزار کیلومتر مربوط به راه‌های شریانی و اصلی بوده که ۹۰ درصد بار و مسافر و اقتصاد کشور به آن مربوط می‌شود. معاون وزیر راه و شهرسازی با اشاره به اینکه ۱۰ هزار کیلومتر از راه‌های شریانی و اصلی کشور دارای خرابی شدید است گفت: تلاش‌های لازم جهت تامین اعتبار و تعریف بودجه صورت گرفته است که در این رابطه کمک مجلس را می‌طلبد. رئیس سازمان راهداری و حمل و نقل جاده‌ای بیان داشت: استان اصفهان حدود ۳۵۰ میلیارد تومان پروژه در دست کار و تقریبا ۲۵۰ میلیارد تومان پروژه در حین مناقصه و ارزیابی دارد ما نیز با کمک خدا به مردم این استان قول داده‌ایم تا بیش از ۱۰۰۰ میلیارد تومان بحث پروژه‌های راه‌های استان انجام شود.



برنامه «هشت بهشت» میزبان مدیرعامل آبفای استان اصفهان



مدیرعامل آبفای استان اصفهان در برنامه زنده تلویزیونی هشت بهشت حضور یافت. به مناسبت هفته صرفه جویی در مصرف آب، هاشم امینی با حضور در لوکیشن برنامه هشت بهشت به مدت ۱۵ دقیقه و به صورت زنده با بینندگان سیمای مرکز اصفهان سخن گفت. این برنامه که هرشب از ساعت ۲۱ تا ۲۲ و ۱۵ دقیقه از شبکه اصفهان پخش می شود به مدت سه شب از محل منزل تاریخی حاج رسولیها معروف به «برای بدیع» در خیابان چهارباغ پایین اصفهان به روی آتش رفت. مدیرعامل آبفای استان صفهان در گفتگوی زنده با «حمید مرادی» مجری برنامه هشت بهشت، به تشریح وضعیت تولید و مصرف آب شرب در ۹۸ شهر و ۹۴۸ روستای استان پرداخت و از شهروندان و روستائیان خواست در ماه های گرم سال، نسبت به مدیریت مصرف بهینه آب توجه ویژه ای داشته باشند.

اخبار اصفهان
ISFAHAN NEWS
۰۲
اقتصاد استان
پنجشنبه ۲۴ تیر ۱۴۰۰ | شماره ۸۲۹



۲ درصد صرفه جویی در مصرف سوخت و ۱۰ درصد افزایش عملکرد تجهیزات پالایشگاه اصفهان

خبر اخبار اصفهان

معاون تولید شرکت پالایش نفت اصفهان با اشاره به پایان تعمیرات اساسی واحدهای آیزوماکس، هیدروژن و آمین کنتکتور شماره دو شرکت گفت: این دوره از تعمیرات با فعالیت مستمر شبانه روزی دو هزار نفر نیروی انسانی و به مدت ۲۵ روز انجام شد.

علیرضا جعفرپور افزود: در این تعمیرات با اجرای ۳ طرح بهینه سازی مشعل های پالایشگاه، استحصال انرژی حرارتی از محصول گازوئیل واحد آیزوماکس و باز سازی عایق های حرارتی کوره هیدروژن موفق شدیم حدود دو درصد در مصرف سوخت پالایشگاه صرفه جویی کنیم. مدیر نگهداری و تعمیرات شرکت پالایش نفت اصفهان نیز با بیان اینکه برای بهبود کیفیت عملکرد و پیشگیری تبعات ناشی از فعالیت بی وقفه دستگاه‌های پالایشی، واحدهای عملیاتی باید در سه یا چهار سال تعمیرات اساسی شوند، اظهار داشت: در این دوره از تعمیرات که با در نظر گرفتن کامل نکات ایمنی و رعایت تمام پروتکل های بهداشتی انجام شد، با انجام پروژه تغییر سیستم آب بندی کمپرسور ۶۰۲ واحد آیزوماکس از نوع روغنی به نوع خشک، علاوه بر کاهش ۱۰ درصدی اتلاف کاری ناشی از توقف های دستگاه ها، ۱۰ درصد در راندمان این تجهیز افزایش داشتیم. علیرضا قزوینی زاده خوراک واحد آیزوماکس شماره ۲ شرکت را به طور متوسط روزانه ۲۲ هزار و ۵۰۰ بشکه در روز و واحد هیدروژن را ۷۰۰۰ کیلوگرم در ساعت اعلام کرد و گفت: بنزین، گاز مایع، نفت سفید، سوخت هوائی و نفت گاز از تولیدات واحد آیزوماکس است.



اتوبوس‌های جدید راهی برای حل مشکلات حمل و نقل عمومی

مدیرعامل شرکت واحد اتوبوسرانی اصفهان و حومه گفت: ۵۰ دستگاه اتوبوس جدید جایگزین اتوبوس های فرسوده ناوگان اتوبوس رانی اصفهان می شود.

سید عباس روحانی مدیرعامل شرکت واحد اتوبوسرانی اصفهان و حومه گفت: در حال حاضر ۵۰ اتوبوس از ناوگان حذف شده است و با توجه به قرارداد جدید شرکت اتوبوسرانی و یکی از بخش های خصوصی در روز شنبه ۵۰ دستگاه اتوبوس جدید جایگزین خواهد شد.

او اظهار کرد: اکنون با چند چالش در اتوبوسرانی روبرو هستیم و این چالش ها همگی به هم مرتبط و اثر گذار هستند. روحانی افزود: علت‌های به وجود آمدن چالش‌ها شامل، فرسودگی شدید و بالا رفتن عمر ناوگان اتوبوسرانی و همچنین اتمام قرارداد و تعهد بخش‌های خصوصی و همچنین خاتمه عمر مفید اتوبوس‌های واگذار شده به بخش‌های خصوصی در ۱۰ سال گذشته است.

مدیرعامل شرکت واحد اتوبوسرانی اصفهان و حومه، ابراز کرد: همچنین با توجه به فرسودگی و کاهش عمر ناوگان‌ها و برطرف کردن مشکلات برون‌روی اتوبوس ها، ۴۵ دستگاه اتوبوس خریداری شده است که طی هفته آینده وارد اصفهان می‌شوند و در دو هفته آینده به بهره برداری می‌رسند، امیدواریم قرارداد ۵۰ دستگاه جایگزین و ۴۵ دستگاه اتوبوس نو مشکلات شهروندان را حل کند.

به همت اتاق بازرگانی اصفهان و در طرحی دو ساله؛

دختران نوجوان در «کارنو» کار آفرین می‌شوند

ایران در سایر رشته‌ها نیز دانش آموختگانی با دانش و کیفیت بالا دارد، اما سوال اینجاست که آیا به اندازه تعداد فارغ‌التحصیلان از دانش آنها استفاده می کنیم؟

سالن همایش های اتاق بازرگانی، صنایع، معادن و کشاورزی اصفهان میزبان مراسم افتتاحیه و رونمایی از طرح «کارنو» (کاری نوبرای پرورش دختران نوجوان کارآفرین) بود. به گزارش روابط عمومی اتاق بازرگانی اصفهان مسعود گلشیرازی، رئیس اتاق بازرگانی اصفهان در مراسم افتتاحیه و رونمایی از طرح «کارنو» بر تاثیر مثبت انتقال تجربیات از طریق قصه و نقل خاطرات به کودکان ونوجوانان و اثرانتخاب ها در سرنوشت هر انسان تاکید کرد.



گزارش اخبار اصفهان

رئیس اتاق بازرگانی اصفهان داشتن دانش، امانت‌دار بودن، خیرخواهی و گره‌گشایی از کار مردم و حفظ احترام والدین را از جمله شروط پیشرفت دانست.

گلشیرازی با تاکید بر اینکه نوجوانی بهترین سن برای دنبال کردن آمال و آرزوها برای رسیدن به اهداف است، افزود: در صورت هم جهت بودن تربیت و آموزش و شغل، انسان به هدف موردنظر خود دست خواهد یافت.

وی به دختران نوجوان تاکید کرد زمان طلا است و باید از لحظه لحظه دوران طلایی ۱۴ تا ۲۶ سالگی به نحو مطلوب استفاده کرده و در راستای رشد خود قدم بردارید.

رئیس اتاق بازرگانی اصفهان توصیه نمود در کنار تحصیل در رشته مورد علاقه لازم است تا سایر علوم مانند علوم ارتباطی، تاریخ، ادبیات و تدبر در آیات قرآن را بعنوان لازمه توانمندی خود در زندگی بیاموزید.

گلشیرازی در پایان سخنان خود هدف از برگزاری رویداد کارنو را آشنایی نوجوانان با ادبیات کار، کارآفرینی و هدف یابی عنوان و تصریح کرد: در این دوره یاد خواهید گرفت که چطور فکر کرده و این فکر را در عمل متجلی کنید.

زمانی گفته می‌شد کارآفرینی یک ضرورت است و هر کس اصول کارآفرینی را بداند می‌تواند پیشرفت کند اما امروز شرایط متفاوت شده و کار آفرینی بالاتر از یک ضرورت و عامل حفظ بقای افراد است

■ دنیای کسب‌وکار زنانه مردانه نیست

در ادامه فرشته امینی، عضو هیئت رئیسه اتاق بازرگانی اصفهان با بیان اینکه ایران با داشتن بیش از ۵۰۰ هزار فارغ‌التحصیل رشته‌های مهندسی جایگاه سوم دنیا از نظر تعداد دانش‌آموختگان مهندسی را در اختیار دارد، گفت: ایران در سایر رشته‌ها نیز دانش‌آموختگانی با دانش و کیفیت بالا دارد، اما سوال اینجاست که آیا به اندازه تعداد فارغ‌التحصیلان از دانش آنها استفاده می کنیم؟ می‌توانیم از این دانش برای خلق ارزش مادی و معنوی استفاده کنیم؟

وی افزود: بسیاری از افراد پس از فارغ‌التحصیلی تازه به فکر می‌افتند که می‌خواهند چه شغلی داشته باشند، قبل از اینکه در این مسیر به این موضوع فکر کرده باشند. بنابراین اگر در هنگام رشد و تحصیل فرزندان آنها را بر روی رشد شخصی متمرکز کنیم و هدف‌گذاری را به آنها بیاموزیم، هم مسیر خود را بهتر انتخاب می‌کنند و هم در زمان فارغ‌التحصیلی می‌دانند چه اهدافی برای آینده خود دارند. رئیس شورای راهبردی مرکز کارآفرینی بانوان با بیان اینکه یکی از شاخص‌های توسعه‌یافتگی جوامع، میزان هدف‌گذاری افراد جامعه برای زندگی خود است، ادامه داد: مهم نیست این هدف‌گذاری چقدر واقع‌گرایانه یا آرمان‌گرایانه باشد بلکه مهم این است که افراد این هدف را تعیین کرده و به سوی آن حرکت کنند.

امینی توسعه سازمان و جامعه را نتیجه توسعه فردی دانست و بیان کرد: اگر خود ما آینده خود را نسازیم بقیه این آینده را برای ما می‌سازند، پس بهتر است خودمان برای آینده برنامه‌ریزی کنیم و در جایی که دوست داریم قرار بگیریم.

وی تصریح کرد: امیدوارم همواره شاهد تلاش نوجوانان و جوانانی باشیم که به ارزش‌آفرینی فکر می‌کنند و رویداد کارنو را نیز با آرزوی پرورش نوجوانانی فرهیخته‌تر و ارزش‌آفرین‌تر از دیروز آغاز می‌کنیم.

عضو هیئت رئیسه اتاق بازرگانی اصفهان با بیان اینکه تنها بانو و جوان‌ترین عضو هیئت رئیسه اتاق بازرگانی در صنعتی‌ترین استان کشور است، گفت: به نظر من دنیای کسب‌وکار زنانه، مردانه نیست و در بیش از ۱۵ سال سابقه کار در این فضا به جز احترام و تساوی ندیدم و این فضا برای دختران نوجوان هم فراهم است.

امینی رشد ۵۰ درصدی بانوان عضو اتاق بازرگانی در هر سال را نشان از شایستگی‌ها، اراده و تلاش آنها برای ایفای نقش خود در جامعه دانست و تاکید کرد علاوه بر مسئولیت‌های اقتصادی و اجتماعی که زنان در جامعه دارند، به‌عنوان نماینده جامعه زنان موظف هستیم به اطرافیان خود کمک کنیم تا آنها هم رشد کنند.

■ برای حفظ بقا باید کارآفرین و ارزش‌آفرین بود

احسان شهیر، مدیر توسعه کسب و کار اتاق بازرگانی اصفهان نیز هدف از اجرای طرح کارنو را هدایت نوجوانان به سمت ارزش‌آفرین شدن دانست و افزود: پس ابتدا باید با مفهوم ارزش‌آفرینی و ضرورت آن در آینده آشنا شویم.

وی ادامه داد: زمانی گفته می‌شد کارآفرینی یک ضرورت است و هر کس اصول کارآفرینی را بداند می‌تواند پیشرفت کند اما امروز شرایط متفاوت شده و کارآفرینی بالاتر از یک ضرورت و عامل حفظ بقای افراد است. بنابراین برای حفظ بقا، رشد و تأثیرگذار بودن باید ارزش‌آفرین بود و اتفاقی جدید رقم زد.

شهیر با بیان اینکه نوجوانان می‌توانند تحول بزرگی در جهان رقم بزنند به شرط اینکه بخواهند، اضافه کرد: گام دوم این است که بدانید می‌خواهید به کجا برسید و از چه راهی باید حرکت کنید.

وی ارزش‌آفرین شدن را مسیری طولانی دانست و تصریح کرد: کارنو حرکتی دو ساله است. و به همت مرکز کارآفرینی بانوان پس از ثبت‌نام از متقاضیان، ۴۰ دختر نوجوان با فرآیند آزمون و مصاحبه انتخاب شدند و در این دو سال در اتاق بازرگانی آموزش کارآفرینی می‌بینند.

■ مهارت‌های فردی و تخصصی، لازمه ورود به دنیای کسب‌وکار

همچنین مینا مهرنوش، کارآفرین و داور برنامه میدان در ارتباطی زنده با این مراسم اظهار داشت: تربیت نسل آینده به‌خصوص در عرصه کسب‌وکار و کارآفرینی یکی از اولویت‌های مهم کشور است و از اتاق بازرگانی اصفهان برای اهتمام به این موضوع تشکر می‌کنم.

وی با بیان اینکه دختران و بانوان می‌توانند سرنوشت یک خانواده را رقم بزنند، افزود: بینش و دیدگاه دختران شرکت‌کننده در طرح کارنو به کسب‌وکار و کارآفرینی می‌تواند در نسل بعدی نیز تأثیرگذار باشد تا ایرانی سربلند داشته باشیم.

گفتنی است کارنو اولین دوره جامع دو ساله آموزش و توانمندسازی نوجوانان برای کارآفرینی است و قرار است و در مرحله اول ۴۰ دختر نوجوان ۱۴ تا ۱۸ ساله تا سال ۱۴۰۲ در اتاق بازرگانی اصفهان آموزش کارآفرینی ببینند.

گزارش

تا اواخر ماه جاری اتفاق می افتد؛

اصفهان در شبکه جهانی دوستدار سالمند

مسئول دبیر خانه مناسب سازی و شورای سالمندان بهزیستی اداره کل بهزیستی اصفهان از پیوستن این خطه به شبکه شهرهای دوستدار سالمند در جهان تا اواخر ماه جاری خبر داد.

زهره مولایی افزود: به این منظور در اولین گام و با هماهنگی شهرداری و دانشگاه اصفهان، طراحی الگوی اصفهان به عنوان شهر دوستدار سالمند به دو زبان فارسی و لاتین تهیه شد.

وی افزود: اصفهان در سال ۹۷ به پیشنهاد صندوق جمعیت سازمان ملل متحد به عنوان اولین شهر و الگو در کشور برای شهر دوستدار سالمند معرفی شد و بنا به پیشنهاد شورای سالمندان استان، دبیرخانه دائمی آن در شهرداری این شهر تاسیس شد. مسئول دبیرخانه مناسب سازی و شورای سالمندان بهزیستی اداره کل بهزیستی اصفهان افزود: در این مدت سه ساله جلسات متعددی با سایر دستگاه‌های متولی خدمت‌رسانی به سالمندان برگزار شد و اقدامات بسیار خوب و مورد تایید صندوق جمعیت سازمان ملل متحد صورت گرفت.

وی از جمله این اقدامات فرهنگی و اجتماعی در اصفهان را ایجاد اولین تجربه سرا برای سالمندان در اصفهان عنوان کرد و گفت: این کار توسط شهرداری و در قالب ارائه خدمات آموزشی و اوقات فراغت به سالمندان انجام شده است.

مولایی اقدام دیگر را راه‌اندازی اولین سایت کامل اطلاعات سالمندان کشور، خانواده آنها و دستگاه‌های خدمت رسان عنوان کرد و گفت: این مهم هم با کمک شهرداری و دیگر دستگاه‌های متولی انجام شده است.

وی ایجاد پاتوق های سالمندی در مناطق مختلف شهرداری را برای اینکه سالمندان بتوانند در یک محیط مناسب‌سازی شده دور هم جمع شوند و درباره مسائل مختلف صحبت کنند از دیگر اقدامات در راستای اصفهان شهر دوستدار سلامت در جهان برشمرد. این مسئول حوزه سالمندان افزود: با توجه به اینکه اصفهان، پنجمین استان دارای جمعیت سالمند در کشور است، علاوه بر اقدامات انجام شده در این مدت سه ساله، مقرر شده است تا شهرداری‌های کشور برای اجرای آن در مناطق خود از اصفهان الگوبرداری کنند.

بنا به اعلام صندوق جمعیت سازمان ملل متحد در ایران، تاکنون ۸۳۰ شهر از ۴۱ کشور به شبکه جهانی شهرهای دوستدار سالمند پیوسته‌اند. طبق تعریف سازمان جهانی بهداشت، شهرهای دوستدار سالمند باید ساختارها و خدمات خود را با نیازهای افراد مسن تر تطابق دهند. محیط زیست، حمل و نقل، مسکن، مشارکت اجتماعی، احترام، مشارکت مدنی و اشتغال، ارتباطات، حمایت اجتماعی و خدمات بهداشتی از شاخص های این شهر است. صندوق سازمان ملل متحد از سال ۲۰۱۷ تا ۲۰۲۱ برنامه های ویژه ای در بخش سالمندان دارد و بسیاری از طرح‌ها نیز اکنون در کشورهای جهان در حال اجراست.

آبفا

معاون خدمات مشترکین آبفای استان اصفهان:

مصارف غیر ضروری آب را به ساعاتی غیر از زمان اوج مصرف هدایت کنید

خبر اخبار اصفهان

به تاخیر انداختن مصارف غیر ضروری راهکاری بسیار ساده و اثرگذار بر مدیریت مصرف آب در زمان های اوج مصرف است.

معاون خدمات مشترکین و درآمد شرکت آب و فاضلاب استان اصفهان با اشاره به اینکه عمدتا، مشکل توزیع آب در گرم ترین ساعات از گرم ترین روزهای سال اتفاق می‌افتد، از مشترکین آب استان خواست با راهکاری ساده، در مدیریت توزیع آب همکاری کنند. سید محسن صالح تاکید کرد: چنانچه هر یک از ما مصرف غیرضروری خود را به زمانی خارج از ساعات اوج مصرف هدایت کند، بخش زیادی از مشکل توزیع که ناشی از تمرکز تقاضا در ساعات محدود است برطرف خواهد شد. وی در ادامه با ذکر مثالی در این رابطه افزود: به عنوان مثال شستشوی البسه یا آبیاری باغچه و برخی دیگر از موارد مشابه، مصارفی است که در اغلب موارد می توانند با یک برنامه ریزی قبلی در خارج از ساعات اوج مصرف انجام شود و در آن صورت از تحمیل بار تقاضای اضافی به شبکه توزیع آب جلوگیری خواهد شد؛ ضمن اینکه به دلیل انطباق بخشی از ساعات اوج مصارف برق با آب، نقش چشمگیری هم در مدیریت همزمان مصارف در دیگر حامل های انرژی خواهد داشت. صالح در پایان با اشاره به کمبود شدید منابع تامین آب در سال جاری از کلیه مشترکین درخواست کرد با این راهکار ساده، ابتکار عمل در بخشی از مدیریت مصرف آب را به دست گرفته و کارایی شبکه توزیع را افزایش دهند.

فهرست میراث ملی اصفهان به روز شد

خبر ایسنا

وزیر میراث‌فرهنگی، گردشگری و صنایع‌دستی در دو نامهٔ جداگانه، مراتب ثبت هشت اثر فرهنگی_تاریخیِ اصفهان، زواره، نطنز، آران و بیدگل و کاشان را در فهرست میراث ملی کشور، به استاندار اصفهان ابلاغ کرد.

در یکی از نامه‌های علی‌اصغر مونسان، وزیر میراث فرهنگی، خطاب به عباس رضایی، استاندار اصفهان آمده است: «در اجرای بند (ج) ماده واحده قانون تشکیل سازمان میراث‌فرهنگی کشور مصوب ۱۳۶۴ مجلس شورای اسلامی و بند ششم ماده سوم قانون اساسنامه سازمان میراث‌فرهنگی کشور مصوب ۱۳۶۷ مجلس شورای اسلامی مبنی بر ثبت آثار ارزشمند منقول و غیرمنقول فرهنگی‌تاریخی کشور در فهرست آثار ملی و فهرست‌های ذی‌ربط، مراتب ثبت اثر فرهنگی تاریخی «محوطه قلعه وشاق» واقع در استان اصفهان، شهرستان نطنز، بخش مرکزی پس از طی تشریفات قانونی لازم به شماره ۳۳۲۹۹ مورخ ۹۹/۱۱/۱۳ در فهرست آثار ملی ایران به ثبت رسیده است، ابلاغ می‌شود.

اثر مذکور تحت حفاظت و نظارت این وزارت است و هر گونه دخل و تصرف یا اقدام عملیاتی که منجر به تخریب یا تغییر هویت آن شود برابر مواد ۵۵۸ لغایت ۵۶۹ از کتاب پنجم قانون مجازات‌های اسلامی، تعزیرات و مجازات‌های بازدارنده، جرم محسوب می‌شود و مرتکب مشمول مجازات‌های قانونی خواهد شد و مرمت و بازسازی اثر صرفاً با تأیید و نظارت این وزارت ممکن خواهد بود.

BREAKING NEWS

حوادث

خبر اخبار اصفهان

۱ کلاهبرداری اینترنتی در قالب فروش خودرو

فرمانده انتظامی شهرستان خمینی شهر از شناسایی و دستگیری کلاهبردار اینترنتی با ۱۰ میلیون ریال خبر داد.سرهنگ غلامرضا براتی گفت:در پی شکایت یکی از شهروندان مبنی بر اینکه فردی ناشناس در فضای مجازی او را فریب داده و مبلغ ۱۰ میلیون ریال از او کلاهبرداری کرده رسیدگی به موضوع در دستور کار ماموران پلیس فتا این فرماندهی قرار گرفت.وی اظهار داشت : شاکی مدعی بود در سایت تبلیغاتی دیوار با یک آگهی در زمینه فروش خودرو مواجه شده و با فرد مورد نظر تماس برقرار می کند که از او مبلغ ۲۰ میلیون ریال تقاضا می کند .سرهنگ براتی ادامه داد:فرد شاکی نیز فریب خورده و مبلغ درخواستی را علی رغم هشدار پلیس درخصوص سایتهای تبلیغی مبنی بر عدم واریز وجه تا قبل از تحویل کالا یا خدمات بدون دریافت هیچ گونه مدرک و نشانی به حساب آن فرد شیاد واریز می کند.

۲ دستگیری ۱۰۵ معتاد و خرده فروش مواد مخدر در برخوار

جانشین فرمانده انتظامی شهرستان برخوار، از دستگیری ۱۰۵ معتاد و خرده فروش مواد مخدر در اجرای طرح ارتقاء امنیت اجتماعی ظفر در این شهرستان خبر داد.سرهنگ حجت فرهادی، در تشریح این خبر گفت: در راستای مطالبات عمومی و ارتقای احساس امنیت در بین شهروندان، طرح جمع آوری و دستگیری معتادان و خرده فروشان مواد مخدر در سطح شهرستان برخوار با عنوان طرح ظفر با محوریت پلیس مبارزه با مواد مخدر و کلانتری های شهرستان اجرا شد.وی با اشاره به کشف یک کیلو و ۸۱۸ گرم انواع مواد مخدر و انهدام ۳ باند توزیع کننده مواد در این طرح افزود: در اجرای این طرح، ۷۳ معتاد و ۳۲ خرده فروش مواد مخدر از مناطق آسیب زا شهرستان جمع آوری و با هماهنگی مرجع قضائی برابر مقررات با آن ها برخورد شده است.

۳ محموله میلیاردی کاغذ چاپ و تحریر به مقصد نرسید

جانشین فرمانده انتظامی استان از کشف محموله ای کاغذ چاپ و تحریر قاچاق به ارزش ۱۵ میلیارد ریال خبر داد.سرهنگ محمدرضا هاشمی فر بیان داشت: ماموران انتظامی مستقر در ایستگاه بازرسی شهید امامی شهرستان شهرضا حین کنترل خودروهای عبوری به یک کامیون کشنده فاو مشکوک و آن را متوقف کردند.وی افزود: این خودرو ۴۵ پالت کاغذ چاپ و تحریر خارجی حمل می کرد که راننده مدارک گمرکی و قانونی لازم را ارائه نداد.جانشین فرمانده انتظامی استان اصفهان با اشاره به دستگیری راننده خودرو در این رابطه بیان داشت: ارزش محموله کشف شده توسط کارشناسان مربوطه ۱۵ میلیارد ریال اعلام شده است.

۴ مرگ راکب ۱۷ ساله موتورسیکلت در فریدن

رئیس پلیس راهنمایی و رانندگی استان از تصادف یک موتورسیکلت با وانت مزدا و فوت راکب ۱۷ ساله موتورسوار خبر داد.سرهنگ محمدرضا محمدی بیان داشت: پس از تماس مردمی با سامانه ۱۱۰ و اعلام یک مورد تصادف فوتی در بلوار دانشگاه فریدن بلافاصله عوامل راهور به محل اعزام شدند.وی افزود: در این حادثه رانندگی یک موتورسیکلت با وانت مزدا تصادف کرده بود که متاسفانه راکب ۱۷ ساله موتور سوار در اثر شدت جراحات وارده جان خود را از دست داد.رئیس پلیس راهور اصفهان ادامه داد: علت وقوع این حادثه رانندگی توسط کارشناسان مربوطه عدم توجه به جلو توسط راکب موتورسیکلت اعلام شده است.سرهنگ محمدی از رانندگان خواست، با سرعت مجاز و مطمئنه و توجه کامل به جلو و اطراف رانندگی کنید تا شاهد وقوع اینگونه حوادث رانندگی نباشیم.

اخبار اصفهان

ISFAHAN NEWS

اولین روزنامه اقتصادی دوزبانه استان اصفهان

روزنامه اقتصادی استان اصفهان

دوشنبه | ۲۸ تیر ۱۴۰۰ | ۱۹ جولای ۲۰۲۱ | ۸ ذی‌الحجه ۱۴۴۲ | سال سوم | شماره ۸۳۲

قیمت ۲۰۰۰ تومان



کارهای سخت انسان قوی می‌خواهد؛

هر روز یک شاهکار مدیریتی داشته باشید

اینکه هر روز یک شاهکار اساسی در زندگی داشته باشید، بسیار سخت است. این موضوع فراز و فرودهای بسیار و ایده‌های چالش برانگیز متعددی دارد. داشتن رفتار ایده‌آل فقط به خود شخص مرتبط نیست و کارها و رفتارهای دیگران نیز در این مساله دخیل هستند.
وظیفه یک مدیر این است تا بیشترین تلاش خود برای...

۸



عکس: مهر

وقتی بار صنعت روی ریه‌های اصفهان سنگینی می‌کند؛

نفس تنگ شهر

آنچه امروز با عنوان «آلوده‌ترین شهر ایران» از اصفهان یاد می‌شود، به تاکید کارشناسان، حاصل تصمیم‌ها و سیاست‌های اشتباه ۵۰ سال پیش به این سوست

۲

سرمقاله

فرزانه مستاجران

یک جا سیل و یک جا بی‌بی؛

حق آبه اصفهان در نزاع ها گم شد!

این روزها، روزهای عجیبی است در یک گوشه کشورمان از کم بود منابع آبی و قطعی این مایه حیات مردم در رنج هستند و مدام اعتراض می کنند و در گوشه ای دیگر سیل خانه‌های مردم را ویران کرده و کسی نیست به دادشان برسد! مگر می‌شود این همه عدم برنامه ریزی در کشوری با این عقبه تاریخی رخ دهد؟ از هزاران سال پیش شهرهایی چون یزد و کرمان در شرایط کم آبی بوده اند و مدعای این صحبت قنات‌های موجود در این شهرهاست و استان‌هایی هم چون اصفهان و خوزستان به دلیل شرایط اقلیمی موجود توانایی کشت و کار داشته اند و به مدد رودخانه هایی هم چون زاینده رود و کارون این استان‌ها تمام استان‌های اطراف را نیز از نظر محصولات کشاورزی تامین می کرده اند اما حالا مدتیست قورباغه‌ها بو عطا خوانده اند و آب سر بالا رفته! اصفهان و خوزستان در بی آبی...

ادامه در صفحه ۲

ترس مردم از کرونا ریخته است!

سرایت سریع خاصیت کرونای دلتا

دبیر کمیته علمی کشوری کرونا درباره افزایش سریع تعداد مبتلایان به کرونای دلتا هشدار داد و گفت: به نظر می رسد ترس مردم از کرونا ریخته است.
شیوع گسترده کرونای دلتا منجر به بروز موج پنجم کرونا در ایران شده است. کرونای دلتا همان کرونای هندی است. شیوع کرونای دلتا بیش از یک ماه پیش از جنوب کشور آغاز شد. شیوع کرونای دلتا ۱۶۹ شهر کشور را در وضعیت قرمز قرار داده است. با وجود شیوع کرونای دلتا اما همچنان بسیاری از مردم نسبت به رعایت پروتکل ها بی توجهی می کنند.
دکتر عاطفه عابدینی، دبیر کمیته علمی کشوری کووید ۱۹ با اشاره به ...

۳

بازار طلا و سکه ۱۴۰۰/۴/۲۷ ساعت ۱۶:۳۰

قیمت سکه	قیمت فروش	قیمت قبلی
سکه طرح قدیم	۱۰,۶۱۳,۰۰۰	۱۰,۷۶۱,۰۰۰
سکه طرح جدید	۱۰,۴۳۲,۰۰۰	۱۰۵۰۰,۰۰۰
نیم سکه	۵۵۴۰,۰۰۰	۵,۴۰۰,۰۰۰
ربع سکه	۳,۵۱۰,۰۰۰	۳,۰۵۰,۰۰۰
سکه گرمی	۳,۲۶۱,۰۰۰	۱۷۰۰,۰۰۰
یک مثقال طلای ۱۷ عیار	۴۵۵۳,۰۰۰	۴۵۹۹,۰۰۰
یک گرم طلای ۱۸ عیار	۱,۰۵۱,۵۰۰	۱,۰۶۱,۳۰۰
طلای آب شده نقدی	۴۵۵۵,۰۰۰	۴۵۹۸,۰۰۰
یک گرم طلای ۲۴ عیار	۱,۴۰۱,۵۰۰	۱,۴۱۵,۰۰۰

حق همسایه آشامیدنی نیست!

با نصب صحیح پمپ تامین فشار آب، حقوق شهروندی را رعایت کنیم

روابط عمومی و آموزش همگانی
شرکت آب و فاضلاب استان اصفهان

روش درست نصب پمپ

مزایا

- پیش بینی ذخیره آب در زمان نوسانات فشار آب
- جلوگیری از سوختن پمپ بر اثر نوسانات فشار آب
- صرفه جویی در هزینه برق مصرفی پمپ
- جلوگیری از هواگیری لوله های آب
- کاهش هزینه آب مصرفی



نکاتی در خصوص مخزن

- ظرفیت مناسب به ازای هر واحد مسکونی حداقل ۲۵۰ لیتر است.
- اتصال پمپ به مخزن باید مستقیم باشد تا پمپ درست کار کند.
- سایز ورودی پمپ های تامین فشار، حداقل یک سایز از خروجی آن بیشتر است.
پمپی که سایز ورودی و خروجی آن یکسان است، پمپ فشار نیست.

روش نادرست نصب پمپ

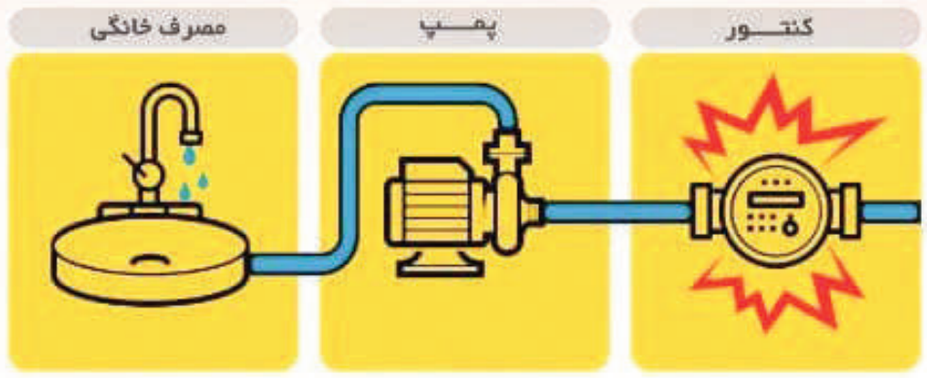

معایب

- نداشتن ذخیره آب در زمان قطع شدن آب
- سوختن پمپ آب و افزایش هزینه های مصرفی
- افزایش هزینه های آب به دلیل عملکرد نادرست کنتور
- کاهش فشار و قطع شدن آب در طبقات فوقانی ساختمان

در صورت مشاهده نصب مستقیم پمپ آب بر روی شبکه توزیع، به مشترک اخطار کتبی داده می شود و در صورت اصلاح نکردن، نسبت به قطع موقت انشعاب اقدام خواهد شد.

۱۲۲

موارد نصب مستقیم پمپ روی شبکه را به شماره ۱۲۲ اطلاع دهید. مشخصات شما، محرمانه خواهد ماند.

اخبار اصفهان ISFAHAN NEWS ۰۲
اقتصاد استان
سه شنبه ۸ تیر ۱۴۰۰ | شماره ۸۱۵

اخبار اصفهان ISFAHAN NEWS
سرمقاله
فرزانه مستاجران

ادامه از صفحه یک

... در این میان فرانسه و ایتالیا پیشتاز سفرهای تابستانی هستند.
محدودیت‌های ناشی از همه‌گیری کرونا طی سال گذشته بر عادات شهروندان اروپایی تاثیر گذاشته است. براساس نظرسنجی در تعطیلات امسال حدود ۵۸ درصد از افراد به‌ویژه در ایتالیا، لهستان، فرانسه و اتریش دیدن و به آغوش گرفتن خانواده‌هایشان را هدف سفر خود قرار داده‌اند. در روز های اخیر ما شاهد افزایش چشمگیر و دوباره بلیط هواپیما بوده ایم. این در حالی است که فاصله اجتماعی در صندلی هواپیماها رعایت نمی‌شود. مسافران هنگام ورود به فرودگاه و یا هواپیما از وجود مواد ضدعفونی کننده محروم هستند. همچنین دمای بدن آنها کنترل نمی‌شود. در ترمینال‌های اتوبوس‌رانی نیز اگر مسافری از راننده در خصوص ضدعفونی کردن اتوبوس‌ها بپرسد پاسخ می‌دهد که تنها یک بار در روز تمام صندلی‌ها ضدعفونی می‌شود. عدم کنترل دمای بدن افراد و عدم فاصله گذاری اجتماعی در اتوبوس‌های بین شهری نیز رعایت نمی‌شود. با این وجود نرخ بلیت اتوبوس‌ها نیز با افزایش روبرو شده است.
از طرف دیگر شرکت‌های حمل و نقل ریلی در کوپه‌های چهار نفره از دو مسافر پذیرایی خواهند کرد اما از آنجایی که ظرفیت دو نفر دیگر خالی مانده است، نرخ این صندلی‌های خالی از مسافر گرفته شده است. این تنها هزینه حمل و نقل سفر است که اگر به آن قیمت هتل و مراکز تفریحی و مواد غذایی را اضافه کنیم متوجه خواهیم شد چرا مردم نمی‌توانند مسافرت بروند؟!
با خواند این آمار دلم به حال برخی از مردم کشورم می سوزد. برای زن همسایه مان که با هزار امید و آرزو از آبادان به واسطه ازدواج به اصفهان آمده و حالا با دو بچه شبانه روز در خانه ای اجاره ای سر می کند و از یکسو کرونا اجازه نمی دهد به بیرون از خانه بیاید و از سوی دیگر هزینه‌های سر به فلک کشیده مسافرت نگذاشته او بیش از دو سال خانواده اش را ببیند! برای کارگران فصلی که هر روز صبح معلوم نیست از کدام خرابه‌ای در این شهر سرازیر می شوند بر سر چهارراه ها و خیابان ها تا شاید کسی نیاز به کارگر داشته باشد و به سر کار بروند. آنهایی که ماه هاست خانواده خود را در روستایی که به دلیل خشکسالی زمین‌های کشاورزی‌اش خشک شده، رها کرده و هر از گاهی اگر در شهر درآمدی داشته باشند برایشان پولی می‌فرستند تا مایحتاج ضروری خود را فراهم کنند و دیگر پولش به رفتن به دهشان نمی رسد تا حتی برای یک روز در ماه هم که شده فرزندانشان را در آغوش بگیرد! حتی دلم برای مرغان مهاجری که امسال به اصفهان آمدند و آبی در زاینده رود ندیدند هم می سوزد! و برای خودم....

تولید محصولات گلخانه‌ای در استان اصفهان بیش از ۲ برابر شد



معاون بهبود تولیدات گیاهی سازمان جهاد کشاورزی اصفهان گفت: میزان تولید محصولات گلخانه‌ای در این استان اکنون به ۳۵۰ هزار تُن در سال رسیده است در حالی که این رقم در سال ۱۶۸،۹۲ هزار تن بود.
اصغر رستمی با اشاره به اهمیت کشت گلخانه و توجه به آن در سال های اخیر ادامه داد: استان اصفهان از حیث تولیدات گلخانه‌ای رتبه سوم را در بین دیگر استان‌ها در اختیار دارد.
معاون بهبود تولیدات گیاهی سازمان جهاد کشاورزی اصفهان خاطرنشان کرد: در استان خیار، گوجه فرنگی، فلفل، بادمجان و برخی گل‌های زینتی به‌صورت کشت گلخانه‌ای تولید می‌شود و بخش قابل توجهی از آن برای صادرات اختصاص می‌یابد.
رستمی با بیان اینکه استان اصفهان از حیث منابع آبی وضعیت خوبی ندارد گفت: توسعه کشت گلخانه‌ای شیوه مناسبی برای صرفه جویی در آب و انرژی‌های مورد نیاز است که بهره وری در این مقوله‌ها را بیشتر می کند.
وی تصریح کرد: استحصال محصولات در ایام مختلف سال و با شرایط آب و هوایی متنوع از مزایای این شیوه کشت به شمار می‌رود و از سوی دیگر اشتغال دائمی به همراه خواهد داشت. معاون بهبود تولیدات گیاهی سازمان جهاد کشاورزی با اشاره به وجود بیش از ۲ هزار و ۵۰ هکتار گلخانه در استان اصفهان، اظهار داشت: توسعه گلخانه‌ها در این منطقه ضروری و نیازمند حمایت بیشتر است.

استاندارد سازی مراکز فنی و حرفه‌ای اصفهان ۴۰۰ میلیارد ریال نیاز دارد



مدیر کل آموزش فنی و حرفه‌ای اصفهان گفت: استاندارد سازی ساختمان‌ها و ابنیه مراکز فنی و حرفه ای این استان به بیش از ۴۰۰ میلیارد ریال اعتبار نیاز دارد.
آرش اخوان طبسی با بیان اینکه اعتبارات فنی و حرفه‌ای اصفهان جوابگوی نیازها نیست افزود: اعتبارات تخصیصی کنونی برای انجام اقداماتی در حد ایزوگام پشت بام‌ها، نقاشی در و دیوار و مرمت ترک دیوارهاست، اما برای تعمیرات اصولی جوابگو نیست. وی ادامه داد: دستکم در ۱۵ سال اخیر هیچ مرکز فنی و حرفه‌ای جدیدی در استان اصفهان ایجاد نشده است. مدیر کل آموزش فنی و حرفه‌ای اصفهان اظهار داشت: ۵۴ مرکز فنی و حرفه‌ای دولتی در استان اصفهان وجود دارد که تمام این مراکز نیاز به تعمیرات و بازسازی دارد. وی اضافه کرد: تعدادی از این مراکز از جمله مرکز فنی و حرفه‌ای شماره یک و ۲ اصفهان با حدود ۵۰ سال قدمت از قدیمی ترین مراکز کشور محسوب می‌شود که نیاز به بازسازی اصولی دارد. اخوان با تاکید بر اینکه اعتبارات فنی و حرفه ای جوابگوی نیازها نیست خاطرنشان کرد: شبکه لوله کشی برخی از مراکز فنی و حرفه‌ای اصفهان مربوط به ۵۰ سال گذشته است و نیاز به جمع آوری و بازسازی دارد. وی با اشاره به اینکه آموزش‌های مهارتی بیش از ۳۰۰ رشته در مراکز فنی و حرفه ای استان اصفهان ارائه می‌شود گفت: اکنون همه مراکز فنی و حرفه‌ای استان اصفهان فعال هستند اما در شرایط کرونا شیوه آموزش‌ها برای رعایت شیوه نامه‌های بهداشتی از حالت حضوری به مجازی تغییر پیدا کرده است.

ورزشگاه دیگری در منطقه ۱۴ افتتاح شد

عرصه جدیدی برای ورزش در شهر

شهردار اصفهان: عدالت فضایی، گام به گام محقق شد

در ادامه برنامه «هر یکشنبه، یک افتتاح» ورزشگاه رستم واقع در منطقه ۱۴ شهرداری اصفهان با حضور شهردار اصفهان و اعضای شورای اسلامی شهر اصفهان به بهره برداری رسید.
ورزشگاه رستم با هزینه ای بالغ بر ۱۷۰ میلیارد ریال در محله ارزنان احداث شده تا به افزایش سرانه ورزشی شهروندان ساکن در این منطقه کمک کند.



اخبار اصفهان ISFAHAN NEWS
گزارش
اخبار اصفهان

ورزشگاه رستم در زمینی به مساحت یک هزار و ۱۷۰ مترمربع با زیر بنای دو هزار و ۴۰۰ متر مربع احداث شده که یک هزار و ۳۵۰ متر مربع از وسعت آن سالن توپی و ۳۵۰ متر مربع آن سالن ایروبیک و فضای اداری است.

■ دور شدن آسیب های اجتماعی از منطقه ۱۴

قدرت اله نوروزی، شهردار اصفهان در آیین افتتاح این سالن ورزشی، اظهار کرد: تا پیش از احداث ورزشگاه رستم این محل به مکان تجمع کارتن خواب ها و مرکزی پرچالش تبدیل شده بود اما امروز بسیار خرسندم این مکان به مرکز پرورش روح و جسم جوانان بسیاری تبدیل شده است.
وی منطقه ۱۴ شهرداری اصفهان را منطقه‌ای ویژه ذکر کرد و افزود: تحت لوای شعار عدالت فضایی و تحق گام به گام این شعار دیگر منطقه محرومی در شهر اصفهان وجود ندارد اگرچه مردم محروم وجود دارند.
شهردار اصفهان ادامه داد: وظیفه محرومیت زدایی بر عهده حکومت و بخشی بر عهده شهرداری ها است، وظیفه شهرداری نیز در رفع محرومیت فیزیکی از منطقه ۱۴ بود که به خوبی انجام شد.
وی اضافه کرد: برای تبدیل این مکان به ورزشگاه همه به میدان آمدند و بیش از ۷ میلیارد تومان هزینه آزادسازی ورزشگاه رستم شد، امروز از همه کسانی که در اولین فرصت چنین مکانی را ایجاد کردند تشکر می کنم.

شهرداران بسیاری در شهرداری منطقه ۱۴ زحمت کشیده اند و اگر امروز با افتخار و صدای بلند اعلام می کنیم که منطقه ۱۴ روی ریل توسعه قرار گرفته و با روزهای نگران کننده در حال خداحافظی است این اتفاقات مرهون زحمات همه مدیران از گذشته تا امروز است

■ جلوگیری از بروز حوادث دلخراش با اقدامات عمرانی ۴ سال اخیر

نوروزی با بیان اینکه طی ۴ سال گذشته با اقدامات انجام شده جلوی بسیاری از حوادث دلخراش گرفته شد، افزود: دیگر در سه راه نقشینه، میدان جوان و مسیر حدفاصل دو حصه صدای ناله فرزندان را نمی شنویم و دیگر شاهد حوادث تلخ و ناگوار مرگ جوانان این منطقه به دلیل تصادف نیستیم. وی ضمن تاکید بر اینکه مردم منطقه دیگر برای رسیدن به مقصد راه دور نمی روند، تاکید کرد: جاده ۶ کیلومتری فرزانگان معجزه آفرید چراکه راه دور را نزدیک، حوادث را مرتفع و ترافیک و آلایندگی را کاهش داد.
شهردار اصفهان با بیان اینکه منطقه ۱۴ از آسیب های اجتماعی دور شده و امید در دل مردم زنده گشته است، ادامه داد: سالن رستم چهارمین سالنی است که در منطقه ۱۴ طی این چهار سال افتتاح می‌شود و به زودی نیز در خیابان امام خمینی (ره) منطقه ۱۴ کلنگ ورزشگاهی دیگر به زمین زده می‌شود و کودکان منطقه طعم شیرین ایجاد فضاهای ورزشی را می چشند.

■ گام های موثر برای تحقق حقوق شهروندی مهاجران منطقه ۱۴

وی تاکید کرد: حتی در راستای تحقق حقوق شهروندی مهاجران در منطقه ۱۴ گام های موثری برداشته شده است که افتخاری برای اصفهان و کشورمان است و امروز عرب زبانانی که به منطقه ۱۴ آمده‌اند نیز نسبت به این منطقه احساس تعلق می کنند. نوروزی گفت: با احداث و تکمیل خط ۲ مترو و ساماندهی اطراف حرم زینبیه این منطقه به عنوان محور گردشگری - زیارتی می تواند به رونق اقتصاد و اشتغال در منطقه کمک کرده و رفاه و آبادانی را برای مردم به ارمغان بیاورد.
وی تاکید کرد: ریل گذاری، هدف گذاری و زیرساخت های آماده شده باید مردم را به سویی ببرد که دیگر مردم احساس فقر، ناامیدی، فاصله طبقاتی و ... نکنند، امروز با قضاوت منصفانه و عدالت دیگر شاهد هیچ اظهارنظری مبنی بر اینکه مدیریت فعلی به مناطق کمتر برخوردار توجهی نداشته است، نیستیم.
شهردار اصفهان اضافه کرد: حضور بسیار زیادی در منطقه ۱۴ داشته و همواره به نیازهای مردم توجه داشته ام؛ می آمدم تا به مردم بگویم شما تنها نیستید و مدیریت شهری در کنار شما قرار گرفته است.

■ همگرایی مصوبات شورا و اقدامات شهرداری در جهت لبخند شهروندان

وی با بیان اینکه برنامه راهبردی اصفهان ۱۴۰۵ در شورای شهر تصویب شده است، افزود: براساس این برنامه حرکت کرده‌ایم و مدیران آینده نیز بر اساس همین برنامه خدمات رسانی را به مردم تداوم می بخشند، خدمت رسانی به مناطق محروم و کمتر برخوردار امروز یک امر نهادینه شده است. امروز نیز در کنار شورای شهر و در کنار مصوباتی قرار دارم که می تواند خنده را بر لبان مردم بنشاند و شادی را در دل مردم شعله ور کند. وی تاکید کرد: این وظایف با خرد جمعی، ایثار مدیران و با حضور منسجم و متحد ملزوماتی را آفریده است که برای شهر اصفهان افتخار است.
شهردار اصفهان در پایان از ورزشکاران ارزنده اصفهان از جمله «نگار اسماعیلی» قهرمان آسیا در رشته تکواندو، «مرجان سلحشوری»، دارنده مدال طلای تکواندوی آسیا، «نیما حجتی»، قهرمان آسیا در رشته کاناپلو، «سجاد مردانی» قهرمان جهان در رشته تکواندو «فرزانه فصیحی»، قهرمان آسیا و «امین دهقان» تنها کوهنورد اصفهان فاتح اورست که برای اصفهان افتخار آفرینی کردند، تقدیر و قدردانی کرد که البته سجاد مردانی به دلیل حضور در اردوی تیم ملی موفق به شرکت در این آئین نشد.

■ رفع محرومیت از منطقه ۱۴ نتیجه نگاه عدالت محور

رییس شورای اسلامی شهر اصفهان نیز در این آیین اقدامات انجام شده در شهرداری را نتیجه تلاش یک زنجیره بهم پیوسته ذکر کرد و افزود: شهرداران بسیاری در شهرداری منطقه ۱۴ زحمت کشیده اند و اگر امروز با افتخار و صدای بلند اعلام می کنیم که منطقه ۱۴ روی ریل توسعه قرار گرفته و با روزهای نگران کننده در حال خداحافظی است این اتفاقات مرهون زحمات همه مدیران از گذشته تا امروز است. علیرضا نصر تصریح کرد: هر زمان صحبت از منطقه محروم ۱۴ می شد همه اذعان می کردند که باید قدمی برای رفع محرومیت زدایی از این مناطق برداشت و اگر امروز قدمی برای این منطقه برداشته شده به نوع نگاه مدیریت شهری و شهردار محترم اصفهان دکتر نوروزی برمی گردد که با شعار عدالت فضایی تلاش کردند در جهت تحقق آن شعار عمل کنند.
وی ادامه داد: این سالن ورزشی امروز افتتاح می شود تا فرزندان منطقه ۱۴ که از حداقل امکانات نیز برخوردار نبودند صاحب امکاناتی در خور شوند. اگر قصد داریم به جنگ آسیب های اجتماعی برویم این اقدام صرفا از مسیر تریبون، میکروفون، مصاحبه، گفتن و برخاستن محقق نمی‌شود، امروز یکی از راه های گام برداشتن مقابله با آسیب‌های اجتماعی ایجاد زیرساخت‌هایی است تا با استفاده از آنها بتوانیم فضای جامعه را به سمتی ببریم که هیچ فردی در جامعه تصور رفتن به سمت اقدامات خلاف نداشته باشد.
رییس شورای اسلامی شهر اصفهان گفت: نباید انگشت اشاره ما تنها به سمت افراد خلافکار باشد بلکه بخشی از این اشاره باید به سمت ما مسئولین باشد زیرا اگر قصور و کوتاهی ما نبود این اتفاقات در شهر رخ نمی داد.

انرژی

سخنگوی صنعت برق اصفهان:

اصفهان خاموشی نخواهد داشت

خبر اخبار اصفهان

سخنگوی صنعت برق استان اصفهان گفت: با توجه به افزایش دما در تابستان، در صورتی که مردم اصفهان صرفه‌جویی را ادامه دهند خاموشی برق نخواهیم داشت.

محمدرضا نوحی سخنگوی صنعت برق استان اصفهان گفت: مردم استان اصفهان همکاری خوبی در مدیریت مصرف برق داشته‌اند که امیدواریم در هفته‌های آتی نیز ادامه دار باشد تا بتوان برنامه مدیریت بار را در استان به خوبی اجرایی کرد به طوری که خاموشی برای مردم اصفهان اعمال نشود.
او افزود: در سال‌های قبل، از ابتدای تیرماه موضوع کاهش مصرف برای عبور نکردن از پیک مصرف در کشور و استان مطرح می‌شد و اواخر تیرماه و اوایل مردادماه از پیک مصرف عبور می کردیم، اما امسال به دلیل گرمای زودرس، این اتفاق از خردادماه شروع شد.
سخنگوی صنعت برق استان اصفهان خاطرنشان کرد: پیش از این، نیروگاه‌هایی که برای تعمیرات اساسی از مدار خارج می‌شدند تیرماه به مدار وارد می‌شدند، پیگیری‌هایی در خردادماه انجام شد که این نیروگاه‌ها زودتر وارد مدار شوند، اخیراً در دو هفته قبل نیز در استان اصفهان خاموشی نداشته‌ایم و اکنون نیز نیروگاه‌هایی که از مدار خارج بودند، اعلام آمادگی کرده و وارد شبکه شده‌اند.
نوحی اظهار کرد: میزان تولید برق در استان اصفهان حدود سه هزار و ۷۲۵ مگاوات و مصرف برق در استان، حدود پنج هزار و ۲۲۹ مگاوات است بنابراین هزار و ۵۰۴ مگاوات برق از شبکه سراسری به استان اصفهان وارد می‌شود. در استان اصفهان به دلیل صنعتی بودن مصارف برق بیشتر از میزان تولید است.
او ادامه داد: با توجه به افزایش دما در تابستان و در صورتی که مردم اصفهان صرفه‌جویی را ادامه دهند، خاموشی برق نخواهیم داشت، از طرفی با همکاری خوب صنایع کوچک و بزرگ در استان که شیفت کاری خود را تغییر داده و برخی از آن‌ها حتی یک روز از هفته را تعطیل کرده و جمعه را به روزهای کاری اضافه کرده‌اند، ادارات نیز تا ۵۰ درصد کاهش مصرف داشته‌اند؛ این موارد در کنار هم باعث می‌شود، برای مردم اصفهان اعمال خاموشی نداشته باشیم.

آبفا

نصب پوسترهای هفته مصرف بهینه آب در اتوبوس های شرکت واحد

خبر اخبار اصفهان



با هدف جلب توجه افکار عمومی نسبت به صرفه جویی در مصرف آب و با همکاری روابط عمومی شرکت واحد اتوبوسرانی، نزدیک به ۶۰۰ پوستر مدیریت مصرف بهینه در داخل اتوبوس های این شرکت نصب شد.

تمام اتوبوس های شرکت واحد اتوبوسرانی اصفهان و حومه، مزین به پوستر گرامیداشت هفته مدیریت مصرف بهینه آب شد.
با هدف جلب توجه افکار عمومی نسبت به صرفه جویی در مصرف آب و با همکاری روابط عمومی شرکت واحد اتوبوسرانی، نزدیک به ۶۰۰ پوستر مدیریت مصرف بهینه در داخل اتوبوس های این شرکت نصب شد.
این پوسترها همچنین در اتوبوس های واحد شهرهای شاهین شهر، خمینی شهر، نجف آباد، فلاورجان و تعدادی از مینی بوس های خطوط بین شهری نصب شد.
علاوه بر این با هماهنگی روابط عمومی شرکت مترو، نزدیک به ۱۰۰ پوستر گرامیداشت هفته مصرف بهینه آب در ایستگاه های متروی شهر اصفهان نصب و موشن گرافی روش صحیح نصب پمپ و مخزن آب همه روزه از تلویزیون های داخل مترو و برای مسافران در طول سفر پخش شد.
پوسترهای گرامیداشت هفته صرفه جویی در مصرف آب همچنین در ورودی تمام ادارات آبفای مناطق خودگردان و سایر دستگاه های اداری و اجرایی در سطح استان اصفهان نصب شد.

تجدید میثاق مدیر مخابرات اصفهان با شهدای هفتم تیر

خبر اخبار اصفهان

اسماعیل قربانی مدیر مخابرات منطقه اصفهان به همراه فرمانده و شورای پایگاه مقاومت بسیج این مجموعه با حضور در مراسم بزرگداشت سالروز شهادت شهید بهشتی و شهدای هفتم تیر در گلستان شهدای اصفهان؛ با آرمان های این شهدای عزیز تجدید بیعت کردند. در این مراسم که با حضور مردم و مسئولین استانی برگزار شد؛ سید مسعود خاتمی رئیس مجمع نمایندگان استان اصفهان به ایراد سخنانی در زمینه شهدای هفتم تیر و ابعاد شخصیتی شهید مظلوم آیت الله دکتر بهشتی برای حضار پرداخت. هفتم تیر یادآور حادثه تلخ بمب گذاری در دفتر مرکزی حزب جمهوری اسلامی ایران است که در ۷ تیر ۱۳۶۰ منجر به شهادت حدود هفتاد و پنج نفر از اعضای این حزب شد. این انفجار در ساعت ۲۰:۳۰ در دفتر مرکزی حزب جمهوری اسلامی ایران در سالن اجتماعات حزب واقع در سرچشمه تهران در جلسه ای که برای بررسی انتخابات ریاست جمهوری آینده برگزار می شد، رخ داده و منجر به شهادت اعضای حزب جمهوری اسلامی که در مجلس شورای اسلامی و هیئت دولت عضویت داشتند، شد.

BREAKING NEWS

حوادث

خبر اخبار اصفهان

۱ کلاهبرداری ادمین سایت قمار با حساب‌های اجاره‌ای

رئیس پلیس فتا استان از شناسایی و دستگیری ادمین سایت شرط بندی مسابقات فوتبال که با این شگرد از شهروندان کلاهبرداری می کرد، خبر داد.
سرهنگ سید مصطفی مرتضوی گفت: در پی رصد و پایش فضای مجازی توسط کارشناسان پلیس فتا مشاهده شده برخی از سودجویان با تبلیغ سایت‌های جعلی قمار و شرط‌بندی به کلاهبرداری از شهروندان اقدام می کنند. این مقام انتظامی عنوان داشت: با توجه به مستندات موجود در خصوص یکی از این سایت ها و افراد فعال و مرتبط در خصوص تبلیغ و عضوگیری، بررسی موضوع بلافاصله در دستور کار این پلیس قرار گرفت، که پس از انجام تحقیقات فنی و تخصصی کارشناسان موفق شدند فرد موردنظر را شناسایی کنند، همچنین با توجه به مستندات پرونده افراد دیگری نیز مورد شناسایی قرار گرفتند که حساب‌های بانکی خود را در اختیار این سایت قرار داده و مبالغی را دریافت می کردند.

۲ واژگونی پژو ۲۰۶ جان کودک ۶ ساله را گرفت

رئیس پلیس راه استان از واژگونی سواری پژو ۲۰۶ در محور روستایی درختک و فوت کودکی ۶ ساله و مجروح شدن ۳ سرنشین دیگر این خودرو خبر داد. سرهنگ اصغر زارع گفت: پس از تماس مردمی با سامانه ۱۱۰ پلیس و اعلام یک مورد واژگونی سواری پژو ۲۰۶ در محور روستایی درختک، بلافاصله عوامل گشت پلیس راه دامنه به محل حادثه اعزام شدند. وی افزود: در این حادثه راننده‌گی یک سواری پژو ۲۰۶ واژگون شده بود که متاسفانه کودکی ۶ ساله بر اثر شدت جراحات وارده جان خود را از دست داده و ۳ سرنشین دیگر خودور نیز مجروح شده بودند. رئیس پلیس راه اصفهان ادامه داد: علت وقوع این حادثه رانندگی توسط کارشناسان مربوطه عدم توانایی راننده در کنترل وسیله نقلیه ناشی از تخطی از سرعت مطمئنه اعلام شده است.

۳ تصادف پراید با جدول کنار خیابان و فوت راننده آن

رئیس پلیس راهنمایی و رانندگی استان از تصادف یک سواری پراید با جدول کنار خیابان در شهرستان کاشان و فوت راننده ۴۶ ساله آن خبر داد. سرهنگ محمدرضا محمدی بیان داشت: ماموران پلیس راهنمایی و رانندگی اصفهان از یک مورد تصادف منجر به فوت در خیابان کارگر شهرستان کاشان مطلع و بلافاصله به محل اعزام شدند. وی افزود: در این حادثه یک سواری پراید با جدول کنار خیابان تصادف کرده بود که متاسفانه در اثر این حادثه راننده‌گی راننده ۴۶ ساله خودرو در دم فوت شد. رئیس پلیس راهنمایی و رانندگی اصفهان ادامه داد: علت وقوع این حادثه رانندگی توسط کارشناسان مربوطه عدم توجه به جلو توسط راننده خودرو اعلام شده است. سرهنگ محمدی بار دیگر از رانندگان خواست، با سرعت مجاز و مطمئنه رانندگی کنید و از پرداختن به کارهایی که باعث حواس پرتی و انحراف افکار می شود اکیدا خودداری کنید تا شاهد اینگونه حوادث نباشیم.

۴ دستبند پلیس بر دستان مالخرهای سابقه دار

جانشین فرمانده انتظامی استان از دستگیری اعضای باند سارقان و مالخرهای سابقه دار خودرو و کشف ۲۸ دستگاه خودروی مسروقه به ارزش ۳۰ میلیارد ریال از مخفیگاه آنان در عملیات ویژه کارآگاهان پلیس آگاهی این فرماندهی خبر داد. سرهنگ محمدرضا هاشمی فر بیان داشت: کارآگاهان پلیس آگاهی فرماندهی انتظامی استان اصفهان در پی وقوع چندین فقره سرقت خودرو که در شهر اصفهان و تعدادی از شهرستان های استان رخ داده بودند، پیگیری موضوع را به صورت ویژه در دستور کار خود قرار دادند. وی افزود: بررسی های کارآگاهان نشان می داد که این سارقان در کار خود بسیار حرفه ای عمل می کنند چرا که بعد از هر بار سرقت در کمترین زمان ممکن خودروهای مسروقه را از استان خارج می کرده و هیچ گونه ردی نیز از خود برجای نمی گذاشتند.

اخبار اصفهان
ISFAHAN NEWS
۰۲
اقتصاد استان
دوشنبه ۲۱ تیر ۱۴۰۰ | شماره ۸۲۶



چشم اصفهان به زاینده‌رود روشن شد

جریان آب زاینده‌رود دیروز یکشنبه به دریچه‌های پل مارنان ناژوان اصفهان رسید.
با اتمام بُنش آب برای باغات غرب اصفهان، خروجی سد نکو آباد (مبارکه) از شامگاه ۱۹ با هدف توزیع آب کشاورزی افزایش یافت و آب زاینده رود به سمت شرق اصفهان جاری شد. آب زاینده رود با گذر از شهر درچه به ورودی پل مارنان و تا ظهر به پل خواجو رسید. بر اساس تصمیم گیری شورای تأمین و کارگروه سازگاری با کم آبی استانداری اصفهان، زاینده رود با هدف تأمین نیاز آبی باغات شرق، دامداری‌ها و آبیاری کشت‌های ریشه‌ای این منطقه به مدت ۱۰ روز در اصفهان جریان خواهد داشت.
از مهر ماه سال گذشته تا دیروز به مدت ۱۰ ماه آبی در زاینده رود اصفهان جاری نبوده است. زاینده‌رود به طول افزون بر ۴۰۰ کیلومتر بزرگترین رودخانه منطقه مرکزی ایران است که از کوه‌های زاگرس مرکزی زرد کوه سرچشمه می گیرد و در کویر مرکزی ایران به سمت شرق پیش می‌رود و در نهایت به تالاب گاوخونی در شرق اصفهان می‌ریزد.
در جلسه روز چهارشنبه ۱۶ تیرماه بین نمایندگان کشاورزان شهرستان اصفهان و مسئولان استان مقرر شد برای بنش شرق در این جلسه قرار شد همه دریچه‌های صنایع، دهانه مادی‌های سنتی و کانال‌های کشاورزی غرب بسته شود تا به هیچ وجه آبی برداشت نکنند.



روزانه ۳ هزار تن نهاده دامی به اصفهان وارد می‌شود

حسن قاضی عسگر گفت: مشکل مربوط به حمل نهاده‌های دامی با تلاش جهاد کشاورزی و راهداری حل شد.
حسن قاضی عسگر معاون اقتصادی استاندار اصفهان در خصوص مشکلات دامداران و تصمیماتی که در این باره گرفته شده است، اظهار داشت: این کار باید زودتر انجام می‌شد، ولی یک سری مسائلی پیش آمد که تصمیم گیری را دچار اختلال کرد، به هر حال این مسائل حل شد.
او در ارتباط با تصمیمات گرفته شده، گفت: قرار بر این شد که قیمت شیر ۶ هزار و ۴۰۰ تومان باشد و با توجه به اینکه در داخل کشور، دام به وفور وجود دارد، اجازه صادرات دام داده شده است، مشکلی که قبلا وجود داشت این بود که قیمتی که دامداران شیر خود را می‌فروختند، از قیمت تمام شده برای خودشان پایین تر بود، در حال حاضر توانستند کارگروه تنظیم بازار ملی را برای افزایش قیمت شیر تا مبلغ ۶۴۰۰ تومان قانع کنند.
قاضی عسگر درباره مشکلات مربوط به کمبود نهاده‌های دامی هم گفت: مشکل مربوط به حمل نهاده‌های دامی با تلاش جهاد کشاورزی و راهداری حل شد و الان وضعیت در حال عادی شدن است، در حال حاضر ناوگان ریلی ما، در هر سفر خود به سمت اصفهان چیزی در حدود ۳ هزار تن از این‌ها را حمل می کنند و همچنین از طریق تریلی و کامیون این نهاده‌ها در حال انتقال به اصفهان است.

سرمقاله
فرزانه مستاجران

ادامه از صفحه یک

... نمی‌تواند در سن مناسب ازدواج کند و همین امر باعث بالا رفتن توقعات وی، افزایش معضلات اجتماعی و... می شود و هر روز مشکلات ازدواج بیشتر می شود.
ازدواج، سنتی الهی و ارزشمند است که مایه آرامش و اطمینان فرد، تحکیم بنیان خانواده و ثبات و پایداری و امنیت اجتماع می گردد. اسلام بر این منش نیکو و این نهاد اجتماعی کوچک، اما پراهمیت چندان تأکید فرموده که گاه آن را تا حد وجوب رسانده است.
عدم اشتغال جوانان کشور باعث شده به جای فکر کردن به ازدواج خود را درگیر مسائل دیگری هم چون فضای مجازی کنند و همین کار خود نیز ازدواج را درگیر مشکلات جدیدی نموده است.نتایج یک نظر سنجی معتبر نشان می دهد رسانه اجتماعی بر عادت‌های خرج کردن کاربران آن تاثیر گذاشته است.
بسیاری از جوانان کاربر در فضای مجازی به این فکر می کنند که چطور دوستانشان می توانند از پس هزینه سفرهای مسحور کننده و خودروهایی که تصاویرشان را در فضای آنلاین پست می کنند، بربیایند.
به گفته یک مشاور مالی، فراموش کردن این که فیس بوک و اینستاگرام هرگز کل ماجرا را به ما نمی گویند، راحت است. اگر به رسانه اجتماعی بچسبیم، زندگی کاملا متفاوتی را به تصویر می کشد که واقعیتی که به ما نشان داده می‌شود نیست. همه یک مراسم عروسی ۵۰ هزار دلاری دارند و همه یک خانه خیلی بزرگ دارند. اما واقعیت این است که بسیاری از افراد تصمیمات بسیار هوشمندانه و آگاهانه‌ای می گیرند. این به معنای آن نیست که آنها مراسم‌های عروسی خوبی نمی گیرند اما آن را با بقیه زندگیشان متوازن می کنند. افراد درباره عادت‌های سرمایه‌گذاری هوشمندانه یا هنگامی که پول بیشتری را در پس انداز اضطراری خود می گذارند، مطلب آنلاینی پست نمی کنند و مطمئنا درباره میزان بدهی که زیر بار آن می روند هم پست نمی کنند .تصویر نادرست از وضعیت مالی دوستانمان ممکن است هنگامی که در آستانه گرفتن یک تصمیم بزرگ و احساسی مانند ازدواج هستیم، برای ما خطرناک باشد.
آرامش، گم‌شده همه انسان‌هاست و هر انسانی به نوعی در تکاپوهای روزمره خود به دنبال آرامش است. آرامش عواملی دارد که بدون تحقق این عوامل، به دست نخواهد آمد. قرآن کریم از ازدواج با عنوان یکی از عوامل آرامش یاد کرده، در این باره می‌فرماید: «هُوَ الَّذِی خَلَقَکُمْ مِنْ نَفْسٍ وَاحِدَةٍ وَجَعَلَ مِنْهَا زَوْجَهَا لِیَسْکُنَ إِلَیْهَا؛ اوست آن کس که شما را از نفس واحدی آفرید، و جفت وی را از آن پدید آورد تا بدان آرام گیرد» (اعراف: ۱۸۹)
برآوردن مایحتاج اولیه برای ازدواج آسان وظیفه اصلی یک اجتماع اسلامی است اما اینکه خود ما نیز با باورهای غلط برگرفته از دنیای مجازی خود را محصور نکنیم نیز بسیار مهم است. واقعیت این است که ازدواج با همه سختی هایش باعث آرامش می شود آرامشی که در خانه لاکچری بدون همسر کمتر تجربه می شود.

نائب رئیس شورای اسلامی شهر عنوان کرد:

برگزاری ۳ اجلاس جهانی صنایع دستی در اصفهان

این سه اجلاس به صورت مجازی برگزار خواهد شد که از آن جمله اجلاس شهرهای خلاق صنایع دستی جهانی در داخل و خارج از کشور و اجلاس شهرهای عضو اکو در زمینه صنایع دستی است

نایب رئیس شورای اسلامی شهر اصفهان گفت: سه اجلاس جهانی صنایع دستی در نخستین جشنواره بین المللی صنایع دستی در اصفهان به صورت مجازی برگزار خواهد شد.
نصیر ملت صبح یکشنبه در یکصد و هفتاد و هشتمین جلسه علنی شورای اسلامی شهر ضمن تسلیت شهادت امام جواد(ع) با بیان اینکه نگاه شورای پنجم در توسعه برنامه ریزی بر اساس ظرفیت‌های واقعی در شهر بوده است، اظهار داشت: تغییر مسیر توسعه را در دستور کار داشتیم چرا که این مسیر منجر به ایجاد آسیب‌های زیست محیطی در این شهر شده است.



گزارش باشگاه خبرنگاران

وی تاکید کرد: بارگذاری‌های مازاد بر ظرفیت شهر اصفهان منجر به ایجاد شرایط فعلی در اصفهان است که منجر به تنش‌های زیادی نیز شده است.
نایب رئیس شورای اسلامی شهر اصفهان با بیان اینکه اصفهان ۲۰۲۰ را در برنامه‌های خود در دستور کار دادیم که در این سال مجموع رخدادهایی شروع شد که البته برای تحقق آن سال‌های زیادی نیاز است اما توسعه شهر اصفهان را به سمت گردشگری سوق می‌دهد.
وی با بیان اینکه اصلاح زیرساخت‌های گردشگری از جمله برنامه‌های موجود در اصفهان ۲۰۲۰ بوده است، ابراز داشت: برگزاری رویدادها و جشنواره‌ها برای معرفی هنرها و صنایع دستی و اجرای برنامه‌هایی برای جذب گردشگر نیز از دیگر برنامه‌های این طرح بوده است.

این استان دارای هفت میراث ملموس و دو میراث ناملموس جهانی است و با حدود ۱۴ شهر جهان خواهر خوانده است و باید با استفاده از این ظرفیت‌ها توسعه صنعت گردشگری به ویژه در حوزه صنایع دستی را داشته باشیم

■ پاندمی کرونا طرح اصفهان ۲۰۲۰ را تحت تأثیر قرار داد

ملت با بیان اینکه همزمانی سال ۲۰۲۰ با پاندمی کرونا بسیاری از برنامه‌های طرح اصفهان ۲۰۲۰ را تحت تأثیر قرار داد، اضافه کرد: بر این اساس در سیاستگذاری‌ها به این جمع بندی رسیدیم که جشنواره بین المللی صنایع دستی را در اصفهان در دستور کار قرار دادیم که برنامه‌ریزی آن از یک سال پیش آغاز شد.
وی با بیان اینکه تولید صنایع دستی در اصفهان بیش از ۴۰ هزار سال قدمت دارد و هنرمندان زیادی در این زمینه فعالیت دارند، ادامه داد: هزینه اشتغال در صنایع دستی و راه‌اندازی کسب و کار در این زمینه بسیار مناسب است و این در حالی است که ایران یک سوم صنایع دستی کشور را دارد اما سهم این استان در گردش مالی این صنعت بسیار ناچیز است.
نایب رئیس شورای اسلامی شهر اصفهان با بیان اینکه اصفهان دارای ۱۱۵ مُهر جهانی یونسکو برای صنایع دستی را دارا است، ابراز داشت: ۴۵۴ نشان ملی صنایع دستی نیز از آنِ اصفهان است.

■ ۱۶۰ هزار نفر در اصفهان در صنعت صنایع دستی فعالیت دارند

وی با بیان اینکه ۶۰ هزار نفر در استان اصفهان به صورت مستقیم و ۱۲۰ هزار نفر به صورت غیر مستقیم در صنایع دستی فعالیت دارند، گفت: این استان دارای هفت میراث ملموس و دو میراث ناملموس جهانی است و با حدود ۱۴ شهر جهان خواهر خوانده است و باید با استفاده از این ظرفیت‌ها توسعه صنعت گردشگری به ویژه در حوزه صنایع دستی را داشته باشیم.
ملت گفت: خلق خلاقیت، خلق ثروت، ایجاد پویش ملی مؤثر و جریان ملی مثبت پیرامون هنرمندان، برندسازی هنر صنایع دستی، کمک به حفظ و ارتقا کرامت هنرمندان، ایجاد بستر سرمایه‌گذاری و سرمایه‌پذیری، ایجاد انگیزه برای نسل جدید برای تولید آثار هنری، ارتقای اقتصاد شهری اصفهان و ایجاد اکوسیستم کارآفرینی در اصفهان از جمله اهداف برگزاری جشنواره بین‌المللی صنایع دستی در اصفهان است.

■ اهدای جایزه دست طلایی به ۶ هنرمند برجسته صنایع دستی

وی با بیان اینکه از ۱۰ تا ۱۳ مرداد ماه جشنواره بین المللی صنایع دستی در اصفهان برگزار می‌شود، اضافه کرد: این جشنواره در ۲۰ بخش و ۶۰ برنامه برگزار خواهد شد و جایزه دست طلایی در این جشنواره به ۶ هنرمند ویژه اهدا می‌شود.
نایب رئیس شورای اسلامی شهر اصفهان گفت: در این جشنواره سعی داریم حضور هنرمندان خارجی را به صورت مجازی داشته باشیم.
وی افزود: نشان ملی همای زرین نیز به ۱۰ اثر خلاق مورد تجلیل قرار می گیرد و از ۵ هنرمند برتر کشور نیز تجلیل خواهد شد.
ملت گفت: برگزاری مسابقات مختلف در این جشنواره با بخش ویژه خود برگزار خواهد شد و تلاش شده نگاه تخصصی در برگزاری مسابقات این جشنواره صورت گیرد.

■ برگزاری ۹ کارگاه آموزشی در حاشیه جشنواره بین المللی صنایع دستی

وی با اشاره به برگزاری ۹ کارگاه آموزشی در حاشیه جشنواره بین المللی صنایع دستی ابراز داشت: این کارگاه‌ها بسیار تخصصی است و با حضور اساتید برجسته به صورت مجازی برگزار شد.

■ ارسال ۲۰۰۰ اثر به جشنواره بین المللی صنایع دستی

نایب رئیس شورای اسلامی شهر اصفهان با اشاره به اینکه سه اجلاس جهانی در جشنواره بین المللی صنایع دستی در اصفهان برگزار می‌شود، گفت: این سه اجلاس به صورت مجازی برگزار خواهد شد که از آن جمله اجلاس شهرهای خلاق صنایع دستی جهانی در داخل و خارج از کشور و اجلاس شهرهای عضو اکو در زمینه صنایع دستی است.
وی با بیان اینکه تاکنون دو هزار اثر برای جشنواره بین المللی صنایع دستی ارسال شده است، ابراز داشت: مهلت ارسال آثار تا ۲۵ تیر ماه تمدید شده است و امیدواریم هنرمندان نسبت به ارسال آثار خود به دبیرخانه این جشنواره اقدام کنند.

تیتر یک

صرفه‌جویی، تنها مُسکن برای دردی که ریشه دوانده است؛

کلانشهر اصفهان در تب کم آبی

گزارش باشگاه خبرنگاران

وضعیت آب در شهر اصفهان به وضعیت بحرانی رسیده و افت فشار و قطعی آب در مناطق مختلف شرکت آبفا را وادار به آبرسانی سیار کرده است.

وضعیت آب در شهر اصفهان به وضعیت بحرانی رسیده و تنها راه در وضعیت فعلی صرفه جویی ۱۵ درصدی است. افت فشار و قطعی آب در مناطق مختلف کلانشهر اصفهان شرکت آبفا را وادار به آب‌رسانی سیار کرده و آب‌رسانی با تانکر به خیابان‌های مرکزی اصفهان در تمامی ساعات روز انجام می‌شود.
مدیریت مصرف در مناطقی که وضعیت آبی بهتری دارند یکی از راهها برای کم کردن قطعی‌های چند ساعته است، چرا که کمبود آب به ۴۳۰۰ لیتر در ثانیه رسیده و از طرفی نصب مستقیم پمپ‌های غیرمجاز وضعیت را پیچیده‌تر کرده است.
در روزهای آینده با گرم‌تر شدن هوا، وضعیت دشوارتر خواهد شد و با افزایش هر درجه هوا ۳۰۰ لیتر در ثانیه آب بیشتری مصرف می‌شود.

■ صرفه‌جویی مصرف آب در دستور کار مناطقی که فشار بیشتری دارند

مدیر مرکز مدیریت ارتباط با مشتریان شرکت آب و فاضلاب استان اصفهان، با اشاره به لزوم صرفه‌جویی در مصرف آب، اظهار داشت: بخش جنوب شهر که به خاطر توپوگرافی سطح آب یک مقدار وضعیت فشار آب مناسب‌تری نسبت به سایر مناطق دارند باید صرفه‌جویی را در دستور کار خودشان قرار بدهند.
عباس عباسی افزود: اگر شهروندی اقدام به نصب پمپ غیرمجاز کرده، تخلف انجام داده و شهروندان در صورت مشاهده این تخلف حتما با سامانه ۱۲۲ تماس گرفته و اطلاع رسانی کنند تا در اسرع وقات اکیپ‌ها به محل مراجعه و نسبت به اخطار به مشترک و جمع‌آوری پمپ اقدام کنند.

■ با صرفه‌جویی و تحویل سامانه ۲ آب‌رسانی توزیع آب بیشتر خواهد شد

مدیر دفتر بهره‌برداری و توسعه خطوط انتقال آب آبفای استان اصفهان نیز با اشاره به افت فشار در بعضی مناطق اصفهان، اظهار داشت: به علت توپگرافی حاکم در سطح شهر در بعضی مناطق شدت بلند مرتبه‌سازی و تراکم بیشتری وجود دارد بنابراین افت فشار بیشتر است.
مجتبی اورنگی افزود: با صرفه جویی بیشتر همشهریان در مصرف آب و از طرفی تحویل سامانه ۲ آب‌رسانی توسط آب منطقه‌ای به شرکت آبفا، آب بیشتری را در اختیار خواهیم داشت و بنابراین توزیع آب بهتری هم انجام می‌شود.
مدیر دفتر بهره‌برداری و توسعه خطوط انتقال آب آبفای استان اصفهان با بیان فاصله مخازن اصلی آب با منازل مسکونی، گفت: به هرحال به علت وجود شریان‌ها و مخازن اصلی در اطراف شهر و فاصله منازل همشهریان با این شریان‌ها این افت فشار طبیعی است و در رفع آن به هزینه آب بیشتری داریم که امیدواریم حل شود.
وی ادامه داد: متاسفانه در چند روز اخیر یک‌سری افراد سودجو با تانکرهای آب بی‌نام و نشان اقدام به توزیع آب در قبال وجه می کردند، همشهریان باید متوجه باشند که تمامی خدمات شرکت آبفا به صورت رایگان است و آرم شرکت آب و فاضلاب روی ماشین‌های آب‌رسان حک شده و ماموران خدمات رایگان ارائه می‌دهند.
اورنگی تصریح کرد: توصیه می‌شود شهروندان در صورت مشاهده آب‌رسانی در مقابل وجه آن با سامانه ۱۲۲ تماس بگیرند چرا که خدمات آبفا رایگان است و این کار تخلف محسوب می‌شود.
کماکان صرفه‌جویی در مصرف آب یکی از راه‌های جلوگیری از قطعی آب است و باید با صرفه‌جویی در آب در این فصل گرم به فکر سایر شهروندان باشیم.

کشف ۶ هزار و ۸ دستگاه ماینر در اصفهان

خبر باشگاه خبرنگاران

مدیرکل مدیریت بحران استانداری اصفهان گفت: از ابتدای خرداد تاکنون شش هزار و هشت دستگاه ماینر در یک هزار و ۲۳۰ مرکز با توان تولید ۱۷ مگاوات کشف و ضبط شده و این روند همچنان ادامه دارد.

منصور شیشه فروش مدیرکل مدیریت بحران استانداری اصفهان با اشاره به اینکه وزارت نیرو طی چند روز اخیر بی نظمی هایی را در زمینه تخصیص برق داشته است، گفت: این امر محقق نشد و آسیب‌های زیادی را در استان اصفهان به همراه داشت.
او افزود: از جمله این آسیب‌ها بیش از ۲۵۰ حادثه آسانسور بود که به دلیل قطعی ناگهانی برق اتفاق افتاد.
او با تاکید بر اینکه اصفهان سالانه دو هزار مگاوات کمبود برق دارد گفت: باید وزارت نیرو برای ساخت نیروگاه‌ها در استان پیش از رسیدن به این وضعیت خاموشی‌های از پیش تعریف نشده اقدام می‌کرد.
مدیرکل مدیریت بحران استانداری اصفهان در ادامه با بیان اینکه جمع آوری ماینرها همچنان در دستور کار اداره برق قرار دارد، اضافه کرد: از ابتدای خرداد ماه تاکنون شش هزار و هشت دستگاه ماینر در یک هزار و ۲۳۰ مرکز با توان تولید ۱۷ مگاوات کشف و ضبط شده و این روند همچنان ادامه دارد.
او با بیان اینکه کاهش ساعت کاری از هفت صبح تا ۱۳ نیز برای کاهش مصرف برق تأثیر بسزایی داشته است، افزود: همچنین ادارات موظف به کاهش ۹۰ درصدی مصرف برق پس از ساعت یک و کاهش ۵۰ درصدی مصرف برق در زمان فعالیت شدند.

در شهر

سخنگوی ستاد استانی مقابله با کرونا در اصفهان تاکید کرد؛

اجرای دورکاری ادارات و ضرورت تعطیلی پاساژهای اصفهان

خبر ایسنا

سخنگوی ستاد استانی مقابله با کرونا در اصفهان با اشاره به اینکه در وضعیت قرمز اصفهان به مدت دو هفته سیاست دورکاری کارمندان باید اجرا شود، گفت: در شرایط فعلی اصفهان باید مشاغل گروه دو، سه و چهار و همچنین پاساژها و بازار بزرگ اصفهان تعطیل شوند.

حجت الله غلامی با اشاره به محدودیت های مقابله با کرونا در وضعیت قرمز رنگ اصفهان، اظهار کرد: متاسفانه به غیر از اصفهان، شهرهای کاشان، اردستان، خمینی شهر هم در وضعیت قرمز قرار گرفته اند. وی با بیان اینکه وقتی شرایط قرمز می شود، دستورالعمل محدودیت های هوشمند مقابله با کرونا باید اجرایی شود، گفت: در این طرح پنج محدودیت وجود دارد که در کلانشهر اصفهان باید اجرا شود. سخنگوی ستاد استانی مقابله با کرونا در اصفهان تصریح کرد: امروز نظارت بر اجرای محدودیت ها بر عهده اتاق اصناف، سازمان صمت و دانشگاه علوم پزشکی است، همچنین در اجرای محدودیت ها ادارات باید همکاری داشته باشند و وضعیت تردد به استان با توجه به محدودیت ها اعمال شود. وی با اشاره به پنج محدودیت در شرایط قرمز کرونا، گفت: اجرای سیاست دورکاری کارکنان و کارمندان دولت، تعطیلی سه دسته از مشاغل به غیر از گروه یک، محدودیت رفت و آمد و ... از جمله محدودیت های هوشمند است.
غلامی تاکید کرد: در شرایط قرمز کلانشهر اصفهان فعالیت کارکنان و کارمندان دولت در خدمات غیرضروری با حضور یک سوم و برای خدمات ضروری باید با حضور یک دوم کارکنان باشد. وی همچنین ادامه داد: در وضعیت قرمز اصفهان باید مشاغل گروه دو، سه و چهار تعطیل شوند و به خصوص فعالیت رستوران ها به صورت بیرون بر باشد و بهداشت و درمان و صنف باید بر اجرای این محدودیت ها نظارت کند. سخنگوی ستاد استانی مقابله با کرونا در اصفهان درباره محدودیت تردد خودروها، توضیح داد: در حال حاضر ورود خودروهای غیربومی به کلانشهر اصفهان و ۹ محور اصلی استان اصفهان ممنوع است و اجازه ورود این خودروها را نمی دهیم. وی تصریح کرد: اجرای محدودیت های کرونایی به مدت دو هفته تا پایان مرداد ماه اجرا می شود و امیدواریم با اجرای درست آن از موج پنجم کرونا عبور کنیم. غلامی درباره شرایط دورکاری کارمندان و کارکنان دولت، گفت: مصوبه دورکاری کارکنان دولت در شرایط قرمز به تمام ادارات ابلاغ شده است و مسئولیت عدم اجرای این قانون در دستگاهی که آن را اجرا نمی کند، بر عهده بالاترین مقام اجرایی دستگاه مربوطه است، همچنین بازرسی استانداری نیز بر اجرای سیاست دورکاری نظارت می کند. وی درباره باز بودن تمام مغازه، پاساژها و بازار بزرگ اصفهان با وجود محدودیت های دو هفته ای مقابله با کرونا در وضعیت قرمز، تاکید کرد: به طور قطع امروز اصناف در شرایط سختی قرار دارند، اما چاره ای به جز اجرای این محدودیت ها نداریم و صنف در حال هماهنگی برای اجرای محدودیت های اصناف است.



اصفهان قدیم

نمای غربی مسجد شیخ لطف ا... در عهد قدیم
برگرفته از کتاب «میراث اصفهان - قاجار تا پهلوی به روایت تصویر»

اخبار اصفهان
ISFAHAN NEWS
۰۲
اقتصاد استان
دوشنبه ۲۸ تیر ۱۴۰۰ | شماره ۸۳۲

توزیع عادلانه آب در اصفهان از طریق سامانه پایش و کنترل تاسیسات



خبر
اخبار اصفهان

شهر اصفهان دارای ۱۴۰ حوضچه کنترلی و فشار شکن است که از طریق این حوضچه ها میزان باز و بسته بودن والوها کنترل و آب موجود در شبکه، عادلانه تقسیم می شود. با هدف توزیع عادلانه آب در شهر اصفهان ۵۱ حوضچه و۳۵ حلقه چاه، مجهز به سامانه پایش و کنترل تاسیسات آب شدند. مدیر دفتر سیستم های کنترل و انرژی آب شرکت آبفای استان اصفهان با بیان این که در حال حاضر نزدیک به ۳۰ درصد از شبکه توزیع آب شهر اصفهان به صورت برخط و هوشمند کنترل می شود، گفت: شهر اصفهان دارای ۱۴۰ حوضچه کنترلی و فشار شکن است که از طریق این حوضچه ها میزان باز و بسته بودن والوها کنترل و آب موجود در شبکه، عادلانه تقسیم می شود. محمد ناظمی زاده اعلام کرد: در حال حاضر از ۴۰ حلقه چاه موجود در شهر اصفهان ۳۵ حلقه چاه به سیستم تله متری و تله کنترل مجهز شده اند که این امر تاثیر به سزایی در توزیع عادلانه آب بین مردم داشته است. وی گفت: آبفای اصفهان، تابستان امسال از طریق فرایند کنترل هوشمند تاسیسات آبرسانی توانست تبعات کمبود ۴ هزار و ۳۰۰ لیتری آب شرب در ثانیه را به حداقل برساند. ناظمی زاده پایش و کنترل هوشمند تاسیسات آبرسانی را، امری ضروری در مدیریت بهینه منابع آب دانست و اظهار داشت: هم اکنون صد در صد خطوط انتقال طرح آبرسانی اصفهان بزرگ که بالغ بر ۸۷۰ کیلومتر می باشد مجهز به سامانه تله متری است.

وجود ۴۰ هزار واحد مسکونی خالی در کلانشهر اصفهان



مدیر کل راه و شهرسازی استان اصفهان گفت: حدود ۴۰ هزار واحد مسکونی خالی در کلانشهر اصفهان وجود دارد که معادل ۱۰ درصد خانه‌های خالی تهران است. علیرضا قاری قرآن مدیر کل راه و شهرسازی استان اصفهان گفت: در استان اصفهان براساس مطالعات وتحقیقات میدانی بعمل آمده بالغ بر ۱۴ هزار هکتار از اراضی شهری در زمره بافت‌های فرسوده وناکارآمد شهری قرار دارد که این میزان بیش از ۱۰٪ کل بافت‌های فرسوده وناکارآمد کشور را شامل می‌شود. او افزود: در دهه اخیر رویکرد بازآفرینی بافت فرسوده در وزارت راه و شهرسازی شکل گرفته و پس از اجرای طرح‌هایی مانند مسکن مهر، تمرکز بر روی بازآفرینی بافت میانی و حاشیه‌ای شهرها بوده است. مدیر کل راه و شهرسازی استان اصفهان در خصوص طرح بازآفرینی محله همت‌آباد گفت: حدود ۷۵ هکتار از بافت فرسوده اصفهان مربوط به این محله بوده که در طرح بازآفرینی آن تلاش می‌شود تا با ایجاد فضای مناسب، مردم برای ساخت و ساز و نوسازی خانه‌های خود تشویق شوند. قاری قرآن سه ضلع اصلی طرح بازآفرینی شهری را مردم، بخش خصوصی و (دولت و شهرداری) دانست و بیان کرد: با اجرای این طرح، ساخت شهرها جای خود را به ساخت کالبد شهری می‌دهد و کیفیت زندگی مردم در بافت‌های میانی و حاشیه‌ای بهبود می‌یابد. مدیر کل راه و شهرسازی استان اصفهان گفت: سهم کاربری‌ها در وضع موجود محله همت‌آباد به این گونه است که ۶۱ درصد مسکونی، ۲۹ درصد شبکه معابر با کیفیت پایین، ۱۸ درصد آموزشی و چهار درصد تجاری است.

سرمقاله
فرزانه مستاجران

ادامه از صفحه یک

... به سر می‌برند و حتی آب شرب ندارند چه برسد به کشاورزی و دام‌پروری و در یزد آبشارهای دستی ساخته شده و خیار درختی کاشته می‌شود که مسلما این لطف در حق مردم شریف کویر نشین نیست بلکه ظلم به اکو سیستم موجود و تاریخی این استان‌هاست.

اینجا نصف جهان، شهر زنده رود است، اما طی چند هفته گذشته در نقطه به نقطه این شهر، آبرسانی به صورت سیار انجام می شود، فرقی نمی کند بالای شهر باشد یا پایین شهر، این روزها اصفهانی ها به کرات طعم کم آبی و بی آبی را احساس می‌کنند.

بی‌آبی، معضل بزرگ اصفهان است و وقتی آب نباشد نه تنها حیات نیست، بلکه فرهنگ و زندگی و دیگر اقدامات دستگاه‌ها نیز وجود ندارد، بنابراین باید در این بخش، یک نگاه فرادستگاهی، کلان و استانی داشته باشیم. اما متاسفانه در همین چند روز که مردم حداقل اندکی دلشان به باز بودن رودخانه زاینده رود خوش است مدام باید این دغدغه را داشته باشند که خوزستانی ها اعتراض دارند و نمی گذارند از استانشان آبی به استان اصفهان منتقل شود در حالی که این آدرس اشتباه را برخی از افراد ناآگاه به مردم خوزستان و اصفهان داده‌اند و مردم اصفهان خواهان حق آبه هزاران ساله خود از سرچشمه‌های چهارمحال بختیاری هستند که در بین راه به استان‌های دیگر برده شده و این مسئله هیچ تداخلی با حق آبه مردم شریف خوزستان ندارد که آنها نیز حق دارند و در سال‌های اخیر ضربات جبران ناپذیری به دلیل بی‌آبی متحمل شده‌اند.

دیروز رییس مجلس در پی اعتراضات مردمی در خوزستان با اشاره به بحران کمبود آب استان خوزستان از مأموریت و نظارت میدانی رئیس کمیسیون انرژی مجلس خبر داده و گفته با همت نمایندگان مردم استان خوزستان و اعضای کمیسیون انرژی، موضوعاتی مثل افزایش ظرفیت خروجی سد کرخه و دز، تأمین آب پایین دست در دشت آزادگان، مشکلات دامداران و کشاورزان، تأمین مالی فوری فعالیت‌های مرتبط با تأمین آب شرب و آب مورد نیاز برای دام و همچنین پرداخت خسارت کشاورزان که پیش از این تصویب شده بود، به عنوان مهم‌ترین اقدامات نظارتی مجلس مورد بررسی و پیگیری قرار گرفت که با همراهی و جدیت مدیران کشور و استان منجر به نتایج مؤثری در کمتر شدن مشکلات مردم شد.

کاش نمایندگان شهر ما نیز اقدامی کنند و حداقل یک نطق قبل از سخنرانی را به مشکلات زاینده رود و اصفهان اختصاص دهند تا اندکی باعث دلگرمی مردم شهید پرور استان شوند.

وقتی بار صنعت روی ریه‌های اصفهان سنگینی می کند؛

نفس تنگ شهر

آنچه امروز با عنوان «آلوده‌ترین شهر ایران» از اصفهان یاد می‌شود، به تاکید کارشناسان، حاصل تصمیم‌ها و سیاست‌های اشتباه ۵۰ سال پیش به این سوست

وقتی صنعت بر دوش اصفهان قرار گرفت، کسی باورش نمی‌شد روزی این گوهر فلات مرکزی ایران نفس کم بیاورد و به آلوده‌ترین شهر ایران تبدیل شود. به تاکید کارشناسان بارگذاری صنایع به همراه شرایط خاص توپوگرافی موجب شده است که این منطقه به لحاظ طبیعی دیگر قدرت خودپالایی نداشته باشد.



گزارش
ایرنا

به باور کارشناسان برای کلاف سر درگم آلودگی هوای کلانشهر اصفهان، یک شروع بی پایان وجود داشته است. سال‌ها پیش وقتی صنعت بر گرده اصفهان نشست این جمعیت بود که به هوای آب و نان و گذر معیشت ترک موطن کرد و راهی اصفهان شد؛ زاینده رود آن زمان پر آب بود و طرح‌های انتقال آب سال‌های گذشته بر کام صنعت و شرب می ریختند و این گونه بود که با یک برنامه نامتوازن، صنعت تا می توانست در اصفهان زاییده شد. از آنجا که صنعت، جمعیت و حمل و نقل با هم ارتباط مستقیم دارند و به هم گره می خورند، باید گفت، آنچه امروز با عنوان «آلوده‌ترین شهر ایران» از اصفهان یاد می‌شود، به تاکید کارشناسان، حاصل تصمیم‌ها و سیاست‌های اشتباه ۵۰ سال پیش به این سوست و هنوز هم بر این دور باطل افزوده می‌شود.

■ آلودگی هوا، پاسخ کوبنده به توسعه نامتوازن صنعت و جمعیت در اصفهان

بر اساس گزارش مرکز ملی تغییر هوا و اقلیم سازمان حفاظت محیط زیست، اصفهان از میان هشت کلانشهر ایران، عنوان نخست آلودگی هوا را دارد و جالب است که بدانیم رتبه نخست تولید فولاد و هم رتبه نخست مصرف گازوییل را هم به خود اختصاص داده است در این میان باید رتبه دوم تولید فراورده‌های نفتی و ۵۰ درصد تولید آجر کشور را هم به این افتخارات و رتبه آوری ها افزود؛ منبع این آمارها، اداره کل حفاظت محیط زیست استان اصفهان است، نهادی که باید منابع آلودگی هوا را پایش کند.

مدیر کل این سازمان اسفند سال گذشته گفته بود که اصفهان با مشکلات عدیده محیط زیستی مواجه است و در پیشانی همه آنها، آلودگی هوای بیش از همه خودنمایی می کند.

مطابق با آنچه ایرج حشمتی اعلام کرده است، ۷۸ درصد از واحدهای صنعتی داخل شهرک‌های صنعتی استان در ۱۶ شهرک داخل شعاع ۵۰ کیلومتری کلانشهر اصفهان مستقرند و فقط ۲۲ درصد از آنها خارج از این محدوده هستند؛ این یعنی اینکه اگر صنایع پرچم‌دار آلودگی هوای اصفهان عنوان می‌شوند، سخن گزافی نیست و این موضوع به گفته کارشناسان، چوبی است که اصفهان از توسعه خارج از ظرفیت اکولوژیک می‌خورد.

از سوی دیگر، طبق نمودار مقایسه‌ای ۲ سال اخیر وضعیت هوای شهر اصفهان، سهم این کلانشهر در سال ۹۹ از هوای پاک تنها ۴ روز و از هوای سالم، ۲۳۵ روز بوده و در مقابل ۹۴ روز ناسالم برای گروه‌های حساس و ۳۳ روز ناسالم برای عموم اعلام شده است. این آمارها نشان می‌دهد که در اصفهان نسبت به سال ۹۸ افزایش روزهای ناسالم را داشته‌ایم.

■ آمارهای رسمی آلایندگی هوای اصفهان، همچنان در انتظار پایان طرح‌های مطالعاتی

برآیند نظرات برخی از کارشناسان نشان می‌دهد که کفه ترازوی کیفیت هوای اصفهان با این حجم از آلودگی رو به صنعت سنگینی می کند اما از آنجا که آمار و ارقام راویان اصلی و پذیرفته شده حیطه کارشناسی هستند، باید منتظر ماند تا ببینیم نتیجه طرح مطالعاتی «مدلسازی انتشار و توزیع آلاینده‌های هوا و تعیین سهم منابع » که یک ماه پیش از سوی اداره کل حفاظت محیط زیست به عنوان ناظر و اداره کل هواشناسی استان به عنوان کارفرما به دانشگاه اصفهان سپرده شده است، چه ارقامی را نشان می‌دهد.

این طرح همچنین قرار است بر اساس ملاحظات اقتصادی، اجتماعی، فنی و زیست محیطی به ارائه راهکارهای کاهش آلودگی هوا بپردازد.

پیش از این در سال ۹۶ مطالعات سه طرح تحت عنوان «سیاهه انتشار آلودگی هوا»، «منشاء یابی و سهم بندی ذرات معلق در هوا» و «برنامه جامع کاهش آلودگی هوا و بروزرسانی برنامه جامع کنترل کیفی » در رابطه با آلودگی هوای کلانشهر اصفهان با تلاش سه دانشگاه معتبر با نظارت اداره کل حفاظت محیط زیست استان اصفهان و کارفرمایی شهرداری انجام شده است.

در این پیوند نکته ای که وجود دارد این است که بعد از نهایی شدن نتایج این طرح‌ها هنوز آمار دقیقی از سهم منابع آلاینده وجود ندارد ؛آماری که می تواند مستنداتی باشد برای ارائه راهکار و کاهش آلودگی هوای اصفهان. پاسخ مدیر امور آزمایشگاه های اداره کل حفاظت محیط زیست استان در پاسخ به ابهامات این است که طرح‌های مطالعاتی یاد شده با کارفرمایی شهرداری، تنها تدوین و تهیه سیاهه(فهرست) انتشار آلاینده‌ها بوده است و این یعنی اینکه سهم آلودگی از هر منبع ، نیاز به یک طرح تکمیلی دارد؛ طرحی که مشخص می کند چه سهمی از هر منبع متحرک یا ثابت (صنعتی، حمل و نقل، صنفی، کشاورزی، خانگی، تجاری) با توجه به شرایط اقلیمی، توپوگرافی به شهر و شهروندان آن می‌رسد. بنابراین یک ماه پیش طرح «مدلسازی انتشار و توزیع آلاینده های هوا و تعیین سهم منابع» برای پر کردن این شکاف اطلاعاتی توسط دانشگاه اصفهان، با کارفرمایی اداره کل هواشناسی و نظارت اداره کل حفاظت محیط زیست استان کلید خورد.

■ اتمسفر اشباع و فوق اشباع اصفهان تا شعاع ۵۰ کیلومتری و کاهش ظرفیت خودپالایی

بابک صادقیان مدیر اداره امور آزمایشگاه‌های اداره کل حفاظت محیط زیست استان اصفهان در خصوص میزان تاثیر صنعت در آلودگی هوای کلانشهر اصفهان گفت: با توجه به ماهیت صنایع به عنوان منابع ثابت و حمل و نقل به عنوان منابع متحرک باید گفت، سهم هر کدام در طول سال و شرایط اقلیمی، توپوگرافی و هواشناسی می تواند متغییر باشد. پس برای اینکه دقیق بتوانیم بگوییم هر منبعی، اعم از منابع ثابت مثل کارخانه‌ها، واحدهای صنعتی یا منابع متحرک چه تاثیری می توانند در آلودگی هوای اصفهان داشته باشند، باید قطع یقین شرایط جوی را هم در نظر بگیریم تا بتوانیم بیشتر به واقعیات نزدیک شویم.

وی با توجه به مشخص نبودن نتیجه طرح مطالعاتی «مدلسازی انتشار و توزیع آلاینده های هوا و تعیین سهم منابع» آمار دقیقی برای سهم صنعت از آلودگی هوای اصفهان ارائه نکرد اما از زاویه دیگری به این سوال پاسخ گفت؛ اینکه اگر در کلانشهر اصفهان و شهرهای صنعتی پیرامون آن مثل شاهین شهر، مبارکه، لنجان، فلاورجان و برخوار که یا در شعاع ۵۰ کیلومتری اصفهان و یا بخش‌های عمده آنها در این شعاع قرار دارد، هر واحد صنعتی با هر ماهیتی بارگذاری نمی شد، آیا مهاجرتی به سمت این شعاع و یا اضافه شدن حمل و نقل برای رفتن به سمت این صنایع اضافه می‌شد؟!

صادقیان در توضیح بیشتر افزود: بخشی از آلودگی حمل و نقل در دل صنعت است. صدها و چه بسا هزاران خودرو سنگین، کامیون و تریلر برای تامین مواد اولیه و انتقال محصولات همین واحدهای صنعتی از مسیرهای اطراف شهر اصفهان تردد می کنند. بخش عمده ای از کارکنان این واحدهای صنعتی از خدمات حمل و نقل درون شهری استفاده می کنند.

از نگاه این کارشناس آلودگی محیط زیست، چیزی تحت عناوین حمل و نقل جدای از صنعت وجود ندارد و بخشی از آن در دل صنعت گنجانده می‌شود؛ به گفته صادقیان، شهرستان اصفهان به همراه شهرستان‌های اطراف آن، به کانونی برای بارگذاری واحدهای صنعتی که اغلب می‌توانند آلاینده باشند تبدیل شده است.

وی بر این باور است که تصمیم سازان دهه‌های گذشته کلانشهر اصفهان را به این سمت برده است که اکنون رتبه نخست آلودگی کشور باشد.

کلانشهر اصفهان با قرار گیری در اراضی پست و احاطه آن با ارتفاعات، دارای شرایط خاص عارضه نگاری (توپوگرافی) است و به زبان ساده‌تر، این شرایط، جریان پایدار هوا و تجمع آلاینده‌های هوا، به ویژه در نیمه دوم هر سال را در این خطه و شهرهای صنعتی پیرامون آن تشدید می کند. این ویژگی از نگاه صادقیان منجر به کاهش خودپالایی اصفهان در برابر

آبرسانی سیار به روستاهای اصفهان

۱۰۵ روستای استان اصفهان با تانکر آب رسانی می‌شوند.
مدیر دفتر بهره برداری و توسعه خطوط انتقال آب اداره آب و فاضلاب استان اصفهان گفت: ۱۰۵ روستای استان اصفهان با ۶۰ تانکر آب رسانی می‌شود و در روزهای گرم پیش رو تعداد این تانکرها افزایش پیدا می کند.
مجتبی اورنگی افزود: پارسال با طرح ۳۰۰ سد، حدود ۳۰۰ کیلومتر شبکه اب روستایی اصلاح شد و ۶۶ روستا از چرخه آبرسانی سیار حذف شدند. وی با بیان اینکه قرار است امسال ۲۰ روستای دیگر از آب رسانی سیار حذف و به شبکه آب پایدار وصل شود گفت: با بهره برداری از سامانه آب رسانی شماره دو حجم آب ورودی به استان بیشتر می‌شود و کمبود مشکل افت فشار آب کاهش پیدا می کند.

آغاز برخورد قانونی با دارندگان پمپ های آب غیر مجاز



از ابتدای هفته جاری عملیات شناسایی و قطع انشعاب مشترکان متخلف آغاز شده و گروه های مروج مصرف بهینه آب آبفای استان اصفهان با همراهی مأموران نیروی انتظامی اجازه دارند ضمن رعایت موازین شرعی، قانونی و حقوق شهروندی، نسبت به شناسایی و قطع انشعاب آب افراد متخلف اقدام کنند.
مدیر روابط عمومی و آموزش همگانی شرکت آب و فاضلاب استان اصفهان با اعلام این خبر گفت: در پی نصب تعداد زیادی پمپ غیرمجاز بر روی شبکه آبرسانی شهرها و روستاهای تحت پوشش که منجر به کاهش شدید فشار، قطع آب و اختلال در امر آبرسانی عادلانه به مردم شده بود، شرکت آب و فاضلاب استان اصفهان در نامه ای از دادستان محترم عمومی و انقلاب استان اصفهان درخواست مجوز قانونی برای برخورد با افراد متخلف کرد.
مهرداد خورسندی گفت: خوشبختانه مقام محترم قضایی با این درخواست موافقت و اجازه برخورد با مشترکین پرمصرف، مشترکینی که تظاهر به استفاده ناصحیح از آب در شرایط فعلی می کنند و مشترکینی که اقدام به نصب پمپ مستقیم بر روی شبکه نموده اند، صادر کرد.
وی گفت: بر همین اساس از ابتدای هفته جاری عملیات شناسایی و قطع انشعاب مشترکان متخلف آغاز شد و گروه های مروج مصرف بهینه آب آبفای استان اصفهان با همراهی مأموران نیروی انتظامی اجازه دارند ضمن رعایت موازین شرعی، قانونی و حقوق شهروندی، نسبت به شناسایی و قطع انشعاب آب افراد متخلف اقدام کنند.
سخنگوی آبفای استان اصفهان افزود: بدیهی است به محض این که افراد متخلف نسبت به جمع آوری پمپ مستقیم و نصب پمپ و مخزن ذخیره براساس استانداردهای تعریف شده اقدام کنند، انشعاب آب آن ها دوباره وصل خواهد شد. وی با بیان این که درحال حاضر شبکه آبرسانی اصفهان بزرگ با ۳۲۰۰ لیتر در ثانیه کمبود آب مواجه است گفت: پمپ های غیرمجاز، مدیریت شبکه و عدالت توزیع آب را از دست شرکت آبفا خارج می سازد و به همین دلیل شرکت آب و فاضلاب استان اصفهان شناسایی و قطع انشعاب آب مشترکین متخلف را در دستور کار جدی قرار داده است.

اعلام زمان ثبت نام آزمون تغییر حالت اشتغال در شرکت‌های آب وفاضلاب

این آزمون مخصوص کارمندانی است که در قالب پست های سازمانی مندرج در ساختار شرکت های آبفا مشغول به کار هستند.
ثبت نام آزمون تغییر حالت اشتغال در شرکت‌های آب و فاضلاب کشور روزهای هفتم تا سیزدهم تیرماه امسال انجام می شود. معاون منابع انسانی و تحقیقات شرکت آب و فاضلاب استان اصفهان گفت: داوطلبان می توانند برای ثبت نام در این آزمون از طریق سایت سازمان سنجش به نشانی http://sanjesh.org اقدام کنند.
مجتبی قبادیان افزود: این آزمون مخصوص کارمندانی است که در قالب پست های سازمانی مندرج در ساختار شرکت های آبفا مشغول به کار هستند.
وی تصریح کرد: متقاضیان باید حداقل پنج سال سابقه کار مورد تایید در شرکت‌های پیمانکاری طرف قرارداد با شرکت محل خدمت، منوط به پرداخت حق بیمه را دارا باشند.
قبادیان شرکت در آزمون عمومی و کسب حداقل ۵۰ درصد امتیاز آزمون را برای رسیدن به مرحله مصاحبه تخصصی ضروری دانست و افزود: قبولی در مصاحبه تخصصی و کسب حداقل ۷۰ درصد امتیاز، ملاک انتخاب نفرات برگزیده خواهد بود.
وی افزود: این اولین مرحله آزمون تغییر حالت اشتغال به کار شرکت های آبفا بوده و قرار است طی چند سال کارکنان غیرسمی شاغل در شرکت های آب و فاضلاب تبدیل وضعیت شوند.

درج پیام های مصرف بهینه بر مخازن آب در روستاها

درج پیام های مصرف بهینه آب بر مخازن ذخیره و تانکرهای آبرسانی در حدود هزار روستای استان اصفهان آغاز شد.
مدیر روابط عمومی و آموزش همگانی شرکت آب و فاضلاب استان اصفهان گفت : تاکنون ۱۲۰ پیام صرفه جویی بر مخازن و تانکرهای ثابت در ۴۰ روستا در شهرستان های اردستان، نطنز، فریدن، فریدونشهر و سمیرم چاپ شده است.
مهرداد خورسندی هدف از این شعار نویسی را آشنایی هر چه بیشتر روستاییان با مبانی و مفاهیم مصرف درست آب عنوان کرد و گفت: یکی از راهکارهای اساسی در خصوص کاهش مصرف سرانه آب در روستاها آموزش و ترغیب آنها به مصرف بهینه آب است .
شایان ذکر است با یکپارچه سازی آبفای شهری و روستایی از ابتدای سال گذشته، خدمات رسانی مطلوب؛ تامین آب شرب پایدار و فرهنگ سازی مصرف بهینه آب در روستاها، در دستور کار آبفای استان اصفهان قرار گرفته و نتایج مطلوبی در پی داشته است.



اجرای ۱۲۰۰ متر لوله گذاری



عملیات توسعه شبکه آب محدوده مترو شاهین شهر اصفهان به طول ۱۲۰۰ متر لوله گذاری خط آبرسانی محل تلاقی با مترو شاهین شهر – اصفهان اجرا شد.
به گزارش روابط عمومی آبفا منطقه شاهین شهر، گفتنی است با توجه به اجرای خط مترو اصفهان به شاهین شهر و تلاقی خط آبرسانی شاهین شهر با مترو عملیات جابجایی و اجرای خط مذکور به طول ۱۲۰۰ متر با لوله چدن داکتیل به قطر ۴۰۰ در عمق حفاری دو متر عملیاتی شد.

بازدید از پروژه حفر چاه

به گزارش روابط عمومی آبفا شهرضا، پیرو مصوبات جلسه پیشگیری از بحران کم آبی در محل فرمانداری شهرضا و به درخواست مدیر امور آبفای شهرضا، اسدی فرماندار این شهرستان به همراه معاون هماهنگی امور عمرانی فرمانداری و مدیر امور برق شهرستان شهرضا، از پروژه های حفر دو حلقه چاه جدید بازدید کردند. در این بازدید فرماندار شهرضا بر لزوم برق رسانی هر چه سریعتر چاه های مذکور و ورود آب استحصال شده به مدار بهره برداری تاکید کرد.

لوله گذاری آب منطقه صنعتی

عملیات اجرای ۱۲۰۰ متر لوله گذاری آب به منطقه صنعتی شهر گرگاب آغاز شد. به گزارش روابط عمومی آبفای شاهین شهر، این عملیات با همکاری شهرداری گرگاب و با هدف توسعه شبکه آب و نصب و واگذاری ۴۰۰ فقره انشعاب آب به کارگاه‌های صنعتی در حال اجرا است. گفتنی است این عملیات به طول ۱۲۰۰ متر و اجرای لوله در قطرهای ۱۶۰، ۲۰۰ و ۹۰ میلی متر پلی اتیلن در عمق حفاری ۱/۲ در حال اجرا است.

اصلاح شبکه روستای دیلی



عملیات اجرایی اصلاح شبکه روستای دیلی از توابع بخش پادنا وسطی شهرستان سمیرم به طول بیش از ۲ هزار متر با مشارکت بسیج سازندگی و آبفا آغاز شد.
به گزارش روابط عمومی آبفای سمیرم، این روستا تحت خدمات پوشش آبفا نبوده و پس از اصلاح شبکه، عملیات نصب کنتورهای آب آغاز شده و به مشترکین آبفا اضافه خواهند شد. شایان ذکر است جمعیت این روستا طبق آمار سرشماری نفوس و مسکن سال ۱۳۹۵ برابر ۳۴۴ نفر و ۱۰۳ خانوار است که منبع تامین آب روستا یک حلقه چاه حریمی جنب رودخانه است.

برخورد قانونی با نصب مستقیم پمپ بر روی شبکه آب



پمپ‌هـــای غیر مجاز شـــهروندان اصفهانی روی شـــبکه آبرسانی، جمع آوری می‌شود.

مدیر خانه فرهنگ آب آبفای اصفهان با اشـــاره به تشدید بحران آب در استان گفت:بســـیاری از شهروندان برای رفع آفت فشار آب از پمپ بر سر انشعاب استفاده می کنند.

زهره تشـــیعی افزود: نصب پمپ غیرمجاز بر روی شـــبکه آبرسانی شهرها و روســـتاهای زیر پوشش منجر به کاهش شدید فشـــار، قطع آب و اختلال در آبرســـانی عادلانه به شهروندان می‌شود.

وی با بیان اینکه درحال حاضر شـــبکه آبرســـانی اصفهان بزرگ با ۳۲۰۰ لیتـــر در ثانیـــه کمبود آب مواجه اســـت، تاکید کرد: پمپ‌های غیرمجاز، مدیریت شبکه و عدالت توزیع آب را از دست شـــرکت آبفا خارج می‌سازد و به همین دلیل شرکت آب و فاضلاب اســـتان شناسایی و قطع انشعاب آب مشترکان متخلف را در دستور کار قرار داده است.

وی با بیان اینکه اگر شهروندی از پمپ بدون مخزن استفاده کند همسایگان با افت فشار روبرو می‌شوند و سبب خرابی کنتور نیز می‌شود افزود: برای عبور از بحران باید هر خانوار ۳۰ درصد مصرف آب را کاهش دهد.

ســـخنگوی شـــرکت آب و فاضلاب اســـتان اصفهان با اشاره کاهش آب در روزهای گرم ســـال گفت:انشعاب آب شهروندانی که اقدام به نصب پمپ مســـتقیم روی شبکه آبرسانی کنند، جمع آوری می‌شود.

مهرداد خورسندی از شهروندان خواست در صورت مشاهده پمپ‌های غیر مجاز، مراتب را به سامانه ارتباط با مشتریان آبفای استان اصفهان ۱۲۲ اطلاع دهند.

نصب پوسترهای هفته مصرف بهینه آب در اتوبوس ها



با هدف جلب توجه افکار عمومی نســـبت به صرفه جویی در مصـــرف آب و با همکاری روابط عمومی شـــرکت واحد اتوبوسرانی، نزدیک به ۶۰۰ پوستر مدیریت مصرف بهینه در داخل اتوبوس های این شرکت نصب شد.

این پوســـترها همچنین در اتوبوس های واحد شـــهرهای شاهین شهر، خمینی شهر، نجف آباد، فلاورجان و تعدادی از مینی بوس های خطوط بین شهری نصب شد.

علاوه بر این بـــا هماهنگی روابط عمومی شـــرکت مترو، نزدیک به ۱۰۰ پوســـتر گرامیداشـــت هفته مصرف بهینه آب در ایستگاه های متروی شـــهر اصفهان نصب و موشن گرافی روش صحیح نصب پمـــپ و مخزن آب همه روزه از تلویزیون های داخل مترو برای مسافران در طول سفر پخش شد. پوسترهای گرامیداشت هفته صرفه جویی در مصرف آب همچنین در ورودی تمام ادارات آبفای مناطق خودگردان و سایر دستگاه های اداری و اجرایی در سطح استان اصفهان نصب شد.

نظارت ۲۷ آزمایشگاه میکروبی و شیمیایی بر سلامت آب شرب اصفهان



مدیر مرکز پایش و نظـــارت بر کیفیـــت آب و فاضلاب آبفای اســـتان اصفهان گفت: ۲۲ آزمایشگاه میکروبی و ۵ آزمایشگاه شـــیمیایی در سطح اســـتان اصفهان، کار ســـنجش ســـلامت و کیفیت آب را در تمام شـــهرها و روستاهای تحت پوشش برعهده دارند.

فهیمه امیری در نشست هم‌اندیشـــی کنترل و نظارت بر سلامت آب شـــرب اســـتان اصفهان با تأکید بر لزوم کار شـــبانه‌روزی همکاران در شـــرایط بحران اظهار داشت: هرگونه شکایت مشترکان از کیفیت آب به صورت تک به تک و حضوری بررسی می‌شود.

مدیر مرکز پایش و نظارت بر کیفیت آب و فاضلاب آبفای استان اصفهان با اشاره به این که عمده آب شرب مورد نیاز شهرها و روستاهای تحت پوشش طرح آبرسانی اصفهان بزرگ از آب تصفیه‌خانه باباشیخعلی تأمین می‌شود، افزود: در شرایط کم آبی و ساعات اوج مصرف تعدادی از چاه‌ها با هماهنگی واحد کنترل کیفی وارد مدار می‌شوند.

وی گفت: به دلیل وارد شـــدن چاه‌ها به مدار آب، ممکن اســـت مردم تغییری در مزه آب احساس کنند اما به لحاظ کیفیت و سلامت آب شرب از هر لحاظ مطمئن باشند، زیرا سلامت شهروندان خط قرمز شرکت آب و فاضلاب استان اصفهان است.

وی بیان کرد: در صورتی که آب چاه در روستایی کیفیت مناسب نداشـــته باشـــد، به طور قطع برای شرب استفاده نمی‌شـــود و آب مورد نیاز این گونه روســـتاها به وسیله تانکرهای سیار تأمین می‌شود.

امیری کلرسنجی روزانه را از وظایف اصلی آزمایشگاه‌ها دانســـت و بر شســـت و شـــوی مداوم مخزن‌های آب و سرویس و نگهداری دستگاه‌ها و تجهیزات آزمایشگاه‌ها تأکید و بیان کرد: ۲۲ آزمایشگاه میکروبی و ۵ آزمایشگاه شیمیایی در سطح استان اصفهان، کار سنجش سلامت و کیفیت آب را در تمام شـــهرها و روستاهای تحت پوشش برعهده دارند.

سم پاشی ۴۶۰۰ منهول فاضلاب



۴۶۰۰ منهول شبکه فاضلاب شـــهرها و روستاهای لنجان با هدف ارتقا سطح بهداشت سم پاشی شد. به گزارش روابط عمومی آبفا لنجان، امور بهره برداری و توسعه شبکه فاضلاب منطقه لنجان اقدام به سم پاشی ۳هزار منهول فاضلاب در زرین شهر و ۱۶۰۰ منهول فاضلاب در شهر چمگردان کرد. شایان ذکر است این عملیات باعث از بین رفتن حشـــرات موذی و ارتقای سطح بهداشت در شهرها ومنازل خواهد بود.

تشکیل جلسه مدیریت بحران



جلسه ستاد تنش آبی شـــهر خالد آباد بادرود با هدف طرح هدایت آب های سطحی برگزار شد.به گزارش روابط عمومی آبفا منطقه بادرود، نشست ستاد مدیریت بحران شهر خالد آباد به منظور بررسی طرح هدایت آب های سطحی در محل شهرداری تشکیل شد.در این نشست مقرر شد امور آبفا منطقه بادرود جهت ارائه اطلاعات شبکه توزیع آب شهر خالدآباد با شهرداری همکاری لازم را داشته باشد.

آب آشامیدنی اصفهان آلوده نیست



با توجه به نمونه برداری‌های میکروبی و کلرسنجی روزانه از شبکه توزیع شهر اصفهان، تاکنون گزارشی در خصوص آلودگی آب آشامیدنی اعلام نشده است.

مدیر مرکز پایش و نظارت بر کیفیت آب و فاضلاب شرکت آب و فاضلاب اســـتان گفت: با اجرای حـــدود ۲۰۰ مورد آزمون میکروبی و ۶۰۰ مورد کلرسنجی در ماه، هیچ گونه آلودگی در شبکه توزیع آب اصفهان مشاهده نشده و آب شبکه کاملا سالم و بهداشتی است.

فهیمـــه امیری بـــه تامیـــن آب آشـــامیدنی اصفهان از تصفیه خانه آب بابا شـــیخعلی اشـــاره کـــرد و گفت: آب تولیدی پس از مراحل کامل تصفیه و گندزدایی به وسیله سامانه‌های کلرزنی و ازن زنی و حذف تمام عوامل بیماری زا وارد شبکه توزیع می‌شود. وی گفت: به دلیل وارد شدن چاه‌ها به مدار آب، ممکن اســـت مردم تغییری در مزه آب احساس کنند اما به لحاظ کیفیت و سلامت آب از هر لحاظ مطمئن باشند، زیرا سلامت شهروندان خط قرمز شرکت آب و فاضلاب استان اصفهان است.

مدیرعامل آبفای استان اصفهان:

کیفیت پساب تصفیه خانه فاضلاب جنوب مطابق با استانداردهای زیست محیطی است



مدیر عامل آبفای اصفهـــان، تجهیز و ارتقـــاء تصفیه خانه فاضلاب جنوب اصفهان موجب ارتقاء کیفیت پساب تصفیه شده مطابق با استانداردهای زیست محیطی شده است.

هاشم امینی در بازدید از تصفیه خانه فاضلاب جنوب اصفهان با اشاره به ارتقای تجهیزات این تصفیه خانه گفت: با تبدیل هوادهی سطحی به عمقی، تخلیه و بازسازی مخازن هضم لجن، اســـتحصال گاز متان و ســـوزاندن آن توسط مشعل و تعمیر سانتریفیوژهای لجن، فرایند تصفیه فاضلاب مطابق با استانداردهای زیست محیطی انجام می شود.

وی ارتقاء تجهیزات تصفیه خانه فاضلاب را بســـیار موثر در افزایش کیفیت پســـاپ خروجی برشـــمرد و اعلام کرد: در حال حاضر حجـــم خروجی تصفیه خانـــه فاضلاب جنوب ۱۲۰۰ لیتر درثانیه است که از لحاظ کیفی مورد تایید نهادهای ذیصلاح و مطابق با استانداردهای زیست محیطی است.

امینی افزود: ارتقای تجهیزات تصفیه خانه فاضلاب نه تنها در کاهش آلاینده های زیست محیطی و کاهش بوی نامطبوع بسیار موثر بوده بلکه تاثیر به سزایی در افزایش کیفیت پساب خروجی داشته است.

مدیرعامل شرکت آب و فاضلاب اســـتان اصفهان با اشاره به محدودیت منابع آبی، اســـتفاده مجدد از پساب خروجی را حائز اهمیت برشمرد و گفت: اصلاح کیفیت پساب، مهمترین هدف جمع آوری و تصفیه فاضلاب است، به نحوی که مصرف مجدد پساب فاضلاب تصفیه شده و یا دفع آن در محیط زیست، تغییری در اکوسیستم محیط ایجاد نکند.

امینی با بیان این که فاضلاب شـــهری پـــس از جمع آوری و انتقال بـــه تصفیه‌خانه، در فرایند هـــای مختلف فیزیکی، شـــیمیایی و بیولوژیکی تصفیه می‌شـــود، اظهار داشت: هم اکنون پساب فاضلاب ۷ تصفیه‌خانه استان اصفهان با روش لجن فعال پیشرفته، ۱۴ تصفیه‌خانه با شیوه لاگون بی‌هوازی و ۷ تصفیه خانه هم با فرایند برکه‌های تثبیت تصفیه می شوند.

مدیرعامل آبفای اصفهان بیشـــترین بهره برداری از پساب تصفیه‌خانه های فاضلاب اســـتان اصفهان را برای آبیاری فضای سبز و صنعت دانســـت. اضافه می شود: تصفیه خانه فاضلاب جنوب شـــهر اصفهان قدیمی تریـــن تصفیه خانه فاضلاب کشور به شـــمار می رود که در سال ۱۳۴۶ هجری شمسی با ظرفیت تصفیه فاضلاب جمعیتی معادل ۹۰ هزار نفر به بهره برداری رسید و هم اکنون با ظرفیت تصفیه فاضلاب ۸۹۰ هزار نفر به فعالیت خود ادامه می دهد.

افزایش فعالیت های تبلیغی– آموزشی آبفای استان در فصل تابستان

همزمان با آغاز فصل تابســـتان و هفته صرفـــه جویی در مصرف آب تعداد ۱۶۰ عدد بنر با محتوای مصرف بهینه آب در میادین و چهارراه های پر تردد شهر اصفهان نصب شد.

این بنرها به منظور آگاهی بخشی عمومی و بالا بردن سطح دانش شهروندان نسبت به محدودیت منابع آبی و با همکاری خانه فرهنگ آب و ســـازمان فرهنگی تفریحی شهرداری اصفهان طراحی و در سطح کلانشهر اصفهان نصب شد.

همچنین دو طرح ویژه مدیریت انرژی در محل ایســـتگاه متروی میدان امام حســـین (ع) و دیوار بیرونی بیمارستان حضرت عیســـی بن مریـــم(ع) واقـــع در خیابان شـــهید شمس آبادی نصب شد و در معرض دید عموم قرار گرفت.

به مناســـبت هفته صرفـــه جویی در مصـــرف آب نزدیک به یکهزار پوســـتر آموزشـــی نیز در ایســـتگاه های مترو و اتوبوس های شرکت واحد شهرهای اصفهان، شاهین شهر، فلاورجان، خمینی شهر و نجف آباد نصب شد.

امضای تفاهم نامه همکاری مشترک میان آبفا و صدا و سیمای مرکز اصفهان



در مراسمی تفاهم نامه همکاری مشترک میان شـــرکت آب و فاضلاب و صدا و سیمای مرکز اصفهان منعقد شد.

این تفاهم نامه در قالب مشـــارکت و همکاری در تولید و پخـــش برنامه‌های رادیویی و تلویزیونی با موضوع مدیریت مصرف بهینه آب و سازگاری با کم‌آبی به امضای مدیران ارشد دو سازمان رسید.

مدیرعامل شـــرکت آب و فاضلاب استان اصفهان در این مراســـم گفت: نهادینه کردن مصرف بهینه آب در جامعه تنها مختص به یک دستگاه نیست و مسئله ای فرابخشی است.

هاشم امینی ارتقاء ســـواد آبی در جامعه را یکی از دلایل همکاری بیش از پیش با صدا و سیمای مرکز اصفهان دانســـت و تصریح کرد: با انسجام بخشی و ساماندهی برنامه های فرهنگی در زمینه سازگاری با کم آبی می توان سواد آبی در جامعه را ارتقاء بخشید.

وی افزود: ترســـیم نقشـــه راه مدیریت مصرف بهینه آب در جامعه، با تعامل و همکاری رسانه ها، بهتر و موثر تر تحقق می یابد.

مدیرعامل شـــرکت آب و فاضلاب اســـتان اصفهان با بیان این کـــه اصفهان کمترین میزان مصرف سرانه آب در کشور را دارد، اعلام کرد: در چند سال اخیر آبفای اصفهان با فرهنگ سازی مصرف بهینه در جامعه موفق شد سرانه مصرف آب در اصفهان را از ۱۸۹ به ۱۵۷ لیتر در شبانه روز کاهش دهد که این میزان، کمترین رقم در کشور است.

***

در ادامه این مراسم مدیرکل صدا و سیمای مرکز اصفهان گفت: میزان مصرف سرانه آب شـــرب در اصفهان بیانگر موفقیت آبفای اصفهان در فرهنگ سازی مصرف بهینه آب در جامعه است.

بهرام عبدالحسینی گفت: برای این که آثار ناشی از تبعات پدیده خشکسالی در اصفهان به حداقل کاهش یابد رسانه ملی نهایت تلاش خود را در خصوص ترویج مصرف درست آب در بخش های مختلف به ویژه آب شرب در دستور کار قرار داده است.

عملیات تعویض ۳ والو

با هدف بهره برداری مناســـب و جلوگیری از نشـــتی و هدر رفت آب سه عددگیت والو فرســـوده، ۱۰۰، ۲۰۰ و ۸۰ میلی متر در ســـه منطقه خیابان امـــام خمینی (ره)، فلکه شاهد رهنان و خیابان صمدیه در سطح آبفا منطقه ۳ تعویض شـــد. به گزارش روابط عمومـــی آبفا منطقه ۳، جهت جلوگیری از قطعی آب طولانی وتســـریع در پیشـــرفت عملیات، اکیپ حوادث این منطقه از چند روز گذشته اقدام به مانور والوها، شست و شوی پیچ ها، کاتر زنی اطراف دال و آماده سازی داخل حوضچه ها کرد و در ادامه کار تعویض والوها صورت گرفت.

پیشرفت سم پاشی منهول ها

سم پاشی منهول های فاضلاب در سطح منطقه ۲ به نیمه راه رسید. به گزارش روابط عمومی آبفا منطقه ۲، رئیس اداره بهره برداری وتوسعه شبکه فاضلاب آبفا منطقه ۲ با اعلام این خبر گفت: ســـم پاشی ۲۶ هزار فقره منهول فاضلاب در سطح منطقه با هدف امحاء سوسک ها و حشرات موذی و همچنین افزایش سطح بهداشت عمومی شهروندان، در حال انجام است و در حال حاضر بیش از ۵۰ درصد از منهول های فاضلاب سم پاشی شده است. اســـدی بیان کرد: هزینه اجرای این عملیات از بخش اعتبارات جـــاری منطقه تأمین اعتبار می شود.

سم پاشی منهول های خوراسگان



مرحله نخست سم پاشی منهول های فاضلاب شهر خوراســـگان به پایان رســـید. مدیر امور آبفا منطقه با اعلام این خبر گفت: این شـــرکت برای جلوگیری از تکثیر حشـــرات، دریچه‌ها و منهول‌های فاضلاب را سم‌پاشی می کند. محمد خلیلی با اشاره به وجود ۸۵۰۰ منهول فاضلاب در سطح منطقه خوراسگان ادامه داد: به طور میانگین هر منهول در سال دو مرتبه سم‌پاشی می‌شـــود اما در صورت تماس شـــهروندان با سامانه ۱۲۲ و اعلام وجود سوســـک در منطقـــه ای خاص، منهول‌های آن منطقه نیز خارج از برنامه سم‌پاشـــی خواهد شد.

فعالیت مروجین مصرف بهینه

به مناســـبت فرارســـیدن هفته صرفه جویی، مروجین مصرف بهینه آب در میان شهروندان نجف آبادی حضور یافتند. به گزارش روابط عمومـــی آبفا منطقه نجف آباد، همزمان با هفتـــه صرفه جویی در مصـــرف آب، گروه های مروجین مصرف بهینه آب با حضور در سطح شهر نجف آباد و روستاها و شهرهای تابعه، به صورت چهره به چهره با مردم پیرامون لـــزوم صرفه جویی در مصرف آب صحبت کرده و بروشورهایی در این زمینه نیز در بین مردم توزیع کردند.

۳۰۰ هزار لیتر آب آشامیدنی در اصفهان توزیع شد



سخنگوی شرکت آب و فاضلاب استان اصفهان از توزیع سیار حدود ۳۰۰ هزار لیتر آب آشامیدنی در پی قطع و کاهش فشار آب، در مناطق مختلف کلانشهر اصفهان خبر داد.

مهرداد خورسندی افزود: به دنبال افزایش دما و اوج مصرف، ظرف روزهای اخیر، آب آشامیدنی در برخی از نقاط شهر اصفهان با کاهش شدید فشار و در نهایت قطعی مواجه شده است.

وی اظهار داشت: بر این اساس، عملیات آبرسانی با ۲۴ دستگاه تانکر سیار حامل حدود ۳۰۰ هزار لیتر آب در مناطق مختلف اصفهان در دستور کار این شرکت قرار گرفت.

مدیر روابط عمومی و آموزش همگانی شرکت آبفای اصفهان افزود: در روزهای گذشته به مناطقی از جمله خیابان کاوه، آل خجند، دشتستان، پروین، رباط، کاخ و آتشگاه توسط تانکر آبرسانی شد.

وی همچنین به آبرسانی به بیمارستان های امین و امید به مدت دو بار در روز اشاره کرد و گفت: افزایش شدت گرمای هوا و کاهش شدید آب، بسیاری از مناطق را با مشکل مواجه کرده است که بیمارستان ها در اولویت ما قرار دارند.

وی یادآور شد: در شرایط قطعی آب، شهروندان می‌توانند با سامانه ۱۲۲ تماس بگیرند تا در سریعترین زمان نسبت به تامین آب برای آنها با تانکرهای آبرسان اقدام شود.

سیاست سختگیرانه واگذاری انشعاب آب به کاربری های غیر مسکونی



آبفای استان اصفهان سیاست سختگیرانه ای برای واگذاری انشعاب آب به اماکن غیرمسکونی در نظر گرفته است.

مدیر دفتر خدمات مشترکین شرکت آب و فاضلاب استان اصفهان با اعلام این خبر افزود: اکنون با بحران کم‌آبی در استان مواجه هستیم و به همین دلیل واگذاری آب به مصارف غیرمسکونی مشروط به اخذ تاییدیه در کارگروه تخصیص آب آبفای استان اصفهان است.

میثم اعلایی اعلام کرد: ظرفیت تخصیص یافته برای کاربری های غیر خانگی فقط در حد تامین آب شرب و بهداشت کارکنان آن مجموعه بوده و شرکت آب و فاضلاب تعهدی در خصوص تامین آب در مصارف غیر شرب و بهداشت ندارد.

وی با بیان این که طی سال‌های اخیر وضعیت منابع آبی استان مناسب نبوده بیان کرد: در چنین شرایطی که سالیانه حداقل ۲۰ تا ۲۵ هزار انشعاب به مشترکین آبفای استان افزوده می شود، می توان با اندکی صرفه‌جویی و مدیریت مصرف بهینه آب، این شرایط را پشت‌سر گذاشت.

اضافه می شود تا کنون بیش از یک میلیون و ۴۱۴ هزار انشعاب آب در ۹۸ شهر و ۹۴۹ روستای استان اصفهان نصب شده که از این تعداد یک میلیون و ۲۲۴ هزار انشعاب خانگی و ۱۹۰ هزار انشعاب غیرخانگی هستند.

پرداخت وام ازدواج

پرداخت وام جهیزیه به کارکنان و فرزندان کارکنان آبفای استان اصفهان آغاز شد. به گفته کارشناس مسئول مغایرت بانکی شرکت آب و فاضلاب استان اصفهان پس از اعلام فراخوان ثبت نام افراد متقاضی، تعداد ۵۹ نفر واجد شرایط شناخته شدند که فرایند معرفی آن ها به بانک عامل آغاز شد. احمدرضا نظری با اشاره به این که این وام به کارکنان و یا فرزندان آن ها که از ابتدای سال ۱۳۹۹ ازدواج کرده و سند رسمی ازدواج دارند پرداخت می شود افزود: همه ۵۹ نفری که شرایط لازم را احراز کرده اند ظرف مدت سه ماه برای دریافت وام به بانک قرض الحسنه رسالت معرفی می شوند.

نخستین دوره آموزش نویسندگان کوچک در حوزه آب



شرکت آب وفاضلاب استان اصفهان نخستین دوره آموزش نویسندگی کودکان و نوجوانان را با موضوع #من-مراقب-آب-هستم برگزار می کند.

نخستین دوره آموزش نویسندگان کوچک در حوزه آب با حضور استادان مجرب نویسنده و برای رده سنی ۹ تا ۱۶ سال برگزار می شود.

در این دوره، عکاسی حرفه ای با موبایل به شرکت کنندگان آموزش داده می شود و به منظور تاثیرپذیری هرچه بهتر مبانی آموزشی در نخستین دوره آموزش نویسندگان کوچک از حضور مشاورین و روان شناسان بالینی نیز استفاده می شود.

جلسات آموزشی نویسندگان کوچک به صورت مجازی و حضوری است که جلسات حضوری با رعایت شیوه نامه های بهداشتی برگزار می شود.

علاقه مندان به شرکت در این دوره آموزشی می توانند تا ۳۱ تیرماه جاری با شماره های ۰۹۱۳۳۰۵۱۸۶۰، ۰۹۱۳۳۱۴۱۹۱۵ و ۳۳۸۷۶۲۶، دبیرخانه نخستین دوره آموزش نویسندگان کوچک تماس گرفته و ثبت نام کنند.

تقدیر از بانوان بسیجی

مدیرعامل شرکت آب و فاضلاب استان اصفهان در جلسه سیاست گذاری در خصوص هفته عفاف و حجاب از چهار نفر از بانوان تلاشگر و ساعی شرکت تقدیر کرد. ریحانه نصر اصفهانی، هدی مرادیان، پیمانه عطابخش و طناز صمدی، بانوانی هستند که به دلیل فعالیت های مسئولانه خود برای دستیابی به اهداف عالیه شرکت، مورد تقدیر قرار گرفتند.

روستایی در استان اصفهان که به کویر آب می دهد



روستای بازیاب در ۷۰ کیلومتری جنوب خوروبیابانک در تامین آب شیرین برای مردم کویر از اهمیت ویژه ای برخوردار است.

رئیس اداره آبفای شهرستان خوروبیابانک با بیان اینکه در اوایل دهه ۷۰، دو سد بتنی در این روستا احداث شد که وظیفه تقویت آب در چشمه های این روستا را بر عهده داشتند، گفت: با خریداری نیمی از آب چشمه بازیاب، آب شیرین مردم شهرستان خوروبیابانک تامین می شود.

محمد جواد فیروزی گفت: میانگین بارش سالیانه در این روستا ۱۲۱ میلیمتر گزارش شده است.

وی تاکید کرد: باران در اردیبهشت امسال بیش از ۶۳ میلیمتر باریده است و پیش بینی می شود دبی چشمه های بازیاب برای تامین آب شیرین تا شهریور زیاد باشد.

اجرای ۴۳۰ متر کلکتور اصلی فاضلاب

۴۳۰ متر از کلکتور اصلی فاضلاب بلوار طالقانی شاهین شهر اجرا شد. به گزارش روابط عمومی آبفا منطقه شاهین شهر، با هدف توسعه و اصلاح شبکه اصلی فاضلاب بلوار طالقانی شاهین شهر عملیات حفاری بصورت نقب و لوله گذاری به طول ۴۳۰ متر به قطر ۱۶۰۰ میلی متر بتنی در عمق حفاری ۷ متر با اعتباری بالغ بر ۳ میلیارد تومان اجرا شد.

آبرسانی سیار در فلاورجان

با استفاده از چهار تانکر سیار بیش از ۴۴ هزار لیتر آب در مدت دو روز در سطح شهرها و روستاهای فلاورجان آبرسانی شد. به گزارش روابط عمومی آبفا فلاورجان، این میزان آب به صورت سیار در سطح شهرهای ایمانشهر، پیربکران و همچنین روستاهای صادق آباد، سمسان و محله توتستان توزیع شد.

شست و شوی شبکه فاضلاب

۲۴ کیلومتر از شبکه فاضلاب آبفا منطقه یک شست و شو و ۷۰۰۰ و پانصد منهول فاضلاب نیز سم پاشی شد. به گزارش روابط عمومی آبفا منطقه یک، در یک ماه گذشته ۲۴ هزار متر از شبکه فاضلاب سطح آبفا منطقه شست و شو و لایروبی شد. این اقدام با هدف جلوگیری از گرفتگی و پس زدگی شبکه فاضلاب انجام شده است.

سه شنبه | ۰۸ تیر ۱۴۰۰ | سال هفدهم | شماره ۴۱۰۷ | اصفهان امروز
شماره ارسال پیامک: ۳۰۰۰۷۴۴۶ | تلفن ارتباط خوانندگان: ۳۶۲۹۳۷۵۰
www.esfahanemrooz.ir
info@esfahanemrooz.ir
برای پیگیری جدیدترین اخبار در سایت اصفهان امروز اسکن کنید

رئیس اتاق بازرگانی، صنایع، معادن و کشاورزی استان اصفهان:

فولاد مبارکه در ایفای نقش تربیتی، فرهنگی و توسعه‌ای پیشتاز است





فولاد مبارکه در جامعه سه نقش تربیتی، فرهنگی و توسعه‌ای را در کنار بخش اصلی فعالیت خود بخش اقتصادی ایفا می‌کند. هر چا صحبت از توسعه در استان اصفهان مطرح بوده فولاد مبارکه و مدیرعامل آن پیشتاز بوده است.

مسعود گلشیرازی در دومین نشست هیات‌رئیسی مدیران روابط عمومی عضو اتاق بازرگانی استان اصفهان که به میزبانی شرکت فولاد مبارکه با حضور ۴۰ تن از مدیران صنعتی عضو این اتاق برگزار شد با بیان این که برگزاری چنین جلساتی باید منتج به یک اتفاق فرهنگ‌ساز در اقتصاد ما شود اظهار کرد: به طور کلی اتاق‌های بازرگانی به ۲ نسل تقسیم می‌شوند؛ اتاق نسل اول اتاقی است که به لابی‌گری می‌پردازد؛ اتاق نسل دوم که روی کلان‌بخش‌ها و توانمندسازی آن‌ها تمرکز داشت و اتاق نسل سوم اتاقی است که دولتی، اجتماع، رقبا، مردم و به طور مشخص مسئولیت‌های اجتماعی را احصور کار دارد.

کا روابط عمومی ابزار فرهنگ‌ساز در حوزه سرمایه‌اجتماعی است

رئیس اتاق بازرگانی، صنایع، معادن و کشاورزی استان اصفهان تاکید دومین نشست در راستای توانمندسازی اعضا، تبدیل انرژی به سینرژی و ایجاد ارتباط بین اعضای اتاق بازرگانی است. وظیفه روابط عمومی، عالم کردن جامعه به رفاقت‌ها، امیدآفرینی و ایجاد انگیزه در راستای تقویت سرمایه اجتماعی است و این تعریف روابط عمومی هدف‌گرا است.

وی با بیان اینکه بزرگترین دغدغه یک سازمان مردم هستند گفت: در این صورت می‌توانیم امید داشته باشیم که شاخص سرمایه اجتماعی در استان اصفهان و سپس در کشور افزایش یابد بر اساس داده‌های موجود مقایسه آمار زمستان ۹۷ و زمستان ۹۹ حکایت از رشد ۱۲ پله‌ای استان اصفهان در شاخص محیط کسب و کار از رتبه ۲۶ به ۱۴ است اما وضعیت اصفهان در حوزه سرمایه اجتماعی خوب نیست. بهبود این مسئله نیاز به فرهنگ‌سازی دارد که ابزار آن واحدهای روابط عمومی سازمان‌ها و شرکت‌ها هستند.

کا اقدامات فولاد مبارکه در توسعه بروژه‌های زیربنایی برای جامعه ملموس است

گلشیرازی با اشاره به نقش کلیدی شرکت فولاد مبارکه در جامعه گفت: این شرکت در جامعه سه نقش تربیتی، فرهنگی و توسعه‌ای را در کنار بخش اصلی فعالیت خود یعنی بخش اقتصادی ایفا می‌کند. یکی از نتایج نقش تربیتی این شرکت کارشناسان خبره‌ای است که این صنعت تربیت کرده و حضور مؤثر آن در صنایع مختلف در جای جای کشور ما (ما) ان است.

وی با اشاره به پیشتازی فولاد مبارکه و مدیرعامل آن، مهندس هیرمندی عظیمیان در توسعه استان، اظهار کرد: پیشتازی مدیرعامل این شرکت در امر توسعه استان به تقویت نقش فرهنگی، اقتصادی و تربیتی این مجموعه کمک می‌کند. پروژه‌های زیربنایی مانند پروژه‌های قطار بین شهری، خط انتقال آب از خلیج فارس و دهکده اجتماعی که با همکاری شرکت فولاد مبارکه انجام شده از جمله پروژه‌هایی است که اثر آن از بیشتر مربوط به جامعه است تا فولاد مبارکه. بنابراین روابط عمومی سازمان‌ها نباید تنها به فکر معرفی سازمان خود باشند. چنین نشست‌هایی باید منجر به اتفاقات مثبت و امیدآفرین شود. باید توجه داشت که کار روابط عمومی ایجاد انگیزه و تکرار نقاط مثبت است.

کا بیشتاه روابط عمومی‌ها در تصمیم‌سازی هاى صنعت کشور نقش تأثیرگذاری خواهند داشت

حمیدرضا عظیمیان مدیرعامل شرکت فولاد مبارکه در ادامه این نشست اظهار کرد: کسانی که در گیر کار عملیاتی روابط عمومی هستند با همه توصیفاتی که در خصوص روابط عمومی و اهمیت کار آن مطرح می‌شود به خوبی آشنایی دارند. اگر سنگ بنای راه اندازی باشگاه روابط عمومی استان را با اتاق بازرگانی اصفهان قطعی کنیم و اتاق بازرگانی اصفهان محور این دست از اقدامات باشد، نتایج خوبی به همراه خواهد داشت.

عظیمیان ادامه داد: به این صورت که باشگاهی را برای روابط عمومی در نظر بگیریم تا با شکل‌گیری این تشکیلات و همکاری و تعامل این مدیران روابط عمومی شاهد هم‌افزایی در این بخش باشیم.

وی اقدود روابط عمومی‌ها در این باشگاه برای انتشار اخبار شرکتها و آگاهی بخشی به جامعه گام برداشته و در مقابل نیز شرکتها در آگاهی بخشی به جامعه گام برداشته و در جهت حمایت از بخش روابط عمومی قدم برخواهند داشت و به نفع طرفین خواهد بود.

مدیرعامل شرکت فولاد مبارکه افزود: اگر این باشگاه راه اندازی شده و فعالیتش به طور منظم انجام شود در ۵ سال آینده باشگاه روابط عمومی می‌تواند در عرصه ملی حضور پررنگ داشته و در دولت پسندی می‌تواند در عرصه ملی حضور پررنگ داشته و در دولت پسندی می‌تواند در عرصه بین‌المللی نیز گام‌هایی را بردارد.

وی اضافه کرد: در دنیا تمامی اتفاقات و تصمیم گیری‌های اصلی در باشگاه‌ها و دورهمی‌ها و شرایط آرام گرفته می‌شود. بنابراین می‌توان از هم اکنون میان روابط عمومی و شرکتها برای پیشبرد اهداف استفاده کرد.

هفته آینده اصفهان خاموشی دارد

مدیر دفتر مدیریت مصرف شرکت توزیع برق شهرستان اصفهان با اشاره به قطع برق ۲۰ اداره به دلیل تداخلی مدیریت مصرف برق، گفته در اواخر هفته جاری و هفته آینده با توجه به افزایش دمای هوا، شرایط حیاتی و سختی برای تأمین برق مشترکین خواهیم داشت و اگر مدیریت بار در بخش‌های مختلف نداشته باشیم به طور قطع شاهد قطعی برق در بخش خانگی هستیم.

مرسل صالحی در گفتگو با ایسنه در خصوص آخرین وضعیت مصرف برق در شهرستان اصفهان، اظهار کرد: ۵۰ درصدی پتانسیل خود نسبت به سال گذشته تولید برق داریم همچنین افزایش دو تا سه درجه ای دمای هوا نسبت به سال گذشته و مصرف برق توسط مشترکان خانگی ۸۰ درصد غیرمجاز در مجموع موجب رشد ۱۵ درصدی بار نسبت به سال گذشته شده است.

وی با تاکید بر اینکه با رشد بار باید طرح های مدیریت مصرف در اولویت انجام قرار گیرد گفت برای اصفهان بروزانه و حتی هر ساعته یک سهمیه مجاز مصرف در نظر گرفته شده که اگر از این سطح عبور کنیم در لیست قطعی برق قرار می گیریم و دیسانچیک ملی نسبت به قطع اقدام خواهد کرد.

مدیر دفتر مدیریت مصرف شرکت توزیع برق شهرستان اصفهان افزود امروز برای اصفهان مقف ۱۸۰۰ مگاوات درنظر گرفته شده است و اگر از این عدد تجاوز کنیم در اولویت قطع برق قرار می گیریم.

وی اظمه داد برای مدیریت بار در شرایط کنونی از بخش صنعت و تجاری کمک گرفته ایم تا از ساعات اوج ۱۲ تا ۱۸ نسبت به کاهش مصرف برق اقدام کنند.

صالحی با توصیه مدیریت مصرف برق در بخش خانگی نیز توضیح داد یکی از راهکارها این است که کولرهای آبی بر در کم قرار گیرند که مصرف نصف می شود همچنین کولرهای گازی در دمای ۲۵ درجه به بالا قرار گیرد، از سوی دیگر در دور از تلاف انرژی جلوگیری شود و از نور آفتاب و خورشید استفاده کنیم و لامپ های اضافی خاموش شود.

وی اضافه کرد در ساعت پیک مصرف، مشترکین بخش خانگی باید از وسایل پرمصرف همچون جارو برقی، ماشین لباسشویی، ظرف شویی و آبگرمکن استفاده از این وسایل را به ساعات کم بازی منتقل کنند.

مدیر دفتر مدیریت مصرف شرکت توزیع برق شهرستان اصفهان با بیان اینکه برای پایداری برق بخش خانگی در مناطق شهری ۳۰۰۰ تفاهم نامه همکاری با بخش صنعت منعقد کرده ایم، گفت: در بخش صنعت از ساعت ۱۱ تا ۱۳ شهرک های صنعتی شرق اصفهان از ساعت ۱۳ تا ۱۵ شهرک صنعتی فیبر کیبر و مشترکین بالای یک مگاوات و از ساعت ۱۵ تا ۱۷ مشترکین حاضر در شهرک صنعتی محمودآباد باید مدیریت بار داشته باشند و اگر از میزان مشخص شده مصرف افزایش برق آنها افزایش یابد این مناطق قطعی خواهند داشت.

وی ادامه داد: در بخش خانگی ساعت ۱۱ تا ۱۴ و ۱۸ تا ۲۱ ساعات اوج مصرف خود را انجام دهند و از ساعت ۱۱ صبح تا ۱۱ شب مصارف خود را همکاری به صفر برسانند و در این خصوص کوره های آجرپزی با شرکت توزیع برق همکاری داشته اند.

صالحی با بیان اینکه ادارات نیز باید از ساعت ۱۱ صبح به بعد کنترل مصرف و نسبت به سال قبل ۵۰ درصد مصرف خود را کاهش دهند افزود در بازدید از ادارات اگر لامپ راهروهای مجموعه ای روشن باشد و مدیریت مصرف نداشته باشند، در وهله نخست به آنها اخطار می دهیم و در صورت تکرار نسبت به قطع برق آن اداره اقدام می کنیم.

وی با اشاره به وجود ۱۵۰۰ اداره در شهرستان اصفهان، گفت تاکنون به ۲۰ درصد ادارات اصفهان که مدیریت مصرف برق نداشته اند اخطار داده ایم همچنین نسبت به قطع برق ۲۰ اداره از ابتدا و تا انتهای ساعت پیک اقدام کرده ایم.

مدیر دفتر مدیریت مصرف شرکت توزیع برق شهرستان اصفهان به مدیریت برق در بخش تجاری اشاره کرد و گفت: بخش هایی تجاری همچون آبسترفروشی و میوه فروش ها که موارد تخلف و هنجارشکن مصرف برق دارند ابتدا تذکر داده می شود و با توجه به حکم دادستانی در صورت تکرار برق آنها قطع می شود.

وی تأکید کرد اگر در مساجد پرکه مدیریت بار نداشته باشیم شاهد تلف گرکاس و فروزالیی شبکه برق خواهیم بود.

صالحی با تأکید بر ضرورت همراهی و همکاری مردم در مدیریت مصرف برق، گفته بیش از نصف مصرف برق در تابستان مربوط به بخش خانگی است و اگر مردم همراهی داشته باشند می توانیم مدیریت مصرف بار داشته باشیم.

وی با اینکه در شرایط فعلی هفته جاری و هفته آینده با توجه به افزایش دمای هوا شرایط حیاتی و سختی برای تامین برق مشترکین خواهیم داشت، گفت: اگر مدیریت بار در ساعات پیک مصرف برق داشته باشیم شاهد قطعی برق در بخش خانگی خواهیم بود.

نهمین جلسه کمیسیون انرژی، صنایع پالایشی و پتروشیمی اتاق بازرگانی اصفهان برگزار شد

بررسی مشکلات و راهکارهای حوزه نفت، گاز، پالایش، پتروشیمی و برق



در نهمین نشست کمیسیون انرژی، صنایع پالایشی و پتروشیمی اتاق بازرگانی اصفهان، با حضور رئیس این کمیسیون و برخی از اعضای هیات‌رئیسه اتاق بازرگانی اصفهان، حاضرین به بررسی مشکلات و راهکارهای حوزه نفت، گاز، پالایش و پتروشیمی پرداختند و همچنین بخشی از این نشست به بررسی وضعیت پیشرفت مصوبات جلسات قبلی این کمیسیون با محوریت ضرورت ایجاد تمرکز در تصمیمات حوزه انرژی، مشکلات صنعت برق و نیروگاه‌های تولید پرداختند و در ادامه این نشست اکبر آیاله نائب رئیس کمیسیون انرژی، صنایع پالایشی و پتروشیمی اتاق بازرگانی اصفهان بر ضرورت توجه ویژه به بحران آب در استان اصفهان تاکید کرد و گفت: تهیه طرحی جهت حل مشکلات حوزه صنایع برق و پتروشیمی از جمله مواردی است که می‌توان از طریق کمیسیون انرژی، صنایع پالایشی و پتروشیمی اتاق بازرگانی اصفهان در دست اقدام کمیسیون وزارت‌خانه‌ها به بیان دیگر موضوعات در این زمینه در دستور کار خود قرار دهد و در صورت عدم همکاری و پاسخگویی از طریق مکاتبات متعدد مجلس با دولت، مخصوصا وزارت جهاد کشاورزی و علم رفع مشکلات پیگیر عدم مدیریت صحیح در مجموعه‌های متولی می‌باشد. تاب‌رئیس کمیسیون انرژی، صنایع پالایشی و پتروشیمی اتاق بازرگانی اصفهان در ادامه با بیان اینکه کمیسیون انرژی، صنایع پالایشی و پتروشیمی فعالیت‌های خود را از سال ۹۶ در کشور در رتبه ۲۱ و ۲۳ آغاز کرده است، آذری جهرمی توضیح داد: در این بازه زمانی ۱۱۰ هزار تلفن مشترک خانگی در صف انتظار تلفن ثابت بودند و در حالی که فارس ۸ درصد جمعیت کشور را در خود جای داده بود اما تنها ۱۰ درصد درآمدهای حوزه ارتباطات در این استان بود و ظرفیت‌های لازم وجود نداشت. وزیر ارتباطات و فناوری اطلاعات با بیان اینکه بخش بزرگی از توسعه شبکه موبایل در فارس با حمایت شرکت همراه اول طی سه سال گذشته انجام شد عنوان کرد همراه اول در فارس نزدیک به یکهزار و ۲۰۰ روستا را به تنهایی تحت پوشش قرار داد توسعه شهری را انجام داد و اکنون با افزایش ۲۰ درصدی پهنای باند و افزایش ۴۰ درصد آیدی‌های فعال روبرو هستیم. آذری‌جهرمی اضافه کرد امروز تنها ۳۳ هزار نفر از جمعیت روستایی معادل ۳ درصد جمعیت روستایی فارس تحت پوشش ارتباطی و اینترنتی قرار ندارند که برای تحت پوشش قرار گرفتن نیاز به ۵۰ میلیارد تومان اعتبار دارند که آن را تخصیص دادیم، او همچنین با بیان اینکه تعهداتی برای توسعه تلفن‌های خانگی در مناطق شهری فارس از جمله منطقه حسینیه‌الهاشمی داشتیم که مسئله آن حل شده است که توسعه پوشش ارتباطی و اینترنتی همراه اول در دستور کار قرار گرفته است، وزیر ارتباطات و فناوری اطلاعات در بخش دیگری از سخنان خود با بیان اینکه تلاش کردیم تا فارس را به جایگاه خود برگردانیم و امروز به لحاظ زیرساختی در شمار ۵ استان کشور قرار دارد گفت: ترکیب مدیریتی جوان و فعال در فارس در حوزه ارتباطات مشغول به کار هستند. آذری‌جهرمی گفت: بنا نیست که اگر یک مسئول در شهرستان نظر داشته باشد که برای جایجایی یک مدیر حوزه ثانی بدون استدلال و دلیل فشار بیاورد و مدیر استانی هم در برابر این فشار ایستادگی کند، زیان به انتقاد داریم تا بگوئیم نباید از مدیران و زیر مجموعه وزارت ارتباطات حمایت می‌کنیم، چرا که درخواست جابجایی مدیران خوب فنی در برخی استان‌ها غیرمنطقی است. وزیر ارتباطات و فناوری اطلاعات با بیان اینکه نمی‌توان وزارت ارتباطات در حوزه اقتصاد را به عنوان یک وزارت سیاسی در نظر گرفت خاطرنشان کرد که در این مجموعه شایسته‌سالاری حاکم است.

دولت به داد دامداران برسد

نماینده مردم اصفهان در مجلس شورای اسلامی گفت: دامداران کشور امروز در مشکلات و موانع بزرگی در صدای حق آنان را نمی‌شنوند. به گزارش ایسنه عباس مقتدایی با بیان اینکه باز هم با دولت مکاتباتی در این زمینه داشته ایم و خواستار این شدیم که دولت به فکر دامداران برسد. در بررسی نحوه تصریح کرد: دامداران به علت گرانی نهاده و در نهایت عدم توانمندی مالی برای تامین آنچنانی علم های موثر و صغیر خود را به کشتارگاه می برند. این روند در آینده نیز به چنان خود موجب افزایش بی رویه قیمت گوشت و محصولات لبنی می گردد و در صورت عدم مدیریت صحیح کشور را از مسیر خودکفایی به مسیر واردات هدایت می کند. مکاتبات متعدد مجلس با دولت مخصوصا وزارت جهاد کشاورزی و علم رفع مشکلات پیگیر عدم مدیریت صحیح در مجموعه‌های متولی می باشد. تاب‌رئیس کمیسیون انرژی، صنایع پالایشی و پتروشیمی اتاق بازرگانی اصفهان در مجلس شورای اسلامی با بیان اینکه



منطقه ۹ روی ریل عمران

احداث خیابان بهشت، پروژه مهم این منطقه، در دو فاز اجرا شد

زهره قندهاری
دبیر سرویس مدیریت شهری

پروژه‌های عمرانی منطقه ۹ شهرداری اصفهان با هدف پاسخ‌گویی به مطالبات مهم شهروندان اجرا می‌شود. مدیر منطقه ۹ شهرداری اصفهان، با بیان اینکه پروژه‌های شاخص در سال گذشته در این منطقه زیاد بوده است، گفت: احداث خیابان بهشت پروژه مهم منطقه بود که در دو فاز دوم و سوم اجرا شد.

در مرحله اول یک میلیارد تومان و در مرحله دوم هفت میلیارد تومان و در مجموع هشت میلیارد تومان از کیلومتر ۶۰۰ تا کیلومتر ۱۶۰۰ یعنی بیش از یک کیلومتر به طول خیابان بهشت اضافه و در دو باند با ۸ مترخط بدنه ۳۶ متری اجرا شد.

علیرضا رفیعی افزود: دومین پروژه بزرگ پروژه کوهانستان بود که با بودجه یک میلیارد تومان، ۲۵۰ متر خیابان در آن آزادسازی شد و یازده متر بانـد دارد.

او ادامه داد: تکمیل پروژه خیابان بهستان از دیگر پروژه‌های شاخص منطقه ۹ بود؛ همچنین پروژه سالن آمفی‌تئاتر مجتمع امام خمینی(ره) که امسال اجرامی‌شود و در حال طی‌کردن مراحل تکمیلی است.

مدیر منطقه ۹ شهرداری اصفهان تصریح کرد: بودجه سال گذشته یک میلیارد و ۶۰۰ میلیون تومان بود و بودجه امسال هم حدودا یک میلیارد و نیم که در مجموع بیش از سه میلیارد هزینه بازسازی یک سالن سینما و همایش با عنوان پروژه سالن آمفی‌تئاتر مجتمع امام خمینی (ره) در حال انجام است.

سال گذشته برای پروژه ورزشگاه غرب اصفهان چهار میلیارد تومان قرارداد بسته شد که امسال تکمیل می‌شود.

رفیعی خاطرنشان کرد: سال گذشته احداث کلکتور در دستور کار قرار گرفت و امسال با اعتبار پنج میلیارد تومان در حال تکمیل است؛ همچنین ایجاد خط کلکتور با بیش از دو کیلومتر در خیابان آتشگاه اجرا شد.

او در تشریح دیگر پروژه‌های منطقه ۹ در سال ۱۳۹۹ گفت: تعمیرات و احداث آبراهه و کانیو در سطح منطقه، ارائه خدمات مشاوره بازرسی و کنترل و طرح تعمیر، تقویت و تعویض سازه‌های فلزی و بتنی مربوط به پل‌های عابرپیاده، اجرای شبکه فیبر نوری خیابان آتشگاه و دیگر محله‌ها، حفر و تنقیه چاه‌های آب باران و تعمیرات در معابر و سطح منطقه، سامان‌دهی پارک‌های جنیران و شفق، اجرای عملیات زیرسازی و روکش آسفالت معابر سطح منطقه، عملیات مرمت و بازسازی جداره محور نمونه میرزاطاهر، آسفالت پیاده‌روهای خیابان بهستان، احیا و سامان‌دهی مادی رهنان، باززنده‌سازی مادی رهنان جنب بوستان مهر، نگهداری و تعمیرات آسانسورهای ساختمان‌های شهرداری، جدول‌گذاری پیاده‌رو، اصلاح هندسی و احداث رمپ‌های خیابان بهستان (آذرمهر-ترک لادانی)، سامان‌دهی و تجهیز مجموعه ورزشی شهدای نصرآباد، اجرا، خرید، روکش و ترمیم آسفالت معابر سطح منطقه، سامان‌دهی و ایمن‌سازی مادی‌های سطح منطقه (مادی سودان و قمیش)، اصلاح هندسی میدان وحدت و میدان شهدای نصرآباد، اصلاح هندسی معابر فرعی، مناسب‌سازی پیاده‌روهای شمالی و جنوبی خیابان آتشگاه، بهینه‌سازی تأسیسات آبنمای پارک مهر و سیستم آبنمای نوری، سامان‌دهی آبنماهای کهندژ، شفق و صارمیه و ایمن‌سازی موتورخانه آبنمای صارمیه، عملیات پیرایش و مرمت جداره محور نمونه خیابان میرزاطاهر، عملیات دفع آب‌های سطحی، لوله‌گذاری و تعمیرات، مالون‌گذاری همراه با نرده مادی ورودی محله مهدیه، سامان‌دهی و مالون‌گذاری مادی‌ها، زیرسازی و آسفالت محله مهدیه، احداث مسیرویژه دوچرخه خیابان آتشگاه حدفاصل چهارراه جهاد تا سه راه شهید حجازی، احیای مسیر ویژه دوچرخه خیابان‌های شهید حجازی، شهید مظاهری و قدس، بخش‌هایی از پروژه‌های تعریف و بهره‌برداری شده منطقه ۹ در سال گذشته بوده که در مجموعه پروژه‌های عمرانی رشد قابل قبولی داشته است.

مدیر منطقه ۹ پروژه‌های شاخص ۱۴۰۰ را ادامه سه پروژه مهم دانست و گفت: در فاز چهارم تقریبا ۸۰۰ متر برای ادامه احداث خیابان بهشت باقی مانده است تا به خیابان آتشگاه متصل شود. آزادسازی‌ها در این مجموعه در حال پیگیری است و تا چند ماه آینده شروع می‌شود.

رفیعی ادامه داد: پروژه احداث مسیر گردشگری غرب از کوه آتشگاه تا منارجنبان با اعتبار هشت میلیارد تومان در بخش طراحی قرار دارد که باید برای اجرای آن تعاملاتی با سازمان آب انجام شده و در ماه‌های آینده اجرایی شود.

او احداث باغ عرفا را سومین پروژه بزرگ برشمرد و اظهار کرد: این مجموعه در واقع پارک کنار منارجنبان است و قرار است دیواره و بدنه منارجنبان نیز سامان‌دهی و سرویس‌های بهداشتی در این مکان ساخته شود. برای این پروژه هزینه‌ای بالغ بر پنج میلیارد تومان برآورد شده است.

شهرانه

خبرهای خوب حمل‌ونقلی برای معلولان اصفهان



مدیریت شهری اصفهان در راستای تسهیل در تردد شهروندان به خصوص افراد دارای معلولیت در این دوره اقدامات خاصی انجام داده است؛ اقداماتی که می‌تواند برای این‌گونه افراد خاص از اهمیت زیادی برخوردار باشد.

معاون حمل و نقل و ترافیک شهرداری اصفهان گفت: شهرداری اصفهان در راستای اجرای مفاد مندرج در ماده ۵ قانون جامع حمایت از معلولیت دو گام مهم برداشته است.

به گزارش ایمنا مسعود بنده‌خدا، اظهار کرد: طبق تبصره یک ماده پنج قانون جامع حمایت از معلولان مصوب سال ۱۳۹۷ دو موضوع مهم پیش‌بینی شده است؛ نخست آنکه برای افراد دارای معلولیت شدید که البته درجه معلولیت افراد توسط بهزیستی مشخص می‌شود، سامانه حمل و نقل ویژه پیش بینی شود، از این رو شهرداری اصفهان پنج دستگاه ون از ایران خودرو خریداری کرده تا به بالابر مجهز کرده و مورد استفاده این افراد قرار گیرد.

او افزود: با راه‌اندازی سامانه حمل‌ونقل، معلولان کد اشتراک دریافت کرده و با ۸۰ درصد تخفیف، سفرهای درون شهری خود را انجام می‌دهند.

معاون حمل‌ونقل و ترافیک شهرداری اصفهان ادامه داد: موضوع دیگری که در ماده پنج قانون جامع حمل‌ونقل معلولان اشاره شده است در ارتباط با استفاده رایگان افراد دارای معلولیت از سرویس حمل‌ونقل همگانی است که تا یک ماه آینده اصفهان کارت برای این افراد صادر می‌شود تا بتوانند از مترو و اتوبوس به صورت رایگان استفاده کنند.

بنده‌خدا خاطرنشان کرد: براساس بررسی‌ها نزدیک به ۴۲ هزار معلول خیلی شدید، شدید، متوسط و ضعیف در شهر اصفهان زندگی می‌کنند که لازم است بستر حضور راحت این افراد را در جامعه فراهم کنیم. او گفت: شهرداری تلاش می‌کند محیط‌های شهری را مناسب‌سازی کند، از این رو انتظار می‌رود شهروندان در محل‌هایی همچون ایستگاه‌های اتوبوس که رمپ معلولان ایجاد شده، خودرو پارک نکنند تا امکان استفاده برای شهروندان دارای معلولیت وجود داشته باشد.

آب شرب در اصفهان لیتر به لیتر مدیریت می‌شود

مدیرعامل شرکت آب و فاضلاب استان اصفهان:

هم اکنون بیش از ۸۷ درصد مشترکین خانگی کمتر از الگو آب مصرف می کنند و این امر بیانگر فرهنگ سازی مصرف بهینه آب در اصفهان است.



میزان تخصیص آب شرب به آبفای استان اصفهان از ۳۳۰ میلیون مترمکعب در سال ۱۳۸۹ به ۳۲۱ میلیون مترمکعب در سال جاری رسیده است.

مدیرعامل شرکت آب و فاضلاب استان اصفهان با اشاره به کاهش ۹ میلیون مترمکعبی تخصیص آب شرب طرح آبرسانی اصفهان بزرگ در دوازده سال گذشته افزود: به همین دلیل مدیریت آب شرب در اصفهان به صورت لیتر به لیتر صورت می گیرد و سعی شده تا آب به صورت عادلانه بین شهروندان و روستاییان توزیع شود.

هاشم امینی افزود: هم اکنون بیش از ۸۷ درصد مشترکین خانگی کمتر از الگو آب مصرف می کنند و این امر بیانگر فرهنگ سازی مصرف بهینه آب در اصفهان است. وی با تاکید بر نهادینه کردن مصرف بهینه آب در جامعه خاطرنشان ساخت: آبفای اصفهان هشت سال است که به طور مستمر در برنامه رادیویی جاری حیات مردم را به مصرف درست آب ترغیب می کند.

امینی تامین پایدار آب شرب جمعیتی بالغ بر ۴ میلیون و ۴۰۰ هزار نفر در استان را ضروری برشمرد و اظهار داشت: راه اندازی سامانه دوم آبرسانی از نان شب برای اصفهانی ها واجب تر است چرا که در حال حاضر برای تامین آب شرب پایدار با کمبود ۴,۳ مترمکعب آب در ثانیه مواجه هستیم.

وی راه برون رفت از چالش کم آبی در اصفهان را بهره برداری از سامانه دوم آبرسانی دانست و گفت: انتظار می رود در آینده نزدیک با راه اندازی فاز اضطراری سامانه دوم آبرسانی، مشکل کاهش فشار آب در ۵۷ شهر و ۳۸۰ روستای تحت پوشش سامانه آبرسانی اصفهان بزرگ برطرف شود.

در ادامه این مراسم مدیرعامل خیریه مهر کوثر گفت: این خیریه با هدف مصرف بهینه آب و جاری شدن دائمی زاینده رود در سال ۱۳۹۸ پایه گذاری و در سال ۹۹ فعالیت خود را به صورت رسمی آغاز کرد.

حسین مولایی با اشاره به هدف فعالیت این خیریه که بهینه سازی مصرف آب در بخش های مختلف است، اعلام کرد: اعضای خیریه مهر کوثر که افراد صاحب نظر در بخش آب شرب، کشاورزی و صنعت هستند، تمام تلاش خود را برای نجات اصفهان از چالش کم آبی انجام می دهند.

شایان ذکر است در پایان این مراسم از فعالیت داوطلبانه اعضای خیریه مهر کوثر در زمینه اطلاع رسانی به مسئولان و آموزش شهروندان با موضوع مصرف بهینه آب تجلیل شد.

آخرین مهلت ارایه اظهارنامه مالیات بر ارزش افزوده بهار ۱۴۰۰

مدیرکل امور مالیاتی استان اصفهان گفت: ۱۵ تیرماه، آخرین مهلت ارایه اظهارنامه مالیات بر ارزش افزوده بهار ۱۴۰۰



مدیرکل امور مالیاتی استان اصفهان گفت: ۱۵ تیرماه، آخرین مهلت ارایه اظهارنامه مالیات بر ارزش افزوده بهار ۱۴۰۰ است.

آقای مهدلو اظهار داشت: مطابق قانون، مودیان نظام مالیات بر ارزش افزوده حداکثر ۱۵ روز پس از پایان هر فصل مهلت دارند اظهارنامه مالیاتی خود را ارائه کنند، لذا روز سه شنبه ۱۵ تیرماه ۱۴۰۰ آخرین مهلت ارایه اظهارنامه مالیات بر ارزش افزوده دوره سه ماهه اول (بهار) ۱۴۰۰ خواهد بود.

مدیرکل امور مالیاتی استان اصفهان تصریح کرد: مودیان مالیاتی که اظهارنامه مالیات بر ارزش افزوده فصل بهار ۱۴۰۰ را تا پایان مهلت مقرر ارائه نکنند، علاوه بر محرومیت از تسهیلات و معافیت مالیاتی، مشمول جرایم قانونی خواهند شد.

وی خاطرنشان کرد: مودیان محترم می‌توانند از طریق درگاه ملی مالیات به آدرس WWW.INTAMEDIA.IR قسمت مالیات بر ارزش افزوده اطلاعات تکمیلی در این ارتباط را دریافت و نسبت به ارائه اظهارنامه و پرداخت مالیات متعلقه اقدام نمایند.

آگهی تغییرات شرکت توسعه مجتمعهای سیاحتی و فرهنگی و ورزشی سپاهان سهامی خاص به شماره ثبت ۱۴۲۰۱ و شناسه ملی ۱۰۲۶۰۳۵۲۰۲۳

به استناد صورتجلسه مجمع عمومی عادی به طور فوق العاده مورخ ۱۴۰۰/۰۲/۲۹ تصمیمات ذیل اتخاذ شد: - ترازنامه و سود و زیان منتهی به ۱۳۹۹/۰۳/۳۱ به تصویب رسید. - موسسه کاربرد تحقیق با شناسه ملی ۱۰۲۶۰۱۰۳۰۰۰ به عنوان حسابرس و بازرس اصلی و موسسه آوا تدبیر تراز با شناسه ملی ۱۴۰۰۴۲۸۷۴۶۷ به عنوان بازرس علی البدل برای مدت یک سال انتخاب شدند. - روزنامه اصفهان زیبا جهت درج آگهی های مربوط به شرکت تعیین گردید.

اداره کل ثبت اسناد و املاک استان اصفهان اداره ثبت شرکت ها و موسسات غیرتجاری اصفهان (۱۱۵۴۱۱۳)

آگهی تغییرات شرکت فراز پویان فدک سهامی خاص به شماره ثبت ۶۶۸۱۸ و شناسه ملی ۱۴۰۰۸۳۸۰۷۶۰

به استناد صورتجلسه مجمع عمومی عادی مورخ ۱۴۰۰/۰۳/۲۳ تصمیمات ذیل اتخاذ شد: حسین فخاری ۱۲۸۲۴۴۸۸۱۱ و حمیده کلاهدوزان ۱۲۹۰۶۳۲۳۹۱، فریده کلاهدوزان ۱۲۷۰۰۲۰۳۴۱ به عنوان اعضای اصلی هیأت مدیره برای مدت دو سال انتخاب گردیدند. علی ربیعی ۱۲۸۸۴۵۹۸۸۲ بعنوان بازرس اصلی و محمد حسن هاشم زاده ۱۲۸۹۷۶۵۱۰۳ بعنوان بازرس علی البدل برای مدت یک سال انتخاب گردیدند. روزنامه کثیرالانتشار اصفهان زیبا جهت درج آگهی های شرکت تعیین گردید.

اداره کل ثبت اسناد و املاک استان اصفهان اداره ثبت شرکت ها و موسسات غیرتجاری اصفهان (۱۱۵۳۹۷۲)

آگهی تغییرات شرکت میهن آرا سهامی خاص به شماره ثبت ۴۹۰۵ و شناسه ملی ۱۰۲۶۰۲۶۰۵۶۴

به استناد صورتجلسه هیئت مدیره مورخ ۱۴۰۰/۰۳/۱۰ محمودمقیم بشماره ملی ۱۰۹۰۸۵۹۰۸۲ بسمت رئیس هیئت مدیره - بهجت السادات بدری زرگر بشماره ملی ۱۲۸۰۲۶۰۳۴۳ بسمت نایب رئیس هیئت مدیره - حسین سرمدی فر به شماره ملی ۱۲۸۶۵۱۰۷۲۴ بسمت مدیرعامل شرکت برای مدت دو سال انتخاب شدند. کلیه اسناد و اوراق مالی و تعهدات شرکت با امضای مدیرعامل و یکی از اعضای هیئت مدیره متفقا و با مهر شرکت معتبر خواهد بود. مدیرعامل مجری مصوبات هیئت مدیره خواهد بود

اداره کل ثبت اسناد و املاک استان اصفهان اداره ثبت شرکت ها و موسسات غیرتجاری اصفهان (۱۱۵۴۸۱۸)

آگهی دعوت سهامداران به مجمع عمومی فوق العاده و عادی به طور فوق العاده شرکت تولیدی و صنعتی قند نور سپاهان (سهامی خاص) ثبت شده به شماره ۱۶۵۸ و شناسه ملی ۱۰۲۶۰۱۹۳۹۴۴

بدینوسیله از کلیه سهامداران شرکت دعوت می شود تا در جلسه مجمع عمومی فوق العاده و عادی به طور فوق العاده که در تاریخ ۱۴۰۰/۰۴/۲۰ به ترتیب در ساعت ۹ و ۱۰ صبح در محل شرکت به نشانی: اصفهان، اتوبان آزادگان (جاده قدیم اصفهان تهران)، روبروی آرد جرعه، خیابان کارخانه قند نور سپاهان، شرکت تولیدی و صنعتی قند نور سپاهان، کد پستی ۸۳۳۵۱۶۸۳۱۱ تشکیل می گردد حضور بهم رسانند.

دستور جلسه مجمع عمومی فوق العاده: اصلاح مواد ۳۴ الی ۳۷ اساسنامه

دستور جلسه مجمع عمومی عادی به طور فوق العاده: انتخاب اعضای هیئت مدیره شرکت — انتخاب بازرسین شرکت

هیئت مدیره شرکت تولیدی و صنعتی قند نور سپاهان

آگهی تغییرات شرکت فراز پویان فدک سهامی خاص به شماره ثبت ۶۶۸۱۸ و شناسه ملی ۱۴۰۰۸۳۸۰۷۶۰

به استناد صورتجلسه هیئت مدیره مورخ ۱۴۰۰/۰۳/۲۳ تصمیمات ذیل اتخاذ شد: حمیده کلاهدوزان به شمارملی ۱۲۹۰۶۳۲۳۹۱ به سمت مدیرعامل و عضو هیئت مدیره و حسین فخاری به شماره ملی ۱۲۸۲۴۴۸۸۱۱ به سمت رئیس هیئت مدیره و فریده کلاهدوزان به شماره ملی ۱۲۷۰۰۲۰۳۴۱ به سمت نایب رئیس هیئت مدیره مدت دو سال تعیین شدند. کلیه اسناد و اوراق بهادار و تعهدآور شرکت از قبیل چک، سفته، بروات، قراردادها و عقوداسلامی با امضاء حسین فخاری و حمیده کلاهدوزان همراه با مهر شرکت معتبر می باشد. ضمناً مدیرعامل شرکت مجری مصوبات هیئت مدیره خواهد بود

اداره کل ثبت اسناد و املاک استان اصفهان اداره ثبت شرکت ها و موسسات غیرتجاری اصفهان (۱۱۵۳۹۸۳)

آگهی تغییرات شرکت میهن آرا سهامی خاص به شماره ثبت ۴۹۰۵ و شناسه ملی ۱۰۲۶۰۲۶۰۵۶۴

به استناد صورتجلسه مجمع عمومی عادی مورخ ۱۴۰۰/۰۳/۱۰ ترازنامه منتهی به اسفندماه ۱۳۹۹ تصویب شد. محمودمقیم بشماره ملی ۱۰۹۰۸۵۹۰۸۲ - حسین سرمدی فر بشماره ملی ۱۲۸۶۵۱۰۷۲۴ - بهجت السادات بدری زرگر بشماره ملی ۱۲۸۰۲۶۰۳۴۳ بعنوان اعضای اصلی هیئت مدیره برای مدت ۲ سال انتخاب گردیدند. سید رسول زارعی بشماره ملی ۱۲۸۱۶۳۵۶۱۸ و محمدعلی محرابی بشماره ملی ۱۱۹۹۰۵۵۳۶۰ بترتیب بسمت بازرسان اصلی و علی البدل شرکت برای مدت یک سال انتخاب شدند. روزنامه اصفهان زیبا برای چاپ آگهی های شرکت تعیین گردید

اداره کل ثبت اسناد و املاک استان اصفهان اداره ثبت شرکت ها و موسسات غیرتجاری اصفهان (۱۱۵۴۸۲۲)

تاریخ انتشار: ۱۴۰۰/۰۴/۰۹

آگهی دعوت

جلسه مجمع عمومی عادی به طور فوق العاده نوبت اول شرکت تعاونی شایان روغن پردیس رأس ساعت ۱۰ صبح روز چهارشنبه مورخ ۱۴۰۰/۰۴/۳۰ در محل شرکت واقع شهرک صنعتی دهق پشت شرکت بهاریس تشکیل می گردد.

لذا از کلیه اعضاء دعوت می شود با در دست داشتن کارت یا دفترچه عضویت راس ساعت مقرر در محل مذکور حضور به هم رسانند. و یا وکلای خود را کتبا معرفی نمایند.

دستور جلسه:

- گزارش هیات مدیره و بازرسان
- ارائه گزارش تغییرات اعضاء و سرمایه شرکت
- انتخاب اعضای اصلی و علی البدل هیئت مدیره و بازرسان
- تصویب صورتهای مالی منتهی به سال ۱۳۹۹
- تعیین خط مشی آینده شرکت

رئیس هیات مدیره





تعقیب‌وگریز در صدر و قعر

دیدارهای هفته بیست‌وهشتم به طور هم‌زمان در هشت شهر برگزار می‌شود

مهری مصور
دبیر سرویس ورزش

دو تیم ذوب‌آهن و سپاهان در حالی در اصفهان و مشهد برابر حریفان صف‌آرایی می‌کنند که سه امتیاز این دیدارها برای هر دو تیم ارزش حیاتی دارد، یکی برای تضمین بقا به برد چشم دوخته و دیگری برای ماندن در کورس قهرمانی و کشاندن سرنوشت جام به هفته آخر.

بر اساس تصمیم سازمان لیگ فدراسیون فوتبال و با توجه به حساسیت نتایج رقم‌خورده، سه هفته پایانی لیگ به طور هم‌زمان در شهرهای مختلف کشور برگزار می‌شود که در یکی از حساس‌ترین دیدارهای امشب تیم ذوب‌آهن در ورزشگاه فولادشهر از تیم نساجی مازندران پذیرایی می‌کند.

تیم ذوب‌آهن با برد ارزشمندی که مقابل تیم نفت مسجد سلیمان کسب کرد، پس از مدت‌ها از رتبه پانزدهمی جدول رده‌بندی جدا شد و این فرصت ویژه را در اختیار دارد تا با پیروزی مقابل نساجی مازندران، از منطقه خطر تا حدودی دور شود.

ذوب‌آهن و نساجی از ریشه دارترین تیم‌های فوتبال کشور هستند که در این فصل در موقعیت دشواری قرار گرفته‌اند و البته هر دو تیم با بردی که هفته گذشته به دست آورده‌اند، از لحاظ روحی در وضعیت خوبی قرار گرفته‌اند، هر چند که خطر سقوط کماکان هر دو تیم را تهدید می‌کند.

ذوب‌آهن ۲۶ امتیازی و نساجی ۲۹ امتیازی امشب در دیداری که به اصطلاح فوتبالی شش امتیازی است، به مصاف هم می‌روند. با توجه به شرایط حساس جدول و جانب احتیاطی که تیم‌ها در نظر می‌گیرند، نتیجه مساوی برای هر دو تیم هم نتیجه بدی نیست و می‌تواند آن‌ها را حداقل در پایان رقابت‌های این هفته بالاتر از سایپا نگه دارد، اما فوتبال قابل پیش‌بینی نیست، به همین دلیل هر دو تیم برای برد بازی می‌کنند، به خصوص ذوب‌آهن ۲۶ امتیازی که در رده چهاردهم است و اگر برنده شود ممکن است جایگزین تیم نساجی ۲۹ امتیازی در رده دوازدهم شود، اما تیم نساجی نیز با برد احتمالی در بازی امشب، علاوه بر اینکه خیالش از بابت بقا راحت خواهد شد، می‌تواند دو سه رتبه‌ای در جدول رده‌بندی صعود کند.

مسابقه رفت دو تیم با نتیجه ۳ بر ۲ به سود ذوب‌آهن به پایان رسید که آن بازی اولین برد ذوب‌آهن در لیگ بیستم با هدایت رحمان رضایی محسوب می‌شد و از قضا به فاصله کوتاهی پس از این برد، جواد محمدی از مدیرعاملی باشگاه ذوب‌آهن کنار گذاشته و مجتبی فریدونی جانشین او شد و در ادامه نیز هیئت مدیره باشگاه اصفهانی رأی به برکناری رضایی دادند، اما برای بازی امشب فارغ از اینکه هر نتیجه‌ای به دست بیاید، تغییری در کار نخواهد بود.

در انتظار سوغاتی سپاهان از مشهد

به همان اندازه که در قعر جدول رده‌بندی رقابت بین تیم فانوس به دست بالا گرفته، در صدر جدول رده‌بندی نیز دو تیم پرسپولیس و سپاهان قصد کوتاه آمدن ندارند.

تیم سپاهان که با دو امتیاز کمتر تعقیب‌کننده جدی تیم پرسپولیس در صدر جدول رده‌بندی است، امشب به دیدار تیم پدیده می‌رود و برای ماندن در کورس قهرمانی، باید با سوغاتی سه امتیازی از مشهد به اصفهان برگردد.

زردپوشان با شکستی که در ماراتن پنالتی‌ها برابر تیم فولاد خوزستان متحمل شدند، از جام حذفی کنار رفتند تا فعلا تنها شانسشان برای کسب جام لیگ برتر باشد، البته کسب سهمیه آسیایی تیم سپاهان قطعی شده که فعلا غیر مستقیم است و باید از مرحله پلی‌آف در لیگ قهرمانان آسیا حضور پیدا کند، در آن سوی میدان پدیده هنوز برای رسیدن به رتبه چهارمی و کسب سهمیه آسیایی ناامید نیست، زیرا در صورت قهرمانی استقلال در جام حذفی، سهمیه لیگی این تیم به تیم چهارم اختصاص پیدا می‌کند.

آخرین شکست سپاهان در لیگ مقابل همین تیم پدیده رقم خورد و بازی رفت دو تیم ۳ بریک به سود پدیده به پایان رسید و کادرفنی و بازیکنان به خوبی دانند که باخت یا تساوی در مشهد، به معنای خداحافظی زودهنگام از قهرمانی است.

سپاهان با ۴۸ گل زده زهردارترین خط حمله لیگ را در اختیار دارد و با امید به خط حمله آتشین خود امیدوار است، در این سه هفته کاری کارستان رقم بزند.

در لیگ چهاردهم نیز تیم سپاهان در چند هفته پایانی از صدرنشین فاصله گرفته بود اما با نتایجی که در هفته پایانی به دست آمد، جام قهرمانی از تبریز به اصفهان تغییر مسیر داد.

سرنوشت قهرمانی لیگ بیستم در اختیار سرخپوشان تهرانی است، اما لغزش احتمالی این تیم به سود نماینده نصف جهان خواهد شد، مشروط به اینکه سپاهانی‌ها امتیازات کامل را کسب کنند.

اخبار روز

ایران استادیوم آزادی را معرفی کرد عراق ورزشگاه بصره

مهلت کنفدراسیون فوتبال آسیا به تیم‌های حاضر در مرحله پایانی مقدماتی جام جهانی برای انتخاب یک ورزشگاه جهت میزبانی از تیم‌های رقیب به پایان رسید و اکنون زمان بررسی شرایط میزبانی کشورها و استادیوم‌های معرفی شده توسط AFC است.

در این میان، تیم ملی ایران استادیوم آزادی را به عنوان میزبان دیدارهای خود انتخاب کرده است. البته مسئله‌ای که در میان است، استفاده از فناوری کمک داور ویدیویی در این مرحله است که چند رسانه عربی مدعی شدند AFC به کشورهایی که هنوز به VAR مجهز نشده‌اند، کمک خواهد کرد تا ورزشگاه‌های مدنظر خود را به این سیستم تجهیز کنند.

در سوی مقابل، رقبای ایران نیز ورزشگاه‌های مدنظر خود را انتخاب کرده‌اند. تیم ملی عراق ورزشگاه بین‌المللی بصره را به عنوان میزبان بازی‌هایش انتخاب کرده است. سوریه نیز که حق برگزاری بازی در خاک خودش را ندارد، ورزشگاهی در کشور اردن را برای بازی‌هایش انتخاب کرد.

استادیوم ملک عبدالله دوم در منامه پایتخت اردن، ورزشگاهی است که قرار است سوری‌ها در آنجا از رقبای خود پذیرایی کنند. علاوه بر این، لبنان هم ورزشگاه بین‌المللی صیدا را که در سال ۲۰۰۰ ساخته شده، به عنوان استادیوم مدنظر خود برای میزبانی از رقیبان انتخاب کرده است. نکته مهم در خصوص ورزشگاه‌های معرفی شده این است که این استادیوم‌ها هنوز مورد تأیید کنفدراسیون فوتبال آسیا قرار نگرفته‌اند. / **ورزش سه**

تیم ملی فوتبال بانوان مهمان سپاهان شد

اردوی تدارکاتی تیم ملی فوتبال بانوان از بیست و هشتم ۱۴۰۰ تا هفتم مرداد ماه به میزبانی باشگاه فولاد مبارکه سپاهان در کمپ صفائیه این باشگاه برای حضور در مرحله مقدماتی رقابت‌های جام ملت‌های آسیا برگزار خواهد شد.

سمانه چهکندی (خراسان رضوی)، افسانه چترنور، شبنم بهشت وسارا ظهرابی نیا (کرمان)، کوثر عنبری و حدیث بساط شیر (ایلام)، زهره کودایی (خوزستان)، نرگس سبکتکین، هاجر دباغی، گلنوش خسروی، مریم رهیده، زهرا سربالی، فاطمه عادلی، مینا نافعی و انیس دشتیان (اصفهان)، غزاله بنی طالبی (چهارمحال و بختیاری)، فاطمه اردستانی و زهرا قنبری (تهران)، ثنا صادقی (کرمانشاه)، ملیکا محمدی (فارس)، زهره جلالی (کردستان)، الهام عبدالرحمان (آذربایجان غربی)، فاطمه آمینه برازجانی و کوثر ایزدپناه (بوشهر)، ملیکا متولی ورها یزدانی (مازندران)، زهرا خواجوی و مرضیه نیکخواه (همدان) و بهناز طاهرخانی (قزوین) بازیکنان دعوت شده به اردوی تیم ملی هستند. تیم ملی فوتبال بانوان در مرحله مقدماتی جام ملت‌های آسیا با تیم‌های اردن و بنگلادش هم‌گروه است. / **سایت باشگاه سپاهان**

در نشست تعاملی وزارت نیرو و سازمان بسیج مستضعفین کشور صورت گرفت:

انعقاد تفاهم نامه اجرای رزمایش رعایت الگوی مصرف برق

با توجه به مشکل قطعی برق در کشور، نشست تعاملی وزارت نیرو و قرارگاه امام هادی(ع) سازمان بسیج کشور با حضور مجازی دیگرسران لشگری و کشوری، نمایندگان ولی فقیه و ائمه جمعه و مدیران توزیع برق استان ها، معاونان سیاسی و امنیتی و مدیریت بحران استانداری ها، شهرداران و روسای شورای شهر بمنظور اجرای عملیات نهضت صرفه جویی در مصرف برق برگزار شد. این جلسه در اصفهان نیز در محل فرماندهی سپاه صاحب الزمان(عج) با حضور مدیران عامل شرکت های توزیع برق استان و شهرستان اصفهان برپا بود.

به گزارش روابط عمومي شرکت توزیع برق استان اصفهان با توجه به مشکل قطعی برق در کشور، نشست تعاملی وزارت نیرو و قرارگاه امام هادی(ع) سازمان بسیج کشور با حضور مجازی دیگر سران لشگری و کشوری، نمایندگان ولی فقیه و ائمه جمعه و مدیران توزیع برق استان ها، معاونان سیاسی وامنیتی و مدیریت بحران استانداری ها، شهرداران و روسای شورای شهر بمنظور اجرای عملیات نهضت صرفه جویی در مصرف برق برگزار شد. این جلسه در اصفهان نیز در محل فرماندهی سپاه صاحب الزمان(عج) با حضور مدیران عامل شرکت های توزیع برق استان و شهرستان اصفهان برپا بود. در این جلسه، اهداف برنامه ریزی و بسیج نیروهای مسئول برای کمک به وزارت نیرو در اجرای یک رزمایش پانزده روزه با همکاری مردم در سراسر کشور تشریح شد.

فاصله زیادی بین میزان تولید و نیاز به برق وجود دارد

سردار سید قاسم قریشی، جانشین سازمان بسیج مستضعفین با اشاره به فاصله زیادی که بین میزان تولید و نیاز به برق در کشور وجود دارد و از طرفی، مشکلات اقلیمی کم بارشی، اوج گرما و بیماری کرونا، گفت: طبق مذاکراتی که بین وزارت نیرو و نیروهای بسیج صورت گرفته، ضرورت همکاری سازمان بسیج با صنعت برق و بویژه شرکت های توزیع در استان ها و شهرستان ها مطرح گردید. وی افزود: در این چند هفته که نیاز به تعدیل در مصرف بیشتر اهمیت دارد، باید بگونه ای الگوی مصرف را مدیریت نماییم تا از فشار به مردم کاسته شود. سردار قریشی اظهار کرد: قرار بر این است تا بسیج در سه بخش گفتمانی و تبلیغی، ترویج راهکارهای صرفه جویی و استفاده از ظرفیت رسانه ها بویژه رسانه ملی، ارتباطات چهره به چهره، امربه معروف ونهی از منکر و کنترل میدانی در نقاطی که افزایش مصرف برق وجود دارد، نقش خود را ایفا کند. وی پیگیری و متوقف سازی فعالیت رمزارزها توسط نیروی انتظامی برای مدیریت چالش های خاموشی را اعلام نمود و افزود: در عین حال بسیج باید با آمادگی برای مقابله با موج جدید کرونا و تسریع در واکسیناسیون در مدیریت مصرف برق کمک نماید.

جانشین سازمان بسیج مستضعفین در بیان نقش بسیج بعنوان "پاره تن مردم" و تاکید مقام معظم رهبری، گفت: در هر کجا که نیاز به مراقبت از پست ها و تاسیسات برق باشد، به خدمتگزارن این عرصه کمک می کنیم تا مردم در رفاه باشند. سردار قریشی با بیان آسیب های راهکار تعطیلی صنایع که بیکاری و خسارات اقتصادی را به همراه دارد، راهکار اطلاع رسانی و توجیه مردم در رعایت الگوی مصرف، نظارت و کنترل میدانی، خاموش کردن لامپ های اضافی واستفاده از مولدها و دیزل های برق را توصیه نمود و افزود: برخورد قضایی جدی با متخلفان و رمزارزها در دستور کار قرار گرفته است.

کمبود ۱۰ هزار مگاوات تولید برق در کشور

در ادامه، محمد حسن متولی زاده، مدیرعامل شرکت توانیر توضیح داد: از آنجایی که امکان ذخیره سازی برق وجود ندارد و از تولید به مصرف است، درواقع، به محض آنکه کلیدی زده می شود، برق بسرعت نور تولید و منتقل می شود، رعایت الگوی مصرف ضروری است. وی افزود: هنگامی که صد درصد ظرفیت نیروگاه ها فعال است، افت فشار و قطعی برق ایجاد می شود و خاموشی های غیرقابل انتظار، مشکلات عدیده ای را در کشور پدید آورده است. با توجه به شرایط بی سابقه امسال در ۵۰ سال اخیر، کاهش ذخایر آب پشت سدها و کاهش ظرفیت نیروگاه های برق آبی، با کمبود ۱۰ هزار مگاواتی تولید برق مواجه شده ایم. مدیرعامل توانیر، افزایش مصرف برق بدلیل افزایش ۳ درجه ای دما نسبت به سال گذشته را نگران کننده عنوان کرد و گفت: با هر درجه افزایش دما، ۱۵۰۰ مگاوات به مصرف برق اضافه می شود و اکنون با افزایش ۴۵۰۰ مگاوات مواجه هستیم. همچنین، با افزایش نرخ رمزارزها، افزایش مصرف برق تشدید شد. وی رشد تولید را از دیگر دلایل افزایش مصرف برق بیان کرد و افزود: رشد تولید نیز باعث می شود تا فاصله معناداربین میزان تولید نیروگاه ها و مصرف ایجاد گردد. متولی زاده با ذعان به کسری ۱۲ هزار مگاوات، خروج نیروگاه های اتمی بدلیل نقص فنی و تعدادی از نیروگاه های حرارتی را از دیگر دلایل کمبود برق در مقابل مصرف اعلام کرد و افزود: سرمایه گذاری در احداث نیروگاه از موارد جبران این نقیصه است و این در حالی است که برای احداث نیروگاه به سرمایه بیش از ۳۰۰ هزار میلیارد تومان نیاز است. بر این اساس، رعایت الگوی مصرف از زاه های موثر است و مقام معظم رهبری نیز بر آن تاکید داشته اند. مدیرعامل شرکت توانیر با بیان جایگاه بسیج در حفظ نظام و امنیت کشور، اظهار کرد: نهضت ترویج الگوی مصرف که بسیج پرچمدار آن شده است، بعنوان یک عامل امنیتی و حیاتی در حفظ نظام باید مورد توجه قرار گیرد. وی با بیان اینکه ۴۰ درصد افزایش مصرف (۲۴ هزار مگاوات) بدلیل وسایل سرمایشی است، توضیح داد: کاهش ۱۰ درصد مصرف در این دو هفته، استفاده از دور کند کولر و حداقل درجه کولرهای گازی، محدود سازی فعالیت صنایع به آرام کردن وضعیت کمک می کند، البته به اثرات بیکاری کارگران نیز باید توجه داشت و تلاش کنیم تا به نسبت میزان کاهش مصرف انرژی، فعالیت صنایع را جایگزین کنیم. همچنین، نظارت و پیگیری اجرای مصوبات شورای امنیت استان ها و کاهش مصرف ادارات از مواردی است که باید زودتر انجام شود. متولی زاده از همکاری وزارت آموزش و پرورش برای ارائه مصوبه ۲ روز در هفته فعالیت مدارس ابراز خرسندی کرد و افزود: برای اصناف و مشاغل پرمصرف باید دستورالعمل مناسبی ارائه شود. همچنین، روشنایی های غیرضروری در پارک ها و فضاهای بین شهری مدیریت شود. باید توجه داشت که فقط خاموش کردن یک لامپ توسط هر مشترک، موجب ۱۰۰۰ مگاوات صرفه جویی می شود. وی در ادامه، تاکید کرد: همکاران در شرکت های توزیع موظف هستند تا در این برهه با همکاری بسیج، فرصت طلایی در رعایت الگوی مصرف را تحقق بخشند.

نقش آفرینی بسیج در نهضت کاهش مصرف برق

سردار عبدالرضا آزادی، معاون فرهنگی بسیج مستضعفین، نقش آفرینی بسیج در نهضت کاهش مصرف برق با هدف گذاری حداقل ۱۰ درصد صرفه جویی با شیوه های گفتمانی و تبلیغی را فرصتی ارشمند خواند که برای ایجاد یک فرهنگ رایج با استفاده از ظرفیت های رسانه ای، فضای مجازی، تولید محتوا و انتشار آثار هنری، موشن گرافی، فضاسازی بصری، نصب بنر و تابلو در سطح شهر و ارسال پیام های صرفه جویی می توان به آن دست یافت.

خسارات فراوان بدلیل قطعی ناگهانی برق

در ادامه، معاون اطلاعات سازمان بسیج استان اصفهان با اشاره به قطعی های ناخواسته برق از ۱۳ تا ۱۸ تیرماه، از کشفیات ۲۲۰۰ دستگاه رمزارزباها هنگی وزارت نیرو خبر داد و افزود: حدود ۵۰ مورد تجمع بدلیل اعتراض به قطعی برق در این ایام داشتیم که مهمترین گلایه معترضان، عدم اطلاع رسانی از قطعی برق بود. همچنین، خساراتی به دامداران، سوختن موتور چاه های آب، تعطیلی کارخانه های سیمان و افزایش دوبرابری قیمت سیمان و خشم مردم از مسئولان به اوج خود رسید و با تمهیداتی که اندیشیده شد، کاهش خاموشی ها صورت گرفت.

مشکلات تعهدات صنعت سیمان بدلیل قطعی برق

در این جلسه، سردار رعیتی فرد، مسئول سازمان بسیج کارگران وکارخانجات، قطعی برق خارج از چارچوب و بدون هماهنگی با شورای تولید را موجب از مدار خارج شدن برق ۷۸ تولیدکننده سیمان عنوان کرد و گفت: این عامل، تعهدات صنعت سیمان را با مشکلاتی مواجه ساخته، ضمن آنکه بیش از ۳۵ هزار نفر کارگر در مراکز تولید سیمان فعلا بیکار هستند. همچنین، بیش از ۵۰ واحد در زنجیره تولید فولاد و بیش از ۲۰ هزار کارگر در بخش غیر تولیدی درگیر مشکل تامین منابع شده اند. وی افزود: در برخی از شهرک های صنعتی که تولیدات آنها کاهش یافته از برق برای استخراج رمزارزها استفاده می کنند که از اطلاعات بسیج می خواهیم تا آنها را شناسایی و مانع فعالیت شان شوند.

تدوین دستورالعمل جامع مصرف انرژی در ادارات

مسئول بسیج ادارات و کارکنان دولت با اشاره به ظرفیت خوبی که در مجموعه ادارات برای رعایت الگوی مصرف انرژی وجود دارد، گفت: دستورالعمل جامعی در خصوص صرفه جویی در مصرف آب و برق تهیه کرده ایم و ۹ هزار پایگاه بسیج اداری در این زمینه فعال شده اند. وی صرفه جویی ۵۰ درصدی ادارات را موثر خواند و برگزاری گردهمایی های اداری در ساعات اولیه روز و در فضای باز، استفاده از ابزارهای رسانه ای و فرهنگی، جایگزینی لامپ های کم مصرف، کنترل خاموشی دستگاه ها بعد از تعطیلی ادارات، شناسایی مولدهای برق، شناسایی موارد بهینه سازی و اصلاح ساختار برق، آموزش و تشویق افراد و سازمان ها با سنجش کنترل مصرف را توصیه کرد.

بسیج در کنار مردم و همراه با صنعت برق

در ادامه، حمید علاقمندان، مدیرعامل شرکت توزیع برق استان اصفهان با ابراز قدردانی از نقش بسیج در کمک به وزارت نیرو، اظهار کرد: این، اولین بار نیست که بسیج در کنار ما بمنظور تحقق اهداف رعایت الگوی مصرف قرار دارد. وی افزود: هرساله، بسیج ادارات همراهی و کمک های ارزشمندی با شرکت توزیع برق داشته است. مدیرعامل شرکت توزیع برق استان اصفهان، تولید ۸۰۰ مگاوات تا ۵ کیلووات برق در زمینه انرژی های خورشیدی با همکاری بسیج ادارات را اقدامی ارزشمند خواند و گفت: بسیج، نهادی است که بعنوان زبان مردم و در کنار مردم، همچنین در کنار ما، زبان برق در مدیریت مصرف را متوجه می شود و امیدواریم با همراهی بتوانیم خدمات بیشتر به مردم بدهیم و مشکلات را برای مردم به حداقل برسانیم. در خاتمه، تفاهم نامه همکاری بین سازمان بسیج استان و شرکت توزیع برق استان اصفهان به امضای طرفین رسید.

آگهی دعوت مجمع عمومی عادی بطور فوق العاده شرکت دامینه مهرگسترزنده رود سهامی خاص ثبت شده به شماره ۵۷۳۰۳ و شناسه ملی ۱۴۰۰۶۳۰۱۷۴۵

بدینوسیله از کلیه سهامداران شرکت فوق دعوت میشود که در جلسه مجمع عمومی عادی بطور فوق العاده راس ساعت ۱۱:۰۰ به تاریخ ۱۴۰۰/۰۵/۱۴ روز پنج شنبه در محل: اصفهان خیابان نظرشرقي خیابان باغ به مجتمع باغ به طبقه همکف و کد پستی ۸۱۷۳۶۴۴۱۵۴ حضور بهم رسانند.

۱-دستور جلسه مجمع عمومی عادی بطور فوق العاده ساعت ۱۱:۰۰ مبنی بر انتخاب مدیران ، بازرسین و روزنامه کثیرالانتشار و سایر مواردی که در صلاحیت مجمع عمومی عادی بطور فوق العاده باشد .

هیئت مدیره شرکت دامینه مهرگسترزنده رود سهامی خاص

آگهی دعوت مجمع عمومی عادی بطور فوق العاده شرکت تولیدی صنعتی عمران اصفهان سهامی خاص ثبت شده بشماره ۸۸۸

بدینوسیله از کلیه سهامداران شرکت تولیدی صنعتی عمران اصفهان سهامی خاص دعوت میگردد در جلسه مجمع عمومی عادی بطور فوق العاده که در ساعت ۹ صبح روز یکشنبه مورخ ۱۴۰۰/۰۵/۰۹ در محل قانونی شرکت به نشانی اصفهان خیابان جی خیابان خواجه عمید پلاک ۴۰۱ طبقه همکف شرکت عمران اصفهان برگزار میگردد حضور بهم رسانید .

دستور جلسه: تعیین اعضا هیئت مدیره

هیئت مدیره

آگهی مفقودی

سند کمپانی و برگ سبز ، موتور سیکلت سیستم جترو تیپ ۱۳۰CC به شماره انتظامی ۶۲۶-۵۹۵۲۲ و شماره شاسی NCW***130H9210216 و شماره موتور ۰۱۲۷NCW۳۰۰۲۵۱ مفقود گردیده و از درجه اعتبار ساقط است .

آگهی مفقودی

سند کمپانی و برگ سبز ، موتور سیکلت سیستم انرژی و تیپ CDI۱۲۵ به شماره انتظامی ۶۲۴-۸۹۳۹۹ و شماره شاسی N1K***125E9103108 و شماره موتور NRG۱۱۰۰۰۲۱۴ مفقود گردیده و از درجه اعتبار ساقط است .

توزیع عادلانه آب در اصفهان از طریق سامانه پایش و کنترل تاسیسات

شهر اصفهان دارای ۱۴۰ حوضچه کنترلی و فشار شکن است که از طریق این حوضچه ها میزان باز و بسته بودن والوها کنترل و آب موجود در شبکه، عادلانه تقسیم می شود.

با هدف توزیع عادلانه آب در شهر اصفهان ۵۱ حوضچه و ۳۵ حلقه چاه، مجهز به سامانه پایش و کنترل تاسیسات آب شدند.

مدیر دفتر سیستم های کنترل و انرژی آب شرکت آبفای استان اصفهان با بیان این که در حال حاضر نزدیک به ۳۰ درصد از شبکه توزیع آب شهر اصفهان به صورت برخط و هوشمند کنترل می شود، گفت: شهر اصفهان دارای ۱۴۰ حوضچه کنترلی و فشار شکن است که از طریق این حوضچه ها میزان باز و بسته بودن والوها کنترل و آب موجود در شبکه، عادلانه تقسیم می شود.

محمد ناظمی زاده اعلام کرد: در حال حاضر از ۴۰ حلقه چاه موجود در شهر اصفهان ۳۵ حلقه چاه به سیستم تله متری و تله کنترل مجهز شده اند که این امر تاثیر به سزایی در توزیع عادلانه آب بین مردم داشته است.

وی گفت: آبفای اصفهان، تابستان امسال از طریق فرایند کنترل هوشمند تاسیسات آبرسانی توانست تبعات کمبود ۴ هزار و ۳۰۰ لیتری آب شرب در ثانیه را به حداقل برساند.

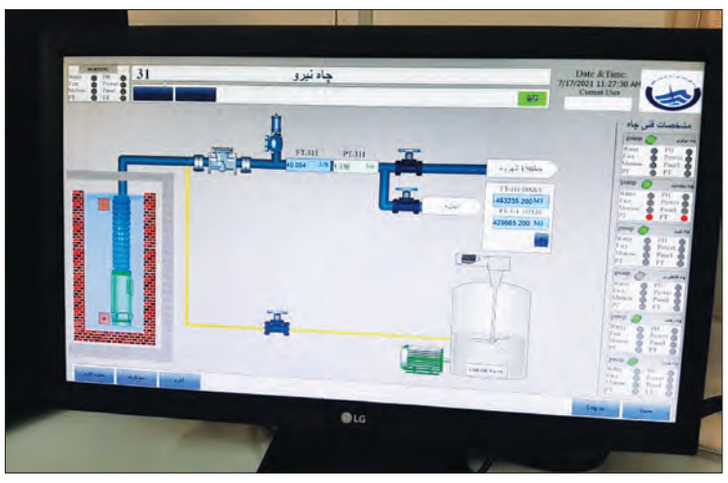

ناظمی زاده پایش و کنترل هوشمند تاسیسات آبرسانی را، امری ضروری در مدیریت بهینه منابع آب دانست و اظهار داشت: هم اکنون صد در صد خطوط انتقال طرح آبرسانی اصفهان بزرگ که بالغ بر ۸۷۰ کیلومتر می باشد مجهز به سامانه تله متری است.

وی گفت: پیش بینی می شود تا پایان سال جاری تمام تاسیسات آبرسانی شهر اصفهان به سیستم تله متری و تله کنترل مجهز شوند.

افزایش دو برابری انرژی‌های تجدیدپذیر با احداث نیروگاه خورشیدی

مدیرعامل سازمان میادین میوه و تره‌بار و ساماندهی مشاغل شهری شهرداری اصفهان گفت: افتتاح تالار ۲۵ میدان مرکزی میوه و تره بار یکی از پروژه‌های آماده سازمان میادین میوه و تره‌بار و ساماندهی مشاغل شهری شهرداری است که با بهره‌برداری از آن ۲۸ غرفه به ظرفیت غرفه‌های این میدان اضافه خواهد شد. محمد مجیری افزود: تالار ۲۵ در زمینی به مساحت چهار هزار و ۵۰۰ مترمربع ساخته شده و حدود ۲۵ میلیارد تومان برای ساخت و محوطه سازی آن صرف شده است. مدیرعامل سازمان میادین میوه و تره‌بار و ساماندهی مشاغل شهری شهرداری اصفهان با اشاره به پروژه احداث نیروگاه خورشیدی ۲۶۰ کیلوواتی میدان مرکزی میوه و تره بار اضافه کرد: این پروژه با اعتبار چهار میلیارد تومان بر روی بام تالار ۲۵ میدان مرکزی ایجاد شده که نخستین و بزرگ‌ترین نیروگاه خورشیدی در شهرداری‌های کلانشهرهای کشور و نخستین پروژه این حوزه در میادین مرکزی میوه و تره‌بار کشور محسوب می شود. وی اعلام کرد: با احداث نیروگاه خورشیدی ۲۶۰ کیلوواتی میدان مرکزی میوه و تره بار، میزان انرژی‌های تجدید پذیر در شهرداری اصفهان دو برابر افزایش خواهد یافت. همچنین با احداث این نیروگاه، نخستین سازمانی هستیم که مصوبه هیئت وزیران مبنی بر اینکه هر سازمان و دستگاهی باید ۲۵ درصد انرژی خود را از انرژی‌های نو به دست آورد، اجرایی می‌کنیم.وی افزود: یکی دیگر از پروژه‌های آماده افتتاح، احداث سقف قسمت شرقی محوطه سبزی میدان مرکزی میوه و تره‌بار با متراژ پروژه چهار هزار و ۵۰۰ مترمربع است که با صرف اعتباری بالغ بر چهار میلیارد تومان افتتاح می‌شود تا کشاورزانی که در این محل به صورت مستقیم بارهای خود را عرضه می‌کنند در زمستان و نایستان از بارش باران و تابش مستقیم آفتاب در امان باشند و با مسقف کردن این قسمت فضای بهتری برای فعالیت آنها فراهم شود./ **اداره ارتباطات رسانه‌ای شهرداری اصفهان**

به میزان تخصیص مواد اولیه تعهد عرضه محصول در بورس ایجاد شود

معاون خرید شرکت ذوب آهن اصفهان خواستار آن شد تا به میزان تخصیص مواد اولیه به واحدهای تولید کننده فولاد، تعهد عرضه محصول در بورس ایجاد شود.

محمد جعفر صالحی در همایش تعامل سنگ آهن و فولاد در تالار بورس افزود: ذوب‌آهن بزرگ‌ترین تولید کننده مقاطع تبدیل فولاد در غرب آسیا است و امروز با تولید ریل ملی و محصولات با ارزش افزوده بالاتر در تلاش است تا جایگاه واقعی خودش را بیابد.

وی بیان داشت: ذوب آهن سه ورودی برای تولید چدن دارد، در سال‌های گذشته کمیته پشتیبانی زغال‌سنگ در لیمیدرو به قیمت گذاری می‌پرداخت، اما از سال ۹۷ پذیرفته شد قیمت زغال سنگ به شمش خوزستان متصل شود و ضریب ۲۶.۵ درصد برای آن در نظر گرفته شد. صالحی خاطرنشان کرد: همین مسئله در سال گذشته افزایش هزینه حدود ۱۵۰۰ میلیارد تومانی را برای ذوب آهن به دنبال داشت، سیاستگذاریی که امروز همه به نوعی معترض به آن هستند اما راهی بی بازگشت است. وی بیان داشت: این مسئله سبب شد تا در سال‌های گذشته شرکت‌های معدنی به سمت فولاد سازی و فولاد سازان به فاز اکتشاف معدن ورود کنند، از جمله ذوب آهن به موضوع اکتشاف ورود کرد که کاری هزینه بر و پر ریسک است که در اصل باید توسط حاکمیت و نه توسط بخش خصوصی انجام شود.

صالحی بیان داشت: مطابق اعلام سازمان زمین شناسی ۲ میلیارد و ۷۱۹ میلیون تن ذخیره سنگ آهن داریم که اگر با روش فعلی پیش برویم، پیش بینی می‌شود کمتر از ۱۴ سال دیگر سنگ آهن داشته باشیم، در حالیکه برنامه ۵۵ میلیون تنی تولید فولاد را داریم و باید مشخص شود چگونه قرار است به این منظور خوراک تامین شود؟

وی، اکتشافات کمتر از ۵ تا ۷ متری را در کشورمان یادآورشد که در مقایسه با اکتشافات عمومی بیش از ۲۰۰ متر در جهان بسیار ناچیز است و تصریح کرد: نیازمند اقدامات جدی در این زمینه از سوی دولت هستیم.

معاون خرید شرکت ذوب آهن، برخی از محدودیت‌های این شرکت را در ادامه یادآور شد و گفت: تامین سنگ آهن دانه بندی با عیار ۶۰ درصد آهن، عدم بهره‌مندی از بارانه انرژی مشابه واحدهای فولادی، فعالیت با ۷۰ درصد ظرفیت اسمی و قرار داشتن نام شرکت ذوب آهن و کالاهای زغال سنگ و کک در لیست تحریم‌ها، از جمله مشکلات است. وی بیان داشت: مطابق مصوبه سال ۹۸ ذوب آهن سالیانه نیازمند یک هزار و ۷۵۰ تن سنگ آهن دانه بندی است اما امروز کسی جوابگوی ما نیست، معاونت معدنی وزارت صمت بین ۷۵ تا ۸۰ درصد نیاز معدنی مواد اولیه فولاد سازان را تامین می کند، اما این مسئله برای ذوب آهن هیچ وقت به ۱۰ درصد هم نرسیده است.



به گفته وی، تاکنون هیچ فکری برای زغال سنگ و تولید فرومنگنز نشده و کارخانجات فرومنگنز کشور تعطیل اند.

وی در خصوص بورس کالا نیز خاطر نشان کرد: ذوب‌آهن نخستین خرید در بورس را از طریق حراج باز انجام داده و اعتقاد کامل به شفاف شدن قیمت‌ها در کل زنجیره فولاد داریم. دلالی و واسطه گری در کل زنجیره فولاد باید حذف شود، راهکاری باید برای تامین پایدار مواد اولیه پیش بینی شود و کشف قیمت در بورس کالا باید بر اساس عرضه کالا در بورس باشد./ **روابط عمومی شرکت ذوب آهن**

کیفیت پساب تصفیه خانه فاضلاب جنوب مطابق با استانداردهای زیست محیطی است



مدیر عامل آبفای اصفهان، تجهیز و ارتقاء تصفیه خانه فاضلاب جنوب اصفهان موجب ارتقاء کیفیت پساب تصفیه شده مطابق با استانداردهای زیست محیطی شده است. هاشم امینی در بازدید از تصفیه خانه فاضلاب جنوب اصفهان با اشاره به ارتقای تجهیزات این تصفیه خانه گفت: با تبدیل هوادهی سطحی به عمقی، تخلیه و بازسازی مخازن هضم لجن، استحصال گاز متان و سوزاندن آن توسط مشعل و تعمیر سانتریفیوژهای لجن، فرایند تصفیه فاضلاب مطابق با استانداردهای زیست محیطی انجام می شود.

وی ارتقاء تجهیزات تصفیه خانه فاضلاب را بسیار موثر در افزایش کیفیت پساب خروجی برشمرد و اعلام کرد: در حال حاضر حجم خروجی تصفیه خانه فاضلاب جنوب ۱۲۰۰ لیتر در ثانیه است که از لحاظ کیفی مورد تایید نهادهای ذیصلاح و مطابق با استانداردهای زیست محیطی است.

امینی افزود: ارتقای تجهیزات تصفیه خانه فاضلاب نه تنها در کاهش آلاینده‌های زیست محیطی و کاهش بوی نامطبوع بسیار موثر بوده بلکه تاثیر به سزایی در افزایش کیفیت پساب خروجی داشته است.

مدیرعامل شرکت آب و فاضلاب استان اصفهان با اشاره به محدودیت منابع آبی، استفاده مجدد از پساب خروجی را حائز اهمیت برشمرد و گفت: اصلاح کیفیت پساب، مهم‌ترین هدف جمع‌آوری و تصفیه فاضلاب است، به نحوی که مصرف مجدد پساب فاضلاب تصفیه شده و یا دفع آن در محیط زیست، تغییری در اکوسیستم محیط ایجاد نکند. امینی با بیان این که فاضلاب شهری پس از جمع‌آوری و انتقال به تصفیه‌خانه، در فرایندهای مختلف فیزیکی، شیمیایی و بیولوژیکی تصفیه می‌شود، اظهار داشت: هم اکنون پساب فاضلاب ۷ تصفیه‌خانه استان اصفهان با روش لجن فعال پیشرفته، ۱۴ تصفیه‌خانه با شیوه لاگون بی‌هوازی و ۷ تصفیه خانه هم با فرایند برکه‌های تثبیت تصفیه می‌شوند./ **روابط عمومی آبفا**

تجلیل از سقای افتخاری استان اصفهان



درنشست صمیمانه ای با اهدای لوح تقدیری از تلاش‌های حاج عباس کربلایی در جهت تأمین آب شرب پایدار اهالی شهر لایبید، قدردانی و ملقب به سقای افتخاری استان اصفهان شد. حاج عباس کربلایی که اهل شهر نیم ور از توابع شهرستان محلات استان مرکزی است با صرف هزینه ای بالغ بر ۶۰ میلیارد ریال اقدام به ساخت یک باب مخزن بتونی آب با ظرفیت یکهزار متر مکعب درشهر لایبید کرده که تاکنون ۷۵ درصد پیشرفت فیزیکی داشته است.

مدیرعامل آبفای استان اصفهان در نشست تجلیل از نیکوکار محلاتی گفت: ورود خیرین به موضوع تأمین آب بسیار با ارزش است زیرا آبرسانی به مردم از جمله کارهایی است که در دین و فرهنگ ما نسبت به انجام آن تأکید فراوان شده است.

هاشم امینی با اشاره به این که گذشتگان ما برای رفاه حال همنوعان خویش اقدام به ساخت سقاخانه درمعابر می‌کردند گفت: امروز مشارکت در کارهایی همچون احداث مخزن ذخیره و یا اجرای خطوط انتقال و شبکه توزیع آب به منزله ساخت سقاخانه است و به همین دلیل افرادی مثل حاج عباس کربلایی سقای افتخاری استان اصفهان به شمار می‌روند.

وی با بیان این که شرکت آب و فاضلاب استان اصفهان آماده هرگونه همکاری با خیرین در جهت اجرای طرح‌های عمرانی است گفت: مجاهدت با مال، سخت‌تر از مجاهدت با جان است و به همین دلیل باید سرمایه گذاران نیکوکار را ارج نهاد زیرا خداوند به واسطه آن‌ها رزق و روزی بندگانش را تأمین می کند. حاج عباس کربلایی نیز گفت: برکت زندگی من، ناشی از کارهای خیری است که تاکنون انجام داده ام.

وی با اشاره به فعالیت‌های عام المنفعه و خیری که در استان‌های مرکزی، لرستان، گیلان و چند استان دیگر انجام داده است گفت: هرچند من اهل نیم ور محلات هستم اما ۳۸ سال از عمر خود را در شهر لایبید سپری کرده ام و به همین دلیل تلاش کردم با اجرای طرح‌هایی نظیر مخزن آب، محل فرود بالگرد، ویلاهای گردشگری و خانه سالمندان به ارزش نزدیک به ۲۰۰ میلیارد ریال، در جهت توسعه این شهر و رفاه حال شهروندان آن بکوشم. وی به فعالیت معادن سنگ در شهر لایبید اشاره کرد و گفت: اگر زیرساخت‌های این شهر درست شود می‌توان لایبید را به عنوان قطب سنگ کشور معرفی کرد.

حسین کریمی، رییس شورای اسلامی و مسعودی، شهردار لایبید نیز در سخنان جداگانه ای به تشریح خدمات حاج عباس کربلایی در توسعه زیرساخت‌های شهر لایبید پرداختند.

اضافه می‌شود شهر لایبید از توابع شهرستان شاهین شهر و میمه در ۱۵۰ کیلومتری شمال اصفهان واقع شده است و به دلیل فعالیت ده‌ها معدن سنگ گرانیت، چینی و تراورتن در آن یکی از مراکز اصلی تولید سنگ در کشور به شمار می‌رود.

نظارت مجهزترین آزمایشگاه‌ها بر کیفیت و سلامت آب شرب اصفهان



آبفای اصفهان از مجهزترین و پیشرفته ترین آزمایشگاه‌های تخصصی برای نظارت بر کیفیت و سلامت آب شرب این استان بهره می‌برد.

مدیر مرکز پایش و نظارت بر کیفیت آب و فاضلاب آبفای استان اصفهان گفت: ۲۲ آزمایشگاه میکروبی و ۵ آزمایشگاه شیمیایی در سطح شهرستان‌های استان با استفاده از نیروهای مجرب و متخصص، کار سنجش سلامت و کیفیت آب را در تمام شهرها و روستاهای تحت پوشش برعهده دارند.

فهیمه امیری با اشاره به فعالیت آزمایشگاه مرکزی شرکت آب و فاضلاب استان اصفهان به عنوان یک آزمایشگاه مرجع در زمینه‌های میکروبیولوژی، فیزیکوشیمیایی و ریز آلاینده‌های معدنی گفت: این آزمایشگاه تنها آزمایشگاه آب در سطح کشور به شمار می‌رود که دارای گواهینامه استاندارد ایزو ۲۰۱۷- ۱۷۰۲۵ است.

وی در بخش دیگری از سخنانش با بیان این که آب شرب شهرها و روستاهای استان هر روز توسط کارشناسان کنترل کیفی و آزمایشگاه‌های زیرمجموعه آبفای استان اصفهان مورد پایش قرار گرفته و سلامت آن تایید می‌شود افزود: یکی از این آزمایش‌ها، اندازه گیری میزان کلر باقیمانده آب آشامیدنی در شبکه های آب است.

مدیر مرکز پایش و نظارت بر کیفیت آب و فاضلاب آبفای استان اصفهان افزود: بر همین اساس سال گذشته بیش از ۱۶۶ هزار و ۵۰۰ مورد کلرسنجی در شهرها و بیش از ۲۳۱ هزار موردکلرسنجی در شبکه توزیع آب روستاهای استان انجام شد که نتایج آن بیانگر مطلوبیت آب توزیع شده به میزان ۹۹,۹ درصد بود.

امیری درپایان سخنانش به فعالیت آزمایشگاه‌های فاضلاب آبفای استان اصفهان نیز اشاره کرد و افزود: تعداد شش آزمایشگاه نیز در تصفیه خانه‌های فاضلاب شمال، جنوب، شاهین شهر، بهارستان، سده لنجان و ستاد آبفا بر کیفیت پساب خروجی از تصفیه خانه‌ها مطابق با استانداردهای تعیین شده نظارت دارند.

تشکیل اولین دفتر توسعه پایدار در آبفای اصفهان



اولین دفتر توسعه پایدار، مدیریت مصرف و مطالعات اجتماعی صنعت آب و فاضلاب کشور در آبفای استان اصفهان تشکیل شد.

مدیرعامل آب و فاضلاب استان اصفهان در مراسم معرفی مدیر این دفتر گفت: اهمیت مسئولیت اجتماعی و رویکرد تخصصی در حوزه مطالعات اجتماعی از اهداف مهم تشکیل دفتر توسعه پایدار، مدیریت مصرف و مطالعات اجتماعی است. هاشم امینی، پیش بینی و ارزیابی تأثیرات اجتماعی طرح‌ها و برنامه ها را یکی از اهداف راه اندازی این دفتر برشمرد و اظهار داشت: مطالعه مسائل اجتماعی مرتبط با اجرای پروژه‌های آبفا در سطح استان یکی از رویکردهای مهم این بخش است.

وی با بیان این که چشم انداز اجتماعی طرح‌ها و برنامهٔ آبفا باید در این دفتر ترسیم شود، افزود: با مطالعات اجتماعی که در این دفتر انجام خواهد شد، باید راهبردهایی برای به حداقل رساندن پیامدهای اجتماعی فعالیت های عمرانی و توسعه ای درون و برون شهری آبفا تدوین شود.

مدیرعامل آبفای استان اصفهان خاطرنشان ساخت: پژوهشگران و کارشناسان مسائل اجتماعی در حوزه‌های مختلف در شهرها و روستاها، طرح ها و برنامه‌های صنعت آبفا را مورد تحقیق و بررسی قرار دهند.

امینی به ارتقای فرهنگ مدیریت مصرف آب و افزایش سطح آگاهی مردم پیرامون منابع آبی اشاره کرد و بیان داشت: از طریق گفتگوهای اجتماعی و فرهنگی با نهادهای مدنی، انجمن‌های علمی و رسانه ها می توان مصرف آب را توسط بهره برداران مدیریت کرد وی شناسایی چالش‌های زیست محیطی قبل از اجرای طرح‌های آبفا را ضروری برشمرد و اعلام کرد: تا قبل از تشکیل این دفتر هم مسائل زیست محیطی طرح ها مورد مطالعه و بررسی قرار می‌گرفت اما از این به بعد این کار با انسجام بیشتری دنبال شود. در پایان این مراسم سعیده سعیدی به عنوان مدیر دفتر توسعه پایدار، مدیریت مصرف و مطالعات اجتماعی شرکت آب و فاضلاب استان اصفهان معرفی شد./ **روابط عمومی آبفا**

مدیرعامل آبفای استان اصفهان اعلام کرد:

آب شرب در اصفهان لیتر به لیتر مدیریت می‌شود

مدیر عامل آبفای اصفهان بیان کرد: مدیریت آب شرب در اصفهان به صورت لیتر به لیتر صورت می گیرد و سعی شده تا آب به صورت عادلانه بین شهروندان و روستاییان توزیع شود. هاشم امینی در مراسم تجلیل از فعالان خیریه مهر کوثر با اشاره به کاهش ۹ میلیون متر مکعبی تخصیص آب شرب طرح آبرسانی اصفهان بزرگ در دوازده سال گذشته افزود: به همین دلیل مدیریت آب شرب در اصفهان به صورت لیتر به لیتر صورت می گیرد و سعی شده تا آب به صورت عادلانه بین شهروندان و روستاییان توزیع شود. وی افزود: میزان تخصیص آب شرب به آبفای استان اصفهان از ۳۳۰ میلیون مترمکعب در سال ۱۳۸۹ به ۳۲۱ میلیون متر مکعب در سال جاری رسیده است. این مقام مسئول گفت: هم اکنون بیش از ۸۷ درصد مشترکین خانگی کمتر از الگو آب مصرف می کنند و این امر بیانگر فرهنگ سازی مصرف بهینه آب در اصفهان است. وی با تاکید بر نهادینه کردن مصرف بهینه آب در جامعه خاطرنشان ساخت: ابفای اصفهان هشت سال است که به طور مستمر در برنامه رادیویی جاری حیات مردم را به مصرف درست آب ترغیب می کند. امینی تامین پایدار آب شرب جمعیتی بالغ بر ۴ میلیون و ۴۰۰ هزار نفر در استان را ضروری برشمرد و اظهار داشت: راه اندازی سامانه دوم آبرسانی از نان شب برای اصفهانی ها واجب تر است چرا که در حال حاضر برای تامین آب شرب پایدار با کمبود ۴،۳ مترمکعب آب در ثانیه مواجه هستیم. مدیر عامل آبفای اصفهان راه برون رفت از چالش کم آبی در اصفهان را بهره برداری از سامانه دوم آبرسانی دانست و گفت: انتظار می رود در آینده نزدیک با راه اندازی فاز اضطراری سامانه دوم آبرسانی، مشکل کاهش فشار آب در ۵۷ شهر و ۳۸۰ روستای تحت پوشش سامانه آبرسانی اصفهان بزرگ برطرف شود. در ادامه این مراسم مدیرعامل خیریه مهر کوثر گفت: این خیریه با هدف مصرف بهینه آب و جاری شدن دائمی زاینده رود در سال ۱۳۹۸ پایه گذاری و در سال ۹۹ فعالیت خود را به صورت رسمی آغاز کرد.



نشست تعاملی مسئولین ذوب آهن اصفهان و نماینده شهرستان لنجان

جلسه تعاملی مسئولین ذوب آهن اصفهان و شهرستان لنجان با حضور حسین رجایی نماینده مردم این شهرستان در مجلس شورای اسلامی، منصور یزدی زاده مدیرعامل و کوروش اسفندمند مدیر حوزه مدیرعامل و تعاملات منطقه‌ای در دفتر مدیرعامل ذوب آهن برگزار شد. جلسه تعاملی مسئولین ذوب آهن اصفهان و شهرستان لنجان با حضور حسین رجایی نماینده مردم این شهرستان در مجلس شورای اسلامی، منصور یزدی زاده مدیرعامل و کوروش اسفندمند مدیر حوزه مدیرعامل و تعاملات منطقه‌ای در دفتر مدیرعامل ذوب آهن برگزار شد. در این جلسه پیرامون مسائل مختلف شهرستان لنجان و تعامل با ذوب آهن اصفهان از جمله موضوعاتی همچون نحوه جذب و به کارگیری نیروهای بومی شهرستان - اقدامات زیست محیطی، فعالیت های مشترک عمرانی، فرهنگی و... بحث و تبادل نظر صورت گرفت. شایان ذکر است با پی گیری های نماینده شهرستان لنجان در راستای حمایت از افتخار آفرینان و قهرمانان ورزشی منطقه و با موافقت مدیرعامل ذوب آهن اصفهان و همچنین تایید هیات مدیره این شرکت، مقرر شد قهرمانان ورزشی منطقه که فرزند شاغلین ذوب آهن اصفهان هستند و در میادین جهانی و آسیایی صاحب مدال می شوند در شرکت های تابعه با ظرفیت مشخص جذب گردند.



رئیس اتاق بازرگانی اصفهان عنوان نمود:

مسئله آب، قطار سریع‌السیر و گردشگری محورهای اصلی مطالبات توسعه اصفهان از رئیس جمهور منتخب

رئیس اتاق بازرگانی اصفهان سه موضوع آب، قطار سریع‌السیر و گردشگری را به عنوان محورهای اصلی مطالبات استان از رئیس‌جمهور منتخب جهت توسعه استان اصفهان و به تبع آن کشور عنوان نمود. مسعود گلشیرازی در نشست ماهیانه کارگروه اقتصادی بنیاد مطالعات نصف‌جهان با اشاره به دکترین اقتصادی در برنامه‌های کاندیداهای انتخابات ریاست جمهوری از جمله رئیس جمهور منتخب اظهار داشت: نقطه مشترک این برنامه‌ها این بود که رفع مشکلات کشور وابسته به اولویت قرار دادن اقتصاد کشور است. وی افزود: طبق فرموده مقام معظم رهبری دیگر زمان آزمون و خطا نیست و افرادی که به کار تسلط ندارند نباید به امور گمارده شوند و مجری سیاست‌ها شوند. گلشیرازی با تاکید بر توجه به اقتصاد بین الملل، عنوان نمود برای افزایش صادرات نیز به کالای مطلوب داریم و برای رسیدن به تولید مطلوب نیاز به دانش فنی و تکنولوژی روز، اما در دولت گذشته بخش خصوصی و صنعت در انتقال دانش فنی عملکرد مناسبی نداشت و سرمایه‌گذاری لازم صورت نپذیرفت، لذا پروژه‌ها موفق شده و رشد اقتصادی مطلوب محقق نشد. رئیس اتاق بازرگانی اصفهان با اشاره به مسائل زیربنایی استان اظهار داشت: در حوزه آب و وزارت نیرو، وزیر نیرو باید ببینی توسعه صادر داشته باشد و قائل به این باشد که اگر در استان اصفهان اقدامی انجام شود نتیجه آن به نفع کل کشور خواهد بود و لذا باید زمینه توسعه فرهنگی، اقتصادی و اجتماعی استان اصفهان فراهم شود تا به عنوان استان پیشران بر توسعه کشور موثر باشد. گلشیرازی پروژه قطار سریع‌السیر را کلید توسعه استان و کشور دانست و خاطرنشان کرد: گردشگری استان اصفهان نیز دیگر حوزه بنیادی و کلیدی برای توسعه استان و استان‌های همجوار است و نباید در سه حوزه مطرح شده، کوتاهی نمود.

وی تأکید کرد تا زمانی که سازوکار تأمین مالی و سازوکار حمایت از بخش اقتصادی مولد در کشور سر و سامان نگیرد، ساخت و تکمیل پروژه‌ها و توسعه قطعاتی محقق نمی‌شود. حمیدرضا فولادگر، رئیس کارگروه اقتصادی بنیاد نصف‌جهان و نماینده سابق اصفهان در مجلس شورای اسلامی نیز گفت: قرار است جلسه‌ای با رئیس جمهور منتخب داشته باشیم تا بسته پیشنهادی خود برای توسعه اقتصادی استان را به ایشان ارائه دهیم. وی ادامه داد: مسائل استان در سه بخش قابلیت‌ها و توانمندی‌ها، امکانات زیرساختی و حوزه‌های دیگر مانند گردشگری و میراث فرهنگی احصا شده است. رئیس کارگروه اقتصادی بنیاد مطالعات نصف‌جهان تصریح کرد: تمام این موارد ارزیابی شده است و مشخص کردیم که این مشکلات چه میزان به دیوان‌سالاری اداری، مشکلات آب، محرومیت و توسعه‌نیافتگی استان، مسائل بیمه‌ای و گمرکی یا منابع بانکی استان باز می‌گردد. همچنین پیشنهاداتی برای رسیدن استان از وضعیت فعلی به وضعیت مطلوب و رفع موانع در این بسته پیشنهادی بیان شده که البته به‌روزرسانی خواهد شد. در ادامه سید حسن قاضی عسگر، معاون هماهنگی امور اقتصادی استاندار اصفهان گفت: مسائل و مشکلات باید در دو سطح کلان کشور و مسائل استان به رئیس جمهور منتخب منعکس شود. وی افزود: ارز ۴۲۰۰ تومانی، چند نرخی بودن ارز و پرداخت یارانه‌های غیرهدفمند سه مشکل اساسی کشور است. همچنین سیستم بانکی کشور نیازمند اصلاحات اساسی دارد. در ادامه علیرضا نصر اصفهانی، رئیس شورای اسلامی شهر اصفهان تأکید کرد تصویری که قرار است در این گزارش‌ها و بسته پیشنهادی به رئیس جمهور منتخب ارائه شود باید تصویری مبتنی بر واقعیت باشد چون هم اکنون از اصفهان به‌عنوان استانی برخوردار یاد می‌شود.

مهدی طغیانی، نماینده اصفهان در مجلس شورای اسلامی نیز با بیان اینکه باید گزارشی مختصر و مفید از وضعیت توسعه استان به رئیس جمهور منتخب ارائه شود، گفت: در این گزارش باید به حوزه‌های پیشران اقتصاد استان در گردشگری و اقتصاد دانش‌بنیان اشاره شود همچنین باید به پروژه‌هایی مانند قطار سریع‌السیر، دهکده لجستیک، پروژه‌های جریان دائمی زاینده‌رود و همچنین مدیریت آب اشاره کرد. وی همچنین تأکید کرد مدیرانی که قرار است در دستگاه‌های عملیاتی و اقتصادی استان به کار گمارده



شوند، نباید مدیران غیر متخصص و پروازی باشند. روح‌الله میرزاعیسی، مدیر امور کمیسیون‌های اتاق بازرگانی اصفهان نیز در این نشست اظهار داشت: در ایام انتخابات کمیسیون‌های تخصصی و واحد بررسی و مطالعات اقتصادی اتاق بازرگانی اصفهان نشست‌هایی برگزار کرده و هم اکنون در حال جمع‌بندی و نظام‌بندی بسته پیشنهادی خود برای ارائه به رئیس‌جمهور منتخب هستیم.

معاون حمل و نقل و ترافیک شهرداری اصفهان خبر داد:

خریداری ۲۵ اتوبوس جدید شهری در اصفهان / ساخت خط اتوبوس دارک – شیخ صدوق

معاون حمل و نقل و ترافیک شهرداری اصفهان گفت: ۲۵ اتوبوس جدید شهری از محل ۸۵ درصد از اوراق مشارکت ۱۳۰ میلیارد تومانی، برای اصفهان خریداری شده است.

مسعود بنده خدا با اشاره به خریداری ۲۵ دستگاه اتوبوس جدید شهری برای اضافه شدن به ناوگان اتوبوسرانی اصفهان اظهار کرد: ما ۱۳۰ میلیارد تومان اوراق مشارکت دریافت کرده ایم که بخشی از این اوراق صرف خرید اتوبوس های جدید شهری شده است.

وی ادامه داد: ۸۵ درصد از این ۱۳۰ میلیارد تومان برای خرید اتوبوس و ۱۵ درصد باقی مانده برای ایجاد زیرساخت های بی آر تی در مسیر منطقه کمتر برخوردار دارک تا شیخ صدوق هزینه می شود.

معاون حمل و نقل و ترافیک شهرداری اصفهان تصریح کرد: اتوبوس های خریداری شده از کارخانه ایران خودرو دیزل و دارای استاندارد یورو ۵ است.

وی با بیان اینکه اتوبوس های خریداری شده به زودی وارد شهر اصفهان می شود، گفت: ۱۵ درصد از اوراق مشارکت در بخشی نیز صرف عملیات عمرانی، خرید تجهیزات ترافیکی، سیستم کنترل تصویری حرکت اتوبوس ها و ... می شود.

بنده خدا اظهار کرد: این مسیر جدید شامل خیابان های دارک، خیابان آیت اله غفاری، هاتف، آیت اله مجلسی، نشاط تا شیخ صدوق است.

معاون حمل و نقل و ترافیک شهرداری اصفهان گفت: طی دو سال گذشته ۱۲۵ دستگاه اتوبوس جدید از سوی شهرداری اصفهان و مدیریت شهری برای شهر اصفهان خریداری شده است.



مدیر مرکز پایش و نظارت برکیفیت آب و فاضلاب آبفای استان اصفهان اعلام کرد:

نظارت ۲۲ آزمایشگاه میکروبی بر سلامت و کیفیت آب شرب اصفهان



مدیر مرکز پایش و نظارت برکیفیت آب و فاضلاب آبفای استان اصفهان اعلام کرد: از نظارت ۲۲ آزمایشگاه میکروبی و ۵ آزمایشگاه شیمیایی بر سلامت و کیفیت آب شرب اصفهان خبر داد.

فهیمه امیری در نشست هم اندیشی کنترل و نظارت بر سلامت آب شرب اصفهانضمن تاکید بر لزوم کار شبانه روزی همکاران در شرایط بحران گفت: هر گونه شکایت مشترکین از کیفیت آب به صورت تک به تک و حضوری بررسی می شود.

وی با اشاره به این که عمده آب شرب مورد نیاز شهرها و روستاهای تحت پوشش طرح آبرسانی اصفهان بزرگ از آب تصفیه خانه بابا شیخعلی تامین می شود، افزود: در شرایط کم آبی و ساعات اوج مصرف تعدادی از چاه ها با هماهنگی واحد کنترل کیفی وارد مدار می شوند.

امیری گفت: به همین دلیل ممکن است مردم تغییری در مزه آب احساس کنند اما به لحاظ کیفیت و سلامت آب شرب از هر لحاظ مطمئن باشند زیرا سلامت شهروندان خط قرمز شرکت آب و فاضلاب استان اصفهان است.

وی افزود: در مواردی که آب چاه در روستایی کیفیت مناسب نداشته باشد به طور قطع برای شرب استفاده نمی شود و آب مورد نیاز این گونه روستاها به وسیله تانکرهای سیار تامین می شود.

مدیر مرکز پایش و نظارت برکیفیت آب و فاضلاب آبفای استان اصفهان کلر سنجی روزانه را از وظایف اصلی آزمایشگاه ها دانست و بر شست و شوی مداوم مخزن های آب و سرویس و نگهداری دستگاه ها و تجهیزات آزمایشگاه ها تاکید کرد.

شایان ذکر است ۲۲ آزمایشگاه میکروبی و پنج آزمایشگاه شیمیایی در سطح استان، کار سنجش سلامت و کیفیت آب را در تمام شهرها و روستاهای تحت پوشش برعهده دارند.

مدیر روابط عمومی شرکت توزیع برق استان اصفهان خبر داد:

دستورالعمل های اجرایی هفته صرفه جویی در مصرف آب و برق

مدیر روابط عمومی شرکت توزیع برق استان اصفهان ضمن توصیه مشترکین توزیع برق استان به مدیریت و صرفه جویی در مصرف برق به بیان دستورالعمل های اجرایی هفته صرفه جویی در مصرف آب و برق پرداخت.

امیر رمضانی با اشاره به اینکه اولین روز از هفته صرفه جویی در مصرف آب و برق، «مدیریت مصرف آب، برق و خانواده» نامگذاری شده اظهار کرد: مهمترین هدف از اختصاص دادن نام اولین روز این هفته به خانواده، فراهم کردن زمینه مشارکت خانواده ها در مدیریت مصرف و افزایش نقش زنان در اصلاح الگوی مصرف بوده است.

وی با تقدیر از مشترکان کم مصرف خانگی و کشاورزی آب و برق و معرفی آنها به رسانه ها دعوت از کودکان، نوجوانان و جوانان در امر ترویج فرهنگ مصرف بهینه آب در قالب برنامه های ویژه کودکان و نوجوانان در صدا و سیما و همچنین نصب پیام های هشت دهنده و آگاهی بخش در مراکز رفت و آمد مردم با موضوع صرفه جویی در مصرف را از جمله فعالیت های روز نخست این هفته نام برد.

رمضانی با بیان اینکه دومین روز از هفته مدیریت مصرف آب و برق به «افکار عمومی و رسانه» اختصاص یافته افزود: استفاده گسترده تر از ظرفیت وسایل ارتباط جمعی و شبکه های اجتماعی به منظور افزایش آگاهی عمومی و بالابردن سطح دانش مصرف کنندگان آب و برق نسبت به محدودیت منابع و تشریح محدودیت ها و معضلات کشور در خصوص میزان دسترسی به آب و برق و ضرورت سبح همگانی برای بهره گیری از فناوری و تجهیزات کاهنده و بهینه ساز مصرف از جمله اهداف این روز است.

مدیر روابط عمومی شرکت توزیع برق استان اصفهان برگزاری جلسه هماهنگی مشترک در قالب شورای انسجام بخشی استان با مدیران شبکه های استانی را از جمله فعالیت هایی شمرد که در روز دوم تیر ماه از سوی این شرکت انجام شد و گفت: این جلسه به منظور سیاستگذاری در زمینه نحوه تولید و پخش برنامه های مرتبط با مدیریت بهینه مصرف آب با رعایت پروتکل های بهداشتی ویروس کرونا برگزار شد و ی در ادامه افزود: البته در این روز آمار و اطلاعات وضعیت منابع آب و برق نیز به رسانه ها ارسال شد.

وی افزود «مدیریت مصرف آب و برق، صنعت، سازمان های عمومی و مؤسسات خصوصی» عنوان سومین روز از این هفته است که به گفته رمضانی، تبیین نقش تولید کنندگان تجهیزات کاهنده مصرف در توسعه فناوری های کاهنده مصرف آب و انرژی، تشریح ضرورت توسعه صنایع و بهره برداری از معادن متناسب با ظرفیت های منابع آبی و انرژی کشور و تبیین نقش سازمان ها و مؤسسات در اعمال رویه های صحیح مصرف آب و انرژی در تاسیسات و ساختمان و... مهمترین اهدافی است که در این روز دنبال شد.

مدیر روابط عمومی شرکت توزیع برق استان اظهار کرد: شرکت توزیع برق استان نیز بر سیدن به اهداف تعیین شده فعالیت هایی از جمله معرفی تولید کنندگان تجهیزات کاهنده مصرف انرژی و ارائه محصولات تولیدی نهاد تقدیر از صنایع، سازمان ها و مؤسسات دولتی و غیر دولتی که به طور مؤثر مصارف خود را کاهش داده اند و ارسال اطلاعات مفید و کاربردی در مورد شیوه های بهره وری مناسب در مصرف انرژی به صنایع را انجام داده است.

وی در ادامه افزود: در روز چهارم یعنی روز «مدیریت مصرف آب و برق و آموزه های دینی» نیز با الحاق فعالیت هایی نظیر گنجاندن مفاهیم مرتبط با مصرف بهینه انرژی در برنامه های مذهبی رسانه های جمعی و اطلاع رسانی در مورد فرهنگ لزوم پرهیز از اسراف در قالب مفاهیم دینی در تبلیغات محیطی، اعتقادی همچون تبیین اهمیت صحیح مصرف کردن و پرهیز از اسراف از منظر تعالیم دینی و معرفی شیوه های صحیح مصرف با استناد به تعالیم دینی منظور است.

رمضانی بیان اینکه تشویق و ترغیب دستگاه های خدمات رسانی شهری و روستایی به کاهش مصارف آب و انرژی یکی از اهداف اختصاص پنجمین روز هفته صرفه جویی در مصرف آب و برق به «خدمات شهری و روستایی و جلب مشارکت های مردمی و خیرین» است ادامه داد: تشویق و ترغیب مردم و خیرین برای سرمایه گذاری به منظور توسعه و بهبود زیر ساخت های تولید و انتقال و توزیع آب و انرژی و جلب مشارکت صنایع و صاحبان منابع مالی در انجام مسئولیت اجتماعی در حوزه آب و انرژی با اجرای برنامه های فرهنگی از دیگر اهداف این روز است.

وی گفت: برگزاری نشست های مشترک با مسئولین خدمات شهری و روستایی به منظور ترغیب آنان برای کاهش مصارف آب و برق، معرفی و تقدیر از خیرین در حوزه های آب و انرژی، معرفی طرح های اجرا شده با مشارکت مردم در رسانه ها و یا در قالب بروشور و آگهی تلویزیونی و رادیویی، معرفی تجربیات موفق مشترکت مرده در رسانه ها و گشتار همگانی این تجربیات به ویژه در فضای مجازی از جمله فعالیت هایی است که شرکت توزیع برق استان اصفهان بت به گفته مدیر روابط عمومی این شرکت در روز پنجم تیر ماه انجام می دهد.

رمضانی افزود: ششمین روز از هفته صرفه جویی «مدیریت مصرف آب و برق، غذا، منابع طبیعی و حفظ محیط زیست» نامیده شده تا بتوان با انجام اموری از جمله برپایی ایستگاه های اطلاع رسانی و پخش پیام های هشت دهنده در سطح شهرها و روستاها و برگزاری میز گرد تلویزیونی با حضور مسئولان استان، سازمان حفاظت محیط زیست و اساتید دانشگاه های علوم پزشکی استان و... به نوعی به تشریح نقش آب و انرژی در امنیت غذایی، تشریح نقش منابع طبیعی در توسعه اقتصادی جوامع و ضرورت حفظ محیط زیست برای بقا و تداوم تمدن بشری پرداخت.

این مقام مسئول بیان داشت: آخرین روز از هفته صرفه جویی در مصرف آب و برق به «اقتصاد و حقوق شهروندی» اختصاص یافته تا با اطلاع رسانی در خصوص قیمت آب، برق و قیمت تمام شده آنها در مقایسه با سایر کشورها، ارزش اقتصادی آب و برق برای مردم تشریح شود.

رمضانی در این زمینه نیز با بیان اینکه نصب و انتشار پیام های مرتبط در اماکن عمومی از جمله فعالیت هایی است که در روز هفتم صورت می گیرد گفت: در این روز قصد داریم با برگزاری میز گردهای رسانه ای و تهیه و انتشار اینفوگرافی و موشن گرافی در فضای مجازی و فضای عمومی به تشریح نقش و ارزش اقتصادی کاهش مصرف در حفظ منابع و جلوگیری از آلودگی محیط زیست، لزوم رعایت قانون از سوی همگان، اطلاع رسانی در خصوص انواع جرایم و تخلفات در بخش آب و برق و تشریح و تدوین راهکارهای رفع موانع حقوقی و قانونی در اجرای طرح های آب، فاضلاب و انرژی بپردازیم.

مدیر روابط عمومی شرکت توزیع برق استان اصفهان در ادامه ضمن توصیه مشترکین این شرکت به مدیریت و صرفه جویی



در مصرف برق گفت: سرویس به موقع تجهیزات برمایشی، روشنایی و سیر تجهیزات برقی، نصب سایبان روی کولرها به منظور جلوگیری از تابش مستقیم نور آفتاب، استفاده بهینه و حداکثری از روشنایی طبیعی در روز، تنظیم ترموستات کولر در دمای آسایش (۲۵ درجه) و استفاده از وسایل برقی با برچسب انرژی از جمله مواردی است که نقش بسزایی در کاهش مصرف برق دارد.



پیام
مبارکه



سال هجدهم / شماره ۳۷۱ / یکشنبه ۲۷ تیر ۱۴۰۰ | هفته نامه سیاسی، فرهنگی، اجتماعی و ورزشی | ۸ صفحه | قیمت : ۴۰۰۰ تومان



۴۰ هزار هکتار باغات اصفهان دچار کم آبی و خشکسالی هستند

ساخت ۱۲۰ کیلومتر راه در استان اصفهان در سال ۱۴۰۰

آبرسانی سیار از طریق ۳۶ تانکر در اصفهان

افتتاح پروژه های مختلف شهری از عید قربان تا عید غدیر

پشتیبانی فولاد مبارکه از صنایع استراتژیک کشور

در پی کاهش شدید فشار آب انجام شد:

آبرسانی سیار با استفاده از ۴۰ دستگاه تانکر در اصفهان



در پی افزایش دمای ۴۱ درجه سانتیگراد و در نتیجه افزایش مصرف آب، تعدادی از محله های شهر اصفهان دچار کاهش شدید فشار آب شد و شهروندان اصفهانی را به زحمت انداخت. به همین دلیل آبرسانی سیار در دستور کار شرکت آب و فاضلاب استان اصفهان قرار گرفت و در روزهای پنجشنبه و جمعه گذشته، تعداد ۴۰ دستگاه تانکر سیار با ظرفیت های ۶ تا ۲۷ هزار لیتر به مناطقی که با کاهش فشار و یا قطع آب مواجه شده بودند آبرسانی کردند. بر همین اساس در روزهای یاد شده در حدود ۶۰۰ هزار لیتر آب در بیمارستان های امید، امین و آزمایشگاه نوبل، همچنین بین ساکنان خیابان های آتشگاه، کهندژ، دشتستان، مولوی، پروین، باهنر، قهجاورستان، ملک شهر، بلوار ارتش و محله های مختلف آن توزیع شد. اضافه می شود در حال حاضر به دلیل گرمای هوا و افزایش مصرف آب شهروندان، شبکه آبرسانی اصفهان بزرگ شامل ۵۷ شهر و ۳۸۰ روستا با کمبود آب به میزان ۳۲۰۰ تا ۴۳۰۰ لیتر در ثانیه مواجه است که امید می رود با اتمام و تحویل سامانه دوم آبرسانی به اصفهان توسط شرکت آب متحقه ای، بخشی از این مشکل برطرف شود.



مدیر دفتر خدمات مشترکین شرکت آب و فاضلاب استان اصفهان اعلام کرد:

سیاست سختگیرانه آبفا استان اصفهان برای واگذاری انشعاب آب به کاربری‌های غیرمسکونی

آبفای استان اصفهان سیاست سختگیرانه ای برای واگذاری انشعاب آب به اماکن غیرمسکونی در نظر گرفته است. مدیر دفتر خدمات مشترکین شرکت آب و فاضلاب استان اصفهان با اعلام این خبر افزود: اکنون با بحران کم‌آبی در استان مواجه هستیم و به همین دلیل واگذاری آب به مصارف غیرمسکونی مشروط به اخذ تاییدیه در کارگروه تخصیص آب آبفای استان اصفهان است. میثم اعلایی اعلام کرد: ظرفیت تخصیص یافته برای کاربری های غیر خانگی فقط در حد تامین آب شرب و بهداشت کارکنان آن مجموعه بوده و شرکت آب و فاضلاب تعهدی در خصوص تامین آب در مصارف غیر شرب و بهداشت ندارد. وی با بیان این که طی سال‌های اخیر وضعیت منابع آبی استان مناسب نبوده بیان کرد: در چنین شرایطی که سالیانه حداقل ۲۰ تا ۲۵ هزار انشعاب به مشترکین آبفای استان افزوده می شود، می توان با اندکی صرفه‌جویی و مدیریت مصرف بهینه آب، این شرایط را پشت سر گذاشت. اضافه می شود تا کنون بیش از یک میلیون و ۴۱۴ هزار انشعاب آب در ۹۸ شهر و ۹۴۹ روستای استان اصفهان نصب شده که از این تعداد یک میلیون و ۲۲۴ هزار انشعاب خانگی و ۱۹۰ هزار انشعاب غیرخانگی هستند.



با ادامه گرمای هوا و افزایش مصرف شهروندان انجام شد؛

آبرسانی سیار از طریق ۳۶ تانکر در اصفهان



طی شبانه روز گذشته با استفاده از ۳۶ تانکر آبرسان بالغ بر ۲۴۸ هزار لیتر آب بین شهروندان اصفهانی توزیع شد. به گفته مدیر سامانه ارتباط با مشتریان شرکت آب و فاضلاب استان اصفهان، با ادامه گرمای هوا و افزایش مصرف شهروندان، همچنان بخشی از متاطق و محله های شهر اصفهان با کاهش شدید فشار و قطع آب مواجه هستند. عباس عباسی خاک گفت: به همین منظور روز شنبه ۲۱ تیرماه جاری با استفاده از ۳۶ تانکر آبرسان بالغ بر ۲۴۸ هزار لیتر آب بین شهروندان توزیع شد. وی گفت: روز گذشته آبرسانی سیار خیابان های فردوسی، مشتاق دوم، شریف واقفی، رکن الدوله، جابر انصاری، شهرک قدس، میرزا طاهر، مولوی، فلاطوری، صارمیه، کوی راه حق، استاد شهریار و متاطقی از بهارستان، زیار، دولت آباد، فلاورجان، شاهین شهر و نجف آباد انجام شد. شایان ذکر است؛ مدیرعامل شرکت آب و فاضلاب استان اصفهان روز گذشته در بازدید از فرآیند چگونگی آبرسانی سیار، بر سرعت بخشیدن فرآیند آبرسانی به شهروندان تاکید کرد. هاشم امینی همچنین از عملیات اصلاح شبکه توزیع آب در خیابان مولوی بازدید و ابراز امیدواری کرد با انجام اقدامات لازم، مشکل بخشی از محلات تحت پوشش آبفای منطقه ۴ اصفهان برطرف شود.

طی شبانه روز گذشته با استفاده از ۳۶ تانکر آبرسان بالغ بر ۲۴۸ هزار لیتر آب بین شهروندان اصفهانی توزیع شد. به گفته مدیر سامانه ارتباط با مشتریان شرکت آب و فاضلاب استان اصفهان، با ادامه گرمای هوا و افزایش مصرف شهروندان، همچنان بخشی از متاطق و محله های شهر اصفهان با کاهش شدید فشار و قطع آب مواجه هستند. عباس عباسی خاک گفت: به همین منظور روز شنبه ۲۱ تیرماه جاری با استفاده از ۳۶ تانکر آبرسان بالغ بر ۲۴۸ هزار لیتر آب بین شهروندان توزیع شد. وی گفت: روز گذشته آبرسانی سیار خیابان های فردوسی، مشتاق دوم، شریف واقفی، رکن الدوله، جابر انصاری، شهرک قدس، میرزا طاهر، مولوی، فلاطوری، صارمیه، کوی راه حق، استاد شهریار و متاطقی از بهارستان، زیار، دولت آباد، فلاورجان، شاهین شهر و نجف آباد انجام شد. شایان ذکر است؛ مدیرعامل شرکت آب و فاضلاب استان اصفهان روز گذشته در بازدید از فرآیند چگونگی آبرسانی سیار، بر سرعت بخشیدن فرآیند آبرسانی به شهروندان تاکید کرد. هاشم امینی همچنین از عملیات اصلاح شبکه توزیع آب در خیابان مولوی بازدید و ابراز امیدواری کرد با انجام اقدامات لازم، مشکل بخشی از محلات تحت پوشش آبفای منطقه ۴ اصفهان برطرف شود.

مدیر مخابرات منطقه اصفهان:

چالش مخابرات کمبود نقدینگی برای سرمایه گذاری در حوزه تلفن ثابت است

مدیر مخابرات منطقه اصفهان گفت: چالش مخابرات کمبود نقدینگی برای سرمایه گذاری در حوزه توسعه و حتی نگهداری وضع موجود در حوزه تلفن ثابت است. در شانزدهمین جلسه مجمع نمایندگان استان اصفهان با اعلام این مطلب گفت: یکی از اصلی ترین مبناهای توسعه کشور در آینده، توسعه ی زیرساختهای ارتباطی و مخابراتی است که طی سالهای اخیر به دلیل افزایش زیاد هزینه ها و پاسخگو نبودن درآمدها، کم رنگ شده است. به گزارش روابط عمومی مخابرات منطقه اصفهان، اسماعیل قربانی در این جلسه که صبح امروز ۱۶ تیر ۱۴۰۰ با حضور نمایندگان مردم استان در مجلس شورای اسلامی، در سالن غدیر مخابرات اصفهان برگزار شد؛ با اشاره به اهمیت شرکت مخابرات ایران در صحنه ارتباطات کشور، اظهار کرد: شرکت مخابرات ایران با نزدیک به ۷۰ سال سابقه، با اشتغال مستقیم بیش از ۷۰ هزار نفر و اشتغال زایی غیر مستقیم ۳۰۰ هزار نفر، بستر اصلی ارتباطی در کشور و محور اصلی ایجاد شبکه ملی اطلاعات محسوب می شود و اهمیت جایگاه این مجموعه، ضرورت حمایت حاکمیت از آن را اجتناب ناپذیر کرده است. وی افزود در حال حاضر با وجود ثابت نگه داشتن تعرفه تلفن ثابت از ۱۲ سال گذشته تا امروز و از طرفی افزایش روزانه هزینه ها، توازنی بین هزینه‌ها و درآمدهای مخابرات وجود ندارد و همین چالش بزرگی برای ادامه مسیر خدمت رسانی این شرکت پیشرو در عرصه ICT کشور خواهد بود. قربانی همکاری و حمایت نهادهای حاکمیتی را شرط لازم برای تحقق برنامه های ارتباطی کشور دانست و عنوان کرد: مخابرات قطعا برای ادامه راه خود و توسعه زیرساختهای ارتباطی در کشور بر اساس فناوری های روز دنیا، نیازبه حمایت همه جانبه حاکمیت دارد و نقش نمایندگان مجلس در این زمینه می تواند سرنوشت ساز باشد.

لزوم توسعه فیبر نوری در کشور

مدیر مخابرات اصفهان بیان کرد: تامل در سخنان مقام معظم رهبری (مد ظله العالی) درباره اهمیت استفاده از ظرفیت های فضای مجازی و ایجاد شبکه ملی اطلاعات، لزوم پرداختن به توسعه زیرساختهای فنی لازم برای تحقق این اهداف را ضروری می کند. اسماعیل قربانی ادامه داد: از طرفی در برنامه هفتم توسعه- که مبنای حرکت ما در ۵ سال آینده است- سرعت دسترسی ۱۰۰ مگابیت بر ثانیه پیش بینی می شود که این مطلب فقط از طریق توسعه شبکه فیبر نوری در شهرها و بالاخص در مراکز استان ها محقق خواهد شد. وی با اشاره به مزایای استفاده از شبکه فیبر نوری گفت: فیبر نوری با امکان ارائه سرعت بالای یک گیگابیت بر ثانیه سریع ترین روش اتصال به اینترنت برای کاربران است و تمام کشورهای پیشرفته دنیا و متعلقه در حال توسعه و استفاده از این تکنولوژی نوین ارتباطی هستند. قربانی عنوان کرد: توسعه شبکه ملی اطلاعات، اقتضا نیاز مردم به بورت های پر سرعت، افزایش پهنای باند، افزایش سرعت دسترسی، کاهش هزینه ها و افزایش ضریب امنیتی ما را ناچار به سمت توسعه شبکه فیبر نوری در کشور پیش می برد که لازمه اجرایی شدن آن، وجود متابع مالی لازم در شرکت مخابرات است. نقش آفرینی مخابرات در روزهای کرونایی مدیر مخابرات اصفهان افزود: شرکت مخابرات ایران با وجود تمام تنگناهای مالی، از ابتدای شیوع ویروس کرونا، توانست با همت والای کارکنان خود، با ظرفیت سازی لازم در بخش ثابت و سیار، پاسخگوی افزایش چندین برابری تقاضای مردم عزیز باشد و با زمینه سازی شرایط استفاده از خدمات غیر حضوری در تمام بخش ها نقش خود را در مدیریت ارتباطی جامعه و کاهش شیوع این ویروس ایفا کند. اسماعیل قربانی ادامه داد: طی سال گذشته تقاضای سرویس پاند پهن ADSL در استان افزایش ۸۰ تا ۸۵ درصدی داشته و مصرف اینترنت در استان بیش از ۶۰ درصد افزایش یافته است؛ همچنین سرعت اینترنت استان با افزایش ۴ برابری از ۳۵ گیگ بر ثانیه به ۱۴۰ گیگ بر ثانیه رسیده که نشان از وجود زیرساخت های متناسب و ارتقا کیفیت اینترنت در استان دارد. وی با اشاره به نقش مخابرات در برگزاری انتخابات اخیر، عنوان کرد: در انتخابات اخیر مخابرات با برنامه ریزی و انجام عملی توانست تمام زیرساختهای لازم جهت برگزاری الکترونیکی این فرآیند را فراهم کند؛ به طوری که کل شعب تحت پوشش شبکه همراه اول قرار داشت



و فرآیند برگزاری انتخابات از همین بستر انجام گردید.

تاکید آبفای استان اصفهان بر سلامت آب شرب؛

چاه‌های فلمن کاملاً خشک شده است

مدیر مرکز پایش و نظارت بر کیفیت آب و فاضلاب شرکت آبفای استان اصفهان گفت: جاری نبودن آب در زاینده رود منجر به خشک شدن کامل چاه های فلمن شده است. فهیمه امیری به شایعاتی که در فضای مجازی در خصوص آلوده بودن آب چاه های فلمن منتشر شده است اشاره کرد و گفت: امسال آبدهی تمام چاه های فلمن در حاشیه زاینده رود، به صفر رسیده و از مدار بهره برداری خارج شده اند. وی افزود: این که گفته می شود پساب نیروگاه برق اسلام آباد وارد چاه های فلمن شده و آن را آلوده کرده است صحت ندارد زیرا اولاً این نیروگاه پایین تر از چاه های فلمن واقع شده و پساب آن وارد رودخانه نمی شود، ثانیا چاه های فلمن به طور کلی خشک شده و آبی برای استحصال ندارد. امیری با بیان این که آب مورد نیاز ۵۷ شهر و ۳۸۰ روستای استان از تصفیه خانه آب باباشیخ علی تامین می شود گفت: کیفیت آب شرب و حفظ سلامت شهروندان خط قرمز آبفای استان اصفهان است و به همین دلیل آب توزیع شده در شبکه آبرسانی اصفهان بزرگ به صورت مستمر توسط کارشناسان کنترل کیفی آزمایشگاه شرکت آبفا و مرکز بهداشت محیط استان مطابق با استانداردهای ۱۰۵۳ و ۱۰۱۱ مورد پایش و آزمایش قرار می گیرد. مدیر مرکز پایش و نظارت بر کیفیت آب و فاضلاب شرکت آبفای استان اصفهان با اشاره به این که هیچ گونه موارد ابتلا به بیماری های گوارشی از طریق آب شرب از سوی مرکز بهداشت استان گزارش نشده است افزود: همانگونه که بارها اعلام کرده ایم، آب موجود در شبکه آبرسانی ۹۸ شهر و ۹۴۸ روستای تحت پوشش آبفای استان اصفهان کاملا سالم است و نیاز به جوشاندن و یا تصفیه مجدد ندارد.

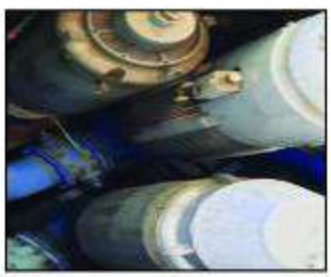

معاون خدمات مشترکین و درآمد شرکت آبفای استان اصفهان

خسارت های ناشی از پمپ غیر مجاز برای مشترک بیش از مزایای آن است



معاون خدمات مشترکین و درآمد شرکت آبفای استان اصفهان گفت: نصب مستقیم پمپ نه تنها موجب عدم مدیریت عادلانه آب در شبکه توزیع می شود، بلکه خسارات متعددی به کنتور، انشعاب و حتی شبکه توزیع آب وارد می کند. محسن صالح بیان داشت: نصب غیر مجاز پمپ باعث مکش مستقیم آب از شبکه شده و فشار شبکه را تحت تاثیر قرار می دهد. وی با تاکید بر این که در اثر خاموش و روشن شدن های مکرر پمپ به دلیل تغییر سرعت عبور جریان آب، عملکرد و اندازه گیری کنتور غیرواقعی خواهد شد، اظهار داشت: به همین دلیل ممکن است مشترک در ماه بعد از نصب پمپ، قبض آب بهائی با مبلغ بسیار بیشتر از مبلغ دوره های مشابه قبلی دریافت کند که به دلیل تخلف در نصب پمپ هیچ اعتراضی برای این دسته از مشکلات قابل پذیرش نیست. این مقام مسئول با بیان این که تحت هر شرایطی نصب مستقیم پمپ برروی شبکه ممنوع است و پیگرد قانونی دارد، اعلام کرد: در ماده ۳۴-۴ و ۳۹-۴ آیین نامه عملیاتی شرکت های آب و فاضلاب در خصوص متخلفینی که پمپ را به صورت مستقیم به شبکه توزیع آب وصل می کنند، جریمه قطع انشعاب تا زمان برچیدن پمپ در نظر گرفته شده و در صورت تکرار پیگرد از طریق مراجع قضائی صورت می گیرد. صالح در خصوص روش صحیح نصب پمپ گفت: برای حل مشکل کمبود فشار آب باید بعد از کنتور، یک مخزن ذخیره نصب شود و پمپ را بعد از مخزن نصب کرد تا از مکش مستقیم آب از شبکه توزیع جلوگیری شود. معاون خدمات مشترکین و درآمد آبفای استان اصفهان به مزایای روش صحیح نصب پمپ اشاره کرد و اظهار داشت: وجود ذخیره آب در زمان نوسانات شبکه، کاهش هزینه آب مصرفی، توزیع آب با فشار مناسب در طبقات بالای ساختمان و جلوگیری از سوختن پمپ بر اثر نوسانات فشار شبکه از مهم ترین مزایای روش صحیح نصب پمپ به شمار می آید.

شهردار اصفهان خبر داد:

افتتاح ورزشگاه رستم در منطقه ۱۴ اصفهان

شهردار اصفهان گفت: بعد از گذشت ۵ ماه از افتتاح ورزشگاه سهراب در منطقه ۱۴ به ورزشگاه رستم در این منطقه بهره برداری و همچنین ورزشگاه امام خمینی (ره) برای مردم این منطقه کلنگ زنی می شود. قدرت اله نوروزی در برنامه زنده رادیویی «شهر پرسشگر، شهردار پاسخگو» با اشاره به اینکه افتتاحیه های متعدد شهرداری از برنامه «هر یکشنبه، یک افتتاح» عبور کرده و برخی روزهای دیگر هم به روزهای افتتاح اضافه شده است، اظهار کرد: یکشنبه گذشته کار جدیدی آغاز شد که حرکتی نو برای اصفهان است. شرکت جسورانه هدهد را با اعتباری بالغ بر ۷۰ میلیارد ریال افتتاح کردیم تا از طبقه نوآور و خلاق شهر و استارتاپ ها حمایت کنیم. وی ادامه داد: این شهر دارای جوانانی توانمند است که اگر زمینه کار آنها در اصفهان فراهم نشود مهاجرت به تهران یا به جاهای دیگر صورت می گیرد، نخبگان باید امیدوار و حمایت بشوند تا مهاجرت معکوس را برای طبقه خلاق در اصفهان ایجاد کنیم. شهردار اصفهان تصریح کرد: برای این اقدام ردیف بودجه ای اختصاص دادیم. همچنین بخش بزرگی از ارگ جهان نما از سال های اخیر در اختیار شرکت های دانش بنیان و نوپا قرار گرفته است تا حمایت شوند؛ شهرداری در راستای جذب و ماندگاری جوانان در اصفهان حمایت از کارآفرینی و ایده ها را انجام داده و امیدواریم که اصفهان پایگاه بزرگی برای این حرکت جدید باشد. وی بیان کرد: سرمایه گذاری جسورانه در ابتدای کار نیاز به فرهنگ سازی دارد و بعد اوج می گیرد، امیدواریم این خبر به گوش هر جوان نوآور که ذوق و علاقه و ایده دارد اما سرمایه ندارد برسد که شهرداری برای حمایت از کسب و کارهای نوین ردیف بودجه اختصاص داده است. نوروزی در ادامه بیان کرد: تا یک ماه آینده اصفهان کارت به صورت رایگان برای افراد دارای معلولیت آماده و نهایی می شود و شهروندان دارای معلولیت بعد از دریافت پیامک این کارت را دریافت می کنند که این اقدام مجزا از کارت منزلت است و جزییات آن اطلاع رسانی خواهد شد. وی افزود: البته مجموعه این اقدامات حقی برای شهروندان و وظیفه ای برای ماست.

شهردار اصفهان در رابطه با لزوم حمایت شهرداری و انجام اقدامات زیربنایی در حوزه بین الملل اظهار کرد: در عرصه جهانی حذف چنین کارهایی ناشی از عدم درک درست از اوضاع و احوال جهانی است. وی افزود: بر همین مبنا، جشنواره علمی فرهنگی اصفهان سن پترزبورگ از سوی دانشگاه اصفهان برگزار شد که نتیجه تلاشی بود که در رابطه با خواهر خوانده اصفهان یعنی اصفهان و سن پترزبورگ صورت گرفت. همچنین تفاهمی بین باشگاه سپاهان و زنیت روسیه انجام شد و به دنبال این هستیم تمرکز تصمیم گیری در حوزه بین الملل را به سمت گروه های خلاق، دانشگاهیان و ایرانیان مقیم خارج ببریم که به همین خاطر طرح شهروند دیپلمات را اجرا کردیم تا تجربیات خود برای رفاه و آبادانی اصفهان را به ما انتقال دهند و در این راستا بیش از ۲۰۰ طرح برای ما ارسال شده است. نوروزی با بیان اینکه در ادامه طرح «هر یکشنبه، یک افتتاح» به منطقه ۱۴ که در این چندسال بارها افتتاحیه های متعدد در این منطقه کمتر برخوردار داشتیم، خواهیم رفت و ورزشگاه امام خمینی (ره) کلنگ زنی می شود، گفت: در این منطقه ورزشگاه رستم و سهراب ساخته شد که ورزشگاه سهراب در ماه های اخیر بهره برداری شد و ورزشگاه رستم هم هفته آینده بهره برداری می شود. وی افزود: به دنبال تحقق عدالت قضایی هستیم و امروز در همه نقاط شهر همه شهروندان از امکانات بهره مند هستند. شهردار اصفهان در پاسخ به سوال یکی از شهروندان در مورد نحوه محاسبه نرخ پروانه ساختمانی در سامانه سرای هشت اظهار کرد: در سامانه سرای هشت براساس طرح تفصیلی و کاربری هایی که تعریف شده است، محاسبه نرخ پروانه انجام می شود اما در زمان مراجعه شهروندان همراه با نقشه معماری، با توجه به افزایش ضرایب نرخ ها متفاوت می شود. وی ادامه داد: در سامانه سرای هشت براساس طرح تفصیلی و منطبق با طرح اصلی قیمت ها طراحی شده است و اگر نقشه کار دقیقا منطبق بر کاربری، سطح اشغال و ارتفاع تعریف شده باشد در سایت قابل محاسبه است در غیر این صورت با مراجعه حضوری محاسبه صورت می گیرد.

نوروزی در خصوص آسفالت معبر حدفاصل شهرک سلامت تا راران که مورد درخواست یکی از اهالی این محله بود، اظهار کرد: با وجود اینکه حریم این بخش جزو وظایف شهرداری نیست و راران هم دارای اراضی کشاورزی است اما شهرداری اقدام به لکه گیری معبر کرده و طبق گفته شهرداری منطقه ۱۰ قرار است آسفالت های قدیمی این معبر تراشیده و پس از انتخاب پیمانکار، مجددا آسفالت شود. وی با اشاره به درخواست یکی از شهروندان منطقه ۱۰ برای رنگ آمیزی جدول و درخت کاری در محله امامزاده ابراهیم گفت: خیابان امامزاده ابراهیم در سال گذشته پیاده روسازی و جدول گذاری شد. رنگ آمیزی جدول های جدید دستورالعمل دارد که باید موضوع از سوی منطقه بررسی و در صورت امکان رنگ آمیزی صورت گیرد؛ همچنین این بخش جزو گذرهای نسبتا فرعی است و برای کاشت درخت هم وضعیت نسبتا خوبی دارد اما شاید نیاز به واکاری درختان در فصل مناسب دارد.



شهردار اصفهان در مورد درخواست یکی از شهروندان منطقه یک برای ساخت پیاده رو در گذر سرلت افزود: این گذر نیاز به عقب نشینی کامل دارد که برخی آزادسازی ها صورت گرفته و برخی نشده است و با گذشت زمان و مشارکت مردم، پیاده روسازی هم به صورت یک جا انجام می شود.