خبر

توسعه زیرساخت های بندرخشک پیشگامان با هدف راه اندازی فاز دوم

مدیرعامل بندرخشک پیشگامان از توسعه بارانداز‌های داخلی این بندر با سرمایه گذاری افزون بر ۲۰۰ میلیارد ریالی خبر داد. محمدحسین ریاحی با بیان اینکه زیرساخت های ضروری بندرخشک برای فعالیت کلیه فازهای آن فراهم گردیده است از توسعه زیرساخت های مورد نیاز در راه اندازی فاز دوم از جمله جاده های فرعی و خطوط ریلی با هدف گسترش فضای بارانداز‌های داخلی در بندرخشک خبر داد و افزود:تاکنون بیش از ۱۰ کیلومتر خط ریلی شامل خطوط اصلی و خطوط توقف در شانتینگ یارد در داخل بندرخشک پیشگامان اجرا گردیده که نیاز فعالیت های فاز نخست را تامین نموده است.مدیرعامل بندرخشک پیشگامان طرح توسعه خطوط ریلی جدید را شامل زیرسازی و ریل گذاری ۷ کیلومتر خط ریلی گرم و بازوهای کمکی جهت تخلیه و بارگیری دانست و گفت: بیش از ۵/۳ کیلومتر از این خطوط در حال نصب می باشد و تا یک ماه آینده قابل بهره برداری است.ریاحی هزینه سرمایه گذاری خطوط در حال نصب را بالغ بر ۲۰۰ میلیارد ریال عنوان کرد و ابراز امیدواری نمود با بهره برداری از این خطوط امکان فعالیت گسترده تر حمل ریلی در شانتینگ یارد واستقرار شرکت های خدمات دهنده در حوزه های حمل و نقل و تعمیر و نگهداری ریلی و جاده ای، نهاده های دامی و محصولات گلخانه ای و سایر خدمات پیش بینی شده در فاز دوم فراهم گردد.مدیرعامل بندرخشک پیشگامان ابراز امیدواری کرد با تکمیل و راه اندازی فاز های آتی و حضور سرمایه گذاران متعدد شاهد توسعه اقتصادی بیشتر و اشتغال پایدار باشیم.

نشست تعاملی مسئولین ذوب آهن اصفهان ونماینده شهرستان لنجان

جلسه تعاملی مسئولین ذوب آهن اصفهان و شهرستان لنجان با حضور حسین رجایی نماینده مردم این شهرستان در مجلس شورای اسلامی، منصور یزدی زاده مدیرعامل و کوروش اسفندمند مدیر حوزه مدیرعامل و تعاملات منطقه ای در دفتر مدیرعامل ذوب آهن برگزار شد. در این جلسه پیرامون مسائل مختلف شهرستان لنجان و تعامل با ذوب آهن اصفهان ازجمله موضوعاتی همچون نحوه جذب و به کارگیری نیروهای بومی شهرستان، اقدامات زیست محیطی، فعالیت های مشترک عمرانی ، فرهنگی و ... بحث و تبادل نظر صورت گرفت . شایان ذکر است با پی گیری های نماینده شهرستان لنجان در راستای حمایت از افتخار آفرینان و قهرمانان ورزشی منطقه و با موافقت مدیرعامل ذوب آهن اصفهان و همچنین تایید هیات مدیره این شرکت ، مقرر شد قهرمانان ورزشی منطقه که فرزند شاغلین ذوب آهن اصفهان هستند و در میادین جهانی و آسیایی صاحب مدال می شوند در شرکت های تابعه با ظرفیت مشخص جذب گردند.

به زودی نیروگاه خورشیدی در مرکز مخابراتی کوثر یزد راه اندازی می شود

با اجرای فاز دو طرح پنل های خورشیدی در مرکز کوثر یزد، در آینده نزدیک برق تولیدی این مرکز به شرکت توزیع برق خواهد پیوست. به گزارش روابط عمومی مخابرات منطقه یزد، در کمیته بهینه سازی مصرف انرژی مخابرات منطقه یزد ، محمدرضا اسدی دبیر این کمیته با بیان این مطلب در چار چوب مسئولیت اجتماعی بر اهمیت توجه ویژه به صرفه جویی در مصرف انرژی در تمامی ساختمان ها و مراکز مخابراتی تاکید کرد.طرح پیشنهادات مطرح شده استان هرمزگان در زمینه راهکارهای صرفه جویی در مصرف انرژی ، تجمیع ساختمان های اداری و فنی در مراکز شهرستان ها و تلاش اداره ساختمان در راه اندازی مرکز جدید بهباد از جمله موارد مطرح شده در این جلسه بود.لازم به

رونمایی از اولین فصلنامه الکترونیکی برق پژوهی شرکت برق منطقه‌ای مازندران و گلستان



به گزارش روابط عمومی شرکت برق منطقه‌ای مازندران و گلستان، آئین رونمایی از « اولین فصلنامه الکترونیکی برق پژوهی» و کتاب « دستاوردهای ده ساله و برنامه‌های پیش‌رو تحقیقات و کنترل کیفیت تجهیزات » با حضور مدیرعامل، معاونین، مدیردفتر تحقیقات و کنترل تجهیزات و دو نفر از اعضای هیات علمی دانشگاه بعنوان عضو کمیته تحقیقات برگزار شد. مدیر عامل شرکت برق منطقه ای مازندران وگلستان در این مراسم بیان کرد: این فصلنامه الکترونیکی می‌تواند از اتفاقات مثبتی باشد که مسیر تکمیل و توسعه دستاوردهای حوزه‌های مرتبط با شرکت بویژه فناوری برق را برای رسیدن به مقصود، تسهیل نماید. افـزون بـر ایـن، فراهم نمـودن موقعیتی برای انتشـار آراء و پژوهش‌های محققین شرکت در این حوزه‌ها اسـت. «برق پژوهی» می‌تواند نخستین نشریه دیجیتال پژوهشی صنعت برق، که قرار است با جمع‌آوری و نگارش آخرین و جدیدترین موضوعات در دستاوردهای حوزه برق، تسهیم سازی نتایج پروژها و گزارشات فنی پروژه‌های شرکت، به گسترش ایده، شناسایی چالش شرکت و حذف موازی کاری بپردازد.

مهندس حسین افضلی، رئیس کمیته تحقیقات شرکت برق منطقه ای مازندران وگلستان تصریح کرد: کتاب « دستاوردهای ده ساله و برنامه‌های پیش‌رو تحقیقات و کنترل کیفیت تجهیزات »، به عنوان نخستین کتاب از زمان تاسیس این دفتر می‌باشد؛ عملکرد ده ساله(۹۰-۹۱)، فرایندها و برنامه‌های پیش‌رو تحقیقات و کنترل کیفیت تجهیزات را در هفت فصل بیان و به‌تصویرکشیده تا از این طریق، نقش و جایگاه ویژه تحقیقات در اعتلاء و توسعه این شرکت را نمایان نماید.

در ادامه این جلسه مهندس عنایتی، مدیر دفتر تحقیقات و کنترل کیفیت تجهیزات شرکت نیز بیان داشت: این فصلنامه و کتاب با رویکرد بیان تجربیات و ترسیم نقشه‌راه فناوری آینده شرکت توسط این دفتر طرح و تدوین شد.بی‌شک جهت عملیاتی و عرضه بدون وقفه این فصلنامه لازم است با برنامه‌ریزی دقیق ، پویا و جذب مشارکت پژوهشگران و خبرگان دانشگاه و صنعت اقدام شود.

لازم به ذکر است « فصلنامه الکترونیکی برق پژوهی » و کتاب « دستاوردهای ده ساله و برنامه‌های پیش‌رو تحقیقات و کنترل کیفیت تجهیزات »از طریق سایت تحقیقات شرکت برق منطقه‌ای مازندران و گلستان، به اطلاع پژوهشگران وکارکنان خواهد رسید.

نخستین شب شعر «زمزم رضوی» از سوی آبفای استان اصفهان برگزار شد



آیین نخستین شب شعر «زمزم رضوی» از سوی آبفای استان اصفهان و با حضور شاعرانی از سراسر کشور برگزار شد.

این شب شعر با محوریت «آب و نفحات آسمانی»، «آب و سرگذشت اصفهان»، «آب و لطافت شعر»، «آب و آینده» و «آب و سلامتی» ، شامگاه پنج‌شنبه سوم تیرماه به میزبانی شرکت آبفای استان اصفهان و با همکاری اداره کل فرهنگ و ارشاد اسلامی، سازمان جهاد کشاورزی و بانک مسکن برگزار شد.در مدت فراخوان این جشنواره ۷۰ اثر از ۴۶ شاعر به دبیرخانه ارسال شد که از میان آنها، از پنج اثر «برگزیده» و پنج اثر «قابل تقدیر» به تشخیص هیات داوران، تقدیر به عمل آمد.

مدیرعامل شرکت آب و فاضلاب استان اصفهان در مراسم آغاز شب شعر زمزم رضوی گفت: راز ماندگاری تمدن ایرانی، غنای فرهنگی ملتی است که میراث دار ادبیات فاخر و شاعران خوش آوازه است که با بهره گیری از آموزه‌های دینی، عرفانی و اخلاقی اندیشه‌های مردم را به سرمنزل مقصود هدایت می‌کنند.

هاشم امینی با اشاره به شرایط اقلیمی بد استان، کاهش میزان بارش و افزایش بی سابقه دمای هوا گفت: راهبرد آبفای استان اصفهان صرفه‌جویی در مصرف آب و تغییر رویکردهای رفتاری شهروندان است، پس تلاش کردیم تا با معطوف ساختن توجه هنرمندان، ادیبان و شاعران به موضوع آب، از نگاه تیزبین و زبان گویای این عزیزان برای اصلاح فرهنگ رفتاری مردم بهره ببریم. وی بابیان این که شاعران، سخنگویان زمان خویش‌اند، گفت: برای اجرایی شدن برنامه از اصحاب شعر و ناقدان سخن برای بیان آگاهانه اشعار دعوت شد و خوشبختانه شاعران نیز با ارسال ۷۰ اثر به دبیرخانه جشنواره به دعوت ما پاسخ دادند.امینی با اشاره به فکر و ایده برگزاری نخستین شب شعر زمزم رضوی با تأسی از امام رئوف حضرت رضا (ع) و نام‌گذاری آن به نام «زمزم رضوی « اظهار داشت: در این جشنواره شاعران به وظیفه ملی و مسئولیت اجتماعی خود در قبال آب به نحو احسن عمل کردند.

حجت‌الاسلام‌والمسلمین رمضانعلی معتمدی، مدیرکل فرهنگ و ارشاد اسلامی استان اصفهان نیز در این مراسم با بیان این که شعر یکی از ابزارهای تأثیرگذار است که می‌توان با آن مفاهیم را منتقل کرد، گفت: استان اصفهان مهد شعر و ادب پارسی است و باید دستگاه‌های اجرایی از این ظرفیت عظیم برای انتقال مفاهیم به شهروندان استفاده کنند.وی در ادامه افزود: شاعران از متن جامعه‌اند و از این رو کلام آن‌ها در بین مردم از جایگاه ویژه‌ای برخوردار است و باید از این ظرفیت برای هدایت و انتقال مفاهیم به شهروندان استفاده کرد.

گفتنی است در این مراسم همچنین حجت‌الاسلام‌والمسلمین اباذر بختیاری، مسئول حوزه نمایندگی ولی‌فقیه در جهاد کشاورزی استان اصفهان و حسن نوروزی، مدیر شعب بانک مسکن استان به عنوان حامیان جشنواره در سخنان جداگانه در خصوص اهمیت موضوع آب و مسئولیت اجتماعی مطالبی بیان کردند.

گازرسانی تا کجا پیش رفت؟

با اتکا به افزایش ۲.۵ برابری برداشت گاز از میدان گازی پارس جنوبی از سال ۱۳۹۲ تاکنون و نیز مجموعه اقدام‌های انجام شده در زمینه توسعه شبکه انتقال و گاز طبیعی، تعداد روستاهای بهره‌مند از نعمت گاز طبیعی از ۱۴ هزار روستا در سال ۱۳۹۲ به نزدیک ۳۵ هزار روستا در سال گذشته یعنی بیش از ۲.۵ برابر رسیده که به این ترتیب، پوشش گازرسانی به کل کشور هم‌اکنون از مرز ۹۵ درصد گذشته است.

به گزارش ایسنا، در سال ۱۳۹۲، به منظور تأمین بهینه انرژی مورد نیاز شهرها و روستاها و روستاهای محروم از نعمت گاز، یک مشاور دانشگاهی انتخاب شد و گزینه های مختلفی شامل استفاده از برق در این مناطق و خانه‌ها، انرژی‌های نو، گاز مایع به صورت شبکه، CNG محلی و LNG محلی مورد بررسی قرار گرفت.خروجی این مطالعه به ما این نتیجه را داد که از میان گزینه‌های مختلف تأمین انرژی تا هزینه معادل ۲۰۰۰ دلار برای هر مشترک، گازرسانی از دیگر عرصه‌های صنعتی، اقتصادی‌تر است، از این رو، گازرسانی با خط لوله به شهرها و روستاها به عنوان گزینه بهینه یا برتر در دستور کار وزارت نفت قرار گرفت، ضمن آن که همه این گزینه‌ها در سال ۹۲ و پیش از این که هیچ اقدامی در این زمینه، صورت گرفته باشد، بررسی شده است.

تاکنون به بیش از ۲۰ هزار روستا با بیش از یک میلیون و ۷۷۰ هزار خانوار و ۱۹۴ شهر با نزدیک ۶۵۰ هزار خانوار گازرسانی شده، هم‌اکنون ۹۸.۴ درصد جمعیت شهری و ۸۴.۶ جمعیت روستایی و در مجموع بیش از ۹۵ درصد کل جمعیت کل کشور از نعمت گاز طبیعی بهره‌مند هستند، این در حالی است که سال ۱۳۹۲، جمعیت شهری ۹۵ درصد و جمعیت روستایی ۵۴ درصد و در مجموع ۸۵ درصد تحت پوشش شبکه گازرسانی قرار داشتند.غلامرضا مشایخی -مدیر هماهنگی امور گازرسانی شرکت ملی گاز ایران نیز به تازگی اعلام کرد که با برنامه‌ریزی انجام‌شده، امسال نیز گازرسانی به دیگر روستاهای کشور با شتاب تداوم دارد، طبق مصوبه شورای عالی اقتصاد برای حمایت از بخش تولید و کاهش آلودگی هوا، یارانه ویژه‌ای برای گازرسانی به واحدهای تولیدی و صنعتی در کشور اختصاص یافته و طبق آن، این واحدها تا سقفی مشخص از پرداخت هزینه گازرسانی معاف خواهند بود.

به گفته وی امسال همچنین برنامه توسعه گاز تا سال ۱۴۰۱ نیز تعریف شده است تا شرکت‌های گاز استانی بتوانند با دورنمای مناسب بهتر به مردم خدمات‌رسانی کنند.آنطور که وزارت نفت اعلام کرده مجموعه طرح‌های گازرسانی و انتقال گاز با استفاده از ظرفیت بند «ق» تبصره ۲ قانون بودجه سال ۹۳ و ماده ۱۲ قانون رفع موانع تولید رقابت‌پذیر انجام شده که هیچ تحمیل بار مالی به بودجه دولت نداشته و تنها از محل ایجاد درآمد جایگزینی سوخت مایع با گاز طبیعی، اجرایی شده است.

خبر

استاندار قزوین:

قاچاق کالا مهمترین مانع رونق تولید است

قاچاق کالا تخریب کننده اقتصاد کشور و مهمترین مانع رونق تولید است. هدایت الله جمالی پور در جلسه ستاد هماهنگی مقابله با قاچاق کالا و ارز استان قزوین که در استانداری برگزار شد اظهارداشت: پدیده قاچاق بزرگترین آسیب را به تولید داخلی می زند و مخرب اقتصاد است. وی بیان کرد: قاچاق کالا می تواند پیامدهای ناگواری داشته باشد و به بیکاری بیشتر منجر شود و ضمن تشدید آسیب های اجتماعی ما را با بحران های دیگری مواجه کند. استاندار قزوین یادآورشد: قاچاق کالا از موانع مهم رونق و جهش تولید داخلی است اما چون ابعاد مخرب آن برای جامعه بازگونشده برخی از مردم هنوز نمی دانند با خرید کالاهای قاچاق چقدر به اقتصاد و اشتغال کشور آسیب می زنند. جمالی پور افزود: بازگو کردن آثار مخرب قاچاق بر اقتصاد با کمک رسانه ها می تواند مردم را در همراهی با مسئوولان در مبارزه با این پدیده تشویق کند.استاندار قزوین گفت: همه ما وظیفه داریم در برخورد با پدیده قاچاق کالا خارج از وظایف اداری و دستورالعمل ها برخورد کنیم و در این زمینه عزم جدی داشته باشیم.وی بیان کرد: اگر نسبت به قاچاق کالا بی تفاوت باشیم هم معیشت و اشتغال آسیب دیده و هم با چالش های جدی اقتصادی، اجتماعی و فرهنگی هم مواجه خواهیم شد.جمالی پور اضافه کرد: برای مبارزه با پدیده قاچاق کالا باید دستگاههای مختلفی از جمله نیروی انتظامی، دستگاه قضایی، رسانه ها و صدا و سیما همکاری کنند و در این راستا تعامل منطقی و هم افزایی امور می تواند دستاوردها را بیشتر کند.

حمل ونقل ریلی و جاده ای کالا در کشور هوشمند می شود

شرکت تعاونی پیشگامان ترن پارس به عنوان اپراتور عملیاتی بندرخشک پیشگامان و تکمیل کننده زنجیره تامین کالا و خدمات در آستانه سه سالگی فعالیت خود در تلاش است با بهره گیری از سیستم های هوشمند، تحولی در حمل ونقل ریلی و جاده ای کشور ایجاد کند. ناصر ظهوری مدیرعامل شرکت تعاونی پیشگامان ترابری ریلی نوین پارس (ترن پارس) در گفت و گویی هدف از تاسیس این شرکت را انجام امور حمل و نقل جاده ای و ریلی کالا از مبدا استان یزد به کلیه نقاط کشور، ارائه خدمات واردات و صادرات و همچنین ارائه خدمات الکترونیک نرم افزاری و سیستم های هوشمند حمل و نقل عنوان کرد.ظهوری اتصال ریلی به ریل سراسری و بهره برداری از زیرساختهای ریلی بندرخشک پیشگامان از جمله شانتینگ یارد با ۷ خط ریلی، تخلیه و بارگیری قطارهای حامل بارهای فله، ارائه خدمات باسکول ریلی و جاده ای و خدمات تخلیه در مقصد، خدمات انبارش و انتقال بر روی عرشه کشتی(FOB) و خدمات حمل دریایی را از مزیت های فعالیت این شرکت عنوان کرد.وی در ادامه تعبیه تجهیزات تخلیه وبارگیری برای محموله های فله، کانتینری و عمومی، خدمات استریپ و استافینگ و همچنین باربندی و لاشینگ بار بر روی قطار و یا داخل کانتینر را از دیگر خدمات پیشگامان ترن پارس دانست.مدیرعامل شرکت تعاونی پیشگامان ترن پارس خدمات متعدد دیگری مانند دپوی کالا، بارگیری و تخلیه، بسته‌بندی، هماهنگی گرفتن واگن برای بارگیری های ریلی، گرفتن کانتینر و هماهنگی با کشتیرانی را هم از جمله فعالیت های این شرکت عنوان کرد و افزود: ما کل مسیر زنجیره تامین را مدیریت کرده و صاحبان کالا و بازرگانان می توانند کالای خود را درب کارخانه به ما تحویل داده و با کمترین هزینه جابه جایی در مقصد بار خود را تحویل گیرند.

سرزمین من

در صورت کاهش مصرف، خاموشی برق اعمال نمی‌شود

سخنگوی شرکت توزیع نیروی برق ایلام گفت: جداول خاموشی احتمالی منتشر شده است اما در صورت کاهش مصرف برق، اعمال نمی‌شـود. سـخنگوی شرکت توزیع نیروی برق ایلام گفت: جداول خاموشـی احتمالی منتشر شده اسـت اما در صورت کاهش مصرف برق، اعمال نمی‌شـود. محمد محمدیان شـمالی در کارگروه رسانه ای برق ایلام اظهار داشت: اگر مصرف برق به همین روال در استان ادامه داشته باشد بدون شک استان در لیست قطعی برق قرار می گیـرد. وی افزود: بـا توجه به افزایش دما تا پایان هفته جاری و خـارج از مدار بودن تعدادی از نیروگاه‌هـا به دلیل تعمیرات، به منظور جلوگیری از قطـع برق، کولرگازی را روی ۲۵ درجه و کولرآبـی را روی دور کند قرار دهیم. سـخنگوی شـرکت توزیع نیروی بـرق ایلام تاکید کرد: همچنیـن به منظور جلوگیری از قطعی برق، از وسـایل پرمصرف برقی مانند اتو، بخارشـور، لباسشـویی، ظرفشویی و . . . در سـاعات گرم روز (۱۲ تا ۱۸) استفاده نشود. محمدیان شمالی اضافه کرد: در صورت امکان مردم استان در طول روز از روشنایی طبیعی استفاده کنند تا دچار قطعی برق نشویم.

ساختمان و وسایل منازل تمام خانوارهای تحت حمایت لرستان بیمه حوادث هستند

مدیرکل کمیته امداد استان گفت: ساختمان و وسایل منازل مسکونی تمام خانوارهای تحت حمایت کمیته امداد لرستان به‌طور رایگان تحت پوشش بیمه حوادث قرار گرفته است. به گزارش پایگاه اطلاع‌رسـانی کمیته امداد، جلال شیخ پور، مدیرکل کمیته امداد استان لرستان گفت: باهدف تأمین بخشـی از خسارات خانوارهای تحت حمایت آسیب‌دیده از حوادث، ساختمان و وسایل منازل مسکونی تمام خانوارهای تحت حمایت کمیته امداد لرستان به‌طور رایگان تحت پوشـش بیمه حوادث قرار گرفته اسـت. وی به حوادثی که کمک‌هزینه جبران خسارت تعلق می گیرد اشاره کرد و گفت: آتش‌سوزی، سیل، زلزله، طغیان آب دریا و رودخانه، طوفان، گردباد و تندباد، رانش، ریزش، فروکش زمین و... ازجمله حوادثی است که مشمول بیمه قرار می گیرد. شـیخ پور بابیان اینکه سال گذشـته ۲۲ مورد خانوار تحت حمایت دچار حادثه شدن که ۲۰۵ میلیون تومان کمک‌هزینه جبران خسارت به خانوارهای آسیب‌دیده پرداخت‌شده است گفت: آتش‌سوزی بیشترین نوع حادثه را در بین حوادث به خود اختصاص داده است. مدیرکل کمیته امداد بیان کرد: پس از کارشناسـی و برآورد اولیه خسـارت از سوی کارشناسان بیمه این نهاد، کمک‌هزینه جبران خسارت به این افراد تعلق و به‌حساب آنان واریز می‌شود.

جشنواره غذاهای سنتی ساوه برگزار شد

اراک- خبرنگار روزگار ما

رییس میراث‌فرهنگی، گردشـگری و صنایع‌دستی شهرستان سـاوه از برگزاری جشنواره غذاهای سنتی در این شهرستان خبر داد به‌گزارش روابط‌عمومی میراث‌فرهنگی، گردشگری و صنایع‌دسـتی اسـتان مرکزی، رضا ایاز ۳۱ خردادماه ۱۴۰۰ اظهار کرد: «مراسـم جشنواره غذاهای سـنتی با همکاری دفتر تسـهیلگری و اداره میراث‌فرهنگی ساوه برگزار شد.» رییس میراث‌فرهنگی، گردشگری و صنایع‌دستی شهرستان ساوه گفت: «این مراسم یک روزه برگزار شد و در آن با حضور اقوام مختلف غذاهای سنتی به نمایش گذاشته شد.» او برگزاری این مراسم را همراه با حضور استان‌های ایلام، همدان، کرمانشاه، گیلان، لرستان بیان کرد. ایاز اضافه کرد: «در این مراسـم ۲۰ نفر به عنوان نفرات برگزیده معرفی شـدند و مقرر است که برای افراد برتر این مسابقه وهمچنین ۵ نفر افراد برگزیده در مسابقه نقاشی با موضوع مبلمان شهری و ۵ نفر از هنرمندان صنایع دستی که در این مراسم حضور داشتند؛ تور گردشگری و تفریحی یک روزه به شهرستان محلات با همکاری شهرداری ساوه برگزار شود.»

آبرسانی به ۴۳ روستای لرستان در سال جاری

مدیرعامل شـرکت آب و فاضلاب لرسـتان گفت: در سال ۱۴۰۰ برنامه‌ریزی کردیم که ۴۳ روسـتا را آبرسـانی کرده و از فرآیند آبرسانی سـیار حذف کنیم. حمیدرضا کرم‌وند، در جمع خبرنگاران در خصوص چگونگی آبرسانی پایدار به روستاها، اظهار کرد: در سال جاری با ایجاد زیر ساخت‌های لازم و اتصال شبکه توزیع روستاها به خطوط انتقال آب شهری در صدد دسترسی روستاییان بیشتری به آب شرب پایدار هستیم. وی افزود: حفر و تجهیز چاه‌های جدید، احداث مخزن و همچنین سـاماندهی منابع آبی محلی یکی دیگر از راه‌های تأمین پایدار آب شـرب روستاییان است. کرم‌وند با بیان این که حذف آبرسانی سیار در روستاها یکی از برنامه‌های مهم این شرکت در سال ۱۴۰۰ است، تصریح کرد: با حذف ۴۳ روستای دیگر از فرآیند آبرسانی سیار، سـاکنان این روستاها از آب شـرب پایدار برخوردار می‌شوند. مدیرعامل شرکت آب و فاضلاب لرسـتان اضافه کرد: همچنین عملیات اجرایی احداث مخزن ۲۵ هزار مترمکعبی، بازسـازی تأسیسـات آبرسانی به مجتمع روستایی واشـیان، روستاهای تحت پوشش پلدختر و رفتخان چگنی در دستور کار این شرکت قرار دارد. وی ادامه داد: اردیبهشت ماه سال جاری، ۸۲ روستای استان از خدمات آبرسانی سیار برخوردار شدند.

ایلام رتبه برتر دانشگاه های علوم پزشکی کشور را کسب نمود

رییس دانشـگاه علوم پزشـکی ایلام گفت: دانشگاه علوم پزشکی ایلام برای نخستین بار در برنامه مشترک عملیاتی بین دانشگاه‌های علوم پزشکی سراسر کشور برتر شد. رییس دانشگاه علوم پزشکی ایلام گفت: دانشگاه علوم پزشکی ایلام برای نخستین بار در برنامه مشترک عملیاتی بین دانشـگاه‌های علوم پزشکی سراسر کشـور برتر شد. دکتر محمد کریمیان اظهار داشت: با تلاش شبانه روزی مجموعه مسوولان، کارشناسان و کاربران تلاش گر برنامه عملیاتی و مسوولان پایش در سـال ۹۹، دانشگاه علوم پزشـکی ایلام در بین دانشگاه‌های علوم پزشکی کشور رتبه چهارم کشوری و دانشگاه سرآمد را کسب نمود. وی افزود: دانشگاه علوم پزشکی ایلام در برنامه عملیاتی مشترک دارای ۱۱ هدف کلی، ۲۸۱ هدف کمی، ۵۲۴ برنامه و هزار و ۵۵۵ فعالیت بوده که با تلاش و مدیریت جهادی مسوولان و متولیان این برنامه، موفق به تحقق ۸۲ تا ۹۸ درصد برنامه عملیاتی شـده اسـت. دکتر کریمیان ضمن تقدیر از مسوولان و دست اندرکاران برنامه مشترک عملیاتی در دانشگاه، یادآور شد: کسب این رتبه برتر رسالت و مسوولیت دانشگاه علوم پزشکی را سـنگین تر می کند و امیدواریم با تلاش همکاران این موفقیت‌ها تداوم یابد. رییس دانشـگاه علوم پزشـکی ایلام گفت: در حالیکه کشـور با انواع تحریم‌ها و کمبودها مواجه بود، مسوولان بهداشتی و درمانی این استان نه تنها از شرایط سخت و بحرانی روزهای ابتدایی شیوع کرونـا گذر کردند بلکه در ادامـه و تا کنون نیز اجازه ندادند هیچ بیماری برای دریافت خدمات بهداشـتی درمانی با مشکل مواجه شود. دکتر کریمیان تصریح کرد: استان ایلام تا کنون چهار پیک ابتلا به کرونا را پشت سر گذاشته است که هر کدام سهمگین تر از قبلی، آمار ابتلای روزانه، بستری‌ها و فوتی‌های کرونا را به اوج رساندند. وی اضافه کرد: در این ایام بیمارستان‌ها و مراکز درمانی تا مرز اشباع ظرفیت پیش رفتند اما با مدیریت درست و همکاری و مشارکت دستگاه‌ها و نهادها، نقاهتگاه‌های مختلف برپا شد و این استان با کمبود تخت برای بستری بیماران مواجه نشد.

بازدید دکتر صفریان از چهارمین نمایشگاه کاغذ مقوا و صنایع وابسته

اولین روز از افتتاح چهارمین نمایشگاه کاغذ مقوا و صنایع وابسته ، دکتر صفریان مدیر عامل شـرکت از غرفه شـرکت صنایع چوب و کاغذ مازندران و دیگر غرف های این نمایشگاه بازدید نمود. در این بازدید ۳ ساعته که دکتر رحمان معاون بازرگانی و تعدادی از مشاورین وی حضور داشـتندضمن بازدید از بخشـها و غرفه های مختلف این نمایشـگاه با تعدادی از مشـتریان و بازدیدکنندگان مذاکره بعمل آمد. لازم به ذکر اسـت نمایشـگاه امسال با حضور ۷۰ شرکت فعال در این حوزه از تاریخ ۳۱ خرداد الی ۳ تیر در محل دائمی نمایشگاههای بین المللی تهران برگزار میگردد

مدیرعامل شرکت گاز استان اصفهان در بازدید از شرکت فولاد مبارکه:

با توجه به نیاز جدی کشور به محصولات فولاد مبارکه خواهان محدودیت تأمین گاز این مجموعه نیستیم



اصفهان –بهمن راعی

مدیرعامل شـرکت گاز اسـتان اصفهان گفت: شـرکت فولاد مبارکـه یکی از مشـتریان بزرگ شرکت گاز استان است و خواسته ما این نیست که تأمین گاز فولاد با محدودیت روبه‌رو شود؛ برای این امر می‌توان به سمت بهینه‌سازی مصرف حرکت کرد که خوشـبختانه ظرفیت و فضای لازم برای انجام این کار در مجموعه فولاد مبارکه وجود دارد؛ همچنین می‌توان با همکاری فولاد مبارکه و واحد بهینه‌سـازی مصرف انرژی شـرکت گاز، در این مسیر گام برداشت.

سید مصطفی علوی در بازدید از شرکت فولاد مبارکه خاطرنشان کرد: بیش از ۴۵ درصد از فولاد کشور توسط شرکت فولاد مبارکه تأمین می‌شود که یک مجموعه بسـیار فعال و ارزشمند صنعتی است.

وی افـزود: مـا از خـط تولیـد ورق گالوانیزه (ورق‌های رنگی) بازدید کردیم؛ محصولی که تولید آن محدود به مجموعه فولاد مبارکه بوده و تقریبا از ۲۰ سال گذشته در این شرکت آغاز شده و جای تبریک برای تولید چنین محصولی وجود دارد.

علوی همچنین در خصوص مشکلاتی که ناشی از محدودیـت تأمین انرژی اسـت، اظهـار کرد: محدودیت‌های تأمین انرژی سال‌هاست که مطرح بوده، اما از سـال گذشته نمود بیشتری پیدا کرده اسـت. البته این موضوع در فصل سرما که ممکن است با قطعی و یا محدودیت در تأمین گاز مواجه شویم بیشتر خواهد بود.

مدیرعامل شرکت گاز استان اصفهان ادامه داد: شـرکت فولاد مبارکه به‌عنوان یکی از مشـتریان بزرگ شـرکت گاز اصفهان که روزانه ۱۰ میلیون مترمکعـب مصـرف گاز دارد، از اهمیـت زیادی برخـوردار بوده و ما نمی‌خواهیـم میزان گاز این مجموعه محدود شود؛ چراکه محصولات تولیدی این مجموعه موردنیاز کل کشور است.

وی افزود: اما نکته اینجاست زمانی که مصرف بخش خانگی نسـبت به میزان مصرف صنعت در فصل سرما بیشـتر می‌شود و تأمین نیاز گاز برای عموم مردم در اولویت است، به‌ناچار برای برخی از صنایع همچون فولاد نیز محدودیت اعمال شـود که ابلاغ آن نیز از پایتخت صورت می گیرد؛ اما راه برون‌رفت از این موضوع حرکت به سـمت مصرف بهینه است که خوشبختانه در فولاد مبارکه فضای مناسب برای این دست از اقدامات وجود دارد و اگر بخش انـرژی این مجموعه فعالیـت جدی برای بهینه‌سـازی مصـرف داشـته باشـد، از میزان صرفه‌جویی صورت گرفتـه می‌توان گاز موردنیاز مجموعه را تأمین کرد.

علوی تأکید کرد که از مشکلات قطع شدن گاز و محدودیت‌های آن برای صنعت فولاد آگاه است، امـا این موضوع را می‌توان با مصرف بهینه جبران کرد و امید می‌رود بتوان با کمک واحد بهینه‌سازی مصـرف انرژی شـرکت گاز که توسـط نیروهای متخصص ایجادشـده، تعاملی دوطرفه با شرکت فـولاد مبارکه ایجاد کرد تـا در مواردی که امکان کاهش مصرف وجود دارد، اقداماتی انجام شـود و در نهایت نگرانی‌های ناشی از عدم تأمین گاز را که ممکن است در زمستان پیش آید کاهش دهیم.

مدیرکل آموزش و پرورش مازندران خبر داد:

برگزاری دوازدهمین المپیاد دانش‌آموزی علوم و فناوری نانو



مدیـرکل آموزش و پرورش مازندران از برگزاری دوازدهمین المپیاد دانش آموزی علوم و فناوری نانو خبر داد.

«علیرضا سـعدی پـور» از برگـزاری دوازدهمیـن المپیاد دانش‌آموزی علوم و فناوری نانو خبر داد و گفت: مرحله اول این آزمون به صورت آنلاین در تاریخ ۲۵ مرداد ۱۴۰۰ برگزار می‌شود.

وی افزود: بسـتر برگزاری آزمون سامانه باشگاه نانو به آدرس www.nanoclub.ir می‌باشد.

مدیرکل آموزش و پرورش مازندران با اشاره به اینکه هدف از برگـزاری این آزمون شـکوفایی اسـتعدادهای برتر و توسـعه المپیادهای علمی اسـت تصریح کرد: دانش آموزان دوره متوسطه دوم، هنرستان‌ها و پژوهش‌سراهای دانش‌آموزی جامعه هدف این المپیاد دانش‌آموزی را تشکیل می‌دهند.

سـعدی پور تاکید کرد: آخرین مهلت ثبت نـام تا تاریخ ۲۵ تیر ۱۴۰۰ بوده و قابل تمدید نیست.

وی افزود: در راستای آماده‌سـازی دانش‌آموزان برای حضور در این المپیاد، سه آزمون آزمایشی در نظر گرفته شده است که جزئیات آن در سـایت باشگاه نانو به آدرس www.nanoclub.ir موجود است.

عناوین روزهای هفته مدیریت مصرف بهینه آب سال ۱۴۰۰ اعلام شد



اصفهان – بهمن راعی

از سـوی دفتر روابط عمومـی و ارتباطات مردمی شرکت مهندسی آب وفاضلاب کشور، عناویـن روزهای هفته مدیریت مصرف بهینه آب در سال جاری اعلام شد.

مدیـر روابـط عمومی و آمـوزش همگانی شرکت آب و فاضلاب استان اصفهان با بیان این کـه هفته اول تیرماه، هفتـه مدیریت مصرف بهینه آب و برق، نام گذاری شـده است، اعلام کرد: روز یکـم تیرماه تحت عنـوان مدیریت مصرف آب، برق و خانواده است که این عنوان با هدف فراهم کردن زمینه مشارکت خانواده‌ها در مدیریـت مصرف و افزایـش نقش زنان در اصلاح الگوی مصرف انتخاب شده است.

مهـرداد خورسـندی، روز دوم هفته صرفه جویـی را مدیریـت مصرف آب و بـرق ، افکار عمومی و رسـانه خواند و بیان داشت: هدف از نام گذاری روز دوم تیرماه اسـتفاده گسترده‌تر از ظرفیت وسـایل ارتباط جمعی و شبکه‌های اجتماعی به منظـور افزایش آگاهی عمومی و بالابردن سـطح دانـش مصرف‌کنندگان آب نسبت به محدودیت منابع است.

وی روز سـوم هفته صرفه جویی را مدیریت مصرف آب و برق، صنعت، سازمان‌های عمومی و موسسات خصوصی اعلام کرد و خاطر نشان سـاخت: ایـن روز بـا هـدف تبییـن نقش تولیدکنندگان تجهیـزات کاهنده مصرف در توسـعه فناوری‌هـای کاهنده مصـارف آب و انـرژی، تشـریح ضـرورت توسـعه صنایع و بهره‌برداری از معادن متناسب با ظرفیت‌های منابـع آبـی و انـرژی کشـور و تبیین نقش سـازمان‌ها و موسسـات در اعمـال رویه‌های صحیـح مصـرف آب و انرژی در تاسیسـات و ساختمان و غیره نام گذاری شده است.

خورسـندی عنوان روز چهارم هفته صرفه جویی را مدیریت مصرف آب و برق و آموزه‌های دینی اعلام کرد و خاطر نشان ساخت: هدف از نام گذاری تبیین اهمیت صحیح مصرف کردن و پرهیز از اسراف از منظر تعالیم دینی و معرفی شیوه‌های صحیح مصرف با اتکا به تعالیم دینی است.

وی روز پنجـم را مدیریت مصرف آب و برق ، خدمـات شـهری و روسـتایی و جلـب مشـارکت‌های مردمـی و خیرین دانسـت و تصریح کرد: تشـویق و ترغیب دسـتگاه‌های خدمات‌رسـان شهری و روسـتایی به کاهش مصارف آب و انرژی، تشـویق و ترغیب مردم و خیرین برای سرمایه‌گذاری به منظور توسعه و بهبود زیرساخت‌های تولید و انتقال و توزیع آب و انـرژی و جلب مشـارکت صنایع و صاحبان منابـع مالی در انجام مسـئولیت اجتماعی در حوزه آب و انرژی با اجرای برنامه های فرهنگ سازی از اهداف نام گذاری این روز بوده است.

خورسـندی با اشـاره به این که عنوان روز ششم هفته صرفه جویی مدیریت مصرف آب و برق غذا، منابع طبیعی و حفظ محیط زیسـت است، افزود: تشریح نقش آب و انرژی در امنیت غذایی، تشـریح نقش منابع طبیعی در توسعه اقتصادی جوامع و ضرورت حفظ محیط زیست برای بقا و تداوم تمدن بشـری و تشریح نقش اجرای طرح های جمع آوری و تصفیه بهداشتی فاضلاب و همچنین بازچرخانی آب در حفظ و ارتقـای کیفیت منابع آبی از اهداف نام گذاری این روز است.

مدیر روابط عمومی و آموزش همگانی آبفای اسـتان اصفهان، مدیریت مصـرف آب و برق، اقتصاد و حقوق شهروندی را شعار روز هفتم در هفته صرفه جویی اعلام کرد و بیان داشت: این نام گذاری با هدف تشریح ارزش اقتصادی آب و برق، تشـریح نقش و ارزش اقتصادی کاهش مصـرف در حفظ منابع و جلوگیری از آلودگی محیط زیسـت و لزوم رعایت قانون از سـوی همگان و اطلاع‌رسانی در خصوص انواع جرایم و تخلفات در بخش آب و برق انجام شده است.

تعاونی‌های کم کار در اجرای طرح ملی مسکن اردبیل لغو قرارداد می‌شوند

معاون هماهنگی امور عمرانی استاندار اردبیل گفت: تعاونی‌های مسکن کم کار در اجرای طرح های مسکن ملی تاخیر داشته باشند، لغو قرار داد می‌شوند.

فرزاد قلندری در جلسه بررسی طرح های مسکن ملی افزود: در صورت تاخیر این تعاونی ها، قرارداد آنها لغو شده و به تعاونی دیگر واگذار می شود.

وی با اشاره به تامین رایگان زمین برای واحدهای مسکن ملی در استان اردبیل ،این اقدام را در راستای کاهش هزینه تمام شده احداث مسکن برای مردم عنوان کرد. معاون استاندار اردبیل تشریح کرد: احداث مسکن برای مردم از اولویت های دولت ها بوده و همه دولت ها در این خصوص در قالب های مختلف برای تامین مسکن اقشار مختلف برنامه ریزی کرده اند

وی با تاکید بر تسریع در روند عملیات اجرایی واحدهای مسکن ملی خواستار احصا نیازمندی های منابع برای تامین زیرساخت های این واحدها شد.

قلندری به اجرای واحدهای مسـکن ملی در شـهرهای زیـر ۱۰۰ هزار نفر جمعیت با مشـارکت بنیاد مسکن اشـاره کرد و خواستار تعیین تکلیف تعاونی هایی که عملیات اجرایی این واحدها را شروع نکرده اند، شد.

مدیر کل راه و شهرسـازی استان اردبیل نیز در این جلسه از ثبت نام نهایی و واریز وجه از سوی ۲ هزار و ۵۳۴ متقاضی مسکن ملی در استان خبر داد.

محبوب حیدری افزود: زمین مـورد نیاز برای این تعداد از متقاضیان تامین شـده و سـازه های برخی از واحدهای در حال اجرا تا پایان شهریورماه به اتمام می رسد.

وی بیان کرد: هزار واحد از تعداد واحدها با مشارکت ستاد اجرایی فرمان امام ره، ۸۰۰ واحد بنیاد مسـکن، ۳۵۰ واحد در شـهرک الهیه و ۴۵۰ واحد در ۱۷ هکتاری شهرک اندیشه در حال اجرا است.

حیدری گفت: با اینکه تامین زمین برای برخی تعاونی‌های دیگر انجام شده، ولی هنوز عملیات اجرایی را شـروع نکرده‌اند و لازم اسـت هماهنگی‌های لازم برای آغاز عملیات اجرایی انجام شود.

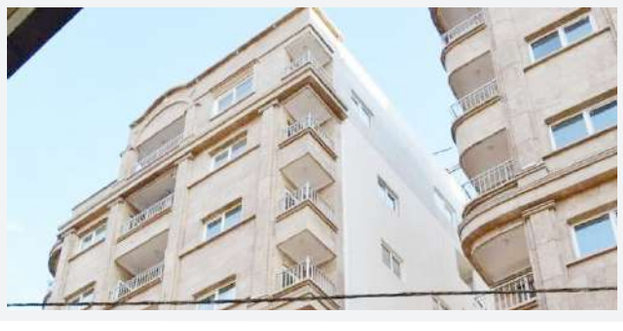

فعالیت های شرکت پالایش نفت اصفهان در حوزه کاهش مصرف آب



اصفهان –بهمن راعی

شرکت پالایش نفت اصفهان به‌عنوان یکی از بزرگ‌ترین و استراتژیک ترین صنایع کشـور، وظیفه دارد به‌عنوان یک مسئولیت اجتماعی، سـوخت مورد نیاز جامعه و مردم را با کیفیت‌های استاندارد تهیه کند. همین احساس مسئولیت اجتماعی و تعلق عمیق به جامعه و مردم باعث شده تا مدیریت این شرکت، در مسیر بهبود کیفیت فرآورده‌های تولیدی گام بردارد و فرآورده‌هایی تولید کند که کمترین آثار مخرب را بر محیط زیست و جامعه داشته باشد. این صنعت در صدد است با اجرای پروژه‌های عظیم زیست محیطی، در فرآیندهای تولید وارتقاء کیفیت فرآورده‌های نفتی، محصولات خودنظیر بنزین و گازوئیل را با بهترین کیفیت و مطابق با استانداردهای جهانی به بازار عرضه کند. البته باید گفت شرکت پالایش نفت اصفهان در مسیر فعالیتش، همچون دیگر صنایع استان، برای تأمین آب با چالش هایی روبه رو می باشد.

پروژه‌های پالایشگاه اصفهان در جهت حفظ محیط زیست، در سه بخش آب، خاک و هوا اجرا می شود؛ فعالیت‌های صورت گرفته در حوزه آب شـرکت، دستاوردهای خوبی را به همراه داشته است.

تصفیه و بازگردانی ۳۲۰ مترمکعب در سـاعت پسـاب ارسالی از واحدهای عملیاتی در تصفیه‌خانه صنعتی-تصفیه و بازگردانی ۴۰۰ مترمکعب در سـاعت پساب تصفیه‌خانه صنعتی، بویلرهاوبرج‌های خنک کننده در واحد اسمز معکوس (RO) از جمله اقدامات پالایشگاه اصفهان در حوزه مدیریت پسـاب اسـت. تصفیه ۴۰ مترمکعب در سـاعت فاضلاب بهداشتی واستفاده برای آبیاری فضای سبز-بهینه‌سازی واحد بازیافت آب با نصب سیستم کلاریفایر RO و UF- استفاده از دسـتگاه UV در جهت گندزدایی فاضلاب بهداشـتی- بهره‌برداری از واحد جدید RO۵ در جهت استفاده از پساب واحد RO- نصب سیستم‌های الکترونیکی کنترل و کاهش مصرف آب با نصب شیرهای دارای سنسور از دیگر فعالیت‌های صورت گرفته در شرکت است.

همچنین حذف روش آبیاری غرقابی و جایگزین کردن آبیاری تحت فشار و آبیاری قطره‌ای، پاک‌سازی سفره‌های آب زیرزمینی به روش استحصال پلوم‌های آلودگی و عقد قرارداد با شرکت‌های معتمد سازمان حفاظت محیط زیست با هدف پایش آلاینده‌های آب از اقدامات دیگر پالایشگاه اصفهان در زمینه مدیریت پساب است

راه‌اندازی خط انتقال، ایستگاه پمپاژ و تصفیه‌خانه پساب شهری در شرکت پالایش نفت اصفهان

به‌منظـور صیانت و مصرف بهینه منابع ملی و با توجه به بحران آب در اسـتان اصفهان، سـال گذشـته، پروژه ملی زیست‌محیطی تصفیه و استفاده صنعتی از فاضلاب شهری را با رویکرد کاهش مصرف منابع (آب شرب) و به ظرفیت ۷۵۰ مترمکعب در ساعت راه‌اندازی شد

این پروژه که با حضور اسـتاندار اصفهان به بهره‌برداری رسیده‌است، ظرف مدت ۲۴ ماه انجام و با هزینه‌ای بالغ بر ۱۰۰ میلیارد تومان در محل شرکت پالایش نفت اصفهان انجام‌شده است.

همکاری شرکت پالایش نفت اصفهان در طرح انتقال آب خلیج‌فارس به اصفهان

در تأمین مالی طرح انتقال آب خلیج‌فارس به اصفهان که یک بازه زمانی سه‌ساله برای آن تعریف‌شده‌است، این شرکت در کنار دیگر صنایع بزرگ استان نقشی پررنگ دارد که انشا... پس از راه‌اندازی این طرح با سهام خریداری‌شده، از آب انتقالی بهره‌مند خواهیم‌شد.

برنامه‌های در حال اجرای شرکت پالایش نفت اصفهان

برنامه‌های آتی زیسـت‌محیطی شـرکت پالایش نفت اصفهان با موضوع آب: هیبریدی کردن برج‌های خنک کننده شـرکت، پروژه احداث واحد HERO High Efficient Reverse Osmosis با هدف بازیابی آب‌های فوق شـور ناشـی از دورریز واحـد RO و پروژه پیش تصفیه پسـاب شهری می‌باشد.

مدیرکل بهزیستی مازندران؛

حل معضل اعتیاد عزم و خرد جمعی می خواهد



فـرزاد گوهردهی مدیر کل بهزیسـتی مازندران در نشسـت خبری به مناسـبت هفته مبارزه با مواد مخدر با اشـاره به جهانی بودن معضل اعتیاد عنوان داشـت: شعار جهانی سـال جاری < حقایق درباره مواد مخدر را به اشتراک بگذاریم تا زندگیها را نجات ببخشیم > می باشد.

مدیر کل بهزیسـتی مازندران در ادامه افزود: اعتیاد مسئله چند بعدی و چنـد وجهی بوده و حـل این معضل، عزم و خرد جمعی را می طلبد و همه وظایف مرتبط با آن، برعهده یک نهاد یا دستگاه خاصی نیست.

گوهردهی با اعلام رضایت از همکاری بانکها در اعطای وامهای خوداشتغالی به بهبودیافتگان ،اظهار داشت: در جذب منابع تخصیصی با برقراری تعامل مناسب بین بهزیستی و بانکهای عامل و تسهیل گری شعبات به جذب ۱۰۰ درصدی رسیدیم که با اعطای ۲۰ میلیارد تومان وام به به ۴۹۲ متقاضی در مقایسه با سایر استانها رتبه برتری را کسب کردیم.

وی با اشاره به اینکه آموزش و پرورش، آموزش عالی و دانشگاههای علوم پزشـکی در مقوله آموزش عوارض اعتیـاد و مهارت های زندگی به جامعه هدف بهزیستی همکاری های مناسبی را داشته اند، گفت: در سال گذشته به ۲۰۰ هزار نفر از جامعه هدف بهزیستی ،مدیران و کارکنان دستگاههای اجرایی ،دانش آموزان و دانشجویان آموزش های لازم در زمینه اعتیاد و معضلات آن به صورت مجازی ارائه شده است.

گوهردهی با بیان اینکه جمعیت بانوان گرفتار معضل اعتیاد زیر ۱۰ درصد می باشـد، اظهار داشـت:اداره کل بهزیستی مازندران در صورت وجود داوطلب دارای شرایط سازمان، آمادگی لازم برای راه اندازی مرکز جامع درمان اعتیاد در حوزه بانوان را دارد.

مدیر کل بهزیسـتی مازندران بیان داشت :سـازمان بهزیستی از طریق خط ۱۴۸۰(صدای مشاور)، خط ۱۲۳ و خط ملی اعتیاد با شماره ۰۹۶۲۸ خدمات مشاوره ای را در زمینه اعتیاد ارائه می دهد.

وی به خدمات درمانی بهزیستی مازندران در این حوزه اشاره کرد و گفت :در استان مازندران یک مرکز دولتی و ۵۹ مرکز سرپایی درمان اعتیاد فعالیت می کنند که در سال گذشته به بیش از ۸ هزار نفر از جامعه هدف بهزیستی خدمات ارائه شده است.

گوهردهی با اشاره به مراکز اقامتی میان مدت، افزود: در سال گذشته ۵۳ کمپ در اسـتان مازندران فعالیت کردند که بالغ بر ۷هزار نفر در این مراکز خدمات دریافت کردند.

مدیرکل بهزیسـتی مازندران با بیان اینکه در سـال گذشته مرکز جامع درمان و بازتوانی اعتیاد بهزیستی مازندران در شهرستان جویبار راه اندازی شده است، ادامه داد: ظرفیت این مرکز ۶۰ نفر می باشد که با توجه به شیوع کرونا در حال حاضر ۳۰ نفر در آن پذیرش می شوند که به منظور حرفه آموزی و اشتغال بیماران، کارگاه های حرفه‌آموزی در آنجا در حال فعالیت هستند.

وی خاطر نشان کرد: در استان مازندران ۱۳ مرکز کاهش آسیب ناشی از اعتیاد وجود دارد که به بیش از سه هزار نفر خدمات لازم را ارائه داده است.

گوهردهی به نگهداری و درمان معتادان متجاهر اشاره کرد و گفت: مرکز دولتی درمان ،نگهداری و کاهش آسیب اعتیاد اسـتان مازندران در سـال گذشته تعطیل بود که این خدمات در ۱۵ مرکز تبصره ۲ ذیل ماده ۱۶ ارائه شده است.

مدیرکل بهزیستی مازندران افزود: در سال گذشته ۲۰ هزار بیمار در ۱۴۵ مراکز درمان و کاهش آسیب اعتیاد بهزیستی مازندران پذیرش و تحت درمان قرار گرفتند.

معاون خدمات مشترکین و درآمد شرکت آبفای استان اصفهان :

خسارت های ناشی از پمپ غیر مجاز برای مشترک بیش از مزایای آن است



اصفهان –بهمن راعی

معاون خدمات مشترکین و درآمد شرکت آبفای استان اصفهان گفت: تحت هر شرایطی نصب مستقیم پمپ برروی شبکه ممنوع است و پیگرد قانونی دارد و نصب مستقیم پمپ نه تنها موجب عدم مدیریت عادلانه آب در شـبکه توزیع می شـود، بلکه خسارات متعددی به کنتور، انشعاب و حتی شبکه توزیع آب وارد می کند.

محسن صالح افزود: نصب غیر مجاز پمپ باعث مکش مستقیم آب از شبکه شده و فشار شبکه را تحت تاثیر قرار می دهد.

معاون خدمات مشترکین و درآمد شرکت آبفای استان اصفهان با تاکید بر این که در اثر خاموش و روشن شدن های مکرر پمپ به دلیل تغییر سرعت عبور جریان آب، عملکرد و اندازه گیری کنتور غیرواقعی خواهد شـد، اظهار داشت: به همین دلیل ممکن است مشـترک در ماه بعد از نصب پمپ، قبض آب بهائی با مبلغ بسیار بیشتر از مبلغ دوره های مشابه قبلی دریافت کند که به دلیل تخلف در نصب پمپ هیچ اعتراضی برای این دسـته از مشـکلات قابل پذیرش نیست.

وی با بیان این که تحت هر شرایطی نصب مستقیم پمپ برروی شبکه ممنوع است و پیگرد قانونی دارد، اعلام کرد: در ماده ۳۴-۴ و ۳۹-۴ آیین نامه عملیاتی شرکت های آب و فاضلاب در خصوص متخلفینی که پمپ را به صورت مستقیم به شبکه توزیع آب وصل می کنند، جریمه قطع انشعاب تا زمان برچیدن پمپ در نظر گرفته شده و در صورت تکرار پیگرد از طریق مراجع قضائی صورت می گیرد.

صالح در خصـوص روش صحیح نصب پمپ گفت: برای حل مشکل کمبود فشار آب باید بعد از کنتور، یک مخزن ذخیره نصب شـود و پمپ را بعد از مخزن نصب کرد تا از مکش مستقیم آب از شبکه توزیع جلوگیری شود.

معاون خدمات مشـترکین و درآمد آبفای اسـتان اصفهان به مزایای روش صحیح نصب پمپ اشاره کرد و اظهار داشت: وجود ذخیره آب در زمان نوسـانات شبکه، کاهش هزینه آب مصرفی، توزیع آب با فشار مناسب در طبقات بالای ساختمان و جلوگیری از سـوختن پمپ بر اثر نوسانات فشار شبکه از مهم ترین مزایای روش صحیح نصب پمپ به شمار می آید.

رییس کل دادگستری:

نقش بزرگان و معتمدان در حل و فصل دعاوی

رییس کل دادگسـتری ایلام از کاهش ۴۷ درصدی پرونده‌های اجرای احکام این استان در مقایسه با سال گذشته خبر داد و گفت: این آمار نشان از اهتمام، کار جهادی و دقت قضات دارد.

ایلام – ترنم بهاری – رییس کل دادگستری ایلام از کاهش ۴۷ درصدی پرونده‌های اجرای احکام این استان در مقایسه با سال گذشته خبر داد و گفت: این آمار نشان از اهتمام، کار جهادی و دقت قضات دارد. به گزارش پایگاه خبری ترنم بهاری، علی دهقانی در نشست با اصحاب رسانه به مناسب هفته قوه قضاییه اظهار داشت: با تلاش همکاران دستگاه قضا در استان سرانه رسیدگی به نسبت پرونده و قضات از ۶۰ پرونده به ۱۶۰ پرونده در ماه رسیده است و این آمار قابل رستی آزمایی و نتیجه آن آشکار است ،ضمن اینکه پرونده های مانده نیز کاهش ۵۳ درصدی یافته اند.

وی افزود: این میزان کاهش در دادگاه های تجدیدنظر استان محسوس تر است بطوریکه شاهد کاهش ۹۱ درصدی پرونده ها در این مرحله تجدید نظر طی سال گذشته بوده ایم.

رییس کل دادگستری ایلام همچنین از کاهش ۴۷ درصدی پرونده ها در شعب اجرای احکام و ۵۸ درصدی در دادگاه ها و دادسراها خبر داد و گفت: میزان پرونده های مانده در سال ۲۷۹۹ درصد کمتر از پایان سال ۹۸ بوده است. دهقانی تعداد پرونده های ورودی به سیستم قضایی استان در سال گذشته را ۱۳۱ هزار و ۳۹۸ پرونده عنوان کرد و افزود: ۱۳۵ هزار مورد از این تعداد مختومه شده است. وی تعداد پرونده های یکتا در استان را سال گذشته ۵۱ هزار و ۹۹۵ مورد برشمرد و اظهار داشت: این تعداد در مقایسه با سال ۹۸ حدود چهار درصد کاهش یافته است.

رییس کل دادگسـتری ایلام از کاهش ۱۵ درصدی مدت زمان رسیدگی به پرونده ها خبر داد و گفت: نقش شوراهای حل اختلاف در کاهش اطاله دادرسی بسیار موثر بوده بطوریکه ۳۲ درصد پرونده های ارجاعی در این شعب به صلح و سازش منجر شده است.

دهقانی با اشاره به نقش بزرگان و معتمدان در حل و فصل دعاوی یادآور شد: ۱۴ فقره پرونده قتل عمد در نتیجه رایزنی های صورت گرفته با خانواده های طرفین منجر به مصالحه شده است.

وی استفاده از فناوری های نوین را از مهم ترین راهبردهای دستگاه قضا برای رسیدگی بهتر به پرونده های قضایی اعلام کرد و تاکید کرد: هم اکنون ۴۰ سامانه هوشمند در حوزه های مختلف قضایی مورد استفاده قرار می گیرد که از این تعداد می توان به سامانه های نوبت دهی، صدور گواهی عدم سوء پیشینه، راهنمایی و مشاوره قضایی ارزیابی عملکرد قضات و..اشاره کرد که در چارچوب سند تحول قضایی مورد استفاده قرار می گیرد.

رییس کل دادگستری ایلام با اشاره به راه اندازی اپلیکشین عدالت همراه در سیستم قضایی اضافه کرد: ایجاد این ابزار در گوشی های تلفن همراه توانسته بخش زیادی از نیازهای مراجعان را برطرف کند، ضمن اینکه هم اکنون ۲۰ استعلام قضایی به شکل برخط قابل انجام است.

دهقانی با اشاره به انتقال زندان قدیمی ایلام به مکان جدید گفت: سرانه نگهداری زندانی در نتیجه این فرآیند از هفت به ۱۱ متر افزایش یافته است، ضمن اینکه دادرسی در سطح زندان ها نیز الکترونیکی شده است و در این زمینه رتبه برتر کشور را کسب کرده ایم.

اخبار

کشف و توقیف ۵ دستگاه ماینر در شهر ایلام

مدیرعامل شرکت توزیع برق استان ایلام از کشف و توقیف ۵ دستگاه ماینر در یکی از محلات شهر ایلام خبر داد. مدیرعامل شـرکت توزیع برق اسـتان ایلام از کشف و توقیف ۵ دستگاه ماینر در یکی از محلات شهر ایلام خبر داد. هادی شیرخانی روز سه شنبه در کارگروه رسانه ی برق ایلام اظهار داشت: در راستای ارتقا و برقراری رفاه اجتماعی و برق پایدار، استفاده کنندگان از دستگاه‌های ارز دیجیتال را معرفی کنید. وی افزود: یکی از عوامل کمبود تولید برق در کشور و به تبع آن استان ایلام همین استفاده کنندگان از دسـتگاه‌های ماینر است که در صورت آگاهی از مکان چنین افرادی آنها را معرفی نمایید. مدیرعامل شـرکت توزیع برق اسـتان ایلام گفت: فرد خاطی توسط نیروهای انتظامی دستگیر و ضمن توقیف ۵ دستگاه ماینر که به صورت کاملا حرفه‌ای در خانه و بدون سر و صدا فعال بودند، جهت گذراندن مراتب قانونی به دستگاه قضایی معرفی گردید. وی ادامه داد: یکی از دلایل اصلی خاموشی‌های اجباری، استخراج غیرمجاز رمزارزها در کارگاه‌ها، منازل و... غیره است که از برق یارانه‌ای که حق مردم است به سود خود اسـتفاده غیرمجاز کرده و باعث خاموشـی‌های اجباری می شـوند. لذا از عموم مردم آگاه استان ایلام خواهشمند است در جهت کاستن از احتمال خاموشیهای گسترده بخصوص در ایامی که با افزایش دمای هوا مواجه هستیم، پس از حصول اطمینان از محل فعالیت استخراج کنندگان غیرمجاز رمزارز (ماینر) آن را اطلاع دهند. شیرخانی یادآوری کرد: اطلاعات شخصی گزارش دهنده بصورت کاملا محرمانه در سـامانه مذکور محفوظ خواهد ماند و در صورت صحت گزارش ثبت شـده در سامانه، از پاداش نقدی تا سـقف ۲۰ میلیون تومان نیز بهره‌مند خواهند شـد. وی عنوان کرد: از طریق آدرس اینترنتی www.tavanir.org.ir/samaat و کلیک بر روی گزینه «ثبت گزارش رمزارز غیرمجاز» گزارش خود را ثبت نمایید. همچنین شماره تماس ۰۸۴۳۳۳۵۳۷۲۱ و شماره پیامک ۳۰۰۰۲۹۰۱۲۷ برای اطلاع رسانی از مکان ماینرها در اختیار مردم می‌باشد.

از اعضای گروه کار نمونه ملی در مازندران تجلیل شد

در جلسه شورای اداری تخصصی اداره کل تعاون، کار و رفاه اجتماعی مازندران در حوزه اجتماعیدر دومین جلسه شورای اداره تخصصی اداره کل تعاون، کار و رفاه اجتماعی مازندران، از مسئول و اعضای گروه کار گروه صنعتی مازرون فوم واقع در شـهرک صنعتی بشل شهرستان سوادکوه بعنوان گروه کار نمونه ملی و استانی با اهداء تندیس و لوح تقدیر با امضای رییس محترم جمهور و وزیر تعاون، کار و رفاه اجتماعی توسط کامران اصغری مدیر کل و مهدی زاده و عبدی معاونین اجتماعی و کارآفرینی و اشتغال اداره کل تجلیل شد.

ثبت بزرگترین رکورد در بتن ریزی پروژه های عمرانی شهر اراک/بتن ریزی عظیم عرشه پروژه مقاومت به حجم ۳۰۰۰ مترمکعب،طی ۲۳ ساعت

اراک- خبرنگار روزگار ما

به گزارش اداره ارتباطات و امور بین الملل شهرداری اراک، بزرگترین حجم بتن ریزی در پروژ های عمرانی شهر اراک در عرشه پروژه مقاومت، از ساعت ۴ بامداد روز یکشنبه ۳۰ خرداد ماه سال جاری و با رمز یا ثامن الحجج آغاز، که طی یک مرحله و در ۲۳ سـاعت انجام شـد. مهندس بیاتیان شهردار اراک: حجم بتن ریزی سه هزار مترمکعبی عرشه پروژه مقاومت در یک روز، در اجرای طرح‌های مدیریت شهری اراک بی سابقه است به گزارش اداره ارتباطات و امور بین الملل شهرداری، شهردار اراک در آیین بتن ریزی سه هزار مترمکعبی تقاطع مقاومت گفت: میدان مقاومت به دلیل واقع شدن در مسیر خیابان قائم مقام فراهانی که یکی از پر تردد‌ترین معابر کلانشهر اراک است به عنوان یک گره ترافیکی بود و نیاز به اجرای پروژه و غیر همسطح سازی معبر داشت. مهندس بیاتیان، افزود: با توجه به اجرای پل های شهید بختیاری، تقاطع میدان ورزش (آزادگان)، روگذر بلوار قدس و خاتم الانبیاء در مسیر شرق نسبت به میدان مقاومت و تکمیل و گشـایش تقاطع غیر همسطح صیدی در مهرماه سال گذشته در ناحیه غربی میدان، نیاز به اجرای پروژه میدان مقاومت به عنوان قطعه میانی در این محدوده از رینگ شهری ضروری بود. وی بیان کرد: تقاطع غیر همسطح مقاومت اراک مقرر شده بود که در ۸۴۰ روز توسط قرارگاه خاتم اجرا شود اما در اقدامی شجاعانه روزشمار اجرای این طرح به ۱۸۰ روز تغییر کرد. شهردار اراک ادامه داد: بسیاری از زیر ساخت‌های این طرح که هر کدام یک پروژه بود در سایه تعامل و همکاری بین دستگاهی اجرا شده و حجم بتن ریزی سـه هزار مترمکعبی در یک روز برای این طرح در اجرای طرح‌های مدیریت شـهری اراک بی سـابقه است. مهندس بیاتیان عنوان کرد: ایجاد نخستین خطوط بی آر تی در اراک در مناطق شهرک هجرت، شهرک بعثت، شهرک جوادیه و الغدیر به سمت میدان شورا در دستور کار ویژه قرار دارد.

قطع برق دستگاه‌های اجرایی پرمصرف در ۴ شهر مازندران

برق ۲۱ اداره، مراکز تفریحی و دانشگاه‌ها به علت رعایت نکردن الگوی مصرف در ۴ شهر مازندران قطع شد. سرپرست شرکت توزیع برق مازندران گفت: پنج روز گذشته برق ۲۱ دستگاه اجرایی و اداری اسـتانی و شهرستانی در ساری، قائمشهر، بابل و آمل براساس مصوبه ۹ خرداد هیات وزیران که همه دستگاه‌های اجرایی، ادارات، بانک‌ها و نهادهای عمومی غیردولتی را ملزم به رعایت معیارهای مصرف بهینه برق و کاهش آن به میزان ۵۰ درصد، نسـبت به سال گذشته شده کرده بود تا اطلاع بعدی قطع شد. سید کاظم حسینی کارنامی افزود: پایش مصرف برق در ۵۰۶ دستگاه اداری و اجرایی در مناطق زیر پوشش این شرکت با توجه به سیاست‌های ابلاغی از سوی توانیر و لزوم مدیریت بار مصرفی ادارات تا پایان پیک در سطوح مختلف بصورت روزانه انجام می گیرد. او گفت: دستگاه‌های اجرایی، اداری یا مجموعه‌هایی مانند بانک‌ها الگوی مصرف و کاهش ۵۰ درصدی مصرف برق را رعایت نکنند، ابتدا به آن‌ها اخطار داده می‌شود و در نوبت دوم نیز نسبت به قطع موقت برق تا زمان اصلاح وضع اقدام می‌شود.

توزیع بیش از ۶۰ هزار تن کود ازت یارانه داردر استان مرکزی

اراک- خبرنگار روزگار ما

به گزارش روابط عمومی سازمان جهاد کشاورزی استان مرکزی، مدیر زراعت وباغبانی جهادکشاورزی استان مرکزی از توزیع بیش از ۶۰ هزار تن کود ازت یارانه دار خبر داد کیشانی در جلسه کمیته زراعت که با حضور مدیران جهادکشاورزی شهرستان که با موضوع دستور نظارت بر راستی ازمایی کودشیمیایی و نظارت بر خرید گندم برگزار شد گفت در این جلسه مقرر گردید علاوه بر توزیع کود شیمیایی، نظارت و اعلام نیاز خرید گندم برای سـال ۱۴۰۰ و ۱۴۰۱ انجام شـود وی همچنین بر توزیع و نظارت کافی بر بیش از ۶۰ هزار تن کود ازت یارانه دار که هر ساله توسط سازمان جهادکشاورزی بین زارعین توزیع میشد تاکید کرد کیشانی در ادامه اظهار داشت در این جلسه کلیه مدیران ستادی و شهرستانی مرتبط با توزیع کود شیمیایی مکلف شدن که به طور مستمر نظارت کافی برای تامین و توزیع این نهادهای مهم را انجام وبه غیر از کارگزاری های مجاز هیچ فرد حقیقی یا حقوقی مجاز به توزیع کود یارانه دار نباشد و در این راستا با افراد متخلف طبق قانون به مراجع ذی صلاح معرفی و برخورد خواهد شد وی یاد اور شد در این جلسه در زمینه راستی ازمایی شبکه توزیع مستمر مقرر گردید توزیع کود شیمیایی طی ۲ سال گذشته در سامانه الکترونیکی توسط کارشناسان مرتبط انجام شود

رفع موانع تولید، اولویت مهم سازمان صمت است

معاون سازمان صمت استان ایلام گفت: ایجاد اشتغال و رفع موانع تولید، اولویت مهم سازمان صمت اسـتولی باج در جلسه هیئت اندیشـه ورز کارگروه رفع موانع تولید و اشـتغال در واحدهای صنعتی و کشاورزی استان اظهار داشت: ایجاداشتغال و توجه به معیشت و حمایت از تولید از اولویت هایی است که با تاسی به سیاست های ابلاغی، در برنامه راهبردی و عملیاتی وزارت صمت پیش بینی شده است. وی با اشاره به راه اندازی مرکز شبانه روزی رسیدگی به مشکلات واحدهای تولیدی در سال گذشته افزود: برحسب فرمایشات مقام معظم رهبری مبنی بر ضرورت گره گشایی از مشکلات حوزه تولید، مشکلات بنگاه های اقتصادی در این مرکز با حضور نمایندگان همه دسـتگاه های اجرایی پیگیری ومرتفع می شود. معاون سازمان صمت ایلام در ادامه از برگزاری بیش از ۱۷۰ جلسه کارگروه تسهیل ورفع موانع تولید در سـال گذشـته خبر داد و گفت: مسئله تولید مقوله ای فرا دستگاهی است. وی در ادامه از راه اندازی هیئت های اندیشه ورز در رسته های مختلف بویژه حوزه رفع موانع تولید قدردانی و آمادگی همکاری سازمان صمت در راستای نیل به اهداف این کارگروه را اعلام کرد. فرمانده بسیج ادارات و کارمندان سپاه امیرالمومنین استان ایلام در این جلسه گفت: دغدغه اشتغال ،تولید ،پاسداری از خون شهدا و کمک به مردم در این شـرایط اقتصادی داریم. سرهنگ رئیسی افزود: پنج کارگروه ذیل هیئت های اندیشه ورز تعریف شده و کارگروه رفع موانع تولید واشتغال در واحدهای صنعتی و کشاورززی یکی از کارگروه های تخصصی در راستای تحقق شعار سال است. وی گام اول در این کارگروه را شناسایی و احصاء واحدهای غیرفعال در شهرک صنعتی ایلام برشمرد. سرهنگ رئیسی بیان داشت: سایر جلسات بصورت میدانی و با حضور در محل واحدهای صنعتی می باشد و حمایت های لازم در راستای رفع مشکلات تولید کنندگان صورت خواهد پذیرفت.

سرزمین من

آبرسانی سیار در سطح شهر اصفهان با استفاده از ۴۰ دستگاه تانکر

اصفهان -بهمن راعی

در روزهای پنجشنبه و جمعه گذشته، تعداد ۴۰ دستگاه تانکر سیار با ظرفیت های ۶ تا ۲۷ هزار لیتر به مناطقی که با کاهش فشار و یا قطع آب مواجه شده بودند آبرسانی کردند. در پی افزایش دمای ۴۱ درجه سانتیگراد و در نتیجه افزایش مصرف آب، تعدادی از محله های شهر اصفهان دچار کاهش شدید فشار آب شدو شهروندان اصفهانی را به زحمت انداخت. به همین دلیل آبرسانی سیار در دستور کار شرکت آب و فاضلاب استان اصفهان قرار گرفت و در روزهای پنجشنبه و جمعه گذشته، تعداد ۴۰ دستگاه تانکر سیار با ظرفیت های ۶ تا ۲۷ هزار لیتر به مناطقی که با کاهش فشار و یا قطع آب مواجه شده بودند آبرسانی کردند. بر همین اساس در روزهای یاد شده در حدود ۶۰۰ هزار لیتر آب در بیمارستان های امید، امین و آزمایشگاه نوبل، همچنین بین ساکنان خیابان های آتشگاه، کهندژ، دشتستان، مولوی، پروین، باهنر، قهجاورستان، ملک شهر، بلوار ارتش و محله های مختلف آن توزیع شد. اضافه می شود در حال حاضر به دلیل گرمای هوا و افزایش مصرف آب شهروندان، شبکه آبرسانی اصفهان بزرگ شامل ۵۷ شهر و ۳۸۰ روستا با کمبود آب به میزان ۳۲۰۰ تا ۴۳۰۰ لیتر در ثانیه مواجه است که امید می رود با اتمام و تحویل سامانه دوم آبرسانی به اصفهان توسط شرکت آب منطقه ای، بخشی از این مشکل برطرف شود.

سومین جلسه ستاد تنش آبی شرکت آب و فاضلاب استان مرکزی برگزار شد

اراک-خبرنگار روزگار ما

سومین جلسه ستاد پایش تنش آبی شرکت آب و فاضلاب استان مرکزی بعداز ظهر روز دوشنبه ۱۴ تیرماه با حضور مدیرعامل، اعضاء این ستاد و مدیران امور آب و فاضلاب شهرستان های استان به صورت ویدئو کنفرانس برگزار شد. به گزارش روابط عمومی شرکت آب و فاضلاب استان مرکزی، در ابتدای جلسه مهندس منوچهر شجاعی معاون بهره برداری و توسعه آب شرکت، ضمن ارائه توصیه های لازم به مدیران امور آب و فاضلاب شهرستان های تابعه در خصوص انجام اقدامات لازم در زمان مواجهه با قطع آب بر انجام اقدامات تاکید نمود. در ادامه هریک از مدیران امور آب و فاضلاب شهرستان های تابعه که تعدادی از آنها به صورت حضوری و تعدادی نیز از طریق ویدئو کنفرانس در این جلسه حضور داشتند به تشریح وضعیت شهرها و روستاهای دارای تنش آبی حوزه خدمت خود پرداخته و اقدامات انجام شده برای کاهش تنش آبی در این روستا ها را ارائه نمودند. سپس مهندس عرفانی نسب مدیر عامل شرکت آب و فاضلاب استان مرکزی ضمن قدردانی از تلاش های همکاران در راستای تامین پایدار آب مشترکین به ویژه در شرایط کنونی که بسیاری از شهرها و روستاهای کشور با تنش آبی مواجه هستند، پایش شبکه های آب روستاها را یکی از راه های عبور از بحران کم آبی دانست و افزود: با پایش شبکه ها و انشعابات آب می توان با شناسایی انشعابات غیر مجاز، انشعابات پر مصرف و مصارف نادرست از تضییع حق دیگر مشترکین جلوگیری نموده و اثرات تنش آبی را کاهش دهیم.

بازدید رئیس کل دادگستری استان ایلام از حوزه قضایی شهرستان آبدانان

به گزارش روابط عمومی دادگستری استان ایلام، دکتر علی دهقانی رئیس کل دادگستری ایلام و هیئت همراه ضمن بازدید از حوزه قضایی شهرستان آبدانان، با مردم و مراجعین به دادگستری این حوزه قضایی ملاقات و گفت وگو کرد و پس از بررسی مشکلات و درخواست های آنان دستورات مقتضی را ابلاغ نمود. رئیس کل دادگستری استان ایلام در حاشیه این بازدید با تقدیر از تلاش ها و زحمات قضات و کارمندان حوزه قضایی آبدانان، خدمت رسانی به مردم در دستگاه قضایی بویژه خدمت در مناطق محروم را ارزشمند توصیف کرد و اذعان داشت: بازدیدهای مستمر مسئولین قضایی استان از حوزه های قضایی به منظور توجه ویژه به این حوزه ها، دیدار مستقیم و بدون واسطه با مردم، بررسی و احصاء کاستی ها و نیازمندی ها و برنامه ریزی برای رفع موانع خدمت رسانی به مردم عزیز این مناطق است. وی با حضور در شعب دادگستری شهرستان آبدانان ضمن گفت وگو با قضات و کارکنان این شعب، از نزدیک در جریان رسیدگی به پرونده های مطروحه قرار گرفت و مسائل و مشکلات موجود را بررسی کرد. دکتر دهقانی با تأکید بر این که مسئولیت نظارت بر حُسن انجام امور در حوزه های قضایی بر عهده رؤسا و دادستان های هر حوزه قضایی است خواستار نظارت حداکثری مدیران این واحدها در سراسر استان بر زیرمجموعه شد و تصریح کرد: با اعمال مدیریت صحیح و دقیق می توان ضمن برقراری نظم در ارائه خدمات، رضایت عمومی مراجعین را به بالاترین سطح ممکن افزایش داد. رئیس کل دادگستری استان ایلام تاکید کرد: یکی از برنامه های راهبردی دادگستری استان، اقدام در جهت کاهش زمان رسیدگی به پرونده ها و رفع اطاله دادرسی است که در همین راستا با توجه به استفاده از فناوری های نوین مانند سامانه مدیریت پرونده ها و ابلاغ اوراق قضایی و برگزاری جلسات محاکم به صورت الکترونیک، میانگین وقت رسیدگی به پرونده ها کاهش یافته است. گفتنی است رئیس حفاظت و اطلاعات دادگستری استان، معاونین قضایی و معاون مالی و پشتیبانی دادگستری ایلام دکتر دهقانی را در این بازدید همراهی و از بخش های مختلف حوزه قضایی شهرستان آبدانان بازرسی کردند.

کشف قتل و دستگیری قاتل در کمتر از ۲۴ ساعت توسط پلیس "بن"

فرمانده انتظامی شهرستان بن از دستگیری یک قاتل و کشف یک مورد قتل در کمتر از ۲۴ ساعت در این شهرستان خبر داد. سرهنگ "احمد مطلبی" در تشریح این خبر گفت: در پی مرگ مشکوک یک جوان ۳۵ ساله در شهرستان بن، بلافاصله موضوع با اعزام مامورین به محل بررسی و با وجود علایم و موارد مشکوکی در صحنه و وجود احتمال به قتل رسیدن متوفی، بررسی دقیق موضوع در دستور کار قرار گرفت. وی ادامه داد: با تلاش ماموران و انجام اقدامات فنی و تخصصی پلیسی، یک متهم سابقه دار در این رابطه شناسایی و با هماهنگی قضایی دستگیر شد. فرمانده انتظامی شهرستان بن تصریح کرد: تحقیقات تکمیلی از متهم به صورت مفصل و با استفاده از شواهد و قراین انجام شد که نهایتاً متهم ۵۹ ساله به جرم قتل اعتراف کرد و راز قتل فرد مذکر ۳۵ ساله در کمتر از ۲۴ ساعت آشکار شد. سرهنگ "مطلبی" در پایان اعلام داشت: پرونده قضایی در این رابطه تشکیل و قاتل جهت سیر مراحل قانونی به دادگستری اعزام شد.

کسب مقام اول استانی مسابقات ددلیفت توسط ورزشکار کردستانی

"مازیار مهری" در مسابقات ددلیفت که به مناسبت گرامیداشت یاد و خاطره "جلیل مسروری" قهرمان و پیشکسوت سقزی برگزار شد مقام اول استانی را از آن خود کرد. در این مسابقات که به مدت دو روز در سالن ورزشی شهید کاظمی شهرستان سقز برگزار شد ۱۵۰ ورزشکار حضور داشتند. در این مسابقات ورزشکاران در چهار رده سنی جوانان، نوجوانان، بزرگسالان و پیشکسوتان با هم به رقابت پرداختند. بر اساس این گزارش مازیار مهری با شرکت در دسته وزنی ۸۳ کیلوگرم با ثبت رکورد ۱۵۵ کیلوگرم موفق به کسب مقام اول رشته ددلیفت استانی شد. در این مسابقات نفرات برتر جهت حضور در مرحله قهرمانی کشور، معرفی خواهند شد.

کشف ۱۳۰کیلو تریاک در چهارمحال و بختیاری

جانشین فرمانده انتظامی استان، گفت: در عملیات ماموران این استان، ۱۳۰ کیلو تریاک در محور "خانمیرزا- بروجن" کشف شد. سرهنگ "محمدسعید یاری" اظهار کرد: در پی دریافت گزارشی مبنی بر فعالیت سوداگران مرگ در امر تهیه و توزیع مواد مخدر در استان، پیگیری موضوع در دستور کار ماموران پلیس مبارزه با مواد مخدر استان قرار گرفت. وی افزود: پس از اخذ مجوز قضائی و انجام تحقیقات، یک دستگاه خودرو پژو حامل مواد مخدر در یک عملیات پلیسی شناسایی و در محور "خانمیرزا- بروجن" متوقف شد. جانشین فرمانده انتظامی استان چهارمحال و بختیاری بیان داشت: در بازرسی از این خودرو ۱۳۰ کیلو تریاک که به طرز ماهرانه ای جاسازشده بود، کشف و یک قاچاقچی دستگیر شد. سرهنگ یاری در پایان با اشاره به معرفی متهم به مراجع قضائی، خاطر نشان کرد: برخورد با توزیع کنندگان موادمخدر از برنامه های محوری پلیس این استان در سال جاری است.

کمیته مدیریت بحران برق باختر تشکیل جلسه داد

اراک-خبرنگار روزگار ما

به منظور برنامه ریزی، هماهنگی و بررسی و جمع بندی برنامه های انجام شده کمیته مدیریت بحران شرکت برق منطقه ای باختر با حضور اعضا تشکیل جلسه داد. به گزارش روابط عمومی شرکت برق منطقه ای باختر در این جلسه بررسی برنامه عملیاتی مدیریت بحران و پدافند غیرعامل شرکت در سال ۱۴۰۰، هماهنگی جهت انجام مطالعات پدافند غیرعامل و مدیریت بحران پروژه های عمرانی شرکت قبل و بعد از اجرا در زمان بهره برداری توسط اعضا بررسی شد. همچنین در این جلسه، گزارش از وضعیت مدیریت ویروس کرونا در سطح شرکت و اقدامات صورت گرفته توسط رابط سلامت ارائه گردید. در ادامه مجری طرح تولید پراکنده برق باختر گزارشی از وضعیت مولدهای تولید پراکنده، چالش ها، مشکلات و راهکارها ارائه نمود. در این جلسه از سوی اداره نظارت بر خدمات پوسیدگی لوله های تاسیسات و فلکه اصلی گاز رسانی به شرکت بررسی شد و گزارشی در این خصوص ارائه شد. در پایان نیز از سوی رئیس کمیته مدیریت بحران و پدافند غیر عامل جمع بندی از موضوعات جلسه صورت گرفت.

مدیرکل بهزیستی استان مازندران ؛

ورزش نقش مهمی در سلامت و پویایی افراد دارای معلولیت دارد



بیان اینکه ورزش نقش مهمی در سلامت و پویایی افراد دارای معلولیت دارد ، تاکید کرد: مازندران از قابلیت های ورزشی بسیار خوبی برخوردار است و ورزشکاران مازندرانی در رقابت های جهانی همواره خوش درخشیدند و در این رقابت ها نیز کشتی گیران ناشنوا استان نقش مهمی در موفقیت ایران داشتند.

دکتر فرزاد گوهردهی ، مدیرکل بهزیستی استان مازندران گفت: کشتی گیران ناشنوا در این رقابت ها نشان دادند که با داشتن عزم و اراده راسخ می توان بر محدودیت ها فائق آمده و در سکوهای جهانی خوش درخشید.

دکتر فرزاد گوهردهی ، مدیرکل بهزیستی استان مازندران به درخشش کشتی گیران مازندرانی در مسابقات جهانی کشتی آزاد و فرنگی ناشنوایان ۲۰۲۱ در ترکیه اشاره کرد و گفت: کشتی گیران مازندرانی موفق به کسب مدال طلا و برنز در رقابت های جهانی شدند که نشان دهنده عزم و اراده این ورزشکاران است.

وی ضمن تقدیر و تشکر از تلاش و زحمات ورزشکاران مدال آور مازندرانی ، افزود: این ورزشکاران در رقابت های کشتی ناشنوایان نشان دادند که با داشتن عزم و اراده راسخ می توان برمحدودیت ها فائق آمده و در سکوهای جهانی

در این رقابت ها امیرمحمد قلی نیا در کشتی فرنگی جوانان و حمید رضا کنعانی در کشتی آزاد بزرگسالان موفق به کسب مدال طلا شدند .

همچنین علی مومیوند در کشتی آزاد جوانان و حسن مدانلو در کشتی آزاد بزرگسالان مدال برنز و مهدی رحیمی ساروی مقام پنجم این رقابت ها را کسب کردند.

شایان ذکر است در این مسابقات مهدی نیک منش نوری به عنوان سرمربی کشتی آزاد جوانان و آرمین سورایی به عنوان سرپرست تیم ملی کشتی ایران در این رقابت ها حضور پیدا کردند.

هفت کیلومتر شبکه آبرسانی روستای گنداب آبدانان نوسازی شد

مدیرعامل شرکت آب و فاضلاب استان ایلام گفت: هفت کیلومتر از شبکه آبرسانی روستای گنداب از توابع شهرستان آبدانان به منظور نوسازی شبکه آبرسانی، از مدار خارج کردن خطوط فرسوده و قدیمی آبرسانی و جلوگیری از هدر رفت آب در شبکه تعویض و نوسازی شد.

نورالله تیموری در بازدید از بهره برداری از طرح نوسازی شبکه آب شرب روستای گنداب شهرستان آبدانان اظهار داشت: به منظور از مدار خارج کردن شبکه فرسوده قدیمی، مدیریت شبکه توزیع، این شرکت با رعایت کامل استانداردهای لازم، علاوه بر نصب شیرآلات کنترلی شبکه توزیع، و احداث حوضچه های شیرآلات، اقدام به نوسازی شبکه آب شرب روستای گنداب بطول هفت هزار متر نمود.

وی افزود: برای اجرای شبکه توزیع از لوله های پلی اتیلن با اقطار ۲۰ تا ۱۶۰ میلی متر استفاده شده که با اجرای آن تعداد ۳۵۰ انشعابات آب این روستا استاندار سازی و نصب گردید.

مدیرعامل شرکت آب و فاضلاب استان ایلام با بیان اینکه اصلاح شبکه فرسوده آبرسانی به منظور مدیریت مصرف همچنان در دستور کار است، یادآور شد: شرکت آب و فاضلاب برای اجرای این طرح، ۱ میلیارد و ۲۷۵ میلیون تومان اعتبار هزینه کرده است.

تیموری با بیان اینکه اصلاح و بازسازی شبکه آبرسانی این روستا باعث افزایش فشار آب می شود، گفت: با اجرای این عملیات ضمن ارتقای خدمات، شاهد جلب رضایت مشترکان روستای مذکور از وضعیت آبرسانی هستیم.

۱۶ کیلومتر شبکه آبرسانی روستای پاکل گراب ایلام نوسازی شد

مدیرعامل شرکت آب و فاضلاب استان ایلام گفت: همچنین در سال جاری ۱۶ کیلومتر از شبکه آبرسانی روستای پاکل گراب از توابع شهرستان ایلام به منظور نوسازی شبکه آبرسانی، از مدار خارج کردن خطوط فرسوده و قدیمی آبرسانی و جلوگیری از هدر رفت آب در شبکه تعویض و نوسازی شد.

وی بیان کرد: شرکت آبفا استان با رعایت کامل استانداردهای لازم، اقدام به تعویض و نوسازی شبکه آبرسانی روستای پاکل در اقطار ۱۶۰ تا ۵۰ میلی متر لوله پلی اتیلن با هزینه بالغ بر مبلغ ۲۵ میلیارد ریال کرد.

وی افزود: همزمان با اجرای عملیات بازسازی شبکه روستا، تعداد ۴۷۶ رشته از انشعابات مشترکان نیز تعویض و نوسازی شد.

مدیرعامل شرکت آبفا ایلام با اشاره به اهمیت نوسازی شبکه های آب رسانی تاکید کرد: اعتبارات این شرکت در شرایط فعلی با توجه به افزایش قیمت ها طی سال های اخیر به هیچ عنوان کفاف نوسازی شبکه های آب رسانی فرسوده در شهرها و روستاهای این استان را نمی دهد.

تیموری ادامه داد: این شرکت تلاش دارد بر اساس مطالعات و نقشه های اجرایی و در راستای تکمیل پهنه بندی و بر اساس میزان اعتبار برنامه های بازسازی و اصلاح شبکه های توزیع اولویت بندی را اجرایی کند.

وی یادآور شد: این عملیات افزایش رضایت شهروندان و ارتقاء سطح خدمت رسانی را در پی داشته است.

: تاکید معاون بهداشتی دانشگاه علوم پزشکی گیلان

اعمال محدودیت ها و دستورالعمل ها باید با همکاری همه دستگاه ها در سراسر گیلان اجرا شود

معاون بهداشتی دانشگاه علوم پزشکی گیلان با تاکید بر اعمال محدودیت ها در شهرستان های قرمز و نارنجی گیلان، اعلام کرد: اعمال محدودیت ها و دستورالعمل ها باید با همکاری همه دستگاه ها در سراسر استان گیلان اجرا شود

معاون بهداشتی دانشگاه علوم پزشکی گیلان با تاکید بر اعمال محدودیت ها در شهرستان های قرمز و نارنجی گیلان، اعلام کرد: اعمال محدودیت ها و دستورالعمل ها باید با همکاری همه دستگاه ها در سراسر استان اجرا شود.

به گزارش پایگاه اطلاع رسانی دانشگاه علوم پزشکی گیلان (و ب دا)؛ دکتر آبتین حیدرزاده امروز، شنبه در وبینار صبحگاهی با مدیران شبکه بهداشت و درمان تابعه دانشگاه با بیان اینکه اوج گیری جدید کووید ۱۹ در استان را شاهد هستیم، اظهار داشت: علایم بالینی نشاندهنده ورود ویروس دلتا به گیلان است که باید نسبت به رعایت پروتکل ها و اعمال مدیریت ها بیش از پیش جدی باشیم.

وی با اشاره به اهمیت همکاری فرمانداری ها، دستگاه قضایی، سازمان صنعت، معدن و تجارت و نیروی انتظامی برای کنترل و مدیریت بهتر وضعیت شهرهای در وضعیت قرمز و نارنجی، تصریح کرد: بخشی از نبود همکاری مردم برای اعمال محدودیت ها، به علت اجرا نشدن جدی مقررات است که باید برای رفع این مساله از ظرفیت مصوبات ستاد کرونا استفاده نماییم.

معاون بهداشتی دانشگاه علوم پزشکی گیلان ادامه داد: از هفته جاری بازدیدهای سراسری در همه شهرستان ها توسط ناظران و سرناظران صورت می گیرد تا اعمال محدودیت ها و دستورالعمل ها به جد انجام شود.

وی در پایان با بیان اینکه نجات جان هر انسانی برای ما مهم است، یادآور شد: کنترل کووید ۱۹ در استان باید با همکاری همه دستگاه ها و مردم صورت گیرد .

لازم به ذکر است: روند انجام واکسیناسیون در استان گیلان در هفته جاری ادامه دارد و تاکنون ۲۵۸ هزار دز واکسن به گروه های سنی مشخص تزریق شده است.

بیش از ۱۸۰ واحد تولیدی و صنعتی در ایلام گازدار می‌شوند

مدیرعامل شرکت گاز استان ایلام گفت: با برنامه ریزی‌های انجام شده تلاش می‌شود تا پایان سال جاری ۱۸۰ واحد تولیدی و صنعتی در استان ایلام گازدار شوند که در این راستا، از ابتدای سال جاری تاکنون ۲۹ واحد گازدار شده‌است.

عباس شمس اللهی با اعلام این خبر اظهار داشت: از بدو گازرسانی به استان تاکنون ۹۸۶ واحد تولیدی و صنعتی اعم از صنایع عمده و جزء در نقاط مختلف شهری و روستایی به شبکه سراسری گاز طبیعی متصل شده‌است.

وی افزود: با توجه به نقش صنایع در رونق و آبادانی استان و در راستای منویّات مقام معظم رهبری به منظور حمایت از تولید داخلی، گازرسانی به صنایع واجد شرایط همچنان یکی از اولویت‌های اصلی شرکت گاز استان ایلام به شمار می‌رود.

مدیرعامل شرکت گاز استان تصریح کرد: در شروع سال جاری و با وجود تمام محدودیت‌های ناشی از شیوع ویروس کرونا، با تلاش کارکنان و پیمانکاران اجرایی تا اواسط تیرماه جاری تعداد ۲۹ واحد تولیدی و صنعتی به شبکه سراسری گاز متصل شده که باعث صرفه جویی سالانه ۴۲ میلیون لیتر سوخت های مایع می‌شود.

وی ادامه داد: گازرسانی به صنایع علاوه بر ایجاد ارزش افزوده فراوان برای استان ایلام، باعث کاهش آلودگی صنایع شده و بدین ترتیب موجب ارتقاء شاخص‌های حفظ و بهبود محیط زیست و توسعه پایدار می‌شود.

شمس الهی گفت: با توجه به نامگذاری سال جاری به نام "تولید، پشتیبانی‌ها و مانع‌زدایی‌ها" از سوی مقام معظم رهبری و اهداف تعیین شده در این سال، با همت و تلاش جمعی همکاران شرکت گاز استان تا اواسط تیرماه سال جاری، این شرکت شاهد تحقق ۷۵ درصدی اهداف مصوب سال جاری در خصوص جایگزینی گاز با سوخت‌های فسیلی بوده است.

وی با بیان اینکه از ابتدای سال جاری تاکنون ۱۲ کیلومتر خط تغذیه و شبکه برای واحدهای تولیدی و صنعتی انجام شده است، افزود: ۸۰ کیلومتر خط تغذیه و شبکه در پیمانهای جاری واحد گازرسانی به صنایع در نظر گرفته شده است که هم اکنون ۴۰ کیلومتر آن فعال و در حال اجرا است.

مدیرعامل شرکت گاز ایلام با بیان اینکه میزان مصوب جایگزینی گاز با سوخت‌های فسیلی در سال جاری ۱۵ هزار متر مکعب در ساعت است، اظهار داشت: از ابتدای سال جاری تاکنون با گازرسانی به این ۲۹ واحد صنعتی، بیش از ۱۱ هزار و ۲۰۰ متر مکعب در ساعت گاز به جای سوخت‌های فسیلی جایگزین شده است.

آمادگی شرکت توزیع برق گیلان در مقابل بحران گرما

رشت –حیدری

رشت:دکتر محمد اسماعیل هنرمند مدیرعامل شرکت توزیع نیروی برق استان گیلان از آماده باش کارکنان پرتلاش و اکیپ های عملیاتی این شرکت باتوجه به گرمای شدید هوا خبر داد.

محمد اسماعیل هنرمند ضمن عذرخواهی از شهروندان و مشترکین گیلانی بعنوان عضو کوچکی از خانواده صنعت برق کشور، به دلیل خاموشی های سراسری افزود: با توجه به گرمای زودرس هوا، کاهش نزولات جوی و کاهش تولید برق در نیروگاههای برقابی ، استخراج رمزارزها و... صنعت برق کشور با شرایط ویژه ای مواجه شده است و مصرف برق نسبت به سال گذشته در استان بیش از ۲۰ درصد افزایش یافته است.وی گفت: در برخی مناطق با توجه به انباشت فرسودگی شبکه طی سالیان اخیر و افزایش تعداد مشترکین ممکن است شاهد خاموشی ها یا مشکلاتی از قبیل ضعف برق باشیم که تلاش بر رفع این مشکلات در کمترین زمان ممکن است.هنرمند تاکید کرد: پیش از شروع فصل گرما و با تدابیر اندیشیده شده تلاش شد با توجه به امکانات و اعتبارات، موجود امورها و ادارات تابعه شرکت تجهیز و آماده مواجه با این بحران باشند و از ابتدای شروع گرمای بی سابقه در استان، تمامی نیروهای عملیاتی این شرکت و حتی پیمانکاران طرف قرارداد در آماده باش ۲۴ ساعته قرار دارند.وی عنوان کرد: پایش و نظارت کامل شرایط برق در استان با هماهنگی امور دیسپاچینگ و فوریتهای برق توسط معاونت بهره برداری و دیسپاچینگ و سایر معاونت های ذی ربط بصورت روزانه در حال انجام است و هم اکنون در کل استان بیش از ۱۶۵ اکیپ عملیاتی با تجهیزات و امکانات لازم جهت واکنش سریع در صورت وقوع ناپایداری شبکه های برق آماده خدمت رسانی به هم استانی های شریف می باشند.

مدیرعامل توزیع برق گیلان اضافه کرد: تامین برق پایدار و مطمئن برای تمامی مشترکین ، اصلی ترین اولویت شرکت می باشد ودر همین راستا جهت افزایش پایداری شبکه های برق از ابتدای سال ۹۹ دو طرح بزرگ و جهادی افزایش تاب آوری و همچنین طرح جایگزینی شبکه های فرسوده با کابل خودنگهدار در سطح استان آغاز شد و با اتمام موفقیت آمیز فاز اول دو طرح مذکور، در سال جاری فاز دوم آنها با جدیت در حال اجرا می باشد.هنرمند افزود: در کل کشور و بمنظور جلوگیری از فروپاشی و آسیب گسترده شبکه های برق ناگزیر به مدیریت اضطراری بار هستیم که جداول خاموشی در شرکت توزیع برق استان تهیه و در سایت اینشرکت بارگذاری شده است.وی در انتها تصریح کرد : راحت ترین راه اعلام خاموشی ها و مشکلات برق استفاده از اپلیکیشن برق من می باشد و مشترکین می توانند با مراجعه به سایت اینشرکت به آدرس www.gilanpdc.ir همچنین مراجعه به کافه بازار دانلود این اپلیکیشن و از خدمات جامع آن استفاده کنند.

کوتاه از استان‌ها

مدیر دفتر توسعه خطوط انتقال آب آبفای استان اصفهان اعلام کرد؛

آبرسانی سیار در برخی نقاط شهر اصفهان



اصفهان / گروه استان ها: در چند روز گذشته به دلیل افزایش دما و مصرف، آب شرب برخی نقاط شهر اصفهان از طریق تانکر های سیار تامین شد.مدیر دفتر بهره برداری و توسعه خطوط انتقال آب آبفای استان اصفهان گفت: در ساعات اوج مصرف روزهای گذشته مناطق دشتستان، کاخ، تالار، مولوی، میدان احمد آباد، میدان لاله، حکیم شفایی، زندان مرکزی و بلوار شفق با کاهش فشار آب مواجه شدند که آب مورد نیاز این مناطق از طریق تانکرهای سیار تامین شد.مجتبی اورنگی افزود: آب شرب بخشی از این مناطق به وسیله چهار تانکر، هر کدام به حجم ۶ هزار لیتر تامین شد. وی اعلام کرد: روز جمعه ۲۱ خرداد سال جاری، همچنین به دلیل کاهش فشار آب در زندان مرکزی، پنج تانکر ۱۲ هزار لیتری و سه تانکر ۶ هزار لیتری، به زندان مرکزی اعزام و آب مورد نیاز این محل تامین شد. اورنگی با بیان این که هم اکنون در هیچ نقطه از شهر، آبرسانی از طریق تانکر سیار صورت نمی گیرد و آب با فشار عادلانه در شبکه توزیع موجود است، افزود: با وجود این به منظور رفاه حال شهروندان، تانکرهای آبفای استان اصفهان در تمام ساعات شبانه روز آماده اعزام و آبرسانی به مناطق مختلف شهر هستند.وی به شهروندان توصیه کرد: برای دسترسی پایدار به آب شرب، مصرف خود را در شبانه روز به میزان ۱۵ لیتر کاهش دهند تا با کمترین تنش بتوان تابستان سخت و گرم امسال را پشت سر گذاشت.

مدیرعامل شرکت توزیع برق شهرستان اصفهان خبرداد؛

برخورد با پر مصرف های بخش‌های تجاری و صنعتی

اصفهان / گروه استان ها: مهندس پیر پیران مدیر عامل شرکت توزیع برق اصفهان در نشست هم اندیشی با نمایندگان مردم در مجلس شورای اسلامی گفت برای افزایش پایداری و اطمینان شبکه باید راههای جدیدی را مورد بررسی قرار دهیم و دلایل اینکه سرمایه گذاری در بخش نیروگاهی سرمایه گذاری نمی شود را بایستی واکاوی نمود .وی در ادامه تصریح کرد ایجاد نیروگاه جدید به منظور کمبود تولید کار منطقی نیست چرا که سرمایه های کلان را باید در این مسیر هزینه کرد تنها به این دلیل که مشترکان خواهان افزایش مصرف هستند.وی افزود: فضای احداث خطوط انتقال و توزیع وجود ندارد و با یک نگاه می توان به بی نتیجه بودن آن پی برد و تنها راه همطرازی تولید و مصرف؛ بهینه مصرف نمودن است .وی گفت با تعریف کد شغل مشترکین تجاری و صنعتی می توانیم فرایند مدیریت مصرف را نهادینه کنیم چرا که اکنون با توصیه ها و اخطارهایی که به مشترکین تجاری و صنعتی داده می شود همچنان شاهد افزایش مصرف این مشترکین هستیم و در صورتی که کد شغل تعریف شود خود مشترکین تلاش می کنند که میزان مصرف خود را کاهش دهند .در ادامه این جلسه مهندس غلامرضا نوری رییس پارک فن آوری های نوین شرکت توزیع برق اصفهان به قابلیت های این مجموعه اشاره کرد و گفت: در بخش توزیع برای اولین بار در کشور چنین مرکزی ایجاد شده است که آخرین دستاوردهای روز دنیا را در این مرکز می توان مشاهده کرد .وی عنوان کرد ۵ سال گذشته پارک فن آوری های یک انبار بود که با حمایت های مهندس پیر پیران تبدیل به چنین مرکزی شد که در ۳ محور اصلی تعریف شد اول اینکه این مجموعه کوچک شده یک شرکت توزیع برق است و متشکل از شبکه های زمینی ؛ هوایی و پست های گوناگون است و در بخش دوم به کار گیری انرژی های نو می باشد به طوری که پارک سبز انرژی اجرا شده و برقی که در حال استفاده است از مجموع نمای ساختمان تامین می شود .وی در ادامه افزود: نمای ساختمان به صورت تلفیق معماری و الکتریکال است که حرارت اصلی خورشید را می گیرد .نوری تاکید کرد در بخش دیگر نیز آب نماها می باشد که با انرژی خورشیدی روشن می شود و در بخش سوم نیز با استفاده از کنتورهای هوشمند و قابلیت ذخیره سازی باطری ها فرایند مصارف اصلی ساختمان ها و دوربین ها صورت می گیرد .وی گفت : این مکان جایگاه مناسبی برای محققان و پژوهشگران می باشد تا در خصوص انرژی های نو و دیگر فرایندهای پژوهشی در حوزه توزیع تحقیق نمایند.

خبر ویژه

بازدید میدانی شهردار اردبیل از پروژه تعریض پل ابراهیم آباد اردبیل



اردبیل / گروه استان ها: شهردار اردبیل گفت: با توجه به مشکلات ترافیکی در چهارراه ورزش، شهرداری اردبیل در جهت تسهیل عبور و مرور و کاهش بار ترافیکی هسته مرکزی شهر اقدام به تعریض پل ابراهیم آباد کرد.حمید لطف اللهیان در صفحه اینستاگرام خود نوشت:با توجه به مشکلات ترافیکی در چهارراه ورزش، شهرداری اردبیل در جهت تسهیل عبور و مرور و کاهش بار ترافیکی هسته مرکزی شهر اقدام به تعریض پل ابراهیم آباد نمود. هم اکنون عملیات عمرانی این پروژه در حال اجرا می‌باشد.

رفع مشکلات ترافیکی سه راهی آقاباقر اردبیل

شهردار اردبیل گفت: عملیات عمرانی تقاطع غیر همسطح آقا باقر به صورت زیر گذر آغاز شده است. حمید لطف اللهیان در اینستاگرام خود نوشت:با توجه به اجرای پروژه تقاطع غیر همسطح آقا باقر توسط شهرداری و در جهت رفع نگرانی‌های اهالی منطقه، طرح اجرایی پل تغییر و نقشه نهایی آن با نظارت و بررسی‌های علمی مورد تأیید قرار گرفت. هم اکنون مهم‌ترین پروژه این منطقه به لحاظ ترافیکی تقاطع آقا باقر می‌باشد که سال گذشته مطالعات لازم در محل مربوطه انجام و امروز عملیات عمرانی این تقاطع غیر همسطح به صورت زیر گذر آغاز شده است که امیدواریم مشکلات متمادی این مسیر با احداث این تقاطع برطرف شود.

سرپرست بهزیستی استان خراسان رضوی:

دسترس‌پذیری حق معلولان است نه امتیاز



مشهد / گروه استان ها: سرپرست بهزیستی خراسان رضوی گفت: دسترس‌پذیری محیط شهری و روستایی، یک مطالبه عمومی است و زندگی ۴۰ درصد افراد جامعه را تحت تأثیر قرار می‌دهد. مسعود فیروزی این مطلب را در آغاز اولین جلسه‌ی ستاد مناسب‌سازی خراسان رضوی در دفتر معاون هماهنگی عمرانی استانداری بیان کرد.وی افزود: متأسفانه دسترس‌پذیری در منابع فارسی به اندازه‌ی منابع انگلیسی و در سایر کشورهای جهان، چنانکه باید مورد تأکید و توجه قرار نگرفته به طوری که ویکی‌پدیای فارسی فقط یک مقاله در این مورد دارد و تاریخ به‌روز رسانی صفحه آن شش ماه قبل است اما ویکی‌پدیای انگلیسی، ۲۷ صفحه مقاله دارد که داخل آن ۲۷ لینک برای مطالعات تخصصی بیشتر و ۹۰ منبع ارجاعی و استنادی وجود دارد.فیروزی دسترس‌پذیری را به جای مناسب‌سازی بکار برد و گفت: دسترس‌پذیری واجد یک حق است نه یک امتیاز و هنگامی که از مناسب‌سازی استفاده می کنیم گویا امتیازی به افراد دارای معلولیت می‌دهیم در حالی که این یک حق مسلم برای این گروه از شهروندان است که مانند سایرین از حق زندگی اجتماعی و بهره‌مندی از مواهب جامعه برخوردار باشند.سرپرست بهزیستی خراسان رضوی با بیان اینکه خراسان رضوی در سال‌های گذشته جایگاه بسیار خوبی در سطح کشور در امر مناسب‌سازی داشته گفت: تا یک سال پیش ما برای پنج سال متوالی رتبه اول کشور را دارا بودیم و در یک سال گذشته به جهت اینکه جلسه ستاد مناسب‌سازی را تشکیل نداده‌ایم از رتبه یک به رتبه پنجم رفته‌ایم که ما پیشنهاد می کنیم جلسه‌ی بعدی ستاد در دفتر استاندار تشکیل گردد که اهمیت بیشتری برای اعضا داشته باشد و شخص استاندار نیز مستقیما در جریان عملکرد دستگاه‌ها قرار گیرند. فیروزی گفت: دستور معاون اول رئیس جمهور در سال ۹۸ به ستاد استان این است که تمام اماکن عمومی باید ظرف سه سال مناسب‌سازی گردد.وی افزود: همچنین همه‌ی خدمات شهری باید ظرف سه ماه به صورت الکترونیکی انجام شود که افراد دارای معلولیت بتوانند به راحتی از آنها بهره‌مند شوند.سرپرست بهزیستی خراسان رضوی تأکید کرد: همچنین در مورد مجتمع‌های بین راهی، پایانه‌های مسافربری و سایر نهادها نیز وظایفی تعیین شده و صدا و سیما نیز مکلف به اطلاع‌رسانی در این زمینه شده است.فیروزی تصریح کرد: با وجود تأکید مقامات کشور و ستاد مناسب‌سازی استان، متأسفانه بسیاری دستگاه‌ها به وظایف قانونی و مصوبات این ستاد عمل نکرده‌اند که باید به نحو صلاحدید استان، با آنها برخورد شود.

مدیرکل بنیاد شهید استان خراسان رضوی:

حضور با شکوه مردم در انتخابات قدردانی از خون شهدا بود



مشهد / گروه استان ها: مدیرکل بنیاد شهید و امور ایثارگران خراسان رضوی گفت: حضور باشکوه مردم در حماسه ۲۸ خرداد قدردانی از خون شهدا بود که بر اقتدار نظام مقدس جمهوری اسلامی ایران در عرصه جهانی افزود.

حجت الاسلام حسین معصومی در دیدار با خانواده شهیدان احمد شفقتی خانقاه، رضا و علی عابدی ابرده و جانباز سرافراز ۷۰ درصد ملک محمد باقرنیا افزود: حضور با شکوه خانواده های شهدا، جانبازان و آزادگان در پای صندوق های رای نشان از ولایتمداری و پیشتازی این قشر مقدس است که مسیر درست انقلاب را به مردم معرفی می کنند.مدیرکل بنیاد شهید و امور ایثارگران خراسان رضوی ادامه داد : مردم غیور با حضور حماسی در انتخابات ۲۸ خرداد ۱۴۰۰ به همگان نشان دادند که با پیروی از رهبر معظم انقلاب اسلامی همواره در همه صحنه‌های سرنوشت‌ساز انقلاب اسلامی همانند گذشته حضور فعال دارند و راه شهدا را ادامه خواهند داد.وی خطاب به خانواده ایثارگران گفت: جامعه اسلامی به جوانان غیور انقلابی نیاز دارد، شما فرزندان شهدا و ایثارگران باید بیش از پیش آرمان بلند شهدا را در جامعه رواج دهید.مسئول حوزه نمایندگی ولی فقیه در بنیاد خراسان رضوی افزود: حماسه ۲۸ خرداد قدردانی از خون شهدا بود که بر اقتدار نظام مقدس جمهوری اسلامی ایران در عرصه جهانی افزود. گفتنی است؛ سند هویت انقلابی مردم خراسان رضوی، پرونده ۱۷ هزار و ۳۱۱ شهید، ۴۹ هزار و ۹۱۴ جانباز و سه هزار و ۳۹۲ آزاده است که به نظام مقدس جمهوری اسلامی ایران عزت بخشیدند.

مدیرعامل شرکت گاز استان سمنان:

صندوق امید مهر شرکت گاز استان سمنان تأسیس شد

سمنان / گروه استان ها: صندوق امید مهر کارکنان شرکت گاز استان سمنان به منظور اعطای کمک های مالی، معنوی و تأمین بخشی از نیازهای فوری و اضطراری توانخواهان و جامعه هدف تشکیل شده است.علیرضا اعوانی مدیرعامل شرکت گاز استان سمنان از تشکیل صندوق امید مهر در این شرکت خبر داد و گفت: آنچه در شرکت های گاز استانی به عنوان خلق آینده پایدار یاد می شود، دربردارنده جلوه شفافی از مسئولیت های اجتماعی است که در این راستا تأسیس صندوق امید مهر بخشی از دغدغه های انسانی و نوع دوستی کارکنان این شرکت را برطرف خواهد نمود.اعوانی در خصوص اهداف تشکیل دهنده این صندوق گفت: صندوق امید مهر شرکت گاز استان سمنان به منظور اعطای کمک های مالی، معنوی و تامین نیازهای فوری و اضطراری توانخواهان تشکیل شده است و این مهم اهمیت سلامت روحی و روانی سرمایه های انسانی و نیز نقش شرکت گاز استان سمنان در حمایت از اقدامات عام المنفعه و تأثیر پایدار آن در جامعه را برجسته می سازد. مدیرعامل شرکت گاز استان سمنان به چگونگی تأمین منابع این صندوق و ارائه خدمات به ذینفعان اشاره کرد و افزود: سرمایه مالی این صندوق از طریق دریافت مستمر حق عضویت ماهیانه از تمامی کارکنان شرکت اعم از رسمی و پیمانکاری و یا کمک های دریافتی از خیرین تأمین می گردد و در قالب اعطای کمک های نقدی و غیرنقدی بلاعوض صرفاً به افراد واجد شرایط در داخل شرکت و یا خارج از آن، در مواقع اضطراری همانند هزینه های درمان، آتش سوزی، سرقت، تهیه جهیزیه، فوت و سایر نیازهای موقتی که تأمین هزینه و خسارات ناشی از آن ها تداوم زندگی روزمره و عادی فرد را با مخاطره مواجه ساخته است، اعطاء می گردد.وی در ادامه با اشاره به اینکه صندوق امید مهر توسط ۵ نفر به عنوان هیأت مؤسس راه اندازی شده است، گفت: پس از تدوین اساسنامه و ارسال به ذینفعان و اصلاحات نهایی و برگزاری انتخابات هیأت امنا، این صندوق با ۵ نفر عضو اصلی هیأت امنا و یک بازرس شروع به کار نموده است.مسئولیتهای اجتماعی در شرکت گاز استان سمنان به عنوان یکی از مضامین اصلی سند استراتژیک و در صدر نقشه مذکور قرار دارد که پس از گذر از سطوح اولیه، اقدامات مسئولانه خود را در حوزه‌های اقتصادی و زیست محیطی و اجتماعی توسعه داده و نهایتاً به سطوح بالاتر و منفعت های اجتماعی پرداخته است که تشکیل این صندوق یکی از نمادهای این مهم تلقی می شود.

بازدید مدیرکل راه و شهرسازی البرز از اداره کل هواشناسی استان

البرز / گروه استان ها: مدیرکل راه و شهرسازی استان البرز در راس هیأتی از اداره کل هواشناسی استان بازدید و ضمن بررسی امکانات و نحوه فعالیت کارشناسان این اداره کل از تلاشهای مدیرکل و کارشناسان اداره کل هواشناسی استان البرز تقدیر و تشکر نمود. در ابتدا آرش بهاروند –مدیرکل هواشناسی استان البرز ضمن خوش آمدگویی به مدیرکل راه و شهرسازی و هیئت همراه، اطلاعاتی در خصوص تجهیزات و نحوه فعالیت و همچنین پیش بینی وضعیت هوا و سنجش آلودگی ارائه نمود و بیان داشت در چند سال اخیر و با تلاش کارشناسان هواشناسی و پایش منظم سامانه های بارشی توانستیم این اطلاعات را در اختیار کشاورزان ، دامداران و صنعتگران شهرها و روستاهای استان البرز قرار دهیم و طبق آمار و اطلاعات واصله این کار باعث رشد تولید و جلوگیری از بروز ضرر و زیان برای آنها شده است.

مدیرکل راه و شهرسازی استان البرز نیز ضمن تقدیر از مدیرکل و کارشناسان هواشناسی بیان داشت امیدواریم در آینده نزدیک با همکاری جوانان نخبه و شرکتهای دانش بنیان شاهد رشد بیش از پیش صنعت هواشناسی در کشور باشیم و بتوانیم در این حوزه ضمن خودکفایی و قطع وابستگی به خارج از کشور، تولید کننده و صادر کننده علم و تجهیزات نیز باشیم.در پایان رضا خالقی رئیس شورای هماهنگی راه و شهرسازی استان البرز گفت تمام تلاش خود را در جهت پیشرفت این صنعت که برای استان البرز بسیار حائز اهمیت می باشد بکار می گیرم تا در آینده و با پیش بینی و بررسی دقیق آمار و اطلاعات از حوادث طبیعی و آلودگی هوا جلوگیری شود.

کوتاه از استان‌ها

توسط مدیرعامل شرکت گاز استان سمنان انجام شد؛

پاسخگویی به سوالات مردمی از طریق خط ارتباطی ۱۱۱

سمنان / گروه استان ها: علیرضا اعوانی مدیرعامل شرکت گاز استان سمنان، با حضور در سامانه الکترونیکی ارتباط مردم و دولت (سامد) از طریق خط ارتباطی ۱۱۱ به سوالات و تماس های مردمی پاسخ داد.در راستای اجرای نظام نامه مدیریت ارتباطات مردمی در بستر سامد و تبیین اهداف دولت تدبیر و امید در جهت تحقق مصادیق حقوق شهروندی و پاسخگویی به درخواست ها و مشکلات هموطنان عزیز و ایجاد فرصتی یکسان برای همه اقشار جامعه با هدف ارتباط مستقیم تلفنی با مسئولین و مدیران دستگاه های اجرایی، مدیرعامل شرکت گاز استان سمنان درروز چهارشنبه مورخ ۲۶ خرداد ماه ۱۴۰۰ از ساعت ۱۰ الی ۱۱:۳۰ با حضور در مرکز سامانه ارتباط مردم و دولت (سامد)، از طریق تلفن ۱۱۱ بصورت مستقیم پاسخگوی ۶ تماس هم استانی های عزیز بود.مدیرعامل شرکت گاز استان سمنان با اشاره به اینکه خدمت‌رسانی به مردم با اتمام عملیات گازرسانی به پایان نمی‌رسد، گفت: خدمت به خلق تحت هر شرایطی از اهداف عالیه شرکت گاز استان سمنان محسوب می شود و این شرکت با حرکت به سوی کیفی‌سازی خدمات، برنامه‌های گسترده‌ای را در جهت افزایش رضایتمندی مشترکین به انجام رسانده است.لازم به توضیح است، مشترکین گاز استان سمنان از طریق سامانه ارتباط مردمی دولت (سامد) با ثبت مطالبات خود بصورت غیر حضوری می توانند همزمان با کاهش مراجعات، روند رسیدگی به مسائل و مشکلات خود را تسریع بخشند؛ این سامانه در راستای سیاست های دولت تدبیر و امید، در جهت ایجاد بستری مناسب برای برقراری ارتباط دو سویه و تنگاتنگ بین مسئولان و مردم راه اندازی شده و به عنوان پل ارتباطی بین مردم و دولت است، بدین منظور که مردم بتوانند در کوتاهترین زمان و با ساده ترین روش و ابزار ممکن مشکلات خود را با مسئولان مربوطه مطرح و پاسخ مرتبط را دریافت کنند.

معاون شهردار اصفهان:

بیش از ۹۰۰ مجوز برای نصب داربست در سطح اصفهان صادر شد

اصفهان / گروه استان ها: حسین امیری با اشاره به برگزاری سیزدهمین دوره انتخابات ریاست جمهوری و ششمین دوره شوراهای اسلامی شهر و روستا در روز گذشته گفت: حضور پرشور، در انتخابات سیزدهمین دوره ریاست جمهوری و ششمین دوره شوراهای اسلامی شهر و روستا نمایشی از همراهی وصف ناپذیر مردم بود.وی گفت: این حضور پرشور می تواند نویدبخش آینده‌ای روشن برای ایران عزیزمان باشد و امید است در آینده ای نزدیک بهترین اتفاقات برای مردم کشورمان رقم بخورد و مسیر توسعه بیش از پیش هموار شود. حسین امیری با اشاره به اقدامات شهرداری اصفهان در خصوص افزایش شور و شعف انتخاباتی گفت: کرد: شهرداری اصفهان تلاش کرد به منظور افزایش حداکثری حضور شهروندان در انتخابات از هیچ کوشش و حمایتی دریغ ننماید و در همین راستا نسبت به صدور بیش از ۹۰۰ مجوز نصب بنر و داربست تبلیغات انتخاباتی در سطح شهر اقدام نمود.معاون شهردار اصفهان افزود: اداره کل ارتباطات و روابط بین الملل شهرداری نیز در راستای افزایش مشارکت شهروندان در انتخابات ریاست جمهوری و شورای اسلامی شهر با اجرای دو مجموعه طرح که هر مجموعه شامل هفت طرح متفاوت بوده فضاسازی‌های شهری با محوریت تبیین اهمیت انتخابات را اجرایی نمود که در این راستا بیش از ۲۰۰ لمپوست و بیش از یکصد تک پایه و استرابورد نصب و اکران گردید.وی ادامه داد: سازمان فرهنگی اجتماعی شهرداری اصفهان نیز با استفاده از ظرفیت تبلیغاتی خود، ۴۴۰ عدد پایه سیمانی و ۱۵۰ عدد تک پایه و استند در سطح شهر نصب نمود.حسین امیری ادامه داد: به تمامی متقاضیانی که درخواست نصب بنر انتخاباتی داشته اند پس از اخذ مجوز از فرمانداری اصفهان طبق ضوابط و قوانین مجوز نصب داده شده که در این راستا مجوز بیش از ۹۰۰ داربست و بنر صادر گردید و در نقاط مشخص شده نصب گردید.امیری به نصب بیش از ۸۰۰۰ جایگاه تبلیغاتی در سطح شهر اشاره کرد و ادامه داد: برای تبلیغات کاندیداها در تمامی مناطق ۱۵ گانه از سوی شهرداری اصفهان فضای مناسبی در نظر گرفته شد و به این منظور بیش از ۸۰۰۰ پنل تبلیغاتی در تمامی مناطق شهرداری اصفهان نصب گردید.

کوتاه از استان‌ها

به منظور تسریع در روند اجرای پروژه های مسکن مهر صورت پذیرفت؛

بازدید مدیرعامل شرکت عمران شهر جدید هشتگرد از پروژه ابنیه راه روماک



ساوجبلاغ / راضیه دارابی

به منظور تسریع در روند اجرای پروژه‌های مسکن مهر مدیرعامل و اعضای هیئت مدیره شرکت عمران شهر جدید هشتگرد از پروژه ابنیه راه روماک بازدید و از نزدیک در جریان آخرین وضعیت این پروژه قرار گرفتند.مدیرعامل شرکت عمران شهر جدید هشتگرد در این نشست با اشاره به نارضایتی متقاضیان از عدم تکمیل پروژه، از پیمانکار و مشاور پروژه خواست برای انجام تعهدات و اقدامات تکمیلی پروژه، ضمن برنامه‌ریزی مناسب، هماهنگی‌های لازم را انجام تا عملیات تکمیلی پروژه در سریع ترین زمان ممکن صورت پذیرد.مسعود حق لطفی اظهارداشت: پروژه ابنیه راه روماک در ۱۲ بلوک با ۵۶۰ واحد و ۷۶ درصد پیشرفت متوسط فیزیکی در حال آماده سازی است که در تلاش هستیم مشکلات موجود در پروژه را در اسرع وقت حل و فصل نموده و پس از آن، با بکارگیری امکانات این پروژه را در اسرع وقت تکمیل و تحویل مالکین نماییم.

سرپرست اداره‌کل میراث‌فرهنگی و گردشگری استان سمنان:

اولین پایگاه بافت تاریخی شهر سمنان ایجاد می‌شود

سمنان / گروه استان ها: سرپرست اداره کل میراث‌فرهنگی، گردشگری و صنایع‌دستی استان سمنان گفت: اولین پایگاه بافت تاریخی سمنان با توجه به ضرورت حفاظت و احیای بافت تاریخی به‌زودی راه اندازی می‌شود. حمیدرضا دوستمحمدی با اشاره به اهمیت و غنای بافت تاریخی سمنان گفت: بافت تاریخی شهر سمنان دربرگیرنده آثاری از دوره ایلخانی تا قاجار و یکی از غنی‌ترین و ارزشمندترین بافت‌های شهری در کشور است.سرپرست اداره‌کل میراث‌فرهنگی، گردشگری و صنایع‌دستی استان سمنان با قدردانی از خدمات ارزنده سید محمد ناظم رضوی، شهردار سمنان گفت: شهردار سمنان جریان‌سازی فکری در زمینه مرمت و حفاظت از آثار تاریخی در سمنان ایجاد کرد و فعالیت‌های میراثی قابل توجهی انجام شد. دوستمحمدی با اشاره به اینکه کارهای زیربنایی قابل توجهی توسط شهرداری سمنان انجام شد، افزود: مرمت آثار تاریخی به‌مطالبه‌مردمی تبدیل شده‌است. وی با تاکید بر سامان‌دهی و حفاظت از بافت تاریخی سمنان، افزود: پی‌بندی و استحکام‌بخشی دیوار باخشت و ملات گل، دوخت و دوز خشت‌های آسیب‌دیده، دوخت و دوز ترک‌های عمیق، قالب‌سازی برای انواع قوس‌ها، طاق‌زنی، تثبیت، مرمت و بازسازی بخش‌های فرسوده طاق‌های خشتی از جمله فعالیت‌های انجام شده برای مرمت بافت تاریخی سمنان است.

توسط مخابرات منطقه گلستان محقق شد؛

کسب رتبه ۴ کشوری در شاخص دیدارها و ملاقات های مردمی

گلستان / گروه استان ها: مخابرات منطقه گلستان در شاخص ملاقات مردمی و دیدار چهره به چهره رتبه ۴ کشوری را کسب کرد. دکتر غلامعلی شهمرادی با اعلام این مطلب افزود: بر اساس ارزیابی بعمل آمده از عملکرد مدیران مناطق مخابراتی استان های سراسر کشور در شاخص دیدارهای چهره به چهره (ملاقات مردمی) مخابرات منطقه گلستان با اختلاف بسیار کم موفق به کسب رتبه ۴ کشوری شد. وی با اشاره به تاکید مقام معظم رهبری در این زمینه که فرمودند: "مسئولین باید در هر مقام و جایگاهی که هستند همواره اهتمام و توجه به مردم داشته باشند." وی گفت: ادای وظیفه می دانم که با مراجعین حضوری به گفتگو نشسته و از نزدیک با مسائل و مشکلات مطروحه از سویشان آگاهی پیدا کنم. مدیر مخابرات منطقه گلستان رسیدگی به مسائل طرح شده در ملاقاتهای مردمی و دیدار چهره به چهره با مردم را اولویت کاری خود دانست و تاکید کرد این موارد در اسرع وقت در بخشهای مختلف بررسی ، رفع و به مراجعه کنندگان پاسخ داده خواهد شد.

خبر ویژه

معاون خدمات مشترکین و درآمد شرکت آبفای استان اصفهان:

خسارت های ناشی از نصب پمپ غیر مجاز بیش از مزایای آن است



اصفهان / گروه استان ها: نصب مستقیم پمپ نه تنها موجب عدم مدیریت عادلانه آب در شبکه توزیع می شود، بلکه خسارات متعددی به کنتور، انشعاب و حتی شبکه توزیع آب وارد می کند. معاون خدمات مشترکین و درآمد شرکت آبفای استان اصفهان افزود: نصب غیر مجاز پمپ باعث مکش مستقیم آب از شبکه شده و فشار شبکه را تحت تاثیر قرار می دهد.محسن صالح با تاکید بر این که در اثر خاموش و روشن شدن های مکرر پمپ به دلیل تغییر سرعت عبور جریان آب، عملکرد و اندازه گیری کنتور غیرواقعی خواهد شد، اظهار داشت: به همین دلیل ممکن است مشترک در ماه بعد از نصب پمپ، قبض آب بهائی با مبلغ بسیار بیشتر از مبلغ دوره های مشابه قبلی دریافت کند که به دلیل تخلف در نصب پمپ هیچ اعتراضی برای این دسته از مشکلات قابل پذیرش نیست .وی با بیان این که تحت هر شرایطی نصب مستقیم پمپ برروی شبکه ممنوع است و پیگرد قانونی دارد، اعلام کرد: در ماده ۳۴-۴ و ۳۹-۴ آیین نامه عملیاتی شرکت های آب و فاضلاب در خصوص متخلفینی که پمپ را به صورت مستقیم به شبکه توزیع آب وصل می کنند، جریمه قطع انشعاب تا زمان برچیدن پمپ درنظر گرفته شده و در صورت تکرار پیگرد از طریق مراجع قضائی صورت می گیرد.صالح در خصوص روش صحیح نصب پمپ گفت: برای حل مشکل کمبود فشار آب باید بعد از کنتور، یک مخزن ذخیره نصب شود و پمپ را بعد از مخزن نصب کرد تا از مکش مستقیم آب از شبکه توزیع جلوگیری شود. معاون خدمات مشترکین و درآمد آبفای استان اصفهان به مزایای روش صحیح نصب پمپ اشاره کرد و اظهار داشت: وجود ذخیره آب در زمان نوسانات شبکه، کاهش هزینه آب مصرفی، توزیع آب با فشار مناسب در طبقات بالای ساختمان و جلوگیری از سوختن پمپ بر اثر نوسانات فشار شبکه از مهم ترین مزایای روش صحیح نصب پمپ به شمار می آید.

رئیس سازمان ملی استاندارد ایران در مشهد تاکید کرد؛

ایجاد انگیزه در کشاورزان با صیانت از حقوق آنها



مشهد / گروه استان ها: رئیس سازمان ملی استاندارد ایران در مشهد از مجموعه زعفران مصطفوی بازدید و از نزدیک در جریان مسائل و اقدامات گسترده این شرکت صنایع غذایی و دانش بنیان قرار گرفت. غلامرضا شریعتی در ابتدای ورود خود ضمن بازدید از خزانه زعفران، خط تولید و بسته بندی و همچنین واحد آزمایشگاهی و کنترل کیفیت زعفران مصطفوی ضمن خداقوت به مجموعه کارکنان پرتلاش در جمع میدران و پرسنل این شرکت گفت: صیانت از مالکیت معنوی و حفظ حقوق کشاورز از اقدامات مهم برای حفظ انگیزه و رشد در کار است که الحمدلله این کار ارزشمند در مجموعه مصطفوی به خوبی دنبال و تحقق یافته است.رئیس سازمان ملی استاندارد ایران فقدان الگوی کشت را یکی از مشکلات کشاورزی در کشور مطرح کرد و افزود: بایستی با انجام فعالیت های زیر ساختی بویژه در زمینه زعفران و بهبود الگوی کشت، ضمن ارتقای کیفیت محصول و کسب استاندارد های لازم جهانی از خطرات مصادره برند ایرانی توسط سایر کشورها جلوگیری کرد که متاسفانه این خطر هم اکنون فرش، زیره، پسته و سایر محصولات کشاورزی دیرینه ما را تهدید می کند.وی از رئیس هیات مدیره شرکت زعفران مصطفوی خواست، با در اختیار قرار دادن الگوهای نوین کاری خود به سایر واحدهای تولیدی و بسته بندی محصولات کشاورزی و غذایی که باعث ارتقای بهره وری زعفران از زمین کشاورزی تا واحد بسته بندی و در نهایت موجبات رضایت مصرف کننده داخلی و خارجی را فراهم نموده است، به حفظ برند ایرانی زعفران در سطح مجامع جهانی کمک کند.

در ابتدای این بازدید ونشست احسان مصطفوی رئیس هیات مدیره شرکت زعفران مصطفوی و مجری طرح سازمان جهانی زعفران (OSEC) با ارائه گزارشی از فعالیت های مجموعه خود گفت: افتتاح کارخانه نوآوری ارزش زعفران در تربت حیدریه، راه اندازی اولین موزه زعفران کشور، ایجاد اولین دفاتر پیشخوان زعفران، راه اندازی آزمایشگاه های مجهز در تربت حیدریه و ایجاد مزارع الگویی و تدوین استاندارد کاشت، داشت و برداشت با ارائه اموزش های لازم به کشاورزان، اولین کتاب خانه تخصصی زعفران کشور برای فرهنگ سازی بخشی از کارهایی است که تاکنون دنبال شده است.مدیر عامل شرکت طلای سرخ ادامه داد، با عقد تفاهم نامه بین دانشگاه فردوسی مشهد و مجموعه زعفران مصطفوی و همچنین عقد تفاهم نامه با دانشگاه های مختلف به دنبال ارتقای دانش و کارایی کشاورزان و فرآوری زعفران هستیم.وی افزود: سامانه شناسنامه دار شدن کشاورزان و شعار هر کشاورز یک صادر کننده منجر به آموزش بیش از ۴ هزار کشاورز در سطح استان خراسان رضوی شد که خود یک نقطه عطف در صنعت کشاورزی کشورمان به شمار می رود.مصطفوی موضوع قاچاق زعفران را یکی از مشکلات کهنه و خطر آفرین حفظ برند ایرانی این محصول ذکر و خاطر نشان ساخت، با همکاری دانشگاه فردوسی با احصاء DNA زعفران به دنبال ابداع ژن کشنده هستیم تا در صورت قاچاق از کشورمان، محصول در هیچ زمین دیگری به گل نرسد.وی با بیان این که همانند ویروس کرونا، سالهاست ویروسی به نام "عاز" یا همان عدم اتحاد زعفران کاران و فعالان بخش زعفران در حوزه طلای سرخ وجود دارد و باید واکسنی برای آن تهیه شود، افزود: باید این مشکل برای همیشه حل و بازارهای جدیدی برای محصول زعفران ایران در دنیا ایجاد شود.مجری طرح سازمان جهانی مدیریت تولید و صادرات زعفران (OSEC) افزود: با تشکیل این سازمان، ایران می تواند به مرجع اصلی تعیین قیمت زعفران در دنیا تبدیل شود و نقش خود را در زمینه تولید و صادرات این محصول به کشورهای جهان به خوبی ایفا کند.وی در خاتمه گفت: تاریخ گواهی می دهد که محصول زعفران در ایران از قدمت بسیار و کیفیت مطلوبی برخوردار است و در طول قرن‌ها زعفران ایران یکی از کالاهایی بوده که توسط تجار از مسیر جاده ابریشم به تمام دنیا عرضه می‌شده است.

براساس مصوبات کمیته سرمایه گذاری سازمان بنادر و دریانوردی صورت می گیرد؛

واگذاری بندر چند منظوره شیوء به بخش خصوصی



هرمزگان / گروه استان ها: بندر چند منظوره شیوء دارای ساختاری تجاری، گردشگری و صیادی است و این بندر دارای کمترین فاصله به بنادر کشور قطر (۱۱۰ مایل دریایی) و همچنین نزدیکی به بندر انرژی بر پارسیان بزرگترین هاب صنایع انرژی بر ایران (۵۰ کیلومتر) می باشد.

بندر شیوء در سال ۱۳۹۰ عملیات اجرایی آن شروع و در سال ۱۳۹۴ مورد بهره برداری قرار گرفته است و همچنین دارای ۱۱,۵ هکتار حوضچه با آبخور ۳,۵ متر و ۴۰ هکتار اراضی پسکرانه، دو پست اسکله و یک پست اسکله شناور به طول ۲۰ متر می باشد که هم اکنون پذیرای ۱۲۰ فروند شناور لنج باری و شناورهای فلزی است.

با توجه به راهبرد سازمان بنادر و دریانوردی در خصوص عمل به مسئولیت های اجتماعی، توسعه زیرساخت های اقتصاد دریامحور و رونق بخشی به بنادر کوچک در کنار اقدامات بسیار موثر اداره کل بنادر و دریانوردی استان هرمزگان سبب شد تا این بندر بتواند با کیفیت خوبی در بخش حمل و نقل دریایی نقش آفرینی کند که از جمله این اقدامات میتوان به ایجاد زیر ساخت سامانه های خدمات دریایی و بندری، راه اندازی مرکز تایید سوخت، صدور خروجی، راه اندازی ایستگاه آتش نشانی، استقرار ارگانهای همکار (گمرگ، دریابانی، پلیس اقتصادی و...) در بندر، استقرار یگان حفاظت، راه اندازی سیستم دوربین مداربسته و بهره برداری و نصب یک پست اسکله فلزی اشاره کرد.

با وجود نزدیکی بندر شیوء به کشور قطر و امارات، این بندر می تواند به کانون فعال صادرات کانتینرهای یخچالی و مسافری در غرب هرمزگان تبدیل شود و فرصتی برای سرمایه گذاری در حوزه بسته بندی و سورتینگ میوه و تره بار و همچنین فرصتی برای سرمایه گذاری در تولید و بسته بندی محصولات دریایی و صادرات به کشورهای حاشیه خلیج فارس ایجاد شود که برای دست یابی و تحقق این مساله پروژه هایی نظیر لایروبی حوضچه، خروج مغروقه های موجود، دیوارکشی محوطه های بندری، ساخت ۱۰۰ متر اسکله و ساخت جایگاه سوخت رسانی درون تاسیساتی در دست اجرا می باشد.

بندر شیوء نقطه ی عطفی برای رونق و توسعه شهرستان پارسیان در غرب استان هرمزگان محسوب می شود و نیاز است در شرایط کنونی کشور تمامی ارگان ها با تعامل و کار جهادی مشکلات را مرتفع نمایند زیرا تجهیز، توسعه و ایجاد زیرساخت های لازم در این بندر، زمینه ساز تحولی چشمگیر در بحث رونق صادرات غیرنفتی و تجارت دریایی با کشورهای منطقه خلیج فارس و ایجاد اشتغال پایدار و همچنین تاثیر قابل توجهی در بهبود شاخص های رفاه و آبادانی در غرب هرمزگان خواهد داشت.شایان ذکر است، بندر شیوء از توابع شهرستان پارسیان در گلوگاه اقتصادی سه استان مرزی هرمزگان، بوشهر و فارس و در فاصله ۱۸۵ کیلومتری بندرلنگه واقع شده که با فاصله ۱۱۰ مایل دریایی با بندر الرویس قطر (هر مایل دریایی معادل ۱,۸ کیلومتر)، نزدیکترین مرز خشکی ایران با کشور قطر محسوب می شود.

به همت مخابرات منطقه اصفهان؛

زیرساخت های مخابراتی در شهرستان اردستان توسعه یافت

اصفهان / گروه استان ها: به همت مخابرات منطقه اصفهان، زیرساختهای مخابراتی در بخش ثابت و سیار در سطح شهرستان اردستان توسعه یافت. در راستای تحقق عدالت ارتباطی و ایجاد ارتباطی فراگیر، زیر ساخت های فنی واگذاری اینترنت خانگی ADSL در روستای شهید رجائی از توابع شهرستان اردستان اجرایی شد و با این اقدام زمینه اعطای اینترنت ثابت به متقاضیان در این روستا فراهم شد. گفتنی است ارتقای تکنولوژی سایت تورزن به نسل سوم تلفن همراه نیز از دیگر اقداماتی است که در زمینه خدمت رسانی به مردم عزیز این شهرستان صورت گرفته و باعث بهبود پوشش اپراتور همراه اول در روستاهای تورزن، دچان و سیانک گردیده است. ارتباط میان توسعه ICT و توسعه اقتصادی کشورها یک رابطه دو سویه است و توسعه ICT از طرق مختلفی می تواند بر عملکرد کلّی اقتصاد اثر گذار باشد. اول اینکه، پیشرفت در این بخش می تواند موجب افزایش تولید و بهبود بهره وری در خود بخش مربوطه شود که مستقیما عملکرد اقتصادی جامعه را بهبود می‌بخشد. دوم و از همه مهمتر اینکه، کاربرد آن در بخش‌های دیگر و بهبود عملکرد بخش‌های استفاده کننده به طور غیرمستقیم عملکرد اقتصادی جامعه را بهبود می‌بخشد. همچنین از سوی دیگر افزایش درآمد سرانه به عنوان شاخصی از رفاه جامعه موجب افزایش تقاضای خدمات ICT و در نتیجه توسعه بخش می شود. در عصر کنونی بهره مندی از زیرساخت های فنّاوری اطّلاعات و ارتباطات به دلیل آثار مثبت مستقیم و غیرمستقیم این حوزه بر جنبه های مختلف خرد و کلان اقتصاد، یکی از نمونه های توسعه اقتصادی و پیشرفت جوامع است و از اینرو توسعه فنّاوری اطّلاعات و ارتباطات بعنوان عناصر کلیدی فضای مجازی اغلب به عنوان یک هدف کلان سیاستگذاری در کشورها مورد توجه قرار گرفته است.

کوتاه از استان‌ها

مدیرعامل شرکت توزیع برق استان هرمزگان خبرداد؛

اعلام آمادگی ۱۲۰۰ واحد صنعتی برای کاهش مصرف برق در تابستان

هرمزگان / گروه استان ها: مدیرعامل شرکت توزیع نیروی برق استان هرمزگان گفت: در تابستان امسال یکهزارو ۲۰۰ واحد صنعتی برای کاهش مصرف برق در ساعات اوج بار اعلام همکاری کرده اند. مهندس هاجر عبدی افزود: این همکاری در چندبخش مانند جابجایی تعطیلات هفتگی، تغییر ساعت کاری و کاهش برنامه ریزی شده بار مصرفی واحد صنعتی اجرا می شود. این طرح موسوم به طرح ذخیره عملیاتی با هدف کاهش بار شبکه سراسری و کنترل بار صنایع از خردادماه آغاز شده و تاشهریور ادامه دارد. به گفته وی، صاحبان صنایع که در طرح ذخیره عملیاتی شرکت می کنند به میزان همکاری، به آنها پاداش در نظر گرفته می شود. به طوریکه در سال گذشته ۸۵۱ مشترک صنعتی با شرکت توزیع برق همکاری داشتند و ۱۴ میلیارد ریال پاداش نیز به آنها تعلق گرفت. وی با اشاره به جزئیات اجرای این طرح گفت: مشترکین صنعتی می توانند در طرحهای مختلف مانند جابجایی روزهای تعطیل به روزهایی غیر از جمعه، جابجایی ساعات کاری به ساعاتی غیر اوقات اوج بار و کاهش برنامه ریزی شده بار همکاری کنند. در طرح جابجایی روزهای تعطیل، صاحبان صنایع برای ایجاد تعادل در بار مصرفی روزهای کاری و ایام تعطیل، تعطیلات هفتگی خود را به روزی غیر از ایام جمعه منتقل می کنند. در طرح جابجایی ساعات کاری ، واحد صنعتی ساعات کاری خود را به غیر از اوقات اوج بار منتقل می کند. ضمن اینکه در طرح کاهش بار برنامه ریزی شده، واحدهای صنعتی در ساعات بعداز ظهر، بار خود را کاهش می دهند. مهندس عبدی تصریح کرد: واحدهای صنعتی که در این طرح شرکت می کنند، مصرف آنها از خرداد تا شهریور پایش می شود و به میزان همکاری، پاداش آنها در صورت حساب برق مصرفی اعمال می شود. مدیرعامل شرکت توزیع نیروی برق در ادامه گفت: این شرکت ۷۲۷ هزار مشترک دارد که ۲ هزار و ۸۰۰ اشتراک آن را واحدهای صنعتی تشکیل می دهد.

جلسه شورای معاونین و مدیران شهرداری نظرآباد برگزار شد

ساوجبلاغ / راضیه دارابی

جلسه شورای معاونین و مسئولین شهرداری نظرآباد به منظور پیگیری و بررسی آخرین وضعیت اجرای برنامه ها و پروژه های در دست اقدام شهرداری نظرآباد در سالن جلسات شهرداری برگزار شد. در این جلسه حاضرین ، به ارائه گزارش در زمینه آخرین وضعیت پروژه ها، مراحل اداری و قانونی طی شده، پیگیری ها و آخرین اقدامات صورت گرفته در خصوص برنامه های مربوط به حوزه خود پرداختند. عسگری شهردار نظرآباد بر پیگیری و تلاش در جهت اجرا و تکمیل تمامی پروژه ها و سرعت بخشی به پیشرفت فیزیکی آنان ، رسیدگی به مشکلات و وضعیت واحدهای شهرسازی و درآمد تاکید کرد. گفتنی است در این جلسه حاضرین نیز بر ارائه پیشنهادات و نقطه نظرات خود پرداخته و مشکلات هر حوزه و راهکارهای آن مورد بحث و تبادل نظر قرار گرفت.

مدیرعامل شرکت توزیع نیروی برق استان مرکزی:

مصرف برق ماینرهای توقیفی به اندازه ۱۰ واحد صنعتی بزرگ است

مرکزی / گروه استان ها: مدیرعامل شرکت توزیع نیروی برق استان مرکزی گفت: مصرف برق از سوی ماینرهای توقیفی در این استان به اندازه مصارف ۱۰ واحد صنعتی بزرگ و پرمصرف و ۱۰۰ هزار منزل مسکونی است. محمدالله داد مدیرعامل شرکت توزیع نیروی برق استان مرکزی افزود: ماینرهای توقیف شده در این استان، ۴۰ مگاوات مصرف برق شبانه‌روزی داشتند که این رقم بالا و قابل توجه است. وی بیان کرد: مصرف ماینرهای غیرمجاز در استان در مقایسه با صنایع بزرگ در حالی است که صنایع در یک تا ۲ شیفت فعالیت دارند اما، فعالیت ماینرها بدون وقفه و شبانه‌روزی است. مدیرعامل شرکت توزیع نیروی برق استان مرکزی ادامه داد: تاکنون ۱۵ هزار و ۷۰۰ دستگاه ماینر در استان مرکزی توقیف شده و به‌دلیل فعالیت شبانه‌روزی این دستگاه‌ها، بخش زیادی از انرژی را مصرف می کنند. الهداد بیان کرد: هفته جاری در راستای اقدامات جهادی عملیات تمرینی شناسایی ماینرهای غیرمجاز همزمان با سراسر کشور در استان مرکزی برگزار شد که در این راستا، ۴۶ دستگاه استخراج رمزارز غیرمجاز شناسایی شد. مدیرعامل شرکت توزیع برق استان مرکزی ادامه داد: وزارت نیرو با مزارع غیرمجاز ارز دیجیتال برخورد قضایی دارد و اکنون این مزارع از طریق اطلاع رسانی مردمی، نظارت مراکز پایش صنعت برق و از طریق ۴۰۰ هزار کنتور هوشمند و همچنین رصد دستگاه قضایی و انتظامی شناسایی می‌شوند. الهداد عنوان کرد: استان مرکزی یک استان صنعتی و کشاورزی است و برخی ساختمان‌ها و فضاهای بلااستفاده که از انشعاب برق برخوردارند با توجه به ارزان بودن برق در کشور به عنوان مزارع استخراج رمزارز استفاده می شود و شناسایی آنها در دستور کار جدی قرار دارد.

کوتاه از استان‌ها

تاکید آبفای استان اصفهان بر سلامت آب شرب؛

چاه های فلمن کاملا خشک شده‌اند

اصفهان / گروه استان ها: مدیر مرکز پایش و نظارت بر کیفیت آب و فاضلاب شرکت آبفای استان اصفهان به شایعاتی که در فضای مجازی در خصوص آلوده بودن آب چاه های فلمن منتشر شده است اشاره کرد و گفت: امسال آبدهی تمام چاه های فلمن در حاشیه زاینده رود، به صفر رسیده و از مدار بهره برداری خارج شده اند. فهیمه امیری افزود: این که گفته می شود پساب نیروگاه برق اسلام آباد وارد چاه های فلمن شده و آن را آلوده کرده است صحت ندارد زیرا اولاً این نیروگاه پایین تر از چاه های فلمن واقع شده و پساب آن وارد رودخانه نمی شود، ثانیاً چاه های فلمن به طور کلی خشک شده و آبی برای استحصال ندارد.وی با بیان این که آب مورد نیاز ۵۷ شهر و ۳۸۰ روستای استان از تصفیه خانه آب باباشیخ علی تامین می شود گفت: کیفیت آب شرب و حفظ سلامت شهروندان خط قرمز آبفای استان اصفهان است و به همین دلیل آب توزیع شده در شبکه آبرسانی اصفهان بزرگ به صورت مستمر توسط کارشناسان کنترل کیفی آزمایشگاه شرکت آبفا و مرکز بهداشت محیط استان مطابق با استاندارد های ۱۰۵۳ و ۱۰۱۱ مورد پایش و آزمایش قرار می گیرد. مدیر مرکز پایش و نظارت بر کیفیت آب و فاضلاب شرکت آبفای استان اصفهان با اشاره به این که هیچ گونه موارد ابتلا به بیماری های گوارشی از طریق آب شرب از سوی مرکز بهداشت استان گزارش نشده است افزود: همانگونه که بارها اعلام کرده ایم، آب موجود در شبکه آبرسانی ۹۸ شهر و ۹۴۸ روستای تحت پوشش آبفای استان اصفهان کاملاً سالم است و نیاز به جوشاندن و یا تصفیه مجدد ندارد.

در ارزیابی معاونت راهبرد شرکت مخابرات ایران؛

مخابرات منطقه اصفهان رتبه اول را کسب کرد

اصفهان / گروه استان ها: مخابرات منطقه اصفهان در ارزیابی معاونت راهبرد شرکت مخابرات ایران در فصل زمستان ۹۹ حائز رتبه اول کشور شد.شرکت مخابرات ایران به صورت فصلی بر اساس شاخص های معین به ارزیابی عملکرد مناطق مخابراتی در حوزه های مختلف می پردازد ،که در همین راستا و بر اساس اعلام معاونت راهبرد و توسعه کسب و کار شرکت مخابرات ایران؛منطقه اصفهان توانسته است در سه ماهه پایانی سال ۹۹ با کسب بالاترین امتیاز در بین ۳۱ استان ،رتبه اول کشوری را به خود اختصاص دهد. گفتنی است مخابرات اصفهان در سایه تلاشهای حوزه های مرتبط نظیر اداره برنامه ریزی، اداره کیفیت مدیریت تدارکات و دفتر مدیر منطقه برای دومین دوره متوالی موفق به کسب رتبه اول کشوری از نگاه معاونت راهبرد، معاونت زنجیره تامین و اداره کل امور مجلس بگردد.لازم به ذکر است این موفقیت نتیجه زحمات بی دریغ همکاران مخابراتی استان اصفهان در راستای تحقق سیاست های کلی شرکت مخابرات ایران بوده که امید است با تلاش بیش از پیش دست اندر کاران حوزه‌های مختلف در آینده نیز تکرار شود.

مدیرعامل شرکت آبفای استان هرمزگان مطرح کرد؛

افزایش ظرفیت تولید آب شهر میناب

هرمزگان / گروه استان ها: مدیرعامل شرکت آب و فاضلاب هرمزگان از افزایش ظرفیت تولید برای تامین آب مشترکین شهر میناب خبر داد. امین قصمی افزود: با توجه به آغاز فصل تابستان، افزایش چشمگیر دما و افزایش مصرف آب شهر میناب، شرکت آب و فاضلاب هرمزگان علیرغم همه محدودیت های ممکن، موفق به در مدار آوردن یک حلقه چاه جدید و افزایش ظرفیت تولید آب میناب شد.وی با بیان اینکه شهر میناب تا پیش از این ۷۰ لیتر در ثانیه کمبود آب داشت، افزود: با اضافه شدن چاه جدید، ۴۰ لیتر در ثانیه از کمبودهای آب این شهر جبران شد. مدیرعامل شرکت آب و فاضلاب هرمزگان اعتبار هزینه شده برای تجهیز این چاه را ۷۰۰ میلیون تومان عنوان کرد و افزود: در این راستا یک باب پست برق جدید، یک دستگاه الکتروپمپ جدید، تجهیز چاه، کابل و تاسیسات برقی و ۴۰۰ متر خط انتقال آب خرید و اجرا شد.مدیرعامل شرکت آب و فاضلاب هرمزگان ابراز امیدواری کرد، با تکمیل طرح خط انتقال آب از تصفیه خانه سد سرنی به مخازن ذخیره و احداث یک باب مخزن ذخیره اصلی شهر میناب، مشکلات کمبود آب این شهر بطور کامل مرتفع شود.وی همچنین با بیان اینکه در فصل زراعی جاری میزان بارش کاهش قابل ملاحظه ای داشته است، از مشترکین خواست، با مصرف بهینه، زمینه پایداری بیش از پیش آب را در طول تابستان فراهم کنند.

خبر ویژه

شهردار اردبیل:

شهروندان از حضور در پارک‌ها تا ۱۰ تیرماه خودداری کنند



اردبیل/گروه استان ها:شهردار اردبیل گفت: تادهم تیرماه به دلیل سمپاشی درختان در مناطق مختلف شهر اردبیل، شهروندان از حضور در پارک‌ها خودداری کنند. حمید لطف‌اللهیان اظهار کرد: با هدف مبارزه با آفات درختان تا دهم تیرماه عملیات سمپاشی در مناطق مختلف شهر آغاز می‌شود که امیدواریم شهروندان از حضور در پارک‌ها و نشستن زیر درختان تا زمان اعلام شده، خودداری کنند.وی تصریح کرد: عملیات سمپاشی به صورت شبانه انجام می‌شود و ضرورت دارد مراقبت‌های لازم انجام شده تا خطری متوجه شهروندان نشود.شهردار اردبیل به اجرای طرح‌های توسعه فضای سبز در سال جاری اشاره کرد و گفت: امسال ۸۴ میلیارد تومان اعتبار صرف طرح‌های توسعه فضای سبز در اردبیل می‌شود که در این زمینه برنامه‌ریزی‌ها به نحوی است تا در مناطق مختلف شهر پارک‌ها و فضای سبز مورد نظر سر و سامان پیدا کند.لطف‌اللهیان افزود: شهرداری اردبیل در سال گذشته نیز بیش از ۵۰ میلیارد تومان در قالب طرح‌های توسعه فضای سبز هزینه کرده که این میزان سرمایه‌گذاری در سال جاری رشد قابل توجهی را نشان می‌دهد.وی استاندارد سرانه فضای سبز را در کشور ۱۲ متر مربع اعلام کرد و ادامه داد: این سرانه در شهر اردبیل حدود ۷.۵ متر مربع است که ما سعی می کنیم با طرح‌های توسعه اجرایی در این بخش بتوانیم به اهداف مورد نظر دست پیدا کنیم.لطف‌اللهیان در بخش دیگری از سخنان خود خاطر نشان کرد: در فصل بهار تنوع کاشت درختچه‌های زینتی، بوته‌های گل فصلی و همچنین نهال‌های متناسب با اقلیم اردبیل را شاهد بودیم که در فصل تابستان سعی می‌شود این طرح توسعه همچنان ادامه پیدا کند.شهردار اردبیل به کمبود بارش‌ها و وضعیت نامناسب فضای سبز در برخی از مناطق شهری را یادآور شد و اضافه کرد: کارگران شهرداری به صورت مستمر امر نگهداری و آبیاری را انجام می‌دهند که در بخش عمده‌ای از این پارک‌ها و فضای سبز آبیاری مدرن اجرایی و عملیاتی شده است.

با هدف یافتن راهکارعملیاتی کاهش آسیب‌های اجتماعی مشهد انجام شد؛

بازدید اعضای کمیسیون اجتماعی مجلس از مناطق حاشیه‌ای شهر مشهد



مشهد / گروه استان ها:اعضای کمیسیون اجتماعی مجلس شورای اسلامی، همان مشهدالرضا بودند و با شرکت در جلسه ستاد استانی بازآفرینی پایدار شهری محدوده‌ها و حواشی کلان‌شهرهای خراسان رضوی، از مناطق حاشیه‌ای مشهد بازدید و با مسؤولان اجرایی استان در زمینه‌ی بازآفرینی این مناطق گفتگو کردند.این جلسه با حضور معاون اجتماعی سازمان بهزیستی کشور، سرپرست بهزیستی خراسان رضوی و معاون اجتماعی این نهاد در استان، با سخنرانی معاون عمرانی استاندار خراسان رضوی آغاز شد.معاون هماهنگی امور عمرانی استانداری خراسان رضوی گفت: مناطق حاشیه‌ای مشهد ۱۰ برابر نرم جمعیتی کشور را در خود جای داده‌اند و تعداد حاشیه‌نشینان این شهر به یک میلیون و ۲۵۰ هزار نفر رسیده است. کمال الدین میرجعفریان برخورداری از سرانه‌ی فضاهای ورزشی، بهداشتی، آموزشی و کالبدی در این مناطق را بسیار کم توصیف کرد و گفت: در برخی سرفصل‌های بهداشتی و آموزشی، کمتر از یکصدم درصد سرانه نرمال کشور را دارا می‌باشند.وی عنوان کرد: برای مثال در بعد آموزشی، میانگین سرانه کشور ۶،۵ متر به ازای هر ۱۰۰ نفر جمعیت است که در مناطق حاشیه‌ای مشهد این میزان ۲،۵ متر می‌باشد.میرجعفریان با بیان اینکه از همه کشور و همه‌ی استان‌ها و حتی از کشورهای دیگر در این مناطق مهاجرانی داریم گفت: با بررسی‌های مطالعاتی و میدانی و با بهره‌گیری از تجربیات و اطلاعات دستگاه‌های اجرایی، ۸ پهنه و ۶۷ محله برای این مناطق تعریف شده و بر اساس مصوباتی که از ستاد بازآفرینی کشور گرفته‌ایم برنامه‌هایی را برای این مناطق در دست اجرا داریم.وی خاطر نشان کرد: ایجاد یک مرکز فنی حرفه‌ای برای مهارت‌آموزی شغلی، یک مرکز سلامت اجتماعی و یک باب پایگاه اورژانس اجتماعی و یک کلانتری دیده شده است.مدیر کل اجتماعی استانداری خراسان رضوی نیز در این جلسه بر کمبود اعتبارات حوزه اجتماعی برای کاهش آسیب‌ها تأکید کرد.مهدی موسوی گفت: سالانه حدود ۵ میلیارد تومان برای کاهش آسیب‌های اجتماعی استان از سازمان اجتماعی کشور دریافت می کنیم که به هیچ‌وجه کافی نیست.وی همچنین از یک ساختار فرهنگی در مشهد یاد کرد که به گفته‌ی او با ابتکار آیت‌ا.. علم‌الهدی، نماینده ولی فقیه در استان تشکیل شده و بر روی ساماندهی فرهنگی اجتماعی محلات در مناطق حاشیه‌ای کار می کند که عملکرد خوبی هم داشته است.وی با تأکید بر اینکه شهرداری یک سازمان اجتماعی نیست گفت: جنس کار شهرداری‌ها جنس کالبدی و عمرانی است و مسائل اجتماعی این مناطق باید توسط سازمان‌های متخصص اجتماعی حل و فصل شود.فرماندار مشهد در این جلسه با اشاره به یکی از محلات آسیب‌خیز مشهد گفت: اسماعیل‌آباد، کلکسیونی از ۱۸ آسیب مختلف اجتماعی است.محمدرضا هاشمی افزود: در حال حاضر ۴۸۰۰ معتاد متجاهر در ۱۸ نقطه‌ی شهری در مشهد نگهداری می‌شوند اما اعتراضاتی از سوی مردم برای این موضوع وجود دارد.پس از این جلسه، بازدید از مناطق حاشیه‌ای مشهد آغاز شد و اعضای کمیسیون اجتماعی مجلس به سه گروه مختلف و مجزا تقسیم گردیدند و از سه منطقه‌ی حاشیه‌ای شهر مشهد بازدید کردند.

آگهی فقدان سند مالکیت پلاک ۱۲۸۳ فرعی از ۱۶۰ اصلی حوزه ثبتی رباط کریم

سند مالکیت مقدار صد و ده سهم مشاع از ۲۲۱۶۵ سهم مشاع عرصه و اعیان ششدانگ یک قطعه زمین به مساحت ۲۲۱۶۵ مترمربع تحت پلاک ۱۲۸۳ فرعی از ۱۶۰ مفروز و مجزی از ۱۶۰ فرعی از اصلی مرقوم ذیل ثبت ۱۷۴۶۲۴ صفحه ۳۸۰ جلد ۸۱۱ به نام امیرعاشوری فرزند علی محمد شناسنامه ۲۷۰۵ ثبت و سند مالکیت به شماره سریال ۱۷۱۲۵۷ ج ۹۱ صادر و تسلیم گردیده است نامبرده تمامت مورد ثبت خود را به آقای محمدرضا حافظی فرزند رضا شناسنامه ۱۸۲۸ واگذار می نماید در قید رهن و بازداشت نمی باشد. آقای فرشید حیدری فرزند علی اشرف شناسنامه ۱۵۹ به موجب وکالت نامه شماره ۱۵۰۳۸ مورخ ۱۴۰۰/۰۳/۱۳ دفترخانه اسناد رسمی شماره ۱۰۷۰ تهران و استشهادیه شماره ۳۱۳۹۶ دفترخانه ۵۲ رباط کریم پیوست تقاضای وارده به شماره ۲۷۰۷ مورخ ۱۴۰۰/۰۳/۰۱ خواستار صدور سند مالکیت المثنی به دلیل فقدان در اثر جابجایی شده است. لذا مراتب در اجرای تبصره ذیل ماده ۱۲۰ قانون ثبت در یک نوبت منتشرتا چنانچه هرشخص از وجود آن نزد خود یا دیگران مطلع باشد از تاریخ انتشار به مدت ده روز ضمن ارائه اصل سند فوق و مدارک لازم به این اداره مراجعه و رسید دریافت نماید در غیراینصورت اداره ثبت وفق مقررات اقدام خواهد نمود و فقط اعتراض ایشان در مراجع قضایی قابل رسیدگی می باشد.

رئیس اداره ثبت اسناد و املاک شهرستان رباط کریم - احمد رحیمی شورمستی

آگهی فقدان سند مالکیت پلاک ۱۲۸۳ فرعی از ۱۶۰ اصلی حوزه ثبتی رباط کریم

سند مالکیت مقدار ۱۱۰ سهم مشاع از ۱۱۰۰ سهم مشاع عرصه و اعیان ششدانگ یک قطعه زمین به مساحت ۲۲۱۶۵ مترمربع تحت پلاک ۱۲۸۳ فرعی از ۱۶۰ مفروز و مجزی از ۱۶۰ فرعی از اصلی مرقوم ذیل ثبت ۱۷۴۶۲۵ صفحه ۳۸۳ جلد ۸۲۶ به نام امیرعاشوری فرزند علی محمد شناسنامه ۲۷۰۵ ثبت و سند مالکیت به شماره سریال ۴۸۶۲۳۴ ج ۹۱ صادر و تسلیم گردیده است نامبرده تمامت مورد ثبت خود را بموجب سند قطعی ۲۰۲۲۱ مورخ ۱۳۹۳/۰۷/۱۶ دفترخانه ۳۶ رباط کریم به آقای محمدرضا حافظی فرزند رضا شناسنامه ۱۸۲۸ واگذار می نماید در قید رهن و بازداشت نمی باشد. آقای فرشید حیدری فرزند علی اشرف شناسنامه ۱۵۹ به موجب وکالت نامه شماره ۱۵۰۳۸ مورخ ۱۴۰۰/۰۳/۱۳ دفترخانه اسناد رسمی شماره ۱۰۷۰ تهران و استشهادیه شماره ۳۱۲۹۲ دفترخانه ۵۲ رباط کریم پیوست تقاضای وارده به شماره ۲۷۱۱ مورخ ۱۴۰۰/۰۳/۰۱ خواستار صدور سند مالکیت المثنی به دلیل فقدان در اثر جابجایی شده است. لذا مراتب در اجرای تبصره ذیل ماده ۱۲۰ قانون ثبت در یک نوبت منتشرتا چنانچه هرشخص از وجود آن نزد خود یا دیگران مطلع باشد از تاریخ انتشار به مدت ده روز ضمن ارائه اصل سند فوق و مدارک لازم به این اداره مراجعه و رسید دریافت نماید در غیراینصورت اداره ثبت وفق مقررات اقدام خواهد نمود و فقط اعتراض ایشان در مراجع قضایی قابل رسیدگی می باشد.

رئیس اداره ثبت اسناد و املاک شهرستان رباط کریم - احمد رحیمی شورمستی

آگهی فقدان سند مالکیت پلاک ۱۲۸۳ فرعی از ۱۶۰ اصلی حوزه ثبتی رباط کریم

سند مالکیت مقدار ۱۱۰ سهم مشاع از ۱۰۹۵ سهم مشاع عرصه و اعیان ششدانگ یک قطعه زمین به مساحت ۲۲۱۶۵ مترمربع تحت پلاک ۱۲۸۳ فرعی از ۱۶۰ مفروز و مجزی از ۱۶۰ فرعی از اصلی مرقوم حوزه ثبتی رباط کریم ذیل ثبت ۱۷۴۵۴۱ صفحه ۱۳۱ جلد ۸۲۶ به نام سهی رضاپور فرزند شاهرخ شناسنامه ۱۱۹۹ ثبت و سند مالکیت به شماره سریال ۴۸۶۱۹۸ ج ۹۱ صادر و تسلیم گردیده است و برابر سند قطعی ۲۰۲۱۹ مورخ ۱۳۹۳/۰۷/۱۶ دفترخانه ۳۶ رباط کریم به آقای محمدرضا حافظی فرزند رضا شناسنامه ۱۸۲۸ واگذار می گردد و در قید رهن و بازداشت نمی باشد. آقای فرشید حیدری فرزند علی اشرف شناسنامه ۱۵۹ به وکالت از طرف انتقال گیرنده به موجب سند وکالت شماره ۱۵۰۳۸ مورخ ۱۴۰۰/۰۳/۱۳ دفترخانه اسناد رسمی شماره ۱۰۷۰ تهران و استشهادیه شماره ۳۱۳۹۷ مورخ ۱۴۰۰/۰۲/۱۶ دفترخانه ۵۲ رباط کریم پیوست تقاضای وارده به شماره ۲۷۰۳ مورخ ۱۴۰۰/۰۳/۰۱ خواستار صدور سند مالکیت المثنی در اجرای ماده ۱۲۰ آیین نامه قانون ثبت شده است. لذا مراتب در اجرای تبصره ذیل ماده ۱۲۰ قانون ثبت در یک نوبت منتشرتا چنانچه هرشخص از وجود آن نزد خود یا دیگران مطلع باشد از تاریخ انتشار به مدت ده روز ضمن ارائه اصل سند فوق و مدارک لازم به این اداره مراجعه و رسید دریافت نماید در غیراینصورت اداره ثبت وفق مقررات اقدام خواهد نمود و فقط اعتراض ایشان در مراجع قضایی قابل رسیدگی می باشد.

رئیس اداره ثبت اسناد و املاک شهرستان رباط کریم - احمد رحیمی شورمستی

آگهی فقدان سند مالکیت پلاک ۱۲۸۳ فرعی از ۱۶۰ اصلی حوزه ثبتی رباط کریم

سند مالکیت مقدار ۱۱۰ سهم مشاع از ۱۱۰۰ سهم عرصه و اعیان ششدانگ پلاک ۱۲۸۳ فرعی از ۱۶۰ مفروز و مجزی از ۱۶۰ فرعی از اصلی مرقوم ذیل ثبت ۱۷۴۵۵۶ صفحه ۱۷۶ جلد ۸۲۶ بنام شهلا نجفی فرزند احمد شناسنامه ۱۵۶۱ ثبت و سند مالکیت به شماره سریال ۶۸۶۲۰۳ پ ۹۶ صادر و تسلیم گردیده است نامبرده تمامت مورد ثبت خود را به استناد سند قطعی ۲۰۲۱۸ مورخ ۱۳۹۳/۰۷/۱۶ دفترخانه ۳۶ رباط کریم به آقای محمدرضا حافظی فرزند رضا شناسنامه ۱۸۲۸ واگذار می گردد. آقای فرشید حیدری فرزند علی اشرف شناسنامه ۱۵۹ به وکالتنامه وکالت شماره ۱۵۰۳۸ مورخ ۱۴۰۰/۰۲/۱۳ دفترخانه اسناد رسمی شماره ۱۰۷۰ تهران بوکالت از طرف انتقال گیرنده و استشهادیه شماره ۳۱۳۹۵ مورخ ۱۴۰۰/۰۲/۱۶ دفترخانه ۵۲ رباط کریم پیوست تقاضای وارده به شماره ۲۷۱۵ مورخ ۱۴۰۰/۰۳/۰۱ خواستار صدور سند مالکیت المثنی در اجرای ماده ۱۲۰ آیین نامه قانون ثبت شده است. لذا مراتب در اجرای تبصره ذیل ماده ۱۲۰ قانون ثبت در یک نوبت منتشرتا چنانچه هرشخص از وجود آن نزد خود یا دیگران مطلع باشد از تاریخ انتشار به مدت ده روز ضمن ارائه اصل سند فوق و مدارک لازم به این اداره مراجعه و رسید دریافت نماید در غیراینصورت اداره ثبت وفق مقررات اقدام خواهد نمود و فقط اعتراض ایشان در مراجع قضایی قابل رسیدگی می باشد.

رئیس اداره ثبت اسناد و املاک شهرستان رباط کریم - احمد رحیمی شورمستی

آگهی فقدان سند مالکیت پلاک ۱۲۸۳ فرعی از ۱۶۰ اصلی حوزه ثبتی رباط کریم

سند مالکیت مقدار ۱۱۰ سهم مشاع از ۱۰۹۵ سهم عرصه و اعیان ششدانگ یک قطعه زمین به مساحت ۲۲۱۶۵ مترمربع تحت پلاک ۱۲۸۳ فرعی از ۱۶۰ حوزه ثبتی رباط کریم مرقوم ذیل ثبت ۱۷۴۵۴۳ صفحه ۱۳۷ جلد ۸۲۶ به نام ایمان عاشوری فرزند علی محمد شناسنامه ۱۰۰۵۰ ثبت و سند مالکیت به شماره سریال ۴۸۶۱۹۶ ج ۹۱ صادر و تسلیم گردیده است و پس از آن به استناد سند قطعی ۲۰۲۲۰ مورخ ۱۳۹۳/۰۷/۱۶ دفترخانه ۳۶ تهران به آقای محمدرضا حافظی فرزند رضا شناسنامه ۱۸۲۸ به بیع قطع واگذار می نماید در قید رهن و بازداشت نمی باشد. آقای فرشید حیدری فرزند علی اشرف شناسنامه ۱۵۹ به موجب وکالت نامه شماره ۱۵۰۳۸ مورخ ۱۴۰۰/۰۳/۱۳ دفترخانه اسناد رسمی شماره ۱۰۷۰ تهران و استشهادیه شماره ۳۱۳۹۳ دفترخانه ۵۲ رباط کریم پیوست تقاضای وارده به شماره ۲۷۱۳ مورخ ۱۴۰۰/۰۳/۰۱ خواستار صدور سند مالکیت المثنی به دلیل فقدان در اثر جابجایی شده است. لذا مراتب در اجرای تبصره ذیل ماده ۱۲۰ قانون ثبت در یک نوبت منتشرتا چنانچه هرشخص از وجود آن نزد خود یا دیگران مطلع باشد از تاریخ انتشار به مدت ده روز ضمن ارائه اصل سند فوق و مدارک لازم به این اداره مراجعه و رسید دریافت نماید در غیراینصورت اداره ثبت وفق مقررات اقدام خواهد نمود و فقط اعتراض ایشان در مراجع قضایی قابل رسیدگی می باشد.

رئیس اداره ثبت اسناد و املاک شهرستان رباط کریم - احمد رحیمی شورمستی

آگهی فقدان سند مالکیت پلاک ۱۲۸۳ فرعی از ۱۶۰ اصلی حوزه ثبتی رباط کریم

سند مالکیت مقدار ۱۱۰ سهم مشاع از ۱۰۹۵ سهم عرصه و اعیان ششدانگ یک قطعه زمین به مساحت ۲۲۱۶۵ مترمربع تحت پلاک ۱۲۸۳ فرعی از ۱۶۰ مفروز و مجزی از ۱۶۰ فرعی از اصلی مرقوم حوزه ثبتی رباط کریم ذیل ثبت ۱۷۴۵۴۲ صفحه ۱۳۴ جلد ۸۲۶ به نام حبیب اله عتیقه فرزند داود شناسنامه ۴۴۰۲۸۹۲۱۱ ثبت و سند مالکیت به شماره سریال ۴۸۶۱۹۷ ج ۹۶ صادر و تسلیم گردیده است و برابر سند قطعی ۲۰۲۲۳ مورخ ۱۳۹۳/۰۷/۱۶ دفترخانه ۳۶ رباط کریم به آقای محمدرضا حافظی فرزند رضا شناسنامه ۱۸۲۸ واگذار می گردد. آقای فرشید حیدری فرزند علی اشرف شناسنامه ۱۵۹ به وکالت از طرف انتقال گیرنده به موجب سند وکالت شماره ۱۵۰۳۸ مورخ ۱۴۰۰/۰۷/۱۳ دفترخانه اسناد رسمی شماره ۱۰۷۰ تهران و استشهادیه شماره ۳۱۳۹۴ مورخ ۱۴۰۰/۰۲/۱۶ دفترخانه ۵۲ رباط کریم پیوست تقاضای وارده به شماره ۲۷۱۶ مورخ ۱۴۰۰/۰۳/۰۱ خواستار صدور سند مالکیت المثنی در اجرای ماده ۱۲۰ آیین نامه قانون ثبت شده است. لذا مراتب در اجرای تبصره ذیل ماده ۱۲۰ قانون ثبت در یک نوبت منتشرتا چنانچه هرشخص از وجود آن نزد خود یا دیگران مطلع باشد از تاریخ انتشار به مدت ده روز ضمن ارائه اصل سند فوق و مدارک لازم به این اداره مراجعه و رسید دریافت نماید در غیراینصورت اداره ثبت وفق مقررات اقدام خواهد نمود و فقط اعتراض ایشان در مراجع قضایی قابل رسیدگی می باشد.

رئیس اداره ثبت اسناد و املاک شهرستان رباط کریم - احمد رحیمی شورمستی

کوتاه از استان‌ها

رئیس مرکز توسعه سلامت کیش:

تعامل و همکاری اصناف در کنترل ویروس کرونا ستودنی است

هرمزگان / گروه استان ها: رئیس مرکز توسعه سلامت کیش به مناسبت روز ملی اصناف ضمن تبریک این روز گفت: نخستین روز از تیرماه به نام روز ملی اصناف نامگذاری شده و این نامگذاری خود گویای اهمیت، جایگاه ویژه و دیدگاه خاص نظام مقدس جمهوری اسلامی ایران به این قشر بزرگ از جامعه است. دکتر محمدرضا رضانیا افزود: اصناف در تمام مراحل انقلاب شکوهمند ایران اسلامی همراه مردم بوده است؛ سختی های مسیر انقلاب با حضور اصناف هموار شد و تداوم این حضور پس از انقلاب نیز موجب موفقیتهای بیشماری در کشور شده است و در واقع بنا به فرمایش بنیانگذار جمهوری اسلامی ایران حضرت امام خمینی (ره)، اصناف بازوان اصلی انقلاب اسلامی می باشند.وی اظهار کرد: در روزهای پایانی سال ۹۸، پدیده ویروس کرونا، تبعات اقتصادی بسیاری را از جمله کاهش درآمدها، ناتوانی در پرداخت اقساط و اجاره‌بها، افزایش هزینه‌های تولید و توزیع و ... برای این قشر زحمتکش و پرتلاش به بار آورد.رضانیا عنوان کرد: با این حال با توجه به شرایط کنونی که پای جان هموطنان ما در میان است و دولت و ملت به حمایت و همکاری اصناف و بازاریان، نیاز دارند، شاهدیم که اصناف کوتاهی نکرده و با تعامل و همکاری‌های ارزشمند خود، ضرر و زیان‌های تعطیلی واحدهای صنفی را به جان خریده، به یاری هموطنان شتافته و با نظام سلامت کشور برای کنترل این بیماری همراهی دلسوزانه‌ای داشتند.وی از همراهی و همکاری یک سال و اندی اصناف و مردم در رعایت پروتکل‌های بهداشتی در راستای مقابله با کرونا ویروس قدردانی و گفت: در بحث رعایت پروتکل‌های بهداشتی مقابله با کرونا ویروس اصناف و کیشوندان جزیره زیبای کیش از شهرهای برتر کشور است. رضانیا ضمن تشکر از همراهی مردم واصناف در پیشگیری و کنترل کرونا بیان کرد: مردم و اصناف طی ماه های گذشته علی رغم همه سختی‌ها و فشارهای اقتصادی، به خوبی نکات بهداشتی را رعایت کردند.دکتر رضانیا تصریح کرد: اما باید توجه داشت که شرایط حال حاضر شکننده است و در صورت عادی‌انگاری به شرایط سخت بیماری بر می گردیم.وی ابراز امیدواری کرد: انشالله همه صنوف و مردم عزیز همچنان مثل گذشته تا کنترل کامل بیماری یاریگر و همراه مدافعین سلامت باشید.

در راستای معرفی توانمندی ها و افزایش صادرات استان اردبیل به کشورهای همجوار انجام شد؛

برگزاری نشست مشترک هیات تجاری اردبیل با سرکنسولگری ترکیه و جمهوری آذربایجان

اردبیل / گروه استان ها: در نشست مشترک هیات تجاری استان اردبیل با سرکنسولگری کشورهای ترکیه و جمهوری آذربایجان که به صورت جداگانه در شهر تبریز و به همت شرکت شهرک های صنعتی استان اردبیل برگزار گردید، راههای همکاری طرفین برای افزایش تبادلات فیمابین مورد بحث و بررسی قرار گرفت.بهزاد مهدوی معاون صنایع کوچک شرکت شهرک های صنعتی استان اردبیل در حاشیه این نشست گفت: هیات اعزامی استان اردبیل در این دیدارها متشکل از جمعی از صنایع و واحدهای تولیدی صادرات گرای استان بودند که در این نشست ها تلاش شد تا ضمن معرفی توانمندی ها و ظرفیت های استان، راههای افزایش صادرات استان به این دو کشور مورد بررسی قرار گیرد.وی با بیان اینکه در این دیدارها، هیات تجاری به تشریح روند تولیدات استان پرداختند تصریح کرد: در این دیدارها، از سرکنسولگری های هر دو طرف دعوت شد تا به منظور آشنایی نزدیک از ظرفیت ها و توانایی های صنایع، به استان اردبیل سفر نمایند که این موضوع مورد موافقت سرکنسولگری های هر دو طرف واقع گردید.مهدوی ادامه داد: یکی از موضوع های مورد بحث در نشست مشترک با سرکنسولگری کشور جمهوری آذربایجان، پیگیری ایجاد شهرک مرزی مشترک بود که مقرر گردید تا طرف آذری نسبت به پیگیری موضوع از کشور خود اقدام نماید.معاون صنایع کوچک شرکت شهرک های صنعتی استان اردبیل افزود: هدف از این دیدارها و نشست ها، معرفی ظرفیت ها و توانمندی های تولیدی استان به کشورهای همجوار و هدف است که به منظور افزایش سهم صادرات استان به این کشورها انجام می شود.وی ادامه داد: برای حمایت از صنایع کوچک، بسته های مختلفی از سوی شرکت شهرک های صنعتی ارائه می گردد که حمایت از برگزاری این نشست ها و حمایت از حضور واحدهای تولیدی در نمایشگاه های داخلی و خارجی نیز یکی از این نوع حمایت‌ها می باشد.

پیشخوان
Pishkhan.com

مدیر گروه مهندسی رودخانه شرکت آب منطقه‌ای اصفهان:

بیش از ۵۰۰ هکتار از رودخانه زاینده رود آزادسازی شد



مدیر گروه مهندسی رودخانه شرکت آب منطقه‌ای اصفهان گفت: بیش از ۵۰۰ هکتار از حریم و بستر رودخانه زاینده رود از سال ۹۲ تاکنون آزاد سازی شده است.احمدرضا صادقی اظهار داشت: طرح حفاظت از رودخانه زاینده رود از سرشاخه‌های رودخانه در شهرستان‌های فریدونشهر و فریدن تا تالاب بین المللی گاوخونی از سال ۱۳۹۴ تاکنون در حال اجرا است و بیش از ۱۰۰ نفر نیروی انسانی شامل تیم‌های گشت و حقوقی از رودخانه زاینده رود حفاظت می کنند.

وی افزود: اقدامات شش سال گذشته تاکنون در مجموع سبب کاهش و جلوگیری از تصرفات بیشتر رودخانه و حریم و بستر و برداشت‌های غیرمجاز آب و پساب شده است.مدیر دفتر مهندسی رودخانه شرکت آب منطقه‌ای اصفهان ادامه داد: بیش از پانصد هکتار از رودخانه زاینده رود از سال ۱۳۹۲ تاکنون آزادسازی شده و نزدیک به ۱۰۰ کیلومتر جاده ساحلی و بیش از ۶۰ کیلومتر دیواره ساماندهی در این رودخانه احداث شده است.

صادقی همچنین به ساماندهی و لایروبی رودخانه زاینده رود در یک سال گذشته نیز اشاره کرد و گفت: حدود ۳۵۰ متر دیواره به ارتفاع پنج متر در بالادست رودخانه زاینده رود در روستای دهباد سفلی شهرستان چادگان احداث شده که دلایل اجرایی این پروژه شامل فرسایش بیش از حد دیواره رودخانه و ورود حجم زیادی از رسوبات به مخزن سد و تهدید روستا در هنگام وقوع سیلاب بود.

وی ادامه داد: ۱۴۰۰ متر دیواره ساماندهی در دو طرف رودخانه زاینده رود در روستای چم نور شهرستان لنجان احداث شد که این محدوده نیز علاوه بر آب شستگی اراضی، حریم و بستر زاینده رود مورد تجاوز گسترده قرار گرفته و تا داخل رودخانه کشت برنج انجام شده بود که اراضی آزاد سازی و رودخانه ساماندهی شد.

۲۴ میلیارد تومان برای ساماندهی رودخانه‌های استان هزینه شد

مدیر دفتر مهندسی رودخانه شرکت آب منطقه‌ای اصفهان اضافه کرد: بستر زاینده رود بین دو روستای اُشکهران تا قورتان از توابع شهرستان اصفهان تا ورودی به تالاب گاوخونی همواره به علت مانداب‌ها سبب گسترش پشه سالک و مشکلات زیست محیطی شده بود که سال گذشته به حجم ۳۵ هزار مترمکعب لایروبی شد.صادقی افزود: احداث ۴۰۰ متر دیواره در حریم رودخانه در قورتان، ۳۵۰ متر در منطقه بلان و نزدیک به ۳۸۰ متر در روستای اشکهران از جمله دیگر اقدامات سال گذشته برای ساماندهی و لایروبی زاینده رود از بالا دست تا پایین دست رودخانه بوده است.

وی با بیان اینکه سال ۱۳۹۹ بیش از ۲۴ میلیارد تومان برای اجرای طرح ساماندهی و لایروبی رودخانه‌های استان هزینه شد، ابراز داشت: بودجه ساماندهی و لایروبی از محل اعتبارات جاری شرکت یعنی حاصل از درآمد فروش شرکت از آب بها، وصول حقابه‌ها و چاه‌های حریمی بوده و اعتباری از طرح ملی یا استانی برای ساماندهی رودخانه‌های استان اصفهان اختصاص داده نشده است.

پولی برای ساماندهی رودخانه‌های اصفهان نمی‌دهند

مدیر دفتر مهندسی رودخانه شرکت آب منطقه‌ای اصفهان خاطرنشان کرد: مشکل بزرگ ما هزینه احداث دیواره‌های ساماندهی با توجه به افزایش نرخ سیمان و مصالح اولیه است و این در حالی است که در همه استان‌ها اعتبار خاصی از محل اعتبارات تملک دارایی و سرمایه‌ای استان‌ها برای ساماندهی رودخانه‌ها تأمین می‌شود اما در اصفهان اعتباری برای این مهم در نظر گرفته نمی‌شود یا خیلی کم بوده که قابلیت جذب برای شرکت را ندارد.

صادقی با بیان اینکه با اعتبارات قطره چکانی نمی‌توان کاری انجام داد، اظهار داشت: حداقل هزینه برای ساخت سه متر دیواره ساماندهی بیش از سه میلیون تومان است در حالی که طول هر دیواره بیش از صد متر است؛ از این رو هر شهرستان در سال حداقل به اعتباری بین ۲ تا سه میلیارد تومان برای ساماندهی رودخانه‌ها تخصیص دهند تا نقاط رفع خطر شود.

مدیر دفتر مهندسی رودخانه شرکت آب منطقه‌ای اصفهان ادامه داد: ۵۰ کیلومتر از رودخانه‌های استان در گلپایگان، کاشان، آران و بیدگل و شاهین شهر (رودخانه سُه) سال ۹۹ روپرگذاری (شاخص گذاری حد و بستر رودخانه) شد.صادقی همچنین به ساماندهی و لایروبی سایر رودخانه‌های استان در یک سال اخیر اشاره کرد و گفت: احداث دیواره ساماندهی به طول ۳۵۰ متر و هفت هزار مترمکعب لایروبی رودخانه در مزرعه خطیر شهرستان نطنز انجام و با توجه به سیلاب‌های سنوات اخیر، بهار امسال از خسارت سیل جلوگیری شد.

احیا ۶۵۰ متر از رودخانه هریزه

وی با اشاره به اینکه رودخانه هریزه در شهرستان اصفهان توسط مجاوران کامل تصرف شده بود، اظهار داشت: ۶۵۰ متر از هریزه سال گذشته احیا شده و احداث دیواره ساماندهی در سمت راست این رودخانه در دستور کار شرکت است؛ همچنین باغات غیر مجاز زیادی که در این اراضی گسترده شده که امسال با همکاری دادستانی آزادسازی خواهد شد.

مدیر دفتر مهندسی رودخانه شرکت آب منطقه‌ای اصفهان خاطرنشان کرد: احداث ۵۵۰ متر دیواره ساماندهی در رودخانه روستای محمد آباد جرقویه، حذف مئاندرها (رودپیچ) رودخانه پلاسجان از سرشاخه‌های زاینده رود به طول یک کیلومتر در محل پل گشنیزجان شهرستان چادگان، احیای هفت کیلومتر از رودخانه همگین شهرستان دهاقان، ساماندهی رودخانه خوانسار در روستای تیدجان و نزدیک به پل ساسان به طول ۷۰۰ متر از دیگر اقدامات یک سال اخیر در حوضه‌های آبی استان بوده است.

تابلوهای هشدار رودخانه‌ها به سرقت می‌رود

صادقی اضافه کرد: ساماندهی مسیل برخوار در جنب ورزشگاه نقش جهان نیز یکی از طرح‌های حیاتی سال گذشته برای جلوگیری و کاهش خسارت ناشی از سیل به این مجموعه ورزشی بود؛ این رودخانه توسط سنگبری های اطراف کامل تصرف شده بود و بستر رودخانه پر از ضایعات سنگ بود.

وی بیان داشت: بیش از ۶۰۰ تابلو فلزی درمورد خودداری از تصرف غیرمجاز و تخلیه نخاله در رودخانه‌های استان نصب شده که متأسفانه با گذشت یک سال از این پروژه با توجه به قیمت بالای فلزات بسیاری از تابلوها مخدوش یا سرقت شده و تعداد کمی از تابلوها در سمیرم، اردستان، چادگان و زرین شهر باقی مانده است.

مدیر دفتر مهندسی رودخانه شرکت آب منطقه‌ای اصفهان گفت: پنج کیلومتر ساماندهی و ۳۰ کیلومتر لایروبی در دستور کار سال جاری شرکت است که ساماندهی رودخانه زاینده‌رود در دهباد سفلی چادگان، اشکهران، تکمیل هریزه در کوهپایه، مرق کاشان، پلاسجان فریدونشهر و مسیل دستجرد- نطنز و لایروبی رودخانه‌های استان در شهرستان‌های آران و بیدگل، کاشان و اردستان را شامل می‌شود.

استفاده از ظرفیت نخبگان و جوانگرایی از رویکردهای اصلی دولت سیزدهم خواهد بود

چراغی - شیراز : رییس ستاد نخبگان دولت جوان انقلابی استان فارس با تبریک پیروزی آیت الله رییسی درسیزدهمین دوره انتخابات ریاست جمهوری و گفت:استفاده ازظرفیت نخبگان و جوانگرایی از رویکردهای اصلی دولت سیزدهم خواهد بود.

سید مصطفی هاشمی در آیین قدردانی از فعالان ستاد انتخابات نخبگان جوان دولت انقلابی استان فارس با بیان اینکه آیت الله رییسی در دستگاه قضایی نیز بخوبی از ظرفیت جوانان استفاده کرده اند وحدود ۷۰ درصد از بدنه دستگاه قضایی را جوانان تشکیل می دهند گفت:دولت سیزدهم ،دولت کار و تلاش و ضد فساد است وبا عملیاتی شدن برنامه ها ، آینده ای بهتر را فراروی جامعه قرار خواهدداد.

وی حرکت در مسیر گام دوم انقلاب و ورود نسل جدید و جوان به بدنه دولت را از ضروریات عنوان کرد و گفت: این مهم بارها توسط آیت آیت الله رئیسی به آن تاکید شده است و قطعا در دولت آینده نیز شاهد تحقق آن خواهیم بود..

هاشمی تصریح کرد:رهبر معظم انقلاب در بیانیه گام دوم انقلاب به درستی مأموریت‌های نسل جوان را تبیین کرده اندو حرکت بر اساس منشوری که توسط معظم له تبیین شده آینده انقلاب اسلامی را تضمین خواهد کردو بدون تردیدتحقق این موضوع جزء اولویت های مهم آیت الله رییسی است

رئیس ستاد مردمی نخبگان دولت جوان انقلابی در فارس با تاکید براینکه نسل جوان و انقلابی نسلی پویا، فعال و مطالبه گر خواهد بود بر لزوم توجه بیش از پیش به توانمندی‌های نخبگان در جامعه تاکید کرد.

هاشمی در ادامه با اشاره به فعالیت ستاد نخبگان جوان دولت انقلابی دراستان فارس گفت:فعالیت این ستاد در ایام تبلیغات انتخاباتی در شهر شیراز و شهرستان های فارس با حضور جمعی از جوانان نخبه انقلابی شکل گرفت و با برگزاری برنامه هایی نظیر جلسات پرسخ و پاسخ ،تریبون آزاد و نشست های تخصصی ،علاوه بر تبیین ابعاد مختلف شخصیتی و مدیریتی آیت الله رییسی برنامه های ایشان نیز برای مردم بویژه جوانان نخبه تشریح شد.

رییس ستاد نخبگان دولت جوان انقلابی استان فارس با بیان اینکه این دوره از انتخابات به علت محدودیتهای کرونایی رویکرد اصلی اجرای برنامه ها در فضای مجازی دنبال شد گفت:علاوه بر اطلاع رسانی از طریق پیام رسان ها،برخی جلسات گفتگو بصورت وبینار و با استفاده از ظرفیت فضای مجازی انجام شد که تجربه مفیدی بود و با استقبال گسترده ای همراه بود.

مدیر روابط عمومی شرکت فولاد مبارکه در مراسم اهداء جهیزیه به نوعروسان کمیته امداد:

طبق منویات مقام معظم رهبری با سیاه نمایی ها و کاهش امید مقابله می کنیم

مدیر روابط عمومی شرکت فولاد مبارکه: ممکن است با سیاه نمایی، به کاهش امید و خودباوری دامن زده شود اما ما در شرکت فولاد مبارکه سعی کردیم با این نگاه مقابله کنیم و اجازه نخواهیم داد دستاوردهای ملی و اعظم شرکت فولاد مبارکه و ماحصل تلاش کارگران و کارکنان این شرکت دست مایه حواشی و نیات پلید حاشیه سازان شود.

به مناسبت دهه کرامت، مراسم اهداء ۱۷ سری جهیزیه به نوعروسان کمیته امداد امام خمینی (ره) شهرستان مبارکه با مساعدت شرکت فولاد مبارکه با حضور حجت الاسلام والمسلمین موسوی، امام جمعه مبارکه،کریم زارع، مدیرکل کمیته امداد امام خمینی(ره)، پروین صالحی، نماینده مردم شهرستان مبارکه در مجلس شورای اسلامی، هادی نباتی نژاد، مدیر روابط عمومی شرکت فولاد مبارکه، اصغر هدایت، فرماندار شهرستان، محسن عزیزخانی، جانشین سپاه و مقاومت بسیج شهرستان مبارکه و برخی دیگر از مسئولان این شهرستان در سالن اجتماعات اداره کمیته امداد امام خمینی(ره) شهرستان مبارکه برگزار شد.

در این مراسم هادی نباتی نژاد، مدیر روابط عمومی شرکت فولاد مبارکه ضمن تبریک هفته کرامت و تشکر از کمیته امداد شهرستان مبارکه در سهیم شدن اقدام خیر این شرکت اظهار کرد: شرکت فولاد مبارکه از بدوتاسیس تاکنون همواره در راستای منویات مقام معظم رهبری به منظور امیدآفرینی در جامعه به ایفای مسئولیت های اجتماعی پرداخته است.وی افزود: متاسفانه برخلاف تاکیدات و منویات رهبری، دستاوردهای بزرگترین واحد صنعتی کشور با تخریب و پناه آوردن به حواشی در قالب انتشار تیزر و کلیپ و هیاهوی رسانه ای تحت الشعاع قرار گرفته است.

نباتی نژاد با استناد به فرمایشات رهبری که از جهش تولید در صنعت فولاد یاد کردند، گفت: دستاوردهای نظام مقدس جمهوری اسلامی اعم از دریافت مجوز واکسن ایرانی کرونا و ثبت رکوردهای متعدد در تولید آنچنان که شایسته است برجسته نمی شود؛ این درحالی است که اگر دیگر کشورها به این موفقیت ها دست می یافتند با موج رسانه ای در جامعه بازتاب مثبت پیدا می کرد.

وی افزود: ممکن است با سیاه نمایی، به کاهش امید و خودباوری دامن زده شود اما ما در شرکت فولاد مبارکه سعی کردیم با این نگاه مقابله کنیم و اجازه نخواهیم داد دستاوردهای ملی و اعظم شرکت فولاد مبارکه و ماحصل تلاش کارگران و کارکنان این شرکت دست مایه حواشی و نیات پلید حاشیه سازان شود.



مدیر روابط عمومی شرکت فولاد مبارکه تصریح کرد: با شیوع کرونا، این شرکت در قالب کمک های مومنانه به یاری جامعه شتافت و امیدواریم آنان که درصدد تخریب دستاوردهای این شرکت هستند، مستند صحبت کنند.

میز خبر

اجرای بیش از ۹۸۹۰ کیلومتر شبکه گذاری در استان اردبیل

قریب به ۱۰ هزار کیلومتر شبکه گذاری در سطح استان اردبیل از بدو تاسیس تاکنون اجراء شده است.

به گزارش روابط عمومی شرکت گاز استان اردبیل؛ سردار اسماعیلی مدیر عامل این شرکت با اشاره به اینکه از ابتدای سال جاری تاکنون بیش از ۵ هزار و ۲۰۰ متر شبکه گاز طبیعی به شبکه سراسری گاز متصل شده است، افزود: با احتساب این میزان شبکه گذاری در سطح استان ، میزان شبکه توزیع گاز طبیعی از بدو تاسیس تابحال به بیش از نه هزار و ۸۹۰ کیلومتر رسید که از این مقدار بیش از دو هزار و ۸۵۰ کیلومتر شبکه گذاری در شهرها و بیش از هفت هزار و ۴۸ کیلومتر شبکه گذاری در روستاهای سطح استان اجراء شده است .

اسماعیلی شبکه گذاری گاز طبیعی در مناطق صعب العبور را بسیار دشوار توصیف نمود و گفت: در مناطق جنوبی استان به واسطه کوهستانی بودن منطقه و پراکندگی روستاها شبکه گذاری گاز طبیعی بعضاً با دشواری هایی همراه می باشد که هم هزینه و هم زمان اجرای پروژه ها را تحت تاثیر قرار می دهد بنحوی که در برخی نقاط به منظور جابه جایی لوله های گاز از چهارپایان نیز کمک گرفته ایم ولی با همه این مسائل شبکه گذاری در سطح استان کماکان با همت و جدیت مسئولین و پیمانکاران به سرعت در حال انجام است و در آینده ای نزدیک شاهد گازرسانی به ۱۱۰ روستای دیگر نیز خواهیم بود.این مقام مسئول در ادامه می افزاید: از ابتدای سال جاری تاکنون بیش از ۸۰۰ مشترک جدید گاز طبیعی در سطح استان به جمع مصرف کنندگان گاز طبیعی اضافه شده اند که با احتساب این میزان مشترک جذب شده در سطح استان ، تعداد کل مشترکین گاز طبیعی استان اردبیل از بدو تاسیس تابحال به بیش از ۵۱۱ هزار مشترک رسید که از این تعداد بیش از ۳۷۴ هزار مشترک در سطح شهرها و بیش از ۱۳۷ هزار مشترک در سطح روستاهای استان از نعمت گاز طبیعی بهره مند شده اند.

مدیر عامل شرکت گاز استان اردبیل در پایان یادآور شد:ضریب نفوذ گاز طبیعی در جمعیت شهری ۱۰۰ درصد و در جمعیت روستایی ۹۶ درصد است و تا پایان سال جاری نیز با بهره برداری از ۱۱۰ روستای دیگر همه روستاهای بالای ۲۰ خانوار از نعمت گاز طبیعی بهره مند خواهند شد.

شمس اللهی:

گازرسانی به روستای تاریخی سرابکلان در نیمه اول سال جاری پایان می‌یابد

مدیرعامل شرکت گاز استان ایلام گفت: عملیات گازرسانی به روستای هدف گردشگری و تاریخی سرابکلان از توابع شهرستان سیروان تا پایان شهریور ماه سال جاری به اتمام می‌رسد.

به گزارش روابط عمومی شرکت گاز استان ایلام؛ عباس شمس اللهی در بازدید از روند عملیات اجرایی گازرسانی به روستای تاریخی سرابکلان افزود: در طول سالهای گذشته بدلیل قدمت تاریخی و باستانی روستا و عدم صدور مجوز هرگونه حفاری در محوطه روستا از سوی سازمان میراث فرهنگی استان، متأسفانه اجرای گازرسانی به این روستا به تأخیر افتاد که خوشبختانه در ماه‌های پایانی سال گذشته با رایزنی های فراوان، جلسات مستمر و پیگیری‌های متعدد، سرانجام پس از انعقاد تفاهم نامه اجرای حفاری با اداره کل میراث فرهنگی استان، پس از برآورد احجام و تهیه کتابچه پیمان، پیمانکار مجری از طریق فرآیند مناقصه انتخاب و از ابتدای سال جاری عملیات اجرایی گازرسانی به روستای مذکور شروع شده است. وی اظهار داشت: با توجه به اینکه این روستا دارای ۱۹۷ خانوار با ۷۳۹ نفر جمعیت، بزرگترین روستای شهرستان است، تصریح کرد: روستای سرابکلان یکی از مناطق تاریخی و روستای هدف گردشگری می‌باشد که با توجه به مطالبات مردمی و پیگیری‌های صورت گرفته برای دریافت خدمات مناسب و متناسب با سایر مناطق شهرستان، مورد توجه مسئولان در سطح ملّی و استانی قرار گرفته‌است.

مدیرعامل شرکت گاز استان ایلام با بیان اینکه به منظور حفظ محیط زیست و جلوگیری از مصرف سوخت‌های فسیلی و تخریب جنگل‌ها، این شرکت قصد دارد که گازرسانی به روستاهای استان را به اتمام برساند، تصریح کرد: تلاش می شود که در این روستا کار گازرسانی تا پایان نیمه اول سال ۱۴۰۰ به اتمام برسد. شمس اللهی خاطرنشان کرد: استان ایلام هم اکنون بر اساس شاخص های تعریف شده و میزان خانوار برخوردار از گاز در زمره استان‌های سبز کشور قرار دارد.

مدیرعامل شرکت گاز استان ایلام افزود: به منظور سبز شدن مصرف انرژی در کل استان و اتمام گازرسانی به روستاهای باقیمانده دارای توجیه اقتصادی و فنی، شرکت گاز استان ایلام برنامه های مدونی در دستور کار قرار داده است که به مرور زمان تا پایان سال اجرایی می‌شوند.

آغاز برخورد قانونی با دارندگان پمپ های آب غیرمجاز

نصب مستقیم پمپ روی شبکه توزیع آب جرم محسوب شده و پیگرد قانونی دارد.مدیر روابط عمومی و آموزش همگانی شرکت آب و فاضلاب استان اصفهان با اعلام این خبر گفت: در پی نصب تعداد زیادی پمپ غیرمجاز بر روی شبکه آبرسانی شهرها و روستاهای تحت پوشش که منجر به کاهش شدید فشار، قطع آب و اختلال در امر آبرسانی عادلانه به مردم شده بود، شرکت آب و فاضلاب استان اصفهان در نامه ای از دادستان محترم عمومی و انقلاب استان اصفهان درخواست مجوز قانونی برای برخورد با افراد متخلف کرد.

مهرداد خورسندی گفت: خوشبختانه مقام محترم قضایی با این درخواست موافقت و اجازه برخورد با مشترکین پرمصرف، مشترکینی که تظاهر به استفاده ناصحیح از آب در شرایط فعلی می کنند و مشترکینی که اقدام به نصب پمپ مستقیم بر روی شبکه نموده اند، صادر کرد.

وی گفت: بر همین اساس از ابتدای هفته جاری عملیات شناسایی و قطع انشعاب مشترکان متخلف آغاز شد و گروه های مروج مصرف بهینه آب آبفای استان اصفهان با همراهی مأموران نیروی انتظامی اجازه دارند ضمن رعایت موازین شرعی، قانونی و حقوق شهروندی، نسبت به شناسایی و قطع انشعاب آب افراد متخلف اقدام کنند.سخنگوی آبفای استان اصفهان افزود: بدیهی است به محض این که افراد متخلف نسبت به جمع آوری پمپ مستقیم و نصب پمپ و مخزن ذخیره براساس استانداردهای تعریف شده اقدام کنند، انشعاب آب آن ها دوباره وصل خواهد شد.وی با بیان این که درحال حاضر شبکه آبرسانی اصفهان بزرگ با ۳۲۰۰ لیتر در ثانیه کمبود آب مواجه است گفت: پمپ های غیرمجاز، مدیریت شبکه و عدالت توزیع آب را از دست شرکت آبفا خارج می سازد و به همین دلیل شرکت آب و فاضلاب استان اصفهان شناسایی و قطع انشعاب آب مشترکین متخلف را در دستور کار جدی قرار داده است.وی در عین حال از شهروندان خواست در صورت مشاهده پمپ های غیر مجاز، مراتب را به سامانه ارتباط با مشتریان آبفای استان اصفهان ۱۲۲ اطلاع دهند.

در شهرک ها و نواحی صنعتی شهرستان اقلید

انعقاد ۱۴۳ قرارداد سرمایه گذاری



چراغی – شیراز: مدیرعامل شرکت شهرک های صنعتی فارس خبرداد: انعقاد ۱۴۳ قرارداد سرمایه گذاری در شهرک ها و نواحی صنعتی شهرستان اقلید

مدیرعامل شرکت شهرک های صنعتی فارس گفت: شهرک های صنعتی اقلید بستر مناسبی برای ایجاد اشتغال و رونق تولید فراهم کرده اند و سرمایه گذاران از این ظرفیت ایجاد شده می توانند در راستای توسعه صنعتی شهرستان استفاده کنند.

احد فتوحی در جلسه بررسی مسائل و مشکلات شهرک های صنعتی اقلید که با حضور نماینده مردم اقلید در مجلس شورای اسلامی و صنعتگران برگزار شد افزود :امسال در راستای مانع زدایی از تولید و پشتیبانی از واحد های صنعتی برنامه های مختلفی در حوزه های مختلف تدوین و در حال اجرا است.

وی افزود:معتقدیم باید از تمامی ظرفیت ها برای مانع زدایی از تولید استفاده کنیم و این موضوع باید در در اولویت سایر دستگاه های دیگر نیز باشد.

فتوحی در ادامه با اشاره به ایجاد ۶ شهرک یا ناحیه صنعتی در شهرستان اقلید گفت: شهرستان اقلید از لحاظ آمار تعداد شهرک ها و نواحی صنعتی ایجاد شده، رتبه برتر استان فارس را به خود اختصاص داده به نحوی که در این شهرستان هم اکنون، شهرک های صنعتی اقلید ۱ و ۲، و نواحی صنعتی تیمارجان ،خنجشت، حسن آباد و سده راه اندازی شده است و کار واگذاری زمین در همه این شهرک ها و نواحی صنعتی انجام می شود.

در حال حاضر ۱۴۳ قرارداد سرمایه گذاری با متقاضیان در شهرک های صنعتی اقلید منعقد شده که شهرک صنعتی اقلید ۱ با دارا بودن ۱۰۰ قرارداد بیشترین تعداد قرارداد و پس از آن ناحیه صنعتی تیمارجان با ۲۰ قرارداد، ناحیه صنعتی سده با ۷ قرارداد، ناحیه صنعتی خنجشت ۸ قرارداد و حسن آباد ۷ قرارداد و اقلید ۲ نیز با یک قرارداد در جایگاه های بعدی قرار دارند.

فتوحی: افزود در قالب این قراردادها جمعاً ۵۴ هکتار زمین به متقاضیان واگذار شده است.

وی اضافه کرد: همچنین ۳۶ واحد تولیدی و صنعتی نیز در این شهرک های صنعتی با اشتغال افزون بر ۴۱۰ نفر در مرحله بهره برداری قرار دارند.

مدیرعامل شرکت شهرکهای صنعتی فارس، با بیان اینکه در شهرک های صنعتی اقلید در مجموع ظرفیت استقرار ۵هزار واحد تولیدی صنعتی صنفی خدماتی و کارگاهی فراهم شده است گفت: با توجه به اینکه در افق توسعه صنعتی شهرستان شهرکها و نواحی صنعتی از جایگاه ویژه‌ای برای جذب و استقرار سرمایه گذاران برخوردار هستند توسعه زیرساخت ها نیز متناسب با جذب سرمایه گذار در دستور کار قرار دارد.

وی افزود: با توجه به اینکه بخش زیادی از شهرک صنعتی اقلید ۱ نیز به متقاضیان واگذار و این شهرک جز شهرک های صنعتی تقاضا محور شهرستان قرار دارد کار توسعه این شهرک صنعتی نیز در مرحله انجام است که امیدواریم با الحاق اراضی اطراف شهرک صنعتی و رفع مشکلات موجود در این زمینه بستر مناسبی برای جذب سرمایه گذاران فراهم شود.

نیاز به حفر یک حلقه چاه به منظور تامین آب پایدار شهرک صنعتی اقلید،اتصال شهرک صنعتی اقلید ۱ به محور طریق الرضا از مهمترین موتردی بود که در این جلسه مطرح شد.

مدیر عامل شرکت شهرک های صنعتی فارس همچنین با اشاره به واگذاری امور راهبری شهرک صنعتی اقلید ۱ به شرکت خدماتی متشکل از صنعتگران مستقر در این شهرک صنعتی خبرداد و گفت:واگذاری امور شهرک صنعتی به شرکت خدماتی، بستر مناسبی برای ارائه خدمات مطلوب به صنعتگران فراهم می کند و شرکت شهرک های صنعتی نیز حمایت های لازم را از این شرکت در راستای اداره بهتر شهرک صنعتی انجام خواهد داد.

مدیرعامل آبفای شیراز: کمبود آب در شیراز داریم اما جیره‌بندی نه

مدیرعامل شرکت آب و فاضلاب شیراز تاکید کرد که علیرغم کمبود منابع تامین آب شرب بهداشتی، تابستان امسال، آب در این کلانشهر جیره‌بندی نخواهد شد، هرچند امکان دارد به دلایل فنی، قطع آب با اعلام قبلی، وجود داشته باشد.

بهمن بهروزی در یک کنفرانس خبری، با اشاره به اینکه شرکت آبفای شیراز، قبل از فرارسیدن فصل گرما و با توجه به کاهش بارندگی‌ها و احتمال مواجهه با مشکل تامین آب، تدابیری را برای تامین آب شرب شهروندان اندیشیده و اجرایی کرده بود، گفت: ما از سال گذشته این وضعیت را پیش بینی و اقداماتی را برای تامین و انتقال و توزیع آب مورد نیاز، اجرایی کرده بودیم.

وی افزود: از سال ۹۹ تاکنون با اقدامات انجام شده بیش از ۱۲۰۰ لیتر در ثانیه به ظرفیت تولید آب اضافه کرده‌ایم که بخشی از آن از آب‌های سطحی و بخشی دیگر از منابع زیرزمینی تأمین می‌شود.

بهروزی با اشاره به اینکه بارندگی نسبت به میانگین سال گذشته حدود ۶۶ درصد و نسبت به میانگین بلندمدت ۴۶ درصد کاهش داشته است، وضعیت منابع آب را قرمز توصیف و خاطرنشان کرد: با کاهش بارندگی‌ها و با تلاش همکاران توزیع آب به‌صورت بهینه انجام‌شده اما باید توجه داشت که مدیریت مصرف بدست همشهریان است و با توجه به اینکه در کلان‌شهر شیراز عمده آب مصرفی از منابع زیرزمینی تأمین می‌شود عدم مدیریت مصرف، منابع زیرزمینی را تحدید می کند.

مدیرعامل آبفا شیراز به تعریف تنش آبی و تساوی میزان تولید و مصرف آب پرداخت و شرایط شیراز را در این موقعیت توصیف و اضافه کرد: در حال حاضر بیش از ۲۸۰ شهر در کشور در وضعیت تنش آبی قرار دارند و بخش زیادی از مناطق کشور نیز در وضعیت



بحران قرار گرفته‌اند که برون‌رفت از وضعیت بحران جز با تلاش شبانه‌روزی همکاران محقق نمی‌شد.

وی برای گذر از تنش آبی پیش رودست یاری به‌سوی مردم برای مدیریت مصرف و اصحاب رسانه برای اطلاع‌رسانی دراز کرد و گفت: به هدر رفت آب در نشتی کولرها و ایجاد سایه بان آنها توجه شود چرا که کولرها مصرف آب را بسیار تشدید می کنند.

بهروزی تأکید کرد: رعایت و مدیریت تنها ۱۰ درصد آب در سال جاری به عبور از شرایط تنش کمک می کند اگر مصرف مدیریت نشود بخشی از مردم با کمبود آب مواجه خواهند شد.

این مقام مسئول با اشاره به اینکه حدود ۵۷۰ لیتر کمبود آب در شیراز وجود دارد، گفت: بیش از ۴۶ کیلومتر خطوط اصلی آب‌رسانی سال گذشته اجرا و مخازنی احداث شده و فاز یک خط دوم انتقال آب از درودزن به شیراز، اجرایی و حدود ۷۰۰ لیتر آب در این فاز در مخزن دوکوهک تحویل شده است که به جنوب شیراز منتقل می‌شود.

وی افزود: با اقدامات انجام شده، خوشبختانه امسال جیره‌بندی اصلاً در دستور کار نیست، اما از شهروندان درخواست داریم که موضوع مدیریت مصرف را به جد در دستور کار قرار دهند تا با کمترین مشکل، تامین آب شرب بهداشتی، امکانپذیر باشد.

رئیس هیئت‌مدیره و مدیرعامل شرکت آبفا شیراز به یکپارچه‌سازی شرکت‌های شهری و روستایی اشاره داشت و افزود: از ابتدای سال ۹۹ شرکت آب و فاضلاب یکپارچه تشکیل شد که ۱۵۷ روستا تحت پوشش این شرکت قرار گرفت و در این راستا خدمات ما به حوزه روستاها تسری پیدا کرده است.

وی گفت: تمام تلاش ما این است که سطح خدمات در شهر و روستا یکسان باشد و خدمات مطلوب و مستمر به شهروندان ارائه شود.

بهروزی همچنین گفت: در حوزه فاضلاب ۲ تصفیه‌خانه بزرگ در سال گذشته به بهره‌برداری رسیده است.

مدیرعامل آبفای شیراز با بیان اینکه امسال، برنامه افتتاح و آغاز عملیات اجرایی مدول های ۳ و ۴ تصفیه‌خانه شماره ۲ مد نظر است، گفت: تصفیه‌خانه غرب صدرا در مرحله انتخاب پیمانکار است که در آینده نزدیک کلنگ زنی خواهد شد.

معاون بهره‌برداری شرکت فولاد مبارکه از موفقیت دیگری در بهار ۱۴۰۰ خبر داد

عبور تولید فصلی تختال از مرز ۲ میلیون تن

فولادمردان شرکت فولاد مبارکه در ناحیه ریخته‌گری مداوم و فولادسازی توانستند در بهار امسال تولید ۲ میلیون و ۳۳ هزار تن تختال را به ثبت برسانند.

عباس اکبری محمدی، معاون بهره‌برداری شرکت فولاد مبارکه در خصوص موفقیت ثبت‌شده در تولید تختال طی سه‌ماهه اول امسال به خبرنگار فولاد گفت: طی ۳ ماه گذشته علی‌رغم محدودیت‌های مختلف به‌ویژه در تأمین مواد اولیه، همچنین محدودیت‌هایی که به‌تازگی در زمینه تأمین آب و برق به وجود آمده، با برنامه‌ریزی‌های صورت گرفته و همت همکاران بیش از ۲ میلیون تن تختال در فولاد مبارکه تولید شد. این مقدار نسبت به مدت مشابه در سال گذشته بسیار بیشتر است (میزان تولید صورت گرفته در سه‌ماهه ۹۹ به میزان یک‌میلیون و ۸۹۶ هزار تن تختال بوده است).به گفته وی، میزان تختال تولیدشده در سه‌ماهه اول امسال نتیجه هماهنگی و برنامه‌ریزی تمامی کارکنان فعال در کارخانه فولاد مبارکه بوده و نشان می‌دهد پولادمردان شرکت فولاد مبارکه برای افزایش تولید و بهره‌وری بیشتر، با وجود همه محدودیت‌های بین‌المللی، همچون تحریم‌ها و مشکلات داخلی، کمبود منابع انرژی همچون آب و برق و مشکلات در تأمین مواد اولیه، توانسته‌اند بر تمامی مشکلات فائق آمدند و امر تولید را به بهترین شکل ممکن انجام دادند.

معاون بهره‌برداری شرکت فولاد مبارکه تصریح کرد: این موفقیت باعث می‌شود به میزان قابل توجهی از خروج ارز از کشور جلوگیری شود. از سوی دیگر بخشی از این تولید، محصولات صادراتی است که می‌تواند ارزآوری برای کشور داشته باشد و در مجموع باعث بهبود شرایط اقتصادی و افزایش تولید فولاد در کشور شود.وی با اشاره به اینکه تولید بیش از ۲ میلیون تن تختال در سه‌ماهه اول سال می‌تواند نویدبخش خبرهای خوش در زمینه تولید سال ۱۴۰۰ باشد نیز گفت: با برنامه‌ریزی که برای سال ۱۴۰۰ انجام شده و همچنین با توجه به شعار سال ۱۴۰۰، امیدواریم بتوانیم افزایش تولید قابل توجه نسبت به سال ۹۹ داشته باشیم.

اکبری محمدی ادامه داد: هراندازه میزان تولید فولاد به‌عنوان ماده اولیه صنایع پایین‌دستی افزایش پیدا کند، این بخش با اطمینان خاطر و به سهولت می‌تواند نیاز خود را تأمین کند و این امر به معنای اشتغال بیشتر در صنایع پایین‌دستی است؛ زیرا همان‌گونه که می‌دانید نزدیک به ۳۵۰ هزار نفر در صنایع پایین‌دستی فولاد مشغول به کار هستند و هراندازه این محصول که ماده اولیه صنایع پایین‌دستی است، بهتر و بیشتر تولید و تأمین شود، اشتغال در این بخش‌ها پایدارتر خواهد بود و در نهایت اقتصاد کشور پایدارتر می‌شود و با شرایط بهتری روبه‌جلو حرکت می‌کند.وی در پایان از همت و تلاش بی‌وقفه همه کارکنان فولاد مبارکه خصوصا کارکنان زحمت‌کش ناحیه فولادسازی و ریخته‌گری مداوم تشکر و قدردانی کرد.

مدیر ناحیه فولادسازی و ریخته‌گری فولاد مبارکه با اشاره به تولید ۲ میلیون و ۳۳ هزار تنی تختال در سه ماه ابتدایی سال ۱۴۰۰ گفت: این رشد تولید برابر با ایجاد یک واحد فولادسازی در کشور است.غلامرضا سلیمی در گفت و گو با خبرنگار فولاد درباره موفقیت جدید تولید تختال در فولاد مبارکه اظهار کرد: فولاد مبارکه در سه ماه ابتدایی سال جاری به ترتیب ۷۰۰ هزار تن، ۶۹۶ هزار تن و ۶۳۶ هزار تن (در مجموع ۲ میلیون و ۳۳ هزار تن) تختال تولید کرده که در مقایسه با بهار ۹۹، رشد ۷,۳ درصدی را نشان می‌دهد.

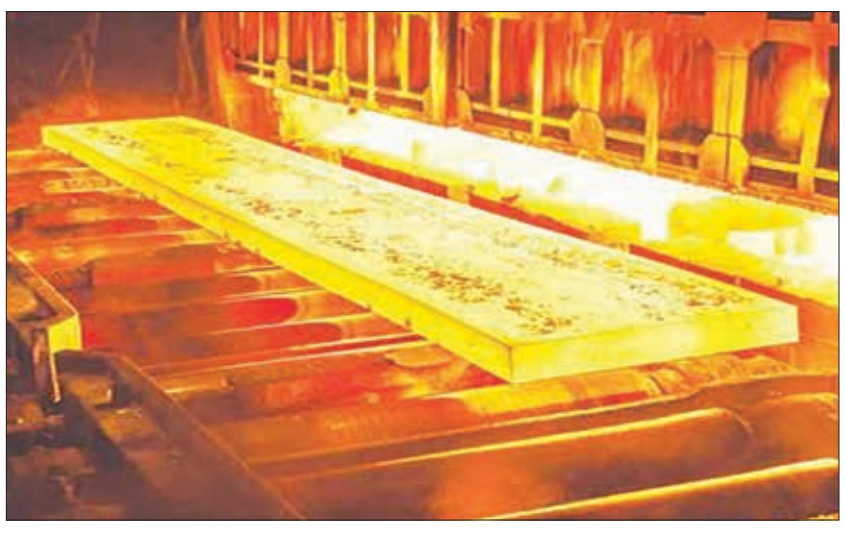

دست‌یابی به موفقیت با وجود ۳۰۰ کوره ساعت توقف

وی افزود: این افزایش ۷,۳ درصدی تولید در شرایطی محقق شده است که تجهیز جدیدی اضافه نشده و تنها بهره‌وری نیروی انسانی بهبود یافته است. البته باید توجه داشت در خردادماه سال جاری با محدودیت‌های انرژی برق مواجه بودیم و به همین دلیل بیش از ۳۰۰ کوره ساعت توقف داشتیم.

هزینه این توقف برای فولاد مبارکه تقریبا برابر با تولید ۴۰ هزار تن تختال بود؛ بنابراین با احتساب این زیان تولید، ظرفیت تولید فصلی فولاد مبارکه نسبت به مدت مشابه سال گذشته بیش از ۱۷۰ هزار تن افزایش یافته است.

میز خبر

برگزاری وبینار آموزشی مدیریت مصرف بهینه آب همزمان با هفته صرفه جویی در آبفای استان اصفهان

وبینار آموزشی مدیریت مصرف بهینه آب همزمان با هفته صرفه جویی، با همکاری روابط عمومی و مشاور امور بانوان آبفای استان اصفهان برگزار شد.

هفته اول تیرماه، هفته مدیریت مصرف بهینه آب و برق، نام گذاری شده و روز یکم تیرماه با عنوان مدیریت مصرف آب، برق و خانواده است، با هدف فراهم کردن زمینه مشارکت خانواده‌ها در مدیریت مصرف و افزایش نقش زنان در اصلاح الگوی مصرف نامگذاری شده است.

بر این اساس، وبینار آموزشی با موضوع نقش بانوان در مدیریت مصرف بهینه آب به همراه راهکارهای رفتاری و ابزاری برگزار شد و بیش از ۳۰۰ نفر از نمایندگان بانوان در دستگاه های اجرایی، نمایندگان بانوان در محلات، سمن های بانوان و بانوان عضو فرهنگسراهای شهرداری اصفهان، در این وبینار شرکت کردند.

رییس خانه فرهنگ آب شرکت آبفای استان اصفهان و مدرس این وبینار با اشاره به نقش مهم زنان در اداره امور خانواده، گفت: پرورش نسل آینده و تربیت فرزندان بر عهده زنان است و در واقع آنان عامل اصلی انتقال فرهنگ در زمینه مصرف درست آب به نسل های آینده هستند.

زهره تشیعی افزود: زنان به دلیل آن که در منزل بیشتر از اعضای دیگر خانواده با آب سر و کار دارند، می توانند مجری تغییر فرهنگ مصرف آب در جامعه باشند.

پیشخوان
Pishkhan.com

تاکید آبفای استان اصفهان بر سلامت آب شرب

چاه های فلمن کاملا خشک شده است

جاری نبودن آب در زاینده رود منجر به خشک شدن کامل چاه های فلمن شده است.

مدیر مرکز پایش و نظارت بر کیفیت آب و فاضلاب شرکت آبفای استان اصفهان به شایعاتی که در فضای مجازی در خصوص آلوده بودن آب چاه های فلمن منتشر شده است اشاره کرد و گفت: امسال آبدهی تمام چاه های فلمن در حاشیه زاینده رود، به صفر رسیده و از مدار بهره برداری خارج شده اند.

فهیمه امیری افزود: این که گفته می شود پساب نیروگاه برق اسلام آباد وارد چاه های فلمن شده و آن را آلوده کرده است صحت ندارد زیرا اولا این نیروگاه پایین تر از چاه های فلمن واقع شده و پساب آن وارد رودخانه نمی شود، ثانیاً چاه های فلمن به طور کلی خشک شده و آبی برای استحصال ندارد.

وی با بیان این که آب مورد نیاز ۵۷ شهر و ۳۸۰ روستای استان از تصفیه خانه آب باباشیخ علی تامین می شود گفت: کیفیت آب شرب و حفظ سلامت شهروندان خط قرمز آبفای استان اصفهان است و به همین دلیل آب توزیع شده در شبکه آبرسانی اصفهان بزرگ به صورت مستمر توسط کارشناسان کنترل کیفی آزمایشگاه شرکت آبفا و مرکز بهداشت محیط استان مطابق با استاندارد های ۱۰۵۳ و ۱۰۱۱ مورد پایش و آزمایش قرار می گیرد.



مدیر مرکز پایش و نظارت بر کیفیت آب و فاضلاب شرکت آبفای استان اصفهان با اشاره به این که هیچ گونه موارد ابتلا به بیماری های گوارشی از طریق آب شرب از سوی مرکز بهداشت استان گزارش نشده است افزود: همانگونه که بارها اعلام کرده ایم، آب موجود در شبکه آبرسانی ۹۸ شهر و ۹۴۸ روستای تحت پوشش آبفای استان اصفهان کاملاً سالم است و نیاز به جوشاندن و یا تصفیه مجدد ندارد.

مدیرعامل آب منطقه‌ای گلستان خبرداد

موافقت با انجام مطالعات برداشت آب از دریا در گلستان

مدیرعامل شرکت آب منطقه‌ای گلستان از استقبال سازمان برنامه و بودجه از انجام مطالعات طرح برداشت آب از دریا برای شرب و صنعت و کشاورزی در گلستان خبرداد.

سیدمحسن حسینی در جمع مدیران دستگاه‌های اجرایی استان اظهار کرد: برای مطالعات و طراحی‌های لازم در این خصوص نیازمند ۹ میلیارد تومان اعتبار هستیم. ظرف یک تا دو سال آینده می‌توانیم وارد فاز اجرایی شویم.

وی با اشاره به تقاضای ۲ میلیارد و ۲۰ میلیون مترمکعب آب دریا، گفت: تقاضای شیرین سازی برای تأمین نیازهای شرب و سایر مصارف انجام شده که در مراحل نهایی صدور مجوز است.

مدیرعامل شرکت آب منطقه‌ای گلستان بیان کرد: صدور مجوز نهایی شیرین سازی نیاز به موافقت سازمان محیط زیست دارد که البته محیط زیست بخش زیادی از مجوزهای آن را صادر کرده است، ضمن اینکه از ۲ میلیارد و ۲۰ میلیون مترمکعب، حدود ۶۰۰ میلیون مترمکعب آن مصرف خواهد شد و مابقی به دریا بر می گردد.

به نقل از آب منطقه‌ای گلستان، حسینی خاطرنشان کرد: در بخش روش‌های برداشت آب دریا، یکی از روش‌ها نصب تأسیسات در داخل دریا در فاصله و عمق مناسب است که برای شرب از این روش استفاده می‌شود. روش دوم هم احداث کانال از دریا به داخل استان مانند کانال مجتمع میگوی کنونی، البته با طول و عرض بیشتر است.

وی تصریح کرد: نیاز شیرین سازی در بخش شرب، صنعت، آبزی‌پروری، صنایع پیش‌بینی شده در منطقه آزاد اینچه‌برون، پرورش گیاهان شور پسند در شمال غرب استان و همچنین تقاضای بخش خصوصی برای شیرین احصا شده است.

حسینی بیان کرد: در جلسه‌ای که با حضور رئیس سازمان برنامه و بودجه کشور برگزار شد، دکتر نوبخت با استقبال از این طرح، دستورات لازم برای تامین اعتبار مطالعاتی طرح فوق را صادر کردند.

شهردار شیراز:

امیدوارم شورای شهر، گام‌های بلندتری در جهت توسعه شیراز بردارند



چراغی – شیراز : حیدر اسکندرپور با بیان اینکه منتخبین مردم در ششمین دوره شورای اسلامی شهر تعالی را بر توسعه ارجحیت دهند، اضافه کرد: امروز شیراز بیشتر از آنکه به توسعه نیاز داشته باشد به تعالی نیاز دارد. توسعه اگر متوازن نباشد، به جای اینکه آبادانی، رفاه و افزایش کیفیت زندگی را برای شهر به ارمغان بیاورد، تخریب را به دنبال دارد.

وی در آیین افتتاح پروژه های شهرداری منطقه ده شیراز افزود: به عنوان مثال تخریب باغات قصردشت طی دهه های گذشته به اسم توسعه، آبادانی را برای شیراز در پی نداشت. باغات قصردشت به عنوان سرمایه، میراث و ریه های تنفسی شیراز باید حفظ می شد و بایستی حفظ شود اما طی دهه‌های گذشته توسعه‌ای که متوازن نبود منجر به این شد که بخش های زیادی از باغات قصردشت را از دست بدهیم.

اسکندرپور درباره لزوم توجه به تعالی شهر شیراز و مقدم دانستن آن بر توسعه گفت: کیفیت بخشی به فضاهای شهری می تواند، تعالی شهر را در پی داشته باشد. رویکرد انسان محور نیز بر این اساس شکل گرفته است و به معنای تقدم حضور انسان بر خودرو، تقدم پیاده بر سواره و کیفیت بخشی به فضاهای شهری است.

شهردار شیراز ادامه داد: استراتژی رویکرد انسان محور بر این مبناست تا فرصتی فراهم کنیم که شهروندان فارغ از زندگی آپارتمان نشینی بتوانند در فضای شهری حضور داشته باشند و این موضوع نیاز امروز شهر است. از شورای ششم نیز تقاضا دارم تا این رویکرد که بر مبنای حضور اجتماعی مردم در فضای عمومی شهر برای غلبه بر محدودیت های زندگی آپارتمانی شکل گرفته را دنبال و برای آن برنامه ریزی کنند.

وی با اشاره به اینکه دوره های متفاوت شورای اسلامی شهر شیراز رویکردهای متفاوتی داشته اند، افزود: اطمینان دارم همه اعضا در کلیه دوره های پیشین برای شیراز تلاش لازم را کرده اند. از همه کسانی که در انتخابات به عنوان کاندیدای شورای شهر حضور داشتند، چه آنها که رای آوردند و چه آنها که رای نیاوردند، تشکر می کنم.

اسکندرپور با سپاسگزاری از همراهی و حمایت های اعضای دوره پنجم شورای اسلامی شهر شیراز گفت: آرزو میکنم تلاش و نگاه زیبایشان به شیراز جنت طراز مورد قبول مردم بوده باشد.

شهردار شیراز ادامه داد: لازم می‌دانم از تلاش‌های دلسوزانه دکتر موسوی رییس شورای اسلامی شهر شیراز که همواره و همه جا ایشان را از سرمایه های کشور می‌دانم سپاسگزاری کنم. دکتر موسوی از یادگاران دفاع مقدس و آزادگانی است که ده سال از بهترین سال‌های عمرش را در اسارت بود تا ایران سربلند و مصون از تجاوز دشمنان بماند.

وی در بخش دیگری از سخنانش با تاکید بر اینکه پروژه های اجرا شده در شهر شیراز باید فاخر باشند، اضافه کرد: به مدیران و مسئولین طراحی شهری شهرداری تاکید می کنم که در حد و شان مردم شیراز و به صورت فاخر پروژه ها را طراحی کنند و در افتتاحیه های پیش رو نیز پروژه های فاخری که تعدادی از آنها در سطح ملی هستند را تقدیم مردم شیراز می کنیم.

اسکندرپور با اشاره به افتتاح فاز نخست بوستان نهراعظم با دارا بودن امکاناتی همچون زمین چمن مصنوعی فوتبال گفت: مربی این زمین فوتبال از شهرداری به علت ایجاد فرصتی برای کاهش فقر حرکتی در بین شهروندان که ثمره زندگی آپارتمان نشینی است، سپاسگزاری کرد و وظیفه شهرداری فراهم کردن این فرصت است.

شهردار شیراز همچنین درخصوص افتتاح ساختمان جدید شهرداری منطقه ۱۰ شیراز گفت: پیش نیاز تکریم مردم این است که فضای اداری منطقه متناسب با شان همکاران در مجموعه شهرداری مناسب سازی و مهیا شود، به همین جهت با توجه به مشکلاتی که ساختمان پیشین این منطقه به علت مسکونی بودن برای همکاران و مراجعین ایجاد کرده بود، ساختمان جدید با فضای مناسب اداری احداث شد. براساس این گزارش، پروژه های شهرداری منطقه ۱۰ شیراز شامل فاز نخست پارک دلتای نهراعظم، ساختمان اداری جدید این منطقه، عملیات اتصال خیابان شیمی گیاه به بولوار دکتر حسابی و عملیات تکمیل فاز اول کندروی ضلع شمالی این بولوار با حضور شهردار شیراز، معاون استاندار فارس، رییس و جمعی از اعضای شورای اسلامی شهر و مدیران شهری به بهره برداری رسید.

فصل نوین همکاری های ذوب آهن اصفهان و بانک اقتصاد نوین در تامین سرمایه پروژه های توسعه

در ایام ولادت با سعادت حضرت امام رضا(ع) و دهه کرامت، علیرضا بلگوری مدیرعامل، اعضاء هیأت مدیره و تعدادی از دیگر مسئولین بانک اقتصادنوین ضمن حضور در ذوب آهن اصفهان و بازدید از خط تولید این شرکت با مدیرعامل و مسئولین این مجتمع عظیم صنعتی در خصوص افزایش همکاری و تعامل به ویژه پیرامون سرمایه گذاری در پروژه های توسعه از جمله تامین سرمایه برای ساخت باتری شماره ۲ کک سازی، گفتگو و تبادل نظر کردند.

مدیرعامل بانک اقتصاد نوین در این بازدید گفت: ذوب آهن اصفهان به عنوان یک صنعت پیشران ثابت کرده که کارهای بزرگی با اتکاء به جوانان می توان انجام داد و این شرکت با مدیریت درست در مسیر توسعه و افزایش تولید، گام های خوبی برداشته است.

وی افزود: بانک اقتصاد نوین به عنوان یک شریک تجاری این مجتمع عظیم صنعتی در سالی که باید به رونق تولید کمک کرد، همکاری لازم در تامین ارزی و ریالی پروژه های این شرکت خواهد داشت.

بگلوری اظهار داشت: با تلاش و همتی که در ذوب آهن اصفهان مشاهده می شود، آن ها می توانند پروژه ها را طبق بر نامه زمان بندی شده انجام دهند که در نهایت منجر به صادرات بیشتر و اشتغال زایی مناسب تر می شود.

مدیرعامل ذوب آهن اصفهان نیز با اشاره به این که فصل جدید ارتباط این شرکت با بانک اقتصاد نوین از سه سال گذشته آغاز شده است، گفت: امروز به نقطه مطلوبی در ارتباط و تعامل بین این دوسازمان رسیده ایم که می تواند به لحاظ سرعت عمل در ارائه خدمات و درک دست از نیازهای یک تولید کننده، الگویی برای سایر بانک ها باشد.

وی افزود: یکی از زمینه های همکاری ، بازسازی و نوسازی باتری شماره ۲ کک سازی ذوب آهن اصفهان است که نقش زیادی در کاهش هزینه های تمام شده و اقتصادی تر شدن تولید این شرکت دارد و هم نقش موثری در کاهش آلایندگی، کاهش واردات و وابستگی ارزی دارد.

یزدی زاده اظهار داشت: از دیگر ویژگی های این باتری که بانک اقتصاد نوین، در تامین سرمایه آن همکاری می کند، این است که با تکیه و توان متخصصین ذوب آهنی ساخته می شود و از تجربه ای که در ریومپینگ باتری شماره یک داشتیم استفاده می کنیم.

مدیرعامل ذوب آهن گفت: با توجه به ساخت کامل باتری شماره یک و درب های فکلسیبل باتری شماره ۳ توسط متخصصین ذوب آهنی، در ساخت باتری شماره ۲ از این تجربیات استفاده می شود و ذوب آهن قادر به ساخت باتری کک سازی در دیگر صنایع کشور و یا حتی کشورهای دیگر نیز می باشد.

وی با اشاره به نقش مهم باتری ۲ در تکمیل زنجیره تامین مواد اولیه ذوب آهن، افزود: خوشبختانه زیر ساخت های باتری شماره ۲ فراهم است و برآورد سرمایه مورد نیاز آن نیز هزار و ۲۰۰ میلیارد تومان است . امیدواریم با ساخت این باتری ، تولید کک ذوب آهن ۵۵۰ هزار تن افزایش یابد و مجموع تولید کک این شرکت به یک میلیون و ۹۰۰ هزار تن برسد که کل نیاز این مجتمع عظیم صنعتی را برای تولید ۳ میلیون و ۶۰۰ هزار تن فراهم خواهد کرد.

مدیر عامل ذوب آهن اصفهان ابراز امیدواری کرد که علاوه بر این پروژه، در خصوص تامین سنگ آهن و گندله نیز با بانک اقتصاد نوین توافق های خوبی صورت بگیرد و ذوب آهن از حمایت ها و پشتیبانی های این بانک بیشتر بهره مند گردد.

به مناسبت هفته صرفه جویی در مصرف آب و روز مزین به عنوان مدیریت مصرف آب و برق، افکار عمومی و رسانه

نشست خبری مدیرعامل آبفا شیراز برگزار شد

به مناسبت هفته صرفه‌جویی در مصرف آب مدیرعامل شرکت آب و فاضلاب شیراز به همراه جمعی از معاونین و مدیران شرکت در نشست خبری با خبرنگاران و اصحاب رسانه در دومین روز از هفته صرفه‌جویی در مصرف آب با عنوان "مدیریت مصرف آب و برق، افکار عمومی و رسانه" به تشریح اقدامات انجام‌شده در راستای مقابله با بحران آب و فرهنگ‌سازی در مصرف بهینه آب پرداخت. بهمن بهروزی به پاسخگویی در خصوص تأمین و نحوه توزیع آب شهرستان شیراز پرداخت و ابراز داشت: در ابتدای گرم‌ترین روزهای سال قرار گرفته‌ایم که از سال گذشته این وضعیت پیش‌بینی و برنامه‌هایی برای تأمین ، انتقال و توزیع آب در نظر گرفته بودیم. وی افزود: از سال ۹۹ تاکنون با اقدامات انجام شده بیش از ۱۲۰۰ لیتر در ثانیه به ظرفیت تولید آب اضافه کرده‌ایم که بخشی از آن از آب‌های سطحی و بخشی دیگر از منابع زیرزمینی تأمین می‌شود.

این مقام مسئول با ارائه آماری از کاهش بارندگی، توجه اصحاب رسانه را به وضعیت قرمز کمبود آب معطوف کرد و گفت: کاهش بارندگی نسبت به میانگین سال گذشته حدود ۶۶ درصد بوده و اما درصد کاهش بارندگی نسبت به بلندمدت ۴۶ درصد است.

بهروزی با اشاره به این مطلب که وضعیت آب‌های سطحی به میزان بارندگی وابسته است ابراز داشت: با کاهش بارندگی‌ها و با تلاش همکاران توزیع آب به‌صورت بهینه انجام‌شده اما باید توجه داشت که مدیریت مصرف بدست همشهریان است و با توجه به اینکه در کلان‌شهر شیراز عمده آب مصرفی از منابع زیرزمینی تأمین می‌شود عدم مدیریت مصرف، منابع زیرزمینی را تحدید می‌کند.

مدیرعامل آبفا شیراز در بخش دیگری از سخنان خود به تعریف تنش آبی و تساوی میزان تولید و مصرف آب پرداخت و شرایط شیراز را در این موقعیت توصیف کرد و افزود: در حال حاضر بیش از ۲۸۰ شهر در کشور در وضعیت تنش آبی هستند بخش زیادی از مناطق کشور نیز در وضعیت بحران قرار گرفته‌اند که برون‌رفت از وضعیت بحران جز با تلاش شبانه‌روزی همکاران محقق نمی‌شد.

وی برای گذر از تنش آبی پیش رودست یاری به‌سوی مردم برای مدیریت مصرف و اصحاب رسانه برای اطلاع‌رسانی دراز کرد و گفت: به هدر رفت آب در نشتی کولرها و ایجاد سایه بان آنها توجه شود چرا که کولرها مصرف آب را بسیار تشدید می کنند. بهروزی تأکید کرد: رعایت و مدیریت تنها ۱۰ درصد آب در سال جاری به عبور از شرایط تنش کمک می کند اگر مصرف مدیریت نشود بخشی از مردم با کمبود آب مواجه خواهند شد.

این مقام مسئول با اشاره به اقدامات صورت گرفته توسط آبفا شیراز برای تثبیت وضعیت شهر از حدود ۵۷۰ لیتر کمبود آب در شیراز خبر داد و ابراز داشت: بیش از ۴۶ کیلومتر خطوط اصلی آب‌رسانی در سال گذشته اجرا شده همچنین مخازن به بهره‌برداری رسیده و نیز خطوط انتقال وارد مدار شده همچنین خط آب‌رسانی دوم تا دوکوهک اجرا شده و حدود ۷۰۰ لیتر در ثانیه آب تحویل شده که به جنوب شیراز منتقل می‌شود.



وی افزود: با اقدامات صورت گرفته جیره‌بندی اصلاً مطرح نیست بنابراین فقط بحث مدیریت مصرف باید توسط شهروندان اعمال شود.

رئیس هیئت‌مدیره و مدیرعامل شرکت آبفا شیراز به یکپارچه‌سازی شرکت‌های شهری و روستایی اشاره داشت و افزود: از ابتدای سال ۹۹ شرکت آب و فاضلاب یکپارچه تشکیل شد که ۱۵۷ روستا تحت پوشش این شرکت قرار گرفت و در این راستا خدمات ما به حوزه روستاها تسری پیدا کرده است. وی گفت: تمام تلاش ما این است که سطح خدمات در شهر و روستا یکسان باشد و خدمات مطلوب و مستمر به شهروندان ارائه شود. بهروزی در بخش دیگری از سخنان خود در این نشست خبری به حوزه فاضلاب اشاره کرد و اذعان داشت: در حوزه فاضلاب ۲ تصفیه‌خانه بزرگ در سال گذشته به بهره‌برداری رسیده است. در سال جاری برنامه افتتاح و شروع اجرای مدول ۳ و ۴ تصفیه‌خانه شماره دو در دست اجرا است. همچنین تصفیه‌خانه غرب صدرا در مرحله انتخاب پیمانکار است که در آینده نزدیک کلنگ زنی خواهد شد.

استاندار گیلان: مردم از دستگاه‌های حاکمیتی انتظار گره‌گشایی از مشکلات دارند

استاندار گیلان، با اشاره به انتظار مردم از دستگاه‌های حاکمیتی برای گره‌گشایی از مشکلات گفت: وجه نظارتی سازمان تعزیرات حکومتی و تعامل بین دستگاهی، آرامش را به جامعه و بازار منتقل می کند.

استاندار گیلان، با اشاره به انتظار مردم از دستگاه حاکمیتی برای گره‌گشایی از مشکلات گفت: وجه نظارتی سازمان تعزیرات حکومتی و تعامل بین دستگاهی، آرامش را به جامعه و بازار منتقل می کند. ارسلان زارع در دیدار معاون حقوقی و امور مجلس و سخنگوی سازمان تعزیرات حکومتی کشور، به جایگاه مهم و با اهمیت تعزیرات در اقتصاد و توسعه کشور اشاره و خاطرنشان کرد: در اجرای سیاست‌های اقتصاد مقاومتی به عنوان یکی از راهبردهای مهم در تحقق شعارهای اقتصادی سال‌های اخیر نقش اثرگذار تعزیرات، نمایان است.

نماینده عالی دولت در گیلان تکریم ارباب رجوع و رضایتمندی مردم را بسیار مهم دانست و با اشاره به انتظارات جامعه از دستگاه‌های حاکمیتی برای گره گشایی از مشکلات افزود: طی ۱۶ ماه گذشته پس از شیوع کرونا و تغییر سبک زندگی مردم و شرایط اقتصادی، تعزیرات با همراهی دستگاه‌های نظارتی در گشت‌های مشترک به ایجاد آرامش در جامعه کمک کرده است. در پایان این دیدار با قدردانی از تلاش‌های منصور انصاری، مرتضی امینی به عنوان مدیرکل جدید تعزیرات حکومتی گیلان معرفی شد.

میز خبر

معاون بهره‌برداری برق غرب:

کسب رتبه برتر کشوری شرکت برق منطقه‌ای غرب در شاخص عملکرد صحیح سیستم‌های حفاظتی شبکه انتقال

معاون بهره‌برداری شرکت برق منطقه‌ای غرب از کسب رتبه برتر کشوری این شرکت در شاخص عملکرد صحیح سیستم‌های حفاظتی شبکه انتقال خبر داد.

به گزارش روابط عمومی شرکت برق منطقه‌ای غرب، مهندس سیامک محمدی‌حسینی با اعلام این خبر گفت: گزارش تحلیلی و آماری حوادث شبکه انتقال برق کشور هر ساله از سوی شرکت مدیریت شبکه برق ایران تهیه و منتشر می‌شود. وی افزود: بر پایه این گزارش، شرکت برق منطقه‌ای غرب در سال ۱۳۹۹ در شاخص عملکرد سیستم‌های حفاظتی شبکه انتقال حائز بالاترین رتبه در کشور شد.

معاون بهره‌برداری شرکت برق منطقه‌ای غرب در پایان با اشاره به اینکه شاخص عملکرد صحیح سیستم‌های حفاظتی این شرکت نسبت به میانگین کشوری بالاتر است گفت: شاخص عملکردی سیستم‌های حفاظتی از ابتدای سال ۱۳۹۷ تا پایان سال ۱۳۹۹ در کل شبکه انتقال کشور ۸۴.۶۱ درصد و در شبکه انتقال تحت پوشش این شرکت ۸۹.۳۷ درصد و همچنین شاخص عملکرد صحیح سیستم‌های حفاظتی تجهیزات اصلی شبکه انتقال برق کشور ۹۷.۱۱ درصد و در شبکه انتقال تحت پوشش این شرکت ۹۹.۷۱ درصد بوده است.

نخستین شب شعر "زمزم رضوی" از سوی آبفای استان اصفهان برگزار شد

آیین نخستین شب شعر زمزم رضوی از سوی آبفای استان اصفهان و با حضور شاعرانی از سراسر کشور برگزار شد.

این شب شعر با محوریت آب و نفحات آسمانی، آب و سرگذشت اصفهان، آب و لطافت شعر، آب و آینده و آب و سلامتی ، شامگاه پنج‌شنبه سوم تیرماه به میزبانی شرکت آبفای استان اصفهان و با همکاری اداره کل فرهنگ و ارشاد اسلامی، سازمان جهاد کشاورزی و بانک مسکن برگزار شد. در مدت فراخوان این جشنواره ۷۰ اثر از ۴۶ شاعر به دبیرخانه ارسال شد که از میان آنها، از پنج اثر برگزیده و پنج اثر قابل تقدیر به تشخیص هیات داوران، تقدیر به عمل آمد.

مدیرعامل شرکت آب و فاضلاب استان اصفهان در مراسم آغاز شب شعر زمزم رضوی گفت: راز ماندگاری تمدن ایرانی، غنای فرهنگی ملتی است که میراث دار ادبیات فاخر و شاعران خوش آوازه است که با بهره گیری از آموزه‌های دینی، عرفانی و اخلاقی اندیشه‌های مردم را به سرمنزل مقصود هدایت می کنند.



هاشم امینی با اشاره به شرایط اقلیمی بد استان، کاهش میزان بارش و افزایش بی سابقه دمای هوا گفت: راهبرد آبفای استان اصفهان صرفه‌جویی در مصرف آب و تغییر رویکردهای رفتاری شهروندان است، پس تلاش کردیم تا با معطوف ساختن توجه هنرمندان، ادیبان و شاعران به موضوع آب، از نگاه تیزبین و زبان گویای این عزیزان برای اصلاح فرهنگ رفتاری مردم بهره ببریم.

وی با بیان این که شاعران، سخنگویان زمان خویش‌اند، گفت: برای اجرایی شدن برنامه از اصحاب شعر و ناقدان سخن برای بیان آگاهانه اشعار دعوت شد و خوشبختانه شاعران نیز با ارسال ۷۰ اثر به دبیرخانه جشنواره به دعوت ما پاسخ دادند. امینی با اشاره به فکر و ایده برگزاری نخستین شب شعر زمزم رضوی با تأسی از امام رئوف حضرت رضا(ع) و نام‌گذاری آن به نام زمزم رضوی اظهار داشت: در این جشنواره شاعران به وظیفه ملی و مسئولیت اجتماعی خود در قبال آب به نحو احسن عمل کردند.

حجت‌الاسلام‌والمسلمین رمضانعلی معتمدی، مدیرکل فرهنگ و ارشاد اسلامی استان اصفهان نیز در این مراسم با بیان این که شعر یکی از ابزارهای تأثیرگذار است که می‌توان با آن مفاهیم را منتقل کرد، گفت: استان اصفهان مهد شعر و ادب پارسی است و باید دستگاه‌های اجرایی از این ظرفیت عظیم برای انتقال مفاهیم به شهروندان استفاده کنند.

وی در ادامه افزود: شاعران از متن جامعه‌اند و از این رو کلام آن‌ها در بین مردم از جایگاه ویژه‌ای برخوردار است و باید از این ظرفیت برای هدایت و انتقال مفاهیم به شهروندان استفاده کرد.

گفتنی است در این مراسم همچنین حجت‌الاسلام‌والمسلمین اباذر بختیاری، مسئول حوزه نمایندگی ولی‌فقیه در جهاد کشاورزی استان اصفهان و حسن نوروزی، مدیر شعب بانک مسکن استان به عنوان حامیان جشنواره در سخنان جداگانه در خصوص اهمیت موضوع آب و مسئولیت اجتماعی مطالبی بیان کردند.

استاندار فارس اعلام کرد

نیاز ۷۲۰ هزار متر مکعبی آب در زمان پیک مصرف در شیراز

استاندار فارس گفت: سرانه مصرف آب در شیراز ۲۲۰ لیتر است که در زمان پیک مصرف به حدود ۷۲۰ هزار متر مکعب برای این کلان شهر نیازمند هستیم. عنایت‌الله رحیمی پیش از ظهر یکشنبه در مراسم بهره برداری از ایستگاه پمپاژ و خط آبرسانی از غرب به جنوب شرق شیراز، افزود: سرانه مصرف آب در شیراز ۲۲۰ لیتر است اما در زمان پیک مصرف به حدود ۷۲۰ هزار متر مربع آب برای شهر شیراز نیاز داریم.

وی ادامه داد: با این وضعیت چنانچه بتوانیم الگوی مصرف را در فصل تابستان رعایت کنیم به طور حتم با مشکل مواجه نخواهیم شد.

استاندار فارس تصریح کرد: برای حل کمبود آب در استان فارس موضوع انتقال آب از خلیج فارس مطرح شده که در چند مرحله انجام می‌شود و در حال حاضر طی مجوزهای صادر شده ۳۰۰ میلیون مترمکعب آب تخصیص داده شده است. رحیمی ادامه داد: بخش خصوصی نیز برای این انتقال وارد کار شده و انتقال آب به شهرستان‌های مهر و لامرد از طریق خلیج فارس و دریای عمان مد نظر قرار دارد.

اینجا هیچ نظارتی نیست

صعود قیمت اجاره مسکن در بجنورد



اجاره بها منازل مسکونی در بجنورد بدون هیچ قید و بندی رشد داشته که این مسئله باعث سرگردانی مستاجران شده است؛ این در حالی ست که هیچ نظارتی بر روی افزایش قیمت ها وجود ندارد.

با آغاز فصل تابستان، بسیاری از اجاره‌نشینان به دنبال مکانی جدید برای زندگی خود می گردند؛ گشتی که بسیاری از مواقع حاصلی ندارد و افراد مجبور می‌شوند با قیمت‌های جدید صاحب خانه کنار بیایند و طبعاً سفره یشان کوچک‌تر می‌شود.

طی سال گذشته تورم شدیدی در بسیاری از اقلام وجود داشته و صاحب خانه‌ها این مسئله را بهانه‌ای برای گران کردن اجاره بها منازل خود می کنند؛ به این ترتیب مستأجر بدون افزایش درآمد مجبور است مبلغ بیشتری برای اجاره منزل کنار بگذارد و فشار بر روی خود و خانواده‌اش افزوده خواهد شد.

در این گرمای تابستان سری به بنگاه‌های املاک بجنورد می‌زنیم و با خانواده‌هایی که خانه به خانه به دنبال سرپناه می گردند هم کلام می‌شویم.

انصافی که برخی صاحب خانه‌ها ندارند

در ابتدا این گشت به یک زوج جوان می‌رسیم؛ زوجی که به گفته خودشان ۳ سال از زندگیشان می گذرد و هنوز فرزندی ندارند.

این زوج درد و دل‌های خود را اینگونه شروع می کنند: متأسفانه صاحب خانه فعلی اجاره منزل را بیش از ۳۰ درصد افزایش داده و این مبلغ از توان ما خارج بود لذا دنبال مکانی جدید می گردیم.

وی افزود: انصاف و منطقی برای این افزایش قیمت‌ها وجود ندارد و متأسفانه هر کسی هر قیمتی که دلش می‌خواهد ارائه می‌دهد.

این شهروند بجنوردی ادامه داد: مجبوریم برای پیدا کردن منزل به نقطه حاشیه‌ای تر برویم زیرا قیمت‌ها بالا رفته اما حقوق ما زیاد نشده است؛ من یک کارگر ساده هستم که نزدیک به یک چهارم حقوقم را برای اجاره منزل پرداخت می کنم و با توجه به افزایش قیمت‌ها این میزان بیشتر نیز می‌شود.

وی خطاب به صاحب خانه‌ها گفت: مقداری انصاف خود را بیشتر کنید تا جوانانی که با هزار امید و آرزو ازدواج کرده‌اند ناامید نشوند. این یک چرخه است لذا اگر صاحب خانه به مستأجر سخت بگیرد قطعاً دیگر صاحب خانه‌ها به فرزندانش سخت خواهند گرفت.

خانه‌هایی که خاک می‌خورند

در همین حین یک صاحب خانه به بنگاه آمد و خانه‌اش را معرفی کرد. قیمتی که ارائه داد از قیمت گران شده نیز، بیشتر بود. بنگاه دار در پاسخ گفت: با این قیمت مشتری پیدا نمی‌شود؛ مقداری اجاره را کمتر کنید تا مستأجر پیدا کنیم.

اما صاحب خانه در پاسخ گفت: اگر با این قیمت مشتری پیدا نشد خانه را به اجاره نمی‌دهم؛ در ۲ سال اخیر خانه خالی بوده و تمایلی ندارم که امسال نیز با قیمت ارزان به اجاره بدهم.

این دیالوگ‌ها نشان از یک خلأ قانونی دارد؛ حفره‌ای که بناست با قانون مالیات بر خانه‌های خالی رفع شود اما همچنان این قانون به طور کامل اجرا نشده و صرفاً اخذ اطلاعات تا مهرماه سال جاری تمدید شده است.

یک بنگاه دار در این خصوص به خبرنگار مهر گفت: بسیاری از افراد خانه‌های این چنینی دارند و قیمتی می گویند که اجاره داده نمی‌شود؛ اما همین قیمت‌های موهومی باعث می‌شود اجاره‌ها صعود کند.وی افزود: اگر بنگاه داران همگی یک دست بودند و اجاره‌های بالا را ثبت نمی کردند بسیاری از مشکلات قابل حل بود اما بسیاری از افراد برای سود بیشتر در حق کمیسیون، سعی دارند قیمت‌ها را بالاتر ببرند که این یک آسیب جدی به مستأجران می‌زند.

این بنگاه دار تاکید کرد: همیشه سعی داریم قیمت‌ها را تا جای امکان کاهش دهیم تا فشار کمتری به مستأجر بیاید اما بسیاری از صاحب خانه‌ها گوششان بدهکار هیچ نصیحتی نیست.

وی در انتها گفت: در حالت کلی منزل مسکونی در بجنورد کم است و خانه‌ها اگر با قیمت مناسب باشند فوری به اجاره می‌روند.

نظارت‌ها ضعیف است

آقای سعیدی که یکی دیگر از شهروندان بجنورد است با همسر خود مشغول پیدا کردن منزل مد نظر می‌باشد. وی در خصوص قیمت اجاره‌ها می گوید: برای اجاره یک واحد معمولی در مجتمع‌های بزرگ که تقریباً حاشیه شهر محسوب می‌شوند چیزی حدود ۳۰ میلیون تومان رهن و بالغ بر یک میلیون تومان اجاره طلب می کنند که عدد بسیار بالایی است.

وی ادامه داد: متأسفانه قوانین موجود که صاحب خانه حق گران کردن بیش از ۱۵ درصد اجاره را ندارد اجرا نمی‌شود و هیچ نظارتی بر این مسئله وجود ندارد.

مشکل از بنگاه داران نیست

جلیل محمدزاده، رئیس اتحادیه املاک بجنورد در گفتگو با مهر اظهار کرد: در کشور ما آن فاکتورهایی که باعث افزایش قیمت مسکن می‌شود و در دست دولت نیز است بررسی نمی‌شود و دولت از تمام آنها می گذرد و به مسئله‌ای می پردازد که شاید کمترین اثر را در افزایش قیمت دارد و آن مشاورین املاک هستند.

رئیس اتحادیه املاک بجنورد ادامه داد: زمین به عنوان فاکتوری که نزدیک به یک سوم قیمت مسکن را شامل می‌شود اکثراً در اختیار دولت است و دولت می‌تواند با واگذاری زمین این هزینه را کاهش دهد اما هیچ گاه جز دولت هشتم و نهم این کار انجام نشد؛ بعد می گویند چرا قیمت‌ها افزایش پیدا می‌کند؟

وی مصالح ساختمانی را دیگر عامل افزایش قیمت مسکن دانست و افزود: به عنوان نمونه تولید آهن دست اشخاص نیست و در اختیار دولت است؛ دولت باید روی روند رشد قیمت‌های مصالح ساختمانی اثر بگذارد و آن را کنترل کند تا قیمت تمام شده مسکن کاهش یابد.

محمدزاده با اشاره به افزایش چند برابری قیمت مصالح ساختمان گفت: چطور باید توقع داشته باشیم قیمت مسکن افزوده نشود؟ اما عده‌ای توپ را به زمین مشاوران املاک می‌اندازند در حالی که این افراد حق ارزیابی و قیمت گذاری ندارند.

بدیهی است اکنون فشار زیادی بر مستأجران وارد شده و طرح‌هایی مانند وام ودیعه مسکن نیز نتوانسته اصل مشکل را حل کند و صرفاً باعث گرانی بیشتر منازل شده است.

در چنین شرایطی احداث خانه و شکستن قیمت‌ها تنها راه میان مدتی است که می‌توان اجرا کرد تا مستأجران علاوه بر آرامش بیشتر به خاطر ثبات قیمت‌ها، امید خانه دار شدن داشته باشند.

ورود حجم بالایی از شیرابه زباله ها به دریای خزر

رئیس سازمان مدیریت و برنامه ریزی مازندران گفت: دپوی زباله در حاشیه دریای خزر و نزدیک رودخانه ها حجم بالایی از شیرابه ها را وارد دریای خزر کرده است.

مفید غلامی راد در نشست هم اندیشی مدیریت پسماند استان‌های شمالی با اشاره به حساس بودن اکوسیستم دریای خزر بر لزوم مشترک بین کشورهای ساحلی تاکید کرد و گفت: اقلیم ناحیه خزری به دلیل تنوع و پایداری زیستی با جنگل‌های هیرکانی، جلگه بکر خزری بسیار اهمیت دارد.

وی با بیان اینکه جلگه خزری منبع تأمین برنج، مرکبات و سایر محصولات به شمار می‌رود، افزود: از نظر اقتصادی نقش بسیار مهمی برای کشورهای حاشیه دارد اما عوامل آلاینده‌ای زیست این دریا را با مشکل مواجه کرده است.

وی صنایع نفت گاز از جانب روسیه، برداشت بی رویه آبزی پروری و شیلات، سموم کشاورزی، پسماند و پساب را از جمله چالش‌های تهدیدکننده زیست بوم دریای خزر بیان کرد و گفت: دپوی زباله در حاشیه خزر ونزدیک رودخانه‌ها، حجم بالایی از شیرابه را وارد این دریا کرده است.

رئیس سازمان مدیریت و برنامه ریزی مازندران تصریح کرد: پساب‌های تصفیه نشده با ورود به دریای خزر آلایندگی‌های بالایی را ایجاد می کند از این روز لزوم اتخاذ برنامه ریزی جامع و تهیه نقشه جامع برای جلوگیری، ساماندهی مراکز دفن، نوع تکنولوژی و ساختارهای آن الزامی است.

در ادامه این نشست کلادیو پروویداس نماینده مقیم عمران سازمان ملل متحد نیز بابیان اینکه موضوع توسعه در کشورها دارای دو محور شامل محیط زیست شهری است، گفت: امنیت شهری و شهروندی نیز از دیگر موضوعات مهم به شمار می‌رود.

وی اظهار کرد: باید تغییرات را قبل از اتفاق افتادن درک کنیم و در آینده توسعه در جهان، بلندنگری و برنامه ریزی به حوزه توسعه مسئله مهم به شمار می‌رود.

پروویداس افزود: کرونا الگوهای جدیدی از زندگی را ایجاد کرده است و این تغییرات می‌تواند به جنبه مثبت و عدم بازگشت به نرم‌ها و شیوه‌های قدیمی کمک کند.

مدیرعامل صندوق حمایت از توسعه سرمایه‌گذاری بخش کشاورزی ایلام:

نیازمند ارتقاء فناوری در حوزه کشاورزی هستیم

مدیرعامل صندوق حمایت از توسعه سرمایه‌گذاری بخش کشاورزی ایلام گفت: با بهره‌گیری از ظرفیت مراکز نوآوری به عنوان حلقه ارتباطی دانشگاه و صنعت، می‌توان جوانان را به سمت فعالیت‌های کاربردی و تولیدات خلاقانه و نوآورانه هدایت و زمینه اشتغال و تحول اقتصادی را فراهم کرد.

دکتر «ابراهیم درویشی»، با بیان اینکه این استان در حوزه‌ی کشاورزی، منابع طبیعی و گیاهان دارویی غنی است و ظرفیت‌های زیادی دارد، اظهار کرد: مردم استان تا حدودی در این زمینه شناخت و اطلاعات کاربردی مفیدی دارند؛ علی‌رغم تلاش‌هایی که طی چند سال اخیر صورت گرفته، برای اشتغال، رونق اقتصادی استان و درآمدزایی در این حوزه هنوز جای کار باقی است.

مدیر عامل صندوق حمایت از توسعه سرمایه‌گذاری بخش کشاورزی استان ایلام با اشاره به ضرورت استفاده از شیوه‌های نوین برای توسعه بخش کشاورزی به‌ویژه گیاهان دارویی در استان گفت: ما نباید صرفا به آموخته‌ها و شیوه‌های گذشته اکتفا کنیم؛ فعالان این حوزه همانند سایر حوزه‌های علمی باید به‌روز باشند، بخشی از فناوری‌هایی که باید به آن توجه شود، در بحث صنایع فرآوری و بسته‌بندی است چون ارتباط مستقیم با ارزش‌افزوده اقتصادی، بازاریابی و صادرات محصول دارد؛ در این زمینه باید همواره مطالعه و کنکاش کرد که چه تحولات و تکنولوژی‌هایی برای افزایش بهره‌وری به وجود آمده تا از آن استفاده و هم‌پای استانداردهای جهانی حرکت کنیم.

درویشی بر ضرورت توسعه نوآوری و خلاقیت در جهت ارتقاء فناوری در حوزه کشاورزی تأکید کرد و با اشاره به نقش مؤثر مرکز نوآوری و شتابدهی جوانان استان ایلام در حمایت از ایده‌های نو در این حوزه، افزود: این مراکز برای توسعه فناوری، حمایت از ایده‌ها و کمک به کسب و کارهای نوین شکل گرفته‌اند، فعالان این حوزه می‌توانند با بهره‌گیری از خدمات این مراکز با مهارت‌های ایده‌پردازی، تیم‌سازی، تولید محصول نوآورانه، خلاقیت، تجاری‌سازی و مدیریت کسب و کار آشنا شوند و بیش از گذشته در جهت تحول و ارتقاء صنایع مرتبط در این حوزه گام بردارند.

مدیر عامل صندوق حمایت از توسعه سرمایه‌گذاری بخش کشاورزی استان ایلام ارتباط صنعت و دانشگاه برای توسعه‌ی اقتصادی کشور ضروری دانست و گفت: برای حل مشکل اقتصاد و اشتغال راهی نداریم جز اینکه دیدگاه‌ها را عوض کنیم و اصلی‌ترین موضوع تغییر دیدگاه در جوانان و دانشجویان است.

وی دیدگاه مدرک گرایی و اشتغال دولتی در بین جوانان را مانع تحول در این حوزه تولید و صنعت دانست و افزود: این دیدگاه اگر تغییر کند و دانشجویان وارد مباحث کاربردی شوند، بتوانند ایده‌های خود را کار کنند و پرورش دهند و خالق یک کسب و کار نو باشند، مطمئنا شاهد تحول در اشتغالزایی و رونق اقتصادی خواهیم بود.

این مدرس دانشگاه گفت: برای این موضوع دو راهکار وجود دارد، یکی اینکه مباحث تحقیقاتی دانشگاه‌ها در بحث پایان‌نامه‌های دانشجویی ورود کنند، به این شکل دانشجو را از همان مقطع ارشد و زمان تهیه پایان‌نامه به سمت یک موضوع کاربردی هدایت کنند؛ دوم ایجاد کارگروه‌ها و نشست‌های هم‌اندیشی با حضور اساتید گروه‌های مختلف از حوزه کشاورزی تا صنایع غذایی و اقتصاد، کارآفرینان، صاحبان صنایع و فعالان حوزه کشاورزی است با ایجاد این زنجیره در نهایت می‌توان با بهره‌گیری از ظرفیت مراکز نوآوری و شتابدهی به عنوان حلقه ارتباطی دانشگاه و صنعت، جوانان را به سمت فعالیت‌های کاربردی و تولیدات خلاقانه و نوآورانه هدایت و زمینه اشتغال و تحول اقتصادی را فراهم کرد.



میز خبر

اقدامات شیراز در بهسازی بافت تاریخی می‌تواند موضوع مشترک همکاری برای شهرهای تاریخی جهان باشد

چراغی – شیراز: شهردار شیراز در جلسه مجازی هیات مدیره اتحادیه شهرهای تاریخی گفت: اقدامات شیراز در بهسازی بافت تاریخی می تواند موضوع مشترک همکاری برای شهرهای تاریخی جهان باشد.

حیدر اسکندرپور عضو هیئت مدیره اتحادیه شهرهای تاریخی در این نشست که با حضور سایر اعضای هیات مدیره از شهرهای کیوتو (ژاپن)، شیان (چین)، گیونگ جو (کره جنوبی)، بلرت (استرالیا)، قونیه (ترکیه)، بادیشل (اتریش) و لیوبلیانا (اسلوونی) برگزار شد، افزود: شیراز طی چند سال گذشته در احیای بافت تاریخی که بخشی از هویت و تاریخ این کلانشهر را شکل می دهد، تلاش بسیاری کرده است.

در جلسه مجازی هیات مدیره اتحادیه شهرهای تاریخی شهر آدونگ کره جنوبی با رای اعضا به عنوان میزبان هجدهمین کنفرانس جهانی شهرهای تاریخی انتخاب شد. همچنین در این نشست عضویت شهرهای اردبیل و هیمجی (ژاپن) به صورت رسمی اعلام و عضویت شهرهای ولادیمیر (روسیه) و ماتسوئه (ژاپن) نیز مطرح و با رای اعضا تصویب شد.

همچنین در این نشست به دستور کارهایی همچون گزارش سال مالی ۲۰۲۰ و ارائه آن و فعالیت ها و اقدامات سال مالی ۲۰۲۱ و برنامه بودجه نیز پرداخته شد و اعضا نظرات خود را در این خصوص ارائه کردند.



اتحادیه شهرهای تاریخی در سال ۱۹۸۷ در شهر کیوتو ژاپن بنیان گذاری شد و دبیرخانه آن نیز در همان شهر قرار دارد. در حال حاضر ۱۲۳ شهر از بیش از ۶۵ کشور جهان عضو این اتحادیه هستند. حیدر اسکندرپور شهردار شیراز نیز در شانزدهمین اجلاس اتحادیه شهرهای تاریخی جهان (شهریورماه سال ۹۷) با کسب آرای مجمع عمومی به عنوان عضو هیئت مدیره این اتحادیه انتخاب شد.

مدیر عامل آبفای اصفهان در مراسم تجلیل از فعالان خیریه مهر کوثر اعلام کرد

آب شرب در اصفهان لیتر به لیتر مدیریت می‌شود

میزان تخصیص آب شرب به آبفای استان اصفهان از ۳۳۰ میلیون مترمکعب در سال ۱۳۸۹ به ۳۲۱ میلیون متر مکعب در سال جاری رسیده است. مدیر عامل شرکت آب و فاضلاب استان اصفهان با اشاره به کاهش ۹ میلیون متر مکعبی تخصیص آب شرب طرح آبرسانی اصفهان بزرگ در دوازده سال گذشته افزود: به همین دلیل مدیریت آب شرب در اصفهان به صورت لیتر به لیتر صورت می گیرد و سعی شده تا آب به صورت عادلانه بین شهروندان و روستاییان توزیع شود. هاشم امینی افزود: هم اکنون بیش از ۸۷ درصد مشترکین خانگی کمتر از الگو آب مصرف می کنند و این امر بیانگر فرهنگ سازی مصرف بهینه آب در اصفهان است.



وی با تاکید بر نهادینه کردن مصرف بهینه آب در جامعه خاطرنشان ساخت: آبفای اصفهان هشت سال است که به طور مستمر در برنامه رادیویی جاری حیات مردم را به مصرف درست آب ترغیب می کند.

امینی تامین پایدار آب شرب جمعیتی بالغ بر ۴ میلیون و ۴۰۰ هزار نفر در استان را ضروری برشمرد و اظهار داشت: راه اندازی سامانه دوم آبرسانی از نان شب برای اصفهانی ها واجب تر است چرا که درحال حاضر برای تامین آب شرب پایدار با کمبود ۴,۳ مترمکعب آب در ثانیه مواجه هستیم.

وی راه برون رفت از چالش کم آبی در اصفهان را بهره برداری از سامانه دوم آبرسانی دانست و گفت: انتظار می رود در آینده نزدیک با راه اندازی فاز اضطراری سامانه دوم آبرسانی، مشکل کاهش فشار آب در ۵۷ شهر و ۳۸۰ روستای تحت پوشش سامانه آبرسانی اصفهان بزرگ برطرف شود.

در ادامه این مراسم مدیرعامل خیریه مهر کوثر گفت: این خیریه با هدف مصرف بهینه آب و جاری شدن دائمی زاینده رود در سال ۱۳۹۸ پایه گذاری و درسال ۹۹ فعالیت خود را به صورت رسمی آغاز کرد.

حسین مولایی با اشاره به هدف فعالیت این خیریه که بهینه سازی مصرف آب در بخش های مختلف است، اعلام کرد: اعضای خیریه مهر کوثر که افراد صاحب نظر در بخش آب شرب، کشاورزی و صنعت هستند، تمام تلاش خود را برای نجات اصفهان از چالش کم آبی انجام می دهند.

رشد ۲۸ درصدی تردد مسافران بهاری در کرمانشاه

مدیرکل راهداری و حمل و نقل جاده‌ای استان کرمانشاه از افزایش ۲۸ درصدی تردد مسافران از طریق ناوگان حمل و نقل عمومی استان، در سه ماهه اول امسال خبر داد. فریبرز کرمی اظهار کرد: در بهار امسال ۶۲۰ هزار و ۳۶۳ مسافر از طریق ناوگان حمل و نقل عمومی استان جابجا شده‌اند که این آمار از رشد ۲۸ درصدی حکایت دارد.

وی ادامه داد: از این تعداد، ۱۵۲ هزار مسافر توسط اتوبوس، ۲۸۸ هزار مسافر به وسیله مینی‌بوس و ۱۸۰ هزار مسافر با سواری تردد داشتند.

مدیرکل راهداری و حمل و نقل جاده‌ای استان کرمانشاه تعداد تردد ناوگان حمل و نقل عمومی در سه ماهه امسال را نیز ۹۱ هزار و ۷۲۸ مورد اعلام کرد که نسبت به مدت مشابه سال گذشته ۵۲ درصد بیشتر شده است.

تلاشی برای بازگشت آرامش به قطور

بازسازی ۲۵۵۰ واحد زلزله‌زده



مسوولان آذربایجان غربی با برنامه ریزی، همت و تلاش شبانه روزی توانسته اند برای ۲ هزار و ۵۵۰ خانواری که در زلزله اسفند ماه سال ۱۳۹۸ قطور در شهرستان خوی در شمال استان مسکن خود را از دست داده بودند، سرپناه بسازند و این نشان از عزم مسوولان برای بازگشت آرامش به منطقه مرزی است. حدود ۱۶ ماه از زلزله چهارم اسفند ۱۳۹۸ قطور می گذرد و تلاش مسوولان آذربایجان غربی برای بهبود اوضاع این منطقه زلزله‌زده بیشتر نمایان می‌شود زیرا همت و عزم مسوولان برای تامین مسکن مردم زلزله به صورت شبانه روزی همچنان ادامه دارد.از همان روزهای نخست که با تاکید استاندار آذربایجان غربی و مسوولان استانی و کشوری، روند خدمات رسانی به مردم منطقه زلزله زده قطور خوی آغاز شد، تاکنون هیچ یک از مردمان زلزله‌زده بدون سرپناه نبوده اند.

حال که ۱۶ ماه از آغاز آن تلاش بی وقفه می گذرد، بسیاری از وعده های مسوولان به بار نشسته و هرچند کار تکمیل نشده ولی بار زیادی از مشکلات از روی دوش زلزله زدگان قطور برداشته شده است.

همه این کارها، با وجود ۱۶ ماه جدال مسوولان و دست اندرکاران در منطقه زلزله زده قطور با شیوع کرونا نیز بوده که می توانسته مانعی در برابر اقدامات باشد ولی اجازه این کار داده نشده است

ساخت ۵۷ درصد واحدهای مسکونی زلزله زده قطور

رییس سازمان مدیریت بحران کشور در حاشیه سفر به هفته گذشته به منطقه قطور، گفت: از مجموع چهار هزار و ۵۰۰ واحد نیازمند بازسازی در قطور، ۲ هزار و ۵۵۰ واحد به اتمام رسیده و مابقی نیز در مراحل نهایی خود قرار دارد.

اسماعیل نجار ادامه داد: مراحل کاری و تعمیر هزار و ۶۰۰ واحد مسکونی خسارت دیده به اتمام رسیده است.وی بیان کرد: روند بازسازی مناطق زلزله قطور خوی مطلوب است و بیمه منازل روستایی در نوار مرزی توسط استانداری آذربایجان غربی اقدامی ارزشمند بود.وی تاکید کرد: در قالب این اقدام ارزشمند ۶۰۰ میلیارد ریال خسارت به روند بازسازی مناطق زلزله زده کمک شد.

۵۷۰ میلیارد ریال خسارت بیمه به زلزله زدگان قطور پرداخت شد

معاون هماهنگی امور عمرانی استاندار آذربایجان غربی گفت: شرکت بیمه گذار تاکنون بیش از ۵۷۰ میلیارد ریال خسارت به واحدهای آسیب دیده از زلزله قطور از توابع شهرستان خوی پرداخت کرده است.

آیدین رحمانی اظهار داشت: شرکت بیمه در پرداخت مانده خسارت واحدهای آسیب دیده در زلزله قطور باید اهتمام بیشتری داشته باشد.

وی ادامه داد: ۴۱۰ واحد مسکونی نیز که نسبت به تشکیل پرونده دیر اقدام کرده اند، باید در خصوص پرداخت خسارت به آنها نیز شرکت بیمه ای طرف قرارداد پس از طی مراحل ارزیابی مجدد در کوتاهترین زمان نسبت به پرداخت خسارت اقدام کند.رحمانی گفت: برای تسریع در روند بازسازی باید هرچه سریع تر تسهیلات در اختیار مردم قرار گیرد و مردم نیز پس از اخذ تسهیلات با همراهی بنیاد مسکن نسبت به احداث واحدهای مسکونی اقدام کنند.

۳۰۰ میلیارد ریال اعتبار برای بخش قطور اختصاص یافت

فرماندار خوی گفت: ۳۰۰ میلیارد ریال اعتبار برای بخش قطور اختصاص یافته که با این اعتبار زیرساخت‌های مناطق زلزله زده احیا و تکمیل می‌شود.

حسین عباسی اظهار داشت: ۵۰ درصد این اعتبارات تخصیص یافته و بیش از ۳۰ طرح زیر بنایی در بیش از ۲۰ روستای منطقه در حال اجراست.

وی ادامه داد: ساخت پل های ارتباطی، ساخت و احیای دیوارهای ساحلی، تکمیل شبکه راههای ارتباطی و برق و فضاهای بهداشتی و درمانی منطقه از جمله این طرح‌هاست.

فرماندار خوی بیان کرد: این طرح‌ها تا ۲ ماه آینده تکمیل شده و به بهره برداری می رسند.

عباسی با اشاره به روند بازسازی واحدهای مسکونی منطقه گفت: بیش از سه هزار و ۵۰۰ واحد مسکونی خسارت دیده وجود دارد و تاکنون ۲ هزار واحد تخریب شده بازسازی و تحویل خانواده ها شده و بقیه واحدها نیز با مراجعه روستائیان و تکمیل پرونده با پرداخت تسهیلات مصوب در حال بازسازی است.

وی اضافه کرد: با توجه به اتمام مهلت پرداخت تسهیلات تا پایان دولت، روستاییان هرچه سریع تر برای دریافت تسهیلات اقدام کنند.

۱۴ هزار و ۲۰ فقره تسهیلات برای منطقه زلزله‌زده قطور مصوب شد

مدیرکل بنیاد مسکن آذربایجان غربی در گفت و گو با خبرنگار ایرنا گفت: تسهیلات اختصاص یافته به زلزله‌زدگان بخش قطور خوی، ۱۴ هزار و ۲۰۰ فقره مصوب است.

محمود بدلی افزود: سه‌هزار و ۳۰۵ میلیارد ریال تسهیلات برای زلزله‌زدگان بخش قطور خوی توسط هیات وزیران مصوب شده و از این میزان سه هزار و ۳۹ میلیارد ریال تخصیص یافته که بر اساس پیشرفت فیزیکی واحدهای بازسازی شده، در حال پرداخت است.

وی اضافه کرد: این تسهیلات در بخش‌های احداث و تعمیر واحدهای مسکونی و تجاری، تامین لوازم معیشتی خانگی و سرمایه‌ای و احداث جایگاه دامی در اختیار متقاضیان خسارت دیده قرار می گیرد.

مدیرکل بنیاد مسکن آذربایجان غربی بیان کرد: برای هر واحد مسکونی روستایی ۴۰ میلیون تومان و شهری ۵۰ میلیون تومان تسهیلات قرض‌الحسنه و ۱۰ میلیون تومان در روستا و ۱۲ میلیون تومان در شهر بلاعوض پرداخت شده است.

بدلی بیان کرد: همچنین پنج میلیون تومان تسهیلات بلاعوض و ۱۵ میلیون تومان تسهیلات قرض‌الحسنه برای احداث جایگاه دامی و پنج میلیون تومان بلاعوض تامین لوازم معیشتی به خسارت دیدگان قطور در نظر گرفته شده است.

روز یکشنبه - چهارم اسفندماه ۱۳۹۸ - ابتدا منطقه «قطور» و سپس «زرآباد» خوی با زمین‌لرزه نسبتا شدیدی لرزید که این امر در مجموع موجب مصدومیت حدود ۱۰۴ نفر، بستری شدن ۱۰ نفر، تلف شدن صدها راس دام، تخریب چهار هزار واحد مسکونی و وارد شدن خسارت جزئی به یکهزار واحد دیگر در روستاهای خوی و سلماس شد.

امدادگران و مسوولان آذربایجان غربی بلافاصله پس از زلزله اول در ساعت ۹:۲۲ راهی منطقه «قطور» شدند و ارزیابی میزان خسارت تا شامگاه همان روز ادامه داشت؛ تا اینکه در ساعت ۱۹:۳۰ زلزله نسبتا شدید دیگری به بزرگی ۵.۹ ریشتر «زرآباد» را لرزاند و خسارت‌های زلزله اول را دوچندان کرد؛ تا جایی که شبکه برق و مخابرات برای چند ساعت قطع شد اما در یک اقدام جهادی و پس از چند ساعت، زیرساخت‌ها دوباره در بامداد دوشنبه وصل شد.

زلزله دوم در «زرآباد» تنها چند مصدوم جزئی داشت اما تمرکز امدادگران و مسوولان بر روی آن موجب شد تا توزیع اقلام امدادی در بین زلزله‌زدگان قطور به فردای آن روز یعنی صبح روز «دوشنبه» موکول شود که متاسفانه برخی‌ها بلافاصله این تاخیر را در فضای مجازی به حساب نقصان کار گذاشتند.

آغاز ارائه تسهیلات به سرمایه‌گذاران مسکن خوزستان، به زودی

معاون مسکن و ساختمان اداره‌کل راه و شهرسازی خوزستان با تاکید بر لزوم ترغیب و حمایت از سرمایه‌گذاران حوزه مسکن گفت: تسهیلات ۲۵۰ میلیون تومانی برای سرمایه‌گذارانی که قصد ساخت یا خرید مسکن در استان خوزستان دارند، به زودی ارائه خواهد شد.

محمدحسین پناهی‌فر اظهار کرد: اداره‌کل راه و شهرسازی خوزستان به تبع سیاست‌های وزارت راه و شهرسازی و سیاست‌های کلان کشوری، محورهایی در راستای افزایش تولید و کاهش قیمت مسکن دنبال می‌کند.

وی افزود: در بحث موانع تولید مسکن در خوزستان تصمیم گرفته شده است که نسبت به رفع این موانع اقدام شود. سرمایه‌های عظیمی در مسکن مهر شهرهای خوزستان هزینه شده است که باید از ضایع شدن این سرمایه‌ها جلوگیری شود.

معاون مسکن و ساختمان اداره‌کل راه و شهرسازی خوزستان گفت: پیشرفت خدمات زیربنایی و آماده‌سازی مسکن مهر در خوزستان در ۱۰ سال گذشته حدود ۶۰ درصد بوده که این عدد در یک سال منتهی به امسال به حدود ۷۰ درصد رسیده است و با توجه به تامین اعتبار انجام‌شده، برنامه داریم که در پایان سال این پیشرفت فیزیکی به ۹۰ درصد برسد.

پناهی‌فر افزود: در راستای سیاست‌های در پیش گرفته شده برای افزایش تولید مسکن، در سال گذشته حدود ۵ هزار واحد مسکونی در استان خوزستان افتتاح و به متقاضیان تحویل داده شد و در برنامه داریم که در پایان امسال نیز ۲ هزار واحد مسکونی دیگر به متقاضیان تحویل دهیم.

وی با تاکید بر لزوم ترغیب و حمایت از سرمایه‌گذاران حوزه مسکن گفت: سرمایه‌گذاران باید در خوزستان تولید مسکن داشته باشند تا شاهد افزایش عرضه و به تبع آن کاهش حباب قیمت مسکن در استان خوزستان باشیم. در این راستا تسهیلات ۲۵۰ میلیون تومانی برای سرمایه‌گذارانی که قصد ساخت یا خرید مسکن در استان خوزستان دارند، به زودی ارائه خواهد شد.

معاون مسکن و ساختمان اداره‌کل راه و شهرسازی خوزستان با اشاره به حمایت از افراد فاقد مسکن تصریح کرد: در این راستا از سال گذشته طرح اقدام ملی مسکن آغاز شده است.

در این طرح برای کاهش قیمت ساخت مسکن، زمین واحدها به شکل اجاره‌داری ۹۹ ساله به متقاضیان اختصاص داده می‌شود. به افراد متقاضی تسهیلات ۲۵۰ میلیون تومانی نیز ارائه خواهد شد.

انجام موفقیت آمیز تعمیرات سالیانه مگامدول A واحد شهید خرازی

مدیراحیا مستقیم ۲ فولاد مبارکه از انجام موفقیت‌آمیز تعمیرات سالیانه مگامدول A واحد شهید خرازی در این شرکت خبر داد.

به نقل از روابط عمومی شرکت فولاد مبارکه، یوسف مهاجری با اعلام این خبر گفت: تعمیرات سالیانه واحدهای احیا مستقیم همواره به آماده‌سازی بسیار دقیق مهندسی و ارزیابی ریسک‌های ایمنی و سازماندهی نیروی انسانی و مکانیسم‌های درگیر نیازمند است. بر همین اساس، از ماه‌ها پیش تیم تولید و تعمیرات واحد، برنامه‌ریزی و فراهم ساختن پیش‌نیازهای اجرای تعمیرات سالیانه را به‌طور جدی در دستور کار خود قرار داد و خوشبختانه شاتدان سالیانه مگا مدول A شهید خرازی در خردادماه سال جاری با کیفیت و کمیت مناسب و رعایت اصول ایمنی انجام شد و با موفقیت به اتمام رسید تا در سال «تولید، پشتیبانی و مانع‌زدایی‌ها» با تولید کمّی و کیفی مناسب آهن اسفنجی در این مدول، پشتیبانی مناسبت‌تری از واحد فولادسازی در طول سال، جهت پیشبرد و دست‌یابی به اهداف تولید شرکت فراهم گردد.

نادر اروج نژاد رئیس تعمیرات احیا مستقیم فولاد مبارکه نیز در این زمینه گفت: در طی این تعمیرات با برنامه‌ریزی مناسب و با حجم بیش از ۳۵ هزار نفر ساعت، فعالیت‌هایی همانند تعویض باندل‌های حرارتی، تعمیرات داخل کوره، سرویس تجهیزات برق و ابزار دقیق، بهینه‌سازی و تعویض شبکه‌های برج خنک کننده و سرویس کلیه خطوط سیالات و اسکرابرها با همکاری مناسب واحدهای پشتیبانی همانند تعمیرات مرکزی، مرکز نسوز، تعمیرگاه مرکزی، حمل‌ونقل و دفتر فنی تعمیرات انجام شد.

وی در ادامه از کلیه واحدهای پشتیبانی و پرسنلی که در این رویداد تعمیراتی نقش داشته‌اند قدردانی کرد.

در این خصوص رئیس تعمیرات نسوز سایر نواحی فولاد مبارکه نیز گفت: در راستای بهبود شرایط تولید برای اولین بار پروژه اجرا و بهینه‌سازی ساختار نسوز استک اجکتور مگا مدول A شهید خرازی واحد احیا مستقیم شماره ۲ در شات‌دان خردادماه با موفقیت انجام گردید.

محسن زمانی افزود: با توجه به ناهموار بودن طرح اولیه نسوز در استک اجکتور و عدم خروج هوای گرم به‌طور نرمال از اجکتور و جلوگیری از حوادث احتمالی، پس از بازرسی و تصمیم مشترک واحدهای تولید و تعمیرات احیا مستقیم و نسوز سایر نواحی مبنی بر رفع عیب و بهینه‌سازی ساختار نسوز در این قسمت، نسوزهای آن توسط واحد تعمیرات نسوز سایر نواحی تخریب و بازسازی مجدد در ارتفاع ۱۹ تا ۲۷ متری با استفاده از روش‌های نوین نصب



جرم‌های نسوز توسط دستگاه‌های پیشرفته با رعایت اصول ایمنی و اجرای دستورالعمل‌های مربوط به این عملیات بهینه‌سازی انجام گردید.

وی خاطرنشان کرد: با توجه به نام‌گذاری سال جدید در راستای جهش تولید و رفع موانع آن این فعالیت بزرگ برای اولین بار در فولاد مبارکه با حمایت مسئولین مربوطه (مدیریت‌های ناحیه آهن‌سازی، مرکز تعمیرات نسوز، تعمیرات مرکزی، کنترل مواد، خرید مواد مصرفی، حمل‌ونقل، خدمات عمومی، ایمنی مرکز و کلیه پیمانکاران تعمیراتی) و تلاش و همکاری کارکنان مرکز تعمیرات نسوز و شرکت پیمانکار با موفقیت انجام شد.

میز خبر

برنامه «هشت بهشت» میزبان مدیرعامل آبفای استان اصفهان

مدیرعامل آبفای استان اصفهان در برنامه زنده تلویزیونی هشت بهشت حضور یافت.

به مناسبت هفته صرفه جویی در مصرف آب، هاشم امینی باحضور در لوکیشن برنامه هشت بهشت به مدت ۱۵ دقیقه و به صورت زنده با بینندگان سیمای مرکز اصفهان سخن گفت.

این برنامه که هرشب از ساعت ۲۱ تا ۲۲ و ۱۵ دقیقه از شبکه اصفهان پخش می شود به مدت سه شب از محل منزل تاریخی حاج رسولیها معروف به «سرای بدیع» در خیابان چهارباغ پایین اصفهان به روی آنتن رفت.مدیرعامل آبفای استان اصفهان در گفتگوی زنده با «حمید مرادی» مجری برنامه هشت بهشت، به تشریح وضعیت تولید و مصرف آب شرب در ۹۸ شهر و ۹۴۸ روستای استان پرداخت و از شهروندان و روستائیان خواست در ماه های گرم سال، نسبت به مدیریت مصرف بهینه آب توجه ویژه‌ای داشته باشند.

اضافه می شود تولید برنامه های مشارکتی و حضور مدیران و کارشناسان صنعت آب و فاضلاب در برنامه های رادیو-تلویزیونی از جمله مفاد تفاهم نامه همکاری مشترک شرکت آبفا و صداوسیمای مرکز اصفهان است که به تازگی به امضای مدیران ارشد هر دو سازمان رسید.

رئیس سازمان جهاد کشاورزی استان اعلام کرد

صرفه جویی بیش از ۱۵۳ میلیون متر مکعبی آب در بخش کشاورزی آذربایجان غربی

رئیس سازمان جهاد کشاورزی آذربایجان غربی گفت: بیش از ۶۹ هزار هکتار از اراضی استان به سیستم های نوین آبیاری مجهز شدند.

کرامتی در گفت وگو با ایسنا با بیان اینکه در سال جاری ۶۹ هزار و ۵۶۴ هکتار از اراضی استان به سیستم های نوین آبیاری مجهز شدند، خاطرنشان کرد: در سال گذشته ۳۷۳۰ هکتار از اراضی استان به سیستم های نوین آبیاری مجهز شدند.

کرامتی با اشاره به اینکه کل مساحت اراضی آذربایجان غربی ۸۹۹ هزار و ۲۲۰ هکتار است، تصریح کرد: از این اراضی ۶۹۵ هزار و ۶۷ هکتار اراضی زراعی، ۱۰۴ هزار و ۱۵۳ هکتار اراضی باغی و ۱۰۰ هزار هکتار اراضی آیش هستند.



رئیس سازمان جهاد کشاورزی آذربایجان غربی یاد آور شد: با تجهیز اراضی استان به سیستم های نوین آبیاری در مجموع بیش از ۱۵۳ میلیون مترمکعب آب در بخش کشاورزی استان صرفه جویی شده است.

وی در خصوص برنامه های جهاد کشاورزی برای تجهیز کل اراضی کشاورزی استان به سیستم های نوین آبیاری نیز اظهار کرد: تخصیص اعتبار که سهم کمک بلاعوض دولتی است برای سیستم قطره ای به مبلغ ۳۰ میلیون تومان برای هر هکتار، سیستم بارانی ۲۱ میلیون تومان برای هر هکتار، سیستم کم فشار نیز ۹ میلیون تومان برای هر هکتار است.

رئیس سازمان جهاد کشاورزی آذربایجان غربی با اشاره به خشکسالی و کم بارشی سال های اخیر یاد آور شد: صرفه جویی و استفاده بهینه از آب و کمک به احیای دریاچه ارومیه از دلایل اصلی توجه به توسعه آبیاری نوین در استان است.

تحقق خدمات رسانی بهتر به مردم با تعامل بیش از پیش آبفا و شهرداری

در نشست هماهنگی آبفا و معاونان عمران مناطق ۱۵ گانه شهرداری شهر اصفهان بر همکاری روزافزون این دو نهاد خدمت رسان تاکید شد.

معاون بهره برداری و توسعه آب شرکت آب و فاضلاب استان اصفهان با اشاره به خدمات رسانی پایدار به مردم گفت: همکاری بیشتر شهرداری اصفهان با آبفا در زمینه اخذ مجوزهای حفاری، تعامل با متقاضیان انشعابات خاص، ترمیم آسفالت، ساماندهی زهکش ها و شبکه های جمع آوری آب های سطحی منجر به ارائه خدمات بهتر به مردم می شود.

ناصر اکبری خواستار سرعت بخشیدن به دریافت مجوزهای حفاری شد و اعلام کرد: با دریافت سریع تر مجوز حفاری در خیابان های اصلی و فرعی، مردم زودتر از خدمات آبفا بهره مند می شوند.

وی افزود: دریافت به موقع مجوزهای حفاری جهت نصب انشعابات و همچنین توسعه و اصلاح شبکه های آب و فاضلاب، در رضایت مندی مردم از خدمات رسانی دستگاه ها بسیار موثر است.

معاون بهره برداری و توسعه آب شرکت آب و فاضلاب استان اصفهان ترمیم به موقع آسفالت را یکی از مطالبات مردم دانست و عنوان کرد: پس از اجرای پروژه های آبفا در سطح استان، ترمیم به موقع آسفالت یکی از مطالبات مردم است، که این امر همکاری بیش از پیش آبفا و شهرداری را می طلبد.

اکبری به سامان دهی زهکش ها و شبکه های جمع آوری آب های سطحی اشاره کرد و اظهار داشت: برای این که در زمان بارندگی، مردم دچار پس زدگی شبکه فاضلاب نشوند سامان دهی زهکش ها و شبکه های جمع آوری آب های سطحی شهرداری اصفهان امری ضروری به نظر می رسد.

در ادامه این جلسه معاون عمران شهری شهرداری اصفهان گفت: هر چه تعامل و همکاری شهرداری با آبفا گسترده تر باشد، رضایت مندی مردم از دستگاه های خدمات رسان بیشتر می شود.

ایرج مظفر ادامه داد: شهرداری اصفهان برای این که مردم با هزینه کمتر و سرعت بیشتر از خدمات آبفا بهره مند شوند، مثل همیشه نهایت همکاری را با این دستگاه خدمات رسان خواهد داشت.

وی به ارائه خدمات الکترونیکی شهرداری اشاره کرد و بیان داشت: ارائه خدمات به صورت غیر حضوری در دریافت به موقع مجوز از سوی شهرداری ها موثر است.

پیشخوان
Pishkhan.com

در خراسان شمالی

۱۳۰ هزار دلار سرمایه گذاری خارجی جذب شد



مدیرکل امور اقتصادی و دارایی خراسان شمالی گفت: بهار امسال ۱۳۰ هزار دلار سرمایه گذاری خارجی در این استان جذب شد.

مجید درخشانی اظهار داشت: این میزان سرمایه‌گذاری در قالب طرح مشارکتی از سوی سرمایه گذاری از کشور افغانستان برای اجرای یک واحد صنعتی تولید مواد بهداشتی و شوینده در شهرک صنعتی بیدک بجنورد جذب شده است.

به گفته وی این واحد صنعتی در مرحله تکمیلی قرار دارد و بزودی با نصب تجهیزات و ماشین آلات به بهره برداری می رسد.

نایب رییس ستاد جلب و جذب سرمایه گذاری خارجی خراسان شمالی اظهارداشت : در هشت سال گذشته در مجموه ۹ میلیون و ۵۱ هزار یورو مجوز سرمایه گذاری خارجی در این استان طی هشت سال اخیر صادر شد.

درخشانی افزود : این مجوز های سرمایه گذاری خارجی برای سرمایه گذار چهار کشور ایتالیا، هندوستان، افغانستان و پاکستان در حوزه مواد شوینده، سنگ های تزیینی و تولید الکترود ، فراوری و بسته بندی مواد غذایی جذب شد.

وی اضافه کرد : تاکنون ۷۵۱ هزار یورو از این سرمایه گذاری ها در به استان خراسان شمالی وارد و در بخش تولیدی جذب و مابقی سرمایه گذاری نیز در حال بستری سازی برای جلب و جذب قرار دارد.

مدیرکل اقتصاد و دارایی استان خراسان شمالی صدور مجوز برای تولید و فراوری سنگ های معدنی تزیینی را یکی از بزرگترین سرمایه گذاری های خارجی در استان خراسان شمالی اعلام کرد و اظهارداشت : حجم این سرمایه گذاری ۸.۳ میلیون یورو است که از سوی یکی از سرمایه گذاران ایتالیایی در استان خراسان شمالی در حال انجام است.

درخشانی اظهارداشت : همچنین ۳۰۷ هزار یورو توسط سرمایه گذاران پاکستانی در زمینه فرآوری و بسته بندی مواد غذایی، ۱۱۰ هزار یورو توسط سرمایه گذاران کشور افغانستان در زمینه تولید مواد شوینده و ۳۳۴ هزار یورو توسط سرمایه گذاران هندی در استان انجام شده است.

نایب رییس ستاد جلب و جذب سرمایه گذاری خارجی استان خراسان شمالی ادامه داد: قبل از آغاز به کار دولت یازدهم شرکت "کیاالکترود" تنها شرکتی در حال رایزنی برای سرمایه گذاری در استان بود که با روی کار آمدن دولت یازدهم این سرمایه گذاری جذب شد و تمامی فعالیت های آن در سال ۱۳۹۲ به بعد انجام شد.

درخشانی اظهارداشت : با وجود تحریم ها و مشکلات اقتصادی، اقدامات خوبی در استان برای جذب سرمایه گذار داخلی و خارجی انجام شد و تلاش داریم تا با فراهم کردن شرایط برای بخش خصوصی رونق و جهش اقتصادی در استان محقق شود.

براساس آمار رسمی در دولت یازدهم و دوازدهم حدود ۲۰ میلیارد دلار سرمایه گذاری خارجی در کشور جذب شد و استان خراسان شمالی طبق گزارش رسمی رتبه ۲۹ را در بین استان های کشور در جذب سرمایه گذاری خارجی به خود اختصاص داد.

خراسان شمالی ۱۵ ناحیه و شهرک صنعتی و یک منطقه ویژه اقتصادی دارد که ۲۵۷ واحد صنعتی در این نواحی و شهرک ها فعالیت دارند و این استان با تولید سالانه یک میلیون و ۴۰۰ هزار تن محصول باغی و کشاورزی، ۴۵ هزار تن فولاد و ۹۰۰ هزار تن محصولات پتروشیمی زمینه مساعدی برای جهش تولید دارد.

رئیس اداره منابع طبیعی و آبخیزداری بیجار: کاداستر اراضی ملی در بیجار به پایان رسید

رئیس اداره منابع طبیعی و آبخیزداری بیجار با اعلام به پایان رسیدن کاداستر اراضی منابع طبیعی، از اتمام کار صدور سند این اراضی تا پایان تیرماه سال جاری خبر داد.

قدیر آریان در نشست خبری با حضور اصحاب رسانه، به صدور ۷۹ فقره گواهی مستثنیات اشاره کرد و گفت: این گواهی‌ها به منظور بهره برداری در حوزه‌ی حفرچاه، مرغداری، استخر و آبیاری بارانی همراه با نقشه مختصات‌دار صادر شده است.

رئیس اداره منابع طبیعی و آبخیزداری بیجار گفت: کار کاداستر اراضی ملی در نیمه اردیبهشت سال جاری به پایان رسید و تا امروز ۱۶۱۳ فقره سند مربوط به ۲۱۴ پلاک صادر شد و امیدواریم با همکاری اداره ثبت اسناد تا پایان تیرماه امسال تمامی اراضی شهرستان بیجار دارای سند تک‌برگ شوند.وی به پرونده‌های در دست بررسی در دادگستری اشاره و عنوان کرد: ۱۰۴۴ فقره پرونده در حوزه تخریب و تصرف اراضی ملی در دست بررسی است و در سه ماه اول ۵۸ پرونده مختومه شده است.

آریان افزود: در سه ماهه اول امسال ۵۱ مورد تخریب و تصرف اراضی ملی توسط واحد حفاظت شناسایی شد که ۴۹ فقره مربوط به تخریب و تصرف و ۲ فقره به دام مازاد مربوط بود.

وی به چهار فقره قاچاق چوب در بیجار اشاره کرد و گفت: میزان چوب قاچاق شده‌ای که به مراجع قضایی ارجاع داده شده، ۱۰.۵ متر مکعب است.

رئیس اداره منابع طبیعی و آبخیزداری بیجار در خصوص پروژه‌های آبخیزداری، بیان کرد: پروژه آبخیزداری در حوزه قراطوره با اعتبار یک میلیارد و ۲۶۰ میلیون تومان به میزان ۹۲ درصد پیشرفت فیزیکی داشته که شامل ۲۲۷۰ مترمکعب سد رسوب‌گیر ملاتی و ۵۰۰ مترمکعب سد گابیونی است.

وی با اعلام به پایان رسیدن طرح مدیریت چرای دام در ۱۷ روستای شهرستان بیجار، اظهار کرد: پروژه مدیریت چرا با هدف شناسایی دامداران، تمدید پروانه چرای دام و شناسایی ظرفیت‌های دام در ۱۷ روستا در حوزه‌ی قراطوره انجام شد.

رئیس اداره منابع طبیعی و آبخیزداری ادامه داد: در چهار روستا طرح ممیزی پروانه چرای دام را اجرایی خواهیم کرد که در این طرح تمامی پروانه‌های چرای دام آن روستا باطل می‌شود و بر اساس دامدارهایی که فعالیت دارند مجددا پروانه چرا با هدف جلوگیری از سواستفاده اعطا می‌شود.

آریان در پایان این نشست به یک مورد آتش‌سوزی مراتع اشاره کرد و گفت: این آتش‌سوزی براثر بی احتیاطی گردشگران اتفاق افتاد و متاسفانه باعث آتش سوزی ۷۰ هکتار مرتع در نزدیکی سد تلوار شد.

مدیر عامل آبفای استان اصفهان:

کیفیت پساب تصفیه خانه فاضلاب جنوب، مطابق با استانداردهای زیست محیطی است

مدیر عامل آبفای اصفهان، تجهیز و ارتقاء تصفیه خانه فاضلاب جنوب اصفهان موجب ارتقاء کیفیت پساب تصفیه شده مطابق با استانداردهای زیست محیطی شده است.

هاشم امینی در بازدید از تصفیه خانه فاضلاب جنوب اصفهان با اشاره به ارتقای تجهیزات این تصفیه خانه گفت: با تبدیل هوادهی سطحی به عمقی، تخلیه و بازسازی مخازن هضم لجن، استحصال گاز متان و سوزاندن آن توسط مشعل و تعمیر سانتریفیوژهای لجن، فرایند تصفیه فاضلاب مطابق با استانداردهای زیست محیطی انجام می شود.

وی ارتقاء تجهیزات تصفیه خانه فاضلاب را بسیار موثر در افزایش کیفیت پساب خروجی برشمرد و اعلام کرد: در حال حاضر حجم خروجی تصفیه خانه فاضلاب جنوب ۱۲۰۰ لیتر در ثانیه است که از لحاظ کیفی مورد تایید نهادهای ذیصلاح و مطابق با استانداردهای زیست محیطی است.

امینی افزود: ارتقای تجهیزات تصفیه خانه فاضلاب نه تنها در کاهش آلاینده های زیست محیطی و کاهش بوی نامطبوع بسیار موثر بوده بلکه تاثیر به سزایی در افزایش کیفیت پساب خروجی داشته است.



مدیرعامل شرکت آب و فاضلاب استان اصفهان با اشاره به محدودیت منابع آبی، استفاده مجدد از پساب خروجی را حائز اهمیت برشمرد و گفت: اصلاح کیفیت پساب، مهمترین هدف جمع‌آوری و تصفیه فاضلاب است، به نحوی که مصرف مجدد پساب فاضلاب تصفیه شده و یا دفع آن در محیط زیست، تغییری در اکوسیستم محیط ایجاد نکند.

امینی با بیان این که فاضلاب شهری پس از جمع‌آوری و انتقال به تصفیه‌خانه، در فرایند های مختلف فیزیکی، شیمیایی و بیولوژیکی تصفیه می‌شود، اظهار داشت: هم اکنون پساب فاضلاب ۷ تصفیه‌خانه استان اصفهان با روش لجن فعال پیشرفته، ۱۴ تصفیه‌خانه با شیوه لاگون بی‌هوازی و ۷ تصفیه خانه هم با فرایند برکه‌های تثبیت تصفیه می شوند.

مدیرعامل آبفای اصفهان بیشترین بهره برداری از پساب تصفیه‌خانه های فاضلاب استان اصفهان را برای آبیاری فضای سبز و صنعت دانست.

اضافه می شود: تصفیه خانه فاضلاب جنوب شهر اصفهان قدیمی ترین تصفیه خانه فاضلاب کشور به شمار می رود که در سال ۱۳۴۶ هجری شمسی با ظرفیت تصفیه فاضلاب جمعیتی معادل ۹۰ هزار نفر به بهره برداری رسید و هم اکنون با ظرفیت تصفیه فاضلاب ۸۹۰ هزار نفر به فعالیت خود ادامه می دهد.

۴۲۳ هکتار از جنگل‌های مریوان در آتش سوخت

رییس اداره منابع طبیعی و آبخیزداری مریوان گفت: طی پنج فقره آتش‌سوزی در جنگلهای بلوط این شهرستان ۴۲۳ هکتار دچار آتش سوزی شد که با کمک بالگرد مرکز کنترل و پشتیبانی اطفای حریق هوایی وزارت دفاع و پشتیبانی نیروهای مسلح به این منطقه اعزام شد.

وی اضافه کرد: این بالگرد با استفاده از دولچه مخصوص آب را از دریاچه زیبار پُر و آتش را خاموش کرد که امروز نیز این بالگرد همچنان در منطقه مستقر بوده و در حال آبپاشی منطقه به منظور جلوگیری از احتمال شعله‌ور شدن تنه درختان بلوط است.

رییس اداره منابع طبیعی و آبخیزداری مریوان گفت: علاوه بر نیروهای مردمی شامل تشکل‌ها و انجمن‌های زیست محیطی و منابع طبیعی مریوان، ۱۴ تیم عملیاتی از شهرستان‌های سنندج، کامیاران، سروآباد و مریوان به منطقه اعزام شدند.

نامداری افزود: بیشتر آتش سوزی‌ها در جنگل‌های بلوط رخ داد و گونه هایی از بنه و زالزالک هم در این آتش سوزی آسیب دیده است

وی با بیان اینکه آسیب به درختان بصورت سطحی، تاجی و تنه ای بوده است، افزود: گروههای اطفای آتش شامل ۱۳ نفر از کارکنان اداره منابع طبیعی و آبخیزداری سروآباد، چهار پیمانکار بخش خصوصی، پنج نفر از کارکنان اداره منابع طبیعی و آبخیزداری کامیاران و هشت نفر از اداره منابع طبیعی و آبخیزداری سنندج بودند.

جنگل های این استان که بخشی از جنگل های غرب کشور را تشکیل می دهد بیشتر اطراف شهرهای بانه و مریوان واقع شده و بعد از جنگل های شمال کشور در رتبه دوم اهمیت قرار دارند.

روابط عمومی اداره کل منابع طبیعی و آبخیزداری استان کردستان ضمن دعوت از مردم و دوستداران و همیاران طبیعت به مشارکت فعال در امر حفاظت از منابع طبیعی جنگلها و مراتع استان، از شهروندان خواست جنگ تحمیلی امکان اعزام نیروی انسانی وجود نداشت و به همین دلیل بالگرد مرکز کنترل و پشتیبانی اطفای حریق هوایی وزارت دفاع و پشتیبانی نیروهای مسلح به این منطقه اعزام شد.

وی اضافه کرد: این بالگرد با استفاده از دولچه مخصوص آب را از دریاچه زیبار پُر و آتش را خاموش کرد که امروز نیز این بالگرد همچنان در منطقه مستقر بوده و در حال آبپاشی منطقه به منظور جلوگیری از احتمال شعله‌ور شدن تنه درختان بلوط است.

رییس اداره منابع طبیعی و آبخیزداری مریوان گفت: علاوه بر نیروهای مردمی شامل تشکل‌ها و انجمن‌های زیست محیطی و منابع طبیعی مریوان، ۱۴ تیم عملیاتی از شهرستان‌های سنندج، کامیاران، سروآباد و مریوان به منطقه اعزام شدند.

نامداری افزود: بیشتر آتش سوزی‌ها در جنگل‌های بلوط رخ داد و گونه هایی از بنه و زالزالک هم در این آتش سوزی آسیب دیده است

وی با بیان اینکه آسیب به درختان بصورت سطحی، تاجی و تنه ای بوده است، افزود: گروههای اطفای آتش شامل ۱۳ نفر از کارکنان اداره منابع طبیعی و آبخیزداری سروآباد، چهار پیمانکار بخش خصوصی، پنج نفر از کارکنان اداره منابع طبیعی و آبخیزداری کامیاران و هشت نفر از اداره منابع طبیعی و آبخیزداری سنندج بودند.

جنگل های این استان که بخشی از جنگل های غرب کشور را تشکیل می دهد بیشتر اطراف شهرهای بانه و مریوان واقع شده و بعد از جنگل های شمال کشور در رتبه دوم اهمیت قرار دارند.

روابط عمومی اداره کل منابع طبیعی و آبخیزداری استان کردستان ضمن دعوت از مردم و دوستداران و همیاران طبیعت به مشارکت فعال در امر حفاظت از منابع طبیعی جنگلها و مراتع استان، از شهروندان خواست هرگونه تخریب و تصرف، قطع چوب خودرو و غیرمجاز، آتش سوزی در جنگل‌ها و مراتع را به شماره تلفن ۱۵۰۴ و سامانه ۱۳۹ به صورت شبانه‌روزی اطلاع رسانی کرده در صورت مشاهده آتش سوزی ضمن اعلام سریع محل به سامانه تلفنی ۱۵۰۴ تا رسیدن نیروهای ویژه اطفای حریق به محل با توجه به طی مسیر با رعایت کامل نکات ایمنی از گسترش آتش جلوگیری کنند.

شهرستان مرزی مریوان با ۱۵۳ هزار نفر جمعیت در فاصله ۱۲۰ کیلومتری از سنندج مرکز استان کردستان واقع شده است.

میز خبر

حریق ارتفاعات زاگرس در فارس ادامه دارد

آتش سوزی ارتفاعات زاگرس جنوبی، در مرکز و شمال استان فارس وارد چهارمین روز شده است و تلاش برای مهار حریق همچنان ادامه دارد.

بنا به تایید شماری از فعالان زیست محیطی فارس، وقوع حریق در ارتفاعات زاگرس حد فاصل شهرستان‌های مرودشت و ارسنجان که از حوالی شامگاه پنجشنبه و در محدوده‌ای کوچک آغاز شده بود، وارد چهارمین روز شده است.

طی روزهای گذشته نیروهای محیط بانی، منابع طبیعی، بسیج و تشکل های مردمی و اعضای جوامع محلی این شهرستان‌ها، تلاشی را برای مهار آتش سوزی آغاز و دنبال کرده‌اند.

براساس این گزارش، دامنه حریق در این منطقه صعب العبور، گسترده است و روز گذشته نیز هلال احمر یک بالگرد برای تامین و انتقال نیرو، تجهیزات و آب به ارتفاعات، وارد صحنه کرده است.

همزمان با وقوع حریق در کوه سیاه که شهرهای ارسنجان، مرودشت، سیدان و بخشی از شهرستان خرامه را در همجواری خود دارد، مناطقی از منابع طبیعی شرق فارس نیز دست به گریبان آتش سوزی شده‌اند.

منابع محلی به ایسنا اعلام کردند که محیط بانان و کارکنان منابع طبیعی، در اغلب نقاط استان فارس، اکنون با همراهی بسیج، نیروی انتظامی، گروه‌های محلی و تشکل‌های زیست محیطی، درگیر خاموش کردن حریق در نقاط مختلف فارس هستند.

روابط عمومی استانداری فارس نیز اعلام کرده است که هم اکنون حدود ۷۰۰ نفر از شهرستانهای مختلف برای اطفاء حریق در مراتع و جنگل‌های کوه صف، کوه سیاه و نقاط حائل بین سه شهرستان ارسنجان، مرودشت و پاسارگاد برای کمک به اطفاء حریق حضور دارند.

براساس این خبر، علیرغم وزش باد در منطقه، آتش حدود ۸۵ درصد از مناطق یاد شده مهار و اطفاء شده است.

کشف ۲۹ دستگاه استخراج رمزارز دیجیتال در ابهر

جولان دستگاه‌های رمزارز در زنجان ادامه دارد

فرمانده انتظامی ابهر، از کشف ۲۹ دستگاه استخراج رمزارز دیجیتال به ارزش ۸ میلیارد و ۷۰۰ میلیون ریال در این شهرستان خبر داد.

محمد مهدی‌خانی با بیان اینکه ماموران پلیس آگاهی این شهرستان با انجام کار اطلاعاتی از وجود ماینر در منزل فردی واقع در شهرستان ابهر مطلع شدند، عنوان کرد: ماموران پس از تکمیل تحقیقات به بازرسی از این منزل پرداخته و ۲۹ دستگاه استخراج رمزارز دیجیتال قاچاق را کشف کردند.

وی با بیان اینکه کارشناسان ارزش این اقلام غیرمجاز را ۸ میلیارد و ۷۰۰ میلیون ریال برآورد کرده‌اند، یادآور شد: در این خصوص متهم دستگیر و برای سیر مراحل قانونی تحویل مراجع قضایی شد.



این مسئول اضافه کرد: استفاده از دستگاه‌های ماینر به منظور استخراج و تولید ارز دیجیتال مستلزم اخذ مجوزهای قانونی از اداره صنعت، معدن و تجارت و اداره برق است و پلیس با کسانی که بدون مجوز قانونی اقدام به این کار کنند، برابر قانون برخورد خواهد کرد.

فرمانده انتظامی ابهر، با اشاره به مصرف زیاد برق توسط این دستگاه‌ها، ادامه داد: شهروندان برای کمک به اقتصاد جامعه و جلوگیری از استفاده غیر قانونی از برق یارانه‌ای توسط سودجویان در صورت اطلاع از این گونه موارد، موضوع را سریعاً از طریق شماره تلفن ۱۱۰ به پلیس اطلاع دهند.

رئیس دانشگاه علوم پزشکی شیراز:

تشخیص سریع کرونا به کنترل بیماری کمک می کند

رئیس دانشگاه علوم پزشکی شیراز با تاکید براینکه تشخیص سریع ابتلا به کروناویروس، جزو عوامل تاثیرگذار در کنترل بیماری است، از افراد دارای علائم مشکوک درخواست کرد تا سریعا به پزشک خانواده خود یا به مراکز ۱۶ ساعته مراجعه کنند.

دکتر مهرزاد لطفی در سیصد و پنجاه و چهارمین نشست ستاد مدیریت بیماری کووید ۱۹ دانشگاه علوم پزشکی شیراز، گفت: انجام تست تشخیصی ابتلا به کروناویروس با تشخیص پزشک خانواده یا پزشکان مستقر در مراکز ۱۶ ساعته از افراد مشکوک گرفته خواهد شد.

لطفی با تاکید بر لزوم پرهیز افراد دارای علائم مشکوک به کرونا از مراجعه مستقیم به بیمارستان‌ها، گفت: اکنون با روند افزایشی ابتلا و بستری بیماران مبتلا یا مشکوک دارای علامت بیماری کرونا در بیمارستان‌ها مواجه هستیم لذا، افرادیکه دارای علائم این بیماری هستند، ابتدا به پزشک خانواده یا مراکز ۱۶ ساعته مراجعه کنند تا در صورت نیاز از آنان تست گرفته شده یا برای بستری شدن آنها اقدام شود.

رئیس علوم پزشکی شیراز با تاکید بر اینکه تشخیص سریع، می تواند در قطع زنجیره انتقال کروناویروس موثر باشد، ادامه داد: با توجه به شیوع ویروس جهش یافته هندی و سرایت پذیری بالای آن و احتمال ایجاد بحران جدید در استان، تنها راه برون رفت از این بحران، رعایت پروتکل های بهداشتی مانند استفاده عمومی مردم از ماسک، رعایت فاصله فیزیکی، دوری از تجمعات و دورهمی ها، پرهیز از ترددهای غیر ضروری است.

به گزارش ایسنا، طی روزهای اخیر شاهد روند افزایشی موارد ابتلا به کروناویروس در فارس و شناسایی بیش از ۱۰۰ مورد ابتلا به ویروس‌های جهش یافته هندی، برزیلی یا آفریقایی در این استان هستیم و براساس آخرین گزارش‌ها، وضعیت رنگ بندی در ۱۳ شهرستان فارس، قرمز اعلام شده است.

با تکیه بر توانمندی متخصصان داخلی صورت گرفت

قطع وابستگی به شرکت‌های خارجی با تولید گرید C590-DC04 نیم‌سخت در فولاد مبارکه



مدیر متالوژی و روش‌های تولید شرکت فولاد مبارکه گفت: در راستای تکمیل سبد محصولات فولاد مبارکه و قطع وابستگی به شرکت‌های خارجی، طراحی و تولید گرید C۵۹۰-DC۰۴ نیم‌سخت(Semi Hard) با تکیه بر توانمندی متخصصان داخلی در شرکت فولاد مبارکه محقق گردید.

به گزارش خبرنگار فولاد، علیرضا مولوی‌زاده مدیر متالوژی و روش‌های تولید شرکت فولاد مبارکه در گفتگو با خبرنگار فولاد گفت: طراحی و تولید محصولات جدید از اهداف استراتژیک فولاد مبارکه می‌باشد که در راستای تکمیل سبد محصولات فولاد مبارکه و قطع وابستگی به شرکت‌های خارجی طراحی محصولات جدید در حوزه‌های مختلف از جمله صنایع خودروسازی با تعامل گسترده با مشتریان و نواحی تولیدی و پشتیبانی محقق می‌گردد.

کاربرد فولادهای نیم‌سخت(Semi Hard) در صنایع خودروسازی

وی افزود: فولادهای نیم‌سخت(Semi Hard) در صنایع مختلفی نظیر صنایع خودروسازی و صنایع الکتریکی مورد استفاده قرار می‌گیرند که اخیراً با توجه به شرایط تحریمی به وجود آمده در بازار فولاد کشور، تقاضاهای مختلفی از چند شرکت قطعه‌ساز به شرکت فولاد مبارکه واصل گردید.

مدیر متالوژی و روش‌های تولید شرکت فولاد مبارکه خاطرنشان کرد: بر اساس این تقاضاها، واحد متالورژی و روش‌های تولید با همکاری نواحی تولیدی در فولاد مبارکه و به ویژه واحد نورد سرد، نسبت به بومی‌سازی این محصول اقدام و موفق به تولید این محصول با عنوان گرید C۵۹۰-DC۰۴ و با مشخصات مندرج در استاندارد گردید.

وی با بیان این که در تولید این گرید از عملیات آنیل با سیکل ویژه استفاده می‌شود، اذعان داشت: این گرید دارای استحکام نهایی ۵۹۰ تا ۶۹۰ مگاپاسکال بوده و دارای سختی ۱۸۵ تا ۲۱۵ ویکرز است و کلیه تست‌های آزمایشگاهی را با موفقیت گذرانده است.

پانچ‌پذیری مناسب گرید برای ساخت قطعات ریز

مولوی‌زاده تأکید کرد: این گرید به دلیل پانچ‌پذیری مناسب در ساخت قطعات ریز با فرم پیچیده به کار می‌رود و بدون مشکل ایجاد پلیسه و پارگی قابلیت ویژه‌ای را داراست که این فولاد در غلاف‌هایی پلاستیکی جهت جلوگیری از ورود خاک، آب، هوا و صدا به داخل خودرو، در صنعت خودروسازی استفاده می‌شود.

وی بیان داشت: درون برخی از این لاستیک‌ها یک نگهدارنده فولادی وجود دارد که در شکل‌دهی این لاستیک نقش ایفا می‌کند؛ این محصول علاوه بر تست‌های آزمایشگاهی در کارخانه مشتریان استفاده شده و تأییدیه‌های لازم را اخذ کرده است.

مدیر متالوژی و روش‌های تولید شرکت فولاد مبارکه ضمن قدردانی از حمایت‌های معاون بهره‌برداری در راستای توسعه محصولات جدید تأکید کرد: طراحی و تولید این گرید با همت کلیه واحدهای فروش، فولادسازی، نورد گرم، نورد سرد، آزمایشگاه و برنامه‌ریزی محقق گردیده که بی‌شک، بدون همکاری واحدهای مذکور، کسب این موفقیت غیرممکن بود.

فروش محصول به صورت کلاف سرد

علیرضا ناصری کارشناس متالورژی و روش‌های تولید شرکت فولاد مبارکه نیز در این خصوص تصریح کرد: فولادهای نیم‌سخت با دو حالت عملیات حرارت‌پذیر و معمولی قابل تولید هستند و می‌توانند پس از انجام همه مراحل در کارخانجات تولید ورق فولادی(به صورت نوار باریک) و یا به صورت محصول کلاف سرد در اختیار مشتریان قرار گیرد.

وی عنوان داشت: بسته به میزان عناصر آلیاژی و کاربرد مورد نظر، می‌توان بر روی این محصولات انواع مختلفی از عملیات‌های حرارتی و مکانیکی را انجام داد؛ فولادهای نواربایک تحت دو استاندارد EN۱۰۱۳۹ و EN۱۰۱۳۲ تولید می‌شوند.

کارشناس متالورژی و روش‌های تولید شرکت فولاد مبارکه تصریح کرد: محصولات مندرج در استاندارد EN۱۰۱۳۹ فولادهای سخت و نیم‌سخت(Semi Hard) را شامل می‌شود که تا پیش از این به طور کامل از خارج از کشور وارد می‌شده است.

تولید فولادهای نیم‌سخت(Semi Hard) با ضخامت ۰,۵ میلی‌متر

بهزاد بهادرانی مدیر ناحیه نورد سرد شرکت فولاد مبارکه نیز در این رابطه گفت: گرید C۵۹۰-DC۰۴ از گریدهای نیم‌سخت(Semi Hard) محسوب می‌شود و با توجه به این که گریدهای سخت و نیم‌سخت(Semi Hard) اصولاً در نورد مشکل تولید دارند، این گرید با آنالیز مناسب که نورد آن به راحتی صورت می‌گیرد، طراحی شده اما محصول فول‌هارد خروجی تاندم‌میل با عملیات آنیل با سیکل خاص و در حالت تنش‌گیری و بدون آنیل کامل به خواص مکانیکی مورد نظر این محصول به صورت کلاف سرد با ضخامت ۰,۵ میلی‌متر تولید شده و در کارخانه مشتری به صورت نوار باریک درمی‌آید.

سردار پاکپور: بیمارستان صحرایی سپاه در هیرمند برپا می‌شود

فرمانده نیروی زمینی سپاه گفت: در راستای خدمت‌رسانی به بیماران مناطق محروم شمال استان سیستان و بلوچستان هفته آینده بیمارستان صحرایی در شهرستان هیرمند برپا می‌شود.سردار محمد پاکپور در تشریح اهداف سفرش به سیستان و بلوچستان اظهار داشت: با توجه به وضعیت شیوع ویروس کرونا در سیستان و بلوچستان که از قرمز فراتر رفته و مناسب نیست و همچنین پیگیری برنامه‌ها و پروژه‌های محرومیت‌زدایی که توسط قرارگاه محرومیت‌زدایی سپاه در منطقه در حال ساخت است، از روز گذشته وارد این استان شدیم.

فرمانده نیروی زمینی سپاه با اشاره به برنامه‌های سپاه در وضعیت کرونایی سیستان و بلوچستان، بیان کرد: با توجه به اینکه استقرار بیمارستان‌های صحرایی در حوزه کرونا بر اساس فرایند و پروتکل خاصی صورت می‌گیرد، جلسه‌ای روز گذشته با ستاد مقابله با ویروس کرونای استان برگزار و مقرر شد دو بیمارستان سیار تخصصی مجهز با کادر درمانی متخصص در منطقه مستقر شود تا در صورتی که بیمارستان‌های استان پاسخگوی بیماران کرونایی نبود، این مراکز عملیاتی شود.

برپایی بیمارستان صحرایی برای بیماران محروم سیستان

وی افزود: شرایط بیمارستان‌های کرونایی با دیگر بخش‌ها متفاوت است و در مراکز سیاری که برای بیماران کرونایی راه‌اندزی می‌شود، شاید امکان ویزیت دیگر بیماران وجود نداشته باشد. با توجه به اینکه تعدادی از مردم روستاها به ویژه در بخش "قرقری" شهرستان هیرمند در شمال این استان از بیماری‌های حادی رنج می‌برند، مقرر شد از هفته آینده بیمارستان صحرایی خاص این بیماران و به صورت عمومی برپا شود تا بتوان خدمات خوبی را به مردم این مناطق ارائه داد.

سردار پاکپور اضافه کرد: طی بازدیدی که از شهرستان هیرمند داشتیم، مشکلاتی در حوزه‌های مختلف از جمله آب برخی روستاها با توجه به خشکسالی منطقه مشاهده شد، در همین راستا از یک سال قبل تانکرهای آبرسان توسط قرارگاه فعال شده که باید تقویت شوند و تعداد تانکر بیشتری را به منطقه ارسال کنیم تا در جهت آبرسانی به مردم کمک شود.

ساخت ۱۳۸ مدرسه در نقاط محروم سیستان و بلوچستان

فرمانده نیروی زمینی سپاه افزود: پروژه‌های محرومیت‌زدایی زیادی در این استان در حال احداث است که از جمله آن می‌توان به ساخت ۱۳۸ مدرسه اشاره کرد که در دست اجرا قرار دارد؛ ۱۳ مورد از این مدارس مربوط به شهرستان هیرمند است که امروز هفت مدرسه افتتاح شد و ۶ آموزشگاه هم قابل بهره‌برداری است.

سردار پاکپور با بیان اینکه دیگر مدارس در حال ساخت در آینده نزدیک افتتاح می‌شود، گفت: چند پروژه به منظور اشتغال‌زایی در دستور کار قرار گرفته که از جمله آن می‌توان به ایجاد استخرهای بومی پرورش ماهی اشاره کرد، شیلات هم در این راستا همکاری داشته و تقبل کردند که ماهی‌های پرورش یافته را خریداری کنند؛ در این منطقه ۲۵ استخر راه اندازی شده یا در دست احداث است.

ایجاد پنل‌های خورشیدی با هدف کمک به معیشت مردم

وی افزود: پنل‌های خورشیدی تولید برق نیز در نقاط مختلف ساخته شده که از قبل آن دو تا سه میلیون تومان به معیشت مردم کمک می‌شود، مقرر شد این پروژه به سایر روستاهای منطقه توسعه پیدا کند.فرمانده نیروی زمینی سپاه گفت: بعضی از مناطق از نظر آب بهداشتی مشکل دارند؛ بنابراین مقرر شد روستاهایی که دچار چنین مشکلی هستند، بررسی شوند؛ برای ۴۰ روستا دستگاه تصفیه آب راه‌اندازی می‌شود تا مشکل مردم از این جهت مرتفع شود.

وی ادامه داد: تعداد زیادی از منازل محرومان در حال ساخت است و در روستاهایی که بازدید کردیم قول دادیم منازلی که نیاز به تعمیر دارد، تعمیر شود، آنهایی هم که قابل سکونت نیست، تخریب و بازسازی می‌شود.

تداوم کمک‌های معیشتی سپاه در منطقه

سردار پاکپور تصریح کرد: کمک‌های معیشتی را که پیش از این به صورت مقطعی به مردم محروم ارائه می‌شده تا بهبودی وضعیت ادامه خواهیم داد.

این منطقه به کمک در بخش‌های مختلف نیاز دارد که مهمترین آن معیشت مردم است؛ وقتی به روستاها می‌رویم، هم ناراحت و هم نگران می‌شویم؛ بعضی از مسائل به راحتی قابل حل است و به انسجام و برنامه‌ریزی خاصی نیاز دارد تا به معیشت مردم رسیدگی شود.

فرمانده نیروی زمینی سپاه گفت: در شرایط فعلی به صورت پراکنده از سوی خیران به مردم کمک می‌شود، اما اگر این کمک‌ها برنامه‌ریزی شده و هدفمند باشد خیلی بهتر است. به قرارگاه قدس اعلام کرده‌ایم همه روستاها و بخش‌های سیستان و بلوچستان شناسایی شوند تا وقتی سپاه و دیگر بخش‌ها می‌خواهند کمک کنند، ابتدا به نقاطی که بیشترین مشکل را دارند رسیدگی کنیم.

در فارس

موافقت وزارت دفاع برای اختصاص ۳ دستگاه بالگرد جهت اطفای حریق

چراغی - شیراز: نماینده شیراز و زرقان در مجلس با اشاره به حوادث آتش سوزی های اخیر در برخی شهرستان های استان های فارس گفت: در تماسی با وزارت دفاع جهت آماده باش ۳فروند بالگرد جهت اطفای حریق در فارس هماهنگ شده است.

ابراهیم عزیزی در پی آتش سوزی های اخیر در مناطق جنگلی مرودشت، ارسنجان و پاسارگاد، اظهار داشت: با شروع فصل تابستان و گرمای شدید، پیش بینی آتش سوزی امری بدیهی است که با مدیریت قبل از حادثه می توان از آن تا حد بسیاری جلوگیری کرد.

او با اشاره به نقش بسیار مهم مدیریت بحران در این گونه حوادث نیز گفت: عیار مدیریت بحران در حوادث مشخص می شود که نقش آموزش در پیشگیری از وقایع بسیار مهم است چراکه نباید تنها به فکر برخورد با حادثه بود.عضو کمیسیون امنیت ملی و سیاست خارجی مجلس افزود: دستگاههای متولی به ویژه مدیریت بحران باید در فصول دیگر که امکان آتش سوزی کمتر است، مهارت آموزی به ساکنان مناطق جنگلی را در دستور کار خود قرار دهند و نباید منفعل باشند.

او خاطرنشان کرد: برخی فکر می کنند مهارت آموزی تنها در اطفای حریق است در صورتی که نقش کار فرهنگی و بالا بردن اطلاعات مردم در خصوص اهمیت جنگل ها و منابع طبیعی ابعاد بیشتری را در بر می گیرد که این مهم نیز وظیفه متولیان امر است.

نماینده شیراز و زرقان در مجلس همچنین با اشاره به ظرفیت های بسیار منابع طبیعی، جنگلی و خدادادی استان فارس تصریح کرد: این فرصت ها را نباید با مدیریت فشل، منفعل و غیر علمی تبدیل به تهدید کرد که متاسفانه گاهی شاهد آن هستیم.

عزیزی تجهیز مدیریت بحران با وسائل به روز و کارآمد را بسیار حیاتی دانست و افزود: باید با یک نیازسنجی کاستی و کمبودها را برآورد کرده و برای تجهیز آن اقدام کرد که نمایندگان مجلس نیز در این راستا می توانند از ظرفیت های ملی خود استفاده کنند.

این نماینده مجلس در پایان نیز ضمن هشدار به تمامی دستگاههای متولی برای مراقبت بیشتر از منابع طبیعی با توجه به اوج گرفتن گرما در استان اظهار داشت: مسوولان مربوطه به ویژه در مناطق جنگلی و کوهستانی که امکان آتش سوزی در آن ها وجود دارد، در این روزها آمادگی کافی و کامل داشته تا در صورت حوادث مشابه غافلگیر نشده و به سرعت در اطفای حریق واکنش نشان دهند.

نماینده شیراز و زرقان همچنین از هماهنگی با مسوولان وزارت دفاع برای آماده باش ۳فروند بالگرد خبر داد و گفت: در تماسی که با این عزیزان داشتم هماهنگ شد تا ۳دستگاه بالگرد جهت استان فارس در نظر گرفته شود و در آماده باش کامل قرار گیرند.



او افزود: با این مساعدت وزارت دفاع، مسوولان استان باید از این ظرفیت در زمان لازم برای اطفای حریق به خوبی استفاده کنند.

میز خبر

ذوب آهن اصفهان عضو هیات مدیره بورس کالای ایران شد

ذوب آهن اصفهان در مجمع عمومی و فوق العاده بورس کالای ایران که در ۱۳ تیر ماه ۱۴۰۰ در سالن همایش‌های رازی در تهران برگزار شد، برای مدت دوسال عضو هیات مدیره بورس کالای ایران شد.

بورس کالای ایران به عنوان بازاری قانونمند، شفاف و مطمئن و یکی از ارکان بازار سرمایه کشور در افق چشم انداز، مرجع قیمت گذاری کالاهای اساسی و مواد اولیه در منطقه و یکی از گزینه های اولویت دار تولیدکنندگان برای تامین مالی و پوشش ریسک تجاری می باشد.

ذوب آهن اصفهان از سال ۱۳۸۲ جزء بنیانگذاران بورس فلزات بود که بعدها با گسترش و توسعه عرضه سایر محصولات به بورس کالای ایران تغییر نام یافت .شایان ذکر است بورس کالا در بخشهای صنعتی، پتروشیمی، کشاورزی و رینگ های صادراتی فعالیت می کند.

نیکوکار محلاتی، سقای افتخاری استان اصفهان شد

در نشست صمیمانه ای از سقای افتخاری استان اصفهان تجلیل شد.

در این نشست با اهدای لوح تقدیری از تلاش های حاج عباس کربلایی در جهت تأمین آب شرب پایدار اهالی شهر لایبید، قدردانی و ملقب به سقای افتخاری استان اصفهان شد.حاج عباس کربلایی که اهل شهر نیم ور از توابع شهرستان محلات استان مرکزی است با صرف هزینه ای بالغ بر ۶۰ میلیارد ریال اقدام به ساخت یک باب مخزن بتونی آب با ظرفیت یکهزار متر مکعب در شهر لایبید کرده که تاکنون ۷۵ درصد پیشرفت فیزیکی داشته است.مدیرعامل آبفای استان اصفهان در نشست تجلیل از نیکوکار محلاتی گفت: ورود خیرین به موضوع تأمین آب بسیار با ارزش است زیرا آبرسانی به مردم از جمله کارهایی است که در دین و فرهنگ ما نسبت به انجام آن تأکید فراوان شده است.

هاشم امینی با اشاره به این که گذشتگان ما برای رفاه حال همنوعان خویش اقدام به ساخت سقاخانه در معابر می کردند گفت: امروز مشارکت در کارهایی همچون احداث مخزن ذخیره و یا اجرای خطوط انتقال و شبکه توزیع آب به منزله ساخت سقاخانه است و به همین دلیل افرادی مثل حاج عباس کربلایی سقای افتخاری استان اصفهان به شمار می روند.وی با بیان این که شرکت آب و فاضلاب استان اصفهان آماده هرگونه همکاری با خیرین در جهت اجرای طرح های عمرانی است گفت: مجاهدت با مال، سخت تر از مجاهدت با جان است و به همین دلیل باید سرمایه گذاران نیکوکار را ارج نهاد زیرا خداوند به واسطه آن ها رزق و روزی بندگانش را تأمین می کند.حاج عباس کربلایی نیز گفت: برکت زندگی من، ناشی از کارهای خیری است که تاکنون انجام داده ام.



وی با اشاره به فعالیت های عام المنفعه و خیری که در استان های مرکزی، لرستان، گیلان و چند استان دیگر انجام داده است گفت: هرچند من اهل نیم ور محلات هستم اما ۳۸ سال از عمر خود را در شهر لایبید سپری کرده ام و به همین دلیل تلاش نمودم با اجرای طرح هایی نظیر مخزن آب، محل فرود بالگرد، ویلاهای گردشگری و خانه سالمندان به ارزش نزدیک به ۴۰۰ میلیارد ریال، در جهت توسعه این شهر و رفاه حال شهروندان آن بکوشم.وی به فعالیت معادن سنگ در شهر لایبید اشاره کرد و گفت: اگر زیرساخت های این شهر درست شود می توان لایبید را به عنوان قطب سنگ کشور معرفی کرد.

حسین کریمی، رییس شورای اسلامی و مسعودی، شهردار لایبید نیز در سخنان جداگانه ای به تشریح خدمات حاج عباس کربلایی در توسعه زیرساخت های شهر لایبید پرداختند.

اضافه می شود شهر لایبید از توابع شهرستان شاهین شهر و میمه در ۱۵۰ کیلومتری شمال اصفهان واقع شده است و به دلیل فعالیت ده ها معدن سنگ گرانیت، چینی و تراورتن در آن یکی از مراکز اصلی تولید سنگ در کشور به شمار می رود.

قرارگاه نهضت آبرسانی اردبیل راه‌اندازی شد

در روزهای گرم تابستان که دغدغه کم آبی و قطعی مکرر برق مردم را رنج می دهد با همکاری سپاه، بسیج و شرکت آب و فاضلاب قرارگاه نهضت آبرسانی سیار در اردبیل راه‌اندازی شد.

در این مراسم مدیرعامل شرکت آب و فاضلاب استان اردبیل با قدردانی از ورود جهاد گونه سپاه و بسیج برای کمک به آبرسانی به روستاها و جامعه عشایری اظهار کرد: ما از ظرفیت تانکرهای سپاه و بسیج و مجموعه امور عشایری استفاده می کنیم تا در این روزهای گرم سال آبرسانی سیار به روستاها و برخی از شهرهای دارای تنش آبی به انجام برسد.

علیرضا نعمت سلطانی تصریح کرد: به صورت معمول آبرسانی سیار به ۱۲۲ روستا انجام می‌شد که به دنبال خشک شدن منابع آب روستایی اعم از چاه‌ها، چشمه‌ها و قنات‌ها آبرسانی سیار به ۲۴۵ روستا با تانکر در حال انجام است.

وی گفت: با راه‌اندازی قرارگاه نهضت آبرسانی در سطح استان هماهنگی لازم برای سرعت دادن به این روند آبرسانی سیار انجام می‌شود تا از اول صبح تا آخر شب رانندگان ناوگان آبرسانی سیار بتوانند به مناطق مختلف آب مورد نیاز را رسانده و تحویل دهند.

مدیرعامل شرکت آب و فاضلاب استان اردبیل افزود: آب و فاضلاب استان تلاش می کند تا در کنار کاستن از تنش آبرسانی به مناطق روستایی و شهری از ظرفیت تأسیسات خود به ویژه تصفیه‌خانه‌ها برای آبرسانی به روستاهای دارای لوله کشی نیز استفاده کند.

نعمت سلطانی به بروز حوادث احتمالی در مناطق شهری در بخش آبرسانی اشاره کرد و ادامه داد: حوادثی نظیر شکستن شیر ورودی به تصفیه‌خانه سد یامچی غیرقابل پیش‌بینی است و ما سعی کردیم برای شهروندان مناطق مختلف اردبیل آبرسانی سیار و یا توزیع آب‌های بسته‌بندی را انجام دهیم که در چنین مواقعی در این قرارگاه پیش‌بینی‌های لازم انجام شده است.

پیشخوان
Pishkhan.com

دورهمی و عروسی ها در اوج

مازندران دلتایی شد



یک بار دیگر آمار بستری‌های کرونایی مازندران از هزار نفر گذشت و صدای پای دلتاپلاس در سایه بی توجهی‌ها و ساده‌انگاری‌ها شنیده می‌شود.
مازندران با سرعت بالا وارد موج پنجم کرونا می‌شود و بسیاری از شهروندان و ساکنان براثر بی توجهی و سهم انگاری برای کرونا از نوع دلتایی آغوش باز کرده‌اند و به استقبالش رفته‌اند.
آمارهای علوم پزشکی مازندران از رعایت پروتکل‌ها واستفاده از ماسک در استان جای نگرانی ندارد و برپایی مراسم‌های ترحیم و عروسی و دورهمی های خانوادگی و هجوم مسافران، زنگ شیوع کرونا دلتا رادر استان نواخته است.

عروسی‌ها و ترحیم از مد نیفتاد

شیوع کرونا و قربانی شدن شمار زیادی از هم استانی‌ها براثر بیماری کرونا هم سبب نشد تا بساط مجالس عروسی و ترحیم در استان کاسته شود و هر روز در گوشه و کنار استان شاهد برپایی مراسم‌ها در مکان‌های بسته و با جمعیت زیاد هستیم که خروجی آن، ابتلای به کرونا است.
جواد یک شهروند ساروی که سه ماه پیش مادرش را براثر ابتلای به بیماری کرونا از دست داده است، افزود: تا پیش از این حادثه اعتقادی به کرونا و شیوع آن نداشتم تا آنکه کرونا بر دل من و خانواده ام داغ گذاشت.

مازندران دلتایی شد؛ دورهمی و عروسی ها در اوج

وی با اظهار اینکه یکماه قبل از فوت مادرم اقدام به برپایی مراسم عروسی برای پسرم کرده بودم، ادامه داد: مادرم و برخی از مهمانان مراسم به کرونا مبتلا شده بودند و نتیجه این بی توجهی، داغ سنگینی است که کرونا بر دل ما گذاشته است.

دورهمی ها و سفرهای غیرضرور

آمارهای علوم پزشکی نشان می‌دهد که نقش دورهمی های خانوادگی و سفرهای غیرضرور در ابتلای به کرونا از دیگر موارد پررنگ‌تر است، سنت شب نشینی و دورهمی در خانواده‌های مازندرانی همچنان در اوج کرونا نیز وجود دارد و این سبب شده تا بیشتر بستری‌های مراکز درمانی مازندران خانوادگی باشد.
مریم ریاحی یک پرستار مازندرانی که خود نیز به بیماری کرونا مبتلا شده است، در گفتگو با خبرنگار مهر به مردم توصیه کرد تا از دورهمی های خانوادگی پرهیز کنند و گفت: طی یکسال و نیم گذشته همکاران من خسته شدند و برای حمایت از آنها باید به توصیه‌ها توجه کرد.
وی با بیان اینکه بیشتر بستری‌ها را افراد فامیل و خانوادگی تشکیل می‌دهند، افزود: کرونا سن و سال نمی‌شناسد و موج جدید آن همه را درگیر می کند از این رو باید به توصیه‌ها توجه ویژه کرد.
وی با عنوان اینکه برخی از افراد مبتلا و بستری شده را مسافران غیربومی تشکیل می‌دهد، گفت: سفر مهمترین راه انتقال کرونا است و باید از آن پرهیز کرد.

پروتکل‌هایی که زیر پا گذاشته می‌شود

خیابان‌ها و مراکز تجاری و فروشگاه‌های مازندران شلوغ است و دیگر ترس و واهمه روزهای ابتدایی کرونا مشاهده نمی‌شود، بسیاری از افراد حاضر در مراکز پرخطر و تجمعات بدون ماسک هستند و واحدهای صنفی نیز تنها با جداسازی پیشخوان‌ها به وسیله پوشش‌های پلاستیکی، خود را برابر این بیماری ایمن می‌دانند در حالی که چنین تصوری نادرست است.
با آنکه ۱۳ شهرستان مازندران قرمز و هفت شهرستان نارنجی است، بررسی‌های میدانی خبرنگار مهر نشان می‌دهد که محدودیت کرونایی مشاغل و اصناف در بسیاری از این مناطق رعایت نمی‌شود و فعالیت اصناف به آسانی جریان دارد.
نتیجه بی توجهی و عدم رعایت پروتکل‌های بهداشتی و اجتماعی سبب شده تا مازندران با سرعت بالا به استقبال موج پنجم کرونا رود و شمار بیماران بستری شده آن به بیش از هزار نفر رسد.
مصطفی جوانیان معاون بهداشتی دانشگاه علوم پزشکی بابل با بیان اشاره به ویژگی ویروس جهش یافته دلتا، واکسن گریز بودن را از جمله مشخصه‌ها ذکر کرد و گفت: علائم این بیماری در ابتدا بسیار خفیف و در حد سرما خوردگی معمولی است.
وی با اظهار اینکه شاهد انتشار سریع این ویروس هستیم، تغییر سریع رنگ‌های شهرستان را از نشانه‌های ورود به موج جدید ذکر کرد و گفت: افرادی که علائم خفیف سرما خوردگی را دارند توصیه می کنیم نکات ایزوله و قرنطینه را رعایت کنند و حتماً از ماسک استفاده کنند.
وی سرایت پذیری بالای این بیماری را از دیگر علائم برشمرد.
سید عباس موسوی رئیس دانشگاه علوم پزشکی مازندران در گفتگو با خبرنگار مهر با بیان اینکه پیک جدید بیماری، رنگ بندی‌های شهرستان‌های استان را تغییر داده وبه سمت نارنجی و قرمز پیش رفته است، افزود: هر یک از رنگ بندی ها محدودیت‌های خاص خود را دارا هستند و فعالیت برخی مشاغل در مناطق قرمز و نارنجی باید متوقف شود.
وی کاهش فعالیت ادارات به یک سوم را از دیگر محدودیت‌های برشمرد و بر لزوم رعایت دقیق دستورالعمل‌های بهداشتی تاکید کرد و گفت: نیازمند آن هستیم که رفت های غیرضروری و مهمانی ها جلوگیری شود.
موسوی یادآور شد: همچنین تالارها و رستوران‌ها به دلیل محدودیت‌های کرونایی نیز در پی گسترش بیماری‌ها تاکید شده است.
رئیس دانشگاه علوم پزشکی مازندران تصریح کرد: پیک جدید کرونا شرایط سنی ندارد و افراد با سنین مختلف درگیری کرونا دلتا می‌شوند، از این روز رعایت پروتکل‌های بهداشتی بیش از گذشته احساس می‌شود.
شهرهای مازندران هر روز تغییر رنگ می کنند و رنگ اکثر شهرها به سمت قرمز شدن پیش می‌رود اما حال و هوای مردم و مسافران استان آبی است و فعالیت مشاغل غیرضروری، شلوغی بازار، برپایی مراسم‌ها و جشن‌ها، اپیدمی کرونا را پیچیده‌تر کرده است.

مجهزترین آزمایشگاه های تخصصی بر کیفیت و سلامت آب شرب نظارت دارند

آبفای اصفهان از مجهزترین وپیشرفته ترین آزمایشگاه های تخصصی برای نظارت بر کیفیت و سلامت آب شرب بهره می برد.
مدیر مرکز پایش و نظارت بر کیفیت آب و فاضلاب آبفای استان اصفهان گفت: ۲۲ آزمایشگاه میکروبی و ۵ آزمایشگاه شیمیایی در سطح شهرستان های استان با استفاده از نیروهای مجرب و متخصص، کار سنجش سلامت و کیفیت آب را در تمام شهرها و روستاهای تحت پوشش بر عهده دارند.فهیمه امیری با اشاره به فعالیت آزمایشگاه مرکزی شرکت آب و فاضلاب استان اصفهان به عنوان یک آزمایشگاه مرجع در زمینه های میکروبیولوژی، فیزیکوشیمیایی و ریز آلاینده های معدنی گفت: این آزمایشگاه تنها آزمایشگاه آب در سطح کشور به شمار می رود که دارای گواهینامه استاندارد ایزو۲۰۱۷-۱۷۰۲۵ است.
وی در بخش دیگری از سخنانش با بیان این که آب شرب شهرها و روستاهای استان هر روز توسط کارشناسان کنترل کیفی و آزمایشگاه



های زیرمجموعه آبفای استان اصفهان مورد پایش قرار گرفته و سلامت آن تایید می شود افزود: یکی از این آزمایش ها، اندازه گیری میزان کلر باقیمانده آب آشامیدنی در شبکه های آب است.
مدیر مرکز پایش و نظارت بر کیفیت آب و فاضلاب آبفای استان اصفهان افزود: بر همین اساس سال گذشته بیش از ۱۶۶ هزار و ۵۰۰ مورد کلرسنجی در شهرها و بیش از ۴۳۱ هزار مورد کلرسنجی در شبکه توزیع آب روستاهای استان انجام شد که نتایج آن بیانگر مطلوبیت آب توزیع شده به میزان ۹۹,۹ درصد بود.
امیری درپایان سخنانش به فعالیت آزمایشگاه های فاضلاب آبفای استان اصفهان نیز اشاره کرد و افزود: تعداد شش آزمایشگاه نیز در تصفیه خانه های فاضلاب شمال، جنوب، شاهین شهر، بهارستان، سده لنجان و ستاد آبفا بر کیفیت پساب خروجی از تصفیه خانه ها مطابق با استانداردهای تعیین شده نظارت دارند.

فولاد مبارکه با رأی حداکثری دو سال دیگر عضو هیئت‌مدیره بورس کالای ایران شد



در انتخابات هیئت‌مدیره شرکت بورس کالای ایران که در مجمع عمومی عادی سالیانه این شرکت انجام شد، شرکت فولاد مبارکه با کسب اکثریت آرا به یکی از کرسی‌های ارزشمند هیئت‌مدیره بورس کالای ایران تا ۲ سال آینده دست یافت.
شرکت فولاد مبارکه از بدو تأسیس بورس کالا حضور پررنگی در این سازمان داشته و به‌منظور حفظ و صیانت از حقوق خود، شفافیت قیمت‌گذاری و عرضه بخش عمده‌ای از محصولاتش از طریق بورس کالا، همواره سعی بر داشتن نماینده در هیئت‌مدیره این سازمان داشته است. این شرکت در آخرین انتخابات هیئت‌مدیره شرکت بورس کالای ایران با کسب اکثریت آرا موفق به دست‌یابی به یکی از کرسی‌های ارزشمند هیئت‌مدیره بورس کالای ایران تا ۲ سال آینده شد.
غلامرضا طاهری، معاون سرمایه‌گذاری و امور شرکت‌های شرکت فولاد مبارکه در این خصوص به خبرنگار فولاد گفت: بورس کالا یکی از شرکت‌هایی است که عملیات عرضه بسیاری از محصولات تولیدی در کشور از جمله محصولات فولادی در آن انجام می‌شود؛ حال با توجه به اینکه کشف قیمت محصولات فولادی در بورس کالای ایران انجام می‌گیرد و بخشی از محصولات به‌صورت عرضه مستقیم و بخش عمده دیگر براساس قیمت کشف‌شده از طریق مچینگ به فروش می‌رسد، داشتن یک کرسی متناسب با این امر در هیئت‌مدیره بورس کالای ایران بسیار حائز اهمیت است.
وی درباره اینکه آیا بورس کالا توانسته در عرضه محصولات و روند قیمت‌گذاری عملکرد شفافی داشته باشد افزود: بورس کالا محلی برای عرضه و تقاضاست و به‌طور طبیعی بهترین و مهم‌ترین فاکتور فعالیت در آن شفافیت است که به‌یقین این مهم رقم خورده و در بورس کالا متناسب با مکانیسم عرضه و تقاضا، قیمت برای خریدار و فروشنده مشخص می‌شود تا شرایط رقابتی برای عرضه‌کنندگان کالا در بورس ارائه گردد؛ بنابراین می‌توان گفت شفافیت کافی در عرضه و قیمت‌گذاری محصولات محقق گردیده است.

شفافیت قیمت شاخص کلیدی برای بورس

معاون سرمایه‌گذاری و امور شرکت‌های شرکت فولاد مبارکه با تأکید بر اینکه یکی از شاخص‌های کلیدی مکانیسم عرضه و تقاضا در بورس بحث شفافیت قیمت است، خاطرنشان کرد: موضوع بورس کالا برای شرکت فولاد مبارکه مانند دیگر شرکت‌های تولیدکننده، یکی از مباحث کلیدی است؛ چراکه بخش عمده محصولات شرکت فولاد مبارکه از طریق بورس به فروش رسیده و این شرکت نقش کلیدی در فرایند قیمت‌گذاری محصولات شرکت فولاد مبارکه داراست؛ خوشبختانه نگاه سازمان بورس از شفافیت کامل برخوردار بوده و این امر یک موضوع کلیدی و مشترک بین شرکت بورس کالای ایران و شرکت فولاد مبارکه است.
بورس کالا ابزاری مناسب برای تعیین قیمت عادلانه مرتضی شبانی، مدیر امور مجامع و ارزیابی شرکت‌های گروه فولاد مبارکه نیز درخصوص روند شکل‌گیری بورس کالا و حضور فولاد مبارکه اذعان داشت: بورس کالای ایران حاصل ادغام دو بورس فلزات و کشاورزی در سال ۱۳۸۷ است؛ در همین مسیر نیز با توجه به اهمیتی که بورس در روند و مکانیسم قیمت‌گذاری محصولات شرکت فولاد مبارکه داشته، این شرکت با دوراندیشی ضمن سهام‌دار شدن در بورس کالا، بخشی از سهام بورس کالا را برای کارکنان فولاد مبارکه پذیره‌نویسی کرد و ۸۰۰ نفر از کارکنان این شرکت سهام‌دار بورس کالای ایران شدند.
وی ادامه داد: اهمیت بورس کالا از این جهت است که مکانیسم قیمت‌گذاری محصولات و کشف قیمت در آن انجام می‌شود و بر اساس آن، صورت‌حساب برای مشتریان ارسال می‌شود؛ بنابراین لازم است شرکت‌هایی که محصولاتشان در بورس کالا عرضه می‌شود در هیئت‌مدیره بورس کالا نیز نماینده‌ای داشته باشند تا بتوانند از حقوق شرکت دفاع کنند.

ایجاد شفافیت اطلاعاتی از طریق بورس کالا

مدیر امور مجامع و ارزیابی شرکت‌های گروه فولاد مبارکه تأکید کرد: علی‌رغم مخالفت‌های برخی نهادها با بورس کالا، یکی از کارکردهای بورس ایجاد شفافیت اطلاعاتی است؛ چراکه عرضه‌کنندگان و تقاضاکنندگان زیادی در بورس حضور دارند.
بنابراین از طریق بورس، قیمت‌ها با سرعت بیشتری به سمت نرخ عادلانه و منصفانه حرکت می‌کند و مزایای وجود بورس کالا به‌مراتب بیشتر از معایب آن است.
به‌طور قطع اگر بورس کالا وجود نداشت، ممکن بود قیمت‌گذاری به سمت‌وسوی دیگری برود و واسطه‌ها قیمت را تعیین کنند.

میز خبر

در بازدید نمانیده مردم فلاورجان و مدیرعامل شستا عنوان شد

عملکرد مطلوب ذوب آهن اصفهان در شفافیت مالی، توسعه و ارتباط با منطقه

حجت الاسلام سید ناصر موسوی لارگانی نماینده مردم فلاورجان در مجلس شورای اسلامی و محمد رضوانی فر مدیرعامل شرکت سرمایه گذاری تامین اجتماعی (شستا) ۱۴ تیرماه با حضور در ذوب آهن اصفهان با منصور یزدی زاده و معاونین شرکت دیدار و گفتگو کردند.
حجت الاسلام لارگانی در این دیدار بر لزوم هر چه بیشتر تعاملات ذوب آهن و شهرستان فلاورجان تاکید کرد و گفت: ذوب آهن از بزرگترین تولید کنندگان فولاد در ایران است که در بدو تاسیس به آن ذوب آهن ملی می گفتند و به صنعت فولاد خدمات شایسته ای کرده است.
وی با اشاره به خدمات ذوب آهن اصفهان به منطقه و تاثیرات مثبت آن در ابعاد اقتصادی، اجتماعی و توسعه زیرساخت ها، گفت: تعامل و همکاری این مجتمع عظیم صنعتی با منطقه از اهمیت ویژه ای برخوردار است و چشم انداز خوبی در این زمینه وجود دارد. مدیرعامل شستا نیز در این دیدار شفافیت مالی و به روز بودن صورت های مالی را یکی از عوامل اصلی موفقیت شرکت ها دانست که متاسفانه به اندازه کافی مورد توجه قرار نمی گیرد و افزود: صورت های مالی ذوب آهن از شفافیت لازم برخوردار است و این یک نقطه قوت برای این مجتمع عظیم صنعتی است.
وی افزود: مدیریت عالی ذوب آهن اصفهان با اجرای طرح های توسعه ای اقدامات مهمی را در جهت پیشرفت برداشته و توانسته این شرکت را به سود آوری برساند که این مهم شایسته تقدیر است. رضوانی فر با اشاره به اینکه در تمام فعالیت ها شرکت اعم از فعالیت های خود ذوب آهن اصفهان و همچنین پیمانکاران و شرکت هایی که در آن مشغول به ارائه خدمات هستند باید مطابق با قوانین کار به نیروهای خود پرداخت داشته باشند و نباید حقی از کارکنان این شرکت ها تضییع شود گفت: مسائل آموزشی و ایمنی تمام کارکنان باید در بالاترین سطح رعایت گردد.
مدیرعامل ذوب آهن اصفهان نیز ضمن ارائه گزارشی از عملکرد این شرکت گفت: موفقیت در صادرات و تداوم این مهم یکی از راهکارهای خارج شدن از زیان انباشته بود که توانست شرکت را به سود آوری برساند، توزیع سود و کاهش بندهای مغایرت در صورت های مالی از دیگر دستاوردهای این مجتمع عظیم صنعتی در چند سال اخیر است.
یزدی زاده، با اشاره به تولید محصول استراتژیک ریل و توسعه خطوط ریلی کشور در سال گذشته با استفاده از تولیدات ذوب آهن اصفهان، گفت: در صورت تامین پایدار مواد اولیه این مجتمع عظیم صنعتی می تواند با تمرکز بر تولید، نقش خود را در اقتصاد و صنعت کشور به خوبی ایفا نماید.
همچنین احمد اکبری معاون سرمایه های انسانی و توسعه مدیریت ذوب آهن طی سخنانی، دوره جدید استخدام در این شرکت را یکی از منظم ترین و شفاف ترین دورهای جذب نیروی انسانی دانست و گفت: بر اساس دستور العمل این شرکت، شهرهای پیرامون و سپس استان در اولویت جذب نیروی انسانی در ذوب آهن اصفهان هستند و این موازین به طور کلی رعایت گردید. وی خاطر نشان ساخت: در دوره جدید استخدام تمامی مراحل توسط دانشگاه و تحت نظارت ذوب آهن و واحدهای نظارتی برگزار شد تا کسانی که واقعاً استحقاق دارند در این شرکت جذب و مشغول به کار گردند.

رئیس خانه صنعت، معدن و تجارت استان فارس:

در بحث صدور جواز تاسیس بار سنگینی از دوش دولت برداشتیم



چراغی – شیراز: رییس خانه صنعت، معدن و تجارت استان فارس معتقد است با واگذاری صدور جواز تاسیس واحدهای صنعتی به خانه های صنعت بار سنگینی از دوش دولت برداشته شده است.
دکتر سهراب شرفی در نشستی خبری به مناسبت روز صنعت و معدن، ضمن تبریک این مناسبت به رئیس و همکاران سازمان صمت فارس و همچنین واحدهای صنعتی و معدنی گفت: هر ساله به همین مناسبت همایشی برگزار می شود که در این همایش کارخانه ها و واحد های صنعتی برتر با توجه به ارزیابی ها و کار کارشناسی که صورت می گیرد معرفی و از آنها تقدیر می‌شود. که تلاش می‌شود با تشویق واحدهای صنعتی و کارخانه ها به روند پیشرفت و موفقیت‌شان کمک کنیم اما امسال به دلیل شیوع کرونا و مشکلاتی که به وجود آمده این همایش به سه ماه دیگر موکول شده است. شرفی افزود: اقدامات خانه صنعت معدن و تجارت استان فارس در سال گذشته و سال جاری که بر اساس ۴ دستور کار که پایه کار این مجموعه است، را تشریح می کنیم.
رییس خانه صنعت، معدن و تجارت استان فارس صدور جواز واحدهای صنعتی در شهرک های صنعتی و نواحی صنعتی را اولین دستور کار این خانه عنوان کرد و گفت: صدور جواز صرفا برای زمینهای واقع در شهرک های صنعتی انجام می شود، اما گاهی استثنائاً واحدی بتواند در رونق اقتصادی تحولی ایجاد و منشأ اشتغال و حرکت باشد وسازمان صمت استان نیز موافقت کند، در خارج از این نواحی هم مجوز صادر می کنیم..
وی بیان کرد: به دنبال این روند که از حمایت تنگاتنگ سازمان صنعت معدن و تجارت فارس برخوردار بودیم، فعالیت کارشناسی کارشناسان و مدیریت سازمان، خانه صنعت توانسته در جایگاه نخست از این حیث در سطح کشور قرار بگیرد.
براساس آمار می توانیم ادعا کنیم خانه صنعت فارس پیشران و در صدر کشور در صدور جواز های تاسیس قرار دارد. شرفی با بیان اینکه معمولاً هر ساله عملکرد سال گذشته را اعلام می کنیم گفت: سال گذشته تا پایان اسفندماه ۱۸۵۷ جواز تاسیس واحدهای صنعتی در استان فارس صادر شد و بر اساس آمار و تعداد زیاد صدور مجوزها که توسط کارشناسان خود خانه و همراهی سازمان صورت گرفته نشان دهنده سرعت عمل مان در این موضوع است به گونه‌ای که خود سازمان اذعان دارد که اگر در گذشته صدور جوازها ۴ الی ۵ روز یا بیشتر یا کمتر زمان می برد امروز این حرکت در خانه صنعت استان فارس تقریباً به ۲ ساعت هم گاهی و یا حداکثر یک روز تقلیل یافته است. وی افزود: این سرعت عمل باعث شده است که ما بار سنگینی از دوش دولت برداریم، این موضوع بخش خصوصی را هم درگیر کرده و بخش خصوصی در این موضوع احساس مسئولیت کرده و باعث شده که خدمات بهتری به متقاضیان داده شود.

پیشخوان
Pishkhan.com

گامی موثر در کشاورزی

جهش ۲ برابری ظرفیت صنایع تبدیلی اصفهان



جهش ۲.۳ برابری ظرفیت صنایع تبدیلی کشاورزی در استان اصفهان در یک بازه زمانی هشت ساله نشان از توجه به این بخش دارد که البته با بررسی مزایا و فواید آن باز هم حمایت و توسعه از این مقوله ضروری است.

خام فروشی یکی از اصلی‌ترین معضلات صنایعی همچون کشاورزی در کشورمان محسوب می‌شود، سود و عواید مشقت و رنج فراوانی که کشاورزان، دامداران، باغداران و تولیدکنندگان متحمل می‌شوند در نهایت به جیب افرادی می‌رود که کمترین سهم را در فرایند استحصال داشته‌اند.

صنایع تبدیلی و تکمیلی بخش کشاورزی به صنایعی گفته می‌شود که با انجام کارهای مختلف روی محصولات زراعی، باغی، دامی، طیور، شیلات، جنگل و مرتع، باعث افزایش ارزش اقتصادی آن شود در حقیقت در این صنعت، انواع محصولات کشاورزی و دامی را به مواد مختلف و قابل مصرف تبدیل می کند و رابطه با ارزشی بین کشاورزی و صنعت، ایجاد خواهد شد.

کارشناسان معتقدند که برای اینکه بتوان صنایع را برای بهره برداری هرچه بهتر از تولیدات خام کشاورزی تشویق کرد خود به برنامه ریزی، اقدامات مناسب، تسهیلات و حمایت‌های ویژه نیاز دارد و باید این نکته را مدنظر قرار داد که ارتقا و پیشرفت در این بخش به سود کشاورزی استان اصفهان و کشور خواهد بود.

ارتقای هرچه بیشتر صنایع تبدیلی و اضافه شدن واحدهای جدید برای فرآوری، تبدیل و بهره‌برداری صحیح و بهینه از محصولات خام کشاورزی از جمله مباحثی است که امروزه در کشاورزی بیش از گذشته مطرح می‌شود.

ظرفیت ۷۲ میلیون تُنی فرآوری محصولات کشاورزی کشور

در دولت‌های یازدهم و دوازدهم توسعه صنایع تبدیلی و تکمیلی بخش کشاورزی بیش از قبل در دستور قرار گرفت و در استان‌های مختلف طرح‌ها و برنامه‌های متعددی اجرا شد.

بر اساس اعلام وزارت جهاد کشاورزی، در هشت سال اخیر، ظرفیت فرآوری، نگهداری و بسته بندی محصولات کشاورزی از ۳۲ میلیون تن به حدود ۷۲ میلیون تن افزایش یافته است.

تا پایان سال ۱۳۹۱، تعداد واحدهای صنایع تبدیلی و غذایی (فرآوری، بسته بندی و نگهداری) ایجاد شده دارای پروانه بهره برداری از وزارت جهاد کشاورزی حدود ۶ هزار و ۴۵۲ واحد با ظرفیت حدود ۳۲ میلیون تن جذب ماده خام کشاورزی و اشتغال ۶۱ هزار و ۵۰۶ نفر بوده است. از سال ۹۲ تاکنون بیش از ۶ هزار واحد صنایع تبدیلی و غذایی با ظرفیت حدود ۴۰ میلیون تن جذب ماده خام و اشتغال ۱۰۰ هزار نفر به بهره برداری رسید و اکنون بیش از ۷.۴ میلیون تن واحدهای فرآوری در حال احداث با پیشرفت فیزیکی بالای ۶۰ درصد نیز در کشور وجود دارد. در این مدت ظرفیت نگهداری محصولات کشاورزی از طریق سردخانه‌های بالای صفر درجه از ۳۲۱ واحد به ظرفیت ۷۵۰ هزار تن به یک هزار و ۱۴۰ واحد به ظرفیت حدود ۴ میلیون تن افزایش یافت و در کنار آن بیش از یک میلیون تن سردخانه با پیشرفت فیزیکی بالای ۶۰ درصد در کشور در حال احداث است.

جذب ۱۴ میلیون تن مواد خام کشاورزی در طول یک سال

از سوی دیگر ظرفیت واحدهای فرآوری و بسته بندی انواع میوه و سبزی براساس جذب ماده خام از هفت میلیون تن در سال ۹۱ به ۱۴ میلیون تن تا پایان سال ۹۹ رسید و ظرفیت واحدهای خوراک دام، طیور و آبزیان نیز از ۶.۶ میلیون تن در سال ۹۱ به حدود ۱۵ میلیون تن تا پایان سال ۱۳۹۹، افزایش یافت، همچنین در این دوره بیش از یک هزار و ۵۰۰ واحد فرآوری، نگهداری و بسته بندی محصولات کشاورزی بازسازی و نوسازی شده است.

در این بازه زمانی ظرفیت واحدهای تولید کود آلی نیز از ۳۷۰ هزار تن در سال ۹۱ به ۱.۹ میلیون تن تا پایان سال ۹۹ افزایش یافت و سه میلیون تن ظرفیت سیلوی صنعتی ایجاد شده است.

به گزارش ایرنا، در دولت تدبیر و امید علاوه بر توسعه صنایع تبدیلی و تکمیلی بخش کشاورزی، توسعه زنجیره فرآوری گیاهان دارویی از صفر تا ۱۰۰ در اولویت برنامه‌ها قرار گرفت زیرا تولید اسانس‌های روغن در برخی از محصولات که یک کیلوگرم از ۳.۵ تن محصول استحصال می‌شود، ارزش زیادی دارد.

جهش ۲.۳ برابری ظرفیت صنایع تبدیلی اصفهان

استان اصفهان از جمله موثرترین مناطق کشور در صنعت کشاورزی و زیرمجموعه‌های آن به شمار می‌رود که در بخش صنایع تبدیلی نیز به موفقیت‌هایی دست یافت.

بر مبنای آمار و اطلاعات اخذ شده از سازمان جهاد کشاورزی استان اصفهان، ظرفیت صنایع تبدیلی کشاورزی در این دیار در یک بازه زمانی هشت ساله حدود ۲.۳ برابر بیشتر شد، ظرفیت جذب مواد خام در صنایع تبدیلی و تکمیلی در استان در سال ۹۲، سه میلیون و ۱۷ هزار تُن در سال بود که اکنون به میزان افزون بر هفت تن رسیده است.

توسعه صنایع تبدیلی راهکار کاهش ضایعات

رییس سازمان جهاد کشاورزی استان اصفهان در این ارتباط گفت: هم اینک تعداد ۶۶۲ واحد تولیدی از زیر مجموعه‌های این سازمان و صنعت، معدن، تجارت با ظرفیت حدود هفت میلیون در سطح استان فعالیت دارند.

مهرداد مرادمند در گفت و گو با ایرنا افزود: برای کاهش ضایعات و افزایش ارزش افزوده در بخش کشاورزی راهی جز توسعه صنایع تبدیلی و تکمیلی نیست.

وی اضافه کرد: ضایعات محصولات کشاورزی در سه بخش تولید، عرضه و مصرف دسته بندی می‌شود و کاهش آن به افزایش واحدهای صنایع تبدیلی متعدد و متنوع نیاز مند است.

در این پیوند یک پژوهشگر و معاون پژوهش و فناوری مرکز تحقیقات کشاورزی و منابع طبیعی اصفهان اعتقاد دارد که توجه هرچه بیشتر به صنایع تبدیلی کشاورزی در این استان راهکاری برای افزایش تولید و بهبود کیفیت محصولات است.

حمید مُلاحسینی در گفت و گو با ایرنا افزود: کمبود و ضعف صنایع تبدیلی یکی از اصلی‌ترین معضلات صنعت کشاورزی در کشور و استان اصفهان است و این سبب می‌شود که در برخی بخش‌های زیرمجموعه این صنعت، رونق و پیشرفت مطلوبی حاصل نشود.

وی با بیان اینکه ارتقای صنایع تبدیلی، میزان تولید، درآمد و اشتغال را بیشتر می کند اظهار داشت: تولید بیشتر از طریق صنایع تبدیلی سبب ایجاد بازارهای جدید خواهد شد و تنوع مشتریان را در پی دارد.

استان اصفهان با داشتن ۵۶۸ هزار هکتار اراضی کشاورزی معادل ۵ درصد از مساحت استان و ۳.۵ درصد از اراضی کشاورزی کشور را به خود اختصاص داده و با برخورداری از شرایط متنوع آب و هوایی، استعداد تولید انواع محصولات کشاورزی را دارد، به‌گونه‌ای که در مناطق گرم و خشک آن خرما، انار و پسته و در مناطق سرد و کوهستانی‌اش بادام و گردو و در مناطق معتدل و معتدل سرد، انواع محصولات دانه‌دار و هسته‌دار کشت می‌شود.

مجموع اراضی زراعی استان اصفهان حدود ۴۸۶ هزار هکتار است که در سال‌های طبیعی از حیث بارندگی حدود ۷۰ درصد آن به کشت محصولات زراعی مانند انواع غلات، حبوبات و محصولات علوفه‌ای، جالیزی و انواع سبزی و صیفی و گیاهان زینتی اختصاص می‌یابد و تولید سالانه محصولات زراعی استان در شرایط عادی حدود چهار میلیون و پانصد هزار تُن برآورد می‌شود.

مجموع اراضی باغی این دیار نیز حدود ۸۰ هزار هکتار است و بطور عمده شامل انواع سیب درختی، انار، به، انگور، بادام، پسته، گلابی و زردآلوست و مجموع تولیدات باغی و گلخانه‌ای استان در شرایط عادی حدود ۸۰۰ هزار تُن برآورد می‌شود.

راهکار اساسی تأمین آب شرب گلستان استفاده از آب دریاست

مدیرعامل شرکت آب منطقه‌ای گلستان گفت: در افق درازمدت ۱۴۲۵ راهکار اساسی تأمین آب شرب در استان، استفاده از آب دریا است.

سیدمحسن حسینی در جلسه با مجمع نمایندگان استان گلستان اظهار کرد: بعد از انتصاب اینجانب در مردادماه سال ۹۹، یکی از دغدغه‌ها موضوع آب شرب استان بود که بررسی‌های فراوان و پیگیری‌های زیادی به انجام رسید. در این بررسی‌ها مشخص شد که طرح جامع آب شرب استان در سال‌های قبل مصوب شده که با توجه به شرایط جدید استان، اصلاح شد و در حال گرفتن مصوبه نهایی از وزارت نیرو است.

وی افزود: در بخش درازمدت به این نتیجه رسیدیم که راهکار اساسی تأمین آب شرب در استان استفاده از شیرین سازی آب به میزان ۵۰ میلیون مترمکعب است که برای این کار باید ۱۰۰ میلیون آب را شیرین سازی کرد. با پیگیری‌های انجام شده، مجوز شیرین سازی در وزارت نیرو در حال نهایی شدن است و در آینده نزدیک این مجوز صادر می‌شود.

مدیرعامل شرکت آب منطقه‌ای گلستان با اشاره به اینکه در میان‌مدت نیز نیازها احصاء و منابع بررسی شده است، تصریح کرد: در بخش میان‌مدت، با چهار طرح سد میرداماد، سد قره چای، افزایش تخصیص شرب سد نرماب و استفاده از تخصیص ۱۰ میلیون مترمکعبی سد گله ورد برای تأمین آب شرب استان تلاش می‌کنیم.

به گزارش ایسنا به نقل از آب منطقه‌ای گلستان، حسینی خاطرنشان کرد: در بخش کوتاه‌مدت نیز تمام دغدغه ما اجرای ۶ طرح آبرسانی در استان است که در قالب این ۶ طرح، حفر تعدادی چاه، چند ایستگاه پمپاژ، چند مخزن، اتصال چاه‌ها به هم، سیستم‌های برقی، خطوط انتقال آب و... در حال انجام است.

معاون استاندار:

اجرا و تکمیل ۶ سد از افتخارات دولت دوازدهم در استان بوشهر است



معاون امور عمرانی استاندار بوشهر گفت: اجرا و تکمیل ۶ سد در مناطق مختلف این استان با وجود مشکلات و تنگناهای مالی از افتخارات دولت دوازدهم به شمار می‌رود.

روابط عمومی استانداری بوشهر روز یکشنبه به نقل از مهرداد ستوده افزود: در سال ۱۳۹۷ نقشه راهی در استانداری بوشهر ترسیم شد تا سه سد نیمه تمام به بهره‌برداری و عملیات اجرایی سه سد نیز آغاز و تا پایان دولت دوازدهم به اتمام برسد. وی بیان کرد: بر این اساس سدهای قیز قلعه، سنا و تنگ ارم که نیمه تمام مانده بود در سال زراعی ۹۸-۱۳۹۷ مورد بهره‌برداری قرار گرفت و عملیات اجرایی سد خائیز با حجم ۱۶ میلیون متر مکعب نیز در سال ۱۳۹۷ آغاز و در مدت سه سال تکمیل شد و قرار است فردا (دوشنبه ۲۱ تیر) با دستور رئیس جمهوری در ارتباط زنده تصویری مورد بهره‌برداری رسمی قرار گیرد.

معاون امور عمرانی استاندار بوشهر عنوان کرد: ساخت و تکمیل سدی با این حجم و در زمان کوتاه در کشور بی سابقه است، طوریکه در استان‌های همجوار ساخت سدهایی با چنین حجمی ۱۶ سال زمان برده است. وی ادامه داد: سد خائیز از نوع خاکی است و با ارتفاع ۳۶ متر و طول تاج ۶۱۰ متر، مخزنی به حجم ۱۶ میلیون متر مکعب دارد.

ستوده گفت: این سد از مطالبات مهم و دیرین مردم منطقه تنگستان است و به منظور تامین بخشی از حقابه‌های شبکه آبیاری با یکهزار و ۲۰۰ هکتار نخلستان و حقابه‌های زیست محیطی، روی رودخانه "اهرم" و در ۱۰ کیلومتری جنوب شرقی مرکز شهرستان تنگستان احداث و تاثیر بسزایی در تامین آب نخلستان‌های اهرم و تقویت سفره‌های آب زیرزمینی دارد.

وی یادآور شد: همچنین عملیات اجرایی سد اخند در عسلویه و ارغون در دشتستان هر کدام با حجم ۲ میلیون مترمکعب از سال ۹۸ آغاز شد و اگر کرونا و مشکلات آن پیش نیامده بود براساس برنامه‌ریزی انجام شده باید در مدت یکسال احداث و مورد بهره‌برداری قرار می گرفت.

ستوده گفت: با این وجود در زمان حاضر سد ارغون آماده بهره‌برداری و سد اخند نیز شهریور ماه امسال تکمیل و افتتاح می‌شود.

معاون امور عمرانی استاندار اعتبار هزینه شده برای سد خائیز را ۱۷۰ میلیارد تومان و سدهای اخند و ارغون را در مجموع ۲۹۰ میلیارد تومان عنوان کرد.

ستوده بیان کرد: با این حساب ۶ سد که در دولت دوازدهم عملیات اجرایی آنها آغاز شد و تکمیل شد.

وی گفت: با بهره‌برداری از این سدها ضمن حل مشکلات کشاورزان در شهرستان تنگستان، آب مورد نیاز مردم بخش کلمه و بوشکان و آب بخش‌های کشاورزی و صنعتی منطقه عسلویه تامین می‌شود. ستوده، با بیان اینکه تکمیل این سدها با پیگیری استاندار بوشهر محقق شد اضافه کرد: هفته گذشته ۱۰ میلیارد تومان نقدینگی از طرف رئیس جمهوری به ساخت سد خاییز اختصاص و اعتبار تکمیل این سد تامین شد.

میز خبر

استان فارس به عنوان قطب گردشگری، علمی و هاب فرودگاهی معرفی شد

چراغی - شیراز: رئیس سازمان مدیریت و برنامه ریزی استان فارس گفت: بحث آمایش سرزمین که بعد از گذشت چندین دهه بالاخره در اسفند ماه ۱۳۹۹ در شورای عالی آمایش کشور مصوب شد و استان فارس به عنوان قطب گردشگری، علمی، هاب فرودگاهی و ارائه دهنده برترین خدمات پزشکی، بازرگانی، تجاری و فعالیت های معدنی در کشور معرفی شد.

حسن نوروزی بیان کرد: در طول سال هر فصل اقدام به برگزاری یک جلسه با اصحاب رسانه خواهیم کرد تا عملکرد چند ماه سازمان مدیریت و برنامه ریزی را به سمع هم استانی های خود برسانیم.

رئیس سازمان مدیریت و برنامه ریزی استان ضمن بیان اینکه این سازمان شرح وظایف گسترده در امور منابع انسانی، اجرایی و فنی استان را دارد، تصریح کرد: بحث آمایش سرزمین که بعد از گذشت چندین دهه بالاخره در اسفند ماه ۱۳۹۹ در شورای عالی آمایش کشور مصوب شد و استان فارس به عنوان قطب گردشگری، علمی، هاب فرودگاهی و ارائه دهنده برترین خدمات پزشکی، بازرگانی، تجاری و فعالیت های معدنی در کشور معرفی شد.

نوروزی با اشاره به اینکه سند آمایش سرزمین یک سند جامع بلند مدت ۲۵ ساله است، عنوان کرد: بر اساس عملکرد استان ها در این سند آمایش، اعتبارات انجام می شود و در طول ۱۹ گذشته ۲۵ جلسه در سازمان مدیریت و برنامه ریزی استان برای دریافت اعتبارات و تخصیص آن به پروژه ها و این که دیگر سازمان هم باید بدانند در حوزه فعالیت های خود باید پاسخ گو باشند برگزار شد.

وی افزود: در سال گذشته ۲ هزار و ۷۵۴ میلیارد تومان اعتبار در پروژه های ملی و استانی داشته ایم که ۳ هزار و ۶۶۳ هزار میلیارد تومان به اعتبارات عمرانی استان اختصاص داده شد که ۹۱ درصد جذب اعتبار داشتیم و در تلاشیم این جذب اعتبار را به ۱۰۰ درصد برسانیم چرا که جذب اعتبار سال گذشته تا پایان ۳۱ تیرماه ۱۴۰۰ ادامه خواهد داشت.

رئیس سازمان مدیریت و برنامه ریزی فارس ادامه داد: برای سال ۱۴۰۰، ۹۴۱۵ هزار میلیارد تومان تا کنون ابلاغ اعتبار شده است که بالغ بر ۲۴۱ درصد رشد اعتبار مصوب داشته ایم که تقریبا ۷۰ درصد هزینه های پروژه های عمرانی استان افزایش داشته است و از ۹۴۱۵ هزار میلیارد اعتبار ابلاغ شده در سه ماهه نخست سال جاری ۱۸۰۳ هزار میلیارد تومان تا کنون دریافت شده که ۲ هزار و ۲۵۷ هزار میلیارد تومان اعتبارات ملی و ۹۵۰ میلیارد تومان اعتبارات استانی تخصیص یافته است.



نوروزی با بیان این که ۴ هزار و ۲۵۰ میلیارد تومان وصول منابع کردیم برای واریز به خزانه کشور، افزود: بعد از گذشت ۵ سال در سال ۱۳۹۹ استان فارس توانست ۵ درصد ماذاد وصول منابع را انجام دهد که براین اساس ۱۷۰ میلیارد تومان برای مخارج دستگاه های اجرایی استان و بازنشستگان دریافت کنیم.

وی در پایان گفت: ۲۵۰ میلیارد تومان اعتبار برای آزادراه شیراز اصفهان تخصیص داده شده که ۹۱ درصد پیشرفت در کل قطعات هفتگانه این آزادراه را داشته ایم، آب رسانی شیراز به خرامه، بیضاء و مرودشت ۲۱۵ میلیارد تومان اعتبار، آب رسانی به داراب و زرین دشت ۱۱۵ میلیارد تومان اعتبار، آب رسانی به ارسنجان و سعادت شهر ۳۲ میلیارد اعتبار و آب رسانی به فسا و استهبان ۱۱۵ میلیارد تومان دریافت کردند و به سد نرگسی کازرون در سه ماهه نخست سال در مجموع ۲۰۰ میلیارد تومان اعتبار تخصیص داده شده است.

دو روز آخر هفته گذشته صورت گرفت

آبرسانی سیار در سطح شهر اصفهان با استفاده از ۴۰ دستگاه تانکر

در پی افزایش دمای ۴۱ درجه سانتیگراد و در نتیجه افزایش مصرف آب تعدادی از محله های شهر اصفهان دچار کاهش شدید فشار آب شدند و شهروندان اصفهانی را به زحمت انداخت.



به همین دلیل آبرسانی سیار در دستور کار شرکت آب و فاضلاب استان اصفهان قرار گرفت و در روزهای پنجشنبه و جمعه گذشته، تعداد ۴۰ دستگاه تانکر سیار با ظرفیت های ۶ تا ۲۷ هزار لیتر به مناطقی که با کاهش فشار و یا قطع آب مواجه شده بودند آبرسانی کردند.

بر همین اساس در روزهای یاد شده در حدود ۶۰۰ هزار لیتر آب در بیمارستان های امید، امین و آزمایشگاه نوبل، همچنین بین ساکنان خیابان های آتشگاه، کهندژ، دشتستان، مولوی، پروین، باهنر، قهجاورستان، ملک شهر، بلوار ارتش و محله های مختلف آن توزیع شد. اضافه می شود در حال حاضر به دلیل گرمای هوا و افزایش مصرف آب شهروندان، شبکه آبرسانی اصفهان بزرگ شامل ۵۷ شهر و ۳۸۰ روستا با کمبود آب به میزان ۳۲۰۰ تا ۴۳۰۰ لیتر در ثانیه مواجه است که امید می رود با اتمام و تحویل سامانه دوم آبرسانی به اصفهان توسط شرکت آب منطقه ای، بخشی از این مشکل برطرف شود.

Pishkhan.com

فولاد مبارکه نقطه عطف بازار فلزات اساسی در ۳ سال گذشته است

کام سهامداران فولاد مبارکه شیرین‌تر خواهد شد

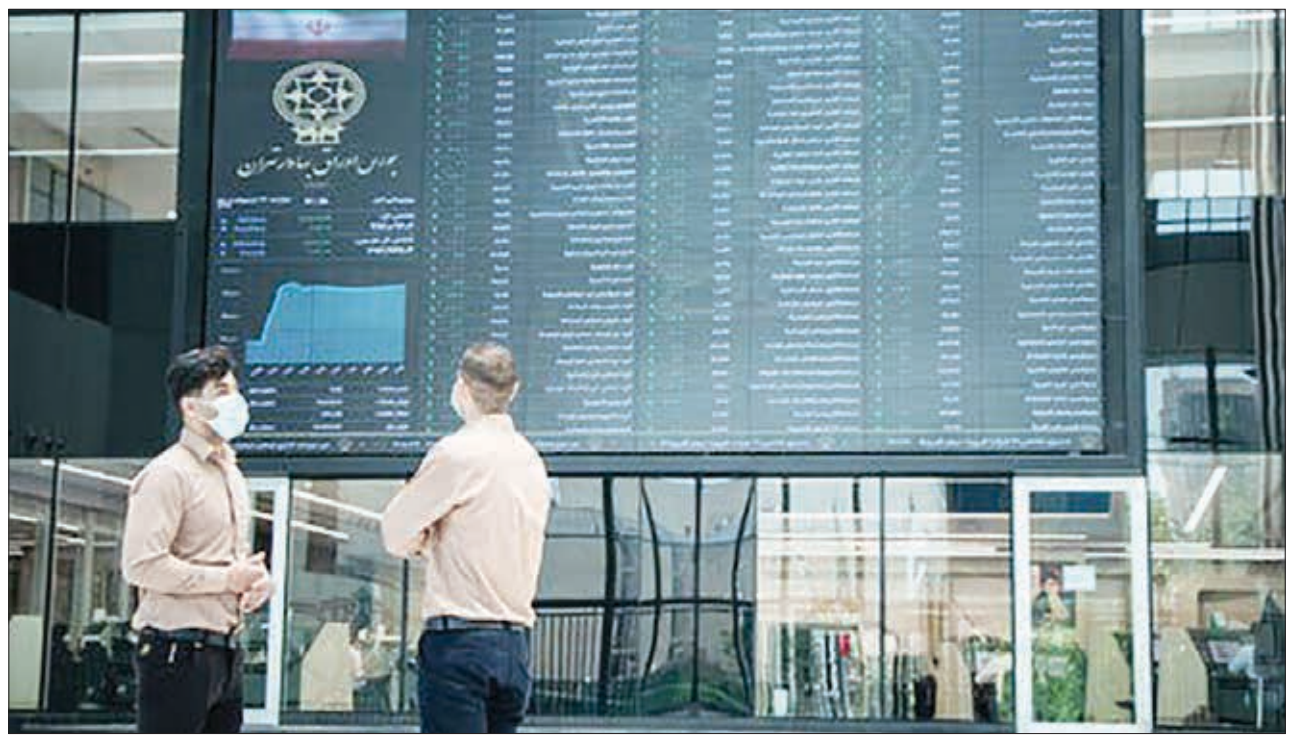

یک کارشناس بازار سرمایه: عملکرد سهام فولاد مبارکه در بازار سرمایه به عنوان یکی از بازوهای اصلی ارزآوری در کشور است و تبدیل شدن فولاد مبارکه به یک هلدینگ فولادی یکی از نقاط عطف در حوزه فلزات بوده و در ۳ سال اخیر این موضوع بیشتر نمود داشته و بازار فلزات اساسی باید به این موضوع افتخار کند.

شرکتهای فولادساز و بزرگ در ایران همچون شرکت فولاد مبارکه که به عنوان یکی از شرکتهای بزرگ بورسی در کشور شناخته میشوند، طی سالهای اخیر علاوه بر کمک به صنعت کشور در راستای توسعه اهداف صنعتی، به اقتصاد ایران نیز کمک های فراوانی رسانده و توانسته است سهامداران خرد را برای خرید سهام این شرکت فولادی به واسطه عملکرد موفق و درخشان خود، همچنین معاملات روان طی ۲ سال اخیر ترغیب کند و آینده درخشانی را برای سهامداران خود رقم بزند.

نقش کلیدی شرکت های فولادی در ارزآوری برای کشور

حامد مددی کارشناس بازار سرمایه درباره روند فعالیت شرکت‌های بزرگ فولادی در کشور به ایراسین می گوید: فارغ از عملکرد شرکت‌های فولادی بزرگ همچون فولاد مبارکه در بازار سرمایه، با نگاهی بر میزان صادرات، گردش نقدینگی و به خصوص گردش ارزی در داخل کشور می توان گفت که کمک شرکت‌های فولادی ما در افزایش صادرات غیرنفتی در سال‌های گذشته قابل توجه بوده و با افزایش تحریم ها که در حوزه‌های مختلف کشور را دچار مشکل کرده بود، به نظر می‌رسد صادرات فولاد و معدن وضعیت نسبتا خوبی داشته و توانسته اند کمک مشخص و واضحی در ارزآوری برای کشور داشته باشند که جای تقدیر دارد.

به گفته وی، شرکتهای صادرات محور ما در ۲ سال اخیر توانسته اند با افزایش صادرات همراه شوند و به بیابان خشک صادرات ایران رونق ببخشند که اتفاق بسیار بسیار مثبتی است و از این بابت می توان نمره قبولی خیلی بالایی به را شرکتهای صادرات محور داد.

این کارشناس بازار سرمایه افزود: اما در کنار این موارد، بحث تخفیفاتی است که روی محصولات آنها می تواند وجود داشته باشد و طرح‌های توسعه ای این شرکت‌ها را می‌توان به عنوان عوامل اثرگذار بر روند فعالیت این شرکتهای بزرگ صنایع معدنی دانست. چراکه شرکت‌های فولادی و معدنی بخشی از افزایش ظرفیت تولید خود را که منجر به افزایش صادرات آنها نیز شده به میزان زیادی مدیون طرحهای توسعه ای خود هستند که شاید بین ۳ تا ۵ سال پیش اقدامات لازم برای اجرای آن در نظر گرفته و استارت کار خورده است.

طرح‌های توسعه‌ای نجات دهنده شرکتهای فولادی و معدنی شدند

مددی ادامه داد: در واقع این طرحهای توسعه ای نجات دهنده بسیاری از شرکتهای فولادی و معدنی بوده اند و جای تقدیر از مدیران وقت آنها وجود دارد که با برنامه‌های توسعه ای خود به فکر امروز صنعت بوده اند و این امر نکته مثبتی پیرامون صنایع فلزی و معدنی در ایران است.

وی ادامه داد: اما اگر بخواهیم به جزییات و برهه ای که هم اکنون در آن قرار داریم بپردازیم، میتوان گفت که طی ۲ سال گذشته، در بازار سرمایه نگاه به صنعت فولاد و فلزات اساسی تغییر کرده است؛ زیرا در گذشته خیلی از سهامداران خرد به سراغ سهام این شرکت ها به واسطه اینکه بیشتر حقوق محور هستند، نمی رفتند، اما وضعیت رشد خوب و عملکرد درخشان آنها و روان بودن معاملاتشان باعث شد تا نگاه افراد حقیقی بازار سرمایه نیز به سمت سهام این شرکتها تغییر محسوسی پیدا کند.

بهترین سهامداران بازار در ۲ سال گذشته

به گفته این کارشناس بازار سرمایه، شرکتهایی مانند فولاد مبارکه، شرکت ملی مس و سایر فولادسازان مانند فولاد خوزستان در ۲ سال گذشته جزو بهترین سهامداران بازار بودند و صاحبان سهام آنها با وجود اینکه قیمت سهام شرکت های یادشده، اصلاح داشته نسبت به وضعیت متوسط بازار شرایط بهتری را از لحاظ میزان بازدهی دارند که جزو نکات مثبت این شرکتهاست؛ بنابراین در مجموع می توان نمره مثبت و قابل قبولی به مدیریت این شرکت ها داد.

مدیر عامل آبفای کشور عنوان کرد؛ اصفهانی ها با تخصص و مهارت خود بر تنش آبی سال ۱۴۰۰ غلبه می کنند

مدیرعامل شرکت مهندسی آب و فاضلاب کشور در ارتباط تلفنی با ستاد تنش آبی آبفای اصفهان، بر استمرار و توزیع عادلانه خدمات آبفا در سطح استان تاکید کرد.

حمید رضا جانباز با بیان این که امسال نسبت به ۵۰ سال گذشته منابع آبی بسیار محدود است اعلام کرد: تامین پایدار آب شرب در بسیاری از مناطق دشوار است اما صنعت آبفای کشور این اطمینان را دارد که اصفهانی ها می توانند بر مشکلات کم آبی غلبه کنند.

وی با اشاره به تخصص و مهارت نیروی انسانی در آبفای استان اصفهان گفت: اصفهان در بسیاری از زمینه ها در صنعت آبفا در کشور پیشگام است و همین امر اصفهانی ها را در گذر از تنش آبی یاری می کند.

مدیرعامل شرکت مهندسی آبفای کشور افزود: در چند سال اخیر آبفای اصفهان توانست با ایجاد زیرساخت هایی مانند تله متری و پایش هوشمند شبکه در بخش بهره برداری، آب شرب را به صورت پایدار تامین کند.

جانباز با اشاره به افزایش دمای هوا در روزهای پایانی تیر و مرداد اظهار داشت: با این که هنوز سامانه دوم



آبرسانی در اصفهان به بهره برداری نرسیده است اما انتظار می رود فعالان صنعت آبفا در اصفهان با بهره گیری از توان تخصصی خود آب شرب مردم را به صورت پایدار تامین کنند.

در ادامه این جلسه مدیر عامل شرکت آب و فاضلاب استان اصفهان گفت: با توجه به افزایش دما تا ۴۲ درجه در روزهای آینده سعی کرده ایم بستر لازم برای تامین آب شرب مردم در شهر ها و روستاها را مهیا سازیم.

هاشم امینی حفظ آرامش مردم استان را اولویت اول آبفا دانست و افزود: آبفای استان اصفهان تمام تلاش خود را به کار می گیرد تا بحران کم آبی با بهره گیری از ظرفیت نیروی انسانی متعهد و متخصص مدیریت شود و مردم با چالش کمتری در زمینه کم آبی رو به رو شوند.

وی در خصوص آبرسانی سیار در اصفهان اظهار داشت: در این روزهای گرم و بسیار سخت سعی کرده ایم آبرسانی سیار به مناطقی که با افت شدید فشار مواجه شدند در کوتاه ترین زمان ممکن صورت گیرد تا مردم برای دسترسی به آب شرب در تنگنا نباشند.

مدیرعامل آبفای استان اصفهان ابراز امیدواری کرد با همکاری مردم در مدیریت مصرف بهینه آب و تلاش شبانه روزی فعالان صنعت آبفا در اصفهان، این بحران را با کمترین تنش پشت سر بگذاریم.

رییس کل دادگستری تهران:

در سه ماه نخست سال ورودی پرونده ۱۸ درصد افزایش داشته است



رییس کل دادگستری استان تهران گفت: در سه ماهه نخست سال جاری وارده پرونده‌ها ۱۸ درصد افزایش داشته است.

به نقل از روابط عمومی شورای حل اختلاف استان تهران، جلسه ستاد صبر استان تهران با حضور رئیس کل دادگستری استان تهران، معاون قضایی رئیس کل دادگستری و رئیس شورای حل اختلاف استان تهران برگزار شد.

در این مراسم مهدوی معاون قضایی رئیس کل دادگستری و رئیس شورای حل اختلاف استان تهران با بیان اینکه اصطلاح صبر که برای نام این تشکیلات برگزیده شده است در حقیقت از حروف اول کلمات صلح، بخشایش و رضایت گرفته شده، اظهار کرد: هدف از آن اشاعه فرهنگ قانون مداری و احترام به دیگران، ارتقاء نظام قضایی جمهوری اسلامی ایران، انسجام و ارتقاء نهادی و سازمانی صلح و سازش و گذشت است.

وی در ادامه گفت: مدنظر است که این افراد علاوه بر تحصیلات افرادی باشند که مقبولیت عام و خاص داشته باشند.

رئیس شورای حل اختلاف استان تهران با بیان اینکه در سه ماهه نخست سال ۱۴۰۰ به طور میانگین ۴۲.۵ درصد سازش در شوراهای حل اختلاف شهر تهران و ۳۶.۵ درصد سازش در شوراهای حل اختلاف شهرهای تابعه استان تهران داشته‌ایم، بیان کرد: این در حالی است که قبل از سال ۱۳۹۸ میزان سازش در استان تهران ۹.۴۲ درصد بود یعنی همیشه رتبه ۳۱ کشور بوده اما در حال حاضر رتبه اول کشور است. البته ما به این هم اکتفا نکردیم و دستورالعمل دادیم در نیمه اول سال حداقل سازش ۴۰ درصد باشد و در نیمه دوم به ۵۰ درصد برسد که ظرف سه ماهه نخست از ۴۰ درصد عبور کردیم.

مهدوی افزود: در این مدت برای ۱۶ نفر از محکومان به قصاص رضایت گرفته شده است و قریب به ۲۴۱ نفر از زندانیان جرایم غیرعمد و مالی در سه ماهه اول سال آزاد شدند. به نحوی که فقط در هفته قوه قضائیه مبلغ ۴۰۰ میلیون تومان برای آزادسازی زندانیان توسط خیرین هدیه گردیده است.

رئیس شورای حل اختلاف استان تهران در پایان سخنانش گفت: ما می خواهیم شورا به فلسفه اصلی خودش برگردد. یعنی مثلا در مساجد مستقر شود تا به صورت محله‌ای کار کند و رفع اختلاف نماید البته به صورت کاملا سازماندهی شده و هرگونه اختلافی که در محله‌ای پدید می‌آید بدوا در همانجا رسیدگی شود چون امکان سازش بالاتر است و از تشکیل پرونده در دستگاه قضایی جلوگیری می‌شود و امیدواریم با مجموع این اقدامات ۳۰ درصد از ورودی پرونده‌ها کاسته شود.

در ادامه مراسم حجت الاسلام والمسلمین فیروزجایی طی سخنان کوتاهی با بیان آنکه در ماه‌های اخیر شورای حل اختلاف مستقر در زندان تهران بزرگ کار بزرگی کرده است، گفت: شوراهای حل اختلاف مستقر در زندان‌ها نیاز به حمایت بیشتری دارند همچنین خواستار افزودن ۲ شعبه به ۳ شعبه موجود شورای حل اختلاف در ندامتگاه تهران بزرگ هستیم.

وی در ادامه با بیان آنکه فقط از دهه کرامت تا امروز ۱۱۰ نفر از زندانیان با کمک خیرین و همکاری مقامات آزاد شده‌اند، گفت: فقط در هفته قوه قضائیه مبلغ ۴۰۰ میلیون تومان توسط خیرین پرداخت شد و تعدادی زندانی آزاد شدند.

وی افزود: برخی شوراهای حل اختلاف مستقر در زندان‌ها علاوه بر آزادی زندانی کارهای فرهنگی ارزشمندی انجام می‌دهند مثلا در شورای حل اختلاف مستقر در زندان ورامین محکومین را پس از آزادی با خانواده به زیارت مشهد مقدس می‌فرستند که امیدواریم حمایت‌های مقامات افزایش پیدا کند تا این قسم فعالیت‌های فرهنگی گسترده‌تر شود.

در ادامه مراسم حشمتی مهذب رئیس کل دادگستری استان تهران ضمن تشکر از حاضرین به جهت پذیرش مسئولیت عضویت در ستاد صبر، اظهار کرد: عضویت در ستاد صبر فی سبیل الله است و هدف آن فقط کسب رضای الهی است. در عین حال نیاز به وقت و حوصله بسیار دارد تا کار به سازش برسد.

وی افزود: همانطور که از اسمش پیداست باید حوصله داشت و صبر کرد و تلاش نمود تا اختلاف‌ها مرتفع شود. زحمت دارد و سخت خواهد بود ولی حالا که آمده‌اید تا خدمتی بکنید امیدواریم ثمر و حاصل آن ذخیره معنوی و اخروی باشد.

رئیس کل دادگستری استان تهران با بیان اینکه ما و آقای دکتر مهدوی هم تلاش می کنیم تا پرونده‌ها آماده باشد، گفت: همچنین اطلاعات آنها را در اختیار شما می گذاریم شما هم استفاده از ظرفیت‌های مردمی را در دستور کار قرار دهید تا اختلافات در اجتماع را به حداقل برسانیم. چرا که برخوردهای قضایی و انتظامی نتیجه قطعی ندارد ولی سازش پرونده‌ها را به طور قطعی خاتمه می‌دهد و دعاوی دیگر از قبل آن پدید نمی‌آید یعنی فصل خصومت می‌شود. حشمتی با بیان اینکه در سه ماهه نخست سال جاری وارده پرونده‌ها ۱۸ درصد افزایش داشته، گفت: انتظار ما این است بعد از همه گیری کرونا حجم پرونده‌های بیشتری به دستگاه قضا وارد شود. در حال حاضر هم یک قاضی به طور میانگین به ۲۰۰ یا ۳۰۰ پرونده در ماه رسیدگی می کند که بسیار زیاد است و امکان خطا وجود دارد گرچه نظارت هست ولی ما امیدواریم با ارجاع دعاوی به خود مردم و تشکیلاتی از جنس مردم و گسترش فرهنگ صلح و سازش توسط شما پرونده‌ها با سازش فیصله یابد و در این راه حتما از تجربه‌های ارزشمند شوراهای حل اختلاف نهایت استفاده را کنید.

در پایان این مراسم احکام اعضاء ستاد صبر استان تهران توسط حشمتی مهذب به او اعطاء شد.

میز خبر

تیم هندبال نوجوانان فیروز آباد نماینده استان فارس در مسابقات هندبال ۵ نفره کشور قهرمان ایران شد



چراغی – شیراز: بر اساس این گزارش هیات هندبال استان: تیم نوجوانان فیروزآباد در یک بازی حساب شده موفق گردید تیم قدرتمند هندبال بافق یزد را از پیش رو بردارد

شایان ذکر است فینال این مسابقات با حضور دکتر پاکدل ریاست محترم فدراسیون هندبال ایران، مهندس فلاحی فرماندار پاسارگاد، حاج آقا عزیزی امام جمعه معزز، غلامشاهی ریاست هیات هندبال استان فارس، دکتر نجمی مسؤل کمیته همگانی اداره کل، رضایی ریاست محترم اداره ورزش و جوانان و دیگر مقامات عالی این شهرستان برگزار شد.

بیش از ۱۸۰ واحد تولیدی و صنعتی در ایلام گازدار می‌شوند

رییس گازرسانی به صنایع و مجتمع های مسکونی شرکت گاز استان ایلام گفت: با برنامه ریزی‌های انجام شده تلاش می‌شود تا پایان سال جاری ۱۸۰ واحد تولیدی و صنعتی در استان ایلام گازدار شوند که در این راستا، از ابتدای سال جاری تاکنون ۲۹ واحد گازدار شده‌است.

به گزارش روابط عمومی شرکت گاز استان ایلام؛ شهناز سلطانی افزود: از بدو گازرسانی به استان تاکنون ۹۸۶ واحد تولیدی و صنعتی اعم از صنایع عمده و جزء در نقاط مختلف شهری و روستایی به شبکه سراسری گاز طبیعی متصل شده‌است.



وی اظهار داشت: با توجه به نقش صنایع در رونق و آبادانی استان و در راستای منویّات مقام معظم رهبری به منظور حمایت از تولید داخلی، گازرسانی به صنایع واجد شرایط همچنان یکی از اولویت‌های اصلی شرکت گاز استان ایلام به شمار می‌رود.

رییس گازرسانی به صنایع و مجتمع های مسکونی شرکت گاز استان ایلام تصریح کرد: در شروع سال جاری و با وجود تمام محدودیت‌های ناشی از شیوع ویروس کرونا، با تلاش کارکنان و پیمانکاران اجرایی تا اواسط تیرماه جاری تعداد ۲۹ واحد تولیدی و صنعتی به شبکه سراسری گاز متصل شده که باعث صرفه جویی سالانه ۴۲ میلیون لیتر سوخت های مایع می‌شود.

سلطانی خاطرنشان کرد: گازرسانی به صنایع علاوه بر ایجاد ارزش افزوده فراوان برای استان ایلام، باعث کاهش آلودگی صنایع شده و بدین ترتیب موجب ارتقاء شاخص‌های حفظ و بهبود محیط زیست و توسعه پایدار می‌شود.

رییس گازرسانی به صنایع و مجتمع های مسکونی شرکت گاز استان ایلام گفت: با توجه به نامگذاری سال جاری به نام تولید، پشتیبانی‌ها و مانع‌زدایی‌ها از سوی مقام معظم رهبری و اهداف تعیین شده در این سال با همت و تلاش جمعی همکاران شرکت گاز استان تا اواسط تیرماه سال جاری، این شرکت شاهد تحقق ۷۵ درصدی اهداف مصوب سال جاری در خصوص جایگزینی گاز با سوخت‌های فسیلی بوده است.

سلطانی با بیان اینکه از ابتدای سال جاری تاکنون ۱۲ کیلومتر خط انتقال و شبکه برای واحدهای تولیدی و صنعتی انجام شده است، افزود: ۸۰ کیلومتر خط تغذیه و شبکه در پیمانهای جاری واحد گازرسانی به صنایع در نظر گرفته شده است که هم اکنون ۴۰ کیلومتر آن فعال و در حال اجرا است.

وی با بیان اینکه میزان مصوب جایگزینی گاز با سوخت‌های فسیلی در سال جاری ۱۵ هزار متر مکعب در ساعت است، اظهار داشت: از ابتدای سال جاری تاکنون با گازرسانی به این ۲۹ واحد صنعتی، بیش از ۱۱ هزار و ۲۰۰ متر مکعب در ساعت گاز به جای سوخت‌های فسیلی جایگزین شده است.

بهره‌برداری از ۱۰ پروژه مسکونی با حضور رییس جمهوری در خراسان رضوی

همزمان با هشتادمین برنامه طرحهای کلان ملی که با حضور ویدیو کنفرانسی رییس جمهوری و وزیر راه و شهرسازی در بهره‌برداری از طرحهای این وزارتخانه همراه شد، ۱۰ پروژه مسکونی و زیربنایی در خراسان رضوی روز دوشنبه توسط مدیرعامل شرکت مادر تخصصی عمران شهرهای جدید در شهر گلبهار به بهره‌برداری رسید.

مدیرعامل شرکت عمران شهر جدید گلبهار در این آیین گفت: برای دومین بار در دولت دوازدهم در برنامه ای با حضور ویدیو کنفرانسی رییس جمهوری و مقام عالی وزارت، در شهر گلبهار از ۱۰ پروژه مسکونی شامل بهره برداری از ۴۸۴ واحد مسکونی طرح اقدام ملی مسکن، ۵۶۸ واحد مسکن مهر، پارک موضوعی انرژی، یک مدرسه، یک مجتمع فرهنگی و مذهبی با اعتبار ۱۴۰ میلیارد تومان در خراسان رضوی بهره برداری می شود. هومن گریوانی افزود: همزمان با افتتاح این طرحها، عملیات اجرایی ۲ طرح دیگر شامل ساخت هزار و ۴۱۵ واحد مسکن طرح اقدام ملی مسکن و پارک محله گلشهر به مساحت ۲ هکتار در مجموع با اعتبار ۲۲۲ میلیارد تومان در خراسان رضوی، در شهر جدید گلبهار آغاز شد. به گزارش ایرنا، در این مراسم همزمان با خراسان رضوی، عملیات اجرایی ۶۲ طرح روبنایی و زیربنایی و مسکونی در کشور و ۲۸ هزار و ۵۰۰ واحد مسکن مهر و مسکن اقدام ملی در کشور به بهره برداری رسید که اعتبار هزینه شده و یا اختصاص یافته برای مجموع آنها ۲۴ هزار و ۱۱۹ میلیارد تومان بود.

پیشخوان
Pishkhan.com

کاهش پروتکل‌ها در استان سمنان

برگزاری مراسم زیر سایه کرونا



قرمز شدن وضعیت سمنان و گرمسار، کاهش رعایت پروتکل ها و نزدیکی به تعطیلات عید قربان در کنار همجواری با استان‌های وضعیت قرمز، بیم گسترش بیماری در استان سمنان را افزایش داده است.

آخرین اطلاعات و داده‌ها از سوی وزارت بهداشت نشان می‌دهد شرایط در دو شهرستان گرمسار و سمنان از لحاظ شیوع ویروس کرونا قرمز است همچنین شهرستان‌های شاهرود و میامی دامغان و مهدی‌شهر در شرایط نارنجی و هشدار جدی قرار دارند و سرخه و آرادان تنها شهرستان‌های زرد در استان سمنان هستند.

شرایط شیوع کرونا در سطح استان سمنان سبب شده تا نماز جمعه در شهرهای سمنان و گرمسار برگزار نشود و در دیگر شهرها هم برگزاری نماز با رعایت مسائل بهداشتی میسر است.

از سوی دیگر بررسی‌ها نشان می‌دهد که رعایت پروتکل‌های بهداشتی و فاصله گذاری اجتماعی در سطح استان کاهش یافته است، شب گذشته در چندین نقطه استان سمنان شاهد برگزاری مراسم عروسی، برگزاری مراسم یادبود در مساجد و همچنین حضور گسترده مسافران نوروزی متعدد بودیم که بیم بیشتر ویروس کرونا را توسط انسان می‌دهد.

با توجه به نزدیکی تعطیلات عید قربان و همچنین همجواری استان سمنان با استان‌هایی که وضعیت مساعدی ندارند مانند تهران و گلستان احتمال تغییر و بحرانی شدن شرایط از لحاظ شیوع ویروس کرونا وجود دارد و این موضوع سبب شده تا هشداری جدی از سوی مسئولان به مردم داده شود تا از مسافرت‌های غیر ضروری و همچنین تجمعات دوری کنند از سوی دیگر به روشنی شاهد هستیم که استفاده از ماسک و دستکش در سطح شهرهای استان با کاهش چشمگیری روبرو است این همان هشداری است که دانشگاه‌های علوم پزشکی سمنان و شاهرود درباره ساده انگاری در خصوص ویروس کرونا می‌دهند.

این در حالی است که نوع دلتا یا همان ویروس کرونا ی هندی سرعت شیوع به شدت بیشتری داشته و پروتکل‌ها حتی نسبت به سال گذشته هم می‌بایست بیشتر مورد رعایت مردم قرار گیرد شگفت‌آور اینکه هیچ کنترلی بر مبادی ورودی و خروجی استان سمنان از استان‌های قرمز رنگ وجود نداشته و تنها دوربین‌های پلیس نسبت به جریمه خودروها اقدام می‌کنند که قطعاً مانعی برای شیوع ویروس کرونا نیست.

رعایت پروتکل‌های بهداشتی ضروری است

رئیس دانشگاه علوم پزشکی سمنان در این راستا و در گفتگو با مهر با بیان اینکه طی ۲۴ ساعته منتهی به پایان پنجشنبه ۱۸ مورد بیمار جدید در بیمارستان کوثر سمنان بستری شدند، گفت: بیم شیوع بیشتر بیماری به ویژه در مجاورت با استان‌های قرمز در سطح استان سمنان به شدت احساس می‌شود.

سید نوید دانایی با بیان اینکه رعایت پروتکل‌های بهداشتی و فاصله گذاری اجتماعی و همچنین استفاده از ماسک و جلوگیری از سفرهای غیر ضروری مهمترین توصیه‌ها به مردم است، بیان کرد: همراهی بیشتر مردم با مسئولان می‌تواند در کاهش شیوع بیماری بسیار مؤثر باشد.

وی افزود: به همت دو خیّر چهار دستگاه ونتیلاتور به ارزش ۱۲ میلیارد ریال و همچنین پنج تشک بیمارستانی مخصوص و مواج، به ارزش یک میلیارد ریال به بیمارستان کوثر سمنان اهدا شد تا شاهد خدمت‌رسانی بهتر به بیماران کرونایی باشیم.

۱۳۳ بیمار در شاهرود بستری شدند

وضعیت در شرق استان سمنان نیز مناسب نیست به‌گونه‌ای که رضا چمن رئیس دانشگاه علوم پزشکی شاهرود در گفتگو با خبرنگار مهر از بستری شدن ۱۳۳ بیمار کرونایی در بیمارستان امام حسین شاهرود خبر داد و به خبرنگار مهر گفت: در ۲۴ ساعت گذشته ۶۲ مورد مراجعه بیماران کرونایی را در شاهرود و میامی شاهد بودیم که به بستری ۲۸ نفر انجامید.

وی افزود در ۲۴ ساعت گذشته همچنین ۹۰۰ واکسن کرونا در سطح شهرستان‌های شاهرود و میامی برای جامعه هدف بالای ۶۵ سال تزریق شد و همچنین امیدواریم با روند ارسال واکسن به سمت دانشگاه‌های علوم پزشکی شاهرود و سمنان شاهد سریع‌تر شدن روند واکسیناسیون باشیم، در سطح کشور هفت و نیم میلیون دوز واکسن تاکنون تزریق شده و این خبر روز گذشته از سوی وزارت بهداشت اعلام شد.

شرایط کنونی نشان می‌دهد که وضعیت بازار در زمینه شیوع ویروس کرونا اصلاً مساعد نیست همچنین باید گفت رعایت پروتکل‌های بهداشتی و همچنین فاصله گذاری اجتماعی می‌بایست بیش از گذشته رعایت شود در این بین اما سهل گرفتن موضوع به بدتر شدن شرایط منجر می‌شود.

اختصاص ۱۱۷ میلیارد تومان بودجه برای کارهای اولویت‌دار استان ایلام

رئیس قوه قضاییه در پایان سفر خود به استان ایلام گفت: این سفر به دو منظور اتفاق افتاد؛ اولا از سال ۹۶ تاکنون به این استان سفری انجام نشده بود و ثانیا بدلیل مشکلات استان، سزاوار است خدمت بیشتری به مردم ارائه دهیم.

حجت‌الاسلام محسنی اژه‌ای در نشست خبری خود در پایان این سفر همچنین گفت: بر اساس اولویت ها و مقدورات فعلی، با کمک سایر دستگاه های ذی ربط ۱۱۷ میلیارد تومان تخصیص داده شد که برای مدت مشخص تا ظرف امسال و دو سال آینده برای کارهای اولویت‌دار هزینه شود.

وی افزود: مقرر شد با همکاری استانداری، سازمان بازرسی و سایر دستگاه ها لیستی از کلیه بنگاه های اقتصادی و مراکز تولیدی که با مشکلاتی مواجه هستند و یا پروژه هایی که نیمه تمام باقی مانده‌اند تهیه شود و کارگروه‌هایی انتخاب شود تا با کمک دولت پروژه‌های نیمه تمام، تمام شود.رئیس قوه قضاییه تصریح کرد: در خصوص مواردی که مشکل آن‌ها، مربوط به خود قوه قضاییه است دستور داده شد تا هر چه سریع‌تر مشکلاتشان بررسی شود.حجت‌الاسلام اژه‌ای گفت: در خصوص پرونده‌های کثیرالشاکی دستوراتی داده شد تا هرچه سریع‌تر تعیین تکلیف شوند.وی افزود: برخی از عدم اجرای به موقع احکام گلایه داشتند که قرار شد به صورت ویژه مورد بررسی قرار گیرد و اگر احیانا حکمی هست که صادر و قطعی شده اما اجرا نشده بررسی شود که علت عدم اجرا چه بوده و اجرا شود.رئیس قوه قضاییه گفت: مقامات عالی قوه قضاییه از جمله رئیس دیوان عالی کشور، دادستان کل کشور، معاون اول و تعدادی از همکاران دیگر به مدت چهار تا پنج ساعت با مردم به صورت حضوری گفت و گو کردند و صحبت‌های آن ها را شنیدند. در همین جا ترتیبی داده شد که تقاضاها و نامه‌ها ثبت گردد و با آن‌ها تماس گرفته شود تا مشکلاتشان حل شود.اژه‌ای افزود: با تعداد محدودی نیز خود بنده دیدار کردم و مطالبشام را شنیدم. در حدی که ممکن بود دستور داده شد و درخصوص مابقی این درخواست‌ها قرار شد تا هفته آینده پیگیری شود.

کشف سه محموله مواد مخدر در شهرستان لامرد

چراغی – شیراز : رئیس کل دادگستری استان فارس از کشف سه محموله مواد مخدر در شهرستان لامرد با تلاش و هوشیاری سربازان گمنام امام زمان (عج) و همچنین پلیس مبارزه با مواد مخدر طی دو روز اخیر خبر داد.

حجت الاسلام و المسلمین سیدکاظم موسوی در تشریح این خبر بیان داشت: بزرگترین محموله کشف شده به میزان ۷۰۰ کیلوگرم تریاک می باشد که با تسلط اطلاعاتی سربازان گمنام امام زمان (عج) شناسایی و توقیف گردید.

وی در این خصوص با بیان اینکه عوامل ترانزیت این مواد تحت تعقیب مأموران می باشند گفت: قاچاقچیان شناسایی و به زودی جهت برخورد قضایی و اجرای قانون در اختیار دستگاه قضایی قرار خواهند گرفت.

وی در ادامه با بیان اینکه در دو مورد کشف دیگر نیز میزان ۲۰۸ کیلوگرم و همچنین ۱۷۰ کیلوگرم تریاک از یک خودرو سمند و یک منزل مسکونی کشف و ضبط شده است گفت: در این خصوص نیز یک متهم بازداشت و یک دستگاه خودرو سمند متوقف و یک باب منزل مسکونی نیز پلمپ شده است .

رئیس کل دادگستری استان فارس با اشاره به اینکه هر روز با تلاش و همت ضابطین قضایی در دستگاه های امنیتی و انتظامی مقادیر قابل توجهی از انواع مواد مخدر کشف و ضبط می شود گفت: متاسفانه مواد مخدر به عنوان ام الفساد، زمینه انحراف جوانان را فراهم می کند که در راستای پیشگیری از آسیب های ناشی از توزیع مواد مخدر دادگستری استان در کلیه حوزه های قضایی بخصوص در گلوگاه های ورودی و خروجی استان همواره همکاری اطلاعاتی، امنیتی و انتظامی با ضابطین را در دستور کار قرار داده است.

رئیس شورای قضایی استان تصریح کرد: تسلط سربازان گمنام امام زمان (عج) به اطلاعات و شیوه های مختلف فعالیت باندهای قاچاق مواد مخدر و به کارگیری راهکارهای مناسب شناسایی قاچاقچیان باعث شده است مسیر استان فارس برای سوداگران مرگ پر خطر و پر هزینه شده و اغلب محموله های مواد مخدر با اِشراف اطلاعاتی ضابطین شناسایی و با دستورات قضایی دادستان های سراسر استان ضبط شوند.



رئیس مجمع نمایندگان اردبیل:مدیران در اردبیل از سرکشی به شهرستانها و روستاها اکراه دارند

رئیس مجمع نمایندگان استان اردبیل گفت: مدیران استان اردبیل از سرکشی به شهرستان‌ها و روستاها اکراه داشته و از آن دوری می کنند.

میرغنی نظری اظهار کرد: در روزهای پایانی دولت برخی از مدیران و مسئولان استان اردبیل کم توجهی آشکاری را به روستانشینان و شهرهای دورافتاده انجام می‌دهند که به هیچ وجه این رفتار و اقدامات پسندیده نیست.

وی تصریح کرد: نباید در این روزهای پایانی دولت دوازدهم کارها معطل امروز و فردا شود و یا مدیران از انجام مأموریت‌ها و مسئولیت‌های خود ابا داشته باشند.

رئیس مجمع نمایندگان استان اردبیل گفت: ما در سرکشی به مناطق روستایی با دغدغه جدی روستانشینان در حوزه آب شرب، عمران روستایی به ویژه نبود راه مناسب مواجه هستیم که انتظار دارند مسئولان استانی و ملی در حل مشکلات پیش‌قدم شده و حداقل به سرکشی‌ها و دلجویی از ساکنان این مناطق اقدام کنند.

نظری افزود: در عمده مناطق محروم و روستایی در کنار تبعیض و بی‌عدالتی و عدم توسعه متوازن، ما با چالش‌های جدی در بخش تأمین آب روستایی روبه‌رو هستیم به گونه‌ای که در برخی از روستاها حتی ساکنان در تهیه آب شرب و سایر نیازمندی‌های اولیه دچار گرفتاری اساسی هستند.

وی در بخش دیگری از سخنان خود خاطر نشان کرد: در بازدیدی که در روزهای اخیر از روستاهای منطقه به ویژه چنارق و سیلجق داشتیم، متوجه شدیم که ساکنان این روستاها از امکانات اولیه نظیر آب، برق و گاز محروم هستند که قول مساعد برای گازرسانی و همچنین تأمین امکانات اولیه به آنها دادیم تا از طریق مسئولان استان پیگیر برآورده شدن این مطالبات باشیم.

نظری با انتقاد از وضعیت نامناسب راه‌های روستایی اضافه کرد: عدم تأمین قیر و سایر امکانات بهانه‌ای است که مدیران راهداری و حمل و نقل جاده‌ای بارها آن را یادآور شدند در حالی که چنین بهانه‌هایی قابل قبول نیست و باید هر چه سریع‌تر مدیران استانی با حضور در روستاها و مناطق محروم پیگیر حل مشکلات باشند.

وی با انتقاد از مدیران بنیاد مسکن، ارتباطات و فناوری اطلاعات، راهداری و آب و فاضلاب استان در بی‌توجهی صرف به مناطق محروم و روستایی بیان کرد: چنانچه این مشکلات و نارسایی‌ها در مناطق روستایی برطرف نشده و حق اهالی این مناطق به موقع پرداخت نشود با کسی مماشات نکرده واز تریبون مجلس، وزرا و رؤسای سازمان‌ها را برای پاسخگویی دعوت خواهیم کرد.

نظری ادامه داد: ما از مدیران دستگاه‌های اجرایی انتظار داریم تا روز آخر مأموریت و مسئولیت خود به وظایف خطیر خود عمل کنند و سرکشی در این زمینه پسندیده و قابل قبول نخواهد بود.

میز خبر

معاون خدمات مشترکین آبفای استان اصفهان:

مصارف غیر ضروری آب را به ساعاتی غیر از زمان اوج مصرف هدایت کنید

به تاخیر انداختن مصارف غیر ضروری راهکاری بسیار ساده و اثرگذار بر مدیریت مصرف آب در زمان های اوج مصرف است.

معاون خدمات مشترکین و درآمد شرکت آب و فاضلاب استان اصفهان با اشاره به اینکه عمدتا، مشکل توزیع آب در گرم ترین ساعات از گرم ترین روزهای سال اتفاق می افتد، از مشترکین آب استان خواست با راهکاری ساده، در مدیریت توزیع آب همکاری کنند.

سید محسن صالح تاکید کرد: چنانچه هر یک از ما مصرف غیرضروری خود را به زمانی خارج از ساعات اوج مصرف هدایت کند، بخش زیادی از مشکل توزیع که ناشی از تمرکز تقاضا در ساعات محدود است برطرف خواهد شد.

وی در ادامه با ذکر مثالی در این رابطه افزود: به عنوان مثال شستشوی البسه یا آبیاری باغچه و برخی دیگر از موارد مشابه، مصارفی است که در اغلب موارد می توانند با یک برنامه ریزی قبلی در خارج از ساعات اوج مصرف انجام شود و در آن صورت از تحمیل بار تقاضای اضافی به شبکه توزیع آب جلوگیری خواهد شد؛ ضمن اینکه به دلیل انطباق بخشی از ساعات اوج مصارف برق با آب، نقش چشمگیری هم در مدیریت همزمان مصارف در دیگر حامل های انرژی خواهد داشت.

صالح در پایان با اشاره به کمبود شدید منابع تامین آب در سال جاری از کلیه مشترکین درخواست کرد با این راهکار ساده، ابتکار عمل در بخشی از مدیریت مصرف آب را به دست گرفته و کارایی شبکه توزیع را افزایش دهند.

حمایت از ۴۶۷ نخبه تحت حمایت کمیته امداد فارس

چراغی – شیراز: مدیرکل کمیته امداد فارس گفت: در حال حاضر ۴۶۷ نخبه دانش آموز، دانشجو، طلبه و دانش آموخته مددجوی این استان در حوزه های مختلف تحصیلی، ورزشی و دینی از حمایت های ویژه کمیته امداد بهره مند می شوند.



محمد بذرافشان، مدیر کل امداد فارس با بیان اینکه توانمندسازی افراد در زمینه های مختلف از اهداف مهم این نهاد است، افزود: در حال حاضر ۴۶۷ نفر از مددجویان نخبه تحت حمایت کمیته امداد استان فارس در زمینه های مختلف علمی-پژوهشی، علوم قرآنی، ورزشی، فرهنگی - هنری و مخترعین شناسایی شده اند.

وی با اعلام این خبر در ادامه یادآور شد: از تعداد نخبگان مذکور، ۲۶۳ نفر دانش آموز، ۹۷ نفر دانشجو، ۲۰ نفر طلبه و ۸۶ نفر نیز غیر محصل هستند. در ضمن از دانشجویان نخبه تحت حمایت ۲۲ نفر از این عزیزان در مقطع دکتری تحصیل می کنند.

بذرافشان تصریح کرد: نخبگان تحت حمایت به سطح رتبه ای یک، دو و سه تقسیم بندی می شوند که در رتبه یک یا بین المللی و ملی دو برابر هزینه تحصیل، در رتبه ۲ یا کشوری ۷۵ درصد هزینه تحصیل و در رتبه سه یا استانی ۵۰ درصد هزینه تحصیل را دریافت می کنند. همچنین طبق تفاهم نامه ای که با بنیاد ملی نخبگان بسته شده است این عزیزان در طول سال از آموزشهای تخصصی رایگان بهره مند می شوند.

مدیر کل امداد فارس در پایان خاطر نشان کرد: در حال حاضر تعداد ۴۲۸۳۶ دانش آموز و ۴۱۵۲ دانشجو تحت حمایت کمیته امداد استان فارس هستند.

بازدید نماینده مردم پاوه و اورامانات از شرکت توزیع نیروی برق استان کرمانشاه

دکتر آرش لهونی نماینده مردم پاوه، جوانرود، ثلاث باباجانی و روانسر در مجلس شورای اسلامی با حضور در ستاد شرکت توزیع نیروی برق استان کرمانشاه از اموردیسپاچینگ و سامانه ۱۲۱ (حوادث و اتفاقات) بازدید کرد.

به گزارش روابط عمومی شرکت توزیع نیروی برق استان کرمانشاه، در این بازدید، دکتر لهونی از نحوه خدمات رسانی به مشترکین برق استان کرمانشاه و علل خاموشی های اخیر بارعایت اجرای عدالت اعمال قطعی های برق در سطح شهرهای استان قرار گرفت.

در ادامه، مهندس مرآتی مدیرعامل شرکت توزیع نیروی برق استان کرمانشاه با اشاره به افزایش دمای هوا و و کاهش شدید بارش ها در سال اخیر گفت: متاسفانه با خشکسالی کم سابقه در کشور عملا نیروگاه های برقابی با کمبود تولید مواجه شده و تعدادی نیز از مدار خارج شدند و از طرفی نیز گرمای هوا، استفاده از وسایل سرمایشی را از سوی مشترکین ارجمند به شدت افزایش داده است که باعث افزایش ۲۰ درصدی مصرف نسبت به زمان مشابه در سال گذشته است .

مهندس مرآتی با بیان اینکه برنامه خاموشی‌ها در سایت شرکت توزیع برق استان کرمانشاه به آدرس www.kpedc.ir اطلاع رسانی می شود، گفت: اعمال خاموشی های با برنامه در استان به صورت عادلانه و با رعایت مساوات تقسیم بندی شده است و شهروندان درصورت خاموشی بیش از دو و نیم ساعت می توانند مراتب را به شماره ۱۲۱ (حوادث و اتفاقات) گزارش نمایند.

در پایان دکتر لهونی ضمن بازدید از اموردیسپاچینگ و نحوه خدمات رسانی این شرکت، در سامانه ۱۲۱(حوادث و اتفاقات) حضور یافت و تلفنی با مشترکین برق صحبت نمود.

وی ضمن تشکر از سعه صدر مشترکین، از آنها خواست تا با رعایت مدیریت مصرف برق به خصوص از ساعات اوج مصرف ،شرکت توزیع نیروی برق را در راستای نیرورسانی مطمئن و پایدار یاری نمایند.

پیشخوان
Pishkhan.com

مدیر ارشد خدمات فنی و پشتیبانی شرکت فولاد مبارکه:

شرکت فولاد مبارکه حتی با کاهش سهمیه برق در تولید و تأمین نیاز بازار فعال است



مدیر ارشد خدمات فنی و پشتیبانی شرکت فولاد مبارکه با بیان اینکه شرکت توانیر با اعمال برنامه مدیریت بار، حدود ۴۰ درصد نیاز برق فولاد مبارکه را محدود می‌کند، گفت: تولید محصول و تأمین نیاز بازار حتی با کاهش سهمیه برق در فولاد مبارکه انجام می‌شود.

جواد نیلی احمدآبادی در خصوص تأثیر و اجرای طرح مدیریت بار در مجموعه بزرگ فولاد مبارکه، اظهار کرد: در واقع از اواخر اردیبهشت‌ماه فولاد مبارکه مشمول محدودیت‌های مدیریت بار شده است.

وی افزود: سال‌های گذشته برنامه مدیریت بار از نیمه خردادماه و بعضا از ابتدای تیرماه آغاز می‌شد، اما امسال این محدودیت‌ها بسیار زودتر اعمال گردید و سهمیه برق فولاد مبارکه کاهش یافت.

مدیر ارشد خدمات فنی و پشتیبانی شرکت فولاد مبارکه تأکید کرد: به‌طور قطع هرچه به روزهای گرم‌تر و تیرماه نزدیک می‌شویم، شدت محدودیت‌های مدیریت بار بیشتر می‌شود و این امر محدودیت‌هایی را برای خطوط تولید فولاد مبارکه به همراه دارد.

وی با بیان اینکه در زمینه برق همانند سال‌های گذشته، برنامه مدیریت بار به فولاد مبارکه اعلام شد، توضیح داد: به‌طور معمول برخی توقفات و تعمیرات اساسی خط تولید را برای فصل گرم تابستان پیش‌بینی کرده‌ایم، اما امسال با توجه به‌شدت قطعی‌ها، جدا از توقفات برنامه‌ریزی‌شده، برخی توقفات اضطراری برق هم خواهیم داشت که موجب کاهش تولید می‌شود.

نیلی تأکید کرد: البته با توجه به انعطاف‌پذیر بودن مجموعه فولاد مبارکه در خصوص محصولات میانی، امروز توانسته‌ایم اثرات این محدودیت‌ها را به حداقل برسانیم.

وی با ذکر مثالی توضیح داد: یکی از نیازهای فولاد مبارکه آهن اسفنجی است که تولید آن نیاز به تأمین آب و برق دارد و اگر این محصول را خودمان تولید کنیم، هزینه‌های ما کمتر می‌شود، اما زمانی که محدودیت‌های آب، گاز یا برق برای فولاد مبارکه اعمال می‌شود، با توجه به اینکه نمی‌توانیم خط تولید فولاد مبارکه را برای تأمین نیاز بازار متوقف کنیم، ناچار می‌شویم آهن اسفنجی را با کیفیت کمتر و قیمت بیشتر خریداری کنیم.

وی تصریح کرد: شاید میزان تولید محصول نهایی فولاد مبارکه از محدودیت برق آن‌چنان کاهش نیابد، اما به‌طورقطع با افزایش هزینه‌های تولید مواجه می‌شویم، با وجود این، تأثیر قطعی برق در حدی نخواهد بود که خللی در تأمین نیازهای مشتریان ایجاد شود.

به گفته مدیر ارشد خدمات فنی و پشتیبانی شرکت فولاد مبارکه، فولاد مبارکه همواره برنامه تعمیرات اساسی خود را در تابستان برای کاهش مصرف برق و در زمستان برای کاهش مصرف گاز پیش‌بینی می‌کند، بنابراین این توانایی را داریم که محصولات نهایی را تولید و نیاز بازار را تأمین کنیم.

وی با بیان اینکه شرکت توانیر با اعمال برنامه مدیریت بار، حدود ۴۰ درصد نیاز برق فولاد مبارکه را محدود می‌کند، گفت: مصرف برق فولاد مبارکه در ساعت ۱۰۰۰ مگاوات است، اما با اجرای محدودیت‌های طرح مدیریت بار، مصرف برق به ساعتی ۶۰۰ مگاوات کاهش می‌یابد.

نیلی با بیان اینکه فولاد مبارکه همواره همکاری خوبی با دیسپاچینگ ملی دارد و بعضا برای پایداری شبکه برق کمک‌های بیشتری هم خواهد داشت، تأکید کرد: با توجه به سراسری بودن شبکه برق، اگر این شبکه دچار اخلال شود، کل شبکه از دست می‌رود و برگرداندن آن ممکن است حتی بیش از یک روز به طول انجامد.

وی ادامه داد: دیسپاچینگ ملی ارتباط مستقیم و تنگاتنگی با فولاد مبارکه دارد، بنابراین اکنون محدودیت‌های کاهش مصرف برق در فولاد مبارکه حدود ۴۰ درصداست.

مدیر ارشد خدمات فنی و پشتیبانی شرکت فولاد مبارکه درباره تأثیر بسته‌های تشویقی که توانیر بعد از اجرای طرح مدیریت بار به صنایع تخصیص می‌دهد، گفت: این بسته‌ها اصلا جوابگوی خسارات توقف تولید، گران‌تر خریدن محصولات میانی و آسیب دیدن تجهیزات فولاد مبارکه نیست و در مجموع میزان خسارات اصلا قابل‌قیاس با بسته‌های تشویقی نیست.

روزهای خوبی برای آبادان و خرمشهر پیش‌بینی نمی‌شود

مدیرعامل سازمان آب و برق خوزستان گفت: اگر ۷۵ مترمکعب بر ثانیه آب به آبادان و خرمشهر نرسد، آب مورد نیاز نخیلات و پس زدن شوری در بهمنشیر تامین نمی‌شود و EC به شدت بالا می‌رود. با توجه به وضعیت کشت شلتوک، در ماه‌های آینده روزهای خوبی برای آبادان و خرمشهر پیش‌بینی نمی‌شود.

فرهاد ایزدجو در جلسه شورای هماهنگی مدیریت بحران خوزستان با موضوع بررسی مشکلات تامین آب استان خوزستان که جمعه (۲۵ تیرماه) در استانداری خوزستان برگزار شد، اظهار کرد: میزان ورودی آب به مخازن خوزستان در سال آبی ۱۴۰۰-۹۹ حدود ۱۳ میلیارد و ۴۰۰ میلیون مترمکعب بوده که نسبت به متوسط درازمدت که ۲۳ میلیارد و ۶۰۰ میلیون مترمکعب بود، حدود ۴۳ درصد کاهش یافته است.

وی افزود: براساس مصوبه‌ای که در اردیبهشت‌ماه امسال داشتیم، کل آب قابل برنامه‌ریزی ۵ میلیارد و ۱۹۳ میلیون مترمکعب بود که در پایان شهریورماه ۲ میلیارد و ۷۵۰ میلیون مترمکعب باید در مخازن باقی می‌ماند اما با توجه به اینکه حوضه‌های آبی خوزستان به ویژه حوضه دز در شرایط بسیار حادی قرار گرفتند، این برنامه مجددا بازنگری شد.

مدیرعامل سازمان آب و برق خوزستان تصریح کرد: بر این اساس حجم مفید در پایان شهریورماه به یک میلیارد و ۹۶۰ میلیون مترمکعب می‌رسد که این میزان نسبت به خشکسالی سال ۹۷ حدود ۳۹۰ میلیون مترمکعب کمتر است. این ریسک پذیرفته‌شده، در خصوص تامین آب کشت پاییزه است.

مدیرعامل سازمان آب و برق خوزستان با اشاره به تعیین آب کشت فصلی و همچنین ممنوعیت کشت فصلی، گفت: برای کسانی که کشت شلتوک نداشته باشند مشوق‌هایی در نظر گرفته شد به گونه‌ای که در آب‌های کشت فصل بعدی ۲۰ درصد تخفیف اعمال می‌شود. برای کسانی که کشت شلتوک داشته باشند نیز پروانه بهره‌برداری آب و اشتراک برق و تحویل نهاده و وام کشاورزی به مدت سه سال، تعلیق خواهد شد.



ایزدجو بیان کرد: موجودی مخازن خوزستان در ۲۴ تیرماه امسال ۴ میلیارد و ۱۵۰ میلیون مترمکعب بوده است در حالی که در سال گذشته در مدت مشابه ۹ میلیارد و ۷۵۰ میلیون مترمکعب بود.

مدیرعامل سازمان آب و برق خوزستان با بیان اینکه متوسط کشت شلتوک در خوزستان ۶۰ هزار هکتار بوده است، گفت: در حال حاضر کشت شلتوک در خوزستان به ۹۰ هزار هکتار رسیده است. از ابتدای کشت در سال جاری تاکنون از ۳۲ هزار هکتار کشت شلتوک ممانعت شد. ۹ هزار و ۷۸۰ هکتار کشت شلتوکی که آبگیری شده را نیز از طریق قطع برق، خشک کرده‌ایم.ایزدجو بیان کرد: میزان کشت شلتوک در سال ۹۸ در استان خوزستان حدود ۲۰۰ هزار هکتار و در سال ۹۹ حدود ۱۸۰ هزار هکتار بود.

وی افزود: امسال به دلیل یک سری موج‌های بلند در خلیج فارس، شوری آب آبادان و خرمشهر بالا رفت اما در دهه اول تیرماه بند خاکی مارد احداث شد و اکنون شوری آب حدود ۳ هزار میکروموس است.

مدیرعامل سازمان آب و برق خوزستان تصریح کرد: باید حدود ۷۵ مترمکعب آب بر ثانیه به آبادان و خرمشهر برسد.

با توجه به گسترش کشت شلتوک، در صورت برداشت آب و ورود زهاب این کشت‌ها به کارون، قطعا از مردادماه کیفیت آب به شدت تحت تاثیر قرار می‌گیرد.

وی افزود: اگر ۷۵ مترمکعب بر ثانیه آب به آبادان و خرمشهر نرسد، آب مورد نیاز نخیلات و پس زدن شوری در بهمنشیر تامین نمی‌شود و EC به شدت بالا می‌رود. با توجه به وضعیت کشت شلتوک، در ماه‌های آینده روزهای خوبی برای آبادان و خرمشهر پیش‌بینی نمی‌شود.

مدیرعامل سازمان آب و برق خوزستان گفت: در حال حاضر روستای یزد نو و روستای امام علی(ع) مشکل آب شرب دارند که خط آب غدیر به روستای امام علی(ع) رسیده و تا یک هفته آینده این روستا آبرسانی می‌شود. شرکت آب و فاضلاب نیز برای روستای یزد نو در حال انجام اقداماتی است تا مشکل این روستا نیز برطرف شود.

با حضور معاون علمی و فناوری ریاست جمهوری و استاندار فارس:

رونمایی از ۱۹ محصول دانش بنیان در دانشگاه علوم پزشکی شیراز

چراغی - شیراز: با حضور معاون علمی و فناوری ریاست جمهوری، استاندار فارس، نماینده مردم شیراز در مجلس شورای اسلامی و رییس دانشگاه علوم پزشکی شیراز، از ۱۹ محصول جدید دانش بنیان در حوزه سلامت، رونمایی شد.

معاون علمی و فناوری ریاست جمهوری روز سه شنبه در سفر به شیراز و بازدید از مراکز رشد دانشگاه علوم پزشکی شیراز گفت: خوشحالم از اینکه دانشگاه علوم پزشکی شیراز به سمت دانش بنیان شدن در حرکت است و تلاش در این مسیر همچنان ادامه دارد.

سورنا ستاری با مهم برشمردن بهره مندی از دانش مهندسان پزشکی در این حوزه افزود: ایجاد و پیشبرد پروژه های مشترک بین دانشگاه علوم پزشکی و اساتید و متخصصان مهندسی پزشکی بسیار مهم است.او اظهار کرد: اینکه مهندسان الکترونیک، ICT، حوزه های مهندسی و مکانیک بتوانند در عرصه های مختلف با دانشگاه علوم پزشکی همکاری کنند اتفاق بزرگی است و امیدوارم این مسیر و اقدامات تداوم موفقی داشته باشد.

استاندار فارس نیز در این آیین با اشاره به برنامه سفر معاون علمی و فناوری ریاست جمهوری، بازدید از دانشگاه علوم پزشکی و خدمات بهداشتی درمانی شیراز و پارک علم و فناوری و شرکت های دانش بنیان این دانشگاه را یکی از برنامه های سفر این مقام مسوول به شیراز عنوان کرد و گفت: در این بازدیدها در زمینه تجهیزات پزشکی، روش های نوین درمانی، داروها و موارد مرتبط با حوزه سلامت فعالیت های جدیدی در دانشگاه علوم پزشکی انجام شده و مورد حمایت واقع خواهد شد.

عنایت اله رحیمی بازدید از دانشگاه صنعتی و پارک نوآوری و شرکت های نوآور و دانش بنیان این دانشگاه را از دیگر دستاوردهای این سفر و تصمیم گیری در زمینه ایجاد و توسعه شرکت های نوآور و زیست بومی برای بهره مندی از توان علمی دانشجویان و اساتید دانشگاه صنعتی، عنوان کرد.

وی اضافه کرد: همچنین از کارخانه نوآوری استان فارس به عنوان بزرگ ترین کارخانه نوآوری کشور بازدید شد که حدود ۶۰ شرکت دانش بنیان در این کارخانه فعالیت دارند و اقدامات خوبی در زمینه های IT، اینترنت و مجموعه های شیمیایی، نفت، برق و الکترونیک و مباحث جدید دیجیتال و الکترونیک در حال انجام است.

استاندار فارس، از بازدید معاون علمی و فناوری ریاست جمهوری از دانشگاه شیراز و پارک و علم و فناوری استان فارس در ادامه این برنامه ها، خبر داد و گفت: از سال ۹۲ تاکنون، استان فارس رشد بسیار خوبی در زمینه علم و فناوری داشته است؛ به نحوی که هم اکنون از مجموع بیش از هزار و صد شرکت فعال در این زمینه، بیش از ۲۰۰ شرکت از آنها مربوط به شرکت های دانش بنیان و سایر شرکت ها فناور هستند؛ با توجه به اینکه شیراز قطب علمی جنوب کشور محسوب می شود جایگاه بسیار خوبی را در زمینه توسعه علم و فناوری در کشور داریم.



رحیمی در بخش دیگری از صحبت های خود از حمایت از شرکت های دانش بنیان و ارایه کمک های صندوق صنایع پیشرو، معاونت علمی و فناوری ریاست جمهوری و منابع استانی به بخش های علمی و فناوری در استان خبر داد.

میز خبر

معاون خدمات مشترکین آبفای استان اصفهان:

مصارف غیر ضروری آب را به ساعاتی غیر از زمان اوج مصرف هدایت کنید

به تاخیر انداختن مصارف غیر ضروری راهکاری بسیار ساده و اثرگذار بر مدیریت مصرف آب در زمان های اوج مصرف است.

معاون خدمات مشترکین و درآمد شرکت آب و فاضلاب استان اصفهان با اشاره به اینکه عمدتا، مشکل توزیع آب در گرم ترین ساعات از گرم ترین روزهای سال اتفاق می افتد، از مشترکین آب استان خواست با راهکاری ساده، در مدیریت توزیع آب همکاری کنند.

سید محسن صالح تاکید کرد: چنانچه هر یک از ما مصرف غیرضروری خود را به زمانی خارج از ساعات اوج مصرف هدایت کند، بخش زیادی از مشکل توزیع که ناشی از تمرکز تقاضا در ساعات محدود است برطرف خواهد شد.

وی در ادامه با ذکر مثالی در این رابطه افزود: به عنوان مثال شستشوی البسه یا آبیاری باغچه و برخی دیگر از موارد مشابه، مصارفی است که در اغلب موارد می توانند با یک برنامه ریزی قبلی در خارج از ساعات اوج مصرف انجام شود و در آن صورت از تحمیل بار تقاضای اضافی به شبکه توزیع آب جلوگیری خواهد شد؛ ضمن اینکه به دلیل انطباق بخشی از ساعات اوج مصارف برق با آب، نقش چشمگیری هم در مدیریت همزمان مصارف در دیگر حامل های انرژی خواهد داشت.

صالح در پایان با اشاره به کمبود شدید منابع تامین آب در سال جاری از کلیه مشترکین درخواست کرد با این راهکار ساده، ابتکار عمل در بخشی از مدیریت مصرف آب را به دست گرفته و کارایی شبکه توزیع را افزایش دهند.

پشت خط اشغال ۱۲۲ نمانید

شکایات و حوادث آب و فاضلاب را در پرتال آبفای اصفهان ثبت و پیگیری کنید

در پی افزایش بی سابقه تماس های مردمی با سامانه ارتباط با مشتریان آبفای استان اصفهان در روزهای اخیر، لینک ارتباط با سامانه ۱۲۲ در پرتال این شرکت راه اندازی شد.

این اقدام به منظور ارتباط سریع تر با شهروندانی است که به دلیل اشغال بودن خطوط تلفن، موفق به برقراری تماس با سامانه ۱۲۲ نمی شوند.

برهمین اساس از این پس شهروندان گرامی می توانند علاوه بر تلفن ۱۲۲ به پرتال شرکت آب و فاضلاب استان اصفهان به نشانی www.abfaes-fahan.ir مراجعه و پیشنهادها، انتقادها، شکایات و محل حوادث یا قطع احتمالی آب و خدمات فاضلاب را ثبت و پیگیری کنند.

با فعال شدن لینک سامانه ۱۲۲ در پرتال آبفای استان اصفهان، یکی از کارشناسان سامانه ارتباط با مشتریان این شرکت به صورت برخط و شبانه روزی، درخواست های مردمی را رصد کرده و برای بررسی و اعزام گروه های رسیدگی به حوادث به قسمت های ذیربط ارجاع می دهد.

واکسیناسیون افراد ۴۵ سال به بالا در سیستان و بلوچستان آغاز شد

پیشخوان
Pishkhan.com

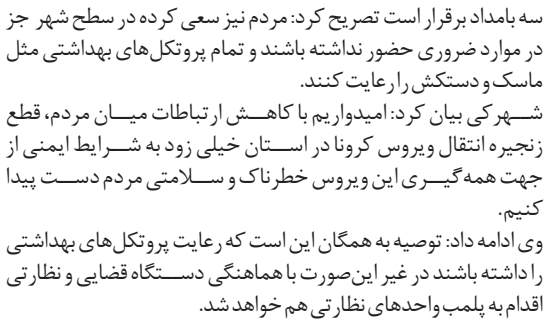

مدیرکل دفتر مدیریت بحران استانداری سیستان و بلوچستان با بیان اینکه فراخوان واکسیناسیون کرونا برای گروه سنی بالای ۴۵ سال از امروز شنبه در استان صادر شده گفت: همچنین افراد بالای ۴۰ سال در صورت داشتن بیماری زمینه‌ای می توانند برای واکسیناسیون اقدام کنند.

علیرضا شهرکی اظهارداشت: در حوزه کرونا این هفته در شرایط ثابتی از جهت مبتلایان به این ویروس در سیستان و بلوچستان قرار داریم و نمی توانیم نوید نزولی شدن میزان مبتلایان را بدهیم.

وی افزود: شرایط خدمات به بیماران کرونایی در سیستان و بلوچستان با توجه به سفر وزیر بهداشت و موافقت ایشان مبنی بر رایگان شدن هزینه‌های درمانی این ویروس بهبود یافته و از اینرو زمینه‌ساز مراجعه افراد بیشتری به مراکز درمانی شده است.

مدیرکل دفتر مدیریت بحران استانداری سیستان و بلوچستان بیان کرد: در این چند روز اخیر مردم، اصناف و بازاریان همراهی کامل را داشته که با تداوم این همراهی‌ها و رعایت هر چه بیشتر پروتکل‌های بهداشتی حجم بیماران سرپایی و انتشار ویروس کرونا کاهش پیدا خواهد کرد.

وی با بیان اینکه همچنان ممنوعیت تردد درون شهری در ساعات ۲۲ تا سه بامداد برقرار است تصریح کرد: مردم نیز سعی کرده در سطح شهر جز در موارد ضروری حضور نداشته باشند و تمام پروتکل‌های بهداشتی مثل ماسک و دستکش را رعایت کنند.

شهرکی بیان کرد: امیدواریم با کاهش ارتباطات میان مردم، قطع زنجیره انتقال ویروس کرونا در استان خیلی زود به شرایط ایمنی از جهت همه‌گیری این ویروس خطرناک و سلامتی مردم دست پیدا کنیم.

وی ادامه داد: توصیه به همگان این است که رعایت پروتکل‌های بهداشتی را داشته باشند در غیر این‌صورت با هماهنگی دستگاه قضایی و نظارتی اقدام به پلمب واحدهای نظارتی هم خواهد شد.

مدیرکل دفتر مدیریت بحران استانداری سیستان و بلوچستان خاطرنشان کرد: عادی‌انگاری و سهل‌انگاری در رعایت اصول بهداشتی و عدم رعایت پروتکل‌ها از سوی مردم علت اصلی شیوع گسترده ویروس کرونا در استان است.

وی با بیان اینکه تمامی پروتکل‌های ابلاغ شده در شهرهای قرمز مانند محدودیت تردد، خروج و ورود به این شهرها و محدودیت فعالیت مشاغل وجود دارد تاکید کرد: در شهرهای وضعیت قرمز مشاغل گروه ۲، سه و چهار و در شهرها نارنجی مشاغل گروه سه و چهار تعطیل است.

نخستین شب شعر "زمزم رضوی" از سوی آبفای استان اصفهان برگزار می شود

نخستین شب شعر زمزم رضوی با محوریت اهمیت و قداست آب، سوم تیرماه جاری، از سوی شرکت آب و فاضلاب استان اصفهان برگزار می شود.

این شب شعر را شرکت آب و فاضلاب استان اصفهان با همکاری اداره کل فرهنگ و ارشاد اسلامی استان، سازمان جهادکشاورزی و بانک مسکن اصفهان به مناسبت میلاد مسعود ثامن الحجج حضرت علی بن موسی الرضا (ع) و در سومین روز از هفته صرفه جویی در مصرف آب برگزار می کند.

شب شعر زمزم رضوی با حضور شاعرانی از سراسر کشور با محوریت "آب و نفحات آسمانی"، "آب و سرگذشت اصفهان"، "آب و لطافت شعر"، "آب و آینده" و "آب و سلامتی" ، در مرکز تحقیقات جهاد کشاورزی استان اصفهان واقع در عمارت صارم الدوله برگزار می شود.

پس از اعلام فراخوان نخستین شب شعر "زمزم رضوی" در اردیبهشت ماه امسال، بیش از ۷۰ اثر از ۴۶ شاعر، در قالب شعر کلاسیک و نو به دبیرخانه رسید.

در نخستین شب شعر "زمزم رضوی" از ۸ اثر برگزیده تقدیر و مجموعه آثار برتر به صورت کتاب منتشر خواهد شد .

شرکت تحقیقات غرب نهاده چغندرکاران کرمانشاه و خوزستان را تامین می کند

مدیرعامل شرکت تحقیقات زراعی و خدمات آزمایشگاهی کارخانجات قند غرب کشور، از آغاز تأمین و توزیع بذر،کود و سم مورد نیاز کشاورزان چغندرکار استان و صدور آن به استان‌های دیگر در آینده‌ای نزدیک خبر داد.

«مصطفی علی‌حسینی» در گفت و گو با خبرنگار ایرنا با بیان اینکه شرکت متبوع یکی از کامل‌ترین آزمایشگاه های خاک شناسی را در سراسر کشور داراست، اظهار داشت: خدمات آزمایش خاک محصولات زراعی مختلف کشاورزی، تعیین نیاز تغذیه ای و کودی محصولات زراعی مختلف، تأمین نهاده های مصرفی چغندرکاران کارخانه قند شامل کودهای ریز مغذی و سموم از جمله فعالیت های عمده این شرکت است.

وی افزود: خدمات این شرکت از آنرو حائز اهمیت است که در راستای کمک به کشاورزان و ارتقای این بخش به عنوان یکی از مهم ترین بخش های اقتصاد ایران فعالیت می کند. فراموش نکنیم که کشاورزی به گونه ای موتور محرکه اقتصاد در چارچوب اقتصاد مقاومتی است.

مدیر عامل شرکت تحقیقات زراعی و خدمات آزمایشگاهی کارخانجات قند غرب کشور در ادامه گفت: این شرکت در سال ۹۹ حدود ۴۰۰ واحد بذر، ۶۲۰۰ لیتر علف کش و حشره کش(با توجه به نیاز کشاورزان) و ۷۰۰ پکیج کود مایع تقویتی که باعث رشد و شادابی چغندر می شود را جهت عرضه به کشاورزان چغندرکار منطقه کرمانشاه تهیه و توزیع کرده است.

علی‌حسینی افزود: این شرکت در سال جاری سم، کود و بذر مورد نیاز کشاورزان منطقه کرمانشاه را که به کشت بهاره چغندر مشغول اند تأمین نموده و بر آن است تا شهریور ماه ۱۴۰۰ نهاده های مصرفی کشاورزان خوزستان و مناطق گرمسیری استان کرمانشاه را نیز تأمین نماید.

مدیرعامل شرکت تحقیقات زراعی غرب، در پایان بر استفاده از همه پتانسیل ها و ظرفیت های این شرکت به نحو مطلوب تأکید و تصریح کرد: چشم انداز شرکت متبوع، گسترش دامنه ارائه خدمات و تأمین و توزیع نهاده های مذکور در سطح بسیاری از استان ها است.

به گزارش ایرنا، استان کرمانشاه اکنون ۲ کارخانه قند فعال شامل بیستون و اسلام آبادغرب دارد و مجوز سومین کارخانه قند کرمانشاه نیز در حال طی کردن مراحل صدور است.

کرمانشاه استانی پهناور در غرب ایران با ۲۵ هزار کیلومتر مربع مساحت، یکی از استان‌های مهم از حیث کشاورزی و منابع طبیعی محسوب می‌شود به طوریکه ۷۰ درصد مساحت استان را عرصه‌های منابع طبیعی با بیش از ۵۲۷ هزار هکتار جنگل و یک میلیون و ۱۹۲ هزار هکتار مرتع تشکیل داده است.

همچنین بیش از ۹۵۰ هزار هکتار زمین کشاورزی در استان کرمانشاه وجود دارد که سالانه چهار میلیون و ۵۷۵ هزار و ۸۱۴ تن انواع محصولات زراعی، باغی، دامی و شیلات و آبزیان در استان تولید می‌شود.

امسال ۱۱ هزار هکتار زمین کشاورزی زیر کشت چغندرقند می‌رود و پیش‌بینی می‌شود از این سطح ۷۰۰ هزار تن از این محصول برداشت شود.

استان کرمانشاه ۲ میلیون نفر جمعیت ساکن در ۱۴ شهرستان، ۳۱ بخش، ۳۲ شهر، ۸۶ دهستان و ۲ هزار و ۵۹۵ آبادی دارد و ۲.۴ درصد جمعیت کشور در این استان سکونت می کنند که از این تعداد ۷۵ درصد در نقاط شهری و ۲۵ درصد در نقاط روستایی زندگی می کنند.

مدیر طراحی و مهندسی فولاد مبارکه:

فولادمبارکه هیچ‌گاه روند توسعه‌ای خود را متوقف نمی‌کند



علیرضا غفارپور در گفت‌وگو با خبرنگار فولاد، با بیان اینکه کلیه پروژه‌های سرمایه‌گذاری فولاد مبارکه (توسعه و بهینه‌سازی) در واحد طراحی و مهندسی تعریف می‌شود، اظهار کرد: در این واحد سالانه یک سبد پروژه تعریف و در کنار آن خدماتی از جنس طراحی برای نواحی مختلف ارائه می‌شود. به‌علاوه، واحدهای خدمات فنی و قراردادی، جانمایی و مرکز اسناد نیز در کنار این بخش حضور دارند و از عوامل مهم پیشبرد طرح‌های مهندسی محسوب می‌شوند.

وی افزود: جنس خدمات واحد مهندسی کارخانه از جنس «توسعه»، «بهینه‌سازی» و «پشتیبانی» است. این مسئله از ابتدا نیز در قالب نظام ایلوا برای فولاد مبارکه پیش‌بینی شده است.

مدیر طراحی و مهندسی فولاد مبارکه تصریح کرد: در تعریف و انجام مطالعات یک پروژه، آیتم‌های مختلفی مانند مصرف انرژی، مباحث زیست‌محیطی، جنبه‌های مالی و اقتصادی و مباحث مرتبط با ظرفیت تولید و کاهش تعمیرات لحاظ می‌شود، هرچند کاربرد یا هدف پروژه‌ها متفاوت باشد. برای مثال، آیتم‌های مذکور ممکن است در پروژه‌های اجرایی توسعه یا محیط‌زیست یا موضوعات مرتبط با مسئولیت‌های اجتماعی با رویکردهای مختلفی لحاظ شود.

غفارپور گفت: به‌طور متوسط سالانه حدود ۱۵۰ تا ۲۰۰ پروژه اولویت‌دار از حدود ۷۰۰ پیشنهاد موجود به واحد مهندسی کارخانه وارد می‌شود. در همه پروژه‌های اولویت‌دار سعی بر به اتمام رساندن پروژه در مدت‌زمان یک سال است، اما گاه به‌دلیل برخی مسائل اتمام فرایند پروژه بیش از یک سال طول خواهد کشید. با این حال باید توجه داشت که حداقل در ۷۰ درصد موارد، این پیشرفت در یک سال ابتدایی آغاز پروژه قابل دست‌یابی است.

وی ادامه داد: در بازه زمانی ۵ سال اخیر، از ۱۲۵۰ پروژه‌ای که به این بخش وارد شده، نزدیک به یک‌هزار مورد انجام شده و حدود ۲۵۰ مورد در دست اقدام است. باید توجه داشت که شاید بسیاری از پروژه‌های اجراشده در این بخش به نظر توسعه‌ای نباشد، اما دقیقا یا از جنس توسعه و یا در راستای توسعه است. همچنین بسیاری از بهبودها و پروژه‌هایی که در این بخش تعریف می‌شود به‌نوعی پشتیبان تولید است؛ بنابراین فعالیت این واحد دقیقا در راستای پشتیبانی و حمایت از تولید است.

مدیر طراحی و مهندسی فولاد مبارکه تصریح کرد: در سال جدید پروژه‌های متفاوتی در نواحی مختلف با هدف توسعه تعریف شده است. برای مثال، در پروژهٔ نورد گرم ۲، بسیاری از پروژه‌های پشتیبان و جنبی در این واحد تعریف و اجرا می‌شود. آزمایشگاه تست محصول و تجهیزات مربوطه، تأمین انرژی (آب، برق و گاز)، تجهیزات و شبکه مخابرات و داده و همچنین جاده‌های دسترسی و مسیر ریلی جهت ورود و خروج محصولات نهایی این بخش ازجمله پروژه‌های حائز اهمیت این حوزه است که در حال انجام مطالعات اجرایی آن هستیم. همچنین پروژه‌های دیگری در سایر نواحی تولیدی و پشتیبانی و ستاد در این مجموعه تعریف شده و در دست طراحی است.

غفارپور اظهار کرد: از بین تقریبا ۲۰۰ پروژه موجود برای اجرا در هر سال، تقریبا ۳۰ تا ۴۰ پروژه از جنس توسعه کلان است؛ اما از نظر مالی همین تعداد پروژه بیش از نیمی از کل بودجه سرمایه‌گذاری سالیانه شرکت را جهت طرح‌های توسعه به خود اختصاص می‌دهد. سایر پروژه‌ها نیز از جنس بهینه‌سازی و در راستای بهبود یا پشتیبانی از شرایط موجود شرکت است. ما به همراه متقاضیان پروژه‌هایی را در سطح شرکت تعریف می‌کنیم که یا به پشتیبانی و رفع موانع تولید مربوط می‌شود و یا با توسعه‌های خطوط تولید متناسب با شرایط داخلی و بازار در ارتباط است. این واحد همچنین بر اساس نیاز، با مدیریت اجرای پروژه‌ها در زمینه اصلاحات احتمالی و یا تغییرات طرح‌ها همکاری نزدیکی دارد.

مدیر طراحی و مهندسی فولاد مبارکه با اشاره به اهمیت اجرای پروژه‌های توسعه‌ای و بهینه‌سازی در این شرکت اظهار کرد: انجام توسعه و هزینه در این مسیر از نشانه‌های پویایی و بلوغ یک شرکت است.

پیش‌بینی بودجه پروژه‌های سرمایه‌گذاری فولاد مبارکه در سال جاری در واحد مهندسی کارخانه، ۳۵۰۰ میلیارد تومان است؛ درحالی‌که همین مبلغ در سال گذشته برابر با ۱۸۰۰ میلیارد تومان بوده است. باید توجه داشت که فولاد مبارکه هیچ‌گاه روند توسعه‌ای خود را متوقف نمی‌کند. غفارپور در پایان از کلیه مجموعه‌های همکار در طراحی پروژه‌ها و به‌ویژه کارشناسان و مشاوران امر طراحی در این بخش به‌عنوان دو رکن اصلی در تعریف و طراحی پروژه‌ها تشکر کرد.

سازمان اوقاف با رعایت حق وقف به مستاجران کمک می‌کند

معاون امور اوقافی، حقوقی و ثبتی با بیان تشکیل کمیسیون املاک در سازمان اوقاف برای تسهیل، دقت و احقاق حقوق موقوفات در مجوزهایی که سازمان مرکزی باید صادر کند، گفت: سازمان اوقاف و امور خیریه با رعایت حق وقف و مطالبه حقوق موقوفات تلاش می‌کند به مستاجرین ومتصرفین کمک کند.

به گزارش ایرنا از سازمان اوقاف و امور خیریه، حجت‌الاسلام امرالله حسنی‌نیا اظهار کرد: کمیسیون املاک در سازمان اوقاف جهت تسهیل، دقت و احقاق حقوق موقوفات برای مجوزاتی که سازمان مرکزی باید صادر کند، تشکیل می‌شود؛ با این هدف که هم حقوق مستاجرین و متصرفین موقوفات رعایت شود و هم حق موقوفه به‌خوبی لحاظ شده و مشکلی پیش نیاید.

وی ادامه داد: در حال حاضر این کمیسیون سه سال است که در دوران مدیریت جدید سازمان اوقاف و امور خیریه شکل گرفته و فعالیت خود را آغاز کرده است و به منظور ارزیابی فعالیت این کمیسیون در استان‌ها بازدیدهای میدانی صورت می‌پذیرد که مجوزهای صادره آیا تاکنون اجرا شده است و یا چنانچه در مرحله اجرا با مشکلاتی برخورد کرده، بتوانیم این مشکلات را شناسایی کنیم تا مجدداً بررسی لازم جهت احقاق حقوق وقف صورت پذیرد.

معاون امور اوقافی، حقوقی و ثبتی سازمان اوقاف و امور خیریه با بیان اینکه اگر به قوانین وقف و وقفنامه‌ها به دقت عمل شود، نیاز به صدور مجوز از سوی سازمان مرکزی نیست، تصریح کرد: معمولاً مجوز برای مواردی گرفته می‌شود که بر خلاف قاعده و قانون حرکت شده است؛ به‌عنوان مثال فردی ملک موقوفه را بدون اجازه تصرف کرده و طی ۲۰ سال گذشته در تصرف خود داشته و در آن مستحدثات و اعیانی بنا کرده است؛ پس اگر بخواهیم که دقیقا طبق قانون رفتار و عمل کنیم، باید این شخص را نسبت به آن اراضی و املاک موقوفه خلع ید و ممنوع‌المداخله کرد، اما از آنجا که تعداد این افراد و موارد مشابه در کشور فراوان است و ضمن آنکه بسیاری از متصرفین بدون علم و آگاهی از موقوفه بودن بطور ناخواسته در این شرایط قرار گرفته و متصرف شده‌اند، باید برای اینگونه موارد مجوز واگذاری اعیان صادر شود.

حجت‌الاسلام حسنی‌نیا افزود: متوسطه پاسخگویی به درخواست‌های استان‌ها برای صدور مجوز واگذاری اعیان معمولاً ۲۰ روز کاری بوده البته این مسئله منوط به این است که کارشناسی‌های لازم و شناخت و رعایت حقوق متصرف و مستاجر و موارد فنی پیرامون آن توسط استان قبلا انجام و جمع‌آوری شده باشد؛ اما از آنجا که معمولاً افراد متصرف مستنداتی در اختیار ندارند و در عین حال ادعای حقوق مختلفی می‌کنند، این مسئله موجب طولانی شدن پروسه صدور مجوز می‌شود؛ یعنی بدون داشتن اجازه در حالی که ملک موقوفه را تصرف کرده‌اند، اقدام به احداث اعیان می‌کنند و این خلاف قانون است.

وی گفت: سازمان اوقاف و امور خیریه با رعایت حق وقف و مطالبه حقوق موقوفات تلاش می‌کند به مستاجرین و متصرفین کمک کند و کار آنها را تسهیل کند زیرا برخی به‌دلیل عدم آشنایی با قوانین و مقررات اوقاف و موقوفه حاضر نیستند که تمکین کنند و این مسئله منجر به طرح پرونده در محاکم قضایی می‌شود؛ در نتیجه مشکلات زیادی را برای خود به وجود می‌آورند؛ اما سازمان اوقاف از تمامی این افراد دعوت می‌کند که با مراجعه به ادارات اوقاف نسبت به پرداخت حقوق موقوفه و اراضی که در تصرف دارند، اقدام کنند و حتی با صدور مجوزهای لازم این افراد می‌توانند سند اعیانی بگیرند و هم تسهیلات بانکی دریافت کنند و هم برای ملکشان پروانه بگیرند و موقوفه نیز به حقوق وقف دست می‌یابد.

معاون امور اوقافی، حقوقی و ثبتی سازمان اوقاف و امور خیریه تاکید کرد: نکته مهم این است که چنانچه مستاجر یا متصرف موقوفات برای پرداخت حقوق موقوفه اقدامی نکنند در سال‌های بعد با مشکلات عدیده مواجه می‌شوند، زیرا با توجه به روند ثبت اسناد مالکیت طی سال‌های آینده دیگر برگ کاغذی اعتبار نخواهد داشت و حتماً تمامی اوراق باید رسمی شود و برای رسمی شدن اسناد خود باید حتماً مجوزهای لازم را از سازمان اوقاف دریافت کرده باشند؛ بنابراین در چنین شرایطی در آینده قطعاً با مشکلات بیشتری مواجه می‌شوند و به نفع آنهاست که در فرصتی که وجود دارد، تقاضا دهند و برای این امر به ادارات اوقاف مراجعه کنند.

حجت‌الاسلام حسنی‌نیا خاطرنشان کرد: سازمان اوقاف و امور خیریه تلاش می‌کند تا ضمن رعایت حقوق شرعی وقف تا حد امکان با متصرفین همکاری کند تا در ضمن صدور مجوزها، مشکلات مردم حل شود و هم حقوق موقوفات تعیین تکلیف شود؛ البته نسبت به متصرفین که مدت طولانی املاک و اراضی موقوفه را در تصرف دارند و هیچگونه اقدامی جهت پرداخت حقوق موقوفه نکرده‌اند و هم‌اکنون نیز اراده‌ای برای پرداخت حقوق شرعی وقف ندارند؛ قطعا در برابر این افراد اقدام قضایی می‌شود.

مشارکت مستقیم مردم در بازآفرینی محله همت آباد

به گزارش پایگاه خبری وزارت راه و شهرسازی (اصفهان)؛ علیرضا قاری‌قرآن مدیرکل راه و شهرسازی استان اصفهان در نشست عمران و آبادانی در کنگره « استان اصفهان و توسعه ملی » اظهار کرد: در استان اصفهان براساس مطالعات وتحقیقات میدانی بعمل آمده بالغ بر ۱۴ هزار هکتار از اراضی شهری در زمره بافتهای فرسوده وناکارآمد شهری قرار دارد که این میزان بیش از ۱۰٪ کل بافتهای فرسوده وناکارآمد کشور را شامل می‌شود.

مدیرکل راه و شهرسازی استان اصفهان در خصوص طرح بازآفرینی محله همت‌آباد گفت: حدود ۷۵ هکتار از بافت فرسوده اصفهان مربوط به این محله بوده که در طرح بازآفرینی آن تلاش می‌شود تا با ایجاد فضای مناسب، مردم برای ساخت و ساز و نوسازی خانه‌های خود تشویق شوند.

وی، سه ضلع اصلی طرح بازآفرینی شهری را مردم، بخش خصوصی و (دولت و شهرداری) دانست و بیان داشت: با اجرای این طرح، ساخت شهرها جای خود را به ساخت کالبد شهری می‌دهد و کیفیت زندگی مردم در بافتهای میانی و حاشیه‌ای بهبود می‌یابد.

مدیرکل راه و شهرسازی استان اصفهان با بیان اینکه در طرح بازآفرینی بافت فرسوده شهری، از زمین خود مردم استفاده می‌شود تا خدمات و مسکن مناسب برای آنها فراهم شود، تصریح کرد: مهمترین اتفاق در اجرای این طرح، جلب اعتماد مردم است تا داشته‌های خود را برای ساخت و ساز قرار دهند. همچنین اجرای برنامه‌های فرهنگی و اجتماعی برای جلب اعتماد مردم در طرح بازآفرینی بافت فرسوده شهری ضروری است.

وی همچنین با اشاره به اینکه اصفهان باید پاسخگوی تمدن و میراثی که از سالیان دور به ویژه از یک هزار و ۴۰۰ سال پیش به عنوان نخستین دوره پایتختی دارد، باشد اذعان داشت: به همین دلیل ظرفیت واقعی جمعیت آن دو میلیون نفر نیست و افزایش آن کار شهر را دشوار می‌کند.

وی با اشاره به حدود ۴۰ هزار واحد مسکونی خالی در کلانشهر اصفهان که معادل ۱۰ درصد خانه‌های خالی تهران است، تصریح کرد: ۶۰ تا ۷۰ درصد این واحدها در مجموعه شهید کشوری و ولی عصر بوده چرا که قرار است آنها آوردگاه یا کالای سرمایه‌ای باشند اما الگوی سپاهان‌شهر نسبت به مجموعه شهیدکشوری بهتر جواب داده است.

تأمین بخشی از برق موردنیاز فولاد مبارکه از بورس انرژی

مرتضی شیبانی، مدیر امور مجامع و ارزیابی شرکت‌های گروه فولاد مبارکه نیز درخصوص روند شکل‌گیری بورس کالا و حضور فولاد مبارکه اذعان داشت: بورس کالای ایران حاصل ادغام دو بورس فلزات و کشاورزی در سال ۱۳۸۷ است؛ در همین مسیر نیز با توجه به اهمیتی که بورس در روند و مکانیسم قیمت‌گذاری محصولات شرکت فولاد مبارکه داشته، این شرکت با دوراندیشی ضمن سهامدار شدن در بورس کالا، بخشی از سهام بورس کالا را برای کارکنان فولاد مبارکه پذیره‌نویسی کرد و ۸۰۰ نفر از کارکنان این شرکت سهامدار بورس کالای ایران شدند.

وی ادامه داد: اهمیت بورس کالا از این جهت است که مکانیسم قیمت‌گذاری محصولات و کشف قیمت در آن انجام می‌شود و بر اساس آن، صورت‌حساب برای مشتریان ارسال می‌شود؛ بنابراین لازم است شرکت‌هایی که محصولاتشان در بورس کالا عرضه می‌شود در هیئت‌مدیره بورس کالا نیز نماینده‌ای داشته باشند تا بتوانند از حقوق شرکت دفاع کنند.

وی با اشاره به بورس انرژی یادآور شد: شرکت فولاد مبارکه بخشی از برق موردنیاز خود را با فرایندی شبیه بورس کالا، از بورس انرژی تأمین می‌کند؛ ناگفته نماند که بسیاری از شرکت‌های خصوصی تولیدکننده برق تمایل دارند تا برق تولیدی خود را به‌جای فروش به دولت، در بورس انرژی به فروش برسانند و بهای آن را نقدا دریافت کنند.

شیبانی اضافه کرد: شرکت فولاد مبارکه نیز طی سال‌های اخیر موفق به تأمین بخشی از برق موردنیاز خود از طریق بورس انرژی با قیمتی مناسب نسبت به نرخ مصوب گردیده و بهای آن را نیز به‌صورت نقدی پرداخت می‌کند که این موضوع هم به نفع تولیدکننده و هم به نفع مصرف‌کننده است.

فروش محصولات شرکت فولاد مبارکه در بورس کالا که مطابق با قوانین تعریف‌شده کشور است، یکی از راهکارهای مناسب جهت حفظ شفافیت کالا و همچنین ایجاد فضای رقابتی برای تولید است؛ به عبارت دیگر، حذف واسطه‌ها و دسترسی مستقیم مصرف‌کننده واقعی به مواد اولیه که از طریق بورس، کشف قیمت و پس از آن عرضه می‌شود، از دلایل مهم افزایش حضور تولیدکنندگان و مصرف‌کنندگان بیش از گذشته در بورس است.

جذب ۲۷۰میلیارد ریال تسهیلات برای ایجاد اشتغال مددجویان بهزیستی نیشابور

سید موسی الرضا حسینی نماینده روزنامه کشوری جوانان در نیشابور

۲۷۰میلیارد ریال تسهیلات برای ایجاد اشتغال مددجویان بهزیستی شهرستان نیشابور تخصیص داده شده است.

دکتر صدر رئیس اداره بهزیستی نیشابور در نشست خبری با اصحاب رسانه شهرستان نیشابور گفت: ۱۳٪ جمعیت نیشابور را افراد افراد مورد هدف سازمان بهزیستی تشکیل می دهند که این امر ایجاد می کند که بسترها و زیرساخت های معابر شهر مناسب افراد معلول باشد و تاکنون ۳۵ درصد از معابر نیشابور مناسب سازی شده است.

او وی با اشاره به اینکه ۱۲ مرکز مثبت زندگی طی یک سال گذشته در نیشابور راه اندازی شده است افزود: بیشتر فعالیت ها و خدمات سازمان بهزیستی به این مراکز سپرده شده است و سازمان بهزیستی نظارت مستقیم بر این مراکز دارد.

رئیس سازمان بهزیستی نیشابور با بیان اینکه ایجاد اشتغال برای مددجویان بهزیستی امری مهم است ادامه داد: از تعریق موسسات و سازمان های خصوصی برای حدود ۲۷۰ مددجو شغل ایجاد شده است که کارفرما شمال دریافت بیمه کارفرمایان می‌باشد.

دکتر صدر بیان کرد: در سال گذشته حدود ۳۰ میلیارد تومان تسهیلات اشتغال جذب شده است که امسال این مبلغ ۲۷ میلیارد تومان جهت اشتغال افزایش داشته است.

او تصریح کرد: در سال گذشته ۱۲۰متقاضی فرزند خواندگی به اداره بهزیستی نیشابور مراجعه کرده اند که به ۳۲خانواده متقاضی فرزند تحویل داده شده است که الباقی در دست اقدام می باشد.

رئیس اداره بهزیستی شهرستان نیشابور گفت: متاسفانه در سال گذشته شش نوزاد شیرخوار رها شده و ابتدای سال تا کنون دو نوزاد رها شده در نیشابور به مرکز شیرخوارگاه حضرت علی اصغر (ع) مشهد تحویل داده شده است.

همایش بین المللی گفتگوهای بینا فرهنگی خراسان بزرگ



مشهد مقدس سمیه باقرزاده- در نخستین روز از آیین گشایش همایش بین المللی گفتگوهای بینا فرهنگی که در دانشکده ادبیات دانشگاه فردوسی در پنل اول با محوریت زبان و ادبیات فارسی برگزار شد نمایندگانی از کشورهای افغانستان، ازبکستان، تاجیکستان، بنگلادش به صورت وبیناری و ایران به ایراد سخن پرداختند.

سرپرست اداره کل فرهنگ و ارشاد و اسلامی خراسان رضوی در ابتدای این همایش گفت: برگزاری همایش بامحوریت زبان وادبیات فارسی والگوهای فرهنگی پیرامون خراسان واسیای مرکزی اقدام ارزشمندی برای باز خواهی این امور است لذا سزاوارست از برگزار کنندگان در این همایش تقدیر و تشکر کرد.

یوسف امینی افزود: قبل از اسلام این آب وخاک مورد تعرض اسکندر مقدونی قرار گرفت و قشقاییان برخواسته از خاک خراسان بودند که بساط سلوکیان و اسکندریان را برچیدند همچنین مردمان پاک نهاد خراسان بودند که بعد از اسلام درقرن دوم هجری با اعتقاد به شعار حضرت محمد (ص) بنیادخلافت ساز مانی اسکندریان را برکندند و سپس نیز میزبانانی شایسته امام رضا(ع) در غرب شدند.

در ادامه رئیس دانشگاه فردوسی در همایش گفتگوهای بینا فرهنگی اظهار داشت: چیزی که باعث نزدیکی افراد میشود فرهنگ انهاست و برگزاری این همایش ها و تجمیع ظرفیت های مستقر در استان خراسان رضوی که در نوع خودش بی نظیر است باعث ارتقای این گفتگوها خواهد شد.

در حاشیه این همایش در مصاحبه اختصاصی خبرنگار سایه با معاون فرهنگی و رسانه اداره کل فرهنگ و ارشاد اسلامی خراسان رضوی با اشاره به آغاز همایش بین المللی گفتگوهای فرهنگی خراسان بزرگ در محل دانشکده ادبیات دانشگاه فردوسی مشهد گفت: این همایش با سخنرانی شش نفر از اساتید برگزار و در آغاز معاون فرهنگی وزیر فرهنگ و ارشاد اسلامی و همچنین ریاست دانشگاه فردوسی برگزار و آغازگر این همایش نیز سرپرست اداره کل فرهنگ و ارشاد اسلامی مطالب و خود را برای گشایش این همایش ابلاغ کردند.

افشین تحفه گر ادامه داد: در اولین روز همایش گفت‌وگوهای بینافرهنگی که کلاً با حضور ۸ کشور آسیایی کار خودش را آغاز کرده و مبنای کار و مبنای این گفت‌وگوها فرهنگ تاثیرگذار متقابل بین کشورهاست والبته اساتید مهمانی از هند بنگلادش و سریلانکا هم در این جمع حضور داشتند.

وی اظهار داشت: سخنانی که در اولین روز همایش در پنل اول با محوریت زبان و ادبیات فارسی به ایراد سخن پرداختند؛ پروفسور عبدالنبی ستارزاده از کشور تاجیکستان با موضوع رابطه های ادبی و زبانی خراسان و آسیای مرکزی، دکتر محمد ابوکلام سرکار از بنگلادش با موضوع نگاهی به جایگاه شاعران خراسان،پرفسور عالم جان دولت از ازبکستان با موضوع علی شیر نوایی و زبان فارسی، دکتر عبدالغفور آرزو از کشور افغانستان با موضوع نقش زبان فارسی در همگرایی منطقه به ایراد سخن پرداختند.

معاون فرهنگی و رسانه اداره کل فرهنگو ارشاد اسلامی خراسان رضوی گفت: در ادامه همچنین دکتر قبول عضو هیئت علمی دانشگاه فردوسی با موضوع همگرایی در واقع فرهنگی سخنرانی کرده و در انتهای دکتر محمدجعفر یاحقی از دانشگاه فردوسی مشهد کشور ایران با موضوع زبان و میراث مشترک ایران و آسیای مرکزی سخنرانی کرد.

تحفه گر افزود: این همایش ۴ روز در دانشکده ادبیات فارسی دانشگاه فردوسی برگزار خواهد شد. روز دوم با محور هنر و معماری هنر، روز سوم با مبحث عرفان، ادیان و تصوف و روز چهارم با محور گفت‌وگوی های فرهنگی و اجتماعی و تاثیر امام رضا علیه السلام در حوزه فرهنگی و اجتماعی خراسان بزرگ می باشد.

وی ادامه در خصوص محور صحبتهای این همایش اظهار داشت: در روزهای آینده با توجه به فرهنگ و اشتراکات بین کشورهای همسایه مخصوصاً کشورهای فارسی‌زبان و اشتراکات بسیار غنی و فرهنگی و خرده فرهنگ های مشترک است.

تحفه گر تصریح کرد: برگزاری این دسته از همایش ها و رویدادها نزدیکی بین کشورها را بیشتر کرده و در ایجاد صلح و امنیت منطقه هم تاثیر گذار خواهد بود.

وی ادامه داد: حتی در حوزه اقتصادی این کشورها می تواند تاثیرگزار بوده و به هر حال این اشتراکات میتواند پیوندهای غنی فرهنگی را عمیق تر و تعاملات بین این کشورها امنیت، آرامش، آسایش و صلح در منطقه می‌توان پایدار می کند.

تحفه گر با اشاره به برگزاری اینگونه همایش اظهار امیدواری کرد و افزود: اگرهمایش امروز نقطه هایی را جرقه گونه در ارتباط با تعمیق گفتگوهای فرهنگی ایجاد کند و در آینده از قبیل این همایش ها و رویدادها تداوم پیدا کند رسالت برگزار کنندگان در این همایش به انجام رسیده است.

وی بیان کرد: تا کنون به نظر می آید که با استقبال بی نظیری از طرف اساتید، فرهیختگان و علاقمندان و استان‌های خراسان جنوبی، شمالی، گلستان و کشورهای همسایه به فرهنگ فارسی و فرهنگ خراسان ایجاد شده و جای همایش اینگونه از همایش ها خالی بوده است.

گفتنی ست: وزارت فرهنگ و ارشاد اسلامی، معاونت امور فرهنگی آستان قدس رضوی و سازمان علمی فرهنگی آستان قدس رضوی تفاهمنامه مشترکی منعقد که متناظر با آن در این همایش اداره کل فرهنگ و ارشاد اسلامی خراسان ویژه معاونت امور فرهنگی و رسانه اداره کل فرهنگ و ارشاد اسلامی برگزار کننده این همایش است که با همکاری و نمایندگی سازمان ارتباطات اسلامی در خراسان، دانشگاه فردوسی مشهد، آستان قدس رضوی و نهادهای فرهنگی همکاری داشتند و دانشکده ادبیات و علوم انسانی دانشگاه فردوسی نیز فضای لازم را برای برگزاری این همایش مهیا و زمینه مشارکت جدی در این زمینه انجام دادند.

مدیر عامل ابفای کشور عنوان کرد:

اصفهانی ها با تخصص و مهارت خود بر تنش آبی سال ۱۴۰۰ غلبه می کنند



مدیرعامل شرکت مهندسی آب و فاضلاب کشور در ارتباط تلفنی با ستاد تنش آبی آبفای اصفهان، بر استمرار و توزیع عادلانه خدمات آبفا در سطح استان تاکید کرد.

حمید رضا جانباز با بیان این که امسال نسبت به ۵۰سال گذشته منابع آبی بسیار محدود است اعلام کرد: تامین پایدار آب شرب در بسیاری از مناطق دشوار است اما صنعت آبفای کشور این اطمینان را دارد که اصفهانی ها می توانند بر مشکلات کم آبی غلبه کنند.

وی با اشاره به تخصص و مهارت نیروی انسانی در آبفای استان اصفهان گفت: اصفهان در بسیاری از زمینه ها درصنعت آبفا در کشور پیشگام است و همین امر اصفهانی ها را در گذر از تنش آبی یاری می کند.

مدیرعامل شرکت مهندسی آبفای کشور افزود: در چند سال اخیر آبفای اصفهان توانست با ایجاد زیرساخت هایی مانند تله متری و پایش هوشمند شبکه در بخش بهره برداری، آب شرب را به صورت پایدار تامین کند.

جانباز با اشاره به افزایش دمای هوا در روزهای پایانی تیر و مرداد اظهار داشت: با این که هنوز سامانه دوم آبرسانی در اصفهان به بهره برداری نرسیده است اما انتظار می رود فعالان صنعت آبفا در اصفهان با بهره گیری از توان تخصصی خود آب شرب مردم را به صورت پایدار تامین کنند.

در ادامه این جلسه مدیر عامل شرکت آب و فاضلاب استان اصفهان گفت: با توجه به افزایش دما تا ۴۲ درجه در روزهای آینده سعی کرده ایم بستر لازم برای تامین آب شرب مردم در شهر ها و روستاها را مهیا سازیم.

هاشم امینی حفظ آرامش مردم استان را اولویت اول آبفا دانست و افزود: آبفای استان اصفهان تمام تلاش خود را به کار می گیرد تا بحران کم آبی با بهره گیری از ظرفیت نیروی انسانی متعهد و متخصص مدیریت شود و مردم با چالش کمتری در زمینه کم آبی رو به رو شوند.

وی درخصوص آبرسانی سیار در اصفهان اظهار داشت: در این روزهای گرم و بسیار سخت سعی کرده ایم آبرسانی سیار به مناطقی که با افت شدید فشار مواجه شدند در کوتاه ترین زمان ممکن صورت گیرد تا مردم برای دسترسی به آب شرب در تنگنا نباشند.

مدیرعامل آبفای استان اصفهان ابراز امیدواری کرد با همکاری مردم در مدیریت مصرف بهینه آب و تلاش شبانه روزی فعالان صنعت آبفا در اصفهان، این بحران را با کمترین تنش پشت سر بگذاریم.

مدیر عامل شرکت شهرکهای صنعتی استان البرز گفت:

به زودی ۲ خودرو امداد و نجات در اختیار شهرکهای صنعتی استان البرز قرار می گیرد

کرج- اکبری: مدیر عامل شرکت شهرکهای صنعتی استان البرز گفت: به زودی ۲ خودرو امداد و نجات در اختیار شهرکهای صنعتی استان البرز قرار می گیرد.

به گزارش روابط عمومی شرکت شهرکهای صنعتی استان البرز دکتر حمیدرضا عقاب نشین با اشاره به حوزه ایمنی و بهداشت و در برنامه های سالیانه شهرکهای صنعتی استان البرز اظهار داشت: در سال ۱۴۰۰ قطعا برنامه های بسیارخوبی را در دستور کار خود داریم که از جمله استحصال پساب شهرکهای صنعتی و باز چرخانی آب مورد نیاز شهرکهای صنعتی است.

وی با بیان اینکه ایجاد نواحی صنعتی در استان البرز یکی از برنامه های اصلی ما است، افزود: مطالعات زیست محیطی هر شهرک صنعتی برای ایجاد نواحی صنعتی جدید در دستور کار قرار دارد.



مدیر عامل شرکت شهرکهای صنعتی استان البرز با اشاره به اینکه در بحث ایمنی یک دستگاه خودرو آتشنشانی درسال جاری در برنامه های این شهرک وجود دارد، عنوان کرد: در این زمینه ۲ خودرو امداد و نجات تجهیز و آماده بهره برداری است که بعد از شماره گذاری تحویل این اداره می شود و یک تانکر ۳۰ هزار لیتری آب در بحث ایمنی به ناوگان آتش نشانی در اختیار ما قرار می گیرد.دکتر عقاب نشین با بیان اینکه ۱۰۰ شیر هیدرانت در اوایل امسال در بحث ایمنی نصب کرده ایم که ۵۰ شیر دیگر در ۶ ماهه دوم سال نصب می شود ،گفت: در ۳ ماهه اول سال جاری بحث ممیزی و شناسنامه واحد های صنعتی را تکمیل کرده ایم.

وی با بیان اینکه ۱۳۰۰ واحد صنعتی در شهرکهای صنعتی دولتی ممیزی شدند و شناسنامه شهرکهای صنعتی دولتی نیز آماده است،بیان کرد: در شهرک صنعتی اشتهارد پایگاه هلال احمر درآنجا استقرار دارد.

افتتاح ۲۸ پروژه آموزشی، پرورشی و ورزشی به صورت متمرکز در نیشابور

با حضور معاون عمرانی وزیر آموزش پرورش در نیشابور ۲۸ پروژه آموزشی، پرورشی و ورزشی به صورت متمرکز افتتاح شد.

در این مراسم که صبح امروز با حضور امام جمعه نیشابور نمایندگان مردم نیشابور در مجلس شورای اسلامی، سرپرست اداره کل نوسازی، توسعه و تجهیز مدارس خراسان رضوی، مدیرکل آموزش و پرورش خراسان رضوی و جمعی از مدیران و مسئولان شهرستان نیشابور در کانون فرهنگی تربیتی سردار شهید شوشتری نیشابور برگزار شد ۲۸ پروژه آموزشی، پرورشی و ورزشی با اعتباری بالغ بر ۴۱۸ میلیارد و ۲۰۰ میلیون ریال به صورت متمرکز افتتاح شد.

دکتر رخشانی مهر؛ معاون عمرانی وزیر آموزش پرورش و رئیس سازمان نوسازی، توسعه و تجهیز مدارس کشور گفت: ۶۰۰ پروژه فعال مدرسه سازی عدد بزرگی در خراسان رضوی است و در واقع موضوع مدرسه سازی و خیرین مدرسه ساز از همین مشهد مقدس شروع شد و در بیش از ۲۰ سال فعالیت این مجمع بیش از ۵۰ درصد پروژه های مدرسه سازی توسط این عزیزان راه اندازی شده است.

او افزود: در سال ۹۵ سهم دولت در تکمیل مدرسه سازی را ۱۷۰ میلیارد تومان بوده است که فقط ۱۵ درصد آن تخصیص یافت اما در سال ۹۶ عدد مصوب ۲۰۰ میلیارد تومان و تخصیص آن صفر بود که موجبات گلایه مندی عجیبی بین خیرین مدرسه ساز در کشور را فراهم کرده بود.

که از سال ۹۶ با همکاری بین وزارت آموزش و پرورش، مجلس و سازمان برنامه و بودجه طی ۳ ماه آخر سال بودجه کامل تخصیص یافت.

رئیس سازمان نوسازی، توسعه و تجهیز مدارس کشور بیان کرد: این عدد را در سال ۹۷ به ۴۶۵میلیارد تومان رساندیم و همان سال تخصیص ۱۱۰ درصدی این ردیف را گرفتیم در سال ۹۸ این عدد را به ۸۷۰ میلیارد تومان رساندیم و تخصیص کامل آن را گرفتیم و در سال ۹۹ این ردیف به دو هزار و ۳۵۰ میلیارد تومان رسید و تخصیص کامل را نیز گرفتیم و برای سال ۱۴۰۰ هم همین ردیف تکرار شد و در سه ماه اول سال آن را کامل دریافت کردیم.

درخشانی مهر ادامه داد: سازمان نوسازی، توسعه و تجهیز مدارس تا سال ۱۴۰۰ حدود ۶ هزار میلیارد تومان با خیرین مشارکت داشته است و این باعث شده امروز در معامله با خیرین همراهی خوبی داشته باشیم.

طول دوره ساخت پروژه های آموزش و پرورش را به زیر سه سال رساندیم

او ضمن تشکر از زحمات و پیگیری های دکتر وکیلی؛ خیر مدرسه ساز تصریح کرد: میانگین طول دوره ساخت از شروع تا پایان حدود ۱۱ سال بوده و هست که اصلا اقتصادی و منطقی نیست اما برای مدرسه سازی میانگین حدود ۹ سال شده است ضمن اینکه پروژه های نیمه تمام رها شده فراوانی داشتیم که موجب گلایه مندی همکاران، مردم و خیرین شده بود و علی رغم مطلوبیت کلنگ زنی پروژه های کوچک و جدید در بین مدیران به سراغ کلنگ زنی های جدید نرفتیم و پروژه های نیمه تمام که اغلب از سال های ۹۰ و ۹۱ بود را به پایان رساندیم و میانگین طول دوره ساخت پروژه های آموزش و پرورش را به زیر سه سال رساندیم.

رئیس سازمان نوسازی، توسعه و تجهیز مدارس کشور گفت: از مدارس فرسوده کشور سه بار در سال های ۸۲، ۹۵ و ۹۹ آمار گرفتیم در سال ۸۲، هشتاد درصد مدارس کشور نیازمند تخریب و بازسازی بود در سال ۹۵ این رقم به ۳۰درصد کاهش پیدا کرد و در سال ۹۹ این عدد به ۱۹ و نیم درصد کاهش پیدا کرد که سهم مدارس تخریبی از آن هفت درصد بود.

دکتر خدابنده؛ مدیرکل آموزش و پرورش خراسان رضوی گفت: با توجه به اینکه کرونا خیلی از کارها را تعطیل کرد اما فعالیت اداره کل نوسازی و توسعه مدارس خراسان رضوی با قوت ادامه داشت ۸۰ پروژه مشارکتی به بهره برداری رسیده ۱۸ پروژه در حال احداث هست و امیدواریم دیگر مدارس کهنه و تخریبی در نیشابور نداشته باشیم و تقاضا داریم به سمت هنرستان سازی برویم که اگر این کار انجام شود در آینده ای نزدیک در کارآفرینی موفق خواهیم بود.

فصل الخطاب اجرای تله کابین ، قانون است

رئیس شورای اسلامی شهر گرگان در سیصد و ششمین جلسه رسمی و علنی با اشاره به حواشی ایجاد شده در بحث اجرای تله کابین گفت: این پروژه مراحل کارشناسی را گذرانده و مجوزهای لازم را اخذ نموده است بنابراین بازبینی مجدد آن خلاف قانون می باشد و شورای عالی معماری و شهرسازی باید مصوبه اجرای تله کابین را هرچه سریعتر ابلاغ نماید.

به گزارش مرکز اطلاع رسانی شورای اسلامی شهر گرگان، سید محمد مرتضوی با بیان اینکه اعضای شورای شهر و مدیران شهرداری نیز دغدغه های محیط زیست و قطع درختان در جنگل های هیرکانی را دارند افزود: اقدامات و بررسی های کارشناسی این پروژه در شورای عالی جنگل، محیط زیست، شورای عالی ترافیک و شورای عالی معماری و شهرسازی انجام شده است. رئیس شورای اسلامی شهر گرگان ضمن قدردانی از حساسیت های زیست محیطی اظهار امیدواری کرد این حساسیت ها برای اجرای طرح های گردشگری در سطح کشور و استان های هم جوار به طور یکسان وجود داشته باشد و مسیر توسعه گردشگری و اقتصادی استان گلستان همانگونه که مورد توجه در سایر استان های همجوار قرار گرفته است، فراهم و میسر گردد. شهردار گرگان نیز در این خصوص گفت: طرح تله کابین گرگان دو بار در شورای عالی معماری و شهرسازی مجوزهای لازم را اخذ نمود و مشکلی در رابطه با ابلاغ این مصوبه وجود ندارد. دکتر دادبود افزود: فصل الخطاب موافقین و مخالفین اجرای این پروژه قانون است و ما به صورت جدی پیگیر فراهم نمودن مقدمات کلنگ زنی تله کابین هستیم.

مهندس سنگدوینی نماینده مجلس: مردم گرگان خواهان اجرای طرح تله کابین هستند

نماینده مردم گرگان و آق قلا در مجلس شورای اسلامی با بیان اینکه مردم گرگان خواهان اجرای هرچه سریعتر پروژه تله کابین هستند گفت: پای اجرای این طرح محکم ایستاده ایم. به گزارش مرکز اطلاع رسانی روابط عمومی شهرداری گرگان، رمضانعلی سنگدوینی در نشست چهارشنبه شب نمایندگان مجلس با دکتر دادبود شهردار گرگان اظهار داشت: با تقدیر از شهرداری گرگان برای اجرای پروژه های بزرگ و افزایش سرمایه گذاری در شهر گرگان، گفت: شهر گرگان به حق خود در طول این سال ها نرسیده و باید پروژه های بزرگ و اساسی در شهر اجرایی شود. سنگدوینی افزود: اجرای پروژه‌هایی مانند تله کابین ناهارخوران گرگان می تواند روند توسعه شهر گرگان را سرعت دهد. وی تصریح کرد: منتقدان اجرای این طرح اگر صحبت ها و نظرات کارشناسی دارند باید بیایند و اعلام کنند تا پاسخ داده شود و مسائل برطرف شوند و اگر نمی‌آیند بدانید که این افراد گرگانی نیستند و مخالف توسعه گرگان هستند. نماینده مردم گرگان و آق قلا در مجلس بیان کرد: مردم گرگان پروژه تله کابین را می خواهند و ما به عنوان نماینده مردم محکم پای اجرای این طرح ایستاده ایم.

خبر

به همت مدیریت حمل و نقل بار و مسافر شهرداری ملارد

آغاز اجرای عملیات بازسازی اتوبوس های فرسوده

به گزارش مدیریت ارتباطات و امور بین الملل شهرداری،و به نقل از روابط عمومی سازمان مدیریت حمل و نقل بار و مسافر ، حسین فلاح نژاد رییس سازمان گفت : در اجرای طرح بازسازی ناوگان اتوبوسهای فرسوده ، عملیات فیزیکی بازسازی ۱۳ دستگاه اتوبوس سازمان با اعزام به تعمیرگاه طرف قرارداد ، با سرعت و دقت آغاز و در حال انجام است.

در سه ماهه اول سالجاری انجام شد؛

اشتراک پذیری بیش از ۷ هزار مشترک جدید در استان اصفهان

بیش از ۷ هزار و ۳۶۰ مشترک جدید طی سالجاری به تعداد مشترکین گاز طبیعی افزوده شد.
به گزارش روابط عمومی شرکت گاز استان اصفهان، سید مصطفی علوی مدیر عامل این شرکت با اشاره به اینکه از ابتدای سال جاری تاکنون بیش از ۷۴ هزار متر شبکه گاز رسانی در سطح استان اجرا شده، افزود: روند توسعه گازرسانی تا ۶۰۰ کیلومتر در سال جاری ادامه خواهد داشت.
مهندس علوی، گفت: با احتساب این میزان مشترک جذب شده در سطح استان، تعداد کل مشترکین گاز طبیعی استان به بیش از یک میلیون و ۹۴۰هزار مشترک در سه بخش خانگی، صنعتی و عمومی رسید و همچنین با انجام شبکه گذاری های جدید طی سه ماهه نخست سالجاری، درحال حاضر میزان شبکه های گاز استان بیش از ۲۷ هزار کیلومتر است.
وی، با اشاره به دشواری شبکه گذاری گاز طبیعی در مناطق کوهستانی، گفت: در مناطق غرب استان به واسطه کوهستانی بودن منطقه و پراکندگی روستاها شبکه گذاری گاز طبیعی با دشواری هایی همراه است که هم هزینه و هم زمان اجرای پروژه ها را تحت تاثیر قرار می دهد بگونه ای که در برخی نقاط به منظور جابه جایی لوله های گاز از چهارپایان نیز کمک گرفته ایم ولی با همه این مسائل و سختی ها ، شبکه گذاری در سطح استان کماکان با همت و جدیت مسئولین و پیمانکاران به سرعت در حال انجام است و در آینده ای نزدیک شاهد بهره برداری از ۷ روستای دیگر در منطقه فریدونشهر واقع در غرب استان خواهیم بود.
مدیرعامل شرکت گاز استان اصفهان، در پایان یادآور شد:ضریب نفوذ گاز طبیعی در جمعیت شهری استان۱۰۰ درصد و در جمعیت روستایی ۹۹،۰۸ درصد است و تا پایان سال جاری نیز با بهره برداری از ۷ روستای دیگر تقریباً اکثر روستاهای بالای ۲۰ خانوار سطح استان از نعمت گاز طبیعی بهره مند خواهند شد.

وزیر راه کلنگ احداث ۸ طرح خدماتی در شهرستان ملارد را بر زمین زد

علاوه بر افتتاح سه طرح عمرانی در شهرستان ملارد، کلنگ احداث هشت پروژه عمرانی نیز در این در شهرستان توسط وزیر راه و شهرسازی و با حضور استاندار تهران و فرماندار ملارد بر زمین زده شد.
به گزارش ایرنا فرماندار شهرستان ملارد روز شنبه در حاشیه افتتاح این مراسم به خبرنگار ایرنا گفت: مجتمع فرهنگی – هنری (فرهنگسرای) شهر ملارد، مدرسه ۱۵ کلاسه و سالن ورزشی شهید قاسم سلیمانی در صفا دشت از جمله طرح های افتتاح شده امروز است.
سجاد برنجی افزود: عملیات اجرایی ساخت مجتمع فرهنگی –هنری شهر ملارد از سال ۱۳۹۰ آغاز و تا سالجاری با ۱۱۰ میلیارد تومان هزینه شده است که امروز به بهره برداری رسید.
وی ادامه داد: مدرسه ۱۵ کلاسه شهید قاسم سلیمانی نیز در فاز ۳ شهرک مهر صفادشت با متراژ یکهزار و ۸۰۵ مترمربع و با اعتباری بیش از ۳۸ میلیارد ریال احداث و امروز به بهره برداری رسید.
فرماندار ملارد با بیان اینکه سالن ورزشی شهید قاسم سلیمانی در صفا دشت نیز یکی از پروژه های افتتاح شده امروز بود که مساحت سوله آن یکهزار و ۸۹۰ متر مربع و مساحت اداری آن ۳۶۰ متر مربع است، اضافه کرد: برای احداث این سالن بیش از ۶۱ میلیارد ریال اعتبار هزینه شده است.
برنجی گفت: امروز عملیات اجرایی هشت طرح خدماتی در شهرک مهر صفادشت نیز با حضور وزیر راه و شهرسازی آغاز شد.
وی افزود: این طرح شامل چهار مدرسه ۱۲ کلاسه در فازهای ۳ و ۴، یک سرای محله (فرهنگسرا) فاز ۲، کتابخانه در فاز ۴، درمانگاه فاز ۴، و یک سالن ورزشی در فاز ۴ شهرک مهر صفادشت است که برای احداث آنها ۸۷۰ میلیارد ریال اعتبار نیاز است.
به گفته برنجی این اعتبار براساس نرخ بهار سالجاری براورد شده است و احتمال تغییر آن وجود دارد.
وی مدت زمان اجرای این طرح را ۲ سال یعنی تا بهار ۱۴۰۲ اعلام کرد.

در هشت ساله دولت یازدهم و دوازدهم

رشد سه برابری صنعت آبزی پروری در خراسان شمالی

بهره مندی خراسان شمالی از ۴۱ رودخانه فصلی و دایمی ،سه هزار دهنه چشمه ،۶۳۷ رشته قنات و هشت سد از ظرفیت های خوبی برای توسعه صنعت آبزی پروری برخوردار است به طوری که با توجه دولت به این پتانسیل در هشت سال گذشته موجب رشد سه برابر تولید ماهی در این استان شد.
به گزارش ایرنابراساس آمار رسمی مدیریت شیلات سازمان جهاد کشاورزی خراسان شمالی در هشت ساله دولت یازدهم و دوازدهم تولید ماهی در این خطه شمالشرق کشور حدود سه برابر افزایش یافت به طوری که از یکهزارتن درسال ۹۲ به حدود سه هزار تن در سال رسید و با تداوم حمایت های دولت این استان می تواند این تولیدات را به سطح ۱۰ هزار تن نیز برساند.
براساس این گزارش افزایش سه برابری تولید ماهی در استان در هشت سال اخیز نه تنها افزایش درآمد و اشتغال را در این حوزه به دنبال داشت که سرانه مصرف ماهی به عنوان گوشت سفید و سالم نیز دو برابر افزایش یافت و از ۳.۵ کیلوگرم در سال به حدود هفت کیلوگرم رسید.

رشد سه برابر تولید ماهی

مدیر امور شیلات سازمان جهاد کشاورزی خراسان شمالی گفت: میزان تولید ماهی در این استان بدون احتساب ماهیان زینتی به ۲ هزار و ۶۰۰ تا ۷۰۰ تن رسیده است که این رقم در مقایسه با سال ۹۲ و قبل از آغاز به کار دولت تدبیر و امید سه برابر شده است.
مهندس مهدی میرقراچولو در گفت وگو با خبرنگار ایرنا اظهار داشت: این در حالیست که میزان تولید ماهی در این استان در سال ۹۲ در این استان تنها هزار و ۲۶ تن انواع ماهی از استخرها و مزارع تولید ماهی برداشت می شد.
وی اضافه کرد : براساس برنامه ریزی سقف پیش بینی برای تولید ماهی در این استان در سال جاری حدود دو هزار و ۴۰۰ تن است که با توجه به ظرفیت های موجود این تولید به دو هزار و ۷۰۰ تن می رسد و با توجه به زیرساخت های موجود احتمال افزایش بیش از این میزان نیز در استان وجود دارد.
میرقراچولو اظهارداشت : در سال جاری دو میلیون و ۵۰۰ هزار قطعه بچه ماهی در آبهای (استخر) این استان رهاسازی شد و در بهار امسال حدود ۳۵۰ تن ماهی از استخر ها برداشت شد و پیش بینی ما رسیدن به سقف دو هزار و ۷۰۰ تن در سال جاری است که به نظر می رسد این پیش بینی محقق می شود. وی مزیت پرورش ماهی را در استان علاوه بر اشتغال برای جوانان و درآمد زایی بهره گیری از آب برای بخش های کشاورزی اعلام کرد و اظهارداشت : رویکرد توسعه این استان بر مدار کشاورزی است و کشاورزان می توانند همزمان با استفاده از آب حتی استخرهای کشاورزی، از آب آن نیز برای تولید محصولات کشاورزی نیز بهره گیرند.

مبارزه با بیماری سالک در هفت روستای جنوبی دامغان در حال انجام است

مسئول واحد بیابان اداره منابع طبیعی و آبخیزداری دامغان گفت: مبارزه با بیماری سالک و اجرای لانه کوبی در هفت روستای جنوبی دامغان، پس از شناسایی روستاهای آلوده به سالک که در مجاورت تاغزارهای شهرستان قرار گرفتند، در حال انجام است. محبوبه راحتی در گفت و گو با ایرنا با اشاره به عزم همگانی برای مبارزه با بیماری سالک، گفت: سبحان، الله آباد، صالح آباد، خورزان، صُلح آباد، عبدالله آباد و حسن آباد، از جمله روستاهای جنوبی شهرستان دامغان هستند که با توجه به قرارگرفتن در مجاورت تاغزارها، با اعلام آمادگی دهیاران این روستاها و همکاری اداره منابع طبیعی و آبخیزداری شهرستان، عملیات لانه کوبی و مبارزه با موش ناقل سالک در آن ها دنبال می‌شود. وی تصریح کرد: در اجرای این امر تاکنون ۹۰ کیلوگرم طعمه آلوده به سَم فسفر ۲ رنگ آماده شد و در اختیار دهیاران متقاضی روستاهای سبحان، الله آباد و خورزان قرار گرفت که مساحت اجرای عملیات پس از اتمام آن اعلام می‌شود. راحتی اضافه کرد: هماهنگی های لازم در خصوص اجرای عملیات مبارزه در محدوده تاغزارهای حسن آباد با بسیج سازندگی سپاه ناحیه دامغان انجام شده است که مقرر شد با توجه به اجرای عملیات لانه کوبی توسط دهیاری روستای حسن آباد در نوبت بعدی عملیات طعمه گذاری انجام شود.
وی با بیان اینکه به مساحت ۲۰ هکتار در ایستگاه تثبیت شن روستای حسن آباد و تاغزارهای اطراف طعمه گذاری شده است اظهار داشت: در منطقه عبدالله آباد در عرصه به میزان ۲۵ هکتار عملیات طعمه گذاری از سوی یکی از بهره برداران اداره منابع طبیعی و آبخیزداری شهرستان انجام شد.

مدیرعامل آبفای کشور:

اصفهانی‌ها با مهارت خود بر تنش آبی غلبه می کنند



مدیرعامل شرکت مهندسی آب و فاضلاب کشور در ارتباط تلفنی با ستاد تنش آبی آبفای اصفهان، بر استمرار و توزیع عادلانه خدمات آبفا در سطح استان تاکید کرد .حمید رضا جانباز با بیان این که امسال نسبت به ۵۰ سال گذشته منابع آبی بسیار محدود است اعلام کرد: تامین پایدار آب شرب در بسیاری از مناطق دشوار است اما صنعت آبفای کشور این اطمینان را دارد که اصفهانی ها می توانند بر مشکلات کم آبی غلبه کنند.
وی با اشاره به تخصص و مهارت نیروی انسانی در آبفای استان اصفهان گفت: اصفهان در بسیاری از زمینه ها درصنعت آبفا در کشور پیشگام است و همین امر اصفهانی ها را در گذر از تنش آبی یاری می کند.
مدیرعامل شرکت مهندسی آبفای کشور افزود: در چند سال اخیر آبفای اصفهان توانست با ایجاد زیرساخت هایی مانند تله متری و پایش هوشمند شبکه در بخش بهره برداری، آب شرب را به صورت پایدار تامین کند.جانباز با اشاره به افزایش دمای هوا در روزهای پایانی تیر و مرداد اظهار داشت: با این که هنوز سامانه دوم آبرسانی در اصفهان به بهره برداری نرسیده است اما انتظار می رود فعالان صنعت آبفا در اصفهان با بهره گیری از توان تخصصی خود آب شرب مردم را به صورت پایدار تامین کنند.
در ادامه این جلسه مدیر عامل شرکت آب و فاضلاب استان اصفهان گفت: با توجه به افزایش دما تا ۴۲ درجه در روزهای آینده سعی کرده ایم بستر لازم برای تامین آب شرب مردم در شهر ها و روستاها را مهیا سازیم.
هاشم امینی حفظ آرامش مردم استان را اولویت اول آبفا دانست و افزود: آبفای استان اصفهان تمام تلاش خود را به کار می گیرد تا بحران کم آبی با بهره گیری از ظرفیت نیروی انسانی متعهد و متخصص مدیریت شود و مردم با چالش کمتری در زمینه کم آبی رو به رو شوند.
وی درخصوص آبرسانی سیار در اصفهان اظهار داشت: در این روزهای گرم و بسیار سخت سعی کرده ایم آبرسانی سیار به مناطقی که با افت شدید فشار مواجه شدند در کوتاه ترین زمان ممکن صورت گیرد تا مردم برای دسترسی به آب شرب در تنگنا نباشند. مدیرعامل آبفای استان اصفهان ابراز امیدواری کرد با همکاری مردم در مدیریت مصرف بهینه آب و تلاش شبانه روزی فعالان صنعت آبفا در اصفهان، این بحران را با کمترین تنش پشت سر بگذاریم.

مترو قم تا شهریور آماده تست گرم می‌شود

معاون هماهنگی امور عمرانی استانداری قم گفت: فاز نخست خط یک مترو قم تا شهریورماه آماده تست گرم می‌شود، ولی در حال حاضر با مشکل واگن روبرو هستیم.
محسن بهشتی با اشاره به آخرین وضعیت پروژه مترو قم اظهار داشت: فاز نخست خط یک مترو قم تا شهریورماه آماده تست گرم می‌شود ولی در حال حاضر با مشکل واگن روبرو هستیم.
وی با بیان اینکه واگن‌هایی که برای مترو قم سفارش شده آماده نیست و تنها راه این بود که واگن از کلان‌شهرهای دیگر تهیه شود افزود: سیستم مترو قم به سیستم ریلی تهران و مشهد نزدیک است و با توجه به اینکه خط سوم مترو مشهد سال آینده و یا ۱۴۰۲ افتتاح می‌شود با مسئولان این شهر مشهد برای گرفتن دو رام قطار وارد مذاکره شدیم.
معاون هماهنگی امور عمرانی استانداری قم ادامه داد: ما به مسئولان در سطح ملی اعلام کردیم اگر دو رام قطار تحویل مترو قم شود، یک کلان‌شهر دیگر به کلان‌شهرهای ریلی در حوزه شهری اضافه می‌شود و این موضوع افتخار است.
وی خاطرنشان کرد: توافقی بین مشهد و قم انجام شد و اما در حال حاضر مشکلی در این زمینه وجود داشته و به یک مشکل تبدیل‌شده است؛ البته ما نیز در حال پیگیری هستیم که امیدواریم یک رام قطار را به قم بیاوریم.

مدیرعامل شرکت گاز استان بوشهر خبر داد:

گازرسانی به ۵۲۳ صنعت استان بوشهر

به گزارش روابط عمومی شرکت گاز استان بوشهر مهندس رحمانی مدیر عامل این شرکت گفت: گاز رسانی به صنایع و جذب سرمایه گذاران صنعتی از همان ابتدای تاسیس شرکت گاز استان بوشهر در دستور کار این شرکت قرار گرفت و تا پایان سال ۹۹ به تعداد ۵۲۳ صنعت در استان گازرسانی انجام شده است .
علاوه بر تامین گاز خانگی و تجاری، در تامین گاز صنایع نیز شرکت گاز استان بوشهر اقدامات موثری را انجام داده است در همین خصوص رحمانی گفت: شرکت گاز استان سالانه قریب به ۱۸ میلیارد متر مکعب گاز را به فروش می رساند و در سال ۹۹ و طبق برنامه ریزی های انجام شده این شرکت موفق به گاز رسانی به بیش از ۷۴ واحد صنعتی دیگر در کل استان شد.
وی در ادامه افزود: این تعداد واحد صنعتی با بهره‌مندی مصوبه شورای اقتصاد به شبکه گاز طبیعی متصل شده‌اند که تاثیر بسزایی در کاهش آلودگی زیست محیطی، رونق تولید و اشتغال استان داشته است.
وی در ادامه گفت: همه می دانیم که چرخ اقتصاد یک کشور بر پایه تولید استوار است و استان بوشهر به دلیل دارا بودن منابع عظیم انرژی از جمله استانهای مهم کشور در تامین منابع گاز محسوب می شود و صنایع استان بیشترین حجم مصرف گاز را از آن خود کرده اند که به حرکت تولید و پیشرفت صنایع کمک قابل توجهی کرده است .
مدیر عامل شرکت گاز استان بوشهر گفت: در سال ۱۴۰۰ گاز رسانی به ۴۱ صنعت دیگر برنامه ریزی شده است که می تواند چون سنوات گذشته ارزش افزوده خوبی برای استان بوشهر داشته باشد و با جایگزینی سوخت طبیعی در واحدهای تولیدی و صنعتی ، آلودگی کمتری در مقایسه با فرآورده های نفتی به دنبال داشته باشد.

به منظور اتخاذ تدابیر لازم برای مدیریت مصرف برق صورت گرفت؛

تاکید معاون دادسراها به شهردار و دبیر کمیسیون هماهنگی بانک‌های استان سمنان

معاون نظارت بر دادسراهای استان سمنان، طی ابلاغی به شهردار مرکز استان و دبیر کمیسیون هماهنگی بانک‌ها، خواستار اتخاذ تدابیر لازم برای مصرف بهینه برق در راستای کاهش خاموشی های عمومی شد.
"زین العابدین حسام" در نامه ارسالی به مسئولان مورد اشاره تاکید نموده است: نظر به قطعی های گسترده و مکرر برق و ضرورت بیش از پیش اتخاذ تدابیر مدیریتی جهت مصرف بهینه برق و کمینه سازی حداکثری استفاده از آن در کلیه دستگاه‌ها و احساس مساعدت و مشارکت همگانی در این تکلیف قانونی و وظیفه شهروندی، کاهش مصارف برقی غیرضرور و روشنایی ها مورد انتظار است.
وی در ادامه این نامه تصریح کرده است: در اماکنی نظیر معابر عمومی، بوستان‌ها و برخی از بانک ها، از روشنایی زاید، نمایشی، لوکس و اضافه بر سازمان استفاده و حتی در برخی از اماکن در زمان طلوع آفتاب و در طول روز، وسایل غیرضرور و روشنایی روشن می باشد که استمرار این امر اتلاف انرژی و افزایش زمان و گستردگی قطعی برق در مناطق مختلف و فشار مضاعف بر آحاد مردم شریف را به همراه خواهد داشت.
وی همچنین در این نامه، با اشاره به این که شایسته است به قید فوریت، مراتب به کلیه عوامل تحت امر ابلاغ شده تا اقدامات لازم و پیشگیرانه در راستای استفاده بهینه، کاهش مصرف برق و خاموش نمودن تجهیزات برقی غیرضرور در دستور کار قرار گیرد، خاطرنشان کرده است: نظارت لازم در این زمینه در تعهد مسئولین ذی ربط بوده و بازدید میدانی نیز با استفاده از ظرفیت نیروی انتظامی و سایر ابزارهای نظارتی، برای اجرای دقیق موارد اعلام شده، به عمل خواهد آمد.

ایجاد محیط ایمن در جوار پالایشگاه گازسرخون یک وظیفه اصلی است

محمدحسین نوروزی مدیرعامل این شرکت در راستای مسئولیت های اجتماعی و احترام به کرامت انسانی در جامعه، گفت: امنیت و سلامت ساکنین روستاهای همجوار پالایشگاه گاز سرخون در حوزه های مختلف بعنوان یکی از اولویت های اصلی این مجموعه می باشد.
به گزارش خبرنگار روابط عمومی شرکت پالایش گاز سرخون و قشم، وی در ادامه با اشاره به اینکه تولید پایدار گاز بعنوان سرمایه ملی و حیاتی انرژی، گفت: بایستی همواره با جلوگیری از تجاوز تاسیسات و عوامل زیان آور به محیط های اطراف پالایشگاه گاز سرخون، و با اطلاع رسانی مناسب از طریق راه های مختلف مخابراتی و الکترونیکی بدون مراجعه افراد ، امنیت و اسایش مردم ساکن در روستاهای همجوار این شرکت را به دنبال خواهد داشت.
نوروزی بیان کرد: با اجرای دستورالعمل های ایمنی، بهداشت ، محیط زیست و برگزاری دوره های آموزشی با موضوعات مختلف و همچنین ایفای مسئولیت های اجتماعی بعنوان ارزش های سازمانی، با همکاری و تعامل با شورای شهر و دهیاری روستاهای مربوطه ایمنی مردم ساکن در این مناطق تامین می شود.
ایشان اظهار داشت: از آنجایی که گاز جایگاه خاصی در سبد انرژی کشور دارد و بدون شک این نعمت الهی باتوجه به فرآورده های مختلفی که از آن حاصل می شود و کاربردهای متنوع و فراونی دارد امروز به عنوان محور توسعه کشور محسوب شده و مسئولین این شرکت در کنار تولید همچنان با همدلی و اتحاد مسئولین روستاهای همجوار، اقدامات و فعالیتهای مناسبی در حوزه های مختلف آموزشی، درمانی، فرهنگی، ارائه خدمات رفاهی و اجتماعی را بمنظور ایجاد منطقه ای امن و آسایش برای زندگی اهالی ساکن در جوار تاسیسات انجام داده اند.
محمدحسین نوروزی در پایان یادآور شد: همه مدیران و مسئولین در بخش های مختلف شرکت پالایش گاز سرخون و قشم در راستای مسئولیتهای اجتماعی بعنوان یک اصل مهم و اساسی و جلب رضایت جامعه، همواره با تلاش بی شائبه بدنبال کاهش مشکلات مردم در حوزه های مورد نیاز بوده و همچنین با برنامه ریزی دقیق به جهت امنیت و آسایش روستاهای همجوار، محیطی ایمن را فراهم کرده اند.

افزایش ۱۰۰ درصدی اعتبارات عمرانی راه و شهرسازی استان اصفهان

مدیرکل راه و شهرسازی استان اصفهان گفت: در حوزه مهندسی و ساخت اعتبار در نظر گرفته شده در سال ۱۳۹۹ نسبت به یکسال پیش از آن حدود ۱۰۰ درصد افزایش داشته که عمده مبلغ این اعتبارات، جذب و در راه اجرای پروژه‌ها هزینه شده است. به گزارش پایگاه خبری وزارت راه و شهرسازی استان اصفهان؛ علیرضا قاری‌قرآن مدیرکل راه و شهرسازی استان اصفهان اظهار کرد: در میان انبوه مشکلاتی که طرح‌های عمرانی با آن رو به رو است، کمبود اعتبار و عدم تخصیص اعتبارات در نظر گرفته شده، همواره یکی از مشکلات عمده بشمار می‌آید.
وی با بیان اینکه تمام تلاش خود را برای جذب حداکثری اعتبارات و پیشگیری از عدم جذب این منابع مالی به کار بستیم اذعان داشت: در دو سال اخیر تقریبا توانستیم در جذب اعتبارات عمرانی نسبت به پیش‌بینی‌های بودجه‌ای موفق عمل کنیم.
مدیرکل راه و شهرسازی استان اصفهان بیان داشت: در راستای سیاست‌های دولت و پیگیری‌های به عمل آمده در خصوص تسریع در تکمیل پروژه‌های اولویت‌دار و مهم، این اداره‌کل نسبت به پیگیری اعتبارات متناسب با برنامه ها اقدام کرد که منجر به رشد چشمگیر اعتبارات عمرانی سال ۱۳۹۹ از محل اعتبارات ملی و استانی شد و نتیجه آن سرعت بخشیدن به تکمیل پروژه‌های این اداره‌کل بود.
وی با اشاره به اینکه همواره سهم عمده اعتبارات این اداره کل به هزینه‌های مرتبط با حوزه ساخت و پروژه‌های عمرانی، زیرساختی، راهسازی و ایمن‌سازی اختصاص دارد عنوان کرد: این اعتبارات در دو محل بودجه استانی و ملی پیش‌بینی می‌شوند.
قاری‌قرآن افزود: اعتبار در نظر گرفته شده در سال ۱۳۹۹ برای این حوزه از نظر استانی ۱۸ درصد و از لحاظ ملی ۱۲۲ درصد نسبت به یکسال پیش از آن، افزایش داشته است.
وی ادامه داد: با پیگیری و تلاش‌های بعمل آمده، عمده مبلغ این اعتبارات، جذب و در راه اجرای پروژه‌ها هزینه شده است.
مدیرکل راه و شهرسازی استان اصفهان ابراز داشت: اگر چه این سال‌ها برای ایران با تحریم، تقلیل منابع مالی و مقابله با ویروس کرونا همراه بود اما هیچ یک از این موارد نتوانست بهره‌برداری از طرح‌های عمرانی این اداره کل را متوقف کند. و با تلاش و همت متخصصان حوزه‌های مختلف توانستیم گام‌های پیشرفت پروژه‌های عمرانی را استوارتر برداریم.

۲۰درصد صادرات غیرنفتی کشور به محصولات معدنی اختصاص یافت

نایب رییس کمیسیون توسعه صادرات غیرنفتی اتاق بازرگانی ایران در یادداشتی اختصاصی برای ایراسین نوشت: شرکت فولاد مبارکه با سیاست گذاری های مختلف و افزایش تولید، منجر به کاهش خروج ارز از کشور شده و در کنار گسترش بازارهای هدف خود باعث افزایش ارزآوری برای ایران گردید.
دومین گروه کالایی ارزآور کشور در سال ۹۹ گروه کالایی صنایع معدنی بود. شرکت های صادرکننده بزرگ محصولات معدنی به عنوان بازوی کمکی ارز آور کشور در زمان تحریم‌ها بودند و علیرغم کاهش میزان صادرات نسبت به سال قبل توانستند بیش از ۲۰ درصد صادرات غیرنفتی کشور را به خود اختصاص دهند.
این موضوع بیانگر این است که تحریم ها در بخش معدن سبب خودکفایی و حتی افزایش در تولید و صادرات در این حوزه شده است. به عنوان مثال شرایط تحریم و عدم تعهدات طرف های تجاری تامین کننده مواد اولیه ضروری سایر صنایع از جمله خودرو سازی، این صنایع را بر آن داشت تا مواد اولیه مورد نیاز خود را از داخل کشور تامین کنند. صنایع بزرگ معدنی نیز با تامین این مواد اولیه ضمن جلوگیری از خروج ارز و تعطیلی این صنایع، سبب افزایش تولیدات و به تبع آن افزایش صادرات و ارز آوری شدند؛ بنابراین با اجرای سیاست گذاری ها و سرعت گرفتن طرح‌های توسعه ای و تکمیلی در زنجیره تولید حوزه معدن و صنایع معدنی و افزایش تولیدات نهایی در این بخش می توانیم شاهد افزایش ارزش افزوده و در نهایت جهش صادرات و ارزآوری بیشتر در این صنعت باشیم.
در این میان صنایع فولادی به عنوان یکی از صنایع سنگین و استراتژیک برای هر کشوری بسیار حائز اهمیت است، زیرا یکی از شاخص های اصلی توسعه یافتگی در کشورها بشمار می‌آید، بنابراین در این راستا و به منظور مقابله با شرایط تحریم و اجرای سیاست های اقتصاد مقاومتی، شرکت فولاد مبارکه با اجرای سیاست‌هایی همانند بومی سازی کلیه قطعات، مواد و تجهیزات، افزایش سطح اشتغال نیروهای بومی، استفاده از اعتبار اسنادی ریالی با همکاری نظام بانکی (به منظور کمک به صنایع پایین دستی خود)، استفاده از استانداردهای بین المللی در تولید، استفاده از توانمندی متخصصان داخلی و دستیابی به مهارت ها و تخصص های جدید، برنامه ریزی و زمان بندی دقیق و پیشرو بودن در امر تولید؛ توانسته هزینه ها را کاهش داده و با افزایش تولید و تامین مواد اولیه وارداتی سایر صنایع، باعث کاهش خروج ارز از کشور شود. این یعنی این شرکت در کنار گسترش بازارهای هدف خود سبب افزایش ارزآوری برای کشور شده است. درخصوص نقش شرکت های بزرگ فولادی در شرایط تحریم و کمک به صنعت و اقتصاد کشور نیز باید گفت: شرکت های بزرگ فولادی ضمن تنوع تولیدات خود با صنایع بالادستی و پایین دستی بسیاری از جمله صنایع خودرو سازی، هواپیماسازی و ... در ارتباط هستند و در شرایط تحریم و کمبود منابع با حمایت از صنایع پایین دستی و با سرمایه گذاری سود انباشته شده خود در توسعه واحدهای میانی زنجیره تولید فولاد با هدف‌گذاری رونق تولید و افزایش صادرات آنها در مجموع سبب افزایش اشتغال و تولیدات صنعتی و ارزآوری شده اند.
از طرفی به دلیل اینکه این شرکت های بزرگ در زمینه سرمایه گذاری مورد توجه سرمایه گذاران خارجی هستند، بنابر این می‌توان گفت در شرایط تحریم، افزایش تولیدات و اشتغال صنایع مرتبط با این شرکت ها و جذب سرمایه گذاری خارجی توسط آنها در رونق اقتصادی کشور کاملا ملموس بوده است.

نتیجه بررسی بقایای ۱۶۰۰ساله یک گوسفند در معدن نمک زنجان منتشر شد

سرپرست پایگاه پژوهشی مردان نمکی در زنجان گفت: پس از کشف یک ساق پای گوسفند مدفون شده در معدن تاریخی نمک چهرآباد زنجان در سال ۹۶، مطالعه و بررسی روی این مومیایی نمکی ۱۶۰۰ ساله با مشارکت محققان داخلی و خارجی انجام و نتایج آن منتشر شد. ابوالفضل عالی روز شنبه در گفت و با خبرنگار ایرنا افزود: پس از کشف یک ساق پای گوسفند مدفون شده در معدن تاریخی نمک چهرآباد، این یافته ارزشمند تاریخی برای بررسی تحقیقاتی به تیم پژوهشی متشکل از محققان داخلی و خارجی داده شد.
وی با بیان اینکه این مورد جزو یافته های ارزشمند در سایت معدن تاریخی نمک چهرآباد است، ادامه داد: از آنجا که کار مطالعه بر روی اشیای تاریخی مستمر و زمان بر است، از این رو در مقطع کنونی بخشی از نتایج مطالعات روی بقایای ۱۶۰۰ساله این گوسفند، از سوی تیم تحقیقاتی در قالب یک مقاله منتشر شده است.
سرپرست پایگاه پژوهشی مردان نمکی در زنجان با بیان اینکه بقایای ۱۶۰۰ساله کشف شده یک گوسفند در معدن نمک چهرآباد هم اکنون در انبار موزه باستان شناسی این استان نگهداری می شود، اظهار داشت: از آنجا که این یافته، جذابیت چندانی برای بازدید کنندگان ندارد از این رو در معرض نمایش عموم قرار ندارد و صرفا به واسطه ارزش مطالعاتی از آن حفاظت می شود.
گفتنی است تیمی از متخصصان ژنتیک و باستان‌شناسی از ایرلند، فرانسه، آلمان، اتریش و ایران توانسته‌اند ژنوم گوسفند باستانی کشف‌شده را توالی‌یابی کنند، امری که اطلاعات تازه‌ای از نوع گوسفندان در این منطقه از خاورنزدیک و پرورش آن‌ها توسط مردم محلی را آشکار کرده است. در جریان این تحقیق یک تیم از متخصصان ژنتیک کالج ترینیتی دوبلین در ایرلند با استخراج ژنوم از یک برش کوچک پوست ساق پای گوسفند، آن را مورد مطالعه قرار دادند. در حالی که ژنوم حیوانی و انسانی دنیای باستان معمولا آسیب‌دیده و تکه‌تکه یافت می‌شود، معدن نمک باعث شده است تا بافت نرم و مواد بیولوژیکی جسد به صورت خوبی حفظ شده و ژنوم این گوسفند به شکلی یکپارچه و مناسب حفظ شود. محققان می‌گویند این گوسفند از نظر ژنتیکی شبیه به نژادهای گوسفندان منطقه است که نشان می دهد از دستکم ۱۶۰۰ سال پیش تداوم این نسل از گوسفندان در ایران وجود داشته است.
پژوهشگران با مطالعه ژن‌های مرتبط با پشم و چربی دم تکه مومیایی متوجه شدند که این گوسفند دارای ژن مرتبط با نژاد گوسفندان دم‌چربی پوشیده از پشم هستند که امروزه نیز در ایران دیده می‌شوند. گوسفندان دم‌چربی به لحاظ پخت و پز برای مردم محلی ارزش زیادی دارند و در مناطقی با آب و هوای خشک در آسیا و آفریقا سازگاری بیشتری از خود نشان می‌دهند.
به گزارش ایرنا معدن نمک چهرآباد زنجان تنها محوطه باستانی شناخته شده در ایران است که مدارک قابل توجهی از استخراج نمک از دوران پیش و پس از اسلام را دارد. این معدن تاریخی به دلیل ویژگی های خاص خود، مقادیر قابل توجهی ازمواد ارگانیک، ابزارهای معدنکاوی و همچنین مومیایی های طبیعی موسوم به 'مردان نمکی' را در خود جای داده است.
کاوش ها در این محوطه باستانی از سال ۸۳ آغاز شده است و از سال ۸۹ تا کنون اداره کل میراث فرهنگی زنجان کاوش در محوطه تاریخی معدن چهرآباد را با مشارکت و همکاری موزه و دانشگاه بوخوم آلمان دنبال می کند. مردان نمکی 'مومیایی های نمکی کشف شده از معدن نمک روستای چهرآباد در حوالی شهر زنجان هستند که بر اساس مطالعات انجام شده قدمت برخی از آنها به بیش از ۲ هزار و ۳۰۰ سال پیش (دوره هخامنشیان) می رسد. به گزارش ایرنا، هم اکنون از ۶ مومیایی کشف شده، آثار ۲ مرد نمکی به دلیل متلاشی بودن در مخزن اشیای 'مردان نمکی' موزه ذوالفقاری زنجان نگهداری می شود و سه مومیایی مردان نمکی در موزه عمارت ذوالفقاری زنجان و یک مومیایی نیز در موزه ملی ایران در معرض بازدیدکنندگان قرار دارد.

حمایت
۵
۱۶ تیر ۱۴۰۱
شماره ۵۰۲۲

مدیرعامل بانک سپه خبر داد:

پرداخت بیش از ۱۸ هزار میلیارد ریال تسهیلات تکلیفی و جبران خسارت کرونا در سه ماه نخست سال ۱۴۰۰



مدیرعامل بانک سپه با تشریح اقدامات مؤثر این بانک در سه ماه نخست سال جاری با محوریت اشتغال، حمایت از اشخاص و واحدهای آسیب‌دیده ناشی از ویروس کرونا پرداخت. محمدکاظم چوبداران با بیان اینکه بیش از ۱۸ هزار میلیارد ریال در قالب بیش از ۲۰ هزار فقره پرونده تسهیلات تکلیفی و عنوان عمده‌ترین فرم‌های سه ماه نخست سال جاری در شعب این بانک پرداخت شده است، اظهار داشت بانک سپه در راستای معرفی یا سایه‌انداز اقتصادی کشور، جزو برنامه جامع مشتری در سال ۱۴۰۰ که «چابک، پاسخگو، مؤثر» می‌باشد قرارگیری شده و لزوم حمایت از آسیب‌دیدگان ناشی از ویروس کرونا و حمایت فزون‌ستد صندوق خود را اینگونه سرلوحه داخل و جهت‌دهی فعالیتی شبکه‌گران و تقویت بازارهای پیرامون اقتصادی و زنجیره تولید، اعلام داشته‌اند.

• پرداخت نزدیک به ۳ هزار فقره تسهیلات به مشتری زیستانی

محمدکاظم چوبداران با اشاره به اینکه تسهیلات تکلیفی بانک سپه در ۱۲ بخش اعلام می‌شود، اظهار داشت: درمجموع به یک هزار و یانصد میلیارد ریال آن به مشتاق زیستانی، ۶۰۰ میلیارد ریال به حوزه فهرستی، ۵۰۰ میلیارد ریال تسهیلات خرید و ساخت مسکن آزادگان، جانبازان و اعانه‌ها شده است. شهدا، ۴۳۰ میلیارد ریال تسهیلات بهزیستی و سرمایه در گردش واحدهای تولیدی، ۵۵ میلیارد ریال به استقلال آبکار کمران از طریق صندوق اشتغال و کارآفرینی ایران‌کرن، ۲۷ میلیارد ریال تسهیلات خرید یا ساخت مسکن قشر قوه قضاییه، خانگان و اعضای هیات علمی دانشگاه‌ها در سه ماه نخست سال ۱۴۰۰ پرداخت شده است.

• پرداخت نزدیک به ۱۱ هزار فقره وام قرض‌الحسنه ازدواج

مدیرعامل بانک سپه با بیان اینکه پرداخت وام قرض‌الحسنه ازدواج که از جمله اقدامات اجتماعی بانک سرلوحی است، طی پنج سال اخیر روند صعودی در این بانک داشته است، گفت: اختصاص بیش از ۹ هزار میلیارد ریال وام قرض‌الحسنه ازدواج به بیش از ۱۰۵۰۰ فقره پرونده تسهیلات در این حوزه برای کمک به تسهیل ازدواج جوانان در سه ماهه نخست سال ۱۴۰۰ نشان از فعالیت‌های برنامه‌های این بانک با مشتریان دارد.

• اختصاص بیش از ۵ هزار میلیارد ریال اعتبار به‌منظور تأمین مالی واحدهای کوچک و متوسط

چوبداران همچنین درخصوص اقدامات بانک سپه در زمینه تسهیلات پرداخت شده با هدف تأمین مالی واحدهای کوچک و متوسط گفت: این بخش از تسهیلات با هدف حمایت از کسب‌وکارهایی آسیب‌دیده ناشی از کرونا پرداخت شده است. بانک سپه ۲۱۸ فقره تسهیلات در این حوزه برای کمک به تسهیل ازدواج جوانان در سه ماهه نخست سال ۱۴۰۰ نشان از فعالیت‌های برنامه‌های این بانک با مشتریان دارد.

• اختصاص بیش از ۶۰۰ میلیارد ریال تسهیلات خوداشتغالی

رئیس هیات مدیره بانک سپه خبر داد: تسهیلات خوداشتغالی با هدف ایجاد اشتغال دائمی، ۲ درصد به یک هزار و یانصد میلیارد ریال آن به مشاغل زیستانی، ۶۰۰ میلیارد ریال به حوزه فهرستی، ۵۰۰ میلیارد ریال تسهیلات خرید و ساخت مسکن آزادگان، جانبازان و اعانه‌ها شده است. شهدا، ۴۳۰ میلیارد ریال تسهیلات بهزیستی و سرمایه در گردش واحدهای تولیدی، ۵۵ میلیارد ریال به استقلال آبکار کمران از طریق صندوق اشتغال و کارآفرینی ایران‌کرن، ۲۷ میلیارد ریال تسهیلات خرید یا ساخت مسکن قشر قوه قضاییه، خانگان و اعضای هیات علمی دانشگاه‌ها در سه ماه نخست سال ۱۴۰۰ پرداخت شده است.

تحقق خدمات رسانی بهتر به مردم با تعامل بیش از پیش آبفا و شهرداری



در نشست صمیمانی آبفا و محیطزیست عمران مناطق ۱۵ گانه شهرداری شهر اصفهان بر همکاری دوطرفه‌تر این دو نهاد جهت بسترسازی تأکید شد. همچنین بهره‌برداری و توسعه آب‌شرب آب و فاضلاب استان اصفهان با اشاره به حساسیت بسیاری پایدار به مردم گفت همکاری بیشتر شهرداری اصفهان با آبفا در زمینه اخذ مجوزهای حقابی، تعامل با متقاضیان استعلام، تأمین آب‌انبارها، مشترکین مجوز راهکار با متقاضیان استعلام، تأمین آب‌انبارها، مشترکین مجوز راهکار ها، تأمین مجوز راهکار ها، تأمین مجوز راهکار ها، تأم

اخبار ایران

خسارت های ناشی از پمپ غیر مجاز برای مشترک بیش از مزایای آن است



اصفهان- یحیی مرادیان: نصب مستقیم پمپ نه تنها موجب عدم مدیریت عادلانه آب در شبکه توزیع می شود، بلکه خسارات متعددی به کنتور، انشعاب و حتی شبکه توزیع آب وارد می کند.

معاون خدمات مشترکین و درآمد شرکت آبفای استان اصفهان افزود: نصب غیر مجاز پمپ باعث مکش مستقیم آب از شبکه شده و فشار شبکه را تحت تاثیر قرار می دهد. محسن صالح با تاکید بر این که در اثر خاموش و روشن شدن های مکرر پمپ به دلیل تغییر سرعت عبور جریان آب، عملکرد و اندازه گیری کنتور غیرواقعی خواهد شد، اظهار داشت: به همین دلیل ممکن است مشترک در ماه بعد از نصب پمپ، قبض آب بهائی با مبلغ بسیار بیشتر از مبلغ دوره های مشابه قبلی دریافت کند که به دلیل تخلف در نصب پمپ هیچ اعتراضی برای این دسته از مشکلات قابل پذیرش نیست . وی با بیان این که تحت هر شرایطی نصب مستقیم پمپ برروی شبکه ممنوع است و پیگرد قانونی دارد، اعلام کرد: در ماده ۳۴-۴ و ۳۹-۴ آیین نامه عملیاتی شرکت های آب و فاضلاب در خصوص متخلفینی که پمپ را به صورت مستقیم به شبکه توزیع آب وصل می کنند، جریمه قطع انشعاب تا زمان برچیدن پمپ درنظر گرفته شده و در صورت تکرار پیگرد از طریق مراجع قضائی صورت می گیرد. صالح در خصوص روش صحیح نصب پمپ گفت: برای حل مشکل کمبود فشار آب باید بعد از کنتور، یک مخزن ذخیره نصب شود و پمپ را بعد از مخزن نصب کرد تا از مکش مستقیم آب از شبکه توزیع جلوگیری شود. معاون خدمات مشترکین و درآمد آبفای استان اصفهان به مزایای روش صحیح نصب پمپ اشاره کرد و اظهار داشت: وجود ذخیره آب در زمان نوسانات شبکه، کاهش هزینه آب مصرفی، توزیع آب با فشار مناسب در طبقات بالای ساختمان و جلوگیری از سوختن پمپ بر اثر نوسانات فشار شبکه از مهم ترین مزایای روش صحیح نصب پمپ به شمار می آید.

مهندس کاویان خبر داد:

استقرار سامانه آنلاین راهبری تعمیرات در شرکت بهره‌برداری نفت و گاز مارون



اهواز - رحمان محمدی: مدیرعامل شرکت بهره‌برداری نفت و گاز مارون از استقرار کامل سامانه جامع نگهداری و تعمیرات (نت) در این شرکت خبر داد.

مهندس حمید کاویان گفت: این سامانه که توسط شرکت ملی مناطق نفتخیز جنوب توسعه یافته است، در نخستین تجربه عملیاتی شدن، به صورت کامل در ۲۹ واحد صنعتی و ستاد مرکزی شرکت بهره‌برداری نفت و گاز مارون استقرار یافت. وی ضمن ابراز خرسندی از ره‌آورد به کارگیری این سامانه به نفع محیط زیست و افزایش ایمنی نیروی انسانی با کاهش چشمگیر مصرف کاغذ و هزینه‌های تردد خودرویی، گفت: این سامانه تحت وب کلیه فعالیت‌های صدور و پیگیری درخواست کارهای تعمیراتی و گزارش‌گیری از اقدامات صورت گرفته را به صورت برخط مدیریت می کند. مهندس کاویان افزود: ۲۰۰ نفر ساعت آموزش مرتبط برای راهبری این سامانه ارائه شد و در حال حاضر با واردسازی ۲۳ هزار قلم از اقلام تجهیزات فرآیندی، ۱۸۰ کابر در سراسر گستره ستاد و عملیات شرکت، نگهداری و تعمیرات دارایی‌های فیزیکی سازمان را در کوتاه‌ترین زمان ممکن و کمترین هزینه مدیریت می کنند. وی این اقدام مناطق نفتخیز جنوب را گامی بلند در راستای بهبود عملکرد و روزآمدسازی استانداردها و فرآیندهای جاری سازمان دانست و یادآور شد: راه‌اندازی و استقرار کامل «نت» تنها در سه ماه به انجام رسید که علاوه بر کاهش چشمگیر ریسک تردد برای کارکنان، باعث می‌شود که در تکمیل مسئولیت خود نسبت به محیط‌زیست نیز یک «گام به جلو» دیگر برداشته و در نهایت، سلامت بیش از پیش تجهیزات، ماشین‌آلات و تأسیسات سازمان را تضمین نماییم.

کسب رتبه ۴ کشوری مخابرات منطقه گلستان در شاخص دیدارها و ملاقات های مردمی

گرگان- مخابرات منطقه گلستان در شاخص ملاقات مردمی و دیدار چهره به چهره رتبه ۴ کشوری را کسب کرد.

دکتر غلامعلی شهمرادی با اعلام این مطلب افزود: بر اساس ارزیابی بعمل آمده از عملکرد مدیران مناطق مخابراتی استان های سراسر کشور در شاخص دیدارهای چهره به چهره (ملاقات مردمی) مخابرات منطقه گلستان با اختلاف بسیار کم موفق به کسب رتبه ۴ کشوری شدوی با اشاره به تاکید مقام معظم رهبری در این زمینه که فرمودند:» مسئولین باید در هر مقام و جایگاهی که هستند همواره اهتمام و توجه به مردم داشته باشند .»گفت: ادای وظیفه می نماید که با مراجعین حضوری به گفتگو نشسته و از نزدیک با مسائل و مشکلات مطروحه از سویشان آگاهی پیدا کنم.مدیر مخابرات منطقه گلستان رسیدگی به مسائل طرح شده در ملاقاتهای مردمی و دیدار چهره به چهره با مردم را اولویت کاری خود دانست و تاکید کرد این موارد در اسرع وقت در بخشهای مختلف بررسی ، رفع و به مراجعه کنندگان پاسخ داده خواهد شد.

مدیرعامل شرکت آب و فاضلاب آذربایجان شرقی:

مراقبت از آب بعنوان ثروت ملی وظیفه همگانی است

آذربایجان شرقی – لیلا پاشایی: مدیرعامل شرکت آب و فاضلاب استان آذربایجان شرقی مراقبت از آب را به عنوان ثروت ملی و وظیفه همگانی دانست و گفت: با صرفه جویی در مصرف آب حتی در کمترین میزان می توانیم تابستان پیش رو را با تنش کمتری پشت سربگذاریم.

به گزارش نماینده ما در تبریز، علیرضا ایمانلو با بیان اینکه مراقبت از آب بعنوان ثروت ملی وظیفه همگانی است، گفت: با صرفه جویی در مصرف آب حتی در کمترین میزان، می توانیم تابستان پیش رو را با تنش کمتری پشت سر بگذاریم که در این راستا همکاری و تلاش تمام رسانه ها بسیار اثربخش بوده است. ایمانلو افزود: آب شهرستان تبریز از ۴ منبع خط آب رسانی زرینه رود ۵۵ درصد، خط آب رسانی نهند ۱۳ درصد، چاه ها (هروی، سعید آباد، قزلجه میدان) ۳۱ درصد و قنوات ۱ درصد تامین می شود که ۶۵ شهر با ۴ میلیون نفر جمعیت شهری و ۲۲۲۷روستا که شامل ۵۳ درصد می شود را پوشش می دهد. وی ادامه داد: با توجه به اینکه در سطح کشور و استان با خشکسالی مواجه هستیم بحث کاهش سطح بارندگی نیز وجود دارد که درسطح کشور این کاهش ۵۰ درصد بوده و در سطح استان ۲۵ درصد تخمین زده می شود و با توجه به این که با افزایش درجه حرارت نسبت به سالهای گذشته روبرو هستیم که طبیعتا" افزایش مصرف را به بار خواهد داشت. مدیرعامل شرکت آبفای استان خاطرنشان کرد: ۱۵۰ لیتر استاندارد مصرف آب کشور و ۲۲۰ لیتر در ثانیه هم مقدار مصرف کلانشهر تبریز است که ۷۰ درصد از استاندارد ملی بیشتر می باشد بنابراین مردم عزیز با رعایت الگوی مصرف درست و استاندارد و با ۱۵- ۱۰ درصد صرفه جویی که حدود ۷۵۰ لیتر در ثانیه و معادل ۳۰ چاه آب می شود در این راه به رفع تنش



آبی کمک خواهند کرد.

ایمانلو تاکید کرد: خوشبختانه با تدابیر خوب و کارشناسی و حفر چاه ها و مهندسی معکوس سعی گردیده این کم آبی به حداقل برسد. وی گفت: میزان تولید آب کل استان ۹ مترمکعب و میزان مصرف هم ۸،۵ مترمکعب است و هر فرد بالای ۲۳۰ لیتر در شبانه‌روز آب مصرف می‌کند که در پیک مصرف نزدیک به ۲۵۰ می‌رسد که بالاتر از استاندار کشور و جهان است بنابراین ۵ شهر تبریز، مرند،میانه، سهند و بستان آباد و ۲۴۳ روستا در وضع قرمز آبی قرار دارند که در زمان تنش آبی با مشکل مواجه خواهند شد. ایمانلو افزود: در شهر تبریز میزان مصرف آب ۵۴۰۰ لیتر بر ثانیه است که در زمان پیک مصرف به ۷۵۰۰ لیتر برثانیه می رسد که با برنامه های کوتاه و بلند مدت مشکل کمبود نخواهیم داشت.

میزان تولید آب در آذربایجان شرقی خوب است

مدیرعامل شرکت آب و فاضلاب آذربایجان شرقی گفت: روی هم رفته وضع تولید آب در استان خوب است ولی مصرف هم باید مطابق با استانداردهای در نظر گرفته شده باشد. ایمانلو با اشاره به قیمت تمام شده تولید آب افزود: به دلیل پلکانی و مناسب نبودن قیمت با کاهش درآمد مواجه هستیم که این امر نگهداری تجهیزات و به روزرسانی آن ها را با مشکل مواجه کرده که امیدواریم با تدبیر مسئولان کلان کشور و استان بتوانیم مشکلات را حل کنیم.

وی به اقدامات ساختاری در تامین آب شرب تاکید کرد و یکی از راه های اصلی حل مشکل قطعی آب تبریز را انتقال آب ارس دانست که می تواند راهگشای خوبی برای برون رفت از مشکل کم آبی در کلانشهر تبریز باشد.

مدیرعامل شرکت آب و فاضلاب آذربایجان شرقی در مورد کیفیت آب خاطرنشان کرد: یک آزمایشگاه مرجع با دستگاه ها و تکنولوژی بالای شبانه روزی در حال رصد هستند که بهترین آب شرب را به دست مردم برسانند.

مدیرعامل شرکت آب و فاضلاب استان قم:

رشد مصرف باعث افزایش شوری آب می‌شود



قم- مدیرعامل شرکت آب و فاضلاب استان قم با بیان اینکه کیفیت آب از نظر شوری و شیرینی ارتباط مستقیم با مصرف دارد، گفت: هر چه قدر مصرف آب بالاتر رود مجبور استفاده از منابع زیرزمینی هستیم که باعث افزایش شوری آب می‌شود.

به گزارش روابط عمومی شرکت آب و فاضلاب استان قم، دکتر علی جان صادق پور در جلسه شورای اطلاع‌رسانی استان که به ریاست مهندس سلیمان پور معاون سیاسی و امنیتی استاندار قم برگزار شد با اشاره به کاهش ۵۰ درصدی بارندگی‌ها در سال جاری نسبت به سال قبل گفت: ورودی آب به سدهای تأمین‌کننده آب شرب نیز به ۴۰ درصد کاهش مواجه شده ضمن اینکه دمای هوا نیز نسبت به سال گذشته حدود ۱۲ درصد افزایش داشته است. وی از افزایش شدید مصرف در سه ماه نخست سال جاری نسبت به مدت مشابه سال قبل با وجود کاهش منابع آبی خبر داد و یادآور شد: در مجموع در سه ماه نخست سال جاری بیش از ۳۷ میلیون و ۸۶۱ هزار متر مکعب استحصال از منابع در دسترس داشتیم در حالی که این میزان در مدت مشابه سال قبل ۳۵ میلیون و ۴۱۳ هزار متر مکعب بوده است. وی در ادامه افزایش۴ درصدی جمعیت، افزایش متوسط ۱۲ درصدی دمای هوا و استمرار شیوع بیماری کرونا را سه عامل اصلی در افزایش مصرف آب برشمرد و گفت: کیفیت آب از نظر شوری و شیرینی نیز ارتباط مستقیم با مصرف دارد. وی همچنین با اذعان به اینکه سقف ظرفیت تأمین آب شهر از منابع در اختیار حدود ۶ میلیون متر مکعب است، تصریح کرد: اگر مصرف آب در این شهر از این میزان بالاتر رود جیره‌بندی آب دور از ذهن نیست. مدیرعامل شرکت آب و فاضلاب استان قم با اشاره به اینکه تخصیص آب سرشاخه‌های دز کفاف تأمین آب شهر را در پیک مصرف تابستان نمی‌دهد، گفت: با توجه به اینکه کمبود آب در برخی از مناطق را از چاه‌های داخل بافت شهر جبران می‌کنیم به همین علت این مناطق با شوری آب در برخی از مواقع مواجه می‌شوند. دکتر صادق پور همچنین کاهش فشار در شبکه‌های فشار بالا، فرهنگ‌سازی به منظور صرفه‌جویی، مدیریت مصرف انشعابات بزرگ و روستاها، افزایش برداشت از چاه‌های روستاها، برنامه‌ریزی جهت کاهش مصارف فضاهای سبز از آب شرب و جمع‌آوری انشعابات غیرمجاز را از جمله راهکارها تأمین کمی و کیفی آب پایدار در تابستان سال جاری اعلام کرد. وی با اشاره به اقدامات انجام شده و برنامه‌های شرکت آب و فاضلاب برای مقابله تنش آبی شهر قم گفت: بهسازی چاه‌ها، حفر چاه‌های جدید، افزایش برداشت از چاه‌های شهری، کاهش دریافت بخش‌های تابعه از منابع سطحی، اخطار به مشترکین پرمصرف و بد مصرف، قطع انشعابات غیرمجاز، کاهش آبیاری فضای سبز در طول روز، تعویض شیرآلات و اتصالات فرسوده خطوط انتقال علی‌آباد و ۱۵ خرداد، بهسازی مخازن ذخیره و کاهش فشار زون‌های شبکه توزیع از جمله این اقدامات است. مدیرعامل شرکت آب و فاضلاب استان قم با اشاره به وجود بیش از ۷۰۰ انشعاب آب فضای سبز شهری گفت: برآورد صورت گرفته از میزان مصرف آب فضای سبز شهری در قم حدود ۱۲ هزار متر مکعب است که این میزان حدود ۱۰ درصد آب شرب شهر را شامل می‌شود. وی همچنین با اشاره به هدر رفت ۷۰ درصدی آب توسط دستگاه‌های آب‌شیرین‌کن خانگی اظهار داشت: برخی از نقاط شهر به ویژه پردیسان، شهرک مهدیه و شهرک قدس که به صورت مستقیم از آب سرشاخه‌های دز استفاده می‌کنند آب کاملاً شیرین است و نیازی به استفاده از آب‌شیرین‌کن ندارند.

رییس کل دادگستری استان در دیدار با نماینده محترم ولی فقیه در البرز اعلام کرد:

انجام بیش از ۱۷ هزار تست کرونا در ندامتگاه‌های البرز

البرز- سیروس رنجبرکهن: فاضلی هریکندی با اشاره به انجام بیش از ۱۷ هزار تست کرونا در زندان‌های استان در سال گذشته گفت: موفقیت استان در مدیریت کرونا در ندامتگاه‌ها، مورد تقدیر رئیس قوه قضائیه قرار گرفت.

رئیس و اعضای شورای قضایی استان البرز با حضور در دفتر نماینده ولی فقیه در استان البرز با وی دیدار کردند. حسین فاضلی هریکندی در این نشست که معاونین رئیس کل دادگستری استان نیز حضور داشتند با ارائه گزارشی از اقدامات مجموعه دادگستری و سایر واحدهای قوه قضائیه استان، امام جمعه کرج را در جریان این فعالیت‌ها قرار داد.

وی با اشاره به اینکه مجموعه ورودی پرونده‌های دادگستری در سال گذشته بدون احتساب شورای حل اختلاف ۵۹۸۶۱ فقره بوده است گفت: با احتساب آمار شورای حل اختلاف این رقم به ۷۲۹۶۶۸ فقره می رسد که در مجموع در سال گذشته ۷۶۱۴۶۵ فقره مختومه شده است یعنی علاوه بر رسیدگی به همه پرونده‌های وارده، بیش از ۳۱ هزار پرونده مانده از سال‌های گذشته که معادل ۲۲ درصد کل پرونده‌های مانده استان است مختومه شده است. رییس کل دادگستری استان البرز با بیان اینکه میانگین عملکرد کشوری در مختومه کردن پرونده‌های مانده، ۱۲ درصد بوده است متذکر شد: این در حالی است که دادگستری استان در سال گذشته توانست ۲۲ درصد از پرونده های مانده را که تقریبا دو برابر میانگین کشوری است مختومه کند. وی تعداد پرونده های «یکتا» که بر مبنای آن پرونده‌های ورودی به کلیه مراحل دادسرا، دادگستری و محاکم تجدیدنظر و اجرای احکام، یک پرونده در نظر گرفته می‌شود بیش از ۲۹۷ هزار عنوان کرد و گفت: اگر برای هر پرونده دو نفر طرفین دعوا در نظر بگیریم می‌توان گفت که در سال گذشته حدود ۶۰۰ هزار نفر از مردم استان به مراجع قضایی مراجعه کرده‌اند که رقم قابل توجهی است. رئیس کل دادگستری البرز با اشاره به تشکیل قرارگاه‌های «صیانت از بیت المال و مقابله با تغییر کاربری» و «پیشگیری و مقابله با جرایم خاص استان البرز» در سال گذشته، تصریح کرد: قرارگاه صیانت، بر پیگیری اقدامات در حوزه تغییر کاربری‌های غیرمجاز، مقابله با تصرف اراضی ملی و طبیعی، جرایم محیط زیست، مقابله با تجاوز به حریم رودخانه‌ها و جاده‌ها و چاه‌های غیرمجاز تمرکز داشته است. ایشان پیگیری سیاست‌های کلان اقتصادی و اقتصاد مقاومتی را دیگر محور اقدامات مجموعه خود برشمرد و از احیای چندین شرکت خبر داد که با تعطیل شده و یا در معرض تعطیل بودند و بیان کرد: با این اقدامات به حفظ اشتغال بیش از ۳۰۰۰ نفر در استان کمک شد. فاضلی هریکندی با اشاره به رسیدگی به پرونده بزرگ موسوم به «فلاحتی» در نظرآباد، رسیدگی به پرونده بیمارستان امام خمینی (ره) کرج، رسیدگی به پرونده برخی از مدیران به اتهام رشوه و ارتشاء، پرونده مدیرعامل سابق برق منطقه‌ای استان از اعاده ۲۸ قطعه از اراضی متعلق به شهرداری فردیس به بیت المال خبر داد. عالی ترین مقام قضایی استان البرز با اشاره به انجام بیش از ۱۷ هزار تست کرونا در زندان‌های استان در سال گذشته گفت: با توجه به اقدامات پیشگیرانه در دوران شیوع کرونا و تجربه موفق استان، این موفقیت مورد تقدیر رئیس قوه قضائیه قرار گرفت. وی با بیان اینکه در شعب بدوی تعزیرات حکومتی استان ۱۸۵۸۲ فقره پرونده در سال ۹۹ وارد شده تشریح کرد: در همان مقطع به ۱۸۵۵۹ فقره پرونده رسیدگی شده است؛ جزای نقدی صادرشده در شعب تعزیرات حکومتی بیش از ۱۱۶۱ میلیارد ریال بوده که میزان وصول ریالی بیش از ۱۸ میلیارد ریال است.



شهردار اندیشه عنوان کرد:

فضا سازی ۲۷ نقطه از سطح شهر برای انتخابات ۱۴۰۰ در شهر اندیشه



شهریار- میرزایی: ملکی شهردار اندیشه گفت: این دوره از انتخابات که با هجمه شدید دشمن برای مایوس کردن مردم از انتخابات روبرو هستیم حساسیت های بسیار زیادی برای سرنوشت کشور وجود دارد که قطعا مردم عزیز وشریف همیشه در صحنه شهر اندیشه حماسه ای دیگر را رقم خواهند زد ومشتی دیگر بر دهان بدخواهان نظام انقلاب اسلامی خواهندزد. علی

دیگر را رقم خواهند زد ومشتی دیگر بر دهان بدخواهان نظام انقلاب اسلامی خواهندزد

فضا سازی ۲۷ نقطه از سطح شهر برای انتخابات ۱۴۰۰ در شهر اندیشه

به گزارش واحد خبر اداره روابط عمومی و امور بین الملل شورای اسلامی و شهرداری اندیشه، شهردار اندیشه از فضاسازی ۲۷ نقطه از سطح شهر برای تبلیغات نامزدهای انتخاباتی ۱۴۰۰در سطح شهر اندیشه خبر داد. وی در این خصوص گفت: این دوره از انتخابات که با هجمه شدید دشمن برای مایوس کردن مردم از انتخابات روبرو هستیم حساسیت های بسیار زیادی برای سرنوشت کشور وجود دارد که قطعا مردم عزیز وشریف همیشه در صحنه شهر اندیشه حماسه ای دیگر را رقم خواهند زد ومشتی دیگر بر دهان بدخواهان نظام انقلاب اسلامی خواهندزد. علی ملکی افزود : در راستای اجرای وظایف محوله و با هدف افزایش مشارکت عمومی شهرداری اندیشه اقدام به آماده سازی و فضاسازی شهر با توجه به دستورالعمل های ابلاغی نمود و بیست و هفت نقطه از سطح شهر با توجه به جانمایی های انجام گرفته تعیین و گونی کشی شد تا نامزدهای محترم انتخابات در فضایی مناسب و مساوی اقدام به تبلیغات خود نمایند. وی ادامه داد: از همه کاندیداها درخواست داریم تا به هواداران و طرفداران خود ابلاغ نمایند از نصب بنر در مکانهای دیده شده اقدام کنند و از چسباندن پوسترها به تابلوها و امکانات عمومی خودداری نمایند تا از لطمه به چهره شهر جلوگیری شود. وی خاطر نشان ساخت : انتخابات پیش رو آزمونی دیگر برای ملت غیور ایران بویژه شهر اندیشه است و قطعا بار دیگر شاهد حضور پر شور آنها در پای صندوق های رای خواهیم بود.

مدیرعامل این شرکت خبر داد؛

دستاورد مهّم شرکت گاز آذربایجان شرقی



آذربایجان شرقی–لیلا پاشایی:محتوای چندرسانه ای آموزشی ترنسمیترهای فشار و دما، به عنوان یکی از دستاوردی مهّم قطب پژوهشی طراحی و ساخت تجهیزات گازرسانی استان آذربایجان شرقی، تدوین و منتشر شد.

به گزارش نماینده ما در تبریز، مدیرعامل شرکت گاز استان آذربایجان شرقی با اعلام این خبر گفت: ترنسمیترها، ابزاری مهم است که امکان اندازه گیری کمیت های مختلف و تبدیل آن به سیگنال های استاندارد و قابل انتقال را فراهم می نماید. توحیدی ادامه داد: با توجه به اهمیت کنترل فشار و دما در صنایع مختلف، به ویژه صنایع نفت، گاز و پتروشیمی کشور و تکنولوژی بالای بکار رفته در طراحی و ساخت ترنسمیترهای گازرسانی، این شرکت با همکاری دانشگاه تبریز در پژوهشی جامع به بررسی و شناخت تکنولوژی، طراحی و ساخت ترانسمیتر های فشار و دما اقدام نموده و براساس نتایج حاصل از این پروژه، محتوای چندرسانه ای جامع آموزشی ترنسمیترهای فشار و دما تدوین گردیده است. وی اظهار داشت: این محتوا با دارا بودن اطلاعات بسیار جامع نظیر: انواع ترنسمیترهای دما و فشار و کاربردهای آن، بوردهای الکترونیکی، پروتکل های ارتباطی، استانداردها و تست های مربوطه، نمایشگر و کالیبراسیون و... به عنوان مرجعی آموزشی و علمی، قابلیت بکارگیری توسط متخصصین و کاربران صنایع مختلف را داراست. مدیرعامل شرکت گاز استان خاطرنشان کرد: این محتوا در سامانه رسانه های دیجیتال وزارت فرهنگ و ارشاد اسلامی ثبت گردیده و با اخذ تاییدیه فنی ثبت نرم افزار از دفتر حقوقی سازمان فن آوری اطلاعات ایران، آماده انتشار می باشد.

دستیابی شرکت گاز آذربایجان شرقی به دانش فنی جدید

مدیرعامل شرکت گاز استان آذربایجان شرقی همچنین گفت: این شرکت موفق به دستیابی به دانش فنی طراحی و ساخت سامانه تست غیر مخرب سر جوش های الکتروفیوژن لوله های پلی اتیلنی شده است. سیّدرضا رهنمای توحیدی افزود: این شرکت از سال ۹۳ به عنوان قطب پژوهشی "طراحی و ساخت تجهیزات گازرسانی"، در سطح شرکت ملّی گاز ایران فعالیت نموده و تاکنون دستاوردهای متعددی در این خصوص داشته است. وی با اشاره به اهداف پژوهشی شرکت در تولید تجهیزات گاز، اظهار داشت: حمایت از تولید داخل و اقتصاد دانش بنیان، کسب دانش فنی و بومی سازی تجهیزات وارداتی، ایجاد دانش فنی طراحی و ساخت تجهیزات جدید متناسب با نیازهای بومی صنعت گاز کشور و تغییر در طراحی تجهیزات موجود برای بهینه سازی عملکرد و... از مهم ترین اهداف شرکت به عنوان قطب پژوهشی می باشد. توحیدی تصریح کرد: دستیابی به دانش فنی طراحی و ساخت سامانه تست غیر مخرب سر جوش های الکتروفیوژن لوله های پلی اتیلنی همگام با تکنولوژی روز دنیا، یکی از دستاوردهای مهم این شرکت بوده که از طریق پروژه پژوهشی و با همکاری دانشگاه صنعتی سهند محقق گردیده است. وی با اشاره به مزیت های اختراع مذکور در صنعت گاز کشور اذعان نمود: با توجه به استفاده گسترده از لوله های پلی اتیلنی در پروژه های گازرسانی به دلیل استحکام بالا و سهولت، بکارگیری روشی برای ارزیابی کیفیت سرجوش های الکتروفیوژن لوله ها ضروری بوده که با ساخت این دستگاه و توسعه و تکمیل آن، امکان تست تمامی سرجوش ها در حین اجرای پروژه های گازرسانی از طریق غیر مخرب فراهم گردیده است. لازم به ذکر است دستگاه مذکور با طبقه بندی بین المللی G1S ۱۳/۸۷ ; G0.1N ۲۹/۰۴ ثبت اختراع گردیده و این شرکت با تعریف پروژه جدید در حال توسعه، تکمیل و بهبود عملکرد نمونه اولیه (Type Proto) دستگاه و ایجاد قابلیت های جدید در آن برای تبدیل به یک نمونه صنعتی با قابلیت بکارگیری عملیاتی می باشد.

بستری‌های کرونا از موارد ترخیصی ها پیشی گرفته است

بندرعباس – کیوان حسین پور:رئیس دانشگاه علوم پزشکی و خدمات بهداشتی درمانی هرمزگان گفت: کاهش رعایت پروتکل های بهداشتی در ادارات و برگزاری تجمعات خانوادگی موجب افزایش ۲۷ درصدی موارد بستری در بخش ها به ویژه در ICU شده است.

دکتر حسین فرشیدی افزود: زمانی باید انتظار کاهش موارد بستری داشته باشیم که موارد مراجعه سرپایی رو به کاهش باشد در شرایط فعلی شاهد افزایش موارد سرپایی هستیم و این موضوع موجب افزایش موارد بستری در هفته های آینده خواهد شد.

دکتر فرشیدی با اشاره به تداوم ارائه خدمات درمانی مناسب به بیماران کووید ابراز کرد: روزانه تعدادی تخت به تخت های بخش کرونا اضافه می شود هم اکنون ۵۰ تخت به این موضوع اختصاص یافته که با توجه به روند افزایشی موارد، ظرف ۲۴ تا ۴۸ ساعت آینده این ظرفیت تکمیل می شوند. وی عنوان کرد: متاسفانه آمار موارد بستری از موارد ترخیصی ها بیشتر است؛ بطوریکه با بستری شدن ۲۰۰ بیمار جدید فقط ۱۷۰ بیمار ترخیص می شوند و امر موجب افزایش روزانه تخت در مراکز درمانی شده است. دکتر فرشیدی تاکید کرد: با آلوده شدن حتی یک نفر از افراد خانواده به ویروس کرونا انگلیسی، سایر اعضای خانواده حتی اگر همگی برای پیشگیری از ماسک استفاده کنند و در مدت زمان ۳۰ دقیقه در فضای بسته قرار بگیرند همگی آلوده خواهند شد.

رئیس دانشگاه علوم پزشکی هرمزگان اظهار کرد: تا هفته آینده از جابجایی در استان و همچنین رفت و آمدهای خانوادگی خودداری شود؛ بازارها باز هستند اما خانواده ها سعی کنند فقط برای نیازهای اساسی از منزل خارج شوند و به بازار مراجعه کنند.

اخبار ایران

تولید برق در خوزستان ۴ درصد کاهش یافت، مصرف ۱۸ درصد افزایش



اهواز - رحمان محمدی: مدیر بازار برق شرکت برق منطقه ای خوزستان گفت: میزان برق تولیدی خوزستان در سه ماهه نخست سال جاری ۴.۴ درصد کاهش داشته و انرژی مصرفی حدود ۱۸ درصد نسبت به مدت مشابه در سال قبل افزایش داشته است.

فرامرز شادفر بیان کرد: در سه ماهه ابتدایی سال جاری تولید برق استان ده هزار و ۵۳۸ گیگاوات ساعت بوده که در مقایسه با سال ۱۳۹۹ کاهش ۴.۴ درصدی را نشان می دهد. وی تصریح کرد: از این میزان برق تولیدی در استان، ۳۲.۵ درصد توسط نیروگاه های برق آبی، ۶۶ درصد سهم نیروگاه های حرارتی و سیکل ترکیبی و حدود ۱.۵ درصد سهم نیروگاه های تولید پراکنده بوده است. مدیر بازار برق شرکت برق منطقه ای خوزستان افزود: از ۶ هزار و ۹۴۴ گیگاوات ساعت برق تولیدی در نیروگاه های حرارتی و گازی استان، ۴۲ درصد توسط بخش دولتی (نیروگاه های رامین و ماهشهر) و ۵۸ درصد به وسیله نیروگاه های بخش خصوصی (زرگان، آبادان، خرمشهر، بهبهان و فجر) تولید شده و به طور متوسط این نیروگاه ها در هر روز ۷۵ گیگاوات ساعت برق تولید و به شبکه تحویل داده اند. شادفر ادامه داد: انرژی مصرفی در سه ماهه ابتدایی سال برابر با ۱۱ هزار و ۳۰۳ گیگاوات ساعت بوده که نشان دهنده حدود ۱۸ درصد افزایش مصرف انرژی نسبت به مدت مشابه در سال قبل است. پیک خرداد ماه نیز ۷ هزار و ۸۴۸ مگاوات بوده که نسبت به پیک بار قبل۰۶ درصد کاهش داشته است.

حضور کارشناس مسئول امور آبفای رشت در لایو اینستاگرامی «سرا» با موضوع مدیریت مصرف آب



رشت - علی حیدری:همزمان با هفته صرفه جویی در مصرف آب و برق، کارشناس مسئول مدیریت مصرف امور آب و فاضلاب شهرستان رشت در لایو اینستاگرامی سازمان مردم نهاد سبزکاران بالان در برنامه «سرا» به بیان راهکارهای صرفه جویی در مصرف آب پرداخت.

به گزارش دفتر روابط عمومی و آموزش همگانی شرکت آب و فاضلاب گیلان؛ غلامرضا عرب در این برنامه یکساعته با اشاره به لزوم صرفه جویی در مصرف آب، گفت: سازمان بهداشت جهانی سرانه مصرف آب شرب برای هر فرد را در یک شبانه روز ۱۵۰ لیتر اعلام کرده است که این رقم در شرایط عادی یا بحرانی متفاوت است. وی با تاکید بر اینکه استفاده از تجهیزات کاهنده مصرف نقش مهمی در صرفه جویی آب دارد، افزود: می توان با رعایت تکنیک ها و راهکارهای ساده، مصرف آب شرب را کاهش داد. کارشناس مسئول امور آب و فاضلاب شهرستان رشت با تاکید بر عدم استفاده از آب شرب برای آبیاری باغات و مزارع گفت: برای آبیاری فضای سبز می توان از آبیاری قطره ای استفاده کرد. عرب، با اشاره به اینکه خانواده ها از گیاهانی که کمتر به آب نیاز دارند در منازل خود استفاده کنند، افزود: با رعایت همین نکات ساده، در مصرف آب شرب صرفه جویی می شود. بنابراین گزارش؛ در این برنامه اینستاگرامی مطالبی در خصوص راهکارهای مختلف صرفه جویی در مصرف آب، معرفی تجهیزات کاهنده مصرف، ذخیره سازی و بازچرخانی آب، الگوی صحیح مصرف آب در جهان و ایران، آب خاکستری و اصلاح الگوی مصرف آب در روستاها مطرح شد.

رئیس سازمان جهاد کشاورزی استان کرمانشاه :

پیش بینی برداشت ۶۰هزار تن چغندرقند پاییزه تا پایان عملیات برداشت در مناطق گرمسیری استان



کرمانشاه- رئیس سازمان جهاد کشاورزی استان کرمانشاه خبر داد: تاکنون ۴۰هزار تن چغندرقند از مزارع شهرستانهای سرپلذهاب و قصرشیرین برداشت و تحویل کارخانه های قند شده است.

به گزارش روابط عمومی سازمان جهادکشاورزی استان کرمانشاه، مهندس نوربخش حاتمی با بیان این خبر افزود: پیش بینی می شود تا ۱۰تیرماه سالجاری برداشت چغندرقند پاییزه در مناطق گرمسیری از سطح ۱۱۵۰هکتار به اتمام برسد و ۶۰هزار تن محصول برداشت و تحویل کارخانه های قند داخل و خارج استان گردد. حاتمی با اشاره به اینکه توسعه کشت چغندرقند پاییزه در مناطق گرمسیری بسیار مورد استقبال کشاورزان است خاطرنشان کرد: سال زراعی گذشته ۳۹۰هکتار از مزارع مناطق گرمسیری به کشت چغندرقند اختصاص یافت اما سال زراعی جاری با برنامه ریزی سازمان و استقبال چغندرکاران سطح زیر کشت این محصول ۲ و نیم برابر شد. وی توسعه کشت چغندرقند مناطق گرمسیری را حاصل تلاش و برنامه ریزی مجموعه تولیدات گیاهی، مدیریت زراعت و کارشناس مسئول چغندرقند، کارشناسان مناطق گرمسیری و همت کشاورزان برشمرد.

گذر بی دغدغه از تابستان داغ با ۱۵ لیتر صرفه جویی آب در شبانه روز



اصفهان - یحیی مرادیان: مدیر دفتر بهره برداری و کاهش آب بدون درآمد آبفای استان اصفهان خواستار صرفه جویی ۱۵ لیتری مصرف آب در شبانه روز توسط شهروندان اصفهانی شد.

سیدمحمدحسین صالح با اشاره به این که در حال حاضر سرانه مصرف آب مشترکین شرکت آب و فاضلاب استان اصفهان ۱۵۷ لیتر در شبانه روز است گفت: اگر هر شهروند فقط ۱۵ لیتر صرفه جویی کرده و مصرف خود را به ۱۴۲ لیتر برساند می توان تابستان گرم امسال را بدون دغدغه و با آرامش پشت سر گذاشت.

وی با بیان این که گرم شدن زودهنگام هوا موجب افزایش مصرف و افت شدید فشار آب شبکه در روزهای اخیر شده است گفت: هرچند تصفیه خانه آب باباشیخعلی با ظرفیت ۱۱۵۰۰ لیتر در ثانیه در حال فعالیت است اما به دلیل این که چاه های فلمن در حاشیه زاینده رود به کلی خشک شده و میزان آبدهی چاه های متفرقه نیز ۵۰ درصد کاهش یافته است، در حال حاضر به میزان ۳۰۰۰ لیتر در ثانیه کمبود آب داریم که اثر خود را به صورت افت شدید فشار آب شبکه نشان داده است.

مدیر دفتر بهره برداری و کاهش آب بدون درآمد آبفای استان اصفهان از افزایش ۲۰۰ تا ۳۰۰ لیتر در ثانیه ای مصرف آب به ازای هر درجه گرم تر شدن هوا در ۵۷ شهر و ۳۸۰ روستای تحت پوشش طرح آبرسانی اصفهان بزرگ خبر داد و گفت: در صورتی که سامانه دوم آبرسانی به اصفهان وارد مدار نشود، کمبود آب در هفته های آینده به ۴۳۰۰ لیتر در ثانیه خواهد رسید.

وی در عین حال پایش و مدیریت فشار، رسیدگی به موقع حوادث و تله متری شبکه را از ابزارهای کاربردی آبفای استان اصفهان برای گذر از تنش آبی عنوان کرد و گفت: پایش مصارف آب مشترکان پرمصرف و کنترل برخط (آنلاین) مصرف آن ها از جمله تدابیری است که می تواند در توزیع عادلانه آب در فصل تابستان بسیار مؤثر واقع شود.

درگیری قاچاقچیان چوب با مامورین منابع طبیعی شهرستان آمل



ساری-مرآتی: به گزارش فرمانده یگان حفاظت اداره کل منابع طبیعی مازندران ساری شامگاه روز سیزدهم تیرماه ۱۴۰۰ در منطقه شرق هراز (چلاو) شهرستان آمل نیروهای گشت شبانه شرکت مجری حفاظتی صنایع چوب و کاغذ مسیر حاشیه جنگلی روستای رزکه شرق هراز به یک دستگاه خودرو نیسان پلاک مخدوش حامل چوب آلات قاچاق برخورد کرده که پس از بررسی و توقیف خودرو جهت سیر مراحل قانونی به اداره شهرستان آمل انتقال داده شدکه پس از طی مسافتی کوتاه طی تماس تلفنی و اطلاع رسانی فرد متخلف به برادرش مبنی بر شناسایی و دستگیر وی توسط نیروی حفاظتی در زمان کوتاه دو دستگاه خودرو پراید و پژو که از قبل جهت پشتیبانی فرد قاچاقچی چوب هماهنگ شده بود در محل حاضرشدند. ابتدا خود رو پراید از مقابل با خودرو گشت حفاظتی برخورد نموده وپس از متوقف کردن آن توسط سرنشینان پراید و پژو اقدام به تخریب و خسارت به خودروی گشت و مجروح کردن مامور حفاظتی شدند و با توجه به تاریکی هوا تا رسیدن نیروهای انتظامی و کمکی شهرستان با خودروهای مربوطه و نیسان حامل چوب قاچاق متواری شدند مراتب با حضور گشت انتظامی منطقه چلاو و تنظیم صورتجلسه و انتقال مصدومان به بیمارستان مورد پیگیری و بررسی است . در ادامه رسیدگی پرونده قضایی تشکیل و با دستور قاطع دستگاه قضایی و همکاری نیروهای انتظامی و حمایت دادستان شهرستان آمل افراد شرور شناسایی شدند و دستورات لازم جهت دستگیری آنان صادر گردید و پرونده در دست بررسی و رسیدگی می باشد در خاتمه از زحمات نیروی یگان حفاظت شهرستان آمل و دادستان محترم و نیروی انتظامی که همکاری لازم در برخورد با متخلفین و متجاوزین به عرصه های منابع طبیعی را داشتند کمال تشکر و تقدیر را دارم و از مردم خوب و فهیم استان مازندران و گردشگران تقاضا دارم چنانچه هرگونه تخریب تجاوز به عرصه‌های ملی ، قطع درخت و آتش‌سوزی را مشاهده نمود ن با سامانه ۱۵۰۴ تلفن امداد یگان حفاظت اداره کل منابع طبیعی تماس حاصل فرمایند.

مدیرعامل شرکت گاز استان اصفهان:

توسعه گازرسانی دربخش صنعت شهرستان آران و بیدگل قابل توجه است

اصفهان - یحیی مرادیان: مدیرعامل شرکت گاز استان اصفهان گفت: آران و بیدگل از جمله شهرستان های سبز استان است و توسعه گازرسانی در بخش صنایع آن نیز بخوبی قابل مشاهده است.

به نقل از روابط عمومی شرکت گاز استان اصفهان سید مصطفی علوی مدیر عامل این شرکت، در مراسم تودیع و معارفه رئیس اداره گاز شهرستان آران و بیدگل که با حضور فرماندار و امام جمعه این شهرستان برگزار شد، بیان داشت: این شرکت، با تامین منابع مالی لازم از طریق شرکت ملی گاز آماده توسعه گازرسانی دربخش های صنعتی است، اما در این راستا مشترکین عزیز باید با مصرف منطقی گاز، طبق الگوی مصرف، با این شرکت همکاری کنند.

وی، با بیان اینکه یک میلیون و ۹۳۲ هزار مشترک گاز طبیعی در سطح استان وجود دارد، اظهار داشت: سال گذشته بیش از ۵۴ هزار و ۶۳۰ مشترک گاز طبیعی در بخش‌های خانگی، صنعتی وعمومی به تعداد مشترکین شرکت اضافه شد.

مهندس علوی، با اشاره به اینکه سالانه حدود۲۲ میلیارد متر مکعب گاز در سطح استان توزیع و به مصرف می رسد، افزود: برای انتقال گاز طبیعی تا زمانی که به دست مصرف کننده برسد زحمات و مشقات زیادی کشیده می شود.

مدیرعامل شرکت گاز استان اصفهان، با اشاره به اینکه در حال حاضر ۱۱۲ شهر و یک هزار و ۶۶ روستا در سطح استان اصفهان از



نعمت گاز طبیعی برخوردار هستند، ابراز داشت: در حال حاضر حدود ۹ هزار و ۶۷۰ واحد صنعتی در سطح استان مصرف کننده گاز طبیعی هستند .

وی، اضافه کرد: در سالی که گذشت با توجه به شدت برودت هوا، به فضل خدا و تمهیداتی که اتخاذ گردید حتی یک قطع گاز رخ نداد و خدمات گازرسانی به صورت مداوم ادامه یافت .

مهندس علوی، با بیان اینکه مصرف گاز در سال گذشته به ۷۸ میلیون متر مکعب در روز هم رسید، گفت: نیروگاه ها و مجتمع های فولاد از مصرف کنندگان عمده استان هستند که روزانه بین ۱۰ تا ۱۲ میلیون متر مکعب در هر یک از این مجموعه ها گاز طبیعی به مصرف می رسد.

وی، با اشاره به اینکه مردم باید همکاری لازم را در مصرف خانگی داشته باشند، گفت: اولویت مصرف گاز با بخش خانگی است اما در صورت مصرف زیاد، تولید و صنایع آسیب می‌بینند.

در ادامه دکتر اسماعیل بابیوردی فرماندار شهرستان آران و بیدگل ضمن تشکر از وضعیت گازرسانی در سطح این شهرستان، افزود: گاز به عنوان یکی از مهمترین حامل‌های انرژی در تحول اقتصادهای سنتی به اقتصادهای صنعتی نقش موثری داشته است.

وی، نقش گاز و گازرسانی را در توسعه شهرها و روستای ۱۱گانه شهرستان آران و بیدگل مهم برشمرد و به رابطه معنادار گازرسانی به واحدهای صنعتی، صنفی و خانگی و رشد و توسعه اقتصادی این شهرستان اشاره کرد و افزود: این مهم در شهرستان صنعتی، گردشگری و کشاورزی آران و بیدگل که سوخت و انرژی غالبش گاز است، نمود عینی دارد .

وی، بیان داشت: شهرستان آران و بیدگل ۳۹هزار و ۹۲۷ مشترک گاز دارد که از این تعداد، ۵هزار و۳۴۲ مشترک روستایی و ۳۴هزار و ۵۸۵ مشترک شهری است.

لازم به ذکر است در پایان از خدمات ۱۲ ساله سید امیر سید ابراهیمی به عنوان رئیس سابق اداره گاز شهرستان آران وبیدگل تشکر و قدردانی گردید و حکم آقای مشجری به عنوان سرپرست جدید این اداره قرائت شد.

ضرورت مهم همکاری اصحاب رسانه در ترویج فرهنگ مدیریت مصرف در استان بوشهر



مدیرعامل شرکت آب و فاضلاب استان بوشهر در جمع خبرنگاران در بوشهر با بیان اینکه اکنون استان در اوج شدت گرما قرار دارد اظهار داشت: افزایش دمای هوا زمینه مصرف آب شرب را افزایش می‌دهد و این درحالی است که در شرایط کرونایی مصرف این ماده حیاتی بیشتر کرده است.

عبدالحمید حمزه‌پور سرانه مصرف آب آشامیدنی در استان بوشهر را بیش از دیگر نقاط کشور دانست و بیان کرد: مصرف سرانه آب آشامیدنی بیش از ۲۲۰ لیتر است که برخی نقاط ۳۰۰ لیتر گزارش شده است.

وی ماه‌های تیر و مرداد را اوج گرما و بحران کم آبی در استان بوشهر دانست و افزود: تنها راه گذر از این ماه‌های گرم مدیریت مصرف آب از سوی مشترکان است که تاکنون این همکاری مطلوب بوده است.مدیرعامل شرکت آب و فاضلاب استان بوشهر منابع ۸۰ درصد آب آشامیدنی استان را سد کوثر در استان کهگیلویه و بویراحمد و رودخانه شاپور کازرون در استان فارس دانست و افزود: ۲۰ درصد منابع تأمین آب استان بوشهر چاه‌ها و پروژه‌های آب‌شیرین‌کن است که اکنون به ظرفیت ۴۰ هزار مترمکعب در شبانه‌روز در مدار است.

حمزه‌پور بحرانی بودن منابع تأمین آب آشامیدنی برخی شهرستان‌های استان بوشهر را مورد اشاره قرار داد و بیان کرد: شهرستان‌های جم، عسلویه و دیر از نقاط بحرانی در تأمین آب آشامیدنی است که برای جلوگیری از مشکلات در این شهرستان‌ها، طرح‌های مهم و تاثیرگذاری اجرا شده است.

وی آبرسانی سیار را مربوط به نقاط روستایی کوهستانی و صعب‌العبور دانست و خاطر نشان کرد: ۹۷ درصد روستاهای استان بوشهر دارای شبکه آبرسانی هستند و این درحالی است که نحو توزیع آب در این شبکه‌ها به‌صورت عادلانه مورد توجه قرار دارد.مدیرعامل شرکت آب و فاضلاب استان بوشهر به طرح آب‌شیرین‌کن پرداخت و با اشاره به در مدار بودن ۳ پروژه در این حوزه تصریح کرد: ۲ پروژه آب‌شیرین‌کن کنگان و بوشهر که دارای ظرفیت ۱۰ هزار مترمکعب بود کنگان به ۱۲ هزار و ۵۰۰ مترمکعب و آب‌شیرین‌کن بوشهر به ۲۲ هزار و ۵۰۰ مترمکعب ظرفیت تولید آب آن افزایش یافت و آب‌شیرین‌کن روستایی نوار ساحلی دشتی هم با تولید ۶۰۰ مترمکعب در مدار تولید است.

۱۰ درصد آب آشامیدنی استان بوشهر از آب‌شیرین‌کن‌ها تأمین می‌شود

حمزه‌پور با اشاره به اینکه اکنون ۱۰ درصد آب آشامیدنی استان بوشهر از آب‌شیرین‌کن‌ها تأمین می‌شود گفت: با تکمیل و افتتاح پروژه‌های در دست اجرا تولید آب از این ظرفیت‌ها به ۴۰ درصد افزایش می‌یابد

وی به پروژه‌های در دست اجرا آب‌شیرین‌کن در نقاط شهری و روستایی استان بوشهر به ظرفیت ۱۰۰ هزار مترمکعب اشاره کرد و افزود: برخی این پروژه‌ها تا پایان فصل تابستان وارد مدار بهره‌برداری می‌شود.

مدیرعامل شرکت آب و فاضلاب استان بوشهر میزان سرمایه‌گذاری در پروژه‌های آب‌شیرین‌کن را افزودن بر یک‌هزار ۲۵۰ میلیارد تومان دانست و خاطر نشان کرد: این پروژه‌ها در شهرها و روستاهای مختلف استان بوشهر توسط بخش خصوصی در حال اجرا است که بخشی امسال و بخش دیگر هم سال آینده تکمیل و وارد مدار تولید می‌شود.

حمزه‌پور با بیان اینکه تا فصل تابستان جاری بیش از ۱۰ هزار متر مکعب آب این پروژه‌ها در مدار بهره‌برداری قرار می‌گیرد تصریح کرد: قیمت تمام شده تولید آب از طریق شیرین‌سازی آب دریا بیش از ۱۲ برابر دیگر منابع است به‌گونه‌ای که هزینه تولید هر مترمکعب آب از آب‌شیرین‌کن افزون بر ۱۶ هزار تومان است که با قیمت هر مترمکعب ۵۰۰ تومان در اختیار مصرف کنندگان قرار می‌گیرد.

مدیرعامل شرکت آب و فاضلاب استان بوشهر باتأکید بر نقش مهم اصحاب رسانه در فرهنگ‌سازی مدیریت مصرف آب برای جلوگیری از بحران و تنش تصریح کرد: برای گذر از تابستان گرم در شرایط کرونایی صرفه‌جویی باید در دستور کار همگان قرار بگیرد.

برگزاری مراسم سپاس از حماسه حضور در انتخابات در غرب استان البرز





با حضور مسئولین کشوری و لشگری و استانی و فعالین ستادهای مردمی حامیان آیت الله رئیسی و مردم غرب استان البرز ، مراسم سپاس از حماسه حضور در انتخابات در غرب استان البرز با رعایت کلیه پروتکلهای بهداشتی مقابله با کرونا در سالن ۹ دی شهر هشتگرد برگزار شد.

حجت الاسلام و المسلمین روح الله مختاری، امام جمعه شهرستان ساوجبلاغ ضمن خیر مقدم و خوش آمدگویی به میهمانان و مردم عزیز غرب استان البرزبیان کرد : علیرغم برخی بی عرضگی ها در چند ماه اخیر، علیرغم برخی از مشکلات و بمباران های رسانه‌ای چند ماه اخیر دشمنان ، به سهم خودم از همه عزیزانی که سهمی در این انتخابات و در انتخاب اصلح داشتند تشکر و قدردانی می کنم. اما نکته مهم این است که برادران و خواهران و هواداران انقلاب اسلامی ، امروز به فضل خداوند متعال و به هدایت امام زمان(عج) دلهای مردم کشورمان به این سمت و سو گرایش پیدا کرد و رئیس جمهور انقلابی و متعهدی را انتخاب کردید. ما مجلس انقلابی را انتخاب کردیم .ما قوه قضاییه انقلابی داریم .یعنی خدا هم ، اسباب کار و تلاش و همت و خدمت بی منت انقلابی را در اختیار کشورمان قرار داده است. فلذا ،نمایندگان محترم مجلس دیگر بهانه‌ای برای کار کردن وجود ندارد. رییس جمهور منتخب، دولت آینده ،مسئولین آینده کشور، دیگر بهانه‌ای برای کار نکردن وجود ندارد!

دکتر علی حدادی ، نماینده مردم شریف شهرستان های ساوجبلاغ ، طالقان، چهارباغ و نظر آباد نیز ضمن خوش آمدگویی به میهمانان و مدعوین ، پیروزی گفتمان انقلاب اسلامی و استقرار دولت قوی مردمی و دولت اسلامی را تبریک گفت و بیان کرد : بیشترین و بهترین ظرفیت توانمندی جوانان عزیز و با استعداد هستند که باید از این توانمندی استفاده کرد تا پیشرفت کشور حاصل گردد.

دکتر داوود اسدی بعنوان نماینده ستادهای مردمی حامی آیت الله رئیسی جهت گزارش عملکرد به ایراد سخنرانی برای مدعوین پرداخت : ۲۸ خرداد در شرایطی شکل گرفت که در واقع همه ی شبکه های ماهواره ای به صورت مکرر در پایین بودن مشارکت مردم تلاش می کردند ولی اعتقادات دینی و غیرت ملی گروه های خود جوش مردمی باعث شد که پای میدان بیایند و حماسه ی بزرگ را رقم بزنند . در شهرستان های ساوجبلاغ و چهارباغ و نظرآباد و طالقان ستادهای مختلفی به صورت سازمان یافته نظیر ستاد مردم یاران حامی آیت الله رئیسی ، ستاد مردمی ایران عزیز . ستاد مردمی تحول و پیشرفت اسلامی ، ستاد مردمی مهارت و کار آفرینی کشور ، ستاد مردمی یاور محرومین . ستاد مردمی پویش جوان انقلابی وستاد مردمی مناطق جغرافیایی کشور ، ستاد مردمی عدالت و شفافیت ، ستاد ثمر و ستاد مرکزی حضرت آیت الله رئیسی ، ستاد مردمی اقتصاددانان و صنعت گران فعالیت داشتند

در ادامه برنامه دکتر فداحسین مالکی عضو کمیسیون امنیت ملی و سیاست خارجی مجلس شورای اسلامی به ایراد سخنرانی پرداختند.

دکتر مالکی ضمن تشکر از مردم عزیز ایران اسلامی بایت حضور پرشکوهشان در انتخابات ریاست جمهوری ، بیان کرد : قبل از انتخابات خیلی از جریانات ، هم در داخل کشور و هم در خارج کشور، به دنبال این بودند که مشکلات جدی درون جامعه به وجود بیاید و ایادی آمریکا و اسرائیل و مزدورانشان به اهداف پلید خود برسند. رئیس فراکسیون مرز نشینان مجلس شورای اسلامی ادامه داد :دشمنان جمهوری اسلامی و رسانه های سعودی - صهیونیستی با پمپاژ یاس و ناامیدی به جامعه ، درصدد القای ناکارآمدی نظام و برجسته کردن ضعف ها و مشکلات نظام و درنتیجه عدم مشارکت مردم در انتخابات بودند.

دکترعلیرضا امیرپور ، رئیس کمیته رفاه و تامین اجتماعی ستاد اقتصاد دانان و صنعتگران (سادا) سخنران بعدی بودند که ضمن تشکر ازهمه مسئولین و اعضای محترم ستاد های مردمی حامی حضرت آیت الله رئیسی در غرب استان البرزبویژه جناب آقای مرتضی مجدی که مسئولیت برگزاری این مراسم را نیز برعهده دارند ، بیان کرد : تحول گرایی به عنوان کلید واژه حضرت آیت الله رئیسی بسیار مورد تایید همه ی عزیزان و علاقه مندان به جریان ولایت اسلامی قرار دارد . امروزه پرکردن شکاف حاکمیت میان ملت و دولت تنها با تحول گرایی اتفاق می افتد . تحول گرایی در تمام بخش های مختلف اقتصادی سیاسی اجتماعی و فرهنگی ان شاالله باید اتفاق بیافتد .امروز دولت کریمه ی آیت الله رئیسی مدیران مقامات پشت میز نشین و لمیده بر تخت ها و صندلی های مدیریتی و مبلمان های سلطنتی احتیاج ندارد . ان شاالله سازمان های بدون صف در دولت آیت الله رئیسی بوجود خواهد آمد. و سازمان های دولتی کشور و نظام اداری ایران به سمت سازمان های بدون صف حرکت خواهد کرد. ایجاد صف و وجود صف نشان دهنده ناکارآمدی و بی عرضگی در نظام سیاسی اداری و اجتماعی محسوب میشود. ان شاالله گره گشایی از رفع مشکلات مردم در راس تمام برنامه های دولت آیت الله رئیسی قرار خواهد گرفت . حدیثی هست که پرمنزلت ترین فرد و محبوب ترین فرد از نظر خداوند کسی است که بیشترین نفع را برای مردم داشته باشد . این بسیار ارزشمند است . این را باید بعنوان تحفه ی طلایی در سردر اتاق تمامی مدیران ،روسای ادارت و مدیران کل و معاونین رئیس جمهور قرار داد که ان شاالله بتوانند به سمت گره گشایی از حق حرکت کنند.

دکتر امیرپور بعنوان نماینده ستاد اقتصاددانان و صنعتگران حامی آیت الله رئیسی در این مراسم ، ادامه داد : حضرت آیت الله غروی اصفهانی رحمت الله از فقها و بزرگان معرفتی دینی ما محسوب میشود .از ایشان نقل است که اگر نیم ساعت از آخر عمرت باقی مانده باشد حضرت آیت الله، شما چه کار میکنید؟ می فرماید من در نیم ساعت آخر عمر فقط گره گشایی برای رفع مشکلات مردم میکنم.

وی ادامه داد: حضرت آیت الله فاضل لنکرانی در چند سال آخر عمرشان دقیقا فرمودند من به همه مسولین میگویم که واجبات را انجام بدهند بجای مستحبات و گره گشا از کار خلق و حلال مشکلات مردم باشند.

مشاور رییس سازمان تامین اجتماعی ادامه داد: اینکه عبادت بجز خدمت به خلق نیست ،به امید خداوند متعال در دولت کریمه حضرت آیت الله رئیسی همیشه ورد زبان همه ی مدیران و مقامات و مسئولین خواهد بود .

دکتر امیرپور در پایان ابراز امیدواری کرد که ان شاالله العزیز دولت کریمه آیت الله رئیسی منتهی شود به دولت دلربای حضرت ولی الله الاعظم حجت بن الحسن العسکری ، امام زمان ، مهدی آل محمد(عج) .

در پایان مراسم از ۷۲ نفر از فعالان ستادهای مردمی شهرستانهای غرب استان البرزبا حضور مسئولین استانی و کشوری تقدیر بعمل آمد.

افتتاح ۶ پروژه شهری شهرداری کرمانشاه با تلاش جهادی و انقلابی شهردار کرمانشاه



با حضور مهندس مهدی جمالی نژاد معاون عمران و توسعه امور شهری و روستایی وزیر کشور، مهندس هوشنگ بازوند استاندار کرمانشاه، دکتر سعید طلوعی شهردار کرمانشاه و جمعی از مدیران و مقامات استانی ۶پروژه شهری کرمانشاه شامل مسیر دوچرخه سواری طاق بستان ، پارک بانوان ، تقاطع غیر همسطح شهید سپهبد قاسم سلیمانی ، خیابان غذا در سراب قنبر، مرکز گردشگری دایه و مرکز گردشگری تفریحی باغ رستوران در بوستان شاهد به بهره برداری رسید. استاندار ادامه داد: بعد از کلانشهر شدن کرمانشاه، ما به مدیری نیازمند بودیم که بتواند دراین کلانشهر ظرفیت هایی ایجاد کند که خوشبختانه آقای طلوعی همان کسی بود که توانست این ظرفیتها را ایجاد کند و شهر را به عنوان یک موجود زنده که دارای نشاط و شادی است پیش ببرد.

استانداراظهار داشت: از ابتدای این پروژه، آقای شهردار بصورت جهادی و انقلابی پای کار بودند و همین جا، جا دارد از آقای طلوعی شهردار کرمانشاه و اعضای شورای شهر هم صمیمانه تشکر کنم و ما این هدیه را به مردم کرمانشاه خصوصا بانوان عزیز کرمانشاهی تقدیم می کنیم. پارک بانوان که در نزدیکی بیمارستان حضرت معصومه (س) واقع شده است، در زمینی به مساحت یک هکتار و با صرف اعتبار ۱۵ میلیارد تومان احداث گردیده است. استاندار کرمانشاه در آیین افتتاح تقاطع غیرهمسطح شهید سپهبد قاسم سلیمانی گفت: تقاطع غیرهمسطح شهید سلیمانی نماد توسعه یافتگی کلانشهر کرمانشاه است و تلاش جهادی شهردار و کارکنان شهرداری قابل تقدیراست.وی عنوان کرد: تقاطع غیرهمسطح شهید سلیمانی به عنوان یکی از بزرگترین پروژه های شهری غرب کشور نماد توسعه یافتگی کلانشهر کرمانشاه محسوب می شود.طلوعی خاطرنشان کرد: این پروژه در سه فاز اجرایی شده که فاز اول و دوم آن سال گذشته افتتاح شد و درحال حاضر نیز تمام پروژه به بهره برداری رسیده است.شهردار کرمانشاه در ادامه به افتتاح پارک بانوان هم اشاره کرد و افزود: این پارک فقط مختص بانوان است تا در محیطی راحت بتوانند به تفریح و سرگرمی بپردازند و در آن امکاناتی همچون مسیر دوچرخه سواری، جاده سلامت و ... و حتی فضای بازی کودکان تعبیه شده است.دکتر طلوعی به پروژه‌های دیگر افتتاحی شهرداری کرمانشاه هم اشاره کرد و افزود: اولین مسیر دوچرخه سواری شهری، خیابان غذا، مجموعه گردشگری دایه، مجموعه گردشگری رستوران پارک شاهد و پارک و آبنمای صخره ای مجاور پل ولایت هم از دیگر پروژه هایی است که شاهد بهره برداری از آن هستیم.شهردار کرمانشاه به اقدامات دیگر شهرداری اشاره کرد و افزود: در یک سال گذشته تاکنون ۳۰۰ هزار تن آسفالت در شهر کرمانشاه ریخته ایم، مسیر کیهانشهر با پیشرفت خوبی درحال انجام است، ۱۵۰ متر مربع پیاده راه سازی کرده ایم، ۲۰۰ هزار متر جدول گذاری انجام شده، پیاده راه پزشکان به بهره برداری رسیده و بسیاری اقدامات دیگر که همگی با کار جهادی نیروهای شهرداری صورت گرفته است.وی تصریح کرد: معتقدم با چهار سال کار جهادی می توان کرمانشاه را در تمام شاخص های ترافیکی، عمرانی، خدمات شهری و ... به شرایط ایده آل رساند و تنها لازمه تحقق آن این است که همه کمر همت بسته و شهرداری، شورای شهر و استانداری و سایر مسئولان در کنار هم کار کنند.

اخبار

بیش از ۳۶ هزار تن گندم در کردستان خرید تضمینی شد

رئیس سازمان جهاد کشاورزی کردستان گفت: خرید گندم از دهه سوم خرداد ماه از شهرستان کامیاران آغاز شده و تا کنون ۳۶ هزار و ۵۱۰ تن گندم در استان خرید تضمینی شده است.به گزارش روابط عمومی سازمان جهاد کشاورزی استان کردستان ،فرید سپری، اظهار کرد: خرید گندم از دهه سوم خرداد ماه از شهرستان کامیاران آغاز شده و تا کنون ۳۶ هزار و ۵۱۰ تن گندم در استان خرید تضمینی شده است.وی میزان تولید گندم پیش‌بینی شده در سال زراعی امسال را برابر با ۵۲۱ هزار تن عنوان کرد و گفت: براساس برآورد و پیش‌بینی‌های صورت گرفته امسال ۳۴۳ هزار تن گندم مازاد بر نیاز کشاورزان در استان خرید تضمینی خواهد شد.به گفته رئیس سازمان جهاد کشاورزی کردستان، ۹۰ مرکز شامل ۶۸ مرکز تعاون روستایی ۱۳ سیلو و ۹ کارخانه آرد در دو بخش دولتی و خصوصی خرید گندم تضمینی از کشاورزان را در سطح استان انجام می‌دهند.

سپری با تاکید براینکه بیشترین خرید گندم در استان مربوط به سقز با ۲۰ هزار و۸۹۱ تن است، گفت: کامیاران با ۱۱ هزار و ۳۷۶ تن در پله دوم خرید تضمینی گندم در سطح استان قرار داد.

وی اضافه کرد: کمترین خرید گندم تضمینی مربوط به دیواندره با ۳۸ تن بوده و خرید گندم از کشاورزان بانه و سروآباد هنوز شروع نشده است.

بهبود فرآیند کنتور خوانی موردی ارزیابی قرار خواهد گرفت

به دلیل سختی کار در بخش نیروی انسانی کنتور خوانی جلسه ای با محوریت تحلیل علل ریشه (RCA) و بهبود فرآیند کنتورخوانی برگزار خواهد شد

ایمان باورصاد مسئول برنامه ریزی و کنترل تعمیرات (تحلیلگر RCA) به دلیل سختی کار در بخش نیروی انسانی کنتور خوانی جلسه ای با محوریت تحلیل علل ریشه (RCA) و بهبود فرآیند کنتورخوانی برگزار خواهد شد. نتایج این تحلیل منتج به بهبود در علل ریشه ای موضوع در جنبه های نیروی انسانی، کارکردها و موضوعات پنهان خواهد شد.

ایمان باورصاد با اشاره به حضور سرکار خانم دکتر نسرین ارشدی جهت تبیین رابطه فشار روانی ناشی از تعارض و ابهام نقش با عملکرد و خشنودی شغلی افزود: در این دیدار که به درخواست مدیرعامل گاز خوزستان تشکیل شده است، مدیران و رؤسای مرتبط با بخش کنتور خوانی حضور خواهند داشت.

باورصاد در پایان ضمن تاکید بر اهمیت فعالیت نیروهای کنتور خوان گفت: در این دیدار پای صحبت چند تن از کنتور خوان ها به نمایندگی از سایر این تلاشگران خواهیم نشست.

جلسه بررسی مشکلات شبکه آب و فاضلاب مسکن مهر و طرح اقدام ملی استان برگزار شد

رشت-علی قلی پور: پیرو موارد و مشکلات مطروحه در خصوص شبکه آب و فاضلاب مسکن مهر استان و طرح اقدام ملی، جلسه‌ای در محل شرکت آب و فاضلاب استان و با حضور مدیرعامل شرکت آب و فاضلاب استان و مدیرکل و معاون مسکن و بازآفرینی شهری راه و شهرسازی گیلان برگزار و مقرر شد که اصلاح شبکه آب و فاضلاب مساکن مهر تالش و آستارا در دستور کار قرار گیرد.گفتنی است: همچنین در این جلسه جهت اجرای پکیج فاضلاب در برخی از مساکن مهر استان با همکاری اداره کل راه و شهرسازی و شرکت آب و فاضلاب استان تصمیماتی اتخاذ گردید.

اخبار ایران

امضا توافق نامه طرح همکاری همیار صنعت، بین دانشگاه صنعتی قم و شرکت تولیدی صنعتی پاکشوما



قم- به گزارش روابط عمومی دانشگاه؛ با حضور جمعی از مدیران ارتباط با صنعت دانشگاههای استان قم ،توافق نامه همکاری طرح همیار صنعت میان دانشگاه صنعتی قم و شرکت تولیدی صنعتی پاکشوما به امضای دکتر جلال رضائی نور رئیس دانشگاه و دکتر عادل کیا معاونت منابع انسانی شرکت رسید.

مطابق این توافق نامه یک گروه دانشجویی به همراه یک استاد مشاور در شرکت تولیدی صنعتی پاکشوما حضور خواهند یافت و طی یک دوره مشخص علاوه بر شناخت وارزیابی این صنعت، اقدام به شناسایی معضلات و طرح های توسعه ای خواهند نمود. در نهایت با هماهنگی شرکت، موارد اولویت دار مشخص شده، به صورت RFP (فرم تقاضای فعالیت علمی) به دانشگاه و گروههای تخصصی همیار صنعت معرفی خواهند شد تا این گروهها بتوانند نسبت به رفع آن معضل اقدام کنند. ارتباط موثر و مداوم دانشگاه و صنعت پاکشوما در قالب دوره‌های کارآموزی، کارورزی، دنبال کردن پایان نامه های مسئله محور، تأمین نیروی انسانی متخصص، ارائه خدمات آزمایشگاهی متقابل و برگزاری بازدیدهای علمی از خط تولید شرکت، از محورهای این تفاهم نامه می باشد. در پایان این جلسه مقرر شد کمیته مشترکی متشکل از نمایندگان طرفین به منظور اجرای مفاد تفاهم‌نامه، تشکیل و با برگزاری جلسات در دفاتری که در شرکت و دانشگاه راه اندازی خواهد شد به بررسی کارشناسی موضوعات اقدام نمایند.

پایان تعمیرات اساسی ایستگاه تقویت فشار گاز آماک واحد منصوری



اهواز - رحمان محمدی: تعمیرات اساسی کارخانه تقویت فشار گاز آماک واحد منصوری شرکت ملی مناطق نفتخیز جنوب به پایان رسید.

این عملیات با تلاش کارکنان مدیریت تعمیرات تجهیزات صنعتی و ماشین‌آلات فرآیندی و با مشارکت شرکت بهره‌برداری نفت و گاز کارون در شرایط سخت جوی و گرمای هوا با رعایت پروتکل‌های بهداشتی، نکات ایمنی و بدون حادثه انجام شد. با اتمام کار تعمیرات اساسی ایستگاه تقویت فشار گاز منصوری این ایستگاه در تاریخ ۱۱ تیر ۱۴۰۰ در مدار تولید قرار گرفت و روزانه ۷۰ هزار بشکه نفت و ۱۱۰۰ بشکه مایعات نفتی به ظرفیت تولید شرکت ملی مناطق نفتخیز جنوب بازگشت. شایان ذکر است ایستگاه تقویت فشار گاز منصوری با ظرفیت اسمی ۴۲ میلیون فوت مکعب در روز، جمع‌آوری، فشار افزایی و نمزدایی گازهای ترش همراه نفت بنگستان منصوری را در حوزه عملیاتی شرکت بهره‌برداری نفت و گاز کارون بر عهده دارد.

به مناسبت ضایعه درگذشت همکاران حادثه چشمه خوش

مراسم ترحیم و عزاداری در مناطق عملیاتی تابعه نفت و گاز غرب برگزار شد



به گزارش پایگاه اطلاع رسانی شرکت بهره برداری نفت و گاز غرب به مناسبت درگذشت همکاران حادثه انفجار خط لوله چشمه خوش به اهواز با هماهنگی روابط عمومی ستاد و مناطق عملیاتی تابعه و پایگاه مقاومت بسیج رهروان ولایت ستاد، پایگاه مقاومت شهید کشوری تنگ بیجار و پایگاه مقاومت شهدای فکه چشمه خوش در مناطق عملیاتی تابعه مراسم ترحیم و عزاداری (پنج شنبه ۱۷ / ۰۴ / ۱۴۰۰ در منطقه عملیاتی تنگ بیجار و جمعه ۱۸ / ۰۴ / ۱۴۰۰ در منطقه عملیاتی چشمه خوش) برگزار گردید.

همچنین در منطقه عملیاتی ایلام نیز (شنبه ۱۴۰۰/۰۴/۱۹ در منطقه عملیاتی ایلام) با حضور روحانیت معظم حجت الاسلام و المسلمین تمرخانی، مدیران، روسا و کارکنان این منطقه مجلس ترحیم برگزار و یاد و خاطره این عزیزان گرامی داشته شد. در این مراسم یاد و خاطره مرحومان با حضور مدیران، روسا و همکاران شاغل در منطقه و با هماهنگی HSE مناطق و رعایت فاصله گذاری اجتماعی با قرائت فاتحه و انجام سوگواری گرامی داشته شد. مهندس علی رضایی مدیر عامل شرکت بهره برداری نفت و گاز غرب نیز به همین مناسبت بار دیگر با تسلیت درگذشت همکاران در حادثه تلخ چشمه خوش اظهار داشت: فعالیت همکاران در مناطق عملیاتی ادامه مجاهدت دوران دفاع مقدس است که با کمترین امکانات و در شرایط سخت تحریمی در پیشانی جهاد اقتصادی فعالیت می کنند. وی با بیان اینکه امیدواریم همیشه در مسیر شهدا و امام شهدا حرکت کنیم گفت: انشاالله همه ما سربازان خوبی برای نظام مقدس جمهوری اسلامی ایران باشیم تا بتوانیم در مسیر جهاد اقتصادی کشور و رفع محرومیت زدایی در این مناطق بردارییم. وی تصریح کرد: آنان برای تقویت مراتب اقتصاد کشور و قوام نظام اسلامی آسمانی شدند و بر این اساس، مصداق بارز اقتصاد مقاومتی اند.

معاون خرید ذوب آهن اصفهان :

به میزان تخصیص مواد اولیه ، تعهد عرضه محصول در بورس ایجاد شود



اصفهان- یحیی مرادیان: معاون خرید شرکت ذوب آهن اصفهان خواستار آن شد تا به میزان تخصیص مواد اولیه به واحد های تولید کننده فولاد، تعهد عرضه محصول در بورس ایجاد شود.

محمد جعفر صالحی در همایش تعامل سنگ آهن و فولاد در تالار بورس در محل هتل المپیک افزود: ذوب‌آهن بزرگترین تولید کننده مقاطع تبدیل فولاد در غرب آسیا است و امروز با تولید ریل ملی و محصولات با ارزش افزوده بالاتر در تلاش است تا جایگاه واقعی خودش را بیابد.

وی بیان داشت: ذوب آهن سه ورودی برای تولید چدن دارد، در سالهای گذشته کمیته پشتیبانی زغال‌سنگ در ایمیدرو به قیمت گذاری می پرداخت، اما از سال ۹۷ پذیرفته شد قیمت زغال سنگ به شمش خوزستان متصل شود و ضریب ۲۶۵ درصد برای آن در نظر گرفته شد.

صالحی خاطرنشان کرد: همین مسئله در سال گذشته افزایش هزینه حدود ۱۵۰۰ میلیارد تومانی را برای ذوب آهن به دنبال داشت، سیاستگذاریی که امروز همه به نوعی معترض به آن هستند اما راهی بی بازگشت است.

وی بیان داشت: این مسئله سبب شد تا در سال‌های گذشته شرکت های معدنی به سمت فولاد سازی و فولاد سازان به فاز اکتشاف معدن ورود کنند، از جمله ذوب آهن به موضوع اکتشاف ورود کرد که کاری هزینه بر و پر ریسک است که در اصل باید توسط حاکمیت و نه توسط بخش خصوصی انجام شود.

صالحی بیان داشت: مطابق اعلام سازمان زمین شناسی ۲ میلیارد و ۷۱۹ میلیون تن ذخیره سنگ آهن داریم که اگر با روش فعلی پیش برویم، پیش بینی می شود کمتر از ۱۴ سال دیگر سنگ آهن داشته باشیم، در حالیکه برنامه ۵۵ میلیون تنی تولید فولاد را داریم و باید مشخص شود چگونه قرار است به این منظور خوراک تامین شود؟

وی، اکتشافات کمتر از ۵ تا ۷ متری را در کشورمان یادآور شد که در مقایسه با اکتشافات عمومی بیش از ۲۰۰ متر در جهان بسیار ناچیز است و تصریح کرد: نیازمند اقدامات جدی در این زمینه از سوی دولت هستیم.

معاون خرید شرکت ذوب آهن، برخی از محدودیت های این شرکت را در ادامه یادآور شد و گفت: تامین سنگ آهن دانه بندی با عیار ۶۰ درصد آهن، عدم بهرمندی از یارانه انرژی مشابه واحدهای فولادی، فعالیت با ۷۰ درصد ظرفیت اسمی و قرار داشتن نام شرکت ذوب آهن و کالاهای زغال سنگ و کک در لیست تحریم ها، از جمله مشکلات است.

وی بیان داشت: مطابق مصوبه سال ۹۸ ذوب آهن سالیانه نیازمند یک هزار و ۷۵۰ تن سنگ آهن دانه بندی است اما امروز کسی جوابگوی ما نیست .

صالحی یادآور شد: معاونت معدنی وزارت صمت بین ۷۵ تا ۸۰ درصد نیاز معدنی مواد اولیه فولاد سازان را تامین می کند، اما این مسئله برای ذوب‌آهن هیچ وقت به ۱۰ درصد هم نرسیده است.

به گفته وی، تاکنون هیچ فکری برای زغال سنگ و تولید فرومنگنز نشده و کارخانجات فرومنگنز کشور تعطیل اند.

این مسئول ذوب آهن تصریح کرد: اگر برای خشکسالی و بی آبی فکری نشود مصیبت به بار خواهد آورد.

وی در خصوص بورس کالا نیز خاطر نشان کرد: ذوب‌آهن نخستین خرید در بورس را از طریق حراج باز انجام داده و اعتقاد کامل به شفاف شدن قیمت‌ها در کل زنجیره فولاد داریم.

صالحی تصریح کرد: دلالی و واسطه گری در کل زنجیره فولاد باید حذف شود، راهکاری باید برای تامین پایدار مواد اولیه پیش بینی شود و کشف قیمت در بورس کالا باید بر اساس عرضه کالا در بورس باشد.

بررسی مشکلات تامین مواد اولیه ورق فولادی واحدهای تولیدی آذربایجان شرقی؛

موتوژن و تراکتورسازی با مشکل تامین ورق مواجه هستند



آذربایجان شرقی – لیلا پاشایی: جلسه کارگروه شورای گفتگوی دولت و بخش خصوصی آذربایجان شرقی با موضوع بررسی مشکلات تامین مواد اولیه (ورق فولادی) واحدهای تولیدی استان برگزار شد.

به گزارش نماینده ما در تبریز، جلسه کارگروه کارشناسی شورای گفتگوی دولت و بخش خصوصی آذربایجان شرقی با موضوع «بررسی مشکلات تامین مواد اولیه (ورق فولادی) واحدهای تولیدی استان» در اتاق تبریز برگزار شد.

مسئول دبیرخانه شورای گفتگوی استان در این جلسه گفت: مشکلات تامین ورق فولادی پس از ابلاغ دستورالعمل مدیریت عرضه و تقاضای ورق های فولادی توسط وزارت صمت، ایجاد شده است. بر اساس این دستورالعمل عرضه و خرید انواع ورق فولادی صرفا از بورس کالا امکان پذیر است که از طریق سامانه بهین یاب درخواست و به میزان سهمیه دو سال گذشته آنها از شرکت فولاد مبارکه به بورس کالا اعلام می شود. درخشانی ادامه داد: متاسفانه در این دستورالعمل مشکلات ایجاد شده به وسیله شیوع ویروس کرونا در سال گذشته مدنظر قرار نگرفته و میانگین سهمیه تعیین شده بر اساس دو سال گذشته از سوی وزارت صمت تعیین می شود که واحدهای تولیدی را با مشکل تامین ورق فولادی مواجه ساخته است. واحدهایی نظیر موتوژن و تراکتورسازی که از صنایع مهم استان به شمار می آیند در حال حاضر با مشکل تامین ورق مواجه هستند.

مدیر بازرگانی شرکت تامین خدمات تراکتورسازی نیز در این جلسه گفت: ورق مورد نیاز شرکت های تامین کننده تراکتورسازی در جهت کنترل قیمت ها از سال ۹۰ به صورت مچینگ و مستقیم از فولاد مبارکه از طریق ال سی سفارش داده شده و برحسب نیاز تامین کننده ها، تامین می شد. سیفی ادامه داد: اما از اواخر سال ۹۹ مطرح شد که تمامی شرکت ها باید از طریق بورس اقدام کنند. شرکت تامین قطعات تراکتورسازی نیز به دلیل نداشتن پروانه بهره برداری امکان درخواست از بورس را نداشت لذا چندین ماه به همین دلیل امکان دریافت از بورس را نداشتیم و بعدا از طریق خود شرکت تراکتور سازی اقدام کردیم.

سیفی افزود: اما پروسه طولانی خرید از بورس، از یکسو و سهمیه کم از سوی دیگر باعث ایجاد مشکلات در تامین ورق فولادی برای این شرکت شده است. رئیس خریدهای تخصصی شرکت تراکتورسازی نیز در این جلسه گفت: موارد مربوط به بورس باعث شده که برای تامین ماهانه مواد ورقی، حدود ۵ یا ۶ ماه وقفه ایجاد شود که در این زمینه به مشکل برخوردیم.

احمدی نیا افزود: در این خصوص با کارگزار مربوطه صحبت کردیم تا بتوانیم مواد ورقی که قادر به تهیه آن ها از بورس نبودیم را تهیه کنیم که پاسخ رسید این امر امکان پذیر نیست.

عضو انجمن فولاد استان نیز در این جلسه گفت: فعلا روش مچینگ از فولاد مبارکه امکان پذیر نیست چرا که از طرف وزارت صمت محدود شده است. بهترین راه حل این است که مشکلات واحدهای مهم در سطح استان رفع شود. امامی ادامه داد: در حال حاضر ۵/۳ درصد ورق تولید شده در فولاد مبارکه سهم استان ما می باشد که در مقابل سهم اصفهان، بسیار ناچیز است. متاسفانه واحدهای تولیدی به دلیل کمبود ورق فولادی با ۲۰ درصد ظرفیت فعالیت می کنند.

امامی افزود: قبل از سال ۹۷ این روند از طریق مچینگ انجام می شد ولی از سال ۹۷ شیوه نامه ای از طرف وزارت اعلام شد که آمار تولید ۹۷ و ۹۸ مدنظر است که چون در این بازه زمانی واحدها از ترس دارایی آمار کمتری ارائه دادند، به مشکل برخورد کردند. عضو انجمن فولاد استان گفت: در تیرماه ۹۹ آخرین دستورالعمل از طرف آقای نیارکی داده شد که به دو بند اشاره شده است که در بورس نیاز به پروانه مطرح شد.

وی افزود: در این راستا دستورالعمل مربوطه، یکسری محدودیت هایی داشت که اگر قرار بر عمل به شیوه این دستورالعمل بود، حتی یک کیلو ورق هم نمی توان به شرکتی اختصاص داد. در پایان جلسه مقرر شد موضوع برای تصمیم گیری نهایی و رفع مشکل، به صحن اصلی شورای گفتگوی دولت و بخش خصوصی آذربایجان شرقی ارجاع داده شود.

افتتاح ۱۰۵ پروژه بهداشتی در هرمزگان



بندرعباس – کیوان حسین پور: همزمان با افتتاح ۵۹۱ طرح بهداشتی در ۹ استان کشور در قالب سی و چهارمین گام پویش (ره سلامت) ۱۰۵ پروژه بهداشتی در هرمزگان نیز با ارتباط ویدئو کنفرانسی دکتر نمکی وزیر بهداشت و معاون بهداشتی وزیر از محل پردیس بین الملل دانشگاه علوم پزشکی یزد افتتاح شد.

در سی و چهارمین گام پویش «ره سلامت»، ۶۹۶ طرح بهداشتی به طور همزمان در ۱۰ استان کشور به بهره برداری رسید.

این طرح ها شامل خانه بهداشت، پایگاه سلامت، مرکز خدمات جامع سلامت، تسهیلات زایمانی، مرکز آموزش بهورزی، محل زیست پزشک و سایر واحدهای بهداشتی است، در استان‌های آذربایجان شرقی، کرمانشاه، سیستان و بلوچستان، همدان، اصفهان، آذربایجان غربی، کرمان، هرمزگان، خراسان رضوی و یزد به بهره‌برداری رسید.

۱۰۵ پروژه بهداشتی با اعتباری بالغ بر ۹۲۳ میلیارد ریال با دستور ویدئو کنفرانسی وزیر بهداشت در شهرها و روستاهای هرمزگان افتتاح شد.

رییس دانشگاه علوم پزشکی هرمزگان در مراسم بهره‌برداری از این پروژه ها که با حضور دکتر زهرا عبدالهی مدیرکل دفتر بهبود تغذیه و جامع سلامت وزارت بهداشت و علی رئوفی معاون سیاسی امنیتی استانداری هرمزگان برگزار شد، گفت: این پروژه ها شامل یک آزمایشگاه، ۱۳ مرکز جامع سلامت شهری و روستایی، ۹ پایگاه سلامت، ۱۶خانه بهداشت و ۶۶ محل زیست پزشک است. دکتر حسین فرشیدی افزود: ساخت و بهره برداری از این پروژه ها در شهرها و روستاهای بندرعباس، سیریک، میناب، رودان، قشم، بندرلنگه، پارسیان، بندر جاسک، بستک، بشاگرد و بندر خمیر، در ۱۳ هزار و ۲۲۳ متر مربع زیربنا صورت گرفت.

بابت داروهای کرونا بیش از ۱۴۰میلیارد تومان بدهکاریم

رییس دانشگاه علوم پزشکی هرمزگان گفت: تامین هزینه داروهای درمان بیماران مبتلا به کووید، یک چالش مهم این مجموعه است و هم اکنون بیش از ۱۴۰میلیارد تومان به شرکت های دارویی بدهکاریم.

دکتر حسین فرشیدی افزود: با وجود تمام مشکلات، اجازه ندادیم این موضوع خللی در روند درمان بیماران ایجاد کند. وی ادامه داد: هر ویال داروی رمدسیویر ۶۵۰هزار تومان قیمت دارد و به هر بیمار باید در صورت تشخیص پزشک، ۶ویال از این دارو تزریق شود.

دکتر فرشیدی اضافه کرد: فقط در یک ماه گذشته ۱۵هزار ویال از این دارو در استان مصرف شده که هزینه آن نزدیک به ۱۰میلیارد تومان است. رییس دانشگاه علوم پزشکی هرمزگان تصریح کرد: هم اکنون روزانه بین ۷۰۰تا ۸۰۰ویال از این دارو استفاده می شود و با توجه به روند افزایش بیماران بستری ناشی از کرونا در استان برای تیر و مردادماه، حدود ۶۰هزار ویال از این دارو مورد نیاز است که هزینه آن حدود ۴۰میلیارد تومان برآورد شده است.

به گفته وی در بیشتر موارد این داروها به صورت اعتباری از شرکت های دارویی خریداری می شود تا بعد از دریافت مطالبات از بیمه ها، بدهکاری ها پرداخت گردد.

رییس دانشگاه علوم پزشکی استان رقم مطالبات از بیمه های تامین اجتماعی، سلامت و نیروهای مسلح در استان را حدود ۱۳۰میلیارد تومان اعلام کرد که ۸۰میلیارد تومان از این بدهی مربوط به بیمه سلامت است.

توسط شرکت توزیع نیروی برق اردبیل صورت گرفت:

شناسایی ۲۵۴ دستگاه ماینر در اردبیل

اردبیل – رئوف رحیمی: مدیر دفتر حراست و امور محرمانه شرکت توزیع نیروی برق استان اردبیل از شناسایی و کشف ۲۵۴ دستگاه ماینر در یکی از شهرک های صنعتی اردبیل خبر داد

به گزارش روابط عمومی شرکت توزیع نیروی برق اردبیل ، سید علی نظری گفت : با دستور قضایی و با همت همکاران دفتر حراست و امور محرمانه ، معاون بهره برداری و دیسپاچینگ و عوامل مربوطه ، پلیس امنیت اقتصادی و یگان امداد ؛ ۲۵۴ دستگاه ماینر در اردبیل شناسایی و کشف شد

سید علی نظری گفت : با هماهنگی بیش از ۲۳ اکیپ عملیاتی و با همکاری عوامل ذیربط اقدام به ردیابی و کشف۲۵۴ دستگاه ماینر نمودیم .

مدیر دفتر حراست و امور محرمانه شرکت توزیع برق استان ، تشکیل اکیپ‌های ویژه جهت بررسی میدانی و شناسایی محل‌های نصب ماینر ، هماهنگی با مراجع قضایی و اخذ مجوز جهت ورود به مراکز استقرار ماینر، تقویت اکیپ برق‌های غیر مجاز (از طریق شناسایی پیمانکار) و آموزش و استفاده از نیروهای مجرب و ماموران قرائت سنگین امورها جهت شناسایی و مستندسازی مراکز استقرار ماینر را از اقدامات شرکت توزیع نیروی برق استان اردبیل در زمینه‌ی شناسایی و برخورد با مراکز غیر مجاز تولیدارز دیجیتال دانست.

به گفته‌ی وی؛ در صورت استفاده‌ی غیرمجاز مشترکان از انرژی برق جهت استخراج رمز ارز مطابق قانون مجازات استفاده‌کنندگان غیرمجاز آب، برق، تلفن، گاز و فاضلاب مصوبه‌ی سال ۱۳۹۶ رفتار خواهد شد و متقاضیان استفاده از ماینر باید به صورت قانونی درخواست دهند.

مدیر دفتر حراست و امور محرمانه شرکت توزیع برق استان اردبیل اظهار داشت : هم استانی های عزیز در صورت اطلاع از هرگونه فعالیت غیرقانونی سودجویان در حوزه استخراج ارز دیجیتال می توانند پس از کسب اطمینان از محل فعالیت استخراج کنندگان غیرمجاز رمزارز در مجاورت محل زندگی و یا کار خود، به آدرس اینترنتی www.tavanir.org.ir/samaat مراجعه و یا از طریق سامانه برق ایران (برق من) قسمت خاموشی ؛ گزینه ثبت سرقت برق و رمز ارز غیر مجاز ؛ گزارش خود را ثبت و یا به شماره ۱۰۰۰۴۵۱۰۰۰۱۲۱ پیامک نمایند و در صورت صحت اطلاعات از پاداش نقدی بهره مند شوند.

درخشش گروه صنعتی پارس ساختار در جشنواره حمایت از تولید ملی؛

شرکت صنایع فولاد شهریار تبریز نشان ملی جشنواره حاتم را دریافت کرد



آذربایجان شرقی – لیلا پاشایی: شرکت صنایع فولاد شهریار تبریز وابسته به گروه صنعتی پارس ساختار موفق به دریافت نشان ملی سومین جشنواره حمایت از تولید ملی (حاتم) شد.

به گزارش نماینده ما در تبریز به نقل از روابط عمومی گروه صنعتی پارس ساختار، در مراسم اختتامیه سومین جشنواره ملی حمایت از تولید ملی (حاتم) که با حضور مسوولان قوای سه گانه و مدیران برندهای برگزیده صنعت و اقتصاد کشور در تالار مرکز همایش‌های بین المللی صدا و سیما برگزار شد، شرکت صنایع فولاد شهریار تبریز نشان ملی جشنواره را دریافت کرد. در این مراسم شرکت صنایع فولاد شهریار تبریز وابسته به گروه صنعتی پارس ساختار بدلیل تولید ورق های ضخیم گالوانیزه تا ۳.۵ میلی متر برای اولین بار در ایران و تامین نیاز داخلی این کالای استراتژیک و خودکفایی کشور، در بخش انجام موفق پروژه های مرتبط با سیاست های ابلاغی اقتصاد مقاومتی، نشان ملی جشنواره را دریافت کرد. سومین جشنواره ملی حاتم در راستای تمرکز بر محور ارزیابی نقش، جایگاه و توانمندی های بالقوه و بالفعل سازمان های ملی و بنگاه های اقتصادی در افزایش تولید ناخالص داخلی با حضور شرکت های بزرگ معدنی و صنعتی کشور برگزار شد.

تلاش نیروگاه شهید رجایی قزوین برای عبور موفقیت آمیز از پیک تابستان



قزوین- متخصصان نیروگاه شهید رجایی با هدف تولید بهینه انرژی، اقدام به تعمیر به موقع تجهیزات واحدها می کنند.

به گزارش روابط عمومی شرکت مدیریت تولید برق شهید رجایی، حبیب شریفی مدیر نیروگاه بخار با اشاره به تلاش متخصصان این نیروگاه در کسب آمادگی واحدهای ۲۵۰ مگاواتی گفت: به دنبال بروز نشتی آب از دلتاهای مربوط به برج های خنک کننده اصلی واحدهای بخاری، کارکنان اداره تعمیرات برج و مبدل و توربو ژنراتور، اقدام به رفع نشتی از دلتاهای فوق نمودند.

شریفی افزود: هرساله برای آماده سازی واحدهای نیروگاه به منظور تولید برق پایدار، امور تعمیرات مکانیک توربو ژنراتور در کنار دیگر حوزه های شرکت، اقدامات ویژه ای را به انجام می رساند که از تازه ترین این اقدام ها دمونتاژ، تمیز کاری و مونتاژ نازل اسپری های برج های کمکی و تعمیر و سرویس و نگهداری گیربکس فن های برج های خنک کاری اصلی و کمکی است.

مدیر نیروگاه بخار در ادامه بیان داشت: پس از عملیات رفع نشتی از دلتاهای برج های خنک کننده و سرویس و نگهداری و تعمیرات فن های برج های کمکی و اصلی و نیز نازل های Act آمادگی واحد ها در جهت تولید برق پایدار و مطمئن افزایش خواهد یافت.

برای کسب آمادگی کامل به منظور تولید برق در پیک مصرف تابستان، فعالیت های تعمیراتی واحدهای سیزده گانه نیروگاه با برنامه ریزی های به عمل آمده، پیش از آغاز پیک مصرف به پایان رسید که هم اکنون تمامی واحدهای بخاری و سیکل ترکیبی این شرکت، با تمام توان در حال تولید برق پایدار هستند.

اخبار ایران

۲۳۰۰ مورد سرقت تجهیزات مخابراتی در گلستان از ابتدای سال جاری

گرگان- ۲۳۰۰ مرحله سرقت تجهیزات مخابراتی ازابتدای سال جاری در استان گلستان رخ داده است . به گزارش اداره روابط عمومی مخابرات منطقه گلستان، حمید رضا مسلمی با اشاره به افزایش سرقت از تجهیزات مخابراتی، گفت : بالغ بر ۲۳۰۰ مرحله سرقت از ابتدای سال تاکنون انجام شده و این میزان موجب خسارت زیادی به مخابرات منطقه گلستان شده است .

رئیس اداره حراست مخابرات منطقه گلستان، با اشاره به سرقت تجهیزاتی همچون کابل‌های کم زوج و پرزوج، کله پست، باطری، درب حوضچه، لوله پست، کولر، سیم گراند فیدر، فیبرنوری، قفل کافوها، تیر فلزی، نبشی دکل، چمبر و جعبه تقسیم گفت : میزان سرقت در شهرستان گنبد کاووس بیش از سایر مناطق استان بوده و تاکیدکرد سامانه ۳۱۴۴ بصورت شبانه روزی فعال و آماده دریافت گزارشات مردمی است تا با ثبت هرگونه اطلاعات، اخبار تخلفات و رفت و آمد مشکوک در مراکز فنی، اداری وحساس مخابرات در جهت دستگیری سارقان اقدام نماید. حمید رضا مسلمی گفت: هم استانی ها توجه داشته باشند تمامی پیمانکاران مخابرات دارای لباس متحدالشکل و کارت شناسایی در زمان اجرا و یا اصلاح شبکه ارتباطی هستند در غیر اینصورت با شماره۳۱۴۴ ستاد خبری حراست استان و یا با شماره ۱۱۰ فوریت‌های پلیس در میان بگذارند همچنین به تمامی کسبه و واحدهای صنفی توصیه می شود، به منظور حفظ و پایداری در انجام تراکنش‌های بانکی به هنگام سرقت، از دستگاه کارتخوان سیار استفاده نمایندوی با قدردانی از مدیریت محترم مخابرات منطقه با توجه به کمبود نقدینگی، معاونت شبکه،روسای ادارت مخابرات شهرستانها، معاونت پیشگیری از وقوع جرم دادگستری کل استان، ماموربن انتظامی، بسیج و سپاه در سطح استان، پایگاه مقاومت بسیج شهید قندی مخابرات منطقه و پایگاه‌های بسیج در سطح ادارات مخابرات شهرستانها و تمامی هم استانیهایی که تا بحال به طرق ممکن در امر پیشگیری از سرقت تجهیزات مخابراتی همکاری داشتند، اقدامات لازم جهت پیشگیری و کاهش سرقت را برشمرد و گفت : ایمن و استحکام سازی تعدادی از کافوهای نوری و مسی و سایت‌های همراه اول در نقاط پرسرقت، نصب درب دوم حوضچه‌های مخابراتی در مسیرهای حادثه خیز، آسفالت، بتن و جوشکاری درب تعدادی از حوضچه‌های مخابراتی، نصب سیستم هشدار دهنده ضد سرقت در تعدادی از کافوهای نوری و کابل‌های پرزوج روستایی، نصب سیستم اعلام سرقت در کلیه مراکز کم ظرفیت روستایی، نصب و تجهیز ۱۹ مرکز فنی و ا داری در سطح استان به دوربین مدار بسته، تبدیل پست‌های آلومینومی به پلاستیکی، تبدیل برخی از کابل‌های پرزوج بین روستایی هوایی به زمینی در تعدادی از روستاها، تبدیل خطوط تلفن تعدادی از روستاهای سرقت شده به سیم کارت‌های GSM بصورت SWAP از طریق شبکه همراه اول، مشارکت در طرح گشت تلفیقی با نیروی محترم انتظامی، تعامل و همکاری با بسیج به منظور فعال سازی پایگاههای مقاومت و گشت رضویون در سطح شهرستان و روستاها و اجرای طرح بازدید و پاکسازی از تمامی ضایعات فروشی ها در سطح شهرستانها به اتفاق پلیس آگاهی، رابط حراست و کارشناس فنی مخابرات از جمله این اقدامات است که امیدوارم موجب کاهش سرقت تجهیزات مخابراتی شود.

رونمایی از موشن گرافی روش صحیح نصب مخزن ذخیره و پمپ تأمین فشار آب در آبفای اصفهان



اصفهان - یحیی مرادیان: نخستین موشن گرافی تولیدی آبفای استان اصفهان در سال ۱۴۰۰ با موضوع روش صحیح نصب مخزن ذخیره و پمپ تأمین فشار آب رونمایی شد.

این موشن گرافی ۵۹ ثانیه ای را محمد شهسواری از همکاران خوش ذوق شرکت آب و فاضلاب استان اصفهان برای پخش در رسانه‌های الکترونیک و فضای مجازی آماده کرده است. در این موشن گرافی که به روش افترافکت تولید شده به مزایای نصب پمپ و مخزن ذخیره استراتژیک برای تأمین فشار آب لازم در ساختمان‌های بلند مرتبه پرداخته شده است. موشن گرافی روش صحیح نصب مخزن ذخیره و پمپ تأمین فشار آب از امروز به طور رسمی در شبکه‌های مجازی منتشر شد. این موشن گرافی هم اکنون بر روی پایگاه اینترنتی آبفای استان اصفهان به نشانی .www abfaesfahan.ir و سایت آپارات قابل دریافت و مشاهده است.

کاهش خاموشی ها در استان مرکزی با همیاری صنایع و مردم

اراک - مدیرعامل شرکت توزیع نیروی برق استان مرکزی گفت: کاهش خاموشی ها به ویژه در بخش خانگی استان مرکزی با همیاری صنایع و مردم میسر شد.

مهندس محمد اله داد افزود: با تصمیماتی که در حوزه ملی در هیات دولت واستانی گرفته شد بنا شد با مشترکین پرمصرف برق برخورد قاطع صورت پذیرد و با توافقی که بین وزارت نیرو و سازمان صنعت و معدن و تجارت صورت گرفت قرار شد صنایع مصرف برقشان را به ۱۰درصد برسانند. وی با اشاره به اینکه صنایع فولاد و سیمان به مدت سه هفته حداقل به میزان ۹۰ درصدی نسبت به کاهش بار مصرفی خود اقدام کردند،افزود:شرکت آلومینیوم نسبت به کاهش مصرف برق به میزان ۱۰۰ مگاوات اقدام کرده است. مدیرعامل شرکت توزیع نیروی برق استان مرکزی خاطرنشان کرد:صنایع استان مرکزی نیر دو روز در هفته قرار شده است مصرف برق خود را مدیریت کنند. اله داد بیان کرد: علاوه برتغییر ساعات کاری ادارات از ساعت ۷الی ۱۳، ادارات نسبت به بکار گیری دیزل ژنراتور خود به ویژه در ساعات ۱۱ تا پایان وقت اداری موظف هستند.

خریدار
WWW.KHARIDAAR.IR

با حضور وزیر فرهنگ و ارشاد اسلامی؛

نخستین کتابگردان الکترونیک جهان در سمنان رونمایی شد

سمنان نامک، نخستین کتابگردان الکترونیک جهان، روز پنجشنبه با حضور سیدعباس صالحی وزیر فرهنگ و ارشاد اسلامی در سمنان رونمایی شد.

سید عباس صالحی در ادامه سفر یک روزه خود به استان سمنان با حضور در دبیرخانه پایتخت کتاب واقع در موسسه فرهنگی هنری آرمان روشن سمنان، نخستین کتابگردان الکترونیک جهان با عنوان «نامک» را رونمایی کرد.

مدیرکل فرهنگ و ارشاد اسلامی استان سمنان در حاشیه آیین رونمایی این کتابگردان الکترونیک به خبرنگار ایرنا گفت: نخستین شبکه کتابگردان الکترونیک جهان در سمنان، چشم انداز پایتخت فناوری های کتاب ایران طراحی، ساخته و بهره برداری شد.

فرشید فلاح با اشاره به اینکه نامک مشابه جهانی ندارد بیان کرد: کتابگردان الکترونیک نامک که تمام مراحل تولید آن توسط جوانان نخبه شهر سمنان و در واحد مهندسی بنیاد آرمان روشن، به پیشنهاد دبیرخانه توسعه و ترویج کتاب استان و با حمایت اداره کل فرهنگ و ارشاد اسلامی استان و شهرداری سمنان تولید شد.

وی افزود: این دستگاه‌های هوشمند، با کارت ملی و یا کارت هوشمند کتاب، بدون نیاز به ثبت نام قبلی به کاربران و در محیط های عمومی و خیابان های شهر ارائه خدمت می کند.



مدیرکل فرهنگ و ارشاد اسلامی استان سمنان گفت: ظاهر جذاب و مقاوم به عوامل محیطی و بهره مندی از فناوری‌های هوشمند نور و صدا، شیوه خلاقانه تحویل کتاب با گردش محوری، تحویل و بازگشت کتاب به صورت هوشمند و بدون نیاز به ثبت توسط کاربر، امکان جست‌وجو ، ثبت و رزرو کتاب توسط نرم‌افزار، ضدعفونی کردن کتاب ها توسط اشعه فرابنفش استاندارد با قابلیت خدمات رسانی در دوره کرونا و پساکرونا، برقراری تعامل با عابران پیاده، دریافت کتاب های اهدایی مردم و نمایش مسیر سفر کتاب و نظرات کاربران درباره هر کتاب، چاپ بلیت جایزه برای کاربران برتر به ویژه کودک و نوجوان، بسترسازی برای مسابقات جامع کتابخوانی، و اتصال تمام دستگاه های سطح شهر به صورت شبکه جامع، از مهمترین ویژگی های این اختراع ایرانی است که نمونه نخست آن طی هشت ماه طراحی و ساخته شد. فلاح افزود: پس از رونمایی رسمی در مرحله اول، سمنان نخستین شهر ایران است که با همکاری نهادهای دولتی و بخش خصوصی به این دستگاه ها مجهز می‌شود.

وی ادامه داد: فعالان مردمی مسئولیت نظارت بر کتابخانه‌ها را بر عهده دارند و مردمی بودن اداره این کتابخانه‌ها در کنار نظارت و تسهیل گری دولت از ویژگی های این طرح است. مدیرکل فرهنگ و ارشاد اسلامی استان سمنان گفت: کتابخانه های بزرگ تمام دیجیتال دانوش، و کتابگردان های نامک ویژه کودک و نوجوان و شهروندان با نیازهای خاص نیز در مرحله تولید قرار دارند که در تابستان امسال رونمایی خواهد شد. وزیر فرهنگ و ارشاد اسلامی امروز پس از ورود به سمنان و استقبال از سوی مسوولان استان، با حضور در کوشک شهدای گمنام و ادای احترام به مقام شهدا، با آیت الله سیدمحمد شاهچراغی نماینده ولی فقیه در استان و امام جمعه سمنان دیدار کرد. افتتاح و بازدید از ۲ نمایشگاه هنری آثار بانوان هنرمند سفال سمنان با بیش از ۱۳۰ اثر سفال و سرامیک بانوان هنرمند شهرستان به مناسبت انتخاب و معرفی سمنان به عنوان «شهر خلاق سفال و سرامیک» و نمایشگاه آثار نقاشی هنرمندان استان سمنان در این شهر، افتتاح یک باب کتابخانه در شهرستان مهدیشهر، افتتاح و بازدید از نمایشگاه نقاشی آثار مرتبط با زندگی آیت‌الله العظمی فقید حسینی شاهرودی در نگارخانه زرآب شاهرود و حضور در پیش کنگره همایش ملی آیت‌الله العظمی فقید حسینی شاهرودی در شاهرود، دیگر برنامه های سفر یکروزه صالحی به استان سمنان است.

نیرو

مدیر مرکز پایش و نظارت بر کیفیت آب و فاضلاب آبفای استان اصفهان:

مجهزترین آزمایشگاه های تخصصی بر کیفیت و سلامت آب شرب نظارت دارند

اصفهان -مریم مومنی- مدیر مرکز پایش و نظارت بر کیفیت آب و فاضلاب آبفای استان اصفهان گفت: ۲۲ آزمایشگاه میکروبی و ۵ آزمایشگاه شیمیایی در سطح شهرستان های استان با استفاده از نیروهای مجرب و متخصص، کار سنجش سلامت و کیفیت آب را در تمام شهرها و روستاهای تحت پوشش بر عهده دارند.

فهیمه امیری با اشاره به فعالیت آزمایشگاه مرکزی شرکت آب و فاضلاب استان اصفهان به عنوان یک آزمایشگاه مرجع در زمینه های میکروبیولوژی، فیزیکوشیمیایی و ریز آلاینده های معدنی گفت: این آزمایشگاه تنها آزمایشگاه آب در سطح کشور به شمار می رود که دارای گواهینامه استاندارد ایزو ۲۰۱۷-۱۷۰۲۵ است.

وی در بخش دیگری از سخنانش با بیان این که آب شرب شهرها و روستاهای استان هر روز توسط کارشناسان کنترل کیفی و آزمایشگاه های زیر مجموعه آبفای استان اصفهان مورد پایش قرار گرفته و سلامت آن تایید می شود افزود: یکی از این آزمایش ها، اندازه گیری میزان کلر باقیمانده آب آشامیدنی در شبکه های آب است.

مدیر مرکز پایش و نظارت بر کیفیت آب و فاضلاب آبفای استان اصفهان افزود: بر همین اساس سال گذشته بیش از ۱۶۶ هزار و ۵۰۰ مورد کلرسنجی در شهرها و بیش از ۴۳۱ هزار مورد کلرسنجی در شبکه توزیع آب روستاهای استان انجام شد که نتایج آن بیانگر مطلوبیت آب توزیع شده به میزان ۹۹,۹ درصد بود.

امیری در پایان سخنانش به فعالیت آزمایشگاه های فاضلاب آبفای استان اصفهان نیز اشاره کرد و افزود: تعداد شش آزمایشگاه نیز در تصفیه خانه های فاضلاب شمال، جنوب، شاهین شهر، بهارستان، سده لنجان و ستاد آبفا بر کیفیت پساب خروجی از تصفیه خانه ها مطابق با استانداردهای تعیین شده نظارت دارند.

استاندار البرز:

مرکز ساماندهی و نمایشگاهی مشاغل خانگی در بازار سیب افتتاح می شود

کرج -مظفری- رئیس سازمان ساماندهی مشاغل شهری و فراورده های کشاورزی شهرداری کرج از افتتاح مرکز ساماندهی و نمایشگاهی مشاغل خانگی در بازار سیب خبر داد و گفت: این مرکز حاصل مشارکت دستگاه‌های مختلف استان البرز است.

احمد خیری، گفت: برای اولین بار در کشور و با مشارکت دستگاه‌های مختلف استان از جمله وزارت کار و امور اجتماعی، جهاد دانشگاهی البرز، شهرداری کرج، مرکز ساماندهی و نمایشگاهی مشاغل خانگی در یک مدل پایلوت شده کشوری به بهره برداری می‌رسد.

وی در تشریح عملکرد مرکز ساماندهی و نمایشگاهی مشاغل خانگی عنوان کرد: این مرکز وظیفه اتصال به بازار دو هزار و ۷۰۰ متقاضی مشاغل خانگی آموزش دیده، ساماندهی و ثبت شده در سیستم وزارت کار را به عهده خواهد داشت.

به گفته رئیس سازمان ساماندهی مشاغل شهری و فراورده های کشاورزی شهرداری کرج، این مرکز در همکاری بین بخشی با دستگاه‌های مختلف در تلاش است با برگزاری نمایشگاه های تخصصی و ایجاد اتصال به بازار به صورت مکان محور، امکان استقرار گروه های پیشخوان در صنوف و رسته های مشاغل خانگی را فراهم کند.

خیری با اشاره به اینکه شهرداری کرج برای ایجاد مرکز ساماندهی و نمایشگاهی مشاغل خانگی، ملکی به ارزش صد میلیارد تومان را جهت اتصال به بازار، حمایت، آموزش و شناسایی مشاغل خانگی پیش بینی کرده است، افزود: در این مرکز، خارج از فعالیت‌های مکان محور، هدایت، حمایت و تسهیل گری، خدمات فروش های آنلاین و غیر حضوری نیز ارائه می شود.



فرهنگی

باهمت خیر مدرسه ساز؛

عملیات ساخت مدرسه ۴ کلاسه در مسجدسلیمان آغاز شد

اهواز -محمدمجدم- مدیرکل نوسازی مدارس خوزستان گفت : کلنگ مدرسه خیرساز در شهرک امام رضا(ع) مسجدسلیمان به زمین زده شد.

به گزارش خبرنگار خریدار به نقل از روابط عمومی اداره کل نوسازی مدارس خوزستان ، روز یکشنبه ۱۳ تیرماه با حضور علی قربانی مدیرکل نوسازی مدارس خوزستان ، زیبا صالح پور رئیس مجمع خیرین مدرسه ساز استان خوزستان، محمد پاکدل فرماندار مسجدسلیمان و هوشنگ فردی پور سرپرست اداره آموزش و پرورش شهرستان عملیات ساخت یک مدرسه ۴ کلاسه در مسجدسلیمان آغاز شد.

علی قربانی در این مراسم اظهار داشت : این مدرسه خیرساز در زمینی به مساحت یک هزار متر مربع در شهرک امام رضا (ع) برای عزیزانی که در زلزله ۱۷ تیر ماه سال ۱۳۹۸ خسارت زیادی دیدند انجام می‌شود.

وی افزود: مثل همیشه برای تامین و تجهیز این فضای آموزشی نیازمند یاری خیرین و نیکوکاران هستیم و خرسندیم که خیر نیک اندیش سیامک صالحی یکی از خیرین مدرسه ساز بنام استان خوزستان برای این اقدام خداپسندانه پیشقدم شده است.



قربانی با اشاره به اینکه این مدرسه به نام شهید حیدری نامگذاری خواهد شد ، بیان داشت : تلاش می کنیم با تامین اعتبار و نقدینگی لازم به مبلغ بیش از ۲ میلیارد تومان و زیربنای ۳۰۰ مترمربع در سال ۱۴۰۱ آن را افتتاح و در اختیار دانش آموزان منطقه قرار دهیم.

کشاورزی

رییس سازمان جهاد کشاورزی:

پایانه صادرات محصولات کشاورزی در لرستان احداث می‌شود

خرم آباد - رییس سازمان جهاد کشاورزی لرستان گفت: پایانه صادراتی محصولات کشاورزی شامل احداث سردخانه و سورتینگ(بسته بندی) بنابر مصوبات ستاد توسعه سرمایه گذاری در استان احداث می‌شود.

اسفندیار حسنی مقدم در حاشیه جلسه ستاد توسعه سرمایه گذاری بخش کشاورزی در خصوص مصوبات این ستاد اظهار کرد: همچنین با احداث ۱۰ طرح کشاورزی در زیربخش‌های دام و طیور، شیلات و آبزیان، صنایع تبدیلی و غذایی موافقت شد.

وی افزود: با احداث یک واحد پرورش مرغ تخم گذار به ظرفیت ۳۰۰ هزار قطعه و تولید سالانه سه هزار و ۳۰۰ تن تخم مرغ موافقت شد و موانع بهره برداری کارخانه خوراک دام الیگودرز و ازنا و طرح احداث سردخانه ۲ هزار تنی شهرستان خرم آباد نیز مورد بررسی قرار گرفت.

رییس سازمان جهاد کشاورزی لرستان ادامه داد: احداث واحد مرغ تخم گذار و واحد پرواربندی دام سبک به ظرفیت ۱۰ هزار راس در منطقه مهاب شهرستان سلسله از دیگر طرح‌های پیشنهادی این جلسه بود که با آنها نیز موافقت شد.



حسنی مقدم گفت: احداث گلخانه ۳۵ هکتاری و واحد پرورش گاو شیری ۲ هزار راسی در منطقه عباس آباد شهرستان الیگودرز نیز مورد بررسی قرار گرفت و پس از اخذ مجوزهای لازم عملیات اجرایی آنها آغاز خواهد شد.

نیرو

آب شرب هزار و ۳۰۰ روستای لرستان از چشمه تامین می‌شود

خرم آباد -طولابی مدیر عامل شرکت آب و فاضلاب لرستان گفت: آب شرب یکهزار و ۳۰۰ روستای استان از چشمه تامین می‌شود و این مناطق تحت پوشش شرکت آبفا نیستند.

حمیدرضا کرموند اعلام کرد: با برنامه‌ریزی هایی که آبفا سال گذشته در خصوص مدیریت بحران و پدافند غیرعامل انجام داده اکنون نسبت به مقابله با شرایط تنش آبی از آمادگی نسبی برخوردار است.

وی افزود: این شرکت سال گذشته اقدام به خرید تجهیزات مدیریت بحران به ویژه تانکرهای آبرسان به تعداد لازم جهت مواقع اضطراری کرد و طبق پیش بینی های چندماه گذشته، برای شرایط سخت تامین آب شرب باتوجه به افزایش گرما و پایداری ویروس کرونا آماده شد.

وی گفت: در این راستا تلاش شد از تمامی ظرفیت های شرکت آبفا به ویژه امکانات تاسیسات شهری برای مقابله با چالش های آبی در روستاها اقدام شود. مدیرعامل آبفای لرستان اظهار کرد: حدود یکهزار و ۳۰۰ روستای لرستان تحت پوشش خدمات شرکت آب و فاضلاب نیستند و آب شرب مورد نیاز را به صورت خودگردان از چشمه هایی که خود مدیریت آن را بر عهده دارند تامین می کنند. کرموند گفت: در حال حاضر با توجه به شرایط سخت تنش آبی و افزایش بی سابقه گرما اکثر این چشمه ها دچار مشکل شده اند و یا در ادامه فصل تابستان با کاهش آبدهی و یا خشک شدن مواجه خواهند شد.

استان

مسئولیت‌های اجتماعی صنعتگران اشتهارد تشریح شد

کرج -مظفری جلسه تفاهم نامه مسئولیت‌های اجتماعی صنعتگران در سالن شهدای فرمانداری شهرستان برگزار شد.

در این جلسه دکتر ملکی نماینده وزیر صمت، حجت الاسلام داودی امام جمعه اشتهارد، دکتر عقاب نشین مدیرعامل شرکت شهرکهای صنعتی استان، مهندس شیبک فرماندار اشتهارد وجمعی از مدیران و صنعتگران شهرکهای صنعتی اشتهارد و کوثر در سالن شهدای فرمانداری شهرستان در حال برگزاریست. روش ها و فرایند گام به گام مدل اجرایی احیای مسولیت های اجتماعی شرکتی و نهادی ارایه گردید. در این نشست که به صورت کارگاهی برگزار شد، ملکی تاکید کرد تجربیات بدست امده نشان می دهد یکی از مدل های اثر گذار در ایجاد و پایداری کسب و کارها و بهبود سرانه های در امدی که می تواند در شهر ها و روستاها موثر باشد همین مدل ارایه شده است.

سالانه حدود ۵۰ هزار مشترک برق در مازندران اضافه می‌شود

ساری - امیری فر سرپرست شرکت توزیع برق مازندران گفت که سالانه بین ۴۵ تا ۵۰ هزار مشترک به مصرف کنندگان برق استان اضافه می‌شود که نقش زیادی در بالا بردن سهم مشترکان خانگی دارد.

سید کاظم حسینی کارنامی در جمع خبرنگاران با اظهار این که مشترکان خانگی به دلیل نبود واحدهای صنعتی بزرگ حدود ۷۵ درصد مجموع برق مازندران را مصرف می کنند، افزود: این وضعیت سبب می‌شود تا در زمان اعمال خاموشی‌ها فشار بیشتری به بخش مصارف خانگی در استان وارد شود.

وی گفت: گذشته از این که مشترکان خانگی سهم بسیار بالایی نسبت به سایر بخش‌ها در مصرف برق مازندران دارند، با توجه به شرایط خاص استان از نظر گردشگری و همچنین تقاضای بالای ساخت مسکن، هر سال بر تعداد مشترکان و سهم مصرف برق خانگی در مازندران افزوده می‌شود.

سرپرست شرکت توزیع برق مازندران توضیح داد: فقط هفت دهم درصد مصرف برق مازندران مربوط به بخش صنعت است که در مقایسه با استان های دیگر سهم ناچیزی محسوب می شود و به همین دلیل ، هنگام اعمال خاموشی‌ها در مازندران فشار اصلی به بخش مصارف خانگی وارد می‌شود.

مازندران دو شرکت توزیع برق با مرکزیت ساری و نوشهر دارد. شرکت توزیع برق منطقه ساری که با نام مازندران شناخته می شود حدود یک میلیون و ۶۰۰ هزار مشترک دارد و شرکت توزیع نیروی برق غرب مازندران نیز با زیر پوشش داشتن ۹ شهرستان به حدود ۶۲۸ هزار مشترک خانگی، عمومی، کشاورزی، صنعتی و سایر مصارف خدمات ارائه می‌دهد.

همکاری‌های اقتصادی اتاق تبریز و جمهوری آذربایجان افزایش می‌یابد

تبریز - رحیم جباردخت با امضای تفاهمنامه همکاری مشترک اتاق بازرگانی تبریز و کنفدراسیون ملی سازمان کارآفرینان جمهوری آذربایجان همکاری این ۲ نهاد اقتصادی افزایش می‌یابد.

به گزارش روابط عمومی اتاق بازرگانی تبریز، تفاهمنامه همکاری مشترک اتاق بازرگانی تبریز و کنفدراسیون ملی سازمان کارآفرینان جمهوری آذربایجان با حضور علی جهانگیری، معاون هماهنگی امور اقتصادی استاندار آذربایجان شرقی و جمشید برزگر، عضو هیات نمایندگان اتاق تبریز به نمایندگی از این اتاق در محل کنفدراسیون کارآفرینان در باکو امضا شد.

گفتنی است این تفاهمنامه در راستای جلسه وبیناری هیات رییسه و دبیرکل اتاق تبریز با اعضای کنفدراسیون ملی سازمان کارآفرینان جمهوری آذربایجان و مذاکرات صورت گرفته در قالب این جلسه، منعقد شد.

در این جلسه وبیناری، طرفین بر افزایش ارتباطات اقتصادی و لزوم ایجاد بسترهای لازم برای این ارتباط تاکید و پیشنهاد امضای تفاهمنامه همکاری را مطرح کرده بودند.

بنیاد برکت ۳۰۰ طرح اشتغال‌زا در خلخال اجرا می‌کند

اردبیل مجری طرح‌های بنیاد برکت استان اردبیل در خلخال از اجرای ۳۰۰ طرح اشتغال‌زا در مناطق محروم و روستایی این شهرستان در سال جاری توسط این بنیاد خبر داد.

مهرداد اصغری اظهار کرد: در ۲ سال گذشته نیز ۴۰۰ طرح اشتغال‌زا توسط بنیاد برکت در خلخال اجرا و ۱۵۰ میلیارد ریال تسهیلات بانکی ارزان‌قیمت در اختیار مجریان طرح‌ها قرار گرفته است.

وی با بیان اینکه خلخال جزو ۲ شهرستان با تنوع شغلی بسیار بالای استان اردبیل است، افزود: ۳۳ طرح اشتغال‌زا آماده بهره‌برداری شده است.

وی گفت: بنیاد برکت همچنین زمینه صادرات تولیدات مجریان طرح‌ها و افزایش بهره‌وری تولید مجریان طرح‌های اشتغال‌زا را فراهم خواهد کرد.

وی با بیان اینکه با اجرای با اجرای طرح‌های طرح‌های اشتغال‌زا توسط بنیاد برکت زمینه اشتغال یک هزار نفر در خلخال فراهم شده است، افزود: اجرای طرح اشتغال خانوادگی و ایجاد کارگاه‌های انفرادی در استان اردبیل آغاز شده است.

اصغری گفت: در راستای اجرای بهینه این طرح جدید بنیاد برکت تسهیلات ۱۵۰ میلیون ریال تا هشت میلیارد ریال بصورت قرض‌الحسنه چهار تا ۱۰ درصدی در اختیار متقاضیان اجرای این طرح‌ها قرار خواهد داد.

وی اظهار کرد: سال گذشته بنیاد برکت استان اردبیل با اجرای بیشترین تعداد طرح‌های اشتغال‌زا موفق به کسب عنوان برتر شعبه‌های استانی این بنیاد در کشور شد.

او افزود: عملکرد بنیاد برکت استان اردبیل در حوزه اشتغال‌زایی مناطق محروم این استان مناسب بوده و این نهاد نقش مثبتی در حل مشکل اشتغال در مناطق محروم روستایی از جمله شهرستان خلخال داشته است.

اصغری گفت: بنیاد برکتِ ستاد اجرایی فرمان حضرت امام (ره) استان اردبیل از زمان فعالیت خود در این استان علاوه بر اجرای طرح‌های اشتغال‌زا و زمینه‌سازی برای ایجاد اشتغال در مناطق محروم روستایی، اقدامات خوبی در حوزه‌های عمرانی همچون ساخت مدرسه و فعالیت‌های زیربنایی در مناطق و روستاهای محروم استان بویژه شهرهای کم‌برخورداری همچون خلخال انجام داده است.

او بیان کرد: بنیاد برکت علاوه بر ایجاد شغل‌های اجتماع‌محور خرد و خانگی و ساخت مدارس در روستاها و مناطق محروم استان اردبیل، در قالب مدل توانمندسازی اقتصادی و اشتغال‌زایی بنگاه محور نیز مشارکت و سرمایه‌گذاری کرده است.

خبر
WWW.KHABAREAAR.IR

معاون شرکت آبفا کردستان:

عبور از تنش آبی در کردستان نیازمند همکاری همگانی است

صندوق معاون مهندسی و توسعه شرکت آبفا کردستان گفت همکاری مردمی مراجع فکری و سازمان های مردم نهاد برای عبور از تنش آبی در استان بویژه و کشوری است.

محمد فرهاد در نخستین روز هفته صرفه‌جویی در مصاحبه تلویزیونی خود اظهار کرد برای گذر مسالمت آمیز استان از جاری و لوح مصرف آب نیازمند همراهی سازمان ها، مراجع فکری جامعه و عموم شهروندان هستیم.

فرهاد در این برنامه بابیان اینکه هفته صرفه‌جویی از یکم تا هفتم تیرماه می باشد، گفت جمعیت استان کردستان یک میلیون و ۴۳۰ هزار نفر می باشد که ۷۴ درصد این جمعیت شهرنشین و مابقی در روستاها و استان ساکن هستند.

وی با بیان اینکه در مجموع ۹۲.۴ درصد جمعیت استان زیر پوشش خدمات شرکت آبفا قرار دارند، افزود حجم آب تولیدی در سال ۱۶۴ میلیون مترمکعب است که ۱۷۸ میلیون برای شهرها و ۳۶ درصد در روستاها مصرف می گردد.

معاون بهره‌برداری و توسعه آب شرکت آبفا کردستان خاطرنشان کرد: ۴۲ درصد آب تولیدی از محل آبهای سطحی و سدها و ۵۸ درصد از منابع آبهای زیرزمینی شامل ۶۳۸ حلقه چاه، ۱۰۶۹ دهنه چشمه و ۱۹ رشته قنات تأمین می‌شود.

فرهاد با اشاره به کاهش ۳۶ درصدی بارندگی‌ها در سال آبی جاری نسبت به مدت مشابه سال قبل خاطرنشان کرد میزان ذخیره سدهای استان ۶۷ درصد است که در سال جاری نسبت به سال گذشته با کاهش ۱۹.۵ درصدی همراه بوده است.

وی در ادامه با اشاره به برنامه ریزی گسترده برای برون رفت از وضعیت تنش آب گفت مطالعات کلنگی در زمینه و نقشه‌های پتانسه‌دار میان مدت و کوتاه مدت انجام شده که در بخش پتانسه‌دار به تأمین آب از سدهای در دستور کار است که شامل تأمین آب سد چم‌پیری آباد از محل حد آزاد سفر از سد چراغ ویس، کامیاران و مریوان از سد گازان، یالدا، سدهای عباس آباد و سد قوره دواتاوه و بیخدار از سد سیارغ و قره و دهگلان از سد قوچیبلاغ باشد.

معاون بهره برداری و توسعه آب شرکت آبفا کردستان افزود، در حوزه برنامه‌های میان مدت هم تأمین آب از آب‌های سطحی توسط قیاتر شی‌نار دستور کار می باشد که این کار در یک اخیر اگره دسته و در مریوان و کامیاران نیز انجام خواهد شد همچنین حفر ۴ حلقه چاه و تجهیز ۲۸ حلقه چاه در استان، در سندج انتقال آب از سد آزاده به دهگلان از طریق پمپاژ و در یک با همکاری آب منطقه ای در پایاب و بالادست سدهای عباس آباد و بدلو باهدف حفظ ذخایر سدهایی باشد.

فرهاد خاطرنشان کرد: همچنین ترسیلی سیار به تعداد از روستاهای استان که امکان توزیع آب به صورت شبکه در آن ها وجود ندارد انجام می گیرد، از تلاو تجهیز و اقدامات آبیاری رفع حوادث، اجرای برنامه‌های فرهنگی در زمینه مدیریت مصرف مانند بهینه‌سازی مصرف و کلیپ با محتوای مصرف بهینه و پخش در فضاهای پرمخاطب شهری، تلویزیونی و مجازی، استفاده از ظرفیت سنتا گروها، مکاتبه با آموزش و پرورش و تبلیغات اسلامی و سیاه و جلسه با تأسین‌ها و مراجع فکری از برنامه‌های کوتاه مدتی است که با هدف مدیریت مصرف آب در استان در حال اجرا است.



اقتصادی

مسئول ستاد مردمی آیت‌الله رئیسی در استان مرکزی:

دولت برای ایجاد اشتغال به سمت کارآفرینی و تولید حرکت کند

ایرنا مسئول ستاد مردمی آیت‌الله رئیسی در استان مرکزی گفت: دولت باید در راستای ایجاد اشتغال به سمت کارآفرینی و تولید حرکت کند.

مجتبی شاهوار اظهار کرد: حماسه حضور در انتخابات ۲۸ خرداد بوقوع پیوست و مردم علیرغم برخی نارضایتی ها و گلایه هایی که از مسائل اقتصادی و معیشتی داشتند پای صندوق‌های رای حاضر شدند و یک رأی به منتخب مردم و پیگر، رأی به نظام مقدس جمهوری اسلامی ایران دادند که این حضور جای تقدیر و تشکر دارد.

وی افزود: مردم با هوشمندی پس از استماع برنامه‌ها و نظرات کاندیداهای ریاست جمهوری، بهترین را انتخاب کردند؛ آیت‌الله رئیسی قطعا یکی از بهترین شخصیت‌های معاصر است که سال‌ها کار قضایی و اجرایی و... داشته و امیدوار به دولت آتی دولتی باشند که در راستای رفع مشکلات مردم و پیگیر مطالبات و اقتصادی و ارتقای فرهنگ و حقوق عامه موفق و یک دولت جهادی و انقلابی باشد.

شاهوار تصریح کرد: شاهد تصریح کرد سالیان متمادی افراد مختلف در رشته‌های مختلف از دانشگاه هاطرح تحصیل می شوند و با توجه این میزان فارغ التحصیل نیاز است که در این حوزه یک آمایش کلی صورت گیرد تا رشته دانشگاهی با حوزه‌های اجتماع و صنعت و فرهنگ احساس و نخبگان بهبود یافته و دانشجویان در حوزه‌های تخصصی مورد نیاز تحصیلات تکمیلی را ادامه دهند تا در نهایت بتوان در راستای رفع نواقص کشور از آنها استفاده کرد.

شاهوار دغدغه اصلی جوانان را تحصیل، اشتغال و مسکن دانست و گفت رفع این دغدغه‌ها منجر به تشکیل خانواده می‌شود و با توجه به اینکه ازدواج یکی از سنت‌های حسنه و پسندیده است و اگر این دغدغه‌ها رفع شود قطعا ناهنجاری‌های اجتماعی کاهش خواهد داشت و برکات نازل می‌شود.

وی ادامه داد: آیت‌الله رئیسی بر رفع این معضلات در جهت تشکیل خانواده تأکید دارد و در این خصوص وعده‌هایی از جمله ساخت یک میلیون مسکن در سال داده است که به دنبال ساخت این تعداد مسکن دیدها یا صدها شغل نیز ایجاد خواهد شد.

شاهوار اضافه کرد: در راستای ایجاد اشتغال نیز دولت باید به سمت کارآفرینی و تولید حرکت کند که آیت الله رئیسی در قوه قضاییه نیز به رفع موانع تولید، رفع مشکلات تولید بویژه خصوصی سازی‌های ناقص و بازگشت آرامش به بخش تولید و صنعت توجه ویژه داشته است. البته قطعا مدیریت تحریم‌ها و فشارهای اقتصادی بر کشور تصویری است و توقع معجزه نخواهیم داشت اما وقتی کارگزاران در جهت رفع این خلأها و نیازها کار کنند قطعا رضایتمندی بیشتری در مردم ایجاد خواهد شد.

همکاری سپاه الغدیر و کمیته امداد یزد برای توسعه اشتغال

یزد کمیته امداد و سپاه الغدیر استان یزد در سال تولید، پشتیبانی‌های مانع زدایی‌ها برای توسعه اشتغال نیازمندان همکاری مشترکی دارند.

محمد شجاعال، مدیر کل کمیته امداد استان یزد در نشست پیوند سازندگی که با حضور فرمانده سپاه الغدیر یزد و جمعی از مسئولان قرارگاه پیوند سازندگی استان یزد برگزار شد، بابیان این که ایجاد اشتغال پایدار برای نیازمندان همکارانی و همکاری فراسازمانی نیاز است، افزود: رفع فقر، توسعه عدالت اقتصادی و اجتماعی و از نقاط به معیشتی خانوارهای نیازمند و همچنین صیانت و تحکیم‌بنیاد خانواده با حفظ کرامت انسانی آنان با ایجاد اشتغال فراهم می شود.

وی افزود: ترویج و نهادینه کردن فرهنگ و ارزش‌های اسلامی تولیدی، کار و جهاد اقتصادی در جامعه، همافزایی برای استفاده حداکثری از سایر امکانات و ظرفیت‌های جهادگران در راستای ایجاد و توسعه فرصت‌های شغلی و حمایت از متقاضیان کسب و کار از اهمیت ویژه‌ای برخوردار است.



مدیر کل کمیته امداد استان تصریح کرد: این نهاد در تلاش است در سال ۱۴۰۰ با ایجاد و راه‌اندازی طرح‌های اشتغال، آموزش‌های کسب و کار، کارآفرینی برای متقاضیان بکار مستعد بسیجی و اقشار نیازمند تشکیل مجمع خیران کارآفرین استان و همچنین راهنمایی در امر تیکنو کاری کارآفرین و حمایت از اجرای طرح‌های نوآورانه و دانش‌بنیان گام اساسی در اشتغال‌زایی نیازمندان بردارد.

وی ادامه داد: شناسایی، هدایت، نظارت و ارزیابی طرح‌های راهبری شغلی، بازاریابی و فروش محصولات تولیدی نیازمندان و تأمین و بهبازی فضای کسب و کار آنان و همچنین توسعه همکاری با جهاد گران کارآفرین از دیگر اقدامات کمیته امداد برای توانمندسازی نیازمندان در سال جاری است در این نشست همچنین بیرانوند با حضور تعدیر سکن نیازمندان و حدجویان تحت حمایت، تأمین جهیزیه نیازمندان و اجرای طرح هر کارت، حامی معنوی یک پتیم نیز بحث و تبادل نظر شد.

اقتصادی

مدیر کل امور مالیاتی استان قزوین خبر داد:

تمدید مهلت پرداخت مالیات مقطوع دریافت کنندگان سکه در سال ۹۹ تا ۱۵ تیرماه

قزوین مدیر کل امور مالیاتی استان قزوین، از تمدید مهلت پرداخت مالیات مقطوع دریافت کنندگان سکه در سال ۱۳۹۹ تا ۱۵ تیرماه سال جاری خبر داد.

سعید حوائج، با اعلام این خبر عنوان کرد با تصویب ستاد ملی مدیریت کرونا، مهلت ارایه اظهارنامه مالیاتی عملکرد سال ۱۳۹۹ صاحبان مشاغل تا ۱۵ تیرماه سال جاری تمدید شد که بر این اساس، دریافت کنندگان سکه در سال ۱۳۹۹ نیز تا تاریخ مذکور فرصت دارند نسبت به پرداخت مالیات مقطوع سکه و یا حسب مورد نسبت به تسلیم اظهارنامه مالیاتی خود اقدام نمایند. وی با اشاره به دستور العمل ابلاغی نحوه ماده (۱۰۰) قانون مالیات‌های مستقیم اظهار داشت تمامی اشخاص حقیقی خرید سکه از بانک مرکزی جمهوری اسلامی ایران که در سال ۱۳۹۹ نسبت به دریافت حداکثر (۱۵۵) قطعه سکه اقدام نموده‌اند تا ۱۵ تیرماه مهلت دارند از تسهیلات مالیات مقطوع برخوردار شوند.



صنعت

پیشرفت ۹۴ درصدی پروژه ریلی منطقه گل‌گهر با ریل ذوب آهن اصفهان

مریم موسی - اصفهان ۷۵ کیلومتر ریل مگنت، خاکبرداری و خاکریزی اعلام کرد و افزود این عملیات با هزینه حدود ۴۰۰ میلیارد ریال اجرا شده است.

وی افزود: در بخش روسازی شبکه ریلی منطقه گل‌گهر نیز تاکنون ۹۵ کیلومتر شبکه ریلی با بهره‌گیری از ۹۰۰ تن ریل ملی ساخت شرکت ذوب آهن اصفهان اجرا شده است که در مرحله اول ویژه سرجال تأکید کرد این پروژه ریلی باری گرفترانزیت داخلی بنیو همچنین تولیدی بیمکداران بومی شکل گرفته است این پروژه ریلی یکی از شاخص‌ترین پروژه‌های ریلی حوزه صنعت در ایران اسلامی محسوب می‌شود و ایستگاه مبادله‌ای آن با ۲۹ خط مواری ریلی می‌باشد.



اجتماعی

هزار و ۵۰۰ دستگاه کولر آبی بین مددجویان کمیته امداد کرمان توزیع شد

کرمان به مناسبت دهه کرامت و ولادت امام رضا(علیه السلام) ۱۵۰۰ دستگاه کولر آبی بین مددجویان کمیته امداد استان کرمان توزیع شد.

یحیی صادقی، مدیر کل کمیته امداد استان کرمان در این مراسم با تبریک دهه کرامت و ولادت امام رضا (علیه السلام) اظهار کرد: این تعداد کولر آبی بین مددجویان تحت حمایت استان که فاقد هر گونه لوازم و تجهیزات سرمایشی هستند با اولویت ساکنان مناطق محروم توزیع می‌شود.

وی ارزش این کولرهای آبی را در مجموع بیش از هفت میلیارد تومان اعلام کرد و گفت این کولرهای آبی از محل اعتبارات این نهاد خیر یاری و بین مددجویان در حال توزیع است.

صادقی بیان کرد: پیش‌بینی شده ۴۰۰ دستگاه کولر گازی نیز خیر یاری و توسط کمیته امداد استان در بین مددجویانی که در مناطق گرمسیر که کولر آبی جوابگو نیست توزیع شود.

وی بیان کرد: توزیع تجهیزات سرمایشی و گرمایشی شامل کولر آبی، آبگرمکن و بخاری گازسوز با هدف رفع بحرانی از مشکلات مددجویان و بهبود کیفیت سطح زندگی با اولویت مددجویان ساکن مناطق محروم انجام می‌شود.



استان

آغاز برخورد قانونی با دارندگان پمپ‌های آب غیرمجاز



مریم موسی - اصفهان مدیر روابط عمومی و امور مشترکین شرکت آب و فاضلاب استان اصفهان از آغاز برخورد قانونی با دارندگان پمپ‌های آب غیرمجاز خبر داد.

مهرداد خورسندی با اعلام این خبر اظهار کرد در پی ثبت تعداد زیادی پمپ غیرمجاز بر روی شبکه آبرسانی شهرها و روستاهای تحت پوشش که منجر به کاهش شدید فشار، قطع آب و اختلال در امر آبرسانی شده لذا به مردم شده بود، شرکت آب و فاضلاب استان اصفهان در نامه‌ای از دادستان عمومی و انقلاب استان اصفهان درخواست مجوز قانونی برای برخورد با افراد متخلف را کرده داد.

وی گفت: خوشبختانه با این درخواست موافقت و اجازه برخورد با پمپ‌های غیرمجاز صادر شده است.

مدیر روابط عمومی و امور مشترکین شرکت آب و فاضلاب استان اصفهان گفت بر همین اساس از ابتدای هفته جاری عملیات شناسایی و قطع انشعاب مشترکان متخلف آغاز شده و گروه‌های مروج مصرف بهینه آب آبفای استان اصفهان با همراهی مأموران نیروی انتظامی اجازه دارند ضمن رعایت موازین شرعی، قانونی و حقوق شهروندی، نسبت به شناسایی و قطع انشعاب آب افراد متخلف اقدام کنند.

سخنگوی آبفای استان اصفهان افزود به پیش است به محض اینکه افراد متخلف نسبت به جمع آوری پمپ، منطقیم و نصب پمپ و مخزن ذخیره غیر قانونی اقدام کنند، انشعاب آب آنها دوباره وصل خواهد شد.

وی با بیان این که در حال حاضر شبکه آبرسانی اصفهان بیش از ۲۲۰۰ لیتر در ثانیه کمبود آب مواجه است، تأکید کرد: پمپ‌های غیرمجاز، مدیریت شبکه و عدالت توزیع آب را از دست شرکت آبفا خارج می‌سازد و به همین دلیل شرکت آب و فاضلاب استان اصفهان شناسایی و قطع انشعاب آب مشترکین متخلف را در دستور کار جدی قرار داده است.

خورسندی در عین حال از شهروندان خواست در صورت مشاهده پمپ‌های غیر مجاز، موارد را به سامانه ارتباط با مشتریان آبفای استان اصفهان ۱۲۲ اطلاع دهند. بر اساس بندهای ۴۰.۲۶ و ۴۰.۲۹ آیین نامه عضائی شرکت‌های آب و فاضلاب نصب پمپ مستقیم روی شبکه آبرسانی ممنوع است و شرکت‌های آبفا می‌توانند انشعاب این گونه مشترکین را از مأمن رفع تخلف، به صورت موقت قطع کنند.

راه‌اندازی کلینیک حقوقی کودک در گرگان



گرگان رئیس کل دادگستری گلستان از افتتاح کلینیک حقوقی کودک در پارک جنگلی ناهار خوران گرگان خبر داد و گفت این مرکز به‌منظور نظارت و پیگیری حقوق کودکان و نوجوانان راه‌اندازی شده است. هادی هاشمیان اظهار کرد: کارشناسان این مرکز برنامه‌های مصوب برای کودکان و نوجوانان در دستگاه‌های اجرایی را بررسی و در صورت قصور مدیران و بی توجهی به امور کودکان با دستور دادستان علیه آنان اقامه دعوی می‌کنند. وی افزود: علاوه بر این در این مرکز مشاوران حقوقی و روانشناسان از ماه‌ها برای کار گران کارهای فشاری و حقوقی به در انجمان ارائه می‌کنند. هاشمیان گفت سعی‌ها هم همکاری نزدیک با این دفتر دارند و موارد کودک آزاری را گزارش می‌کنند. مردم می‌توانند گزارش‌های کودک آزاری را به شماره ۰۹۲۳۶۵۰۸۳۷۲ این دفتر پیامک کنند.

این دفتر به جز روزهای تعطیل از ساعت ۸ صبح تا ۱۴:۳۰ در طبقه اول عمارت خانه دیر میدان پارک جنگلی ناهار خوران پذیرای مراجعان است.

شهرداری

تمام اقدامات شهرداری تبریز بر اساس برنامه ۵ ساله و چشم‌انداز ۱۴ ساله بوده است



تبریز شهردار تبریز گفت تمامی امور شهرداری بر اساس برنامه پنج ساله و چشم‌انداز ۱۴ ساله مصوب شورای اسلامی شهر انجام و طبق اولویت‌های آن اجرا می‌شود. نوح شیخی‌پام اظهار کرد: طی رغم بحران‌های اقتصادی، اعمال تحریم‌ها، شیوع کرونا و تمامی مشکلات و تنگناهایی که در این چهار سال تجربه کردیم، با درایت مدیریت شهری دوره قبلی را با نهایت آرامش مسیری کرده و در کنار پرداخت به موقع حقوق، پروژه‌های متعدد و نیز اجرا و دستور افتتاح شده است.

وی افزود: همچنین به تنها پروژه‌های شهرداری بلکه بسیاری از پروژه‌های دستگاه‌های دولتی را نیز شهرداری به صورت نیابتی اجرا کرده است. به نقل از روابط عمومی شهرداری تبریز وی افزوده کرد: پروژه‌هایی مثل مقبره‌الشعرا، میدان شهید بهشتی، مقبره دو کمال و بسیاری از پروژه‌های دیگر نیاطی به شهرداری نداشت ولی مدیریت شهری به لحاظ ضرورت و مطالبه و انتظار شهروندان، ورود و هزینه کرد.

خبر ۱۱
WWW.KHABIOAAR.IR
شنبه ۹ تیر ۱۴۰۰ ■ شماره ۸۱۳
روزنامه سراسری صبح ایران

مدیر روابط عمومی شرکت توزیع برق استان اصفهان تشریح کرد:

دستورالعمل های اجرایی هفته صرفه‌جویی در مصرف آب و برق

اصفهان - مریم مومنی: امیر رمضانی، مدیر روابط عمومی شرکت توزیع برق استان اصفهان ضمن توصیه متناسب کردن توزیع برق استان به مدیریت و صرفه جویی در مصرف برق به بیان دستورالعمل های اجرایی هفته صرفه جویی در مصرف آب و برق پرداخت.

مدیر روابط عمومی شرکت توزیع برق استان اصفهان با اشاره به اینکه اولین روز از هفته صرفه جویی در مصرف آب و برق، همزمان با روز مدیریت مصرف آب بسیج و خانواده گرامی داشته اظهار کرد: مهمترین هدف از اختصاص دادن نام والسین روز این هفته به خانواده فراهم کردن زمینه مشارکت خانواده ها در مدیریت مصرف و افزایش نقش زنان در اعلاع فرهنگ مصرف بوده است.

امیر رمضانی تغذیر از مشترکان کم مصرف خانگی و کشاورزی آب و برق و معرفی آنها به رسانه ها، دعوت از کودکان، نوجوانان و جوانان در امر تربیع‌ترین هنگ مصرف بهینه آب در قالب برنامه های ویژه کودکان و نوجوانان در صدا و سیما و همچنین نصب پیام های هشدار دهنده و آگاهی بخش در مراکز رفت و آمد مردم با موضوع صرفه جویی در مصرف از جمله فعالیت های روز نخست این هفته نام برد.

وی با بیان اینکه دومین روز از هفته مدیریت مصرف آب و برق به افکار عمومی و رسانه اختصاص یافته کاربرد استفاده گسترده تر از ظرفیت وسایل ارتباط جمعی و شبکه های اجتماعی به منظور افزایش آگاهی عمومی و بالا بردن سطح دانش مصرف کنندگان آب و برق نسبت به محدودیت منابع و تشریح محدودیت ها و معضلات کشور در خصوص مسائل مدیریتی به آب و برق و ضرورت بسیج همگانی برای بهره گیری از فناوری و تجهیزات کاهنده و بهینه ساز مصرف از جمله اهداف آن برشمرد.

مدیر روابط عمومی شرکت توزیع برق استان اصفهان برگزاری جلسه هماهنگی مشترک در قالب شورای استانی بخشی استان با مدیران شبکه های استانی را از جمله فعالیت های شنبه، که در روز دوم تیر ماه از سوی این شرکت انجام شده و گفت این جلسه به منظور سیاستگذاری در زمینه نحوه تولید و پخش برنامه های مرتبط با مدیریت بهینه مصرف آب بارعایت پروتکل های بهداشتی ویروس کرونا برگزار شد. وی در ادامه افزود: آب در استان زوار آبساز و اطلاعات وضعیت منابع آب و برق دیزه سالها سال شد.

مدیریت مصرف آب و برق، صنعت، سازمان های عمومی و مؤسسات عمومی ۴ عنوان سیومین روز از این هفته است که به گفته رمضانی، تبیین نقش تولید کنندگان تجهیزات کاهنده مصرف آب در توسعه فناوری های کاهنده مصرف آب و انرژی تشریح ضرورت توسعه صنایع و بهره برداری از معافن منتسب با موضوع های منابع آبی و انرژی کشور و تبیین نقش سازمان ها و مؤسسات در اعمال رویه های صحیح مصرف آب و انرژی در تأسیسات و ساختمان و... مهمترین اهدافی است که در این روز دنبال شد.

مدیر روابط عمومی شرکت توزیع برق استان اصفهان اظهار کرد: شرکت توزیع برق استان برای رسیدن به اهداف نامبرده فعالیت هایی از جمله معرفی تولید کنندگان تجهیزات کاهنده مصرف انرژی و ارائه محصولات تولیدی آنها، تقدیر از صنایع سازمان ها و مؤسسات دولتی و غیر دولتی که به طور مؤثر مصارف خود را کاهش داده اند و ارسال اطلاعات مفید و کاربردی در مورد شیوه های بهره برداری مناسب در مصرف انرژی به صنایع انجام داشت.

وی در ادامه گفت: در روز چهارم یعنی روز هفدهم مدیریت مصرف آب و برق و آموزه های کاهش مفاهیم مرتبط با مصرف بهینه انرژی در برنامه های مذهبی رسانه های جمعی و اطلاع رسانی در مورد فرهنگ لزوم پرهیز از اسراف در قالب مفاهیم دینی در تبلیغات محیطی، اهدافی همچون تبیین اهمیت صحیح مصرف کردن و پرهیز از اسراف از منظر مفاهیم دینی و معرفی شیوه های صحیح مصرف با تکنیک تعالیم دینی معرفی طرح های اجرا شده با مشارکت مردم در رسانه ها و بازتاب گسترده آن در صدا و سیما، تولید برنامه های تلویزیونی و رادیویی، معرفی تجربیات موفق تلویزیونی و رادیویی، معرفی تجربیات موفق در زمینه مدیریت مصرف آب و برق، معرفی اهداف اختصاصی پنجمین روز هفته صرفه جویی در مصرف آب و برق به ۴ جمعیت شهری و روستایی و جلب مشارکت های مردمی و همین‌طور ۴ است اشاره داد. تشویق و ترغیب مردم و خبرین برای سرمایه گذاری به منظور توسعه و بهبود زیرساخت های تولید و انتقال و توزیع آب و انرژی و جلب مشارکت صنایع و ساختمان صنایع مالی در انجام مسئولیت اجتماعی در حوزه آب و انرژی با اجرای برنامه های فرهنگی از دیگر اهداف این روز است.

برگزاری نشست های مشترک با دستگاه های خدمات رسانی شهری و روستایی به کاهش مصارف آب و انرژی یکی از اهداف اختصاصی پنجمین روز هفته صرفه جویی در مصرف آب و برق بود که ۴ جمعیت شهری و روستایی و جلب مشارکت های مردمی و همین‌طور ۴ است اشاره داد. تشویق و ترغیب مردم و خبرین برای سرمایه گذاری به منظور توسعه و بهبود زیرساخت های تولید و انتقال و توزیع آب و انرژی و جلب مشارکت صنایع و ساختمان صنایع مالی در انجام مسئولیت اجتماعی در حوزه آب و انرژی با اجرای برنامه های فرهنگی از دیگر اهداف این روز است.



رمضانی با بیان اینکه رسانی شهری و روستایی به کاهش مصارف آب و انرژی یکی از اهداف اختصاصی پنجمین روز هفته صرفه جویی در مصرف آب و برق بود ۴ جمعیت شهری و روستایی و جلب مشارکت های مردمی و همین‌طور ۴ است اشاره داد. تشویق و ترغیب مردم و خبرین برای سرمایه گذاری به منظور توسعه و بهبود زیرساخت های تولید و انتقال و توزیع آب و انرژی و جلب مشارکت صنایع و ساختمان صنایع مالی در انجام مسئولیت اجتماعی در حوزه آب و انرژی با اجرای برنامه های فرهنگی از دیگر اهداف این روز است.

برگزاری نشست های مشترک با دستگاه های خدمات رسانی شهری و روستایی به کاهش مصارف آب و انرژی یکی از اهداف اختصاصی پنجمین روز هفته صرفه جویی در مصرف آب و برق بود که ۴ جمعیت شهری و روستایی و جلب مشارکت های مردمی و همین‌طور ۴ است اشاره داد. تشویق و ترغیب مردم و خبرین برای سرمایه گذاری به منظور توسعه و بهبود زیرساخت های تولید و انتقال و توزیع آب و انرژی و جلب مشارکت صنایع و ساختمان صنایع مالی در انجام مسئولیت اجتماعی در حوزه آب و انرژی با اجرای برنامه های فرهنگی از دیگر اهداف این روز است.

رمضانی با بیان اینکه تشویق و ترغیب دستگاه های خدمات رسانی شهری و روستایی به کاهش مصارف آب و انرژی یکی از اهداف اختصاصی پنجمین روز هفته صرفه جویی در مصرف آب و برق بود ۴ جمعیت شهری و روستایی و جلب مشارکت های مردمی و همین‌طور ۴ است اشاره داد. تشویق و ترغیب مردم و خبرین برای سرمایه گذاری به منظور توسعه و بهبود زیرساخت های تولید و انتقال و توزیع آب و انرژی و جلب مشارکت صنایع و ساختمان صنایع مالی در انجام مسئولیت اجتماعی در حوزه آب و انرژی با اجرای برنامه های فرهنگی از دیگر اهداف این روز است.

برگزاری نشست های مشترک با دستگاه های خدمات رسانی شهری و روستایی به کاهش مصارف آب و انرژی یکی از اهداف اختصاصی پنجمین روز هفته صرفه جویی در مصرف آب و برق بود که ۴ جمعیت شهری و روستایی و جلب مشارکت های مردمی و همین‌طور ۴ است اشاره داد. تشویق و ترغیب مردم و خبرین برای سرمایه گذاری به منظور توسعه و بهبود زیرساخت های تولید و انتقال و توزیع آب و انرژی و جلب مشارکت صنایع و ساختمان صنایع مالی در انجام مسئولیت اجتماعی در حوزه آب و انرژی با اجرای برنامه های فرهنگی از دیگر اهداف این روز است.

آب و انرژی در اولویت فعالیتی، تشریح نقش صنایع طبیعی در توسعه اقتصادی جوامع و ضرورت حفظ محیط زیست سرانی بقای نخاوم شدن بشری پرداخت.

و آخرین روز از هفته صرفه جویی در مصرف آب و برق به «اقتصاد و حقوق شهروندی» اختصاص یافته تا با اطلاع رسانی در خصوص قیمت آب، برق و قیمت تمام شده آنها در مقایسه با سایر کشورها، ارزش اقتصادی آب و برق برای مردم تشریح شود.

رمضانی در این زمینه نیز با بیان اینکه نصب و انتشار پیام های مرتبط در اماکن عمومی از جمله فعالیت هایی است که در روز هشتم صورت می گیرد، گفت: در این روز قطعه تاریخ با برگزاری میز گردهای رسانه ای و تهیه و انتشار اینفوگرافی و موشن گرافی در فضای مجازی و فضای عمومی به تشریح نقش و ارزش اقتصادی کاهش مصرف در حفظ منابع و جلوگیری از آلودگی محیط زیست، لزوم رعایت قانون از سوی همگان، اطلاع رسانی در خصوص انواع جرائم و تخلفات در بخش آب و برق و تشریح و تدوین راهکارهای رفع موانع حقوقی و قانونی در اجرای طرح هایی آب، فاضلاب و انرژی می پردازیم.

مدیر روابط عمومی شرکت توزیع برق استان اصفهان در ادامه ضمن توصیه مشترکین این شرکت به مدیریت و صرفه جویی در مصرف برق گفت: سرویس به موقع تجهیزات سرمایشی، روشنایی و سایر تجهیزات برقی، نصب سایبان روی کولرهای منطبق جلوگیری از نارش مستقیم نور آفتاب، استفاده بهینه و جداگیری از روشنایی طبیعی در روز، تنظیم ترموستات کولر در دمای آسایش ۲۵ درجه و استفاده از وسایل برقی با برچسب انرژی از جمله مواردی است که نقش بسزایی در کاهش مصرف برق دارد.

رمضانی همچنین تأکید کرد: عدم استفاده از وسایل و مصرف در ساعات اوج مصرف و به کارگیری آن در ساعات تولید صبح علاوه بر کاهش هزینه برق مصرفی، باعث پایداری شبکه های برق می شود.

معرفی طرح های اجرا شده با مشارکت مردم در رسانه ها و بازتاب گسترده و آگهی تلویزیونی و رادیویی، معرفی تجربیات موفق مشارکت مردم در رسانه ها و انتشار همگانی این تجربیات به ویژه در فضای مجازی از جمله فعالیت هایی است که شرکت توزیع برق استان اصفهان بنا به گفته مدیر روابط عمومی این شرکت در روز پنجم نیز مد نظر انجامی دید.

رمضانی مبنی گوید: ششمین روز از هفته صرفه جویی «مدیریت مصرف آب و برق، هدا، مدایع طبیعی و حفظ محیط زیست» نامیده شده تا بتوان با انجام امور از جمله ورایی اپستگاه های اطلاع رسانی و پخش پیام های هشدار دهنده در سطح شهرها و روستاها و برگزاری میز گرد تلویزیونی با حضور مسئولان استان، سازمان حفاظت محیط زیست و اساتید دانشگاه های علوم پزشکی استان و... به نوعی به تشریح نقش

ضرورت تقویت روابط عمومی الکترونیک



سیدمهدی احمدی، رئیس روابط عمومی شرکت پالایش گاز فجر جم: بعد از اینکه فعالیت های روابط عمومی این شرکت در بستر مجازی قرار گرفت و از آن استقبال شد، بنا را بر آن گذاشتیم که با توجه به وضعیت کنونی جامعه و فراهم نمودن اطلاع رسانی دقیق تر به همکاران، فعالیت های خود را بیشتر در این محیط توسعه دهیم.

در حال حاضر همکاران از رجحت بسیاری از اخبار و اطلاع رسانی های شرکت را در روی بستر مجازی و همچنین وب سایت شرکت می توانند دنبال کنند. در همین راستا خبرنامه الکترونیکی گروه های یک نشریه الکترونیکی برای نمایش رجحت کارکنان شرکت به جامعه درون سازمانی خالی است.

امروزه از تجارت و بانکداری الکترونیکی گرفته تا محله ها و نشریات الکترونیک و در نهایت روابط عمومی الکترونیک، همه وهمه در خدمت دولت الکترونیک قرار گرفته است اگر یک روابط عمومی بتواند سیاست سازمان را به دنیای دیجیتال و الکترونیک تنظیم کند بدون شک اثر بخشی لازم را در جامعه خواهد داشت. از این رو روابط عمومی الکترونیک یک الزام است و انتخاب نیست.

در شکل سنتی روابط عمومی با تهیه بروشور بصورت فعالیت های مستمر و جامعه هدف، بهره می برند.

از دیگر مواردی که جزء مهمترین مزایای مجلات الکترونیک است میتوان به اطلاع رسانی مدون در، دسترسی سریع به اطلاعات، کاهش حجم بالقه های اداری و بایگانی، یافتن آوردن هزینه ها (چاپ و انتشار) و همچنین فراگیر و فرامرز بودن آن اشاره کرد.

واحد خبر روابط عمومی شرکت پالایش گاز فجر جم نیز بر همین اساس ابتدا اقدام به آی الکترونیک از اخبار شرکت منتشر کرده است و تلاش خواهیم کرد این مهم در ادامه مسیر به فعالیت تبدیل شود.

(۱۲ آبادی استان اصفهان به خاک غوطه)

چاه های قلمس کاملا خشک شده است

اصفهان - مریم مومنی: مدیر عامل سوم آب و فاضلاب شرکت آبفای استان اصفهان به نابسامانی که در فضای مجازی در خصوص آلوده بودن آب چاه های قلمس منتشر شده اشاره کرد و گفت: اسال آبدهی تمام چاه های قلمس در حالت ایده روزانه حدود ۱۵۰ لیتر بر ثانیه کاهش داشته است.

وی با بیان این که آب مورد نیاز ۱۷ آبادی و ۲۸۰ روستای استان از تصفیه خانه آب باشرح های قلمس می شود گفت کیفیت آب در سر خط ساخت شهروندان خط قرمز آبفای استان اصفهان است و به همین دلیل آب توزیع شده در شبکه آبرسانی اصفهان در کد به صورت مستمر توسط کارشناسان کنترل کیفی آزمایشگاه شرکت آبفا مورد آزمایش قرار می گیرد.

مدیر عامل سوم آب و فاضلاب شرکت آبفای استان اصفهان با اشاره به این که کمبود آب در شهرستان های قلمس به صورت بحرانی نیست، بیان کرد: کمبود آب در سر خط ساخت شهروندان خط قرمز آبفای استان اصفهان است و به همین دلیل آب توزیع شده در شبکه آبرسانی استان اصفهان مستمر توسط کارشناسان کنترل کیفی آزمایشگاه شرکت آبفا مورد آزمایش قرار می گیرد.

رفع تصرف بیش از ۳ هزار متر مربع از اراضی ملی و ثروتی شهر مهران

ایلام - حسن بیگی: مدیر کل امور شهرسازی استان ایلام از رفع تصرف ۳۱۸۰ مترمربع از اراضی ملی و ثروتی شهر مهران در اولین روز تیرماه ۱۴۰۰ خبر داد.

مهندس هدایت پاوری اظهار کرد: بیگان حفاظت از اراضی ملی و ثروتی این اداره کل در شهر سال جاری ۳۱۸۰ مترمربع از اراضی ملی و ثروتی شهر مهران که ارزش تقریبی آن ۵ میلیارد ریال تصرف شده بود رفع تصرف شد.

وی گفت: بیگان حفاظت از اراضی راه شهرسازی استان ایلام با تشدید نظارت شبانه روزی ۱۶۵۶ آماده در یافت گزارش مردمی در زمینه تعرض به عرصه های ملی و ثروتی است.

معاندین متجاهر در سطح پارکها و تفرجگاههای ایلام جمع آوری می شوند

ایلام - حسن بیگی: مدیر دفتر پارک ها و فضای سبز شهرداری ایلام از اجرای طرح ساماندهی متجاهرین در پارک ها و فضای سبز شهری خبر داد و گفت: این طرح از فردا شنبه ۹ تیر ماه آغاز می شود و تا اطلاع ثانوی ادامه دارد.

فرماندهی انتظامی ایلام گفت پس از ۱۵ ماه فراخوان جمع آوری شده به مقر پلیس مبارزه با مواد مخدر، ماهیگانگی دانشگاه علوم پزشکی تشت گزیدا آن اعلام همگی جهت ادامه درمان در مراکز ترک اعتیاد تحویل پلیس استان داده شدند.

مدیر کل دفاتر و هماهنگی های استانی ایلام گفت:

خرید تضمینی و توافقی بیش از ۱۳۱ هزار تن گندم در استانی کرمانشاه

کرمانشاه - حسنا فخار زاده: سلمانشاه ارسیسی مدیر کل دفاتر و هماهنگی های استان کرمانشاه گفت: از ابتدای فصل برداشت گندم در استان کرمانشاه تاکنون بیش از ۱۳۱ هزار و ۲۷۷ تن گندم با خرید تضمینی و توافقی از کشاورزان کرمانشاهی خریداری شده است که از این مقدار بیش از ۷۰ هزار و ۲۰۴ تن بصورت تضمینی و بیش از ۵۱ هزار و ۶۸۳ تن نیز بصورت توافقی تحویل مراکز خرید سطح استان شده است.

مدیر کل دفاتر و هماهنگی های استان کرمانشاه گفت این مقدار خرید تضمینی گندم در حال حاضر توسط ۴۸ مرکز توانی، ۲۲ سیلوی بخش عمومی و ۶ مرکز صنایع تعاونی روستایی بارخ مصوب به بخش های مرتبط از جمله مرکز گندم گذاری صورت گرفته است.

رئیس جلسه کل مراکز خرید تضمینی سطح استان ۱۱ مرکز در شامل ۷ مرکز توانی، ۲۰ سیلوی بخش عمومی و ۴ مرکز صنایع تعاونی روستایی اعلام کرد و اظهار داشت: ساختمان شهر سال سفره اقتاعی آدمی در حالت فعال و آماده در بافت آغاز شده است تمامی مراکز خرید تضمینی در سطح استان فعال و آماده در بافت محصولهای گندم کشاورزان گرامی می باشند.

این مقام مسئول همچنین در خصوص پرداخت مطالبات کشاورزان عزیزمان اظهار داشت خوشبختانه تمامی کشاورزانی که تا ۱۵ بهمن ماه گندم خود را تحویل مراکز خرید تضمینی داده اند ۱۰۰ درصد مطالبات خود را دریافت نموده اند و لغایت تاکنون همکاران مدیر مجموعه شرکت غله بخش تضمینی بارگانی توانی تا کنون بیش از ۱۰۵ میلیارد و ۲۸۵ میلیون تومان از طریق بانک عامل به حساب کشاورزان گرامی واریز نموده است.

رئیس اداره کل تجارت داخلی و نظارت بر بازار سازمان صنعت، معدن و تجارت استان کرمانشاه گفت: با توجه به اینکه نرخ خرید تضمینی گندم برای سال زراعی ۹۹-۱۴۰۰ توسط شورای عالی حمایت از حقوق مصرف کنندگان و تولیدکنندگان تعیین شده است، بر اساس این مصوبه قیمت هر کیلوگرم گندم درجه یک ۷۵۰ تومان و درجه دو ۷۰۰ تومان تعیین شده است.

۹۵ درصد مصرف دانه‌های روغنی کشور وارداتی است

ساری - امیری فر: معاون وزیر صنعت، معدن، تجارت ۹۵ درصد دانه‌های روغنی مصرفی کشور را وارداتی عنوان کرد و گفت: در حال حاضر افزایش کشت کلزا و تولید دانه‌های روغنی را اولویت عمای وزارت صنعت دانسته که نشانگر اراده همکاری جهاد کشاورزی این بخش است.

عباس تابش در بازدید از کارخانه پاک واقع در شهرستان فریدون افزایش قیمت خرید دانه های روغنی شامل کلزا، ذرت و سویا توسط وزارت جهاد کشاورزی متبوعش برگ برای تولید بیشتر این محصولات شده است تا زمینه ساز قطع وابستگی به کشورهای دیگر برای واردات باشد.

وی همچنین در رساند تولید محصولات پروتئینی در کشور گفت: پروتئین گیاهی از الزامات مهم مصرف کننده بنا توجه به افزایش قیمت پروتئین های حیوانی است و شرکت پاک بهترین در این بخش عملکرد مناسبی داشته است.

معاون وزیر صنعت، معدن و تجارت به سهم بیش از ۷۰ درصدی پوشاک در بازار تولید پروتئین های گیاهی اشاره کرده و افزود: توسعه حوزه بسته بندی در این شرکت می تواند نقش موثری در جایگاه آن در بازارهای داخلی و خارجی داشته باشد.



تابش اظهار داشت تولید پروتئین گیاهی در کنار تولید روغن و پروتئین حیوانی بخش بزرگی از نیاز جامعه است که شرکت پوپاک بهترین در این بخش توسعه فراوان داشته است.

مدیر عامل پوپاک بهشهر هم در این بازدید گفت در سال گذشته قیمت جهانی دانه سویا تا ۲۰۰ درصد رشد داشت و همچنین در روغن و کنجاله هم افزایش قیمت را شاهد بودیم اما افزایش قیمت محصول سویا مصرفی صنایع متناسب با نرخ جهانی آن نبود که همواره باعث زیان تولید کنندگان بوده است.

امیر حمزه نوسلی افزود با توجه به سیاست دولت برای جلوگیری از افزایش قیمت محصولات معیشتی، رشدی در نرخ قیمت سویا در کشور نداشتیم که امکان بالاجرای شدن افزایش قیمت بخشی از خسارات حوزه تولیدکنندگان جبران شد.

وی اظهار کرد: امکان بالا نقطه پروری های ۱۴۰۰ هزار هکتار افزایش قیمت داشته است.

دولت برای جلوگیری از افزایش قیمت محصولات معیشتی، رشدی در نرخ قیمت سویا در کشور نداشتیم که امکان بالاجرای شدن افزایش قیمت بخشی از خسارات حوزه تولیدکنندگان جبران شد.

وی اظهار کرد: امکان بالا نقطه پروری های ۱۴۰۰ هزار هکتار افزایش قیمت داشته است.

پست ۲۳۰ کیلوولتی برق خلخال بهره‌برداری شد

از دیل - افسوس جبارزاده: همزمان با افتتاح ۲۴ پروژه صنعت آب‌وبرق در قالب دهه فجر در شهرستان خلخال با حضور وزیر نیرو پست ۲۳۰ کیلوولتی خلخال با حضور وزیر نیرو به بهره‌برداری رسید. این پست با اعتبار ۱۶۰ میلیارد تومان و با هدف تقویت شبکه انتقال و افزایش پایداری برق منطقه و جلوگیری از خاموشی‌های طولانی‌مدت در فصل گرما احداث شده است.

به گزارش روابط عمومی شرکت توزیع نیروی برق شمال‌غرب استان اردبیل، این پست با ظرفیت ۱۶۰ مگاولت آمپر با ولتاژ ۲۳۰ کیلوولت خلخال را به پست ۶۳ مگاولت آمپر ۶۳/۲۰ کیلوولتی شهر خلخال متصل می‌کند و پاسخگوی نیاز مشترکان صنعتی و خانگی شهرستان خلخال و بخش‌های اطراف است.

در این آیین مدیرعامل شرکت توزیع نیروی برق منطقه‌ای آذربایجان با بیان اینکه ۲ پروژه این شرکت امروز در خلخال و نیر به بهره‌برداری قرار گرفت، گفت: با بهره‌برداری از این پست ۲۰ مگاولت آمپر به ظرفیت پست‌های منطقه اضافه شد و ۱۵ هزار مشترک خانگی و صنعتی از پایداری بیشتر برق برخوردار شدند.

فلاحی‌پور با اشاره به اینکه ۱۵ مگاوات آمپر نیز بهره‌برداری شده در عرض ۹ سال پاسخ‌گوی بار ۱۵۰ میلیارد تومانی بخش خصوصی احداث پست خلخال بوده است، وی ظرفیت نصب‌شده در این پست را ۶۳ مگاولت آمپر اعلام کرد و گفت: با نصب ترانس سوم به ظرفیت ۶۳ مگاولت آمپر، ظرفیت پست به ۱۲۶ مگاولت آمپر افزایش می‌یابد و پاسخگوی نیاز ۳۰ هزار مشترک خانگی و صنعتی خواهد بود.

وی با بیان اینکه ۱۵ میلیارد تومان از اعتبار این پروژه از محل صندوق توسعه ملی تأمین شده است، گفت: در این پروژه ۲۰ کیلومتر خط انتقال هوایی نیز احداث شده است.

فلاحی‌پور با اشاره به اینکه ۱۵ مگاوات آمپر نیز بهره‌برداری شده در عرض ۹ سال پاسخ‌گوی بار ۱۵۰ میلیارد تومانی بخش خصوصی احداث پست خلخال بوده است، وی ظرفیت نصب‌شده در این پست را ۶۳ مگاولت آمپر اعلام کرد و گفت: با نصب ترانس سوم به ظرفیت ۶۳ مگاولت آمپر، ظرفیت پست به ۱۲۶ مگاولت آمپر افزایش می‌یابد و پاسخگوی نیاز ۳۰ هزار مشترک خانگی و صنعتی خواهد بود.

وی با بیان اینکه ۱۵ میلیارد تومان از اعتبار این پروژه از محل صندوق توسعه ملی تأمین شده است، گفت: در این پروژه ۲۰ کیلومتر خط انتقال هوایی نیز احداث شده است.

فلاحی‌پور با اشاره به اینکه ۱۵ مگاوات آمپر نیز بهره‌برداری شده در عرض ۹ سال پاسخ‌گوی بار ۱۵۰ میلیارد تومانی بخش خصوصی احداث پست خلخال بوده است، وی ظرفیت نصب‌شده در این پست را ۶۳ مگاولت آمپر اعلام کرد و گفت: با نصب ترانس سوم به ظرفیت ۶۳ مگاولت آمپر، ظرفیت پست به ۱۲۶ مگاولت آمپر افزایش می‌یابد و پاسخگوی نیاز ۳۰ هزار مشترک خانگی و صنعتی خواهد بود.

وی با بیان اینکه ۱۵ میلیارد تومان از اعتبار این پروژه از محل صندوق توسعه ملی تأمین شده است، گفت: در این پروژه ۲۰ کیلومتر خط انتقال هوایی نیز احداث شده است.

فلاحی‌پور با اشاره به اینکه ۱۵ مگاوات آمپر نیز بهره‌برداری شده در عرض ۹ سال پاسخ‌گوی بار ۱۵۰ میلیارد تومانی بخش خصوصی احداث پست خلخال بوده است، وی ظرفیت نصب‌شده در این پست را ۶۳ مگاولت آمپر اعلام کرد و گفت: با نصب ترانس سوم به ظرفیت ۶۳ مگاولت آمپر، ظرفیت پست به ۱۲۶ مگاولت آمپر افزایش می‌یابد و پاسخگوی نیاز ۳۰ هزار مشترک خانگی و صنعتی خواهد بود.

وی با بیان اینکه ۱۵ میلیارد تومان از اعتبار این پروژه از محل صندوق توسعه ملی تأمین شده است، گفت: در این پروژه ۲۰ کیلومتر خط انتقال هوایی نیز احداث شده است.

شهر

اعزام ۵۸۰ دستگاه ناوگان باربری از استان ایلام به بندر امام خمینی (ره)

ایلام - حسن بیگی ❯ مدیر کل راهداری و حمل ونقل جاده ای ایلام گفت: ۵۸۰ دستگاه ناوگان باری استان برای حمل کالاهای اساسی مورد نیاز مردم طی یک ماه گذشته به بندر امام خمینی(ره) اعزام شدند.

نورالله دلخواه اظهار داشت: با توجه به تاکید معاونت حمل و نقل سازمان راهداری و حمل و نقل جاده ای در خصوص برنامه ریزی، هماهنگی و تسریع در روند حمل کالاهای اساسی از مبدا بندر امام (ره) به اقصی نقاط کشور، طی برگزاری جلسات مختلف با انجمن ها و صنوف حمل و نقل کالا، هماهنگی لازم برای اعزام ناوگان استان ایلام به بندر امام صورت گرفت.وی افزود: روند جابه جایی و حمل کالاهای اساسی استان از پایانه بار بندر امام (ره) با به کارگیری ناوگان حمل ونقل استان تسریع می یابد.

دلخواه عنوان کرد: برای انجام هماهنگی های بیشتر، جلساتی برای تسریع در حمل کالاهای اساسی از مبدا بندر امام خمینی به مقصد ایلام با مدیران پشتیبانی امور دام استان، شرکت های حمل و نقل کالا نیز برگزار شده است.وی با اشاره به اینکه این کالاها شامل جو، کنجاله سویا، ذرت و ..... می باشد گفت: این اداره کل به منظور کمک به تخلیه بنادر و انتقال سریع کالاهای اساسی در سطح کشور با استفاده از ظرفیت ناوگان های ملکی و زیر پوشش شرکت های حمل و نقل استان اقدام به این امر کرده است.

مدیر کل راهداری و حمل ونقل جاده ای ایلام به خط کشی راههای استان اشاره کرد و گفت: از ابتدای امسال تاکنون ۳۳۵ کیلومتر از جاده های استان ایلام خط کشی شده است.

دلخواه با بیان اینکه از ابتدای امسال تاکنون ۳۳۵ کیلومتر از جاده های استان خط کشی شده است گفت: خط کشی راه ها از علائم ایمنی محسوب شده که به منظور افزایش ایمنی محورها، هدایت صحیح وسایل نقلیه و آگاهی دادن به کاربران جاده بخصوص در شب، تفکیک باندهای رفت و برگشت و کاهش میزان سوانح رانندگی انجام می شود.

او با بیان اینکه از ابتدای امسال تاکنون ۵۷۰ تابلو و علائم ایمنی نصب و ۶۴۱ مورد تعمیرات تابلو و علائم ایمنی انجام شده است افزود: علائم نصب شده این مدت شامل تابلو های ایمنی، اخباری، انتظامی و مسیر نما بوده است.

وی ادامه داد: در این مدت با هدف ارتقا ایمنی جاده های استان بیش از ۴ کیلومتر نیوجرسی نصب و ۹۱۹ متر تعمیرات گاردریل انجام شده است.

دلخواه در پایان مهمترین دغدغه های اجتماعی در این حوزه را کاهش تعداد سوانح جاده ای و تلفات جانی و مالی ناشی از آن دانست و ادامه داد: تحقق این هدف علاوه بر افزایش ضریب ایمنی تردد از طریق نصب و نگهداری علائم و تابلوهای مختلف جاده ای، با فرهنگ سازی و تشویق کاربران جاده به رعایت قوانین راهنمایی و رانندگی امکان پذیر خواهد بود.

مدیرعامل شرکت آب و فاضلاب استان عنوان کرد:

تامین ۱۰ درصد آب آشامیدنی بوشهر از آب‌شیرین‌کن‌ها

بوشهر ❯ مدیرعامل شرکت آب و فاضلاب استان بوشهر در جمع خبرنگاران در بوشهر با بیان اینکه اکنون استان در اوج شدت گرما قرار دارد اظهار داشت: افزایش دمای هوا زمینه مصرف آب شرب را افزایش می‌دهد و این درحالی است که در شرایط کرونایی مصرف این ماده حیاتی بیشتر کرده است.

عبدالحمید حمزه‌پور سرانه مصرف آب آشامیدنی در استان بوشهر را بیش از دیگر نقاط کشور دانست و بیان کرد: مصرف سرانه آب آشامیدنی بیش از ۲۲۰ لیتر است که برخی نقاط ۳۰۰ لیتر گزارش شده است.

وی ماه‌های تیر و مرداد را اوج گرما و بحران کم آبی در استان بوشهر دانست و افزود: تنها راه گذر از این ماه‌های گرم مدیریت مصرف آب از سوی مشترکان است که تاکنون این همکاری مطلوب بوده است.

مدیرعامل شرکت آب و فاضلاب استان بوشهر منابع ۸۰ درصد آب آشامیدنی استان را سد کوثر در استان کهگیلویه و بویراحمد و رودخانه شاپور کازرون در استان فارس دانست و افزود: ۲۰ درصد منابع تأمین آب استان بوشهر چاه‌ها و پروژه‌های آب‌شیرین کن است که اکنون به ظرفیت ۴۰ هزار مترمکعب در شبانه‌روز در مدار است.

حمزه‌پور بحرانی بودن منابع تأمین آب آشامیدنی برخی شهرستان‌های استان بوشهر را مورد اشاره قرار داد و بیان کرد: شهرستان‌های جم، عسلویه و دیر از نقاط بحرانی در تأمین آب آشامیدنی است که برای جلوگیری از مشکلات در این شهرستان‌ها، طرح‌های مهم و تاثیر گذاری اجرا شده است.

وی آبرسانی سیار را مربوط به نقاط روستایی کوهستانی و صعب‌العبور دانست و خاطر نشان کرد: ۹۷ درصد روستاهای استان بوشهر دارای شبکه آبرسانی هستند و این درحالی است که نحو توزیع آب در این شبکه‌ها به‌صورت عادلانه مورد توجه قرار دارد.

مدیرعامل شرکت آب و فاضلاب استان بوشهر به طرح آب‌شیرین کن پرداخت و با اشاره به در مدار بودن ۳ پروژه در این حوزه تصریح کرد: ۲ پروژه آب‌شیرین کن کنگان و بوشهر که دارای ظرفیت ۱۰ هزار مترمکعب بود کنگان به ۱۲ هزار و ۵۰۰ مترمکعب و آب‌شیرین کن بوشهر به ۲۲ هزار و ۵۰۰ مترمکعب ظرفیت تولید آب آن افزایش یافت و آب‌شیرین کن روستایی نوار ساحلی دشتی هم با تولید ۶۰۰ مترمکعب در مدار تولید است.

حمزه‌پور با اشاره به اینکه اکنون ۱۰ درصد آب آشامیدنی استان بوشهر از آب‌شیرین کن‌ها تأمین می‌شود گفت: با تکمیل و افتتاح پروژه‌های در دست اجرا تولید آب از این ظرفیت‌ها به ۴۰ درصد افزایش می‌یابد.

وی به پروژه‌های در دست اجرا آب‌شیرین کن در نقاط شهری و روستایی استان بوشهر به ظرفیت ۱۰۰ هزار مترمکعب اشاره کرد و افزود: برخی این پروژه‌ها تا پایان فصل تابستان وارد مدار بهره‌برداری می‌شود.

مدیرعامل شرکت آب و فاضلاب استان بوشهر میزان سرمایه‌گذاری در پروژه‌های آب‌شیرین کن را افزودن بر یک‌هزار ۲۵۰ میلیارد تومان دانست و خاطر نشان کرد: این پروژه‌ها در شهرها و روستاهای مختلف استان بوشهر توسط بخش خصوصی در حال اجرا است که بخشی امسال و بخش دیگر هم سال آینده تکمیل و وارد مدار تولید می‌شود.

بیش از ۱۰ هزار متر مکعب آب این پروژه‌ها در مدار بهره‌برداری قرار می‌گیرد.

راه اندازی مرکز مکانیزه معاینه فنی خودروهای سبک کوهسار

کرج - مظفری ❯ شهردار کوهسار از راه اندازی مرکز مکانیزه معاینه فنی خودروهای سبک کوهسار خبر داد

مهندس عظیمی گفت: با هماهنگی های صورت گرفته هفته آینده مرکز معاینه فنی خودروهای سبک کوهسار، به بهره برداری خواهد رسید.وی در ادامه گفت: مرکز معاینه فنی خودروهای سبک کوهسار با سرمایه گذاری کامل بخش خصوصی با بهترین و پیشرفته ترین دستگاهها و تجهیزات روز دنیا و آخرین استانداردها و دستورالعملهای تخصصی قانون هوای پاک و امور معاینه فنی و با رعایت اصول نظام مهندسی ساختمان در زمینی به مساحت بیش از ۵ هزار متر مربع و اعتباری بالغ بر صد میلیارد ریال پشت پمپ بنزین کردان، هفته آینده به بهره برداری میرسد و در خدمت ساکنین بخش و شهر کوهسار و منطقه خواهد بود.

مدیر کل ورزش و جوانان استان کرمانشاه:

برای بازگشت راهیان به لیگ یک با فدراسیون فوتبال رایزنی می کنیم

البرز - حیدری ❯ کرمانشاه -حسنا فخارزاده-مدیر کل ورزش و جوانان استان کرمانشاه گفت: برای بازگشت دوباره راهیان به رقابت‌های لیگ دسته اول باشگاه‌های کشور با رییس و مدیران فدراسیون فوتبال جمهوری اسلامی ایران دیدار و رایزنی‌های لازم را انجام خواهیم داد.

«صابر رحیمی» اظهار داشت: پیگیری های لازم برای دیدار با رییس فدراسیون فوتبال در حال انجام است و امیدوارم هرچه سریعتر این اتفاق رخ داده و نماینده فوتبال استان از بلاتکلیفی خارج شود.

وی افزود: آقای بازوند استاندار کرمانشاه نیز از مدت ها قبل به صورت جدی پیگیر وضعیت تیم راهیان و بازگشت این تیم به لیگ آزادگان بوده و مرتب وضعیت نماینده استان را رصد می کند.

رحیمی با بیان اینکه استاندار کرمانشاه نیز در دیدار با رییس فدراسیون حضور خواهد داشت، خاطرنشان کرد: به صورت جدی موضوع بازگشت دوباره راهیان به لیگ



دسته اول مورد بحث و بررسی قرار خواهد گرفت و امیدوارم نتیجه لازم حاصل شود.

مدیر کل ورزش و جوانان کرمانشاه با اشاره به دغدغه مندی آقای بازوند برای بازگشت دوباره راهیان به لیگ دسته اول، ادامه داد: طی یکی دو روز آینده مجددا با ایشان صحبت و تلاش می کنیم زمانی را برای سفر به تهران و دیدار با رییس فدراسیون فوتبال مشخص کنیم.

وی با بیان اینکه در هفته های گذشته قرار بود دیدار استاندار کرمانشاه و خادم رییس فدراسیون فوتبال انجام شود، یادآور شد: این دیدار به خاطر بازی های تیم ملی فوتبال در زیر گروه مقدماتی جام جهانی و سفر تیم کشورمان به بحرین به تعویق افتاد.

رحیمی تصریح کرد: بازگشت دوباره راهیان به لیگ دسته اول کادر ساده ای نیست ولی عزم استان به مدیریت استاندار جزم است که حتما این کار انجام و فوتبال کرمانشاه به حق خود که داشتن تیمی در رقابت های لیگ آزادگان است، برسد.

مدیر کل ورزش و جوانان کرمانشاه گفت: قطعا حضور تیمی از استان در مسابقات لیگ دسته اول منافع بسیاری برای ورزش استان به همراه خواهد داشت و ما نیز همه توان خود را به کار بسته ایم که به یاری خداوند این مهم محقق شود.

وی در پایان گفت: امیدوارم با توجه به زمان نه چندان زیادی که برای آغاز فصل جدید لیگ دسته اول باقی مانده است تکلیف تیم راهیان هرچه سریعتر مشخص و حضور آنها در این مسابقات قطعی شود.

تیم فوتبال راهیان کرمانشاه تنها نماینده فوتبال استان در مسابقات لیگ دسته اول فصل ۹۴ - ۹۳ بود که در پایان این رقابت ها به شکل عجیبی به لیگ دسته ۲ سقوط کرد، موضوعی که از همان زمان مسوولان باشگاه زیر بار آن نرفته و اقدامات قانونی خود را برای بازگشت دوباره به این رقابت ها آغاز کردند.

دوندگی های زیاد مدیران راهیان در نهایت نتیجه داد و دستگاه قضایی نیز با تشکیل دادگاه های بدوی و تجدیدنظر حکم را به سود نماینده فوتبال کرمانشاه و بازگشت دوباره آن ها به لیگ دسته یک صادر کرد و طبق این آرا راهیان می بایست در فصل ۹۷ - ۹۶ بازهم در لیگ آزادگان حضور پیدا می کرد اما مقاومت فدراسیون مانع از تحقق این امر شد.

با این حال اعتراض فدراسیون نشین ها نیز بی نتیجه ماند و دیوان عالی کشور نیز آخرین مرجعی بود که رای صادره در دادگاه های گذشته را تایید و اعلام کرد راهیان کرمانشاه باید به لیگ دسته اول فوتبال کشور بازگردد.

اجتماعی

بسیجیان آبفای استان اصفهان پیشرو در عرصه خدمت رسانی به مردم

اصفهان -مریم مومنی ❯ مدیرعامل آبفای استان اصفهان در جلسه شورای هماهنگی پایگاه بسیج این شرکت، بسیجیان را پیشرو در عرصه خدمت رسانی به مردم دانست.

هاشم امینی ضمن اشاره به فعالیت‌های جهادی بسیجیان هنگام شیوع ویروس کرونا گفت: با فراگیر شدن این بیماری بسیجیان بازهم وارد میدان شده و با حضوری فعال در مراکز درمانی و ضدعفونی کردن سطح شهرها به یاری کادر درمان و نیروهای خدماتی شتافتند که جای تقدیر دارد.

وی افزود: یکی از اقدامات بسیج در زمینه محرومیت زدایی، کمک به تأمین آب شرب در روستاها و مناطق محروم است و در حال حاضر هم بسیجیان برای خدمات رسانی پایدار در شهرها و روستاها به صورت شبانه روزی تلاش می کنند.

فرمانده پایگاه بسیج آبفای استان اصفهان در خصوص ادامه فعالیت‌های جهادی بسیج اظهار کرد: توسعه کمی و کیفی گروه‌های جهادی و نهضت خدمت‌رسانی، برنامه



همیشگی و تأکیدی بسیج است.

امینی با بیان این که هیچ خدمتی در دین اسلام بالاتر و باارزش تر از کمک رسانی به مردم نیست، عنوان کرد: افرادی که در این زمینه با کمترین امکانات، تمام تلاش خود را برای یاری دیگران به کار گرفتند، اجر دنیوی و اخروی آنان در نزد پروردگار محفوظ است.

مدیرعامل آبفای استان اصفهان با تاکید بر فعالیت جهادی بسیج در زمینه مختلف خدمت رسانی به مردم گفت: هر جا که نام بسیج در میان است مردم فقط انتظار کار و خدمات رسانی پایدار بدون هیچ گونه توقعی دارند.

دیدار مدیرعامل شرکت گاز استان خوزستان با پیمانکاران

اهواز -محمدمجدم ❯ ملاقات مجازی مدیرعامل شرکت گاز استان خوزستان با پیمانکاران برگزار شد

در راستای اجرای شیوه نامه های پیشگیری از کرونا، ملاقات تصویری مدیرعامل گاز خوزستان با پیمانکاران فعال پروژه های گازرسانی بصورت تصویری برگزار شد.

به گزارش خبرنگار خریدار به نقل از روابط عمومی شرکت گاز استان خوزستان، مدیرعامل گاز خوزستان با مدیران، مسئولین و نمایندگان پیمانکاران دیدار تصویری داشت.

ابول پور ضمن خداقوت به پیمانکاران از زحمات شبانه روزی این عزیزان قدردانی نمود.

در این دیدار در خصوص بررسی مشکلات پیمانکاران و پروژه های گازرسانی به شهر و روستاهای خوزستان بحث و گفتگو شد.

مدیرعامل شرکت گاز خوزستان طی سخنانی کوتاه به پیمانکاران گفت: اخلاق مداری و برخورد مناسب با مردم را سرلوحه کار خویش قرار دهید تا رضایتمندی هرچه بیشتر شهروندان از این شرکت حاصل شود.

وی در پایان جلسه تصویری، پیمانکاران را بازوان مدیریت خواند و افزود: بنده از زحمات پیمانکاران بویژه نیروهای مشغول به کار پروژه ها که در سرما و گرما جهت خدمات گازرسانی و ایجاد رفاه برای مردم همواره در حال تلاش می باشند، صمیمانه تشکر و قدردانی می نمایم.

مالیات

مدیر کل امور مالیاتی استان اصفهان اعلام کرد؛

پایان تیرماه، آخرین مهلت ارائه اظهارنامه اشخاص حقوقی

اصفهان -مریم‌مومنی ❯

مدیر کل امور مالیاتی استان اصفهان با اشاره به اینکه مهلت ارائه اظهارنامه های مالیاتی اشخاص حقوقی تا پایان تیر ماه است، گفت: در سه ماهه اول امسال ۹۳۰ میلیارد تومان عوارض در اختیار شهرداری، دهیاری و روستاهای فاقد دهیاری ها قرار داده گرفت و پیش بینی می شود تا پایان سال این عدد به بیش از ۳ هزار میلیارد تومان برسد.

بهروز مهدلو در نشست خبری به مناسبت روز مالیات و هفته فرهنگسازی مالیاتی، با بیان اینکه تا سال ها پیش اقتصاد کشور نفتی بود و مالیات نقش کمرنگی در اقتصاد ایران نداشت، اظهار کرد: با اتفاقات سال های گذشته و تحریم های نفتی، دولت باید منابعی را تامین بودجه مهیا می کرد تا حداقل هزینه های جاری خود را تامین کند.

وی گفت: در دنیا ۸۰ درصد هزینه های جاری باید از محل مالیات تامین شود و در ایران نیز در مالیات جای اقتصاد نفتی را گرفته است، البته اقتصاد بر پایه مالیات نیاز به مباحث فرهنگی دارد.

مدیر کل امور مالیاتی استان اصفهان با اشاره به اینکه از ۱۰ سال پیش استارت طرح جامع مالیاتی زده شد، گفت: در حال حاضر حدود ۳۵ درصد هزینه های جاری دولت توسط مالیات تامین می شود، البته باید توجه داشت که هزینه های دولت باید مورد بررسی قرار گیرد و هزینه های باید مورد جراحی قرار گیرد تا این هزینه ها کاهش یابد.



وی با اشاره به موعد اظهارنامه های اشخاص حقیقی تا ۱۵ تیرماه تمدید شده بود، افزود: سال ۹۸، در بخش اشخاص حقیقی ۲۲۰ هزار اظهارنامه در بخش مشاغل تصویب شد که در گروه اول اشخاص حقیقی ۴ هزار و ۵۶۹ اظهارنامه، در گروه دوم ۲ هزار و ۹۷۷ اظهار نامه و بقیه مودیان حقیقی در گروه سوم ۱۴۱ هزار و ۵۹۷ اظهارنامه ارائه کردند.

مهدلو با بیان اینکه حدود ۶۵ درصد مودیان در گروه سوم از تبصره ماده ۱۰۰ استفاده کردند که فرایند رسیدگی به اظهارنامه های آنها از فرایند رسیدگی خارج شد، ادامه داد: برای مالیات سال ۹۹ در گروه اول ۴ هزار و ۶۴۳ اظهار نامه، در گروه دوم دو هزار و ۹۳ اظهار نامه و در گروه سوم نیز ۱۵۰ هزار و ۴۵۲ فقره از تبصره ماده ۱۰۰ استفاده کردند و به نوعی ۱۵۰ هزار اظهارنامه از فرایند رسیدگی خارج شد.

وی با بیان اینکه تا روز گذشته ۲۲۹ هزار و ۸۹۲ اظهار نامه توسط اشخاص حقیقی بود که نسبت به مدت مشابه ۴ درصد رشد داشته است، اظهار کرد: براساس قانون از سال ۹۵، بر اساس بانک‌های اطلاعاتی و خود اظهاری باید انجام می شد که زیر ساخت آن در سال ۹۸، فراهم شد. مدیر کل امور مالیاتی استان اصفهان با اشاره به اینکه در قانون مالیات تا سال ۹۴ بحث علی الراس را داشتیم، گفت: براساس قانون از سال ۹۵ دیگر اجازه استفاده از علی الراس را نداشتیم، اما به دلیل مهیا نبودن زیر ساخت ها، این قانون تا سال ۹۷ تمدید شد، اما تعداد ۱۴۱ هزار و ۵۹۷ اظهارنامه تبصره ماده ۱۰۰ شد که بالغ بر ۶۵ درصد خود اظهارنامه ها قطعی و از پروسه رسیدگی خارج شد. وی همچنین افزود: در ۲۱ درصد بقیه اظهار نامه ها بالغ بر ۴۱ هزار و ۷۳۱ مورد، خوداظهاری مورد قبول قرار گرفت که با تبصره ماده ۱۰۰ حدود ۸۶ درصد دیگر در بحث علی الراس رسیدگی نشده است، همچنین تنها ۱۴ درصد اظهارنامه ها معادل ۱۷ هزار و ۴۰۵ فقره اظهارنامه در پروسه رسیدگی قرار گرفت.

مهدلو گفت: برای عملکرد سال ۹۸ حدود ۱۵ درصد از اظهارنامه های مشاغل مورد بررسی قرار گرفت که امیدواریم با اطلاع رسانی و فرهنگ سازی صورت گرفته برای سال ۹۹، معادل ۱۴.۵ درصد مالیات علی الراس به زیر ۱۰ درصد برسد که این اتفاق موجب تعامل بین مودی و سازمان امور مالیاتی می شود که در نهایت موجب کاهش تبعیض مالیاتی و جرایم مالیاتی خواهد شد. وی با بیان اینکه در کل کشور حدود ۳۰ درصد اظهارنامه ها مشاغل رسیدگی شده که در استان اصفهان به نزدیک ۱۴.۵ درصد است و این نشان از اطلاع رسانی خوب به اصناف بوده است، گفت: اظهارنامه های مودیان با بانک های اطلاعاتی راستی آزمایی می شود و با بررسی مودیان پر ریسک، هر چه ارقام به واقعیت نزدیک باشد، رسیدگی ها قطعی خواهد شد.

مدیر کل امور مالیاتی استان اصفهان در ادامه به اظهارنامه های اشخاص حقوقی اشاره کرد و گفت: طی سال ۹۹، ۲۴ هزار و ۸۳۳ اظهار نامه تصویب شده که ۱۵ هزار و ۷۷۸ اظهارنامه برابر ۶۳.۵ درصد وارد فرایند رسیدگی شد و بقیه اظهارنامه ها بعد از راستی آزمایی مورد قبول گرفت.

وی با تاکید بر اینکه مودیان اشخاص حقوقی تا پایان تیر ماه باید اظهار نامه های خود را ارائه دهند، اظهار کرد: اشخاص حقوقی هم می توانند اظهارنامه های خود را براساس واقعیات تحویل دهند و پیش بینی می شود بیش از ۶۰ درصد اظهارنامه‌های اشخاص حقوقی در سال آینده مورد قبول واقع شود.

مهدلو گفت: به دنبال افزایش شفافیت و کاهش تبعیض مالیاتی هستیم و برای نخستین بار در سال ۹۸ که پرونده ها را رسیدگی کردیم تعداد قابل توجهی اظهارنامه ها قبول شده است.

با حمایت شرکت شهرکهای صنعتی آذربایجان شرقی انجام می شود؛

حضور خوشه فرش و تابلوفرش تبریز در اولین نمایشگاه تخصصی اوراسیا

تبریز - رحیم جباردخت ❯ معاون صنایع کوچک شرکت شهرکهای صنعتی استان از حضور خوشه فرش و تابلوفرش تبریز در اولین نمایشگاه تخصصی اوراسیا خبر داد.

به گزارش روابط عمومی شرکت شهرکهای صنعتی آذربایجان شرقی سجاد مطلبی در جمع خبرنگاران گفت: اولین نمایشگاه تخصصی اوراسیا با حضور بازرگانان، تولید کنندگان، کارآفرینان و مدیران ارشد کشورهای عضو شامل: روسیه، ارمنستان، بلاروس، قزاقستان، قرقیزستان و ایران برگزار می شود.

وی افزود: فضای نمایشگاهی شامل پنج پاویون از پنج کشور عضو اتحادیه اقتصادی و شرکت‌های ایرانی می‌باشد.

معاون صنایع کوچک شرکت شهرکهای صنعتی آذربایجان شرقی در خصوص ثمربخش بودن مجموعه تلاش‌ها و برنامه‌ها فعالان اقتصادی کشورمان گفت: از فرصت‌های حاصل از برگزاری این رویداد، نشست‌های B۲B در جهت شناخت توانمندی‌ها و انتقال ظرفیت های شرکت‌های ایرانی به طرف‌های عضو اتحادیه برگزار خواهد شد.

سجاد مطلبی گفت: در راستای توسعه بازار هنر صنعت فرش و تابلو فرش تبریز شرکت شهرکهای صنعتی استان اذر بایجان شرقی در قالب برنامه های حمایتی از خوشه های کسب و کار استان نسبت به اخذ غرفه در نمایشگاه مذکور برای خوشه فرش و تابلو فرش تبریز اقدام نموده است.

وی خاطر نشان کرد: انتظار می رود در راستای نشست های b۲b که همزمان در زمان برگزاری نمایشگاه تشکیل خواهد شد تولید کنندگان فرش و تابلو فرش تبریز بتوانند نهایت بهره مندی را در راستای توسعه بازار های صادراتی در کشور های هدف و دسترسی به بازار های جدید را داشته باشند

لازم به ذکر است این نمایشگاه از ۱۸ تیرماه لغایت ۲۱ تیرماه سالجاری در محل دائمی



نمایشگاه بین المللی تهران برگزار خواهد شد.

صرفه جویی سالانه ۳۱۵ میلیون مترمکعبی آب کشاورزی در استان مرکزی

اراک- مدیر آب و خاک سازمان جهاد کشاورزی استان مرکزی با بیان اینکه سیستم‌های آبیاری نوین در سطح ۳۵۰۰ هکتار اراضی استان مرکزی در دست اجراست.
فرزاد کوهدانی اظهار کرد: با توجه به شرایط آب و هوایی و کمبود منابع آبی و خشکسالی، استان مرکزی از جمله استان هایی است که اجرای طرح‌های آبیاری نوین در آن می تواند، کمک شایانی به حفظ ذخایر آب‌های زیر زمینی کند.
وی افزود: اجرای طرح‌های آبیاری نوین در کاهش استفاده از ذخایر آب‌های زیرزمینی و جلوگیری از هدررفت آب در مزارع مهم است، براساس مطالعات انجام شده ۱۶۲ هزار هکتار از اراضی استان مستعد اجرای طرح‌های سامانه نوین آبیاری است که تاکنون ۷۰ هکتار



آن به این سیستم‌ها مجهز شده است.
کوهدانی در ادامه با بیان اینکه با تجهیز مزارع به سامانه آبیاری نوین، در هر هکتار به طور متوسط در مصرف ۴۵۰۰ متر مکعب آب صرفه جویی می‌شود تصریح کرد: با اجرای سیستم‌های نوین آبیاری در سطح ۷۰ هزار هکتار اراضی استان، در مجموع، سالانه حدود ۳۱۵ میلیون متر مکعب صرفه جویی در مصرف آب صورت می گیرد که کمک شایانی به حفظ و حراست از منابع آبی است.
مدیر آب و خاک سازمان جهاد کشاورزی استان مرکزی بیان کرد: هزینه‌های اجرای سیستم‌های آبیاری نوین بطور متوسط بین ۷۰ تا ۸۵ درصد به صورت بلاعوض توسط دولت پرداخت می‌شود و ۱۵ تا ۲۵ درصد نیز آورده کشاورز است. براساس نوع سیستمی که اجرا می‌شود دولت به ازای هر هکتار، یارانه بلاعوض پرداخت می کند.
کوهدانی ادامه داد: در خصوص اجرای سیستم‌های کلاسیک تمام ثابت، دولت به ازای هر هکتار مبلغ ۲۵۰ میلیون ریال کمک بلاعوض، در سیستم‌های ماشین‌های آبیاری به ازای هر هکتار ۲۱۰ میلیون ریال و سیستم‌های کم فشار به ازای هر هکتار ۹۰ میلیون ریال کمک بلاعوض پرداخت می کند.
وی خاطرنشان کرد: اجرای سیستم‌های آبیاری نوین باعث شده است که راندمان آب در استان از ۳۸ درصد در ۱۵ سال اخیر به ۴۴ درصد افزایش یابد. اجرای سیستم‌های آبیاری نوین در استان مرکزی از سال ۱۳۷۲ آغاز شده و در ۱۰ سال اخیر شتاب بیشتری گرفته است، سال گذشته نیز ۲۲۰۰ هکتار از اراضی استان مرکزی به سیستم آبیاری نوین تجهیز شده است.

انرژی

مدیرعامل شرکت آب و فاضلاب استان:

۱۷۰ روستا و ۲ شهر کهگیلویه و بویراحمد با تنش آبی مواجه هستند

یاسوج- مدیرعامل شرکت آب و فاضلاب استان کهگیلویه و بویراحمد گفت: ۱۷۰ روستا و ۲ شهر این استان با تنش آبی مواجهند.
اسفندیار برخه گفت: شهر یاسوج، مرکز استان و شهر سی سخت با مشکل آب روبه رو هستند، افزود: همچنین ۱۷۰ روستای این استان با تنش آبی مواجهند که بیشتر این مشکلات بعلت قطعی برق و کاهش سطح آب است.
وی اظهار کرد: با ۷ دستگاه تانکر سیار به روستایی که با تنش آبی مواجهند آبرسانی می شود و در هفته جاری نیز ۴ دستگاه تانکر دیگر به این تعداد اضافه می شود.
البته امور عشایر و تیپ ۴۸ فتح نیز برای آبرسانی سیار به کمک مامی آیند.
مدیرعامل شرکت آب و فاضلاب استان کهگیلویه و بویراحمد خاطرنشان کرد: تاکنون ۲ میلیارد تومان برای مقابله با خشکسالی و در بخش تنش آبی به استان اختصاص داده شد اما هنوز یک ریال تخصیص و ابلاغ نشده است. برخه تصریح کرد: قطعی مکرر برق ساعت قطعی آب را طولانی تر کرده است بطوریکه با یک ساعت قطعی برق، حداقل حدود ۸ ساعت آب شهر قطع می



شود. وی ادامه داد: انتظار داریم مردم با توجه به کاهش بارندگی ها و کم آبی حتما نسبت به نصب تانکر ذخیره اقدام کنند و رعایت مصرف داشته باشند.
مدیرعامل شرکت آب و فاضلاب استان کهگیلویه و بویراحمد عنوان کرد: بارشها در مناطق سردسیری استان کهگیلویه و بویراحمد هر ساله در ماه‌های فروردین، اردیبهشت و خرداد شروع می شد که متاسفانه امسال تنها ۲ میلی متر بارندگی داشته ایم!
برخه با اشاره به برخورد قانونی و جدی با انشعابات غیرمجاز در سطح استان بیان کرد: متاسفانه بیشتر باغات شهرستان‌های بویراحمد و دنا با آب شرب آبیاری می‌شوند.

برای جلوگیری از افت فشار آب در پیک مصرف؛

مشترکین با رعایت شرایط فنی وقانونی اقدام به نصب مخزن ذخیره آب کنند

ساری -امیری فر- معاون بهره برداری و توسعه آب شرکت آب و فاضلاب استان مازندران، گفت: کاهش شدید بارندگی در سال گذشته، افزایش بیش از حد دما و در پی آن کاهش تولید برق آبی و همچنین افزایش مصرف آب منجر به افت فشار و یا کمبود آب شده که برای رفع این مشکل، مشترکین با رعایت شرایط فنی و قانونی اقدام به نصب مخزن ذخیره آب در منازل خود کنند.
به گزارش روابط عمومی شرکت آب و فاضلاب استان مازندران، مهندس حمیدرضا خدابخش پور با اعلام خبر بالا افزود: هم استانی های گرامی با بکارگیری مخزن ذخیره آب بین کنتور و پمپ آب، ضمن ذخیره حجم مطمئنی از آب شرب جهت استفاده در زمان های پیک مصرف، همکاران ما را در تامین وتوزیع عادلانه آب شرب یاری نمایند.
وی، با تاکید بر اینکه نصب مستقیم پمپ توسط مشترک بر روی شبکه توزیع آب شرب ممنوع است، اظهار داشت: لازم است قبل از پمپ نسبت به نصب مخزن ذخیره متناسب با تعداد واحد اقدام شود.
معاون بهره برداری و توسعه آب شرکت آبفامازندران ادامه داد: نصب پمپ به صورت مستقیم بر روی شبکه توزیع آب (چه قبل از کنتور باشد و چه بعد از آن)، مشکلاتی از جمله اختلال در توزیع آب سایر مشترکین و تضییع حقوق مردم، کارکرد بیشتر شماره انداز کنتور و افزایش آب بهای مصرفی و احتمال تغییر وضع کیفی آب با وجود کوچکترین نشتی را در پی خواهد داشت.
مهندس خدابخش پور، ادامه داد: برای مشترکینی که اقدام به نصب غیرقانونی پمپ بر روی کنتور و یا شبکه توزیع آب کنند، پس از صدور اخطار کتبی، نسبت به قطع موقت انشعاب و برداشتن پمپ اقدام و در صورت تکرار بر اساس قانون برخورد خواهد شد. وی تصریح کرد: نصب پمپ ذخیره و وجود آب کافی در تاسیسات آبرسانی منازل نباید باعث شود که مشترکین، مسئله کم آبی را فراموش کنند. همواره به یاد داشته باشیم کم آبی به ویژه در کشور واستان ما بسیار جدی است و باید در مصرف آب صرفه جویی کنیم.

ارتباطات

به صورت ویدئو کنفرانس

ارتقاء ایستگاه تلفن همراه ۵ روستا در شهرستان قزوین واوج

قزوین-مریم نقدی - مهندس نصرابادی مدیرمخابرات منطقه قزوین با اشاره به توجه مخابرات منطقه به نقاط روستایی و نیازروزافزون مردم به سرویس های مخابراتی درایام کرونا وبهره مندی هرچه بیشتر انها گفت: ۵ ایستگاه تلفن همراه در ۵ روستای استان از توابع شهرستان های قزوین واوج با ۵۵۴ خانوار به تکنولوژی نسل سوم وچهارم ارتقاء پیدا کردند
مدیر مخابرات منطقه قزوین افزود: با ارتقاء تکنولوژی نسل سوم وچهارم دراین روستاها باجمعیتی بیش از ۱۷۳۰ نفر ازاین امکانات بمنظوراستفاده ازاینترنت تلفن همراه درفعالیت های روزانه خصوصادرمسائل درسی واموزشی بهره مند شدند که مخابرات منطقه قزوین با تلاش کارکنان خدوم خود توانسته است این امکانات را دراختیار آنان قراردهد.
مهندس نصرابادی افزود: روستای قزلو-امامزاده



علاالدین-دانک ومنصور از توابع شهرستان اوج وروستای گونج و از توابع شهرستان قزوین شامل توسعه اینترنت روستایی شدند
مهندس نصرابادی اظهار امیدواری کرد در سال جدید با توجه به نیاز مردم در اسرع وقت تعداد دیگری از روستاهای استان از این امکانات بهره مند گردند

انرژی

مدیرعامل شرکت توزیع برق استان خبرداد؛

افزایش ۱۲ درصدی مصرف برق در لرستان

خرم آباد-طولابی - مدیرعامل شرکت توزیع برق لرستان گفت: امسال در مقایسه با سال گذشته درصد رشد مصرف برق ما به صورت میانگین چیزی حدود ۱۲ درصد بوده اما خاموشی ها بیشتر شده که دلیل آن اختلاف بین مصرف و تولید است و چاره‌ای جز تحمل آن نداریم.
فریدون خودنیا اظهار کرد: ما الان نزدیک ۱۲ هزار مگاوات بین مصرف و تولید اختلاف داریم.
وی ادامه داد: اختلاف بین مصرف و تولید برق ما اندازه ۱۲ نیروگاه ۱۰۰۰ مگاواتی مانند نیروگاه اتمی بوشهر است که زمان ساخت این نیروگاه چندین سال و هزینه آن نیز در حد چند هزار میلیارد تومان است، بنابراین احداث یک نیروگاه هم هزینه بر و هم زمان بر است ولی تعداد نیروگاه‌هایی نیز که افتتاح شده به اندازه نیاز مصرف نبوده است.
خودنیا با اشاره به این که ما شرکت توزیع برق استان



هستیم و در مسائل تولید اطلاعات کاملی نداریم، عنوان کرد: امسال در مقایسه با سال گذشته درصد رشد مصرف برق ما به صورت میانگین چیزی حدود ۱۲ درصد بوده اما خاموشی ها بیشتر شده که دلیل آن اختلاف بین مصرف و تولید است.
مدیرعامل شرکت توزیع برق لرستان ادامه داد: چاره‌ای نداریم جز این که همه دست به دست هم داده، خاموشی ها را تحمل کرده و کمتر مصرف کنیم که کمتر خاموشی داشته باشیم.

استاندار کرمانشاه:

استفاده از بودجه امسال مدیران جسور و توانمند می خواهد

کرمانشاه استاندار کرمانشاه با پرظرفیت خواندن بودجه امسال کشور، گفت: بهره گیری از بودجه امسال مدیران جسور، توانمند وریسک پذیر می خواهد.
هوشنگ بازوند شورای برنامه ریزی و توسعه استان، با اشاره به ظرفیت های بالای بودجه امسال کشور گفت: مدیران باید سعی کنند از تمامی تبصره های قانون بودجه امسال نهایت استفاده را داشته باشند.
بازوند با انتقاد از عدم مطالعه قانون بودجه ۱۴۰۰ توسط برخی مدیران، گفت: نمی توان اهداف توسعه گرایانه برای استان داشت، اما از نقشه راه که همان قانون بودجه ۱۴۰۰ است بی خبر باشیم و آن را مطالعه نکنیم.
استاندار کرمانشاه ضمن تاکید بر مطالعه دقیق قانون بودجه و تمام تبصره های آن گفت: ظرفیت بودجه امسال به حدی است که اگر خوب از آن استفاده کنیم می توانیم سهم مناسبی برای استان بگیریم.
وی یادآور شد: با توجه به مشکلات اقتصادی این احتمال هست که برخی تبصره های بودجه طی چندماه آینده منتفی شود، بنابراین باید در همین ماه‌های ابتدایی سهم استان را بگیریم.
وی افزود: قانون بودجه ۱۴۰۰ به نحوی است که تنها مدیران جسور، ریسک پذیر و نترس توان استفاده از آن را دارند.
استاندار کرمانشاه در ادامه با بیان اینکه وضعیت کشور در حالت گذار قرار دارد، گفت: ماه آینده دولت جدید در کشور مستقر می شود و مدیران باید تمام تلاش خود را کنند که کاری روی زمین نماند.
وی با تاکید بر تلاش مضاعف مدیران در ماه پایانی دولت گفت: نباید به گونه ای عمل کنیم که مدیران آینده به درد سر بیفتند.
بازوند با اشاره برخی انتقادات نسبت به عملکرد دولت و مدیران دولتی، گفت: در این روزها صحبت های بسیاری در خصوص ناتوانی مدیران دولتی مطرح می شود، اما مدیران نباید به این حرف ها گوش داده و باید کار خود را تا روز آخر انجام دهند و نباید کاری کنیم که مدیران



آینده تصور کنند که کاری انجام نشده است.

+++

صدور ۶۵۱ فقره جواز تاسیس صنعتی در خراسان رضوی

مشهد- سرپرست سازمان صنعت، معدن و تجارت خراسان رضوی گفت: طی سه ماهه اول سال ۱۴۰۰ تعداد ۶۵۱ فقره جواز تاسیس با سرمایه گذاری ۲۲۸۷۹۰ میلیارد ریال و اشتغال ۱۸۹۸۸ نفر در استان صادر شده است.
جواد خزاعی در این خصوص اظهار کرد: طرح های صنعتی صادره استان در این مدت در مقایسه با مدت مشابه سال قبل از لحاظ سرمایه گذاری ۵۵۱ درصد و از نظر اشتغال ۱۸ درصد افزایش نشان می دهد.
وی افزود: در این مدت، بیشترین سهم سرمایه گذاری در طرح های استان خراسان رضوی، مربوط به بخش ساخت فلزات اساسی بوده که با ۴۳۳۵۷ میلیارد ریال (۵۵.۲ درصد) از کل سرمایه گذاری را به خود اختصاص داده است.
بیشترین اشتغال نیز در بخش پوشاک وعمل آوردن پوست خز بوده است که با ۲۷۷۸ نفر، (۱۴.۶ درصد) از اشتغال را به خود اختصاص داده است.
سرپرست سازمان صمت استان بیان کرد: در مجوزهای صادره طی سه ماهه سال جاری، ۸۰ درصد تعداد طرح ها، ۱۱ درصد سرمایه گذاری کل کشور و ۹ درصد اشتغال طرح‌های صنعتی کشور مربوط به استان خراسان رضوی بوده است.

شهر

فرماندار ویژه آمل:

اجرای فیبر نوری در آمل، یک هدف گذاری هوشمندانه بود

آمل- شریعت گفت؛ سرمایه گذاری ۲۵ میلیاردی تومانی ایرانسل در آمل به منظور تحقق شهر هوشمند، یک هدف گذاری هوشمندانه بود.
به گزارش اداره روابط عمومی شهرداری آمل، شهرداری و شورای اسلامی شهر گام بزرگی برای تحقق شهر هوشمند و اجرای زیر ساخت فیبر نوری به منظور دسترسی به اینترنت پرسرعت برای آینده برداشتند و این اقدام قابل تقدیر است.
فرماندار آمل اضافه کرد؛ دولت الکترونیک با شعار اتفاق نمی افتد، باید در عمل به آن پرداخت. اقدام امروز شهرداری آمل و ایرانسل در راستای اقدام عملی در هوشمند سازی و ارایه خدمات الکترونیک در آینده این شهر خواهد بود.
شریعت ادامه داد، آمل ظرفیت های ممتاز فراوانی در خود دارد که مهمتر از همه وجود رودخانه کبیر هراز در قلب شهر است که همین امتیاز به تنهایی می تواند آمل را به قطب گردشگری استان تبدیل کند. ایجاد زیر سخت شهر هوشمند در تحولات آینده و توسعه پایدار شهر آمل تاثیر بسزایی خواهد داشت.

سخنگوی شرکت آب و فاضلاب استان:

۶۰۰ هزار لیتر آبرسانی سیار در اصفهان انجام شد



اصفهان -مریم مومنی- سخنگوی شرکت آب و فاضلاب استان اصفهان گفت: طی روزهای پایانی هفته گذشته ۴۰ دستگاه تانکر با ظرفیت ۶ تا ۲۶ هزار لیتر و در مجموع با حجم ۶۰۰ هزار لیتر در سطح شهر اصفهان آبرسانی سیار شد.
مهرداد خورسندی درباره افزایش آبرسانی سیار در اصفهان روز پایانی هفته گذشته (پنجشنبه و جمعه)، اظهار کرد: یکی از مهمترین دلایل افزایش آبرسانی سیار در اصفهان، افزایش دمای هوا به بالای ۴۰ درجه بود.
وی درباره گلایه اصفهانی از قطعی آب، افزود: در حال حاضر تصفیه خانه باباشیخعلی با حداکثر ظرفیت در مدار است و ۱۱.۵ مترمکعب بر ثانیه تولید آب دارد و همچنین چاه‌های متفرقه در مدار هستند.
سخنگوی شرکت آب و فاضلاب استان اصفهان تصریح کرد: در حالیکه حجم تولید آب اصفهان ۱۳ هزار و ۸۰۰ لیتر بر ثانیه است، اما مصرف آب استان حدود ۱۷ هزار و ۵۰۰ لیتر بر ثانیه است و به نوعی امروز با بیش از ۴.۳ مترمکعب بر ثانیه با کمبود آب مواجه هستیم.
به گفته خورسندی، در صورتیکه سامانه دوم آبرسانی اصفهان وارد مدار شود، بخشی از این کمبود آب قابل جبران خواهد بود.
وی همچنین گفت: حتی اگر در بازگشایی زاینده رود مقداری از چاه‌های فلمن آبگیری کند، این آب گل آلود خواهد بود و به نوعی شاید این آب قابل بهره برداری نباشد.
سخنگوی شرکت آب و فاضلاب استان اصفهان تاکید کرد: طی روزهای پایانی هفته گذشته ۴۰ دستگاه تانکر با ظرفیت ۶ تا ۲۶ هزار لیتر و در مجموع با حجم ۶۰۰ هزار لیتر در سطح شهر اصفهان آبرسانی سیار شد.
وی افزود: در این دو روز آبرسانی سیار به بیمارستان امین، امید، آزمایشگاه نوبل و همچنین محله های آتشگاه، کهندژ، دشتستان، آل خجند، مولوی، پروین، سروش، قهجاورستان، ملک شهر، بلوار ارتش، حکیم نظامی و... انجام شد.
خورسندی تاکید کرد: آبرسانی سیار بیشتر از مناطقی که دچار افت شدید فشار و قطعی آب بودند، انجام شد.

کمبود ۱۲۰ مگاواتی برق در استان همدان



همدان- مدیرعامل شرکت توزیع نیروی برق استان همدان گفت: در حال حاضر مصرف برق مشترکان استان همدان ۷۶۰ مگاوات در شب و ۷۴۰ مگاوات در روز است این در حالی است که سهمیه استان همدان ۶۳۵ مگاوات است یعنی در بدترین حالت ما ۱۲۰ مگاوات کمبود برق داریم.
شیرزاد جمشیدی در بازدید از مرکز دیسپچینگ برق شهرستان ملایر از پیشرفت ۸۵ درصدی این پروژه خبر داد و گفت: از ۳.۵ میلیارد تومان سرمایه گذاری برای تکمیل این پروژه، تاکنون ۲.۵ میلیارد تومان هزینه شده و یک میلیارد تومان مابقی به زودی تأمین خواهد شد و تا سهماه آینده این پروژه به بهره برداری می رسد.
جمشیدی باز مردم استان خواست با کاهش ۱۰ درصدی میزان مصرف برای جبران این ۱۲۰ مگاوات کمبود شرکت برق را یاری کنند، ادامه داد: هدف از اجرای پروژه دیسپچینگ برق شهرستان ملایر، مدیریت شبکه برق و کنترل خاموشی های جنوب استان از طریق این مرکز است.
وی با بیان اینکه ساختمان قدیمی این مرکز محدودتر، کوچک تر و دارای امکانات کمتری بود، تصریح کرد: امیدواریم با تأمین امکانات و تکمیل ساختمان، این مرکز به زودی توسط فرماندار ویژه شهرستان و نمایندگان مردم ملایر در مجلس شورای اسلامی به بهره@ برداری برسد.
جمشیدی به تفاوت مقدار برق مصرفی استان با سهمیه در نظر گرفته شده از طریق دیسپچینگ ملی برای استان همدان اشاره و اظهار کرد: این تفاوت ناشی از بیشتر بودن برق مصرفی استان نسبت به سهمیه در نظر گرفته شده است.
وی کاهش میزان مصرف برق را دلیل اعمال این تغییرات دانست و گفت: در حال حاضر مصرف برق مشترکان استان همدان ۷۶۰ مگاوات در شب و ۷۴۰ مگاوات در روز است این در حالی است که سهمیه استان همدان ۶۳۵ مگاوات است یعنی در بدترین حالت ما ۱۲۰ مگاوات کمبود برق داریم پس خواهش ما از مردم کاهش ۱۰ درصدی میزان مصرف برای جبران این ۱۲۰ مگاوات کمبود است.

اجرای طرح مسکن اقدام ملی در ۱۷ شهرستان فارس



شیراز مدیر کل بنیاد مسکن استان فارس گفت: طرح مسکن اقدام ملی در شهرهای استان با مشارکت بنیاد مسکن در ۱۷ شهرستان در حال اجرا است.
عطاءالله زمانی در دیدار با نماینده اقلید در مجلس شورای اسلامی بر لزوم به کارگیری همه ظرفیت‌های قانونی در توسعه شمال فارس، گفت: بنیاد مسکن فارس، ۶۰ میلیارد ریال به توسعه روستایی در شهرستان اقلید اختصاص داده شده است که اختصاص این مبلغ در توسعه گردشگری روستایی نیز نقش موثری ایفا می کند و معابر روستایی اقلید و بافت سنتی بهسازی شده است.
او افزود: استان فارس در گردشگری روستایی فعالیت‌های چشمگیری داشته که در بحران کرونا دستخوش آسیب شده، اما منابع درآمدی روستائیان ناشی از کمتر شدن سفرها و اقامت‌ها باید مورد توجه قرار گرفته و ترمیم شود.
زمانی اعلام کرد: اختصاص ۶۰ میلیارد ریال به توسعه و بهسازی معابر شهرستان اقلید با همکاری نمایندگان استان فارس در مجلس محقق شده و ۳۰ میلیارد ریال با مشارکت نماینده اقلید و ۲۰ میلیارد از محل قیر رایگان و ۱۰ میلیارد ریال از محل اعتبارات ملی به توسعه و بهسازی معابر اقلید اختصاص یافته است.
او با اعلام قرعه کشی برای طرح اقدام ملی مسکن در داراب گفت: سه هزار و ۸۳۲ نفر در داراب در طرح مسکن ملی ثبت نام کرده و تاکنون ۷۷۶ نفر از متقاضیان مبلغ ۴۰ میلیون تومان آورده اولیه خود را واریز کرده اند.
زمانی ادامه داد: طرح مسکن اقدام ملی در شهرهای استان فارس با مشارکت بنیاد مسکن در ۱۷ شهرستان استان فارس در حال اجرا است و ۶۲۲ میلیارد و ۲۸۰ میلیون ریال از آورده متقاضیان برای این طرح به شهرهای استان فارس به جز منطقه جنوب و یک هزار و ۳۰۶ میلیارد ریال از آن متعلق به متقاضیان ۱۳ شهر منطقه لارستان و جنوب فارس است.
مدیر کل بنیاد مسکن فارس اعلام کرد: استقبال شهروندان جنوب فارس از اجرای طرح مسکن ملی کم نظیر است و شهروندان در شهرهای اوز، خنج، گله دار، لار، لامرد، گراش، اشکنان، بیرم، جویم، علامرودشت، عماد شهر، مهر و وراوی از اجرای این طرح ملی استقبال کردند.
زمانی در بخش دیگری از سخنان خود از سند دار شدن اماکن روستایی شهرستان زرقان با مشارکت بنیاد مسکن فارس خبر داد و گفت: بنیاد مسکن در این شهرستان برای لپویی و زرقان و ۲۹ روستای شهرستان و هشت آبادی، خدمات توسعه و محرومیت زدایی ارائه می‌دهد.

نیرو

مدیر عامل آبفای کشور؛

اصفهانی ها با تخصص و مهارت خود بر تنش آبی سال ۱۴۰۰ غلبه می کنند

اصفهان-مریم مومنی مدیرعامل شرکت مهندسی آب و فاضلاب کشور در ارتباط تلفنی با ستاد تنش آبی آبفای اصفهان، بر استمرار و توزیع عادلانه خدمات آبفا در سطح استان تاکید کرد.
حمیدرضا جانباز با بیان این که امسال نسبت به ۵۰ سال گذشته منابع آبی بسیار محدود است اعلام کرد: تامین پایدار آب شرب در بسیاری از مناطق دشوار است اما صنعت آبفای کشور این اطمینان را دارد که اصفهانی ها می توانند بر مشکلات کم آبی غلبه کنند.
وی با اشاره به تخصص و مهارت نیروی انسانی در آبفای استان اصفهان گفت: اصفهان در بسیاری از زمینه ها در صنعت آبفا در کشور پیشگام است و همین امر اصفهانی ها را در گذر از تنش آبی یاری می کند.
مدیرعامل شرکت مهندسی آبفای کشور افزود: در چند سال اخیر آبفای اصفهان توانست با ایجاد زیر ساخت هایی مانند تله متری و پایش هوشمند شبکه در بخش بهره برداری، آب شرب را به صورت پایدار تامین کند.
جانباز با اشاره به افزایش دمای هوا در روزهای پایانی تیر و مرداد اظهار داشت: با این که هنوز سامانه دوم آبرسانی در اصفهان به بهره برداری نرسیده است اما انتظار می رود فعالان صنعت آبفا در اصفهان با بهره گیری از توان تخصصی خود آب شرب مردم را به صورت پایدار تامین کنند. در ادامه این جلسه مدیر عامل شرکت آب و فاضلاب استان اصفهان گفت: با توجه به افزایش دما تا ۴۲ درجه در روزهای آینده سعی کرده ایم بستر لازم برای تامین آب شرب مردم در شهرها و روستاها را مهیا سازیم.



هاشم امینی حفظ آرامش مردم استان را اولویت اول آبفا دانست و افزود: آبفای استان اصفهان تمام تلاش خود را به کار می گیرد تا بحران کم آبی با بهره گیری از ظرفیت نیروی انسانی متعهد و متخصص مدیریت شود و مردم با چالش کمتری در زمینه کم آبی روبه رو شوند.
وی در خصوص آبرسانی سیار در اصفهان اظهار داشت: در این روزهای گرم و بسیار سخت سعی کرده ایم آبرسانی سیار به مناطقی که با افت شدید فشار مواجه شدند در کوتاه ترین زمان ممکن صورت گیرد تا مردم برای دسترسی به آب شرب در تنگنا نباشند.
مدیرعامل آبفای استان اصفهان ابراز امیدواری کرد با همکاری مردم در مدیریت مصرف بهینه آب و تلاش شبانه روزی فعالان صنعت آبفا در اصفهان، این بحران را با کمترین تنش پشت سر بگذاریم.

جهادکشاورزی آذربایجان شرقی نیروگاه خورشیدی می سازد

تبریز مدیر امور سرمایه گذاری سازمان جهاد کشاورزی آذربایجان شرقی گفت: این سازمان در نظر دارد برای احداث نیروگاه خورشیدی روستایی فراخوان داده و وارد عمل شود.
غلامرضا بابائی از شناسایی سرمایه گذاران علاقه مند به تامین تجهیزات و نصب و بهره برداری از نیروگاه های خورشیدی روستایی در سراسر استان با هدف انتقال تدریجی دانش فنی و ساخت داخل این تجهیزات خبر داد و افزود: از سرمایه گذارانی که توانایی مالی، مدیریتی و فنی تأمین تجهیزات نیروگاه های خورشیدی را دارند دعوت می شود نسبت به ثبت نام جهت حضور در جلسه پرسش و پاسخ و تبیین ابعاد طرح که با حضور مدیرعامل شرکت توانیر طی روزهای آینده تشکیل می شود، حضور به هم رسانند.
وی با بیان اینکه شرکت توانیر در نظر دارد در راستای تحقق مصوبه شورای اقتصاد در خصوص طرح برقدار کردن چاه ها و تلمبه های آب کشاورزی با استفاده از سلول های خورشیدی، نسبت به شناسایی سرمایه گذاران علاقمند به تامین تجهیزات و نصب و بهره برداری از نیروگاه های خورشیدی روستایی در سراسر کشور جمعاً به ظرفیت ۳۰۰۰ مگاوات با هدف انتقال تدریجی دانش فنی و ساخت داخل این تجهیزات اقدام نماید، اظهار داشت: برآورد اولیه سرمایه گذاری این طرح حدود ۱.۵ میلیارد دلار است که این ظرفیت نیروگاهی از طریق برگزاری مناقصه های متوالی و مستمر محقق خواهد شد. بابایی با بیان اینکه ساختار این مشارکت بدین شکل است که اتصال چاه های کشاورزی به شبکه برق از محل منابع شرکت توزیع نیروی برق و توسط وی و تأمین تجهیزات و احداث نیروگاه های خورشیدی روستایی مرتبط و اتصال آن ها به شبکه عمومی (تا حد امکان به صورت همزمان با اتصال چاه ها به شبکه برق) از محل منابع سرمایه گذار مشارکت کننده انجام می شود، ادامه داد: سرمایه گذار مشارکت کننده ضمن بهره برداری از این نیروگاه ها و بیمه آنها در مقابل حوادث در دوره مشارکت (که حداقل ۲۰ سال، به علاوه زمان احداث و راه اندازی، خواهد بود)، تولید انرژی سالیانه این نیروگاه ها را تضمین می نماید.
وی ادامه داد: در تمامی طول دوره مشارکت و همچنین پس از آن مالکیت شبکه و تاسیسات اتصال چاه های کشاورزی و اتصال نیروگاه ها به شبکه برق متعلق به شرکت توزیع (توانیر) و مالکیت این نیروگاه ها متعلق به سرمایه گذار مشارکت کننده است.

فرهنگی

۱۳ امامزاده و بقعه متبرکه در آذربایجان غربی میزبان طرح نشاط معنوی هستند

ارومیه مدیر کل اوقاف و امور خیریه آذربایجان غربی گفت: طرح نشاط معنوی همزمان با ایام تابستان امسال در ۱۳ امامزاده و بقعه متبرکه شهرستان های مختلف استان برگزار می‌شود.
حجت الاسلام ناصر جوانبخت افزود: این طرح از دهم تیرماه جاری آغاز شده و تا نیمه تابستان امسال و پیش از شروع ایام ماه محرم ادامه دارد.
وی اضافه کرد: تعمیق باورهای دینی و ترویج معارف اسلامی در بین جوانان و نوجوانان در ایام اوقات فراغت، مهارت افزایی و توانمندسازی دانش آموزان با شرکت در کلاس ها از اهداف اجرای این طرح است.
مدیر کل اوقاف و امور خیریه آذربایجان غربی بیان کرد: دانش آموزان رده سنی هشت تا ۱۸ سال رده سنی هدف این طرح به شمار می روند.
حجت الاسلام جوانبخت ادامه داد: در این طرح هفت مبلغ اعزامی و بومی و مبلغان مستقر در بقاع متبرکه همکاری می کنند و پروتکل های بهداشتی نیز در این طرح به طور کامل رعایت می شود.



وی گفت: علاقه مندان به طرح نشاط معنوی می توانند در شبکه های اجتماعی بقاع متبرکه شهر یا محله خود عضو شوند و از کلاس های معارفی، مهارت های دهگانه، فنی و حرفه ای استفاده کنند.
سالانه طرح های مختلفی در راستای وظیفه فرهنگی بقاع متبرکه و آستان مقدس امامزادگان در آذربایجان غربی برگزار می شود.

کشاورزی

معاون آب منطقه‌ای گلستان:

کشت برنج با آب چاه آبخوان‌های گلستان را نابود می کند

گرگان معاون حفاظت و بهره‌برداری شرکت آب منطقه‌ای گلستان گفت: کشت شالی به روش غرقابی و با استفاده از منابع آبی زیرزمینی، به صلاح استان نیست و آبخوان‌های استان را به شدت تخریب می کند.
جواد تیموری در جمع خبرنگاران با اشاره به محدودیت‌های منابع آبی استان گلستان، اظهار کرد: ۲۴۱ میلیون مترمکعب از ذخیره آبخوان‌های استان به علت خشکسالی کاهش پیدا کرده و باید در زمینه استفاده از آب به ویژه در بخش کشاورزی، بازنگری شود.
وی، درباره کشت شالی در استان، گفت: شرکت آب منطقه‌ای استان در این باره یک موضع ثابت داشته است. از نظر عملی سه شیوه کشت برنج در استان انجام می‌شود، بخشی به روش خشکه کاری است که با توجه به آمار و اطلاعاتی که جهاد کشاورزی در زمینه مصرف آب این روش می دهد، مورد تأیید ما هم هست.
تیموری افزود: در اراضی نسقی استان هم که حدود ۱۵ هزار هکتار است، از قرون گذشته تاکنون با استفاده از آب رودخانه‌ها، شالی کاری می‌شد و در این بخش هم چون از آب سطحی استفاده می‌شود، نگرانی نداریم.
معاون حفاظت و بهره‌برداری شرکت آب منطقه‌ای گلستان تأکید کرد: اما حرف اصلی ما بر روی کشت شالی غرقابی با استفاده از منابع آب زیرزمینی است.
کشت غرقابی برنج با استفاده از آب چاه‌ها به مصلحت استان نیست و آبخوان‌های استان را به شدت تخریب و نابود می کند و بنا به گفته کارشناسان کشاورزی بافت خاک را هم دچار مشکل می کند.
تیموری یادآور شد: سال ۹۷ مصوب شده بود که به جز گیلان و مازندران کشت برنج در همه استان‌ها ممنوع باشد اما ما معتقد بودیم این مصوبه ایراد دارد چون کشت برنج در اراضی نسقی استان بلامانع است.
وی بیان کرد: در سال‌هایی که خشکسالی اتفاق می‌افتد و آبی نیست، باید از آب موجود برای محصولات بیشتری استفاده شود و جهاد کشاورزی هم باید کشت جایگزین به کشاورزان معرفی کند، مانند امسال که کارشناسان جهاد کشاورزی بر روی کشت نباتات علوفه‌ای تأکید دارند.

کشف ۱۲ میلیارد ریال قطعات خودرویی احتکار شده در کرمانشاه

کرمانشاه-حسنا فخارزاده فرمانده انتظامی استان کرمانشاه از کشف بیش از ۱۲ هزار و ۵۰۰ قطعه لوازم یدکی و تزئینی احتکار شده خودرو در شهر کرمانشاه خبر داد و گفت: ارزش محموله احتکاری کشف شده طبق نظر کارشناسان، ۱۲ میلیارد ریال است.
سردار علی اکبر جاویدان اظهار کرد: پس از اطلاع ماموران پلیس امنیت اقتصادی از وجود یک انبار محل احتکار کالا در شهر کرمانشاه رسیدگی به موضوع در دستور کار قرار گرفت.
وی افزود: ماموران با انجام اقدامات اطلاعاتی موفق به شناسایی انبار مورد نظر در خیابان عشایر کرمانشاه شده و پس از هماهنگی با مقام قضایی بازرسی لازم را از این محل به عمل آوردند.
فرمانده انتظامی استان کرمانشاه تاکید کرد: در این بازرسی هفت هزار و ۲۳۵ قطعه لوازم یدکی و پنج هزار و ۳۰۰ قطعه لوازم لوکس خودرویی کشف و ضبط شد.
سردار جاویدان با بیان اینکه ارزش محموله احتکاری کشف شده طبق نظر کارشناسان به ۱۲ میلیارد ریال می رسد، از دستگیری یک نفر در این خصوص و معرفی به دستگاه قضایی جهت صدور حکم لازم خبر داد.
وی مبارزه با قاچاق و احتکار کالا را از مهمترین برنامه های پلیس کرمانشاه در سال حمایت از تولید، پشتیبانی ها و امنع زدایی ها اعلام کرد.
همچنین فرمانده انتظامی شهرستان کرمانشاه از دستگیری شرور عربده کشی در یکی از محلات شهر خبر داد که باعث ایجاد اخلال در نظم عمومی شده بود.
سرهنگ علیرضا دلیری اظهار داشت: پس از اطلاع ماموران کلانتری ۱۵ شریعتی از وجود یک شرور عربده کش در خیابان های اطراف، تیمی از آنها به سرعت راهی محل شدند.
وی ادامه داد: ماموران پس از حضور مشاهده کردند شخصی که تعادل روانی مناسبی ندارد با در دست داشتن سلاح سرد اقدام به عربده کشی و فحاشی کرده و حتی به زور وارد منزل یکی از شهروندان شده و خسارتی هم وارد کرده بود. سرهنگ دلیری اضافه کرد: ماموران کلانتری با مشاهده این صحنه به سرعت اقدام به خلع سلاح فرد شرور کرده و در عملیاتی ضربتی او را دستگیر کردند.



عمرانی

۱۱۰ کیلومتر راه روستایی در خرم آباد ایمن سازی شد

خرم آباد-طولابی رییس اداره راهداری و حمل و نقل جاده‌ای خرم آباد گفت: ۱۱۰ کیلومتر از راه‌های فرعی و روستایی این شهرستان طی سه ماهه ابتدای امسال ریزش برداری و ایمن سازی شد.
هدایت فلاح پوری اعلام کرد: همچنین در این مدت لکه گیری آسفالت به میزان ۵۰۰ تن در راه های اصلی، فرعی و روستایی شهرستان خرم آباد و شانه سازی محور خرم آباد - بیرانشهر به طول پنج کیلومتر انجام شد. وی گفت: اصلاح نقطه پر تصادف سرچشمه کمالوند در محور خرم آباد - بیرانشهر، زیرسازی سه کیلومتر از محورهای روستایی وارک شرقی و تنگ هفت از دیگر اقدامات سه ماهه این اداره بوده است. فلاح پوری افزود: ساماندهی و پاکسازی ورودی جنوبی، تنقیه ۲۰ دستگاه آبروی کوچک، احداث سه دستگاه آبروی لوله‌ای به صورت امانی و با مشارکت خیرین نیز سه ماهه نخست امسال در دستور کار قرار گرفت و اجرایی شد.

شهر

افزایش ۳۷ درصدی تخلیه و بارگیری در بندر بوشهر

بوشهر مدیر کل بنادر و دریانوردی استان بوشهر از بازگشت رونق تجارت دریایی و افزایش تردد کشتی های تجاری به بنادر استان بوشهر خبر داد و اظهار داشت: در سه ماه نخست امسال یک میلیون و ۳۸ هزار تن کالا در بندر بوشهر تخلیه و بارگیری شده که نسبت به مدت مشابه سال قبل بیش از ۳۷ درصد افزایش نشان می دهد.
سیاوش ارجمندزاده با اشاره به اینکه در این مدت ۷۲۰ هزار تن کالای غیرنفتی در بندر بوشهر تخلیه و بارگیری شده است تصریح کرد: این میزان عملیات صادرات و واردات از بندر بوشهر نسبت به مدت مشابه سال قبل ۱۷۶ هزار تن معادل ۳۲,۴ درصد رشد دارد که نشان از رونق تجاری و اقتصادی بندر بوشهر است.
وی میزان تخلیه و بارگیری محموله‌های نفتی در بندر بوشهر در ۳ ماه نخست امسال را ۳۱۸ هزار تن دانست و بیان کرد: این میزان بیش از ۱۰۷ هزار تن معادل ۵۱ درصد بیشتر از میزان تخلیه و بارگیری محموله‌های نفتی در سه ماه نخست سال قبل است.

نماینده کرج در مجلس تاکید کرد؛

ضرورت ساماندهی ضایعات فروشی‌های حصارک



البرز - مظفری نماینده مردم کرج، فردیس، اشتهارد . آسارا در مجلس شورای اسلامی ضمن بازدید از محله حصارک بر ساماندهی ضایعات فروشی‌های در این منطقه تأکید کرد. علیرضا عباسی، نماینده مردم کرج، فردیس، اشتهارد و آسارا در مجلس شورای اسلامی در بازدید از محله حصارک از نزدیک به بررسی مشکلات بلوار شهید ایرانی و اقدامات صورت گرفته در این منطقه پرداخت. عباسی با انجام این بازدید در جریان مشکلات به وجود آمده توسط ضایعات فروش ها در این بلوار و اقداماتی که در خصوص ساماندهی آن ها صورت گرفته، قرار گرفت. نماینده مردم کرج، فردیس، اشتهارد و آسارا در مجلس شورای اسلامی با تأکید بر ساماندهی ضایعات فروشی ها و انتقال آن ها به مکان مناسب تر خواستار تشکیل جلسه‌ای برای حل مشکلات یاد شده، شد.

پیشرفت قابل توجه پروژه لوله گذاری و احداث حوضچه های شبکه توزیع آب در شهرک صنعتی امید البرز

البرز - مظفری دکتر عقاب نشین مدیر عامل شرکت شهرکهای صنعتی استان البرز از پیشرفت قابل توجه پروژه لوله گذاری و احداث حوضچه های شبکه توزیع آب در شهرک صنعتی امید البرز خبر داد. البرز - حیدری:
به گزارش روابط عمومی شرکت شهرکهای صنعتی استان البرز؛ دکتر عقاب نشین افزود: پروژه مذکور با اعتباری بالغ بر ۱۷۰۰۰ میلیون ریال در دست احداث می باشد و در حال حاضر این پروژه با پیشرفت ۸۰ درصد، تا پایان شهریور ماه سال جاری به بهره برداری کامل خواهد رسید

معاون علمی ریاست جمهور تاکید کرد؛

تسریع در آماده‌سازی کارخانه نوآوری استان البرز



البرز - مظفری سورنا ستاری، معاون علمی و فناوری ریاست جمهوری از مراحل ساخت کارخانه نوآوری و صنایع خلاق استان البرز بازدید کرد. معاون علمی و فناوری ریاست جمهوری در این دیدار بر تسریع ساخت و آماده سازی این مرکز تاکید کرد.
این کارخانه از سال گذشته در مرحله ساخت و آماده سازی قرار دارد، کارخانه نوآوری و صنایع خلاق البرز در ۱۰ هکتار و ۵ فاز طی تفاهم نامه‌ای میان معاونت علمی و فناوری ریاست جمهوری، شهرداری و استانداری کرج در محل سابق دانشکده آتش نشانی شهرداری کرج در حال ساخت است. آرش ارشد رئیس سازمان سرمایه گذاری شهرداری کرج در جریان این بازدید گفت: در این مرکز فضایی برای کار اشتراکی، آفیس شرکت‌ها و استقرار دفاتر کاری در نظر گرفته شده است و همه خدمات مورد نیاز شرکت ها در این کارخانه ارائه می شود. ارشد گفت: با توجه به اینکه استان البرز در مسیر تردد ۱۴ استان قرار دارد و از ظرفیت ۱۲۰ هزار دانشجو، ۵۵ مرکز آموزشی، بیش از ۲۰۰۰ مدرس دانشگاه و عضو هیئت علمی و حدود ۲۵۰ شرکت فناور ثبت شده در سطح استان برخوردار است، پیش بینی می شود کارخانه نوآوری و صنایع خلاق البرز فرصت مناسبی برای توسعه زیست بوم فناوری و نوآوری و تجاری سازی ایده های نوآورانه استان شود.
پیش بینی می شود با راه اندازی کامل کارخانه نوآوری و صنایع خلاق استان البرز، شاهد تقویت زیست بوم ها در این حوزه باشیم.

تشکیل کمیته خرید چاه آب برای شهرکهای صنعتی دولتی استان البرز

البرز - مظفری مدیر عامل شرکت شهرکهای صنعتی استان البرز بر تشکیل کمیته خرید چاه آب برای شهرکهای صنعتی دولتی استان البرز تاکید کرد. مدیر عامل شرکت شهرکهای صنعتی استان البرز در جلسه کمیته خرید چاه آب این شرکت، مشکل تامین آب شهرکهای و صنایع مستقر در آنها را یکی از چالش های اصلی صنعت دانست و اظهار کرد: با توجه به بحران خشکسالی و کمبود منابع آبی استان، شرکت شهرکهای صنعتی استان تامین آب صنایع را اولویت های اصلی خود قرار داده و با تشکیل کمیته خرید چاه آب از تمام ظرفیتهای موجود تلاش خواهیم کرد تا این معضل برطرف گردد.

خبرید
WWW.KHARIDAAR.IR

در آستانه عید سعید قربان؛

کمیته امداد بوشهر شیوه مشارکت های مردمی را در طرح نذر قربانی اعلام کرد



بوشهر محمد رضا میری، مدیر کل کمیته امداد استان بوشهر با اشاره به اجرای آیین نذر قربانی در آستانه عید سعید قربان همزمان با سراسر کشور گفت: ۱۶۰ مرکز نیکوکاری در محله ها و همچنین دفاتر کمیته امداد در سراسر استان آماده دریافت نذورات و گوشت قربانی خیران و نیکوکاران در روز عید قربان برای توزیع میان نیازمندان هستند.

مدیر کل کمیته امداد استان بوشهر با بیان اینکه این طرح در روز چهارشنبه ۱۴۰۰/۰۴/۳۰ به صورت همزمان با سراسر کشور اجرا می شود گفت: در این راستا با همکاری مراکز نیکوکاری، بسیج، گروه های جهادی، هیات امناء مساجد، ستادهای نماز جمعه، شوراهای زکات، دهیاری ها و موسسات خیریه به جذب و جمع آوری نذورات مردم و خیران هم استانی در قالب نذورات نقدی و غیرنقدی (به ویژه گوشت قربانی) در تمامی شهرها و روستاهای سطح استان اقدام خواهد شد.

میری با تاکید بر اینکه قربانی کردن از جمله سنت‌های حسنه اسلامی است که فضائل، آثار و نتایج فردی و اجتماعی مهمی بر آن مترتب است، گفت: امسال نیز همچون سالهای گذشته با هدف کمک به معیشت خانواده های معزز نیازمندان، تامین حداقل یک کیلو گوشت نذری به ویژه برای سالمندان، بیماران صعب العلاج، و ایتام تحت حمایت در دستور کار است.

وی برقراری ارتباط با محل های ذبح دام، رعایت پروتکل های بهداشتی (فروش دام، ذبح و بسته‌بندی گوشت)، پیش‌بینی سردخانه و خودرو یخچال دار برای نگهداری و حمل گوشت‌های قربانی، نشر فراخوان عمومی و صدور دعوت‌نامه‌های اختصاصی برای جامعه هدف نیکوکاران برای حضور در قربانگاه و ادای نذر قربانی را از دیگر برنامه های این نهاد و مراکز نیکوکاری در روز عید قربان عنوان کرد.

مدیر کل کمیته امداد استان بوشهر با اشاره به بخش دوم شیوه مشارکت مردمی در طرح نذر قربانی گفت: خیران نیک اندیش هم استانی می توانند با چند روش کمک های نقدی خود را در روز عید قربان انجام دهند که عبارتند از -واریز کمک های نقدی به حساب ۰۱۱۰۷۶۹۷۴۹۰۰۱ با شناسه ۸۸۰۳۱۸۱۲۶ یا واریز به شماره کارت مجازی ۶۰۳۷۹۹۷۹۵۰۰۳۰۳۷۰ نزد بانک ملی به نام کمیته امداد و یا از طریق آنی پرداخت (کد ussd) با شماره گیری #۱ *۰۷۷*۸۸۷۷*

وی در پایان خاطر نشان کرد: کلیه نذورات جمع آوری شده، بلافاصله در بین نیازمندان هم استانی شناسایی شده با اولویت مناطق محروم توزیع خواهد شد.

ارتباطات

تصویب افزایش سرمایه ۱۴۷ درصدی همراه اول



اصفهان -مریم مومنی افزایش سرمایه ۱۴۷ درصدی شرکت ارتباطات سیار ایران مورد تصویب مجمع عمومی فوق العاده قرار گرفت. نابر اعلام همراه اول، جلسه مجمع عمومی فوق العاده شرکت ارتباطات سیار ایران با حضور ۹۱,۳ درصدی سهامداران در برج ستاره ونک تهران برگزار شد که با توجه به شرایط دوران کرونا، به صورت زنده نیز برای سهامداران پخش شد. در این مجمع ضمن قرائت گزارش هیات مدیره و بازرس قانونی، افزایش سرمایه ۱۴۷ درصدی شرکت ارتباطات سیار ایران به رأی گذاشته و تصویب شد. بر این اساس، سرمایه شرکت همراه اول با افزایش ۲۸۰۰ میلیارد تومانی از ۱۹۲۰ به ۴۷۲۰ میلیارد تومان رسید. با توجه به ابلاغیه مورخ ۲۶/۱۲/۱۳۹۸ سازمان بورس و اوراق بهادار با موضوع مصوبه ستاد ملی مبارزه با بیماری کرونا که در آن مقرر شده تا اطلاع ثانوی، برگزاری مجامع عمومی شرکت ها صرفا در صورتی که با حضور حداکثر ۱۵ نفر شخص حقیقی یا حقوقی برگزار شود، امکان پذیر است؛ لذا همراه اول به منظور رعایت مصوبه مذکور و پیش از برگزاری مراسم به سهامداران توصیه کرده بود از حضور در مجمع خودداری و نسبت به مشاهده آنلاین جلسه از طریق نشانی Live.mci.ir اقدام کنند.

مدیرعامل شرکت برق استان:

برق مزارع ماینر گلستان تا شهریور قطع است



گرگان -دستجردی مدیرعامل شرکت توزیع نیروی برق گلستان گفت: سه مزرعه ماینر مجوزدار در گلستان فعال بوده که هم اکنون خاموش هستند علی اکبر نصیری بعدازظهر شنبه در نشست خبری با اصحاب رسانه گلستان اظهار کرد: از نیمه سال گذشته تاکنون هزار و ۴۰۰ دستگاه ماینر در استان کشف شده است.

مدیرعامل شرکت توزیع نیروی برق گلستان افزود: در سال جاری تاکنون ۶ مانور مبارزه با جمع آوری انشعاب های غیرمجاز و ماینرها برگزار شده است. وی بیان کرد: سه مزرعه ماینر مجوزدار در گلستان داریم که در شهرستان های علی آباد کتول، بندر گز و مینودشت با میزان ۲۶۰ مگاوات برق مصرفی هستند و این مزارع تا شهریور ماه خاموش هستند. نصیری اضافه کرد: برق تولیدی کشور ۶۶ هزار مگاوات بوده که با توجه به در مدار قرار نگرفتن نیروگاه های برق آبی به دلیل خشکسالی دچار مشکل شده ایم و در برهه‌ای مجبور به خاموشی هستیم.

مدیرعامل شرکت توزیع نیروی برق گلستان گفت: با همکاری صنایع، بخش کشاورزی و ادارات خاموشی ها کمتر شده ولی باید به سمت صرفه جویی پیش برویم زیرا صنایع از این امر آسیب می بینند. وی ادامه داد: هر استان باید ۱۰ درصد در میزان مصرف خود صرفه جویی کند که در گلستان با توجه به هزار و ۵۰۰ مگاوات نیاز مصرفی، باید حدود ۲۰۰ مگاوات صرفه جویی انجام شود. نصیری افزود: باید لوازم پر مصرف در اوج بار یعنی ساعت ۱۲ الی ۱۸ و ۲۱ الی ۲۳ از مدار خارج شده و با توجه به گرمای هوا در هفته جاری با مدیریت مصرف می توان از خاموشی جلوگیری کرد.

انتظامی

کشف ۹ تن چوب قاچاق در شهرستان سنندج



سنندج جانشین فرمانده انتظامی سنندج از کشف ۹ تن چوب قاچاق در این شهرستان خبر داد.

سرهنگ کریم جوانمردی اظهار کرد: در پی دریافت گزارشی مبنی بر قطع اشجار و قاچاق چوب به صورت شبانه، ماموران انتظامی شهرستان موضوع را در دستور کار خود قرار دادند.

وی تصریح کرد: با انجام اقدامات اطلاعاتی و تحقیقات پلیسی، ماموران بخش انتظامی «حسین آباد» تعداد ۷ نفر را در حین قطع اشجار و در حال بارگیری در یک دستگاه خودرو کامیون شناسایی کردند.

این مقام انتظامی با بیان اینکه در این عملیات مقدار ۹ تن چوب قاچاق کشف شد، افزود: متهمان پس از تشکیل پرونده و معرفی به مراجع قضایی روانه زندان شدند و کامیون توقیف شده به همراه کلیه اموال به اداره منابع طبیعی شهرستان سنندج تحویل شد.

جانشین فرماندهی انتظامی شهرستان سنندج در پایان از مردم شهید پرور و قدرشناس سنندج خواست تا در صورت رویت موارد این چنینی سریعا با سامانه فوریت‌های پلیسی ۱۱۰ تماس حاصل کرده تا با اقدام به موقع پلیس برابر قانون با هر گونه تخریب جنگل و منابع طبیعی و قاچاق منابع جنگلی برخورد شود.

انرژی

به همت متخصصین کارگاه مبدلهای نیروگاه رامین صورت گرفت؛

صرفه جویی ۱۵ میلیارد ریالی با ساخت تجهیزات و ریتیوب لوله ها



اهواز -محمدمجدم- با انجام عملیات ساخت تجهیزات و ریتیوب لوله ها در کارگاه بازسازی مبدلهای نیروگاه رامین صرفه جویی معادل ۱۵ میلیارد ریالی حاصل شده است.

فربد قیصری پور سرپرست معاونت نگهداری و تعمیرات نیروگاه رامین در این باره گفت: در گذشته برای رفع مشکل تیوب ها و تجهیزات مبدلها، دستگاهها به بیرون از نیروگاه جهت بازسازی و رفع عیوب انتقال داده میشد که علاوه بر صرف زمان طولانی جهت انجام تعمیر و بازسازی و اثرات منفی بر روند تولید حداکثری برق، هزینه های بسیاری را برای نیروگاه در پی داشت.

وی با اشاره به وجود توانمندی متخصصین کارگاه مبدلهای این نیروگاه، به ایجاد دستورالعملی عملیاتی با هدف ساخت و ریتیوب این تجهیزات توسط نیروهای بومی ذکر نمود که از جمله اقدامات مثبت حاصل شده در این خصوص را میتوان به ریتیوب کامل کولرهای بخار و هیتر شیمیایی استارت بویلرهای فاز ۱ و ۲ نیروگاه و همچنین ساخت کولر روغن فید پمپ ، کولر روغن سیستم کنترل و کولر روغن بوستر پمپ عنوان کرد.

قیصری صرفه جویی حاصل از انجام عملیات ساخت تجهیزات و ریتیوب لوله ها در کارگاه بازسازی مبدلهای نیروگاه رامین را معادل ۱۵ میلیارد ریالی عنوان نمود.

استاندار گیلان عنوان کرد

رشد ۳۰۰ درصدی پرداختی مستمری بگیران بهزیستی



رشت استاندار گیلان، با اشاره به رشد ۳۰۰ درصد پرداختی مستمری بگیران از سال ۱۳۹۷ تاکنون، بر ضرورت بهره گیری از نگاه علمی در بهبود فعالیت‌های اجتماعی و تقویت اورژانس اجتماعی و نیز افزایش مراکز اشتغال‌زایی برای مددجویان بهزیستی در استان تاکید کرد.

ارسلان زارع در مراسم افتتاح همزمان طرح‌های بهزیستی گیلان، با بیان اینکه این مجموعه، مولود انقلاب اسلامی است، اظهار کرد: اعتلای زندگی، خانواده و اجتماع انسانی آحاد مردم از جمله مهمترین اهداف انقلاب اسلامی بوده و در این راستا، بهزیستی، نهادی تاثیر گذار در تحقق این آرمان هاست.

وی با اشاره به اینکه طبق ارزیابی ها، مراکز بهزیستی گیلان، همگرایی و همکاری خوبی در انجام فعالیت‌ها داده اند، ادامه داد: به سبب نظارت مستمر به خصوص در خانه‌های سالمندان، آسیب‌های کرونا به ویژه در بخش فوتی‌ها، حداقلی بوده و در جایگاه سوم کشوری قرار داریم.

نماینده عالی دولت در گیلان با بیان اینکه زمینه فعالیت سازمان‌های مردم نهاد در استان به خوبی فراهم است، افزود: باتوجه به تاکیدات مکرر رهبر معظم انقلاب مبنی بر پیشگیری از آسیب‌های اجتماعی؛ اقدامات حمایتی همچون رشد ۳۰۰ درصدی مستمری مددجویان بهزیستی از سال ۹۷ تا زمان حاضر در این راستاست.

زارع، توجه به استفاده از نگاه علمی و کارشناسی جهت بهبود فعالیت‌های اجتماعی و تقویت اورژانس اجتماعی در گیلان را مورد تاکید قرار داد و گفت: توجه به کانون خانواده و پیشگیری از طلاق رویکرد مهمی بوده که امروز، مراکز مشاوره روانشناختی در نقاط مختلف استان ایجاد شده است.

وی با اشاره به آموزش معتادان بهبود یافته در مراکز بهزیستی گفت: این افراد نه تنها قادر به فعالیت در حرفه خود هستند بلکه در پاره ای از موارد، حرفه مربوطه را نیز آموزش می دهند که نکته بسیار حائز اهمیتی است.

زارع، با تاکید بر ضرورت افزایش مراکز اشتغالزایی برای مددجویان بهزیستی خاطرنشان کرد: دولت و نمایندگان مجلس شورای اسلامی، علاوه بر حمایت از مددجویان بهزیستی، اقدامات حمایتی دیگر همچون تامین مسکن مددجویان را نیز در دستور کار دارند.

وی با اشاره به قانون جذب و استخدام سه درصدی معلولان متذکر شد: تعداد داوطلبان و متقاضیان معلول برای جذب در گیلان، کمتر از ظرفیت است و بایستی اطلاع رسانی ها در این خصوص تقویت شود.

شهر

توزیع عادلانه آب در اصفهان از طریق سامانه پایش و کنترل تاسیسات

اصفهان - مریم مومنی با هدف توزیع عادلانه آب در شهر اصفهان ۵۱ حوضچه و ۳۵ حلقه چاه، مجهز به سامانه پایش و کنترل تاسیسات آب شدند.

مدیر دفتر سیستم های کنترل و انرژی آب شرکت آبفای استان اصفهان با بیان این که در حال حاضر نزدیک به ۳۰ درصد از شبکه توزیع آب شهر اصفهان به صورت برخط و هوشمند کنترل می شود، گفت: شهر اصفهان دارای ۱۴۰ حوضچه کنترلی و فشارشکن است که از طریق این حوضچه ها میزان باز و بسته بودن والوها کنترل و آب موجود در شبکه، عادلانه تقسیم می شود.

محمد ناظمی زاده اعلام کرد: در حال حاضر از ۴۰ حلقه چاه موجود در شهر اصفهان ۳۵ حلقه چاه به سیستم تله متری و تله کنترل مجهز شده اند که این امر تاثیر به سزایی در توزیع عادلانه آب بین مردم داشته است.

وی گفت: آبفای اصفهان، تابستان امسال از طریق فرایند کنترل هوشمند تاسیسات آبرسانی توانست تبعات کمبود ۴ هزار و ۳۰۰ لیتری آب شرب در ثانیه را به حداقل برساند.

ناظمی زاده پایش و کنترل هوشمند تاسیسات آبرسانی را، امری ضروری در مدیریت بهینه منابع آب دانست و اظهار داشت: هم اکنون صد در صد خطوط انتقال طرح آبرسانی اصفهان بزرگ که بالغ بر ۸۷۰ کیلومتر می باشد مجهز به سامانه تله متری است

تکمیل اجرای طرح طبقه‌بندی مشاغل در شرکت ملی مناطق نفتخیز جنوب

اهواز -محمدمجدم مدیر منابع انسانی شرکت ملی مناطق نفتخیز جنوب از تکمیل و خاتمه یافتن طرح طبقه (G.G) بندی مشاغل نیروهای ارکان ثالث این شرکت خبر داد.

به گزارش خبرنگار خریدار به نقل از پایگاه اطلاع رسانی مناطق نفتخیز جنوب، منوچهر بارانی در این خصوص گفت: اجرای این طرح با محاسبه و پرداخت تعدیلات سال ۱۳۹۹ برای ۱۷۷۰۰ نفر همکار شاغل در ۲۷۰ پیمان نیروی انسانی شرکت ملی مناطق نفتخیز جنوب و در چارچوب ضوابط ابلاغی مورد موافقت دو وزارت نفت و تعاون، کار و امور اجتماعی نهایی شده است.

وی ضمن قدردانی از تلاش شبانه‌روزی همه همکارانی که در اجرای این طرح مشارکت داشته (G.G) اند، افزود: اجرای کامل طرح طبقه‌بندی مشاغل با مشارکت مدیریت منابع انسانی، مدیریت امور مالی، مهندسی ساختار و بهره (G.G) وری، امور حقوقی و قراردادهای ستاد و نیز شرکت‌های بهره‌بردار تابع شرکت ملی مناطق نفتخیز جنوب، در بستر نرم‌افزاری ویژه و بومی تحقق یافته است

مدیر منابع انسانی شرکت ملی مناطق نفتخیز جنوب در ارتباط با پیمان (G.G) های حجمی مشمول این طرح نیز گفت: طی جلسات کارشناسی در سطح این شرکت و هماهنگی صورت گرفته با شرکت ملی نفت ایران، موضوع اخذ مجوز جهت شمول پیمان-های حجمی در طرح طبقه (G.G) بندی مشاغل در دست پیگیری است که ان شاءالله به محض حصول نتیجه، به همکاران شاغل در این پیمان (G.G) ها اطلاع رسانی خواهد شد.

خطر ورود خوزستان به پیک جدید کرونا در دو هفته آینده

اهواز -محمدمجدم رئیس دانشگاه علوم پزشکی جندی شاپور اهواز گفت: اگر شیوه‌نامه‌های بهداشتی در امور اصلی قرار نگیرد، قطعا در دو هفته آینده خوزستان وارد پیک جدیدی خواهد شد.

دکتر فرهاد ابول نژادیان با اشاره به شناسایی ۱۰ فرد مبتلا به سوش دلتای کرونا در خوزستان اظهار کرد: سه مورد از این افراد در مرز عراق شناسایی شده بودند که به کشور خود عودت داده شدند.

وی افزود: در حال حاضر میزان مراجعه به مراکز منتخب بهداشتی در استان خوزستان افزایش یافته است و دو هفته پس از افزایش مراجعات، میزان بستری‌ها افزایش می‌یابد.

رئیس دانشگاه علوم پزشکی جندی شاپور اهواز گفت: تعداد مبتلایان و بستری‌ها در خوزستان حدود ۱۰ درصد افزایش داشته است اما اگر شیوه‌نامه‌های بهداشتی در امور اصلی قرار نگیرد، قطعا در دو هفته آینده خوزستان وارد پیک جدیدی خواهد شد.

نوسازی ۷۹۵ دستگاه تاکسی در تبریز طی ۴ سال

تبریز شهردار تبریز گفت: در راستای توسعه حمل و نقل عمومی و ضرورت توجه به کیفیت خدمات دهی خودروهای مسافربری درون شهری، طی چهار سال اخیر ۷۹۵ دستگاه تاکسی نوسازی و در سیستم ناوگان تاکسیرانی شهر تبریز حفظ شده است. ایرج شهین باهر با اعلام این خبر اظهار کرد: بحث نوسازی تاکسی‌ها در راستای بهره وری و بهینه سازی مصرف، موضوعی است که از مدت‌ها قبل به دنبال تحقق آن بوده و هستیم اما این مشکل نه فقط در تبریز، بلکه در دیگر کلانشهرهای کشور نیز وجود دارد. وی ادامه داد: نزدیک به ۱۱ هزار تاکسی در زیرمجموعه سازمان تاکسیرانی فعالیت دارند که شامل تاکسی‌های شهری، سرویس ۱۳۳ و تاکسی‌های سبز بوده و ۳۵۰ هزار مسافر را در شبانه روز جابجا می‌کنند. شهین باهر با اشاره به برنامه های شهرداری تبریز در خصوص ناوگان تاکسیرانی برای سال ۱۴۰۰ گفت: الحاق ۲۰۰ دستگاه تاکسی هیبریدی تویوتا و فعالیت در مسیرهای خاص مثل راه‌آهن، فرودگاه و ترمینال، خروج ۳۰۰ دستگاه تاکسی پیکان، اعطای ۲۰۰ وام کم‌بهره، عقد قرارداد با شرکت اسقاط خودرو، تهیه‌ی برچسب و تعیین مسیر تاکسی‌ها و ۵۰۰ نوسازی تاکسی، جزو برنامه های سال جاری سازمان تاکسیرانی شهرداری تبریز است.

معاون سازمان جهاد کشاورزی استان خبر داد

خرید تضمینی ۵۳ هزار تن گندم در آذربایجان شرقی

تبریز معاون بهبود تولیدات گیاهی سازمان جهاد کشاورزی آذربایجان شرقی از خرید تضمینی ۵۳ هزار تن گندم تا روز گذشته ۲۷ تیرماه در استان خبر داد. علی رخ افروز در تشریح جزئیات این خرید تضمینی، اظهار کرد: به میزان ۴۳ هزار و ۳۴۵ تن گندم تنها از طریق اداره کل غله استان خریداری شده و شرکت تعاون روستایی نیز ۳۹۰۳ تن گندم را به صورت تضمینی خرید کرده است که در مجموع خرید تضمینی ۴۷ هزار و ۲۴۸ تن گندم در سامانه به ثبت رسیده است. وی افزود: ۵۶۰۰ تن گندم بذری نیز در راستای بذرگیری و تحویل آن به کشاورزان استان جهت کشت گندم سال بعد، خرید شده است. وی با بیان این که در مدت مشابه سال گذشته به میزان ۴۴ هزار و ۱۶۱ تن گندم خریداری شده بود، افزود: تا امروز بر اساس میزان خریدی که در سامانه به ثبت رسیده، ۲۳۸۳ میلیارد و ۲۱۸ میلیون ریال هزینه خرید داشتیم که ۴۸ درصد آن یعنی ۱۱۴۱ میلیارد و ۳۰۵ میلیون ریال پرداخت شده است.

پاسخگویی به سوالات مردمی از طریق تلفن ۱۱۱

حضور مدیرعامل شرکت گاز استان سمنان در مرکز سامانه سامد و پاسخگویی به سوالات و تماس های مردمی

علیرضا اجوانی مدیرعامل شرکت گاز استان سمنان، با حضور در سامانه الکترونیکی ارتباط مردم و دولت (سامد) از طریق خط ارتباطی ۱۱۱ به سوالات و تماس های مردمی پاسخ داد.

به گزارش روابط عمومی؛ در راستای اجرای نظام نامه مدیریت ارتباطات مردمی در بستر سامد و تبیین اهداف دولت تدبیر و امید در جهت تحقق صدا بی حقوق شهروندی و پاسخگویی به درخواست ها و مشکلات هموطنان عزیز و ایجاد فرهنگی پایدار برای حمد الله و جامعه با رتباط صنعتی تلفنی با مسئولین و مدیران دستگاه های اجرایی، مدیرعامل شرکت گاز استان سمنان دیروز چهارشنبه مورخ ۲۶ خرداد ماه ۱۴۰۰ از ساعت ۱۰ الی ۱۱:۳۰ با حضور در مرکز سامانه ارتباط مردم و دولت (سامد) از طریق تلفن ۱۱۱ بصورت مستقیم پاسخگوی ۶ تماس هم استانی های خود بود.

مدیرعامل شرکت گاز استان سمنان با اشاره به اینکه خدمت‌رسانی به مردم با انجام عملیات گازرسانی به پایان نمی‌رسد، گفت: خدمت به خلق تحت هر شرایطی از اهداف عالیه شرکت گاز استان سمنان محسوب می شود و این شرکت با حرکت به سوی کیفی‌سازی خدمات، برنامه‌های گسترده‌ای را در جهت افزایش رضایتمندی مشترکین به انجام رسانده است.

لازم به توضیح است مشترکین گاز استان سمنان با اشاره به اینکه خدمت‌رسانی به مردم با انجام عملیات گازرسانی به پایان نمی‌رسد، گفت: خدمت به خلق تحت هر شرایطی از اهداف عالیه شرکت گاز استان سمنان محسوب می شود و این شرکت با حرکت به سوی کیفی‌سازی خدمات، برنامه‌های گسترده‌ای را در جهت افزایش رضایتمندی مشترکین به انجام رسانده است.

لازم به توضیح است مشترکین گاز استان سمنان از طریق سامانه ارتباط مردمی دولت (سامد) با ثبت مطالبات خود بصورت غیر حضوری می توانند همزمان با کاهش مراجعات، روند رسیدگی به مسائل و مشکلات خود را تسریع بخشند؛ این سامانه در راستای سیاست های دولت تدبیر و امید در جهت ایجاد بستری مناسب برای برقراری ارتباط دو سویه و تکانتگ بین مسئولان و مردم راه اندازی شده و به عنوان پل ارتباطی بین مردم و دولت است. بدین منظور که مردم بتوانند در کوتاهترین زمان و با ساده ترین روش و ابزار ممکن مشکلات خود را با مسئولان مربوطه مطرح و پاسخ مرتبط را دریافت کنند.

مدیرعامل شرکت گاز استان سمنان:
صندوق امید مهر شرکت گاز استان سمنان تأسیس شد

صندوق امید مهر کارکنان شرکت گاز استان سمنان به منظور اعطای کمک های مالی، معنوی و تأمین بخشی از نیازهای ضروری و اضطراری توانخواهان و جامعه هدف تشکیل شده است

به گزارش روابط عمومی؛ علیرضا اجوانی مدیرعامل شرکت گاز استان سمنان از تشکیل صندوق امید مهر در این شرکت خبر داد و گفت آنچه در شرکت های گاز استانی به عنوان خلق آینده پایدار یاد می شود دربرگیرنده جلوه شفافی از مسئولیت های اجتماعی است که در این راستا تأسیس صندوق امید مهر بخشی از دغدغه های انسانی و نوع دوستی کارکنان این شرکت را بوظیفه خواهد نمود.

اجوانی در خصوص اهداف تشکیل دهنده این صندوق گفت:صندوق امید مهر شرکت گاز استان سمنان به منظور اعطای کمک های مالی، معنوی و تأمین نیازهای ضروری و اضطراری توانخواهان تشکیل شده است و این مهم اهمیت سلامت روحی و روانی سرمایه های انسانی و نیز نقش شرکت گاز استان سمنان در حمایت از اقشار دام الصنعه و تأثیر پایدار آن در جامعه را برجسته می سازد.

مدیرعامل شرکت گاز استان سمنان به چگونگی تأمین منابع این صندوق و ارائه خدمات به ذینفعان اشاره کرد و افزود سرمایه مالی این صندوق از طریق دریافت مستمر حق عضویت ماهیانه از تمامی کارکنان شرکت اعم از رسمی و پیمانکاری و با کمک های نقدی و غیرنقدی تأمین می گردد و در قالب اعطای کمک های نقدی و غیرنقدی بلاعوض صرفاً به افراد واجد شرایط در داخل شرکت و یا خارج از آن، در مواقع اضطراری همانند هزینه های درمان،تأمین جوی، سرقفلی تهیه جهیزیه، عوت و سایر بارهای سوانحی که تأمین هزینه و خسارت ناشی از آن ها توانم زندگی روزمره و عادی فرد را با مخاطره مواجه ساخته است اعطاء می گردد.وی در ادامه با اشاره به اینکه صندوق امید مهر توسط ۵ نفر به عنوان هیأت مؤسس راه اندازی شده است، گفت: پس از تدوین اساسنامه و ارسال به دبیرخانه و اصلاحات نهایی و برگزاری انتخابات هیأت اندازی این صندوق با ۵ نفر عضو اصلی هیأت امنا و یک بازرس شروع به کار نموده است.

مسئولیتهای اجتماعی در شرکت گاز استان سمنان به عنوان یکی از حلقتین اصلی سند استراتژیک و در سند نقشه حاکم قرار دارد که بر اساس آن در قالب اعطای کمک های نقدی و غیرنقدی و بر مبنای نیازهای اقتصادی و زیست محیطی و اجتماعی توسعه داده و نهایتاً به سطوح بالاتر و مختلف های اجتماعی پرداخته است که تشکیل این صندوق یکی از نمادهای این مهم تلقی می شود.

بیش از ۹۰۰ مجوز برای نصب داربست در سطح شهر صادر شد

به گزارش روابط عمومی معاونت خدمات شهری شهرداری اصفهان، حسین امیری با اشاره به برگزاری سیزدهمین دوره انتخابات ریاست جمهوری و ششمین دوره شوراهای اسلامی شهر و روستا در روز گذشته گفت: حضور پرشور در انتخابات سیزدهمین دوره ریاست جمهوری و ششمین دوره شوراهای اسلامی شهر و روستا نمایشی از همراهی وصف ناپذیر مردم بود.

وی گفت این حضور پرشور می‌تواند نویدبخش آینده‌ای روشن برای ایران عزیزمان باشد و امید است در آینده ای نزدیک بهترین انتخابات برای مردم گشوده‌مان رقم بخورد و حسن توسعه بیش از پیش هموار شود.

حسین امیری با اشاره به اقدامات شهرداری اصفهان در خصوص افزایش شور و شعف انتخاباتی گفت: شهرداری اصفهان تلاش کرد به منظور افزایش حداکثری حضور شهروندان در انتخابات از هیچ کوششی و همایی دریغ نشده و در همین راستا نسبت به صدور بیش از ۹۰۰ مجوز نصب بنر و تابلبت تبلیغات انتخاباتی در سطح شهر اقدام نمودیم.شهردار اصفهان افزود: اداره کل ارتباطات و روابط بین الملل شهرداری نیز در راستای افزایش مشارکت شهروندان در انتخابات ریاست جمهوری و شوراهای اسلامی شهر با اجرای دو مجموعه طرح که هر مجموعه شامل هفت طرح مختلف بوده اقدامات‌های شهری با محوریت تبیین اهمیت انتخابات را اجرایی نمود که در این راستا بیش از ۲۰۰ آموبوست و بیش از یکصد تک پایه و استرابورد نصب و آویزان گردید.

وی ادامه داد سازمان فرهنگی اجتماعی شهرداری اصفهان نیز با استفاده از ظرفیت تبلیغاتی خود ۴۴۰ عدد بانر سیمانی و ۱۵۰ عدد تک پایه و استند در سطح شهر نصب نمود.

حسین امیری قاعده دان به تمامی متقاضیانی که درخواست نصب بنر انتخاباتی داشتند که پس از اخذ مجوز از فرمانداری اصفهان طبق ضوابط و قوانین مجوز نصب داده شده که در این راستا مجوز بیش از ۹۰۰ بازدست و بنر صادر گردید و از نقاط مشخص شده نصب گردید.

امیری به نصب بیش از ۵۰۰ جایگاه تبلیغاتی در سطح شهر اشاره کرد و ادامه داد برای تبلیغات کاندیداها در تمامی مناطق ۱۵ گانه از سوی شهرداری اصفهان فضای مناسبی در نظر گرفته شد و به این منظور بیش از ۵۰۰ پنل تبلیغاتی در تمام مناطق شهرداری اصفهان نصب گردید.

آبرسانی سیار در برخی نقاط شهر اصفهان



در پی روز گذشته به دلیل افزایش دما و مصرف آب شرب، برخی نقاط شهر اصفهان از طریق تانکر های سیار تأمین شد.

حمید دلاور بهره برداری و توسعه خطوط انتقال آب آبفای استان اصفهان گفت: درساعات اوج مصرف روزهای گذشته مناطق دانشگران، کاوه، نارون، مولوی، میدان احمد آباد، میدان امام، حکیم شفایی، زندان مرکزی و بلوار شهید با کاهش فشار آب مواجه شدند که آب مورد نیاز این مناطق از طریق تانکرهای سیار تأمین شد.مجتبی اورنگی افزود: آب شرب بخشی از این مناطق به وسیله چهار تانکر، هر کدام به حجم ۶ هزار لیتر تأمین شد.

وی اعلام کرد: روز شنبه ۲۹ خرداد سال جاری، همچنین به دلیل کاهش فشار آب در زندان مرکزی، پنج تانکر ۱۲ هزار لیتری و سه تانکر ۶ هزار لیتری به زندان مرکزی اعزام و آب مورد نیاز این محل تأمین شد.

اورنگی با بیان این که هم اکنون در هیچ نقطه از شهر آبرسانی از طریق تانکر سیار صورت نمی گیرد و آب با فشار مداوله در شبکه توزیع موجود است، افزود: با وجود این به منظور رفاه حال شهروندان، تانکرهای آبفای استان اصفهان در تمام ساعات شبانه روز آماده اعزام و آبرسانی به مناطق مختلف شهر هستند.

وی به شهروندان توصیه کرد: برای دسترسی پایدار به آب شرب مصرف خود را در شبانه روز به میزان ۱۵ لیتر کاهش دهند تا با کمترین تنش بتوان تابستان سخت و گرم امسال را پشت سر گذاشت.

گازرسانی به روستای تاریخی سرابکلان در نیمه اول سال جاری پایان می‌یابد



ایلام_مدیرعامل شرکت گاز استان ایلام گفت عملیات گازرسانی به روستای هفت گردنگاری و تاریخی سرابکلان از توابع شهرستان سیروان تا پایان شهریور ماه سال جاری به اتمام می‌رسد.

عباس تمنی الهی در بازدید از روند عملیات اجرایی گازرسانی به روستای تاریخی سرابکلان افزود: در طول سالهای گذشته بدلیل نقدست تاریخی و باستانی روستا و عدم صدور مجوز هرگونه عماری در محدوده روستا از سوی سازمان میراث فرهنگی استان، متأسفانه اجرای گازرسانی به این روستا به تأخیر افتاد که خوشبختانه در ماههای پایانی سال گذشته با ارزیابی های فراوان، مقدمات مستعد و پیگیری‌های متعدد مراتجام پس از اعطاء تعاضو نامه اجرای معماری با اداره کل میراث فرهنگی استان، پس از برگزاره انجام و تهیه کلیشه پیمان، پیمانکار محلی از طریق فرآیند مناقصه انتخاب و از ابتدای سال جاری عملیات اجرایی گازرسانی به روستای مذکور شروع کرده.

وی افزود با توجه به اینکه این روستا دارای ۱۹۲ خانوار با ۶۹۹ نفر جمعیت می‌باشد، شهرستان سیروان است تصریح کرد: روستای سرابکلان یکی از مناطق تاریخی و روستای هدف گردشگری می‌باشد که با توجه به مطالبات مردمی و پیگیری‌های صورت گرفته برای دریافت خدمات مناسب و متناسب با سایر مناطق شهرستان، مورد توجه مسئولان در سطح ملی و استانی قرار گرفته‌است.

مدیرعامل شرکت گاز استان ایلام با بیان اینکه به منظور حفظ محیط زیست و جلوگیری از مصرف سوخت‌های فسیلی و تخریب عناگارها این شرکت قصد دارد که گازرسانی به روستاهای استان را به تمام برساند، تصریح کرد: تلاش می شود که در این روستا گاز گازرسانی تا پایان نیمه اول سال ۱۴۰۰ به اتمام برسد.

وی اضافه داد: استان ایلام می اکنون بر اساس شاخص های تعریف شده و میزان خانوار برخوردار از گاز در زمره استان‌های بسیار کشور قرار دارد.

تمنی الهی تصریح کرد: به منظور سبز شدن مصرف‌انرژی در کل استان و اعتام گازرسانی به روستاهای باقیمانده دارای توجیه اقتصادی و فنی، شرکت گاز استان ایلام برنامه های متنوعی در دستور کار قرار داده است که به مرور زمان تا پایان سال اجرایی می‌شوند.

مدیرعامل آب و فاضلاب استان:
ایلام ۱۳۰ لیتر در ثانیه افزایش مصرف آب دارد



مدیرعامل شرکت آب و فاضلاب ایلام گفت متوسط میزان مصرف آب در این استان ۱۵۰ لیتر در ثانیه است که این میزان اکنون به ۲۸۰ لیتر در ثانیه افزایش پیدا کرده است.

«فرامرز تیموری» اظهار داشت: متوسط مصرف آب در مناطق روستایی استان ۱۲۰ لیتر در ثانیه بوده که این میزان نیز اکنون به بیش از ۲۲۰ لیتر در ثانیه افزایش پیدا کرده است.

وی با بیان اینکه هم اکنون میزان مصرف آب در مقایسه با مدت مشابه سال گذشته به دلیل گرونا ۲۰ درصد بیش تر است افزود: مردم برای حفظ سلامتی خود پس از شیوع گرونا و تأکید بر شستن مرتب دست ها و وسایل خود اکنون با افزایش مصرف آب مواجه شدند که اکنون در سال جاری با تداوم این مصرف آن را با مشکل مواجه می کند.

مدیرعامل شرکت آب و فاضلاب ایلام یادآور شد: استان ایلام با کارهای زیربنایی مواجه شد.زیرا هر سال گرما از ابتدای خرداد ماه شروع می شد اما به دلیل کاهش زودهنگام جوی مردم ایلام از ابتدای اردیبهشت ماه افزایش دما را تجربه کردند.

«تیموری» با بیان اینکه به شهرستان ایلام، ملکشاهی و روستاهای چوار با شرایط خاص کمبود آب مواجه اند، اضافه داد: برای کنترل و مدیریت مصرف آب در این استان و جلوگیری از قطعی آن در طول روز، در برخی مناطق جیره بندی آب آغاز شده است.

وی با اشاره به اینکه آب شهر ایلام از ۲ منبع اصلی چشمه های گل گل و سد ایلام تأمین می شود، اضافه کرد: سال گذشته شکستگی خطوط انتقال آب موجب هدررفت ۶۰ میلیون لیتر در ثانیه آب در شهر ایلام می شد که با تعمیر آنها اکنون آب خط لوله گل گل بدون هدررفت و دارای شرایط نرمال است.

مدیرعامل شرکت آبفای ایلام با بیان اینکه هم اینک آبرسانی به ۲۲ روستا به صورت سیار انجام می‌شود، بیان داشت برنامه این شرکت برای ۳ سال آینده اتمام آبرسانی سیار در تمامی روستاهای تحت پوشش است.

«تیموری» با اشاره به نقش رسانه ها در فرهنگ سازی در مصرف آب تصریح کرد: با توجه به بحران آب در سالجاری رسانه ها در اطلاع رسانی و افزایش آگاهی مردم نسبت به مسائل مربوط به آب و اشاعه رفتار صحیح مصرف آب نقش به سزایی را ایفا می کنند.

حضور ۷۵ شرکت از ۱۲ استان کشور در نمایشگاه قطعات خودرو اصفهان

هفتمین نمایشگاه تخصصی قطعات خودرو و صنایع وابسته اصفهان از یکم تیرماه و با حضور ۷۵ شرکت از استان‌های مختلف کشور آغاز می‌شود.

به گزارش روابط عمومی شرکت‌های نمایشگاهی استان اصفهان، هفتمین نمایشگاه تخصصی قطعات خودرو اصفهان، که تا چهارم تیرماه و به مدت چهار روز در محل دائمی نمایشگاه‌های بین‌المللی استان برپا خواهد بود، شرکت‌های فعال در زمینه تولید قطعات خودرو را گرد هم خواهد آورد تا جدیدترین فعالیت‌ها و پیشرفت‌ترین پتانسیل‌های خود را در معرض بازدید متخصصان، کارشناسان و علاقه‌مندان به این حوزه قرار دهند.

در این دوره نمایشگاه ۹۵ شرکت از ۱۲ استان اصفهان، فارس، تهران، البرز، قزوین، خوزستان، خراسان رضوی، مرکزی، آذربایجان شرقی، چهارمحال و بختیاری، همدان و مازندران حضور خواهند داشت و دستاوردها و توانمندی‌های خود را در ۹۰۰۰ مترمربع فضای نمایشگاهی به نمایش خواهند گذاشت.

شرکت‌کنندگان در هفتمین نمایشگاه تخصصی قطعات خودرو و صنایع وابسته اصفهان در زمینه قطعات و مجموعه‌های خودرو، قطعات موتور، اعم از قطعات الکترونیک خودرو، ماشین‌آلات و تجهیزات قطعه‌سازی، تحقیقات و طراحی مهندسی، مواد اولیه و تجهیزات ماشین خودرو، بازرگانی و خدمات پس از فروش، لوازم ترابری خودرو، تعمیر و نگهداری خودرو، محصولات واکنشی و شوینده خودرو، سیستم‌های ناشی، تولینگ بیمه و... فعالیت دارند و نتایج فعالیت‌های آن‌ها سنجیده شده تا این نمایشگاه به یک نمایشگاه جامع در حوزه قطعات خودرو تبدیل شود.

از جمله برندهای فعال در این نمایشگاه می‌توان به ایران یاسا، نگار خودرو، مثلیران، دانشمند پوشاکس، آیون پالاک، رینگ سازه، پارس آلیاژ، پیشرو پارت سپاهان، کمپانیون، یکتا باتری، فرار باتری، ایران دکو، البرز خاورسان، TLG، گروه بازرگانی قطعه سبز، تایان موتور اسپادان، همگام خودرو و آسمان اشاره کرد.

حضور شرکت‌ها و برندهای شاخص حوزه قطعات خودرو در این رویداد نمایشگاهی، حضور استان‌های متعدد و بیشتر در مقایسه با دوره‌های گذشته و افزایش متراژ خالص نمایشگاه نیز از جمله ویژگی‌های هفتمین نمایشگاه تخصصی قطعات خودرو محسوب می‌شود.این نمایشگاه که از ساعت ۱۰ تا ۱۸ روزهای یکم تا چهارم تیرماه در محل دائمی نمایشگاه‌های بین‌المللی استان اصفهان برپا می‌شود، طی چهار روز برگزاری میزبان متخصصان، کارشناسان، فعالان و علاقه‌مندان به حوزه قطعات خودرو خواهند بود.

بیانیه تقدیر شورای هماهنگی تبلیغات اسلامی ایلام از حضور نمایشایی مردم در انتخابات

شورای هماهنگی تبلیغات اسلامی استان ایلام با صدور بیانیه ای از حضور حداکثری و نمایشایی مردم استان ایلام در انتخابات ۲۸ خرداد تقدیر کرد.

شکر و سپاس خداوند قادر متعال به پیشی نعمت بی‌بدیل عشت به دین، وفادار و با بصیرت خلق حماسه های بیه یادماندنی وافقه سازاز حاکمیت شجاع و فرزانه ملت عوشمند و وظیفه شناسی که نرماستایی ترین وضعیت بعد از پیروزی انقلاب اسلامی، اعم از آشار روانی و حتی شرایط کرونایی تحت تاثیر قراردهنده عرصه های سیاسی-اجتماعی، جنگ روانی بازیگران سلطه و استکبار و بخصوص گلایه مندی تنوه مردم از وضعیت اسفبار اقتصادی و تنگنای معیشت وتورم ناشی از تشدید فشار، تحریم های ظالمانه وبی تدبیری عده‌دار، با تصمیم عوشمندانه تاریخی و حضور پرشور، حیرت انگیز و حلاقی درخشید و شعب اخذ رای زیائرین فصل همبستگی و حماسه را به تصویر کشید و گوهر درخشان جزم و اراده ملی را فریاد جهانیان به نمایش گذاشت.

اینک با خضوع و خشوع در برابر بارگاه اقدس احدیت جل و علا و تبهه سپاس برخاک نشینیم؛ با زبان قاصر و بایه الکان وظایم بادلوان از وصف عظمت این حماسه بالشکوه و تاریخی واقع بیانیه ۲۸ خرداد ۱۴۰۰ که ست افتخار و دوک زرین دیگری در کارنامه درخشان ملت شریف ایران اسلامی افزوده شد و باطل السحر سیاه نمایی امپراتوری رسانه ای نظام سلطه و فریب طوفانگن گردیده واشتعاه‌ام پایه های مردم سالاری دینی و پیوند ناگسستنی ملت با امام را جیت بخشید؛ موهبت الهی حماسه حضور ۲۸ خرداد۱۴۰۰ را به پیروز حقیقی این آزمایش الهی -سیاسی؛ اعلنا ملت نمونه تاریخ و ما بصیرت ایران اسلامی؛ مقتدای عظیم الشان خود،تبار و جانمایا بصیرت آیت الله العظمی امام خامنه ای « ادام الله ظله الوارف » تبریک عرض نموده ویا تهنیت به منتخب مردم؛ مزید توفیقات آنها را از عزت پروردگار همگان یواقیق تمنی به توفیق ها و مسئولیات و خیر خواستاه و با عالمیت از شعارهای تحت توجهات خامنه ای حضرت بقیه الله الاعظم « عجل الله فرجه الشریف » را از بارگاه ربوبی حل و علا مسئلت می نماید.

بازدید مدیرکل راه و شهرسازی استان البرز از اداره کل هواشناسی استان

مدیرکل راه و شهرسازی استان البرز در رأس هیأتی از اداره کل هواشناسی استان بازدید و ضمن بررسی امکانات و نحوه فعالیت کارشناسان این اداره کل از تلاشهای مدیر کل و کارشناسان اداره کل هواشناسی استان البرز تقدیر و تشکر نمود.

به گزارش اداره کل ارتباطات و در اطلاع رسانی اداره کل راه و شهرسازی در ابتدا آرش پهلوود – مدیرکل هواشناسی استان البرز ضمن خوش آمدگویی به مدیر کل راه و شهرسازی و هیئت همراه اطلاعاتی در خصوص تجهیزات و نحوه فعالیت و همچنین پیش بینی وضعیت هوا و سنجش آلودگی ارائه نمود و بیان داشت در سال جاری و با تلاش کارشناسان هواشناسی و پایش مداوم سامانه های بازرسی توانستیم این اطلاعات را در اختیار کارشناسان، دانداران و صنعتگران شهرها و روستاهای استان البرز قرار دهیم و طبق آمار و اطلاعات واصله این کار باعث رشد تولید و طولانی تر شدن عمر و زیان دراق آنها شده است.

مدیرکل راه و شهرسازی استان البرز نیز ضمن تقدیر از مدیرکل و کارشناسان هواشناسی بیان داشت امیدواریم در آینده نزدیک با همکاری جوانان نخبه و شرکتهای دانش بنیان شاهد رشد بیش از پیش صنعت هواشناسی در کشور باشیم و بتوانیم در این حوزه ضمن خودکفایی و قطع وابستگی به خارج از کشور، تولید کننده و صادر کننده خدمات و تجهیزات نیز باشیم.

در پایان رامنا خالقی رئیس شورای هماهنگی راه و شهرسازی استان البرز گفت تمام تلاش خود را در جهت پیشرفت این صنعت کشور در استان البرز بسیار حائز اهمیت می داند بنابراین سعی می کنیم تا در آینده و با پیش بینی و بررسی دقیق آمار و اطلاعات از حوادث طبیعی و آلودگی هوا جلوگیری شود.

مدیر عامل شرکت توزیع برق اصفهان خبر داد!

برخورد با پر مصرف های بخش های تجاری و صنعتی

مهندس پورمیران مدیر عامل شرکت توزیع نیروی اصفهان در نشست هم اندیشی با نمایندگان مردم در مجلس شورای اسلامی گفت برای افزایش پایداری و اطمینان شبکه باید راهبردی جدیدی را مورد بررسی قرار دهیم و دلایل اینکه سرمایه گذاری در بخش نیروگاهی سرمایه گذاری نمی شود را بایستی واکاوی نمود

وی در ادامه تصریح کرد ایجاد نیروگاه جدید به منظور کمبود تولید کار منطقی نیست چرا که سرمایه های کلان را باید در این سیر هزینه کرد تنها به این دلیل که مشترکان خواهان افزایش مصرف هستند

وی افزود : فضای احداث خطوط انتقال و توزیع وجود ندارد و با یک نگاه می توان به بی نتیجه بودن آن پی برد و تنها راه جلوگیری تولید و مصرف بهینه مصرف نمودن است

وی گفت با تعریف که شغل مشترکین تجاری و صنعتی می توانیم فرایند مدیریت مصرف را نهادینه کنیم چرا که اکنون با توصیه ها و اطلاعیه هایی که به مشترکین تجاری و صنعتی داده می شود همچنان شاهد افزایش مصرف این مشترکین هستیم و در صورتی که گذشته تعریف شود خود مشترکین تلاش می کنند که میزان مصرف خود را کاهش دهند

در ادامه این جلسه مهندس غلامرضا نوری رییس پدارک فن آوری های نوین شرکت توزیع برق اصفهان به قابلیت های این مجموعه اشاره کرد و گفت : در بخش توزیع برای اولین بار در کشور چنین مرکزی ایجاد شده است که آخری دستاوردهای روز دنیا را در این مرکز می توان مشاهده کرد.

وی عنوان کرد ۵ سال گذشته پدارک فن آوری های پدارک آغاز بود که با حمایت های مهندس پیر پیران تبدیل به چنین مرکزی شد که در ۲ محور اصلی تعریف شد اول اینکه این مجموعه

منطقه شاهرود میزبان مدیر عامل انجمن اعضاء عضو ایران

همزمان با سفر آزادی خرمشهر جلسه ویدیو کنفرانس در خصوص امنیت و پاسداشت روز اعدای عضو و پیوند اعضاء در منطقه شاهرود برگزار شد.

به گزارش روابط عمومی شرکت ملی پخش فرآورده های نفتی منطقه شاهرود - این جلسه ویدئو کنفرانسی در ارتباط با امنیت و پاسداشت روز اعضاء عضو و پیوند اعضاء (آپوپسی) با حضور مدیر عامل انجمن اعدای عضو ایران، - مرکز ناظم دکتر تجلی راده، مدیر شرکت ملی پخش فرآورده های نفتی منطقه شاهرود و همکاران ستادی با رعایت کامل شیوه نامه های بهداشتی در ستاد و نواحی تابعه و در محل سالن جلسات برگزار شد.

تجلی زاده در این جلسه با اشاره به وضعیت اعدای عضو در کشور گفت: آمار اعدای عضو در سال ۹۸ قابل از شیوع کرونا در ایران، ۱۰۸۰ اعضا و میزان PMP ثبت اعدادکنندگان مرگ مغزی به جمعیت ۱۴۲ نفر بوده و در طول ۲۰ سال گذشته حدود ۲۰ برابر ارتقا پیدا کرده است. البته باتوجه به جمعیت ۸۳ میلیونی کشور PMP مورد انتظار ایران باید نزدیک به ۲۰ و در حالت ایده آل ۵۰ باشد.

وی افزود : طبق آیین نامه وزارت بهداشت در بخش پیوند هر دانشگاهی موظف است یک واحد فراهم آوری اعضا داشته باشد ، در حال حاضر ۵۶ واحد فراهم آوری اعضا در کشور داریم.

وی ضمن معرفی دوره آموزشی آپوپسی و اهداف آن افزود: آپوپسی تنها یک برنامه آموزشی نیست که با رعایت موارد آن قادر می تواند با افزایش دانش فنی پزشکان و کارشناسان مرتبط در ارتقای PMP موثر باشد . طبق بررسی های انجام شده در این دوره ، ۵۰ درصد بحث اعدای عضو به مسائل فرهنگی ربط پیدا می کند ولی آنچه باید بگویم این است که مداخله در گرفتن مشکل عضله ما در بحث فراهم آوری و پیوند اعضا به مشکلات تریبونالی و عدم همکاری مناسب مسئولین ستادی دانشگاه های علوم پزشکی به عنوان متولیان این امر بر می گردد. قطعا اولین گام در اثربخشی دوره آموزشی آپوپسی همراه کردن مسئولین ستادی و رفع مشکلات زیر ساختی است که به موارات آن ها می توانیم فرهنگ سازی نیز انجام دهیم .

دکتر تجلی راده در پایان با اشاره به اهمیت اعدای عضو گفت: بجاست من آدم ها از بزرگ پول به میسنم و عدم نیاز به افزایش درون انسانی مازاد بیانگر اهمیت موضوع است.

آغاز برخورد قانونی با دارندگان پمپ های آب غیرمجاز در اصفهان

مدیر روابط عمومی و آموزش همگانی شرکت آب و فاضلاب استان اصفهان با اعلام این خبر گفت نصب تعداد زیادی پمپ غیرمجاز بر روی شبکه آبرسانی شهرها و روستاهای تحت پوشش که منجر به کاهش شدید فشار، قطع آب و اختلال در امر آبرسانی مذکاله به مردم شده بود شرکت آب و فاضلاب استان اصفهان در نامه ای از دادستان محترم عمومی و انقلاب استان اصفهان درخواست مجوز قانونی برای برخورد با افراد متخلف کرد.

مهرداد خورسندی گفت خوشبختانه مقام محترم قضائی با این درخواست موافقت و اجازه برخورد با متخلفین پرمصرف صادر کردند که نظامر به استفاده نامشروع از آب در شرایط فعلی می کنند و مشترکینی که اقدام به نصب پمپ مستقیم بر روی شبکه نموده اند، متکر کرد.

وی افزود: برهمین اساس از ابتدای هفته جاری عملیات شناسایی و قطع انشعاب مشترکان متخلف آغاز شد و گروه های مروج مصرف بهینه آب آقای استان اصفهان با حضور شهروندان نیروی انتظامی اجازه دارند ضمن رعایت موازین شرعی، قانونی و حقوق شهروندی، نسبت به شناسایی و قطع انشعاب آب افراد متخلف اقدام کنند.

سخنگوی آبفای استان اصفهان افزود: تذبیقی است به مخلص این که افراد متخلف نسبت به جمع آوری پمپ مستقیم و نصب پمپ و مخزن ذخیره براساس استانداردهای تعریف شده اقدام کنند، انشعاب آب آن ها دوباره وصل خواهد شد.

وی با بیان این که در حال حاضر شبکه آبرسانی اصفهان بزرگ با ۲۴۰۰ کیلو متر از لابه لابه کمبود آب مواجه است گفت: پمپ های غیرمجاز، مدیریت شبکه و عدالت توزیع آب را از دست شرکت آبفا خارج می سازد و به همین دلیل شرکت آب و فاضلاب استان اصفهان شناسایی و قطع انشعاب آب متشرکین متخلف را در دستور کار جدی قرار داده است.

وی در عین حال از شهروندان خواست در صورت مشاهده پمپ های غیر مجاز، مراتب را به سامانه ارتباط با مشتریان آبفای استان اصفهان ۱۲۲ اطلاع دهند.

اضافه می کنیم به ارتباط پدهای ۴۰۳۴ و ۴۰۳۹ این شعه عملیاتی شرکت های آب و فاضلاب نصب پمپ مستقیم روی شبکه آبرسانی ممنوع است و شرکت های آبفا می توانند انشعاب این گونه مشترکین را تا زمان رفع تخلف به صورت موقت قطع کنند.

معاون عمرانی استانداری مازندران خبر داد:
ادامه کاربرسانی به مناطق کوهستانی مازندران

معاون هماهنگی امور عمرانی استاندار مازندران گفت: کاربرسانی به مناطق کوهستانی با همکاری دستگاههای اجرایی مرتبط اجرایی خواهد شد.

به گزارش روابط عمومی شرکت گاز استان مازندران، «شهریور رادویان» ۴ در جلسه بررسی و رفع مشکلات اجرایی کاربرسانی منطقه رستویی سوادکوه با تاریخ هفته کرامت و فرزانگی از حضور مردم در انتخابات اخیر، اظهار کرد پروژههای عمرانی استان در راستای جلب رضایت مردم باید با سرعت بیشتری انجام گیرد.

وی ادامه داد: مدیران دستگاههای اجرایی تا آخرین روز مسئولیتشان باید مسئولانه و جهادی پیگیر عقدههای مناسب به مردم باشند.

رادویان با تأکید بر اینکه در چند سال اخیر کاربرسانی به روستاهای بالادست در اولویت برنامههای استان مازندران قرار داشت به طرح کاربرسانی به مناطق نوشدست عضو کارگروه اشتغال استان افزود: این همکاری باید ادامه داشته باشد تا شاهد توسعه متحقق شود.

در ادامه «شعله بیگلریان» سرپرست شرکت گاز مازندران برنامه کاربرسانی به ۱۱۶ روستا در منطقه کوهپایه ای را تا پایان سال ۱۴۰۰ و بهرهبرداری از این طرحها به گونهای که ضریب پوشش کاربرسانی روستایی به بالای ۸۵٪ درصد برسد، از اهم برنامههای اولویتدار شرکت گاز استان مازندران در سال جاری برشمرد.

به گفته وی، هم اکنون تعداد مشترکان خانگی در زمینه کاربرسانی به شهرها و روستاها ۱۰ هزار مشترک جدید پذیرش و تعداد کل مشترکین استان به یک میلیون و ۸۱۴ هزار و ۲۰۵ مشترک رسیده است.

با ۲۰ درصد صرفه جویی در مصرف آب از تنش کم آبی در تابستان عبور نماییم



به مناسبت هفته صرفه جویی در نشست خبری با اصحاب رسانه ، محمد طاهری مدیرعامل شرکت ضمن تبریک نیمه گذاشت پایان دادن به الی هفته نیز ماه هر سال هفته صرفه جویی در مصرف آب نگذاری شده است که در این یک هفته برنامه های متنوع و مختلفی را برای اجرا درنظر داریم ....

طاهری در این نشست افزود : هر ساله در هفته صرفه جویی در مصرف آب اصحاب رسانه قبول زحمت نموده و خصوصا در پیک مصرف بطور مطلوب پوشش خبری انجام شده که جای تقدیر دارد.

وی تصریح کرد با شروع فصل گرما که امسال شاهدان هستیم تقریبا از اوایل خرداد ماه فصل گرما شروع شده و در هفته حوادث بیشتر از ۳۵ تا ۴۰ درجه است و مردم مزید بر نیز با توجه به وضعیت وجود ویروس کرونا مصرف آب نسبت به مدت مشابه سال گذشته بیشتر شده است که حدود ۴۳ درصد کاهش تولدات آسمانی را روبرو هستیم که خیلی از مناطق سطحی و زیرسطحی که شده و آبهای پشت سد ها، ۴۵ تا ۹۵ درصد کم شده است. وی افزود: ۲۱۰ روستا و ۲۱ شهر را تحت پوشش شرکت داریم که ۱۰۰ درصد مردم شهرها از خدمات آب شرب سالم برخوردارند.

طاهری با اشاره به الگوی مصرف آب در استان اظهار داشت الگوی مصرف در استان ۱۵ متر مکعب در ماه تعیین شده است که مشترکان خانگی با مصرف آب کمتر از ۵ مترمکعب در ماه مصرف انجام گرفته با بالا رفتن درصد مراقبت و بالطبع با توجه به رعایت پروتکل های بهداشتی مصرف آب هم افزایش رو داریم.

در ادامه طاهری با بیان اینکه فشلی برق، اتفاقات آب را در پی دارد یکی از دغدغه های شرکت دانسته و افزود امیدواری کرد با برنامه ریزی های صورت پذیرفته و با شرایط عادی پیش برویم و در استان مشکل کم یا بی آبی نداشته باشیم.

مدیر عامل شرکت در مورد آبرسانی به روستاها گفت در برخی از روستاها که با کم آبی مواجهیم آبرسانی سیار انجام و پیش بینی می شود ۴۳ روستا در تابستان سال جاری آبرسانی کردند.

طاهری یادآور شد: با ۲۰ درصد صرفه جویی در مصرف آب از تنش کم آبی در تابستان عبور نماییم بعنوان مثال جهت جلوگیری از هدررفت آب ویژه آقایان ۴۵ دقیقه دوش گرفتن و هزینه آب مصرفی آنان رایگان محاسبه می شود و منابع برای مشترکینی که بیش از ۲۰ مترمکعب آب مصرف می کنند مشترکین پرمصرف قلمداد می شوند.

وی اظهار داشت : از اصحاب رسانه تقاضا مند که بحث فرهنگ سازی و بصرفه جویی آب را بهتر به نمایند و اطلاع رسانی لازم را در این زمینه به مردم جزیر انجام دهند و اسامی آمار ها و پیش بینی های مشعول طرح آب امید شده و هزینه آب مصرفی آنان رایگان محاسبه می شود و منابع برای مشترکینی که بیش از ۲۰ مترمکعب آب مصرف می کنند مشترکین پرمصرف قلمداد می شوند.

وی اظهار داشت : از اصحاب رسانه تقاضا مند که بحث فرهنگ سازی و بصرفه جویی آب را بهتر به نمایند و اطلاع رسانی لازم را در این زمینه به مردم جزیر انجام دهند و اسامی آمار ها و پیش بینی های مشعول طرح آب امید شده و هزینه آب مصرفی آنان رایگان محاسبه می شود و منابع برای مشترکینی که بیش از ۲۰ مترمکعب آب مصرف می کنند مشترکین پرمصرف قلمداد می شوند.

معاون توسعه شرکت فولاد مبارکه:

کاهش ترافیک و ایمن سازی جاده ای و ریلی شاهراه مواصلاتی استانهای اصفهان چهارمحال و بختیاری و خوزستان



شرکت فولاد مبارکه با سرمایه گذاری ۵۰ میلیارد ریالی اتصال پل ریلی جدید مجتمع فولاد سبا به راه آهن جمهوری اسلامی ایران را به بهره برداری رسانده تا علاوه بر حمل بار مطمئن به مجتمع فولاد مبارکه برای سبا و کاهش ترافیک از نقاط عرضی و فوتی که در سنوات گذشته رخ می داد جلوگیری شد.

آیین افتتاح و بهره برداری اتصال پل ریلی جدید مجتمع فولاد سبا به راه آهن جمهوری اسلامی ایران، به صورت ویدئو کنفرانس برگزار شد.

احمد سعید یخشی، معاون توسعه شرکت فولاد مبارکه در این مراسم اظهار کرد طی مکاتباتی که شرکت فولاد مبارکه مقام آغرنی پل راه آهن مجتمع فولاد سبا (جاده اصفهان-زرین شهر) توسط مدیریت بحران استانداری اصفهان، فرمانداری شهرستان زرین شهر اطلاع داده شد، هرچند این پل بارها مرمت شد اما به علت بار ترافیکی شدیدتین اقدامات مهندسی و بهره برداری از وزن افزون با بهره گیری از چندین ستون، طرح پل راه آهن مجتمع فولاد سبا (جاده اصفهان- زرین شهر) از ۲۵ دی ماه تهیه شد و با همکاری شهرداری فرمانداری شهرستان زرین شهر و شرکت سیمین میاهان در تاریخ سوم بهمن ماه ابلاغ و در تهم خرداد ۱۴۰۰ به بهره برداری رسید.

محدودیت در افتابه ای اشاره به تصریق ۲۵ متری در زمین و شمع کوبی گفت: دو عرشه ۵۵ تنی به ارتفاع ۶.۵ متر نصب شد و در مقطع دیگر یک ساخت و نیم جاده بسته شد و از طریق عبور قطار بر ریل محور این پل به بهره برداری رسید که لازم است از ریلی راه تشکر کنیم

وی نیان کرد کل مرحله گذاری پل راه آهن مجتمع فولاد سبا (جاده اصفهان- زرین شهر) ۵۰ میلیارد ریال بود که در بدت رنج ماه در یک کار گروهی به ثمر نشست و اهمیت این پروژه در این نکته مستتر است که این منطقه در شاهراه مواصلاتی استانهای اصفهان، چهارمحال و بختیاری و خوزستان است که بار ترافیکی گسترده ای دارد.

مدیر درمان تامین اجتماعی ایلام:

ایجاد مراکز درمانی مطالبه بحق بیمه شدگان است



ایلام-مدیر درمان تامین اجتماعی استان ایلام با بیان اینکه جام الصحه است، گفت: سازمان تامین اجتماعی خدمات متنوعی به بیمه شدگان ارائه می دهد که های تقدیر و تشکر دارد.

با بیان اینکه خدمات تامین اجتماعی جام الصحه است، گفت: سازمان تامین اجتماعی خدمات متنوعی به بیمه شدگان ارائه می دهد که های تقدیر و تشکر دارد.

شاپور هادیزاده با اعلام آمادگی جهت تهیه زمین برای ساخت درمانگاه تامین اجتماعی در آبدان، افزود: مردم این شهرستان از اقتدار آسیب پذیر هستند که نیازمند توجه ویژه هستند.

در پایان این دیدار مدیر درمان ایلام از چند قطعه زمین جهت ساخت درمانگاه تامین اجتماعی در این شهرستان به همراه شهردار و شورای اسلامی بازدید کرد.

امام جمعه ایلام:

تلاش رسانه ها برای ترغیب مردم در انتخابات قابل ستایش است



نماینده ولی فقیه در استان و امام جمعه ایلام ضمن تشکر از مشارکت حداکثری در انتخابات استان بی بدیل دانست و گفت: با تلاش اصحاب رسانه و وی کار آمدن مردم توانستیم باز هم جزو سه استان برتر از نظر مشارکت سیاسی باشیم.

حجت الاسلام والمسلمین آیه نور کریمی تبار در نشست با اصحاب رسانه استان اظهار داشت با انجام و اطلاع رسانی رسانه های عمومی، باگرگیری ظرفیت متصدران و متخدان و کلیه دستگاه ها موفق شدیم بازار هم در این استان حماسه ای توسط مردم رقم زده شد و برگ زرین دیگری بر افتخارات این استان افزوده شد.

وی افزود: اعتماد رسانه ها برای ترغیب مردم به مشارکت متماکری قابل ستایش است و آنان در این راستا از هیچ مدد گذشته تمام تلاش خود را بکار گرفتند.

امام جمعه ایلام تأکید کرد: وحدت و همدلی برای جهتدهی افکار عمومی و ترغیب مردم به امید گزینی قابل تحسین بود که اگر چنانچه تلاش اصحاب رسانه های این استان در سایر استان ها تکرار می شد نرخ مشارکت در انتخابات بیش از این رقم بود.

حجت الاسلام کریمی تبار بیان کرد: با توجه به مشکلات اقتصادی، برنده انتخابات مردم بودند و سرشکست خود را رقم زدند که امیدواریم وضعیت کشور متحول شود.

وی در ادامه با اشاره به روند انتخابات مهم و رویدادهای آسیب انتخابات را خرید آرا دانست و گفت مناسفانه حواشی زیادی در خصوص خرید آرا شنیده می شود که این اقدام دردناک شایسته مردم نیست.

نماینده ولی فقیه در استان ایلام اضافه کرد کسی که با رأی خود آرا برنده انتخابات می شود، ان شخص بطور قطع نمی تواند سلامت خدمت به مردم را داشته باشد، در این راستا اصحاب رسانه وظیفه دارند بدون واهمه و شتاه‌ها وارد شوند و افرادیکه آرا مردم را خریداری کردند، باید در جامعه مردود شوند.

حجت الاسلام کریمی تبار اظهار کرد: تاسفبرای که خرید آرا می کنند هر چند برنده انتخابات نباشد باید مورد مواخذه قرار بگیرد تا از این پس شاهد اینگونه وقایع ناگوار و شکاف نباشیم.

وی در ادامه با تسلیت درگذشت حاج سلمی شهرداری پاسمان مهدوی و پاسیگی، گفت همه ما سفارگر یک کاروان هستیم میجبان کنه ما قایم قرسانی می کنیم فرشتگان هم اعمال ما را می نگارند و باید در آن دنیا هم جوابگو و اعمال شود بنابسرین این نشست برخی از اصحاب رسانه نکته نظرات خود را ارایه کردند.

رئیس سازمان سیما منظر و فضای سبز شهری شهرداری کرج:
طرح جامع آب خام برای آبیاری فضای سبز شهری اجرا می‌شود

کرج- الموتی- رئیس سازمان سیما منظر و فضای سبز شهری شهرداری کرج از اجرای طرح جامع آب خام و برنامه‌های سازگار با کم آبی در مناطق ۱۰ شهر خبر داد.بیمان یعقوبی پور در گفت و گو با خبرنگار پایگاه خبری کرج امروز، با اشاره به بحران کمبود آب، توجه به اهمیت توگاله آب و فضای سبز را موثرترین موضوع در این خصوص دانست و افزود: بهترین راه مقابله با کم آبی و مدیریت صحیح منابع آب و حفظ و نگهداری فضای سبز، سازگاری با کم آبی است که سازمان سیما، منظر و فضای سبز شهری شهرداری کرج با بهره گیری از تمام ظرفیت های فضای سبز شهری، تحقق این مهم را در دستور کار خود قرار داده است.

وی در تشریح مصلحات موجود در زمینه کمبود آب گفت: بر اساس اعلام وزارت نیرو دمای هوا در بهار ۱۴۰۰ حدود دو تا سه درجه بیشتر از میانگین بلند مدت کشور بوده است و پیش بینی می‌شود که دمای هوا در تابستان نیز اختلاف بیشتری از میانگین بلند مدت داشته باشد.

بر این اساس دمای هوا در دامنه‌های جنوبی البرز طی تابستان حدود یک تا ۱.۵ درجه سانتیگراد بیش از ارتفال پیش‌بینی شده است که این موضوع موجب کمبود بیشتر آب و تبخیر آن می شود.مخاص پور ادامه داد در این شرایط سازگار با تغییر نیز واضحت خوبی نداشته و در برخی از مناطق آب بلندت سطحا نسبت به سال گذشته حدود ۲۰ درصد کاهش شده است تالابها و دریاچه‌های کشور نیز شرایط خوبی ندارند.

بنا تماسی این‌ها ما نسبت که مسئولان از تمامی روش‌های مدیریت منابع آبی در کشور استفاده کنند.رئیس سازمان سیما، منظر و فضای سبز شهری شهرداری کرج با اشاره به شرایط اقتطوب عنوان نمود: گفت در این وضعیت ایستگاههای تزریقها باید باتوجه به درنظر گرفتن این شرایط بروی مصرف آب موجود برنامه‌ریزی کنند و ارزش قطره قطره آب را بدانند پرداخ در حال حاضر کمبود آب جدی است.وی افزود: سازمان سیما منظر و فضای سبز شهری با توجه به اهمیت موضوع آب و ضرورت صرفه جویی در منابع آبی، ضمن تقویت ساختار امور اجرایی آب پیشبرد طرح جامع آب خام و برنامه های سازگار با کم آبی در مناطق ۱۰ گانه شهر کرج را در اولویت برنامه های اجرایی قرار داده است.

خاتمی با بیان اینکه سازمان سیما منظر و فضای سبز شهری شهرداری کرج مجموعه ای از فعالیت های سازگار و عملیاتی را در بخش کاهش سرانه مصرف آب در فضای سبز درون شهری و جلگیری های پیرامون شهر به انجام رسانده از برخی از این فعالیت ها یاد کرد و گفت اجرای اقدامات مواثر در خصوص اجرای شبکه یکپارچه خطوط انتقال آب خام مورد نیاز فضای سبز در سال های اخیر از جمله این فعالیت ها به شمار می رود به طوریکه تاکنون بیش از ۲۱۸ هزار متر خط لوله در شهر کرج و حاشیه پیرامونی اجرا شده است.

به گفته رئیس سازمان سیما منظر و فضای سبز شهری شهرداری کرج از دیگر اقدامات این سازمان در این زمینه می توان به اجرای ۱۲ هزار متر لوله گذاری لوله آب خام در حاشیه اتوبان، گلستان، شهرک باغملی، بلوار پرستار، کمربندی مهرشهر و ... در سال ۹۹ اشاره کرد که این اقدام منجر به تامین آب خام عرصه های فضای سبز و عدم استفاده از آب شرب جهت آبیاری شده است.

قطع ۸۰ انشعاب غیرمجاز آب در ساوجبلاغ

۸۰ فقره انشعاب غیرمجاز آب مربوط به فضای سبز شهرعدیه هنگام وباغ‌های ساوجبلاغ شناسایی وجمع آوری شدند.

مهندس علی حسینی خواه مدیریت آبفای شهرستان ساوجبلاغ با اعلام این خبرگفت: با توجه به ضرورت تامین آب شرب شهروندان شهرعدیه هنگام در آمار روزهای گرم تابستان تعداد ۳۰۰ فقره از انشعابهای غیرمجاز فضاهای سبز شهری در شهرعدیه هنگام شناسایی وجمع آوری شد که با این اقدام ظرفیت ذخیره سازی آب درمخازن این شهر افزایش یافت

وی افزود: کاهش نزولات آسمانی وافزایش روند هنگام گرمای هوا از یکسو وافزایش مصرف آب از سوی دیگرباعث شد تا برای جلوگیری از تنش آبی ما تشکیل گروه های قطع ووصل انشعاب ویا حضور نمایندگان حقوقی شرکت تعداد ۵۰ فقره انشعاب غیرمجاز مربوط به باغ وباغ ویلا ها دروستاهای ساوجبلاغ شناسایی وجمع آوری شود.

این انشعابها در روستاهای آران ، عابی آبادقاسم آبادحسین آباد آبهنگ بر وسلطان آباد شناسایی وخاطیان آن به دلیل وارد کردن خسارت به شبکه آب جریمه شدند.

مدیر عامل آبفا مازندران:

صرفه جویی ، مهمترین روش مدیریت مصرف و گذر از تنش آبی است

سطح آب زمین رو به کاهش و طبیعت به شدت در رنج و عذاب است.ما باید با دگر صرفه جویی در مصرف آب آینده همه ما تضمین خواهد شد.

به گزارش روابط عمومی شرکت آب و فاضلاب مازندران ؛ مهندس بهداد مرادزاده مدیرعامل شرکت در آبگذاری ضمن گرامیداشت هفته صرفه جویی در مصرف آب اظهار داشت: ۲۰٪ زمین از آب پوشیده شده اما تنها ۱٪ آن در دسترس است. کشور ما در منطقه خشک و نیمه خشک قرار دارد و با اینکه مازندران در دیدرس استانی پرآب قلمداد میشد اما به دلیل افزایش جمعیت طی سالهای گذشته و استفاده بی رویه از منابع آبی و نیز تغییر اقلیم و خشک شدن بسیاری از چاهها و چشمه ها، قطعا برآبی در مازندران توصیفی بیان نیست.

وی صرفه جویی در مصرف آب را بهترین راهکار برای گذر از تنش آبی خواند و گفت همه ساله در راستای تأکید بر ضرورت صرفه جویی در مصرف آب، هفته اول تیر ماه به هفته صرفه جویی در مصرف آب نامگذاری شده است و می طلبد همه مردم به منظور استفاده بهتر و درست از آب و جلوگیری از ایجاد خشکسالی، صرفه جویی و مدیریت مصرف را جدی بگیرند.

مهندس مرادزاده افزود: رعایت اصول صرفه جویی جزء انکارناپذیری از زندگی ماست، صرفه جویی در مصرف آب برای بحبات و توام زندگی در زمین به عنوان یک اصل اساسی ، به نیاز همه ما تبدیل شده است و با ساختمه وضعیت فعلی آب و کاهش بارندگیها و تغییر آبی لازم است که هر قطره آب را ذخیره کنیم.

سرپرست شرکت آب و فاضلاب مازندران خاتمه داد: مطابق از آب بسیار سیاه است و می توانیم اینکار را در خانه از خودمان شروع کنیم، یک قطره کوچک میتواند صدها گالن به ذخیره آب اضافه کند لذا ضروریست برای اثمار از تنش آبی و ذخیره آب برای فرزندان فرزندمان از امروز صرفه جویی در مصرف آب را انجام دهیم و خانواده این کار پیش از هر چیز ادکاری برای آینده گان ضرورت دارد

معاون خدمات مشترکین و درآمد شرکت آبفای استان اصفهان:

خسارت های ناشی از پمپ غیر مجاز برای مشترک بیش از مزایای آن است



عضو مستقیم پمپ به تنها موجب هدر مدیریت حادثه آب در شبکه توزیع می شود بلکه خسارات معنوی به کنتور، انشعاب و حتی شبکه توزیع آب وارد می کند.

معاون خدمات مشترکین و درآمد شرکت آبفای استان اصفهان افزود: نصب غیر مجاز پمپ باعث مکش مستقیم آب از شبکه شده و فشار شبکه را بحت تاثیر قرار می دهد.

محسن صالح با تاکید بر این که در اثر خاموشی و روشن شدن های مکرر پمپ به دلیل تغییر سرعت دور جریان آب، عملکرد و اندازه گیری کنتور غیرواقعی خواهد شد، اظهار داشت: به همین دلیل ممکن است مشترک در ماه بعد از نصب پمپ، قبض آب بهائی با مبلغ بسیار بیشتر از مبلغ دوره های مشابه قبلی دریافت کند که به دلیل تخلف در نصب پمپ هیچ اعتراضی برای این نصب از مشکلات فشار پذیرش نیست.

وی با بیان این که تحت هر شرایطی نصب مستقیم پمپ درون شبکه ممنوع است و پیگرد قانونی دارد، اعلام کرد: در ماه ۴۰۳-۴۰۴ آبفا این شعبه عملیاتی شرکت های آب و فاضلاب در خصوص مخالفتهایی که پمپ را به صورت مستقیم به شبکه توزیع آب وصل می کنند، مربعه قطع انشعاب تا زمان برچیدن پمپ درنظر گرفته شده و در صورت تکرار پیگرد از طریق مراجع قضائی صورت می گیرد.

صالح در خصوص روش صحیح نصب پمپ گفت: برای حل مشکل کمبود فشار آب باید بعد از کنتور، یک مخزن ذخیره نصب شود و پمپ را بعد از مخزن نصب کرد تا از مکش مستقیم آب از شبکه توزیع جلوگیری شود.

معاون خدمات مشترکین و درآمد آبفای استان اصفهان به مزایای روش صحیح نصب پمپ اشاره کرد و اظهار داشت: وجود ذخیره آب در زمان نوسانات شبکه، کاهش هزینه آب مصرفی، توزیع آب با فشار مناسب در طبقات بالای ساختمان و جلوگیری از سوختن پمپ، از مزایا و توسعات فشار شبکه از مهم ترین مزایای روش صحیح نصب پمپ به شمار می آید.

رئیس آموزش و پرورش شهرستان زیرخان خبرداد؛ برای اولین بار برگزار کنکور ۱۴۰۰ در زیرخان

سید موسی فرخدا حسینی روزنامه کشوری جوانان در نیشابور و زیرخان-رئیس آموزش و پرورش شهرستان زیرخان با اعلام خبر برگزاری کنکور در این شهرستان گفت: با توجه به پیگیری های صورت گرفته جهت رفاه دانش آموزان زیرخان، بعد از چند سال کنکور در سطح این شهرستان برگزار می گردد.

سید مجتبی نازاش رئیس آموزش و پرورش و نماینده ناتوانخانه سازمان سنجش در شهرستان زیرخان افزود: آمار داوطلبین شرکت کننده در کنکور سال ۱۴۰۰ در شهرستان زیرخان ۲۹۹ نفر می باشد که از این تعداد ۱۶۳ نفر را داوطلبین پسر و ۲۲۶ نفر را داوطلبین دختر تشکیل می دهند.

وی با اشاره به روزهای برگزاری کنکور خاطرنشان کرد: آزمون گروه آزمایشی هنر صبح روز چهارشنبه نهم تیرماه، گروه آزمایشی علوم ریاضی و فنی و گروه آزمایشی علوم انسانی صبح روز پنجشنبه دهم تیرماه، گروه آزمایشی علوم تجربی صبح روز جمعه ۱۱ تیر و گروه آزمایشی زبان های خارجی نیز صبح روز ۱۲ تیر ماه برگزار خواهد شد.

نازاش در پایان تصریح کرد: متقاضیان لازم است از روز یکشنبه شش تیر ماه سال جاری نسبت به پرینت کارت شرکت در جلسه آزمون مراسوری اقدام کنند.

در این راستا اطلاعیه سازمان سنجش آموزش کشور درخصوص جزئیات برگزاری آزمون در تاریخ ۲۰ خرداد از طریق درگاه اطلاع رسانی این سازمان منتشر خواهد شد.

سرپرست اداره کل میراث‌فرهنگی، گردشگری و صنایع‌دستی استان سمنان خبر داد:

اولین پایگاه بافت تاریخی سمنان ایجاد می‌شود

سرپرست اداره کل میراث‌فرهنگی، گردشگری و صنایع‌دستی استان سمنان گفت: اولین پایگاه بافت تاریخی سمنان با توجه به ضرورت حفاظت و احیای بافت تاریخی بصورتی راه اندازی می‌شود.

به گزارش مدیریت ارتباطات و امور بین الملل شهرداری سمنان،حمیدرضا نوبهستمجدی با اشاره به اهمیت و غنای بافت تاریخی شهر سمنان گفت: بافت تاریخی شهر سمنان در گستره ای از بافت‌های با ارزش و یکی از غنی‌ترین و ارزشمندترین بافت‌های شهری در کشور است.سرپرست اداره‌کل میراث‌فرهنگی، گردشگری و صنایع‌دستی استان سمنان با قدردانی از خدمات ارزنده سید محمد داعی رهنوی ، شهردار سمنان گفت: شهردار سمنان جریان‌سازی فکری در زمینه مرمت و حفاظت از آثار تاریخی در سمنان ایجاد کرد و فعالیت‌های سرگرانی قابل توجهی انجام شد.

نوبهستمجدی با اشاره به اینکه کارهای زیربنایی قابل توجهی توسط شهرداری سمنان انجام شد افزود: مرمت آثار تاریخی به مطالبه مردمی تبدیل شده استمردی با تاکید بر سامان‌دهی و حفاظت از بافت تاریخی سمنان، افزود: پی‌ریزی و استحکام‌بخشی دیوار با خشت و ملات گل، اندود و نیز خشت‌های آسیب‌دیده، دوخت و نیز ترک‌های عمیق، فلاسفه‌ای برای انواع فیس‌ها، طاق‌زنی، تثبیت مرمت و بازسازی بخش‌های فرسوده طاق‌های خشتی از جمله فعالیت‌های انجام شده برای مرمت بافت تاریخی سمنان است.

حضور مدیر کل تعزیرات حکومتی استان خوزستان در برنامه های آغازین هفته قوه قضائیه

مسئول با شاروز ولایت با مخالفت علی بن موسی الرضا علیه السلام و آغاز هفته قوه قضائیه مدیر کل تعزیرات حکومتی و هئیت همراه در برنامه های آغازین این هفته شرکت نمودند.

گلشن آب این برنامه ها با قرائت زیارت پر فیض عاشورا در کنار ضریح پاک شهدا آغاز و پس از فاتحه‌خوانی مزار شهدا ، رئیس دادگستری ، معاونین وی و رؤسای ادارات تابعه با حضور در بیت نماینده ولی فقیه با آرمانهای انقلاب ، امام و رهبری بیعت کردند.

در این دیدار پس از ارائه گزارشی از سوی حضرت حجت الاسلام والمسلمین مرادی رئیس دادگستری استان خوزستان حجت الاسلام و المسلمین موسوی فرد ضمن تقدیر و تشکر از زحمات همه کارکنان مجموعه قضایی با اشاره به رویایی نکات اخلاقی از پیشه نجوه برخورد با زبان نجوه...

تولیت استان قدس رضوی تأکید کرد:

کمک به دولت جدید برای رفع مشکلات وظیفه‌ی تمامی مسئولان و مردم است



فاطمه صدقی- تولیت آستان قدس رضوی گفت تمام مدت شریف ایران و همه مسئولان در هر جایگاه و منصبی وظیفه دینی، انسانی و اخلاقی شان این است که دولت جدید را برای رفع مشکلات کشور کمک یاری و تقویت کنند.

به گزارش آستان نیوز، حجت الاسلام والمسلمین احمد مروی در جشن بزرگ روز میلاد مظهرت تمام علی بن موسی الرضا(ع) که با حضور رئیس جمهور، جمعی از حجت الاسلام و المسلمین رئیسی و مجاوران و زائران بارگاه منور رضوی با رعایت دستورالعمل‌های بهداشتی در صحن بزرگ پیامبر اعظم(ص) حرم مطهر امام رضا(ع) برگزار شد، ضمن تبریک دهه کرامت، کرامت را به معنای بزرگواری، ارجمندی، بخشندگی، بزرگ منشی و بلندنظری دانست و ابراز کرد: کرامت انسانی ویژه‌ای است که خداوند متعال به تمام انسان‌ها عنایت کرده است.

وی با بیان اینکه بدون کریم است و البته اظهار(ها) مظهر و تجلی این صفت الهی هستند افزود: کلمه اظهار(ها) همواره بر کرامت و عزت انسان‌ها با زبان و عمل نشان تأکید داشتند و امام رضا(ع) از هر فرصتی برای احیا و زنده کردن کرامت در وجود انسان‌ها استفاده می‌کردند.

وی در ادامه ضمن تقدیر از رئیس جمهور منتخب ملت ایران بابت پذیرش دعوت محترمانه در جشن میلاد حضرت رضا(ع) در حرم مطهر رضوی ابراز کرد خداوند متعال کرامت را برای انسان‌ها مقدر کرده است تا فقر، بیکاری، دغدغه‌های زندگی، ازدواج و مسکن با کرامت خدادادی انسان منافات دارد.

حجت الاسلام والمسلمین مروی افزود: مردم وفادار، صبور و انقلابی ایران شایسته بهترین خدمتها و آرامترین زندگی هستند.

وی اظهار کرد: امروز بخشی از مردم دغدغه‌های به حق دارند، این شایسته کرامت مردم نیست؛ مسئولان باید با تلاش، فعالیت و کوشش شبانه روزی به آن مردم عزیز، وفادار، صبور و مظلوم خدمت کنند.

تولیت آستان قدس رضوی با بیان اینکه انتخاب مسئولان در دولت باید بر اساس شایسته سالاری باشد، اظهار کرد: گفتند تیروهای کارآمد انقلابی، مدیر، دانسور و تحصیل‌کرده کشور فراوان هستند، باید از آنها در جایگاه‌های مناسب خودشان بهره گرفته شود.

وی اضافه کرد: آنچه معیار برای انتخاب مسئولان بوده انقلابی‌گری، کارآمدی، عضلهٔ بودن به فکر خود و آینده خود نبودن و مردم دار بودن است؛ انشاءالله با روحیه پرباز خود سعی کنند و تلاشی که در رأس جمهور منتخب مردم را دارند، بهترین و خالص‌ترین نیروها را برای خدمت به مردم به کار خواهند گرفت.

حجت الاسلام والمسلمین مروی گفت: تمام ملت شریف ایران و همه مسئولان در هر جایگاه و منصب وظیفه دینی، انسانی و اخلاقی شان این است که دولت جدید را برای رفع مشکلات کشور کمک یاری و تقویت کنند؛ تقویت دولت خدمت به نظام است و همه از آن بهره می‌برند همه در یک کشتی هستیم و اگر آسیبی به این کشتی برسد همه سرنشینان متضرر می‌شوند.

وی اظهار کرد: طل، منطق و تکلیف انسانی و شرعی ما اقتضا می‌کند با تمام وجود و همه امکانات دولت جدید را یاری کنیم تا از شکاف شکنه رفع نگرانی‌ها مردم و رفع معطلاتی همچون بیکاری‌ها و گرانی‌ها باشیم.

تولیت آستان قدس رضوی در پایان سخنان خود گفت: مردم فهیم ایران اسلامی توقعه دارند که رفع زمان لازم دارد، مردم عزیز ما در این ۳۲ سال ثابت کردند اهل مقاومت و صبر هستند و اگر مردم احساس کنند مسئولان توسط دولت جدید مسئولان دارد و برای خدمت به آنها شب و روز نمی‌شناسند، سختی‌ها را تحمل می‌کنند.

مدیرکل تبلیغات اسلامی استان ایلام مطرح کرد:

طرح های فاخر فرهنگی حمایت می شوند



ایلام-مدیرکل تبلیغات اسلامی استان ایلام با اشاره به اینکه توجه به ساخت مسجد در ایلام از مهمترین ضروریات حوزه دینی است گفت: از طرح هایی فاخر فرهنگی در استان حمایت می شود.

حجت الاسلام محمد غلامی در نشست خبری با اصحاب رسانه استان به مناسبت سالروز تاسیس سازمان تبلیغات و روز تبلیغ و اطلاع رسانی اظهار کرد: مهمترین وظیفه سازمان تبلیغات تبلیغ اسلام ناب و گفتمان سازی دینی و فرهنگی بر اساس اولویت‌های مختلف در جامعه است.

وی گفت: امروز سازمان تبلیغات در بخش‌های مختلف ذیل فعالیت‌های مذهبی- فرهنگی، قرآنی، حضور مبلغین در روستاها و... برای پیشبرد اهداف فرهنگی در جامعه تلاش می‌کند.

مدیرکل تبلیغات اسلامی استان ایلام با اشاره به اینکه یکی از مهمترین طرح‌هایی که در دستور سازمان تبلیغات قرار دارد ایجاد تفکر برای حل مسائل فرهنگی و آسیب‌های اجتماعی متناسب با نیازهای هر منطقه است گفت: در این طرح از ظرفیت‌های نخبگان، تشکل شعبی، مردم و اقشار مختلف مردم برای حل مسائل و مشکلات فرهنگی استفاده می‌شود.

فتاحی عنوان کرد: امروز سازمان تبلیغات با بخش‌های مختلف امور از بازاریان، دانشگاه و دانشجویان، آموزش و پرورش و دانش آموزان، بخشکان، معلمان و فرهنگیان ارتباط نزدیک دارد.

وی گفت: همه این اقدامات و تجلیع شعبا برای ارتقای فرهنگ دینی و مذهبی در سطح جامعه است، خوشبختانه در این زمینه اقدامات بسیار خوبی در استان نیز انجام شده است.

وی با اشاره به اینکه برای دوران پساکرونا نیز درصدد فعال شدن اجتماعات فرهنگی و مذهبی در استان هستیم گفت: در دوران کرونا به دلیل محدودیت‌های کرونایی، فعالیت‌های فرهنگی و مذهبی سازمان تبلیغات متوقف نشده و بیشتر فعالیت‌ها در بستر فضای مجازی انجام شده است.

مدیرکل تبلیغات اسلامی استان ایلام اظهار کرد: یکی از مهمترین نیازهای استان ایلام ساخت مسجد در مناطق مختلف است که در همین راستا قرار است ۲۰ مسجد جدید ساخته شود.

وی اضافه کرد: ۲۰۰ مکان مذهبی حسینیه و... در استان وجود دارد، اما این کافی نیست و حتماً باید در زمینه زیرساخت‌های فرهنگی در استان کارهای بیشتری صورت گیرد.

فتاحی اضافه کرد: یکی از مهمترین برنامه‌های تبلیغات اسلامی استان، حمایت از طرح‌های فاخر فرهنگی است، در این زمینه افرادی که دارای آثار فاخر فرهنگی هستند و از گذاری این طریق محرز شود حتماً مورد توجه و حمایت قرار می‌گیرند.

وی گفت: برای بحث کاهش آسیب‌های اجتماعی در استان ایلام، تبلیغات اسلامی استان برنامه‌های ویژه این ایام کرده از جمله اینکه پنج پایگاه اجتماعی و فرهنگی در مناطق و آبسرد استان ایلام ساخته شده است.

مدیرکل تبلیغات اسلامی استان ایلام با اشاره به اینکه پنج پایگاه در مناطق مختلف استان ایلام ساخته شده است، اظهار کرد: در این پایگاه‌ها با آموزش‌های لازم در بخش‌های مختلف فرهنگی، مذهبی، نسبت به حل مشکلات و آسیب‌های اجتماعی در این مناطق اقدامی شود.

وی گفت: خوشبختانه در این پایگاه‌ها تاکنون اقدامات خوبی به خصوص در بحث ناهنجاری اعتیاد و طلاق صورت گرفته و برنامه تبلیغات اسلامی استان تقویت این پایگاه‌ها است.

فتاحی اظهار کرد: ۹۱۵ هیئت مذهبی در استان ایلام فعالیت دارند، این هیئت‌ها در طول سال برنامه‌های مختلف فرهنگی و مذهبی را در استان اجرایی می‌کنند.

مدیرکل تبلیغات اسلامی استان ایلام اضافه کرد: در این پایگاه‌ها با آموزش‌های لازم در بخش‌های مختلف فرهنگی، مذهبی، نسبت به حل مشکلات و آسیب‌های اجتماعی در این مناطق اقدامی شود.

وی گفت: خوشبختانه در این پایگاه‌ها تاکنون اقدامات خوبی به خصوص در بحث ناهنجاری اعتیاد و طلاق صورت گرفته و برنامه تبلیغات اسلامی استان تقویت این پایگاه‌ها است.

فتاحی اظهار کرد: ۹۱۵ هیئت مذهبی در استان ایلام فعالیت دارند، این هیئت‌ها در طول سال برنامه‌های مختلف فرهنگی و مذهبی را در استان اجرایی می‌کنند.

دیدار مدیرکل منابع طبیعی خوزستان از کوهنوردان بیمه‌ای حادثه دیده در عملیات اطفای حریق کوه حاتم

به گزارش روابط عمومی اداره کل منابع طبیعی و آبخیزداری خوزستان،دکتر محمد تقی سعادتی مدیرکل منابع طبیعی خوزستان ضمن حضور در بیمارستان با دو تن از کوهنوردان بیمه‌ای که در عملیات اطفایی حریق کوه حاتم دچار حادثه و آسیب دیده بودند دیدار کرد.

دکتر سعادتی در این دیدار ضمن تقدیر و تشکر از رئیس هیات کوهنوردی بهبهان و هاتفانی و رشادت کوهنوردان بهبهانی در حفاظت و حراست از منابع طبیعی و کوهستان های منطقه در برابر بلایای طبیعی از جمله آتش سوزی، صعب العبور و عمراتی کوهنوردان بهبهان را مجموعه منابع طبیعی را مثال زدنی و در سطح استان و کشور سی نظیر عنوان کرد.

مدیر کل منابع طبیعی خوزستان در ادامه به پیگیری های این اداره کل و دستور دکتر منصور رییس سازمان جنگل ها و مراتع کشور برای رفع نیازها و مشکلات نیروهای مردمی ویژه کوهنوردان در عملیات های اطفای حریق اشاره کرده و گفت ما پیگیری های صورت گرفته بیمه می باشد برای هرکس که در عملیات اطفای حریق شرکت می کند در نظر گرفته شده که لازم است کوهنوردان مزبور برای برخورداری از این بیمه ها در سامانه عملیات ثبت نام و کارت عضویت برای آن ها صادر شود.دکتر سعادتی همچنین از پیگیری ها جهت ایجاد پایگاه اطفایی حریق و به یادگیرد در بهبهان خبر داد و افزود بمنظور تجهیز کوهنوردان بهبهان برای سرعت عمل در عملیات اطفای حریق نیز هماهنگی لازم برای تحویل چند دستگاه دستمه بصورت امانی به هیئت کوهنوردی انجام خواهد شد.

در پایان این دیدار مدیر کل منابع طبیعی خوزستان با اهدای انواع سوغاتی و هدیه از طرف دکتر سعادتی به کوهنوردان حادثه دیده در عملیات اطفای حریق کوه حاتم تحویل کرد.

رئیس کل دادگستری استان ایلام:

۱۸۰ زندانی جرائم غیرعمد در ایلام آزاد شدند



ایلام- آذر یعقوبیان رئیس کل دادگستری استان ایلام گفت طی مال گذشته ۱۸۰ زندانی جرائم غیرعمد در ایلام آزاد شده اند.

علی دهقانی در نشست با اصحاب رسانه به مناسبت هفته قوه قضائیه اظهار داشت: امسال ۲۸ درصد پرونده‌های ورودی به دادگستری استان و ۱۵ درصد زندان وسیدگی به پرونده‌ها نسبت به سال گذشته کاهش یافته است.

وی تعداد پرونده‌های ورودی به سیستم قضایی استان در سال گذشته با ۱۲۱ هزار و ۳۹۸ پرونده عنوان کرد و افزود: ۱۲۵ هزار مورد از این تعداد مختومه شده است.

رئیس کل دادگستری استان ایلام، تعداد پرونده‌های باقی‌مانده استان را سال گذشته ۵۱ هزار و ۹۱۵ مورد برشمرد و بیان کرد: این تعداد در مقایسه با سال ۹۸ حدود چهار درصد کاهش یافته است.

وی با اشاره به اینکه از نوبه دیوم سال ۱۳۹۸ تا پایان سال ۱۳۹۹ بیش از ۵۳ درصد پرونده‌های قضایی استان کاهش پیدا کرده است، گفت: ورودی پرونده‌ها در شعب دادگاهها نیز ۵۸ درصد کاهش یافته است.

دهقانی افزود: در سال ۱۳۹۹، ۱۶۰ زندانی جرائم غیر عمد با کمک خیرین مسکه ذمه استان آزاد شدند.

وی بیان کرد: همچنین بانغ بر ۲ هزار بسته معیشتی با کمک خیرین ستاد اجرایی فرمان حضرت امام، کمیته امداد و کمیتی که در سوی انجمن حمایت از زندانیان شد بین خانوادههای زندانیان توزیع شده است.

رئیس کل دادگستری استان ایلام به اهتمام ویژه دستگاه قضا در رفع موانع تولید اشاره کرد و گفت: از تعطیلی ۵۶ واحد تولیدی در ایلام جلوگیری شده است.

وی اهمیت را یک نیاز اساسی در جامعه دانست و افزود: امنیت زیر بنای جامعه است و امنیتی که در استان حاکم است حاصل تلاش‌های شبانه روزی کارکنان خدوم نیروی انتظامی است.

توسعه زیرساختهای مخابراتی در شهرستان اردستان

به همت مخابرات منطقه اصفهان، زیرساختهای مخابراتی در بخش نائین و میار در سطح شهرستان اردستان توسعه یافت.

به گزارش روابط عمومی مخابرات منطقه اصفهان، در راستای تحقق عدالت ارتباطی و ایجاد ارتباطی فراگیر، زیر ساخت های فن واگذاری اینترنت خانگر ADSL در روستای شهید رجائی از توابع شهرستان اردستان اجرایی شده و با این اقدام زمینه استفاده اینترنت با مخابرات در این روستا فراهم شد.

گفتنی است ارتقای تکنولوژی سایت دوربن به نسل سوم تلفن همراه نیز از دیگر اقداماتی است که در زمینه خدمت رسانی به مردم مزید این شهرستان صورت گرفته و باعث بهبود پوشش اینترنت همراه اول در روستاهای دوربن، دیجان و سیانک گردیده است.

ارتباط میان توسعه ICT و توسعه اقتصادی کشورها یک رابطه دو سویه است و توسعه ICT از طریق مختلفی می‌تواند بر عملکرد کلّی اقتصاد اثر گذار باشد. اول اینکه پیشرفت در این بخش می‌تواند موجب افزایش تولید و بهبود بهره‌وری در خود بخش مربوطه شود که مستقیماً عملکرد اقتصادی جامعه را بهبود می‌بخشد. دوم و از همه مهمتر اینکه، کاربرد آن در بخش‌های دیگر و بهبود عملکرد بخش‌های استفاده‌کننده به طور غیرمستقیم عملکرد اقتصادی جامعه را بهبود می‌بخشد.

همچنین از سوی دیگر افزایش تراکم سرانه به جوان فناعتی از رفاه جامعه موجب افزایش تقاضای خدمات ICT و در نتیجه توسعه بخش می شود.

درحضر کنونی بهره مندی از زیرساخت های فناوری اطلاعات و ارتباطات به دلیل آثار مثبت مستقیم و غیرمستقیم این حوزه بر عدید های مختلف خرد و کلان اقتصاد، یکی از نمونه های توسعه اقتصادی و پیشرفت جوامع است و از اینرو توسعه فناوری اطلاعات و ارتباطات بعنوان عناصر کلیدی فضای مجازی اغلب به عنوان یک هدف کلان سیاستگذاری در کشورها مورد توجه قرار گرفته است.

۳۰ دستگاه رمز ارز غیرمجاز در اهوازکشف و ضبط شد

۳۰ دستگاه استخراج رمز ارز غیرمجاز - توسط نیروی انتظامی و با همکاری شرکت توزیع برق اهواز در این شهرستان کشف و ضبط شد.

در عملیات ماموران انتظامی و با دستور مقام قضایی تعداد ۹ دستگاه ماینر در روستای علوه از توابع شهرستان آبادان با همکاری پلیس امنیت اقتصادی کشف و جمع آوری شد.

حسن کریمی قاضه تصریح کرد: تعداد پنج دستگاه ماینر مدل S۱G در شهرک برق خیابان هفت کارمندی و نیز تعداد ۱۰ دستگاه ماینر مدل S۹G در منطقه بریمی ۲ کنور کشف و ضبط شد.

وی خاطرنشان کرد: تعداد سه دستگاه ماینر مدل S۹ و نیز کیلومتر ساعت برق جنی مدل یک دستگاه کولرگازی ۲۴ هزار مصرف برق دارد که این مهم فشار بسیار زیادی را بر شبکه تحویل و زمینه آسیب جدی به تجهیزات و آلوده برقی شهروندان را فراهم می کند.

مدیر عامل شرکت توزیع نیروی برق اهواز همچنین از شهروندان خواست به منظور ایجاد رفاه و آسایش عمومی در صورت مشاهده سوارد ملکوکات مراتب را به سامانه ۱۲۱ فوریت برق گزارش کنند.

دستگاه ماینر، علاوه بر مصرف بالای برق و استفاده از نوعه ارزان، خسارت زیادی به شبکه توزیع برق وارد کرده و بخشی از خاموشی ناهوشته را سبب می‌شود.

پول مجازی (یا به کوین) بیش از این بدا استفاده از رایانه‌های خانگی تولید می‌شد اما در سال‌های اخیر دستگاه‌های مخصوص استخراج این پول مجازی (ماینر) ساخته شده که واردات و استفاده از آنها در ایران غیرمجاز است.

تاکید آبفای استان اصفهان بر سلامت آب شرب؛
چاه های فاقد کلر کاملاً خشک شده است



مدیر مرکز پایش و نظارت بر کیفیت آب و فاضلاب شرکت آبفای استان اصفهان به شایعاتی که در فضای مجازی در خصوص آلوده بودن آب چاه های فاقد کلر مشتری شده است اشاره کرد و گفت: اصل آبدهی تمام چاه های فاقد کلر در حالتیه راکده بوده و به صفر رسیده و از مدار بهره برداری خارج شده اند.

فهیمه کمری افزود: این که گفته می شود پساب بیرونگاه برق اصلام آباد وارد چاه های فاقد کلر شده و آن را آلوده کرده است صحت ندارد زیرا اولاً این بیرونگاه پایین تر از چاه های فاقد کلر واقع شده و پساب آن وارد رودخانه نمی شود ثانیاً چاه های فاقد کلر خشک شده و آبی برای احتمال ندارد.

وی با بیان این که آب مورد نیاز ۵۴ شهر و ۲۷۰ روستای استان از ضعیف خانه آب پالایشگ ملی تامین می شود گفت: کیفیت آب شرب و حفظ سلامت شهروندان خط قرمز آبفای استان اصفهان است و به همین دلیل آب توزیع شده در شبکه آبرسانی اصفهان بزرگ به صورت مستمر توسط کارشناسان کنترل کیفی آزمایشگاه شرکت آبفا و مراکز بهداشت محیط استان مطابق با استاندارد های ۱۰۵۳ و ۱۰۱۱ مورد پایش و آزمایش قرار می گیرد.

مدیر مرکز پایش و نظارت بر کیفیت آب و فاضلاب شرکت آبفای استان اصفهان با اشاره به این که هیچ گونه موارد ابتلا به بیماری های گوارشی قبر از طریق آب شرب از سوی مرکز بهداشت استان گزارش نشده است افزود: همانگونه که بارها اعلام کرده ایم آب موجود در شبکه آبرسانی ۵۸ شهر و ۲۴۸ روستای تحت پوشش آبفای استان اصفهان کاملاً سالم است و نیاز به جوشاندن و یا تصفیه مجدد ندارد.

شهریور
مدیرکل تامین اجتماعی استان بوشهر:
امهال حق بیمه سهم کارفرمایی اردیبهشت و خرداد ۱۴۰۰ کارگاههای آسیبدیده از شیوع کرونا انجام میشود



مدیرکل تامین اجتماعی استان بوشهر با اشاره به وضعیت شیوع کرونا و آسیب دیدن فعالیت کارگاه ها گفت بخشنامه مربوط با امهال حق بیمه سهم کارفرمایی فعالیت های کارگاه های به شدت آسیب دیده از شیوع بیماری کرونا توسط مدیر عامل محترم تامین اجتماعی ابلاغ گردید.

به گزارش روابط عمومی اداره کل تامین اجتماعی استان بوشهر؛ مدیرکل تامین اجتماعی استان بوشهر با اشاره به وضعیت شیوع کرونا و آسیب دیدن فعالیت کارگاه ها گفت بخشنامه مربوط با امهال حق بیمه سهم کارفرمایی فعالیت های کارگاه های به شدت آسیب دیده از شیوع بیماری کرونا توسط مدیر عامل محترم تامین اجتماعی ابلاغ گردید.

وی در خصوص جزئیات این طرح گفت در ارتباط با امهال حق بیمه سهم کارفرمایی فعالیت ها و کارگاه های به شدت آسیب دیده از شیوع بیماری کرونا و اجرای مفاد مصوبه شماره ۳۱ مفتاد و یکمین جلسه ستاد ملی مدیریت کرونا توسط رئیس محترم دفتر و سرپرست نهاد ریاست جمهوری و حقوق محترم اقتصادی رییس جمهور و به منظور حمایت از کسب و کارهای آسیب دیده ناشی از ویروس کرونا، موضوع مصوبه قبول اذکر مزادی در خصوص نحوه دریافت لیست مزد و حقوق مزایای کارکنان شاغل در این گونه کارگاهها ابلاغ شده است.

عباس دیری با اشاره به موارد مطرح شده گفت: بر اساس جدول فهرست ۱۲ گانه کسب و کارهایی که در طول مدت کرونا آسیب دیده اند مشمول امهال هستند ۲۰ درصد حق بیمه سهم کارفرمایی اردیبهشت ماه قابلیت خرداد ماه سال ۱۴۰۰ می باشد و می توانند نسبت به ارسال لیست حقوق و دستمزد و مزایای مشمول کسر حق بیمه خود اقدام و پرداخت حداقل ۱۰ درصد حق بیمه مطالبه با رعایت مهلت مقرر قانونی اقدام نمایند.

مدیرکل تامین اجتماعی گفت کارفرمایان نسبت به پرداخت حق بیمه ماههای مزبور به ترتیب مذکور نهایت پایان مرداد و شهریور ماه سال جاری اقدام نمایند بدیهی است مهلت پرداخت حق بیمه کارگاه های دارای مهلت ارسال لیست ۲ ماهه به ترتیب شهریور و مهر خواهد بود.

وی افزود همچنین ۲۰ درصد حق بیمه سهم کارفرمایی ماه های اداره شده در خصوص فعالیت ها و کارگاه های مزبور در صورت ارسال صورت مزد و حقوق ماهیانه و پرداخت حداقل ۱۰ درصد از حق بیمه پیمه شده و بیمه بیکاری، مشمول جریمه تاخیر پرداخت حق بیمه نخواهد بود.

در پایان مدیر کل تامین اجتماعی استان بوشهر با اشاره به انجام درخواست های الکترونیکی توسط متقاضیان گفت کارفرمایان متقاضی بیمه عمدتی از شهروندان در نظر گرفته شده می بایست با مراجعه به سامانه خدمات غیرحضوری کارفرمایان به نشانی http://esservices.tamin.ir و خدمات نام نویسی کارفرمایان/ ثبت نام کارگاه های مشمول امهال حق بیمه، نسبت به ثبت درخواست و تکمیل اطلاعات مربوطه اقدام نمایند.

مدیر طراحی و مهندسی فولاد مبارکه:
روند توسعه‌ای فولاد مبارکه هیچگاه متوقف نخواهد شد



علیرضا نفاریون با بیان اینکه کلیه پروژه‌های توسعه‌ای فولاد مبارکه با هدف توسعه تعریف شده است، برای مثال در پروژه نورد گرم ۴، بسیاری از پروژه‌های پشتیبان و جنبی در این واحد تعریف و اجرا می‌شود. آزمایشگاه تست محصول و تجهیزات مربوطه، تأمین انرژی (آب، برق و گاز)، تجهیزات و شبکه مخابرات و داده و همچنین جاده‌های دسترسی و سیر ریلی جهت ورود و خروج محصولات نهایی این بخش ازجمله پروژه‌های حائز اهمیت این حوزه است که در حال انجام مطالعات اجرایی آن هستیم. همچنین پروژه‌های دیگری در سایر نواحی تولیدی و پشتیبانی و ستاد در این مجموعه تعریف شده و در دست طراحی است.

مدیر طراحی و مهندسی فولاد مبارکه با اشاره به اهمیت اجرای پروژه‌های توسعه‌ای و بهینه‌سازی در این شرکت اظهار کرد: انجام توسعه و هزینه در این مسیر از شتاب‌های بودجه‌ای و بلوغ یک شرکت است.

پیش‌بینی بودجه پروژه‌های سرمایه‌گذاری فولاد مبارکه در سال جاری در واحد مهندسی کارخانه ۴۶۰۰ میلیارد تومان است درحالی‌که همین مبلغ در سال گذشته برابر با ۱۶۰۰ میلیارد تومان بوده است. باید توجه داشت که فولاد مبارکه هرگاه روند توسعه‌ای خود را متوقف نمی‌کند.

در راستای معرفی توانمندی ها و افزایش صادرات استان به کشورهای همجوار انجام شد:
نشست مشترک هیات تجاری استان اردبیل با سرکنسولگری کشورهای ترکیه و جمهوری آذربایجان



در نشست مشترک هیات تجاری استان اردبیل با سرکنسولگری کشورهای ترکیه و جمهوری آذربایجان که به صورت جداگانه در شهر تبریز و به همت شرکت شهرک های صنعتی استان اردبیل برگزار گردید، راههای همکاری طرفین برای افزایش تبادلات قیمانین مورد بحث و بررسی قرار گرفت.

به گزارش روابط عمومی شرکت شهرک های صنعتی استان اردبیل، بهزاد مهدوی معاون صنایع کوچک شرکت شهرک های صنعتی استان اردبیل در حاشیه این نشست گفت هیات اعزامی استان اردبیل در این دیدارها متشکل از صنعی از صنایع و واحدهای تولیدی صادرات گرای استان بوده که در این نشست ها ضمن تشریح توانمندی ها و ظرفیت های استان، راههای افزایش صادرات استان به این دو کشور مورد بررسی قرار گیرد.

وی با بیان اینکه در این دیدارها هیات تجاری به تشریح روند تولیدات استان پرداخت تصریح کرد: در این دیدارها از سرکنسولگری های هر دو شهرک مزبور خواست تا به منظور آشنایی نزدیک تر ظرفیت ها و توانایی های صنایع به استان اردبیل سفر نماید که این موضوع مورد موافقت سرکنسولگری های هر دو طرف واقع گردید.

مهدوی ادامه داد: یکی از موضوع های مورد بحث در نشست مشترک با سرکنسولگری کشور جمهوری آذربایجان، پیگیری ایجاد شهرک مرزی مشترک بود که مقرر گردید تا طرف اداری تست به پیگیری موضوع از کشور خود اقدام نماید.معاون صنایع کوچک شرکت شهرک های صنعتی استان اردبیل افزود: هدف از این دیدارها و نشست ها، معرفی ظرفیت ها و توانمندی های تولیدی استان به کشورهای همجوار و عقد اسناد که به منظور افزایش سهم صادرات استان به این کشورها انجام می شود.

وی ادامه داد: برای حمایت از صنایع کوچک پست های مختلفی از سوی شرکت شهرک های صنعتی ارائه می گردد که حمایت از برگزاری این نشست ها و حمایت از حضور واحدهای تولیدی در نمایشگاه های داخلی و خارجی نیز یکی از این نوع حمایت ها می باشد.

شهردار کرج: اولویت اتمام پروژه‌های نیمه‌تمام است



کرج- ایرنا- شهردار کرج در افتتاح پروژه‌ها در زمان مقرر تأکید کرد و گفت اولویت شهرداری اتمام پروژه‌های نیمه‌تمام است.به گزارش روابط عمومی شهرداری کرج امروز، علی کمالی زاده مدیر پیگیری و جلسه‌ای که به بررسی وضعیت پروژه‌های در حال اجرا اختصاص داشت به تشریح عملکرد شهرداری در دوره پنجم شورای کرج پرداخت و از همه مدیران خواست با مدیریت تمام بیگم وضعیت پروژه‌ها بهتر شود.

وی در افتتاح پروژه‌ها در زمان مقرر تأکید کرد و گفت: اولویت شهرداری اتمام پروژه‌های نیمه‌تمام است.در این آیینی همواره تلاش شده است پروژه‌ها در آیینی زمان‌بندی و برنامه‌ریزی انجام‌شده به نتیجه برسد شهردار کرج به پارامترهای سنجش از پروژه‌ها در حال ساخت اشاره کرد و وضعیت پیشرفت پروژه‌ها را مطلوب ارزیابی کرد و گفت هیئت نظارتی خود را مطلوب تکمیل پروژه‌های نیمه‌تمام اشاره کرد و گفت پروژه‌های مهمی در این شوره اجرا و به بهره‌برداری رسید. همچنین این شورا با تصویب لایحه‌هایی مهمی به پیشبرد و توسعه شهر کمک فراوانی کرده است.توزیع ۵۸۰ هزار تن آسفالت برای مناسب‌سازی معابر، افتتاح پوستان‌های مختلف بویژه در مناطق کم برخوردار، تزریق ۱۰۰ دستگاه اتوبوس به شوگان عمومی شهر و افزودن ۵۰ دستگاه اتوبوس دیگر در کرج‌اتیه.

کمالی زاده رویکرد اصلی را اجرای پروژه‌های عمرانی با بالاترین کیفیت و دقت دانست و گفت:دستورِی کرج پس از وقفه‌های طولانی، با شروع به کار شورای پنجم از سر گرفته شد و خوشبختانه پیشرفت قابل‌توجهی دارد. خط دو که از ۲۵ متری گلشهر تا چهارراه طالقانی است تا پایان مهر این شورا راه‌اندازی می‌شود.

وی به صیانت‌های شورای پنجم محیط‌زیست با موضوعات مرتبط با مسئولیت‌های اجتماعی با رویکردهای مختلف اشاره شود.

تغاریو گفت: بحظور متوسط سالانه حدود ۱۵۰ تا ۲۰۰ پروژه تولیدمدار از حدود ۷۰۰۰ پیشنهاد موجود به واحد مهندسی کارخانه وارد می‌شود. در همه پروژه‌های تولیدمدار معمی بر به اتمام رساندن پروژه در میتدزمان یک سال است اما گاه بحثایق برخی مسائل انجام فرایند پروژه بیش از یک سال طول خواهد کشید. با این حال باید توجه داشت که حداقل در ۲۰ درصد موارد این پیشرفت در یک سال آغاز پروژه قابل تشریح است.

مدیر طراحی و مهندسی فولاد مبارکه تصریح کرد: در تعریف و انجام مطالعات یک پروژه، آیتم‌های مختلفی مانند مصرف انرژی، میزان و ریست‌محیطی، جنبه‌های مالی و اقتصادی و مباحث مرتبط با ظرفیت تولید و کاهش تصریات بحاظ می‌شود. هرچند کاربرد و هدف پروژه‌ها متفاوت باشد، برای مثال، اجرای مذکور همان است در پروژه‌های اجرایی توسعه یا

منابع طبیعی استان سمنان درباره آتش‌سوزی عرصه‌ها هشدار داد

توالفصل صیادنو مدیر روابط عمومی اداره کل منابع طبیعی و آبخیزداری استان سمنان گفت: مردم با رعایت توصیه‌های زیست محیطی نسبت به حفاظت از عرصه‌های طبیعی اهتمام بیشتری داشته باشند چرا که آتش‌سوزی به عنوان تهدید جدی در تامین مراتع و جنگل‌ها استان سمنان است.

توالفصل صیادنو اظهار داشت با توجه به در پیش بودن فصل گرما و خشکی هوا، وزیدن گسترده بوشش گیاهی و وجود قابل توجه علفی و خشک آن در عرصه‌های منابع طبیعی ریسک بوده آتریمی در راستای پیشگیری از آتش سوزی از طریق شماره تلفن های پایگان جنگل‌ها و مراتع از سوی همگان ضروری است.

وی با توصیه به مردم برای برهیز از روشن کردن آتش در جنگل‌ها و مراتع اضافه کرد: پیشگیری و مدیریت اطفای حریق در عرصه‌های ملی و طبیعی نیازمند مشارکت فعال همه مردم با هدف حفاظت از این سرمایه‌های ملی است.

توالفصل صیادنو تقویت پیشگیری و مدیریت اطفای حریق در عرصه‌های منابع طبیعی نیاز به مشارکت همگانی دارد و مردم با مشاهده کمترین نود با آتش سوزی بلافاصله با شماره‌ای یکان مطاقت منابع طبیعی و آبخیزداری از طریق شماره تلفن های پایگان جنگل‌ها و مراتع از سوی همگان ضروری است.

وی با توصیه به مردم برای برهیز از روشن کردن آتش در جنگل‌ها و مراتع اضافه کرد: پیشگیری و مدیریت اطفای حریق در عرصه‌های ملی و طبیعی نیازمند مشارکت فعال همه مردم با هدف حفاظت از این سرمایه‌های ملی است.

توالفصل صیادنو تقویت پیشگیری و مدیریت اطفای حریق در عرصه‌های منابع طبیعی نیاز به مشارکت همگانی دارد و مردم با مشاهده کمترین نود با آتش‌سوزی بلافاصله با شماره‌ای یکان ۱۵۰۴ تماس بگیرند و با رعایت نکات ایمنی در خاموش کردن آتش مشارکت کنند.

مدیر روابط عمومی اداره کل منابع طبیعی و آبخیزداری استان سمنان تاکید کرد: مردم توجه نمایند از آتیتی که بحاطرظهرها وزش باد شدت یافته و این زمان به هیچ عنوان آتش روشن نکنند و در صورتی که مجور به روشن کردن آتش هست حتماً با رعایت فاصله از درختان اطراف محل آتش را از گیاهان خشک پی خشک شده جمع کرده و از اطمینان از خاموش شدن آتش محل را ترک کنند.

وی ضمن یادآوری این نکته طبق بررسی‌های به عمل آمده غالب حریق های حادث شده در جنگل‌ها و مراتع استان درخارج از ساعت کار اداری و روزهای پایانی هفته و ایام تعطیلات اتفاق می‌افتد. ضمناً متخلفان با انگیزه سودجویی اقدام به آتش‌سوزی می‌کنند.

درخشش مخابرات اصفهان در ارزیابی معاونت راهبرد

مخابرات منطقه اصفهان در ارزیابی معاونت راهبرد شرکت مخابرات ایران در فصل زمستان ۹۹ مقام رتبه اول کشور شد.

به گزارش روابط عمومی مخابرات منطقه اصفهان، شرکت مخابرات ایران به صورت فصلی بر اساس شاخص های حین به ارزیابی عملکرد مناطق مخابراتی در حوزه های مختلف می پردازد که در همین راستا و بر اساس اعلام معاونت راهبرد و توسعه کسب و کار شرکت مخابرات ایران،منطقه اصفهان توانسته است در سه ماهه پایانی سال ۹۹ با کسب بالاترین امتیاز در بین ۳۱ استان رتبه اول کشوری را به خود اختصاص دهد.

گفتنی است مخابرات اصفهان در سایه ۱۵۰شهرک حوزه های مرتبط نظیر اداره برنامه ریزی، اداره الیقیت مدیریت تشارکات و دفتر مدیر منطقه برای دومین دوره متوالی موفق به کسب رتبه اول کشوری از شاگاه معاونت راهبرد، معاونت زنجیره تامین و اداره کل امور مشتری بگردد.

لازم به ذکر است این موفقیت نتیجه زحمات بی دریغ همکاران مخابراتی استان اصفهان در راستای تحقق سیاست های کلی شرکت مخابرات ایران بوده که امید است با الهام بیش از پیش دست اندر کاران حوزه های مختلف در آینده نیز تکرار شود.

تعامل و همکاری‌های اصناف در کنترل کرونا ستودنی است

رئیس مرکز توسعه سلامت کیش به سلامت پور ملی اصناف ضمن تبریک آیین روز گفت سلامت جامعه در گرو سلامت اصناف است و این تفکر ارزشمند خود گویای اهمیت جایگاه ویژه و دیدگاه خاص نظام مقدس جمهوری اسلامی ایران به این قشر بزرگ از جامعه است.

دکتر محمدرضا رضایی افزود: اصناف در تمام مراحل انقلاب شکوهمند ایران اسلامی همراه مردم بوده است؛ بسیاری های مسیر انقلاب با حضور اصناف همراه شد و تداوم این حضور پس از انقلاب نیز موجب موفقیت‌های بیشماری در کشور شده است و در واقع باید به فرمایش بنیانگذار جمهوری اسلامی ایران حضور امام عمین ترازه اصناف برآیون اصلی انقلاب اسلامی می دانست.

وی اظهار کرد: در روزهای پایانی سال ۹۸ پدیده ویروس کرونا تبعات اقتصادی بسیاری را از جمله کاهش درآمدها، ناتوانی در پرداخت اقساط و اجاره‌بها، افزایش هزینه‌های تولید و توزیع و ... بیرای این قشر زحمتکش و پرتلاش به بار آورد.

رضایی عنوان کرد: با این حال با توجه به شرایط کنونی که بیش جان عموطنان است و دولت و ملت به حمایت و همکاری اصناف و بازاریان نیاز دارند، شاهدیم که اصناف کوتاهی نکرده و با تعامل و همکاری‌های ارزشمند خود، ضمن و زیان‌های تحمیلی واحدهای صنفی را به جان خریده به یاری عموطنان شان شتافته و با تعامل سلامت کشور برای تشریل این بیماری همراهی دلسوزانه‌ای داشتند.

وی از همراهی و همکاری یک سال و اندی اصناف و مردم در رعایت پروتکل‌های بهداشتی در راستای مقابله با کرونا ویروس قدردانی و گفت: در بحث رعایت پروتکل‌های بهداشتی مقابله با کرونا ویروس اصناف و البته‌مدان جزیره زیبای کیش از شهرهای برتر کشور است.

رضایی ضمن تشکر از همراهی مردم و اصناف در پیشگیری و کنترل کرونا بیان کرد: مردم و اصناف طی سال های گذشته طی رعم همه سختی‌ها و فشارهای اقتصادی، به خوبی ثابت کرده‌اند با رعایت کردند.

دکتر رضایی تصریح کرد: اما باید توجه داشت که شرایط حال حاضر شکننده است و در صورت عادی‌انگاری به شرایط سخت بیماری بر می‌گردیم.

وی ابراز امیدواری کرد تشکاه عمد صنوف و مردم عزیز همچنان مدل گذشته تا کنترل کامل بیماری پارینگر و همراه مقاومین سلامت باشند.

مدیرعامل شرکت آب و فاضلاب هرمزگان مطرح کرد:
افزایش ظرفیت تولید آب شهر میناب

مدیر عامل شرکت آب و فاضلاب هرمزگان از افزایش ظرفیت تولید برای تامین آب مشترکان شهر میناب خبر داد.

به گزارش روابط عمومی و آموزش همگانی شرکت آب و فاضلاب هرمزگان، امین قاسمی، فرزند با توجه به آغاز فصل تابستان، افزایش چشمگیر دما و افزایش مصرف آب شهر میناب، شرکت آب و فاضلاب هرمزگان علیرغم همه محدودیت های ممکن، موفق به مدار آوردن یک حلقه چاه جدید و افزایش ظرفیت تولید آب میناب شدیدی بنا بیان اینکه شهر میناب تا پیش از این ۲۰ لیتر در ثانیه کمبود آب داشت، افزود: با اضافه شدن چاه جدید ۴۰ لیتر در ثانیه از کمبودهای آب این شهر جبران شد. مدیرعامل شرکت آب و فاضلاب هرمزگان اعتبار هزینه شده برای تجهیز این چاه را ۷۰۰ میلیون تومان عنوان کرد و افزود: در این راستا یک دستگاه پمپ جدید یک دستگاه الکتروپمپ جدید تجهیز چاه، کابل و تابلوسات برقی و ۴۰۰ متر خط انتقال آب خام به واحد آبرا شد.

مدیر عامل شرکت آب و فاضلاب هرمزگان شیرا اعتباری کرد: با تکمیل طرح خط انتقال آب از تصفیه خانه سه نمونی به مخازن ذخیره و امتداد یک باب مخزن ذخیره اضافی شهر میناب مشکلات کمبود آب این شهر بطور کامل مرتفع شد.

وی همچنین با بیان اینکه در فصل زراعی جاری میزان بارش کاهش قابل ملاحظه ای داشته است، از مشترکین خواست با مصرف بهینه، زمینه پایداری بیش از پیش آب را در نقاط تابستان فراهم کنند.

حضور مدیر مخابرات منطقه گلستان در مرکز سامد استانداری

مدیر مخابرات منطقه گلستان با حضور در مرکز سامد پاسخگوی تماس های تلفنی مردم بودند.

به گزارش اداره روابط عمومی مخابرات منطقه گلستان ،دکتر فلاحتی شهرداری با حضور در مرکز ارتباطات مردمی بازرسی استانداری گلستان بطور تلفنی پاسخگوی تماس های مشترکان بود.

مدیر مخابرات منطقه گلستان با تاکید بر رسیدگی مشکلات مردم در شروع بولت گفت :تماسی راههای ارتباطی با مردم و با مخابرات بطور دقیق رصد شده و تک تک مسائل مطرح شده مورد رسیدگی قرار خواهد گرفت. وی با بیان اینکه در خواست خدمات و سرویسهای مخابراتی در یکماه اخیر رشد چشمگیری داشته است گفت: خدمات پس از فروش و پشتیبانی محصولات و سرویسها از وظایف اصلی مخابرات است که به آن توجه شده است.

مدیر مخابرات منطقه گلستان با اشاره به اینکه بصورت دوره ای در مرکز سامد حضور خواهد یافت خاطر نشان کرد مردم و مشترکان می توانند با شماره تلفن ۲۰۱۰۰ تماس گرفته و با کارشناسان مخابرات در خصوص مسائل و مشکلات مخابراتی گفتگو و راهنمایی های لازم را دریافت نمایند.

اعلام آمادگی واگن پارس برای بازسازی ناوگان حمل و نقل عمومی اراک

سرپرست شهرداری اراک از اعلام آمادگی شرکت واگن پارس برای بازسازی اتوبوس‌های ناوگان حمل و نقل عمومی شهر اراک خبر داد.

سعید بابائیان در حاشیه بازدید از شرکت واگن پارس اظهار کرد: این بازدید به جهت هماهنگی جهت بازسازی اتوبوس‌ها و ناوگان حمل و نقل عمومی شهر اراک انجام گرفت.

وی بیان داشت: هم اکنون ۱۰ دستگاه اتوبوس در سطح شهر اراک فعالیت می‌کنند که ۶ دستگاه به ناوگان فرسوده شده اما با این وجود شرایط مطلوبی را در این ناوگان شاهد نیستیم از طرفی با توجه به بیماری گروتا و کاهش سفرهای شهری، بهره‌برداران نیز تحت فشار قرار دارند.

وی با تاکید بر لزوم برنامه ریزی جهت بهبود وضعیت ناوگان در صورت پایان کرونا، گفت: احتمال بازگشایی مدارس در اول مهرماه وجود دارد و معتقدیم در این شرایط با بحران روبرو می‌شویم به همین دلیل بحث بازسازی ناوگان اتوبوسرانی شهر اراک در دستور کار قرار گرفت که پس از بازدیدی با برخی از شرکت‌های تولیدکننده شرکت واگن پارس نیز برای بازسازی اتوبوس‌ها اعلام آمادگی کرد.

بابائیان اظهار کرد: در این راستا شرکت واگن پارس برای بازسازی بدنه اتاق و کابین اعلام آمادگی کرد و با توجه به واگنازی این شرکت به گروه صنعتی میرا و انجام فعالیت‌های جدید، امروز بازدیدی از شرکت انجام گرفت.

وی با اشاره به اینکه همزمان با بازسازی اتوبوس‌ها موضوع برقی شدن آنها نیز در دستور کار قرار دارد، افزود: شرکت میرا انجرا دو دستگاه اتوبوس برقی تولید کرده و تحویل شهرداری مشهد داده است که بر این اساس، مقرر است که شرکت واگن پارس اراک نیز دستگاه یک دستگاه را به صورت نمونه در اراک انجام دهد که در صورت تایید نهایی و واگنازی پروژه بازسازی اتوبوس‌های ناوگان حمل و نقل اراک به این شرکت انجام گیرد و به جای دیزل و گاز، برقی شود.

سرپرست شهرداری اراک بیان کرد: مسئلها برقی شدن اتوبوس‌ها، کاهش مصرف سوخت و کاهش آلودگی را به همراه دارد و اتوبوس‌ها نیز می‌توانند با کمک‌سوز و شارژ ۲۰۰ کیلومتر توده داشته باشند.

وی اضافه کرد: با توجه به اینکه واگن پارس تنها در دسته بدنه اتاق و کابین بازسازی را انجام خواهد داد و به دسته بازسازی موتور و گیربکس وارد نمی شود، شهرداری اراک برنامه ریزی تعمیرات موتوری در کنار تعمیرات تکمیلی را نیز مدنظر دارد، لذا با توجه به ظرفیت بالای مینا و شرکت واگن پارس فقط سرعت کار بالا خواهد بود.

بابائیان افزود: شهرداری اراک و شرکت واگن پارس نیز ویژه ساخت ۳ دستگاه اتوبوس و مشارکت در حاشیه شهری و شهرسازی را از گذشته در دستور کار داشته اند که به زودی گمانه می شود و ضمن با تایید نهیئه کاری بازسازی اتوبوس‌ها، می توان ظاهر ناوگان حمل و نقل عمومی شهر اراک توسط واگن پارس را به امضا رساند.

چالش مخابرات کمبود نقدینگی برای سرمایه گذاری در حوزه توسعه و نگهداری

مدیر مخابرات اصفهان: چالش مخابرات کمبود نقدینگی برای سرمایه‌گذاری در حوزه توسعه و حتی نگهداری وضع موجود در حوزه نقش بکت است

به گزارش روابط عمومی مخابرات منطقه اصفهان، با اشاره به اهمیت شرکت مخابرات ایران در صحنه ارتباطات کشور، اظهار کرد: شرکت مخابرات ایران با نزدیک به ۷۰ سال سابقه، با اشتغال مستقیم بیش از ۶۰ هزار نفر و اشتغال زایی غیر مستقیم ۲۰۰ هزار نفر، بستر اصلی ارتباطی در کشور و محور اصلی اتحاد شبکه ملی اطلاعات محسوب می شود و اهمیت جایگاه این مجموعه ضرورت حمایت جامعه از آن را اجتناب ناپذیر کرده است.

وی گفت‌وی در حال حاضر با وجود آنکه دانستن تعرفه تلفن ثابت از ۱۲ سال گذشته تا امروز و از طرفی افزایش روزانه هزینه ها، توازنی بین هزینه‌ها و درآمدهای مخابرات وجود ندارد و همین چالش بزرگی برای ادامه مسیر خدمت رسانی این شرکت پیشرو در عرصه ICT کشور خواهد بود.

قربانی همکاری و حمایت نهادهای حاکمیتی را شرط لازم برای تحقق برنامه‌های آرمانی شرکت دانست و عنوان کرد: مخابرات فقط‌ برای خانه خود و توسعه زیرساخ‌های ارتباطی در کشور و در اساس فناوری های روز دنیا نیاز به حمایت همه جانبه حاکمیت دارد و نقش نمایندگان مجلس در این زمینه می تواند سرنوشت‌ساز باشد.

مدیر مخابرات اصفهان بیان کرد: ذیل در سخنان مقام معظم رهبری (مد ظله العالی) درباره اهمیت استفاده از ظرفیت های فضای مجازی و اینجاد شبکه ملی اطلاعات، لزوم پرداختن به توسعه زیرساخ‌های فنی لازم برای تحقق این اهداف را ضروری می کند.

استاجامل قربانی ادامه داد: از طرفی در برنامه هفتم توسعه- که حیای حرکت ما در ۵ سال آینده است- سرعت دسترسی ۱۰۰ مگا بیت بر ثانیه پیش بینی می شود که این مطلب فقط از طریق توسعه فیبر نوری در شهرها و بالاخص در مراکز استان ها محقق خواهد شد.وی با اشاره به مزایای استفاده از شبکه فیبر نوری گفت فیبر نوری با امکان ارائه سرعت بالای یک گیگابیت بر ثانیه سریع ترین روش اتصال به اینترنت برای کاربران است و تمام کشورهای پیشرفته دنیا و منطقه در حال توسعه و استفاده از این تکنولوژی نوین ارتباطی هستند.

مدیر مخابرات اصفهان افزود: شرکت مخابرات ایران با وجود تمام نگاشتهای منفی از لسانی شروع وسیعی کرده تا بتواند با همت بالای کارکنان خود با ظرفیت سازی لازم در بخش ثابت و سپس بابسط‌گوی افزایش چندین برابری نقاضای مردم عزیز نکند و با زمینه سازی شرایط استفاده از خدمات غیر حضوری در تمام بخش هدا نقش خود را در مدیریت ارتباطی جامعه و کاهش شیوع این ویروس ایفا کند.

استاجامل قربانی ادامه داد: طی سال گذشته تقاضای سرویس بابند ADSL در شمال افزایش ۴۰ تا ۵۵ درصدی داشته و مصرف اینترنت در استان بیش از ۶۰ درصد افزایش یافته است؛ همچنین سرعت اینترنت استان نیز افزایش ۲ برابری از ۲۵ گیگ بر ثانیه به ۱۹۰ گیگ بر ثانیه رسیده که نشان از وجود زیرساخت‌های مناسب و ارتقا کیفیت اینترنت در استان دارد.

وی با اشاره به نقش مخابرات در برگزاری انتخابات اخیر، عنوان کرد: در انتخابات اخیر مخابرات با برنامه ریزی و انسجام عملی توانست تمام زیرساخ‌های لازم جهت برگزاری الکترونیکی این فرآیند را فراهم کند؛ به طوری که کل شعب تحت پوشش شبکه همراه اول قرار داشت و فرآیند برگزاری انتخابات از همین بستر انجام گردید.

با حمایت ویژه فولاد مبارکه

تفاهم‌نامه راه‌اندازی و تجهیز نخستین آزمایشگاه صنعت ۴.۰ میان فولاد مبارکه و دانشگاه صنعتی اصفهان به امضا رسید



در آیین امضای تفاهم نامه راه اندازی و تجهیز نخستین آزمایشگاه صنعت ۴.۰ در کنار لبخاص رئیس دانشگاه صنعتی اصفهان راه اندازی و تجهیز نخستین آزمایشگاه صنعت ۴.۰ در کشور را به فال نیک گرفت و گفت امروز شاهد آغاز همکاری با صنعت هستیم تا به دستاوردهای بزرگی دست یابیم و مایه افتخار است که شرکت فولاد مبارکه دانشگاه صنعتی اصفهان را برای نخستین آزمایشگاه صنعت ۴.۰ را انتخاب کرده است.

شایان ذکر است موضوع صنعت ۴.۰ یا نسل چهارم اتوماسیون صنعتی، به ایجاد یک تحول دیجیتال منجر شده و پیش‌بینی می‌شود که در آینده نزدیک به بروز و ظهور نسل پنجم این مفهوم بیانجامد. این مفهوم بیشتر درهم تنیدگی و ارتباط همه جانبه اجزای سخت افزاری و نرم افزاری هوشمند از طریق بستر اینترنت اشیاء در محیط صنعتی است. برقراری ارتباط اجزا از طریق شبکه اینترنت باعث شده که اتوماسیون‌های نسل قبل که تنها از طریق شبکه های داخلی به هم مرتبط بودند، بستری برای بکارگیری هوش مصنوعی در مدیریت سیستم شده و همچنین امکان استفاده از زیر ساخت های پردازش ابری و محاسبات لبه را در کل زنجیره صنعت فراهم می سازد.

محور تکنولوژی شرکت فولاد مبارکه تصریح کرد: با مرور تاریخی در عالم صنعت به شرکت های بزرگ برمی خوریم که امروز آزمی از آنها باقی نیست که در نتیجه آینده پژوهی نادیده مانده و اینکه باید چه سیری را در پیش گرفت مهمترین مساله این است که بر روی میز رهبران یک سازمان قرار دارد.

وی با اشاره به مطالعه بر روی اتومبیلهای تعریف شده در حیای داشتن گفت: با توجه های مطالعاتی ما را به ۴ رهیافت رسانید که آینده شرکت فولادمبارکه در حیای این ۴ محور تنظیم شده است اولین محور توسعه فرایندها بود؛ فرآیندهایی که به تولید محصولی به نام فولاد منجر می شود و بر اساس تکنولوژی های موجود در حوضه فولاد ایجاد و به کار گرفته می شود.

محور دوم آینده پژوهی در شرکت فولاد مبارکه، «ایگوه» توضیح داد: محور دوم توسعه محصولات یک شرکت است. از آنجایی که بتوانه محوری محصولات به بازار در صنعت فولاد طولانی تر از سایر صنایع است و فرایند ابزا و تسهیلی به محصول مشاور و هزینه بر است؛ بنابراین این محور همواره دیدنی در بررسی ها مد نظر قرار می گرفت.

وی از طرح تحول دیجیتال به عنوان سومین موضوع نام برد و مهم یاد کرد و گفت محور سوم حرکت به سوی دیجیتالی شدن است که در این مطالعه به آن رسیدیم.

اما چهارمین حوزه که در ابران به آن توجه نشده است و به نظر می رسد شرکت فولاد مبارکه به جبران نداشتن واحد صنعتی آن را سیاست گذاری کرده است موضوع «اقتصاد چرخشی» (circular economy) است که می تواند تضمین کننده بقا سازمان در درازمدت باشد.

حیلی ذاکرزاده شرکت فولاد مبارکه با اشاره به اینکه از تمام ظرفیت ها گروه فولادمبارکه در راستای تحقق ۶ هدف سیاست گذاری شده بهره مند شده ایم، تصریح کرد: پیش بینی آینده باعث می شود تا در بازار جهانی با ثبیت جایگاه از رقبا پیش بیفتیم

نقش مهم و تاثیر گذار روابط عمومی ها در بازتاب رشد توسعه صنعتی استان



در نشست مشترک اعضای هیات رئیسه شورای هماهنگی روابط عمومی های استان با مدیرعامل شرکت توزیع نیروی برق استان اردبیل و جایگاه مهم و تاثیرگذار روابط عمومی ها در انعکاس اخبار و تبیین اهداف و اقدامات انجام شده تاکید گردید.

به گزارش روابط عمومی شرکت شهرک های صنعتی استان اردبیل، محمد لطفی در این نشست مشترک گفت در طول این چند سال اخیر حوزه صنعتی استان از رشد و جهش قبول العاده ای برخوردار بوده است که جا دارد در این راستا از تلاش های استاندار اردبیل و تمامی مسئولان استانی تشکر و قدردانی گردد.

وی ضمن تشکر از اقدامات مهم هیات رئیسه شورای هماهنگی روابط عمومی های استان افزود: روابط عمومی ها به عنوان یکی از بخش های مهم مدیریتی ما و شرکت ها محسوب می شوند و در صورتی که این بخش در یک سازمان فعال نباشد معرفی دستاوردهای آن سازمان به صورت اثر بخشی خواهد ماند.

وی در ادامه دلا اشاره برای حل این مشکل قدم های بسیار مناسبی برداشته شده است که از جمله آن می توان به تعطیلی ۹۵ هکتاری شهرک صنعتی اردبیل(۴) و شروع عملیات اجرایی فاز ۲۰۰ هکتاری این شهرک اشاره نمود که برای تسریع در آماده سازی نیازمند حمایت جریه بیدار مسئولان استانی و کشوری هستیم.

در این نشست، غلامحسین غازی منشور و مسئول روابط عمومی شهرک صنعتی استان اردبیل تصریح کرد: شهرک خوب به این علت می تواند باشد که با حضور سرمایه گذاران و افتتاح طرح های مختلف تولیدی، استان اردبیل به بست صنعتی شدن پیش می رود و خیر به عرض به اتمام زمین قابل واگذاری به متقاضیان در شهرک های صنعتی است.

وی ادامه داد: البته برای حل مشکل عدم اشتغال بومی و مهاجرت نیروی انسانی از استان به سایر نقاط کشور، باید از ظرفیت های موجود در استان بیشتر استفاده شود و با ایجاد زمینه های لازم برای سرمایه گذاری در استان، از مهاجرت نیروی انسانی جلوگیری شود.

در ادامه این نشست، روابط عمومی ها و مدیران ارشد شرکت توزیع نیروی برق استان اردبیل به تشریح فرآیند انجام وظایف خود پرداختند و در راه اطلاع رسانی صحیح و تاثیر گذار حرکت نمایند.

وی همچنین روابط عمومی ها را به تعامل سازنده با رسانه ها دعوت کرد و ادامه داد: با تعامل هر چه بهتر با رسانه ها و تاثیر خبرنگاران می توان در تبیین دستاوردهای صنعتی استان موفق تر عمل نمود.

در پایان این نشست، طی لوحی از سوی اعضای هیات رئیسه شورای هماهنگی روابط عمومی های استان اردبیل، از تلاش های روابط عمومی شرکت شهرک های صنعتی استان اردبیل در امر اطلاع رسانی حوزه صنعت تقدیر و قدردانی گردید.

با هدف ارتقاء سطح سلامت کارکنان و حفظ محیط زیست صورت گرفت:

راه اندازی ایستگاه دوچرخه اشتراکی در شرکت پالایش گاز شهید هاشمی نژاد



سیّد حلمی پسیه دلقرانده-طی مراسمی با حضور جمعی از مدیران ارشد و کارکنان شرکت پالایش گاز شهید هاشمی نژاد ایستگاه دوچرخه اشتراکی در این مجتمع گازی به بهره برداری رسید.

رئیس واحد ایمنی، بهداشت و محیط زیست در این خصوص اعلام کرد: استفاده از دوچرخه به عنوان یک وسیله نقلیه سالم در مسافتی در کاهش آلودگی هوا در جامعه دارد و این ساماته با هدف حفظ محیط زیست بهداشت و سلامت همکاران ایجاد گردید.

سیّد اسماعیل فلاری با بیان اینکه دوچرخه سواری به تنهایی یک ورزش مفرح و سالم برای جسم و روح انسان است افزود: برای همکارانی که قومت کمتری برای انجام ورزش دارند توفیق اجباری برای حفظ سلامتی و آمادگی جسمانی خواهد بود.

وی با اشاره به ضرورت رعایت دستور العمل های ایمنی و حفظ محیط زیست در پالایشگاه تصریح کرد: این گونه طاکی و صمیمیت سالم بیش از هفت میلیاردی انسان ها روی آن، یک نعمت خدادادی به همه ساکنین است که باید در راستای حفظ آن بکوشیم.

فلاری تاکید کرد: این حرکت کمک بزرگی به حفظ محیط زیست پیرامون و توجه به نسل های آینده خواهد بود.

گفتنی است این مراسم با رکاب زنی جمعی از مدیران و کارکنان شرکت با هدف ترویج فرهنگ استفاده از دوچرخه با طی نمودن مسیری به صورت نمادین خاتمه یافت.

مدیرعامل شرکت شهرکهای صنعتی استان اردبیل: به سرمایه گذاران مستقر در شهرکها و نواحی صنعتی استان تسهیلات ویژه ارائه می‌شود

مدیرعامل شرکت شهرکهای صنعتی استان اردبیل از تکمیل زیرساختها و ادامه روند حمایت از واحدهای تولیدی در شهرکهای صنعتی استان خبر داد.

به گزارش روابط عمومی شرکت شهرکهای صنعتی اردبیل، محمد اعظمی در جریان گفتگو با خبرنگاران اظهار داشت یکی از برنامه‌های مهم و جدی این شرکت در سال حمایت از تولید، رفع موانع تولید و حمایت از واحدهای صنعتی است که امیدواریم با حمایت مدیران استانی و کشوری به این هدف مهم دست پیدا کنیم

وی با بیان اینکه مشکلات، دغدغه‌ها و کمبودهای بخش صنعت با همراهی و حمایت نمایندگان و مدیران ارشد استان محقق خواهد شد خاطر نشان کرد خوشبختانه مسئولان ارشد استان، نگاه ویژه‌ای به بخش صنعت استان دارند که همین امر موجب جذب سرمایه‌گذاری ها و توسعه زیرساخت‌های لازم در شهرکهای صنعتی شده است.

اعظمی ادامه داد: برای ارائه خدمات مطلوب به سرمایه گذاران، پروژه‌های عمرانی مختلفی در شهرکها و نواحی صنعتی استان در حال اجرا است که با حجم سرمایه گذاری های انجام شده تلاشی می شود بسترهای لازم برای سرمایه گذاران مهیا شود.

وی از آمادگی این شرکت برای حمایت از سرمایه گذاران و اعطای مشوقات ویژه به آنان خبر داد و اظهار داشت؛ واگذاری زمین به صورت نقد و اقساط طولانی مدت بخصوص‌گی پیش از موعد و سایر مشوق های سرمایه گذاری از جمله مواردیاند که برای تسهیل ورود سرمایه گذاران به شهرک های صنعتی در نظر گرفته شده است.

معاون خدمات مشترکین شرکت توزیع برق هرمزگان مصرف برق مشترکین پرمصرف کنترل می شود

معاون فروش و خدمات مشترکین شرکت توزیع نیروی برق هرمزگان از رصد و کنترل مصرف برق مشترکین پرمصرف برای ایجاد تعادل در بار شبکه برق زمینی خبر داد.

مهرداد حاجی زاده افزود: حال حاضر بسیاری از مشترکین کشاورزی و صنعتی دارای کنتور هوشمند هستند که مصرف برق آنها بصورت آنلاین رصد می شود. مشترکانی که پیش از اکنون مجاز مصرف کنند در اینا احتمال قطع دارند.وی تصریح کرد: در صورت ادامه روند مصرف و عدم توجه به اخطارها برق آنها قطع می شود.

به گفته وی، در روزهای گذشته واحدهای صنعتی و کارات که در ساعات اوج بار بدون توجه به اخطارها مصرف برق بسیار زیادی داشتند برق آنها قطع شده است.

حاجی زاده در ادامه گفت مدیریت مصرف برق از سمت مشترکین بانی از راهکارهای مهم برای تامین برق در ساعات اوج بار شبکه است. باتوجه به اینکه بخش عمده مشترکین برق استان را خانگی ها تشکیل می دهند این مشترکین تلقی تعیین کننده ای در کاهش پیک بار شبکه دارند.اگر مشترکین در ساعات بعد از ظهر که بار شبکه به اوج خود می رسد کولرهای اضافه را خاموش کنند و استفاده از سایر لوازم پرمصرف را به ساعات صبح منتقل کنند بار شبکه به میزان قابل توجهی کاهش می یابد و از خاموشی ها کاسته خواهد شد.

وی همچنین از واحدهای صنعتی خواست ساعات کاری خود را بگونه ای تنظیم کنند که در اوقات بحرانی ظهر از برق کمتری مصرف کنند.مشترکان صنعتی در صورت تمایل به استفاده از مزایای کاهش مصرف برق می توانند با اتحاد تفاهم نامه با شرکت توزیع نیروی برق از پلکانی کاهش مصرف بهره مند شوند.

بومه کاران بوشهر در مسابقات جهانی فیلیپین

سایتان کاظمی و محمد هادی نجف پور ، مدال آوران مسابقه تسان شنای هواداران تکواندو به مسابقات آنلاین فیلیپین دعوت شدند.

مسابقات جهانی فیلیپین ۱۹ و ۲۰ تیر ماه به صورت آنلاین در فیلیپین برگزار میگردد.

فدراسیون تکواندو تهران برتر مسابقه قهرمانی بومه آزادبهشت ۱۴۰۰ را به مسابقات فیلیپین معرفی کرد.

سایتان کاظمی از باشگاه نادری و محمد هادی نجف پور از باشگاه سامی نمایندگان استان بوشهر دراین مسابقات خواهند بود.

سایته بختیاری آزاد عربی باشگاه نادری گفت : سایتان کاظمی سایته نمایندو باتوان استان در این مسابقات میباشد .سایتان کاظمی توومین باز است که در مسابقات قهرمانی کشور موفق به کسب مدال شده و سال ۱۴۰۰ بعنوان نماینده استان به مسابقات فیلیپین دعوت شده.

حربی باتوان باشگاه نادری گفت : فیلم مسابقات سایتان کاظمی در سایت فیلیپین بار گزاری شده و متقاضیه ۱۹ و ۲۰ تیر ماه. نتایج خوبی از مسابقات جهانی فیلیپین داشته باشیم

سایته بختیاری حربی باتوان باشگاه نادری اضافه کرد: از همه کسانی که برای موفقیت و حمایت این دو قهرمان برای شرکت در مسابقات جهانی بومسه تکواندو فیلیپین تلاش کردند قدر دانی میکنیم

مشترکین با رعایت شرایط فنی وقانونی اقدام به نصب مخزن ذخیره آب کنند

معاون بهره برداری و توسعه آب شرکت آب و فاضلاب استان مازندران، گفت: کاهش شدید بارندگی در سال گذشته، افزایش بیش از حد دما و در پی آن کاهش تولید برق آبی و همچنین افزایش مصرف، منجر به افت فشار و یا کمبود آب شده که برای رفع این مشکل، مشترکین با رعایت شرایط فنی و قانونی اقدام به نصب مخزن ذخیره آب در منازل خود کنند.

به گزارش روابط عمومی شرکت آب و فاضلاب استان مازندران، مهندس مصدرضا عندلیبی پور با اعلام خبر بالا افزود: هم استانی های گرامی با بکارگیری مخزن ذخیره آب پس کنتور و پمپ آب، ضمن ذخیره حجم مطمئنی از آب شرب جهت استفاده در زمان های یک مصرف، همکاران ما را در تامین وتوزیع عادلانه آب شرب یاری نمایند.

وی با تاکید بر اینکه نصب مستقیم پمپ توسط مشترک بر روی شبکه توزیع آب شرب ممنوع است، اظهار داشت لازم است قبل از پمپ نصب به نصب مخزن ذخیره متناسب با تعداد واحد اقدام شود.

معاون بهره برداری و توسعه آب شرکت آبفا مازندران، تاکید داد: نصب پمپ به صورت مستقیم بر روی شبکه توزیع آب (به قبل از کنتور باشد و چه بعد از آن) ، متخلفان از جمله اشخاص حقوقی و تغییر حقوق مرتبط، کارگره بیشتر شماره انشعاب کنتور و افزایش آب بهای مصرفی و احتمال تغییر وضع کیفی آب با وجود کوچکترین شکی را در پی خواهد داشت مهندس عندلیبی پور افزود: دارای مشترکینی که دارای شبکه فرعی آب و یا مخازن ذخیره آب هستند، توجه داشته باشند که آبی که از شبکه توزیع آب شرب عمومی دریافت می کنند، نباید به صورت مستقیم وارد شبکه لوله کشی ساختمان خود کنند و باید ابتدا آب دریافتی را به مخزن ذخیره منتقل کنند و سپس از طریق پمپ آب مورد نیاز خود را تامین کنند.

وی تصریح کرد: نصب پمپ مستقیم بر روی شبکه توزیع آب شرب، علاوه بر اینکه موجب کاهش فشار آب شبکه توزیع و اختلال در تامین آب مشترکین دیگر می شود، ممکن است باعث آلودگی آب شبکه توزیع آب شرب شود و سلامتی مشترکین دیگر را به خطر اندازد.

مهندس عندلیبی پور با اشاره به اینکه شرکت آبفا مازندران، تمامی توان خود را برای تامین پایدار آب شرب شهروندان به کار گرفته است، از همراهی و همکاری مشترکین در صرفه جویی آب و استفاده بهینه از آب شرب تشکر و قدردانی کرد.

بهره برداری طرح توسعاری شبکه آب شرب روستای گنداب- شهرستان آبدانان



ایلام- مدیرعامل شرکت آب و فاضلاب استان ایلام گفت طرح توسعاری شبکه آب شرب روستای گنداب شهرستان آبدانان بطول ۷۰۰۰ متر با حدود پوره برداری قرار گرفت.

«نورالله نیمروزی» با اعلام این خبر اظهار داشت: به منظور از مدار خارج کردن شبکه فرسوده قدیمی، مدیریت شبکه توزیع، این شرکت با رعایت کامل استانداردهای لازم علاوه بر نصب شیرآلات اندازی شبکه توزیع و احداث موتورچه های شیرآلات شبکه آب شرب روستای گنداب بطول ۷۰۰۰ متر نوسازی شد.

وی افزود: برای اجرای شبکه توزیع از لوله های پلی اتیلن با قطر ۱۰ تا ۱۶۰ میلی متر استفاده شد با اجرای آن تعداد ۲۵۰ انشعابات آب این روستا استاندارد سازی و نصب گردید.

مدیر عامل شرکت آب و فاضلاب استان ایلام با بیان اینکه اصلاح شبکه فرسوده آبرسانی به منظور مدیریت مصرف هیچیدن در دستور کار است گفت شرکت آب و فاضلاب برای اجرای این طرح، یک میلیارد و ۳۴۵ میلیون تومان اعتبار هزینه کرده است.

نیمروزی در ادامه با بیان اینکه اصلاح و بازسازی شبکه آبرسانی این روستا باعث افزایش فشار آب می‌شود، خاطرنشان ساخت با اجرای این عملیات ضمن ارتقای خدمات، شاهد جلب رضایت مشترکان روستای مذکور از وضعیت آبرسانی خواهیم بود.

با توجه به وضعیت قرمز کرونا؛ ورود خودروهای غیربومی به داخل شهر ایلام ممنوع



رئیس پلیس راهور استان ایلام گفت: از ورود خودروهای غیربومی به داخل شهر ایلام جلوگیری می شود.

«گیوالفضل آبوذری» اظهار داشت برابر مصوبات ستاد ملی مقابله با ویروس کرونا مبنی بر جلوگیری از ورود خودروهای غیر بومی و همچنین خروج خودروهای بومی از شهرهای قرمز و نارنجی، پلیس در مبادی ورودی و خروجی‌های شهر مستقر شده است.

وی گفت: از ورود خودروهای غیربومی به داخل شهر و همچنین خروج خودروهای بومی به طرح از شهر جلوگیری می‌شود.

وی افزود: بر همین اساس اگر رانندگان تمایل به ورود داشته باشند در شهرهای قرمز مبلغ یک میلیون تومان و همچنین در شهرهای نارنجی مبلغ ۵۰۰ هزار تومان اعمال قانون درنظر گرفته شده است.

مدیرعامل شرکت شهرک های صنعتی استان اردبیل: واحدهای مستقر در شهرک های صنعتی از قانون شهرداری ها مستثنی هستند



مدیرعامل شرکت شهرک های صنعتی استان اردبیل گفت بانی از مراحل حضور تولید کنندگان در شهرک های صنعتی، مستثنی بودن از قانون شهرداری ها است که این امر زمینه ساز کاهش هزینه های ساخت و ساز واحدهای تولیدی می شود.

به گزارش روابط عمومی شرکت شهرک های صنعتی استان اردبیل، محمد اعلی در دیدار کتبی با خبرنگاران ضمن اعلام این خبر اظهار داشت حضور در شهرک های صنعتی به دریافت مجوزهای چندگانه از ادارات مختلف نیازی ندارد چون که این کار فلا توسط شرکت شهرک های صنعتی انجام شده است.

اعلی تهیه زمین مناسب برای اجرای طرح های صنعتی را یکی از اصول مهم شهرک سازی برشمرد و افزود: با توجه به مکان یابی و طراحی انجام یافته با اصول فنی و مهندسی و آخرین روش های شهرک سازی و مقررات زیست محیطی در شهرک های صنعتی، زمین مورد نیاز سرمایه گذاران با بهترین شرایط ممکن در اختیار آنان قرار داده می شود.

وی ضمن امکانات زیربنایی لازم در شهرک های صنعتی را یکی از وظایف اصلی شرکت شهرک های صنعتی برشمرد و افزود: هزینه اند شده در زمان واگذاری زمین، تنها مربوط به هزینه زیرساخت های ایجاد شده می باشد و در حقیقت هزینه ای از بابت خود زمین از متقاضیان دریافت نمی شود که البته این مبالغ دریافتی نیز تنها بخشی از هزینه های انجام شده در شهرک های صنعتی است و کل هزینه ها از متقاضیان دریافت نمی شود که این کار به منظور حمایت از حضور سرمایه گذاران در شهرک های صنعتی انجام می شود.

مدیرعامل شرکت شهرک های صنعتی استان اردبیل یکی دیگر از مزایای حضور سرمایه گذاران در شهرک های صنعتی را کاهش و بسیاری شدن هزینه های سرمایه گذاری مانند آب، برق، گاز، مخابرات، اینترنت های آنی شدنی، تصفیه خانه فاضلاب و ... برشمرد و افزود: به علت استفاده از خدمات مشترک، هزینه های سرمایه گذاری در شهرک های صنعتی نیز کاهش می یابد که این امر نیز در جهت افزایش سرمایه گذاری بسیار عامل توجه است.

وی ادامه داد: واگذاری زمین در شهرک های صنعتی به صورت نقد و اقساط طولانی مدت است که در کنار آن با صدور مجوز احداث و پایان کار ساختمان به صورت رایگان و همچنین عدم نیاز به اخذ مجوز از شهرداری ها باعث کاهش هزینه ها و استقبال سرمایه گذاران برای حضور در شهرک های صنعتی می شود.

مدیر مرکز پایش و نظارت بر کیفیت آب و فاضلاب آبفای استان اصفهان:

مجهزترین آزمایشگاه های تخصصی بر کیفیت و سلامت آب شرب نظارت دارند



آبفای اصفهان از مجهزترین و پیشرفته ترین آزمایشگاه های تخصصی برای نظارت بر کیفیت و سلامت آب شرب بهره می برد.

مدیر مرکز پایش و نظارت بر کیفیت آب و فاضلاب آبفای استان اصفهان گفت: ۲۲ آزمایشگاه میکروبی و ۹ آزمایشگاه شیمیایی در سطح شهرستان های استان با استفاده از نیروهای مجرب و متخصص، کار سنجش سلامت و کیفیت آب را در تمام شهرها و روستاهای تحت پوشش بر عهده دارند.

فهیمه امیری با اشاره به فعالیت آزمایشگاه مرکزی شرکت آب و فاضلاب استان اصفهان به عنوان یک آزمایشگاه مرجع در زمینه های میکروبی و بیولوژی، فیزیکوشیمیایی و رد آلاینده های معدنی گفت: این آزمایشگاه تنها آزمایشگاه آب در سطح کشور به شمار می رود که دارای گواهینامه استاندارد ایزو۱۷۰۲۵-۲۰۱۷ است.

وی در بخش «بکتری ها» از آزمایشگاه مرکزی شرکت آب و فاضلاب آبفای استان اصفهان به عنوان یک آزمایشگاه مرجع در زمینه های میکروبیولوژی، فیزیکوشیمیایی و رد آلاینده های معدنی گفت: این آزمایشگاه تنها آزمایشگاه آب در سطح کشور به شمار می رود که دارای گواهینامه استاندارد ایزو۱۷۰۲۵-۲۰۱۷ است.

وی در بخش «بکتری ها» از آزمایشگاه مرکزی شرکت آب و فاضلاب آبفای استان اصفهان به عنوان یک آزمایشگاه مرجع در زمینه های میکروبیولوژی، فیزیکوشیمیایی و رد آلاینده های معدنی گفت: این آزمایشگاه تنها آزمایشگاه آب در سطح کشور به شمار می رود که دارای گواهینامه استاندارد ایزو۱۷۰۲۵-۲۰۱۷ است.

امیری با بیان بخشهای به فعالیت آزمایشگاه های فاضلاب آبفای استان اصفهان نیز اشاره کرد و افزود: تعداد نمونه آزمایشگاه نیز در تصفیه خانه های فاضلاب شمال، جنوب، شاهین شهر، بهارستان، سده لنجان و سده آمد به کیفیت پساب خروجی از تصفیه خانه ها مطابق با استانداردهای تعیین شده نظارت دارند.

مدیر مرکز پایش و نظارت بر کیفیت آب و فاضلاب آبفای استان اصفهان نیز اشاره کرد: در همین راستا سال گذشته بیش از ۱۶۶ هزار و ۶۰۰ مورد کلرسنجی در شهرها و بیش از ۴۲۱ هزار مورد کلرسنجی در شبکه توزیع آب روستاهای استان انجام شد که نتایج آن بیانگر سلامیت آب توزیع شده به میزان ۹۹.۹ درصد بود.

امیری «پایش بخشانی به شبکه های آب انتقال

بیش از ۱۸۰ واحد تولیدی و صنعتی در ایلام گازدار می‌شوند



ایلام- آذر یعقوبیان ، مدیرعامل شرکت گاز استان ایلام گفت با برنامه ریزی‌های انجام شده تاکنون می‌شود تا پایان سال جاری ۱۸۰ واحد تولیدی و صنعتی در استان ایلام گازدار شوند که در این راستا از ابتدای سال جاری تاکنون ۲۹ واحد گازدار شدند.

عباس شمسی الهی افزود: از مجموع ۱۵۰ واحد تولیدی و صنعتی آمد از صنایع عمده و مزد در نقاط مختلف شهری و روستایی به شبکه سراسری گاز طبیعی متصل شدند.

وی اظهار داشت با توجه به نقش صنایع در رونق و آبادانی استان و در راستای مصوبات مقام معظم رهبری و مطابق «بند ج» تبصره ۲۲ قانون بودجه سال ۱۴۰۰ کل کشور، تمامی واحدهای صنعتی، تجاری، اداری و خدماتی که در فاصله کمتر از ۱۰ کیلومتر از شبکه گازرسانی به استان قرار دارند، موظف به تبدیل انرژی مصرفی خود به گاز طبیعی شدند.

شمسی الهی خاطرنشان کرد: گازرسانی به صنایع علاوه بر ایجاد ارزش افزوده فراوان برای استان ایلام، موجب گردد در شروع سال جاری و با وجود تمام محدودیت‌های ناشی از شیوع ویروس کرونا، با تلاش کارکنان و پیمانکاران اجرائی، تا توانها توسعه جاری تعداد ۲۹ واحد تولیدی و صنعتی به شبکه سراسری گاز متصل شده که با شد صرفه جویی حداقل ۲۲ میلیون لیتر سوخت های مایع می‌شود

مدیرکل بهزیستی استان خبر داد:

بهره برداری از ۲۸۷ طرح اشتغالزایی مددجویان در ایلام



ایلام- آذر یحیوی: مدیرکل بهزیستی استان ایلام گفت در طول هفته بهزیستی امسال در مجموع ۲۸۷ طرح اشتغالزایی مددجویان به بهره برداری خواهد رسید.

«دکتر زهرا عمنی» در خصوص برنامه های هفته بهزیستی سال ۱۴۰۰ اظهار داشت به همین مناسبت ویژه برنامه های مختلفی پیش بینی شده که از ۲۲ لغایت ۲۸ تیرماه هفته بهزیستی در مناطق مختلف استان اجرا خواهد شد.

وی ضمن‌ورزیی مزار شهدا، رایگان شدن خدمات توانبخشی و مشاوره برای صوم در طول هفته بهزیستی، دیدار با مسئولان استان، حضور در برنامه های صدا و سیما، نشست خبری، تور رسانه ای، بازدید از مراکز بهزیستی و منازل مددجویان، تقدیر از مددجویان موفق و زنان سرپرست خانوار، تقدیر از افراد خیر، افتتاح طرح های اشتغال و ماهم اوزاس اجتماعی را از جمله این مناسبت ها عنوان کرد.

مدیرکل بهزیستی استان ایلام از واگذاری ۱۳۸واحد مسکونی مددجویان در طول این هفته خبر داد و تاکید شورای حمایت دو مرکز مشاوره گروه های همیار زنان سرپرست خانوار، طرح کاهش آسیب بهبود یافتگان، مرکز غربالگری معتادان متجاهر نیز در طول هفته بهزیستی افتتاح و راه اندازی خواهد شد.

«زهرا عمنی» یادآور شد: در طول هفته بهزیستی امسال در مجموع ۲۸۷ طرح اشتغالزایی مددجویان در شهرستانهای ایلام، چوارقل، دره شهر، مهران، بدره و دهلران افتتاح خواهد شد.

به گفته وی، برنامه های هفته بهزیستی امسال با شعار« بهزیستی در کام تو»، جوشنده سازی، محله محوری، سلامت اجتماعی در خانواده» برگزار خواهد شد.

مدیر کل حفظ آثار دفاع مقدس استان سمنان:

امروز اعتقاد داریم هر فلانی و برنامه ریزی فرهنگی و ارزشی، یک سرمایه گذاری بزرگ است

سرخه‌ئک پایدار/محمد حسن سلامی: گفت امروز اعتقاد داریم هر فلانی و برنامه ریزی فرهنگی و ارزشی، یک سرمایه گذاری بزرگ است که انقلاب و دین، روضه و شعائر انقلابی و مجاهدت در جامعه را تقویت می کند.

سرخه‌ئک پایدار/ محمد حسن سلامی: مدیر کل حفظ آثار و نشر ارزشهای دفاع مقدس استان سمنان در جلسه شورای هماهنگی و تدوین جشنه سالانه انتقالی وزگداشت وشهیدای دفاع مقدس و مقاومت ۱۴۰۰ که با حضور «حبیب الله نجسته پور» معاون سیاسی، امنیتی و اجتماعی استانداری سمنان برگزار شد، اظهار داشت به آستانه سالروز عملیات رمضان در سالهای دفاع مقدس قرار داریم که توانی عملیات بعد از فتح خرمشهر بود اگرچه در این عملیات موفقیت بالایی نداشتیم اما در گذری دیره زمین پس از جنگ جهانی دوم به که عملیاتهای سنگین به دشمن وارد شد، دراین عملیات ۶۴۰۰ کشته، ۱۳۵۵ اسیر، و بیش از ۶۰۰۰ تانک و نفر بر منهدم شد.

سلامی گفت این ایثارها، شعارهای اسلامی و انقلابی ما محسوب میشود که با پرداختن عمیق به آنها ترویج ارزشهای اسلامی و انقلابی را به نسل خواهد داشت که باید یکی از چالشهای هر مسئول و هر مدیری در نظام اسلامی ارزشی بودن و ارزش مدار حرکت کردن تلقی شد.

وی گفت امروز هر فلانی فرهنگی و ارزشی و هر برنامه ریزی فرهنگی وارزشی یک سرمایه گذاری بزرگ محسوب میشود که سبب تقویت انقلابی، معنویت و دینی درجامعه میشود که سبب انقلابی شدن انقلاب و روحیه حماسی و مجاهدت را تقویت میکند.

مدیرکل حفظ آثار و نشر ارزشهای دفاع مقدس استان سمنان گفت برنامه‌های حوزه دفاع مقدس و فرهنگ مقاومت به تمام فرماندهان یگانهای نظامی و انتظامی، فرمانداران، مدیران دستگاههای اجرایی، روسای دانشگاهها، حوزه‌های علمیه و مراکز آموزشی و شهرداران استان ابلاغ شده است و همراهی و همکاری در این برنامه‌ها میتواند در ترویج فرهنگ ایثار و شهادت در جامعه‌مان مؤثر باشد.

سلامی ادامه داد: اگرچه‌اشت مسئولیتهای شاخص دفاع مقدس و مقاومت در سال ۱۴۰۰ با هدف حفظ و نشر آثار و ارزشهای دفاع مقدس و ترویج فرهنگ ولایت مداری، حکومت ولی، جهاد، شهادت و خودباوری دینی و ملی برنامه ریزی شده است و ضمن تقدیر و تشکر از اقدامات صورت گرفته، از برش از فرمانداران و رؤسای کارگروه ها، تقاضا داریم با همکاری برای اجرای امور با قوت بیشتر نمایند.

وی در خصوص چاپ کتاب شهدای سال دفاع مقدس ادامه داد: دستگاههای که برای نهمین سال دفاع مقدس گزارش خود را نداده هر چه سریعتر مستندات و گزارشهای خود را جهت جلسه‌ای در کتاب نهمین سال دفاع مقدس در اختیار این اداره کل قرار دهند.

سلامی گفت دو بخش ایثارگران و جامعه زنان فراگیر و گسترده میباشد و شامل حال کلیه منادها و کارگروها میشود از این رو انتظار داریم مدیر کل دفاتر امور بانوان و مشاور استاندار در امور ایثارگران برنامه‌ها و فعالیتهای خود را به همه کارگروها و ستادها اعلام کنند.

در پایان این نشست از ۶۰ دستگاه برتر در برنامه‌های نهمین سال دفاع مقدس تقدیر شد و اعلام میشود کارگروهها به روسای کارگروهها اعدا شد.

فرمانده انتظامی گلستان:

۳۰ دستگاه مابنر از ۵ منزل مسکونی در آزادشهر کنده شد

گرگان- فرمانده انتظامی استان گلستان از کنده ۳۰ دستگاه مابنر فایاق به ارزش ۱۸ میلیارد ریال در پنج واحد مسکونی در شهرستان آزادشهر خبر داد. سردار محمد محمد فاضل دادگر اظهارکرد: مأموران انتظامی و پلیس آگاهی از انجام اقدامات اطلاعاتی موفق به شناسایی فعالیت غیرمجاز تعدادی دستگاه مابنر در پنج واحد مسکونی شدند.وی ادامه داد: مأموران طی هماهنگی با مقام قضائی در بازرسی از منازل های مورد نظر ۳۰ دستگاه مابنر فایاق را کشف کردند.فرمانده انتظامی استان گلستان خاطر نشان کرد: برابر اعلام کارشناسان ارزش کالاهای مکشوفه بالغ بر ۱۸ میلیارد ریال برآورد شده که در این رابطه پنج متهم دستگیر و پس از تشکیل پرونده برای سیر مراحل قانونی تحویل مراجع قضائی شدند.سردار دادگر در پایان از شهروندان خواست در صورت مشاهده هرگونه حواله مشکوک به خصوص فعالیت مابرهای غیرمجاز و فایاق، مراتب را به پلیس اطلاع دهند.

معاون عمران، حمل ونقل وترافیک شهرداری مشهد اعلام کرد:

پیشرفت ۷۰ درصدی پروژه تقاطع غیر همسطح خلیج فارس



مشهد مقدس سیمه باقرزاده-معاون عمران، حمل ونقل وترافیک شهرداری مشهد: پیشرفت ۷۰ درصدی پروژه تقاطع غیر همسطح خلیج فارس خبرداد.

ضمن اعلام این خبر عصر امروز در جمع خبرنگاران ضمن تشریح روند اجرای پروژه‌های عمرانی شهر در این چهارسوت درحال حاضر نیز در حال اجرا است.کاظمی ادامه داد: پروژه تقاطع غیر همسطح خلیج فارس که ۲۲آذر ۹۹ عملیات اجرایی آن آغاز شد، با توجه به حجم بالای ترافیک درمحدوده تجدید و زیرگذر آیت الله هاشمی رفسنجانی در دستور کار قرارگرفته است.

وی تشریح کرد: این پروژه در دو فاز طراحی شده است که درفاز اول زیرگذر به همراه میان احداث می شود و پل دوم به دلیل اینکه درحال حاضر ضرورت ندارد اجرا نخواهد شد.

معاون عمران، حمل ونقل وترافیک شهرداری مشهد با اشاره به اینکه پروژه تقاطع غیر همسطح خلیج فارس در حال حاضر دارای حدود ۶۵ درصد پیشرفت فیزیکی است، ادامه داد: فاز اول که شامل زیرگذر با عرض متوسط ۲۰ متر و طول متوسط ۶۵۰ متر است ظرف ۱۰ ماه و با همکاری مناسب اقتصادی در تامین مالی پروژه احداث خواهد شد.

کاظمی افزود: این پروژه در حال حاضر از پیشرفت فیزیکی حدود ۷۰ درصد برخوردار است و طبق برنامه ریزی اولیه باید آماده بهره برداری خواهد شد.

تحقق خدمات رسانی بهتر به مردم با تعامل بیش از پیش آبفا و شهرداری



در نشست صمیمانی آبفا و شهرداری شهر اصفهان در همکاری با یکدیگر توافق شد.

محمود بهره برداری و توسعه آب شرکت آب و فاضلاب استان اصفهان به مردم گفت: همکاری بیشتر شهرداری اصفهان با آبفا در زمینه اخذ مجوزهای حفاری ، تعامل با متخاصمان انتشابات خاص ، ترمیم آسفالت ، ساماندهی دهکش ها و شبکه های جمع آوری آب های سطحی منجر به ارائه خدمات بهتر به مردم می شود.

ناصر اکبری خواستار سرعت بخشیدن به در یافت مجوزهای حفاری شد و اعلام کرد با درنگاه سریع در محور

حفاری در خیابان های اصلی و فرعی ،مردم بیشتر از خدمات آبفا بهره مند می شوند.

وی افزود: دریافت به موقع مجوزهای حفاری جهت نصب انشعابات و همچنین توسعه و اصلاح شبکه های آب و فاضلاب، در رضایت مندی مردم از خدمات رسانی دستگاه ها بسیار موثر است.

محمود بهره برداری و توسعه آب شرکت آب و فاضلاب استان اصفهان ترمیم به موقع آسفالت را یکی از مطالبات

مردم دانست و عنوان کرد: پس از اجرای پروژه های آبفا در سطح استان ، ترمیم به موقع آسفالت یکی از مطالبات

مردم است. که این امر همکاری بیش از پیش آبفا و شهرداری را می طلبد.

آکبری به ساماندهی رهکش ها و شبکه های جمع آوری آب های سطحی اشاره کرد و اظهار داشت: برای این که در زمان بارندگی ، مردم دچار بی‌زحمتی نشوند فاضلاب شود ساماندهی دهنه رهکش ها و شبکه های جمع آوری آب های سطحی شهرداری اصفهان امری ضروری به نظر می رسد.

در ادامه این جلسه محمود حسن شهری شهرداری اصفهان گفت هر چه تعامل و همکاری شهرداری با آبفا گسترده تر باشد ، رضایت مندی مردم از دستگاه های خدمت رسان بیشتر می شود

ایرج مظفر ادامه داد: شهرداری اصفهان برای این که مردم با هزینه کمتر و سرعت بیشتر از خدمات آبفا بهره مند شوند ، تمام همسته نهایت همکاری را با این دستگاه خدمات رسان خواهد داشت.

وی به ارائه خدمات الکترونیکی شهرداری اشاره کرد و بیان داشت ارائه خدمات به صورت غیر حضوری در دریافت به موقع مجوز آبسوی شهرداری ها موثر است.

شهرداری اصفهان اجرای شبکه رهکش و کانال جمع آوری آب های سطحی و چاه های جذبی شهرداری در محاورت شبکه آب و فاضلاب

خرب شهری

ده اجرای شبکه رهکش و کانال جمع آوری آب های سطحی و چاه های جذبی شهرداری در محاورت شبکه آب و فاضلاب

خرب شهری

با دریافت مفد و اخذ مجوز حفاری خیابان های اصلی اخذ مجوز حفاری خیابان های اصلی

۱۹۷ محدوده معدنی اردبیل به سرمایه‌گذاران بخش خصوصی واگذار می‌شود



صادقی، رئیس سازمان صنعت، معدن و تجارت اردبیل گفت: ۱۹۸ محدوده معدنی استان، آزاد و از طریق مزایده در اختیار سرمایه‌گذاران بخش خصوصی قرار می‌گیرد.

رامین صادقی اظهار کرد: یکی از برنامه‌های مهم وزارت صنعت، معدن و تجارت، آزادسازی معادن راکد و مجدد در سال‌های گذشته و واگذاری آن به سرمایه‌گذاران جدید بوده که در این زمینه در استان اردبیل نیز محدوده‌های معدنی مشخصی و در قالب مزایده در اختیار سرمایه‌گذاران قرار می‌گیرد.

وی تصریح کرد: با برگزاری دو مزایده در سال گذشته ۲۶ محدوده معدنی به بخش خصوصی واگذار شده و بیش از ۱۰۰ محدوده معدنی نیز امسال در اولویت این برنامه‌ریزی قرار گرفته است.

رئیس سازمان صنعت، معدن و تجارت استان اردبیل تأمین منابع ساختمانی مورد نیاز پروژه‌های عمرانی را یکی از رویکردهای مهم این سازمان اعلام کرد و گفت: با توجه به آغاز اجرای پروژه‌های عمرانی در استان، سازمان صمت با پیش‌بینی و مطالعات لازم تمام منابع مورد نیاز این پروژه‌ها را تأمین کرده است.

انجام عملیات اکتشاف معدنی در وسعت بالغ بر ۷ هزار و ۵۰۰ کیلومتر مربع به اندازه سه برابر وسعت استان گیلان، از دیگر اقدامات تفصیلی در ۱۶ محدوده امیدبخش اطلاعات تشریح شده است.

صادقی افزود: در حوزه صنعت در سال‌های اخیر کارهای مهمی در بخش اکتشاف صورت پرواند، بهره‌برداری و شناسایی معادن راکد انجام شده تا حرکت‌های امیدبخشی را در این حوزه شاهد باشیم.

وی در بخش دیگری از سخنان خود خاطر نشان کرد: در استان اردبیل عملیات اکتشاف معدنی در حوزه صنعت در سال‌های اخیر کارهای مهمی در بخش اکتشاف صورت پرواند، بهره‌برداری و شناسایی معادن راکد انجام شده تا حرکت‌های امیدبخشی را در این حوزه شاهد باشیم.

وی در بخش دیگری از سخنان خود خاطر نشان کرد: در استان اردبیل عملیات اکتشاف معدنی در وسعت بالغ بر ۷ هزار و ۵۰۰ کیلومتر مربع به اندازه سه برابر وسعت استان گیلان، از دیگر اقدامات تفصیلی در ۱۶ محدوده امیدبخش اطلاعات تشریح شده است.

صادقی افزود: برای ۱۲ محدوده پروانه اکتشاف صادر و برای چهار محدوده نیز در مرحله صدور پروانه اکتشاف هستیم.

وی بیان کرد: استان اردبیل در به نتیجه رسیدن مطالعات اکتشافی در پهنه‌های اکتشافی رتبه اول را در بین استان‌های کشور به خود اختصاص داده است.

صادقی ادامه داد: از بین محدوده‌های مورد تأکید برای دو محدوده عملیات اکتشاف تفصیلی به اتمام رسیده و برای ادامه عملیات اکتشاف تفصیلی در مرحله صدور پروانه اکتشاف صادر و برای چهار محدوده نیز در مرحله صدور پروانه اکتشاف هستیم.

وی بیان کرد: استان اردبیل در به نتیجه رسیدن مطالعات اکتشافی در پهنه‌های اکتشافی رتبه اول را در بین استان‌های کشور به خود اختصاص داده است.

تخصیص ۳۵ میلیارد ریال اعتبار برای خرید تجهیزات دندانپزشکی در ایلام



ایلام- مدیرعامل تأمین‌اجتماعی استان ایلام گفت: از محل اعتبار ۳۵ میلیارد ریالی اختیار از سوی سازمان تأمین اجتماعی به دانشگاه علوم پزشکی ایلام تجهیزات دندانپزشکی بیش از ۹۵ دستگاه برای مراکز درمانی تأمین اجتماعی خریداری می‌شود.

دکتر علیرضا رمضانی در جمع خبرنگاران ضمن تشریح راهبردهای این مدیریت برای خدمت‌رسانی به بیماران گروه هدف و همکاری و مساعدت ستاد مرکزی سازمان برای خرید تجهیزات و لوازم مورد نیاز مراکز درمانی اشاره کرد و افزود: سازمان با تأمین منابع مالی استان تهیه و خریداری بسیاری از وسایل و لوازم مورد نیاز این مدیریت را برای بیماران گروها فراهم کرد.

وی افزود: دستگاه‌های مورد نیاز مراکز درمانی از قبیل آنژیوگرافی برای آزمایشگاه‌های مراکز تخصصی قلبی، مانتور بیهوشی، چیلرهای دندانپزشکی، تجهیز رادیولوژی دی‌کیتیگ و سایر تجهیزات مورد نیاز واحدهای مراکز خریداری و تأمین شد.

مدیرعامل تأمین اجتماعی استان ایلام در تشریح راهبردهای این مدیریت برای حمایت‌رسانی به بیماران گروه خیر از تشکیل کارگروه کنترل وبروس کویید۱۹ و تبعه‌های مدیریت بحران داد و افزود: این مدیریت برای جلوگیری از تجمع بیماران در مراکز درمانی، تعداد پزشکان را افزایش داد.

وی ادامه داد: همچنین تمهیداتی اندیشیده شد تا بیماران در بدو ورود به مراکز از نظر ابتلا به ویروس غربالگری شوند و برای این منظور پزشکان و پرستاران این مجموعه‌های آموزشی تخصصی در زمینه ارباز محیط بیماران، حاد تنفسی و مشاوره‌کرد برخوردار شدند.

رمضانی بااشاره، عنوان کرد: دستورالعمل‌ها، شرط و پیشنهادهای پیدائشی در سالن‌های انتظار و مبادی ورودی واحدها جهت افزایش آگاهی و اطلاعات مراجعه کنندگان نسبت به رعایت موازین پیدائشی گروه کرو تماس، ماموریت‌های بین‌شهری و مسوولیت استفاده از خودروی ویژه جهت کاهش تصمیات و عدم‌استفاده از خدمات آژانس‌های طرف قرارداد از مهمترین برنامه‌های این مدیریت در نوع همه‌گیری کرونا بوده است.

وی با اشاره به تجهیزات مورد نیاز مراکز درمانی این استان در مقابله با کرونا، گفت: با اعتبار تجهیزات مورد نیاز به ستاد مرکزی، مقادیر متنوعی از این تجهیزات در اختیار ما قرار داده شده است. همچنین برای تجهیز و آمادگی مراکز برای اعزام بیماران دستگاه ۴ دستگاه آمبولانس در مراکز درمانی تابعه مستقر شد.

مدیر درمان تأمین اجتماعی ایلام ادامه داد: همچنین ملزوماتی ازجمله شد تا کارکنانی که دارای بیماری زمینه‌ای بودند، بتوانند از مرخصی اجباری استفاده کنند و نیز همکارانی که در منزل با فرد مشکوک مواجه بودند فرصلیه خانگی شوند.

وی از ارتقای وضعیت تهویه سالن‌های انتظار مراکز درمانی، تعبیه فاصله اجتماعی مناسب با در این مراکز، حذف سیستم حضور و غیاب انگشتی و استفاده از سیستم‌های بایومتریک غیرتماسی و ضد عفونی کردن تماسی فضاهای اداری و درمانی ستاد و مراکز تابعه را از دیگر اقدامات برای کنترل کرونا برشمرد.

دکتر رمضانی در پایان خاطرنشان کرد: این مدیریت درمان لیاقه هرگونه همکاری با ستاد کرونا و دانشگاه علوم‌پزشکی برای مقابله با این بیماری است.

بازدید رئیس کل دادگستری استان ایلام از حوزه قضایی شهرستان آبدانان

به گزارش روابط عمومی دادگستری استان ایلام، دکتر علی دهقانی رئیس کل دادگستری ایلام و هیئت همراه ضمن بازدید از حوزه قضایی شهرستان آبدانان، با مردم و مراجعین به دادگستری این حوزه قضایی ملاقات و گفتوگو کرد و پس از بررسی مشکلات و درخواست های آنان دستورات مقتضی را ابلاغ نمود.

رئیس کل دادگستری استان ایلام در حاشیه این بازدید با تقدیر از تلاش‌ها و زحمات قضات و کارمندان حوزه قضایی آبدانان، خدمت رسانی به مردم در دستگاه قضایی ویژه خدمت در مناطق محروم را بزرگ و ارزشمند توصیف کرد و اذعان داشت بازدیدهای مستمر مسئولین قضایی استان از حوزه‌های قضایی به منظور توجه ویژه به این حوزه ها، دیدار مستقیم و بدون واسطه با مردم، بررسی و احصاء کاستی‌ها و نیازمندی‌ها و برنامه ریزی برای رفع موانع خدمت رسانی به مردم مؤثر در همین مناطق است.

وی با حضور در شعب دادگستری شهرستان آبدانان ضمن تجلیل از زحمات قضات و کارکنان این شعب، از نزدیک در جریان روند کار پرونده‌های مطروحه قرار گرفت و مسائل و مشکلات موجود را بررسی کرد.

دکتر دهقانی با تأکید بر این که مسئولیت نظارت بر حُسن انجام امور در حوزه های قضایی بر عهده رؤسا و دادستان های هر حوزه قضایی است، خواستار نظارت حداکثری مدیران این واحدها در سراسر استان بر زیرمجموعه شد و تصریح کرد: با اعمال مدیریت صحیح و دقیق می‌توان ضمن برقراری نظم در ارائه خدمات، رضایت عمومی مراجعین را به بالاترین سطح ممکن افزایش داد.

رئیس کل دادگستری استان ایلام تأکید کرد: یکی از وظایف‌های راهبردی دادگستری استان، اقدام در جهت کاهش زمان رسیدگی به پرونده‌ها و رفع اطاله دادرسی است که در همین راستا با توجه به استفاده از فناوری‌های نوین باید سامانه مدیریت پرونده‌ها و ابلاغ اوراق قضایی و برگزاری جلسات محاکمه به صورت الکترونیک میانگین وقت رسیدگی به پرونده‌ها کاهش یافته است.

گفتنی است رئیس محاکم و اطلاعات دادگستری استان، معاونین قضایی و معاون مالی و پشتیبانی دادگستری ایلام دکتر دهقانی را در این بازدید همراهی و از بخش‌های مختلف حوزه قضایی شهرستان آبدانان بازدید کردند.

مدیرکل استاندارد اردبیل خبر داد:

صدور ۶۳ گواهینامه صادراتی و وارداتی در اردبیل

اردبیل- ملایی: مدیرکل استاندارد اردبیل از صدور بیش از ۶۳ گواهینامه ارزیابی انطباق صادراتی و وارداتی در سه ماهه اول سال ۱۴۰۰ خبر داد.

هاشم ملایی بااشاره به عملکرد سه ماهه اول سال جاری اداره کل استاندارد اردبیل در زمینه صادرات و واردات و نظارت بر کیفیت کالاهای وارداتی و صادراتی مشمول مقررات استاندارد اجباری در مبادی رسمی کالا، اظهار داشت: در این مدت زمانی، تعداد ۶۳ گواهینامه ارزیابی انطباق صادراتی و وارداتی در استان صادر شده است.

وی گفت: ۳۹ قلم از این گواهینامه ها از نوع ارزیابی انطباق کالاهای صادراتی و ۲۴ قلم نیز از نوع ارزیابی انطباق کالاهای وارداتی بوده و نسبت به برنامه عملیاتی پیش بینی شده به ترتیب ۴۳ درصد و ۶۰ درصد تحقق عملکرد داشته‌ایم.

ملایی افزود: بیشترین اقلام صادراتی در بخشاری شامل خرما، کشمش، سنگ‌های ساختمانی، پوره ترب، زغال آنتال، ماسه سیلیسی بوده است که پس از ارزیابی و بررسی کارشناسان این اداره کل و کارشناسان آزمایشگاه‌های همکار تاییدصلاحیت شده، به حضور کشورهای پوسمه، گرجستان، عراق و جمهوری آذربایجان صادر شده است.

وی در ادامه با اشاره به ابلاغ بسته حمایتی سازمان ملی استاندارد ایران خاطر نشان کرد: این بسته حمایتی با تاکید بر تسهیل فضای کسب و کار در حوزه صادرات و واردات کالا و تامین مواد اولیه و حد واسط واحد های تولیدی کشور تدوین شده است.

دبیر شورای استاندارد اردبیل با بیان اینکه کنترل کیفی کالاهای صادراتی مشمول استاندارد اجباری و جلوگیری از صدور کالاهای نامرغوب به منظور فراهم کردن امکان رقابت با کالاهای مشابه خارجی و حفظ بازارهای بین المللی از وظایف مهم سازمان ملی استاندارد ایران است، اظهار کرد: کنترل کیفیت کالاهای وارداتی مشمول استاندارد اجباری به منظور حمایت کنندگان و تولیدکنندگان داخلی و جلوگیری از ورود کالاهای با مرغوب خارجی نیز جزو وظایف سازمان ملی استاندارد ایران می‌باشد.

آغاز عملیات اجرائی طرح تعریض زیر گذر سرحدآباد

به گزارش پایگاه خبری شهرداری ، پروژه طرح تعریض زیر گذر سرحدآباد با حضور مهندس علی اصغری مدیرعامل شهرداری فردیس در راستای بهبود وضعیت ترافیکی منطقه و افزایش سطح رضایتمندی شهروندان فهیم سرحدآدی آغاز بکار شد.

مهندس اصغری مدیرعامل شهرداری فردیس با اشاره به اهمیت پروژه مذکور اظهار داشتند: شهروندان حرومان عزیزما بود که با معضل ترافیکی در زیر گذر سرحدآباد روبرو بوده که پس از پیگیری های بعمل آمده و انجام مکاتبات لازم با اداره کل راه آهن استان تهران نقشه های پیشنهادی جهت تعریض زیر گذر به راه آهن ارسال و پس از تایید نهایی نقشه ها با خواست خداوند متعال و همت و تلاش همکاران مزبور در حوزه امور زیرسازی و عمران شهرداری ، ضمن تجهیز کارگاه ، طرح تعریض زیر گذر سرحدآباد از صبح امروز آغاز گردید.

اصغری با بیان اینکه پروژه طرح تعریض زیر گذر سرحدآباد با عرض ۸ متر و پرویدی حاق ۱۲ متری می باشد افزود با توجه به حساسیت پروژه و ضرورت عدم وقفه در ترده فعالیتهای درون شهری ، همکارانم در شهرداری به اتفاق کارشناسان راه آهن از ابتدای بامداد امروز ، ضمن حضور در محل پروژه و اخذ تاییدیه های عدایت صبر پس از ایجاد سیر جایگزین برای فعالیتهای عبوری در محل تعریض نسبت به جابجایی ریل راه آهن اقدام و عملیات مکانیزاوری و تعریض آغاز گردید.

سرپرست شهرداری فردیس با اشاره به اینکه برای اجرای پروژه مذکور مبلغ ۴۰ میلیارد ریال اعتبار در نظر گرفته شده ، تصریح کرد طرح تعریض زیر گذر سرحدآباد از جمله پروژه های مهم و حساس استانی بوده که اجرا و بهره برداری آن نیازمند مساعدت ، تعامل و همکاری تمام ارگانهای ذیربط است ، لذا امیدوارم تا با یاری خداوند متعال و تلاش همکاران مزبور در حوزه عمران، شهرداری ظرف مدت دو ماه آینده شاهد بهره برداری این پروژه بزرگ در راستای رفاه عمومی شهروندان محترم باشیم .

امیری در پایان از پیگیری و مساعدت اعضاء محترم ، نمایندگان محترم مردم شریف استان الین ، امام جمعه ، فرماندار و دادستان محترم شهرستان فردیس ، مدیر کل محترم راه آهن استان تهران و اعضای محترم شورای اسلامی شهر فردیس و همچنین کلیه مدیران و مسئولان ادارات ذیربط در خصوص فرایند اخذ بکار پروژه مذکور قدردانی کرد.