ساختمان مدیریت امور آموزشی و دانشجویی دانشگاه لرستان با حضور معاون وزیر علوم و نماینده ولی فقیه



با حضور دکتر علی خاکی‌صدیق، معاون آموزشی وزیر علوم، تحقیقات و فناوری، دکتر خسرو عزیزی، رئیس دانشگاه لرستان و حجت‌الاسلام و المسلمین دکتر سیداحمدرضا شاهرخی، نماینده ولی فقیه در استان لرستان و امام جمعه خرم‌آباد، ساختمان مدیریت امور آموزشی و دانشجویی دانشگاه لرستان، افتتاح شد.افتتاح این ساختمان، ، صورت گرفت. تجمیع مکانی مدیریت‌های امور آموزشی و امور دانشجویی دانشگاه لرستان در یک ساختمان مستقل، باعث ارتقای کیفیت و تسهیل خدمات‌دهی دانشجویی و آموزشی به دانشجویان دانشگاه لرستان می‌شود.یکی از مشکلات موجود، پراکندگی مکانی این دو مدیریت بود که با ساخت این ساختمان، با زیربنای ۲۲۵۰ مترمربع و اعتبار هزینه‌ی شده به مبلغ ۶میلیارد و ۶۰۰ میلیون تومان، این مشکل رفع می‌شود.

اقدامات خوب دانشگاه لرستان در مدت ۱۰ سال گذشته در بخش زیرساخت‌سازی

در آیین افتتاح، دکتر خاکی‌صدیق، معاون آموزشی وزیر علوم، تحقیقات و فناوری در مصاحبه با خبرنگار صدا و سیما (شبکه‌ی افلاک لرستان) توضیح داد که خوشبختانه از ۱۰ سال پیش تاکنون، اقدامات مختلف زیرساختی خوبی در دانشگاه لرستان انجام شده است و جایگاه دانشگاه لرستان از نظر وزارت علوم، یک جایگاه مناسب در بین دانشگاه‌های کشور است.دکتر خاکی‌صدیق توضیح داد که احداث ساختمان مدیریت امور آموزشی و دانشجویی دانشگاه لرستان یک اقدام خوب از طرف تیم مدیریتی دانشگاه لرستان است؛ زیرا در دانشگاه‌های جامع و خوب کشور، این دو مدیریت از نظر ارائه خدمات بهتر و سریعتر به دانشجویان در یک مکان، تجمیع شده هستند که باعث افزایش کیفیت خدمات ارائه شده و بهبود و ارتقای نظارت بر خدمات فعالیت‌های این دو مدیریت، می‌شود.

وی تشریح کرد که در اسفندماه ۹۸ با شیوع ویروس کرونا، دانشگاه لرستان نیز به خوبی توانست زیرساخت‌های لازم برای تداوم آموزش به صورت آموزش الکترونیکی (مجازی) را فراهم آورد.معاون آموزشی وزیر علوم، تحقیقات و فناوری توضیح داد که اگر وزارت بهداشت، درمان و آموزش پزشکی، اقدامات لازم را انجام بدهد برنامه این است که در مردادماه امسال، اساتید و کارکنان دانشگاه‌ها و مراکز آموزش عالی کشور، واکسینه شوند و سپس در شهریورماه، دانشجویان نظام آموزش عالی کشور هم واکسینه شوند تا امکان حضور فیزیکی دانشجویان واکسینه شده در دانشگاه‌ها فراهم شود. دکتر خاکی‌صدیق، توضیح داد که در سال تحصیلی جدید، تلاش وزارت علوم این است که بخشی از آموزش (متناسب با واکسیناسیونی که توسط وزارت بهداشت انجام می‌شود) حضوری باشد. معاون آموزشی وزیر علوم، تحقیقات و فناوری تصریح کرد که براساس ارزیابی‌های انجام شده توسط وزارت علوم، دانشگاه لرستان از جمله دانشگاه‌های خوب کشور محسوب می‌شود.دکتر خسرو عزیزی، رئیس دانشگاه لرستان نیز در آیین افتتاح و بازدید از ساختمان مدیریت امور آموزشی و دانشجویی دانشگاه لرستان که در کنار دانشکده علوم پایه این دانشگاه قرار دارد گزارشی از مراحل ساخت این ساختمان ارائه کرد و اظهار امیدواری کرد که با تجمیع مکانی مدیریت امور آموزشی و امور دانشجویی در یک ساختمان مستقل، کیفیت خدمات ارائه شده به دانشجویان، ارتقاء یابد. گفتنی است معاون آموزشی وزیر علوم، تحقیقات و فناوری (دکتر خاکی‌صدیق)، رئیس دانشگاه لرستان (دکتر عزیزی) و حجت‌الاسلام و المسلمین دکتر سیداحمدرضا شاهرخی (نماینده ولی فقیه در استان لرستان)، بعد از افتتاح، از بخش‌های مختلف ساختمان مدیریت امور آموزشی و دانشجویی دانشگاه لرستان، بازدید کردند.

شهردار شیراز:

بدهی شهرداری شیراز شفاف است



شهردار شیراز، با تاکید براینکه سیاسی بودن را امری مذموم نمی‌داند، از فعالیت‌های سیاسی خود در گذشته دفاع و با بیان اینکه مدیر باید برداشت روشنی از همه مسائل منجمله سیاسی داشته باشد، خاطرنشان کرد که سیاسی عمل کردن در مدیریت پذیرفتنی نیست و مهم آنست که در مدیریت شهری کار سیاسی نکنیم و به دنبال عمل سیاسی به نفع جریانی خاص نباشیم. حیدر اسکندرپور بعداز ظهر یکشنبه ۲۷ تیرماه در یک کنفرانس خبری، ضمن اشاره به اینکه مدیریت شهری کلانشهر شیراز آماده استقرار شورای ششم طی روزهای آینده است و در فضای توأم با تفاهم و احترام آیین انتقال مدیریت شهری و شورای شیراز انجام خواهد شد، تاکید کرد: شورای ششم با استفاده از ظرفیت های خود و تجربه اندوخته ۵ دوره قبلی، باید گام های بلندی تری برای شیراز بردارد.اسکندرپور با یادآوری اینکه همه ما خارج از جایگاه مدیریتی، در هر موقعیتی شهروند شیراز محسوب می شویم، لذا شیراز و آینده آن برای ما مهم است، اضافه کرد: در پیشگاه مردم شیراز اعلام می‌کنم که در کمال صداقت هر آنچه که به ذهنم می‌رسد که می‌تواند به شورا و شهرداری کمک کند، منتقل خواهم کرد.شهردار شیراز همچنین خطاب به مردم این کلانشهر عنوان کرد: با استقرار شورای ششم عهدی که با شما برای خدمت گذاری واقعی بسته‌ام، پایبند خواهم بود و گزارش کاملی از عملکردها و اقدامات در روزهای آتی به عنوان یک سند ارائه خواهم کرد.اسکندرپور همچنین در واکنش به اظهارات نماینده مردم شیراز و زرقان در مجلس و شهردار سابق شیراز، گفت: بخش‌هایی از این اظهارات که مربوط به شهرداری و عملکردهاست را توضیح خواهم داد و بخش‌هایی که شخصی است به احترام شهردار سابق شیراز سکوت می‌کنم! صادقانه می‌گویم مطالبی را آماده کرده بودم که در این جلسه به استحضار مردم برسانم اما احساس کردم که ارائه آن، خدمتی به شیراز و مردم آن نخواهد کرد.شهردار شیراز با بیان اینکه تلاش کرده‌ام که وارد حاشیه‌ها نشوم و معتقد به دور نگه داشتن شهرداری از جناح‌های سیاسی بوده و هستم، گفت: در جاهای متفاوت در فضای رسانه‌ها برخی از افراد مطرح می‌کنند که شهردار سیاسی باشد یا نه؟ عمرانی باشد یا نه؟ با افتخار اعلام می‌کنم که با پایان یافتن جنگ و در دوران دانشجویی وارد فعالیت‌های سیاسی شدم و پس آن هم در مقاطع مختلف با افتخار در حوزه‌های سیاسی ورود کرده‌ام.او همچنین به تشریح برخی عملکردهای شهرداری شیراز در دوره پنجم مدیریت شهری پرداخت و گفت: بالغ بر ۹۷ درصد بودجه عمرانی شهرداری شیراز در سال ۹۷ و همچنین بخش اعظمی از بودجه سال ۹۸ به تکمیل پروژه‌های نیمه تمام اختصاص یافت. لذا در سال ۹۹ شهرداری فرصت تعریف پروژه‌های جدید را پیدا کرد.شهردار شیراز ادامه داد: از ۲۰ ایستگاه خط یک مترو شیراز، هفت ایستگاه در دوره جدید افتتاح شد و خط دو مترو را نیز به عنوان یک پروژه بسیار بزرگ همواره دنبال کردیم، حال آنکه تعداد و اعتبار پروژه‌های خط دو به تنهایی چندین برابر پروژه‌های دستگاه‌های اجرایی است، گفت: ۲۱۰۰ میلیارد تومان تزریقی مالی در خط دو مترو شیراز داشته‌ایم و اکنون هم این خط در شرایط خوبی است.او ضمن قدردانی از پیمانکاران و همکاران خود در مترو، گفت: در حفاری خط دو مترو شیراز در کشور رکورد زده شد و در یک مدت زمان مشخصی حفاری به اتمام رسید و ریل گذاری آغاز شد.شهردار شیراز ادامه داد: به عنوان مثال؛ در بخش حمل و نقل عمومی نیز در سال ۹۱ سهم حمل و نقل عمومی از بودجه ۳.۶ درصد، در سال ۹۲ حدود ۳.۸ درصد، در سال ۹۳ حدود ۱۱ درصد، در سال ۹۴ بالغ بر ۸.۴ درصد، در سال ۹۵ قریب به ۱۱.۴۵ درصد، در سال ۹۶ حدود ۶.۸ درصد، در سال ۹۷حدود ۸.۲ درصد، در سال ۹۸ بالغ بر ۱۷.۵۸ درصد و در سال گذشته ۱۳.۸۱ درصد بوده است.اسکندرپور گفت: برای خرید اتوبوس‌ها نیز ۳۰ درصد از کل هزینه‌ها در دوره مدیریت قبلی پرداخت و مابقی در دوره فعلی تامین شد.او همچنین خاطرنشان کرد که در بخش پروژه‌های بزرگ مقیاس نیز سال گذشته ۱۰ پروژه بزرگ مقیاس به بهره برداری رسید.شهردار شیراز همچنین وعده داد که طی روزهای آینده پروژه‌های خوبی در مجموعه بافت تاریخی افتتاح خواهد شد

مدیرعامل هلال احمر گیلان:

راه‌اندازی ۲۰۰ خانه هلال شهری در گیلان

مدیرعامل هلال احمر گیلان با بیان اینکه در سطح استان بالغ بر ۴۰۰ خانه هلال داریم، گفت: تا پایان سال ۲۰۰ خانه هلال در بخش شهری به این خانه‌ها اضافه خواهد شد.سیاوش غلامی با اشاره به مهمترین فعالیت‌های جمعیت هلال احمر استان گیلان در سال ۱۴۰۰، اظهار کرد: جمعیت هلال احمر استان سعی می‌کند به شکل مستمر در جریان حوادث به وقوع پیوسته در سطح کشور خدمت‌رسانی کند.وی با تاکید بر لزوم کیفی‌سازی خانه‌های هلال شهری و روستایی گیلان، افزود: سال گذشته رتبه نخست کمی و کیفی خانه‌های هلال کشور را داشتیم و بیشترین خانه‌های هلال ما مربوط به روستاهاست لذا در سال جاری خانه‌های هلال شهری را در دستور کار داریم.غلامی، با اشاره به راه‌اندازی کانون طلاب جمعیت هلال احمر، اصریح کرد: سال گذشته دوره‌های آموزشی عمومی و کمک‌های اولیه در مخاطرات را برای ۲۲۰ نفر از طلاب خواهر و برادر استان برگزار کردیم. براساس برنامه‌ریزی‌های صورت گرفته این دوره‌ها در سال جاری به صورت تخصصی وپیش‌بیمارستانی برگزار خواهد شد تا بتوانیم این امدادگران را وارد چرخه امداد و نجات و فعالیت‌های داوطلبانه کنیم.

وی یکی از برنامه‌های مهم جمعیت هلال احمر استان را ارتقای پایگاه‌های امداد و نجات دانست و تاکید کرد: پایگاه کانکسی پونل در شهرستان رضوانشهر به پایگاه ثابت تبدیل خواهد شد. همچنین پایگاه شهدای امدادگر لنگرود در منطقه دیزبن نیز طی سال جاری به پایگاه ثابت تبدیل خواهد شد. احداث ساختمان اداری – امدادی ماسال و تکمیل پایگاه امدادی شفت که در حال حاضر پیشرفت ۳۰ درصدی دارد نیز طی سال جاری در دستور کار است. مدیرعامل هلال احمر گیلان، با اشاره به وقوع خشکسالی در استان‌های جنوبی کشور از جمله خوزستان، هرمزگان، سیستان و بلوچستان و کرمان، یادآور شد: جمعیت هلال احمر طرح «نذر آب ۴» را راه‌اندازی کرده و جمعیت هلال احمر گیلان استان معین شهرستان فهرج کرمان است لذا بعد از بهبود وضعیت رنگ‌بندی کرونایی، در اسرع وقت کمک‌های معیشتی، آبرسانی و درمانی را به منطقه این منطقه ارائه خواهیم کرد. غلامی، با بیان اینکه تیم‌های سلامت جمعیت هلال احمر استان آماده خدمت‌رسانی به مردم هستند، خاطرنشان کرد: جمعیت هلال احمر حلقه واسط بین نیازمندان و توانمندان است و لذا مردم و خیرین در مسیر خدمت‌رسانی به نیازمند به جمعیت هلال احمر کمک کنند.وی با اشاره به تلاش‌های جمعیت هلال احمر در کنار سپاه و بسیج و مدافعان سلامت در ایام کرونا، اضافه کرد: هلال احمر استان یک بانک امانات تجهیزات پزشکی دارد و لذا افرادی که به کرونا مبتلا شده و اکنون نیازمند تجهیزات پزشکی همچون کپسول اکسیژن و اکسیژن‌ساز هستند، می‌توانیم به صورت رایگان در اختیارشان قرار دهیم. همچنین افراد می‌توانند نذروات خود را به سمت تامین تجهیزات پزشکی مورد نیاز ببرند. مدیرعامل هلال احمر گیلان، با بیان اینکه کمک به مسائل درمانی، دارویی و توانبخشی افراد نیازمند در سراسر استان را جزو ماموریت‌های خود می‌دانیم، گفت: افرادی که به تجهیزات پزشکی و دارویی دارد می‌توانند به ۱۶ شعبه جمعیت هلال احمر در سطح استان مراجعه و خدمات دریافت کنند.وی گیلان را جزو پنج استان حادثه‌خیز کشور دانست و یادآور شد: امکانات و تجهیزات امدادی خوبی در استن داریم و از امدادگران و داوطلبین ماهری برخوردار هستیم، اما گیلان استان گردشگرپذیر است و پایان هفته‌ها جمعیت شناور داریم که موجب فرسودگی سخت‌افزاری و نرم‌افزاری هلال احمر می‌شود.غلامی، ارتقا و به‌روزرسانی امکانات و تجهیزات امداد و نجات و افزایش پایگاه‌های هلال احمر را موجب ارائه خدمات بهتر و بیشتر به مردم دانست و عنوان کرد: جمعیت هلال احمر استان گیلان سالانه بیش از ۱۰۰۰ حادثه را مدیریت می‌کند و این ماموریت‌ها شامل امداد و نجات کوهستانی، تصادفات جاده‌ای و ترافیکی و سیلاب و... است.وی با اشاره به تجهیز پایگاه‌های امداد و نجات به خودروهای کمک‌دار، اظهار کرد: سال گذشته سه دستگاه خودروی کامیونت به ناوگان خودرویی هلال اضافه کردیم که برای نخستین بار بود لذا هرچقدر ادوات و تجهیزات را بیشتر کنیم، عملکرد بهتری خواهیم داشت.مدیرعامل هلال احمر گیلان، با بیان اینکه ۷۰ درصد تجهیزات هلال باید پای کار و ۳۰ درصد دیگر آماده به کار باشد، خاطرنشان کرد: متاسفانه صد درصد تجهیزات هلال احمر در استان پای کار بوده و لذا در حوادث بزرگ نیاز به کمک جمعیت هلال احمر سایر استان‌ها داریم؛ البته جمعیت هلال احمر مرز نمی‌شناسد و همواره آماده خدمت به هموطنان است. غلامی، با اشاره به راه‌اندازی پایگاه امداد و نجات هوایی جمعیت هلال احمر استان در چاف لنگرود، اضافه کرد: فاز نخست این پایگاه هوایی در مرکز آموزش‌های امدادی و تخصصی هلال دایر شده است که با تخصیص اعتبار هفت میلیارد تومانی، فاز دوم آن را آغاز خواهیم کرد که در حوزه حفاظت و امنیت و خرید خودروی سوخت‌رسان و اطفای حریق برای پایگاه است.وی تعداد بالگردهای امداد و نجات کشور را معدود دانست و متذکر شد: بالگرد امداد و نجات استان که در فرودگاه سردار جنگل استقرار دارد، آماده انجام سورتی‌های روزانه است؛ همچنین یک فروند بالگرد در حوزه فوریت‌های پزشکی و اورژانس داریم که در مواقع ضروری وارد عمل می‌شود.

تحقق عملکرد ۱۰۴ درصدی شهرداری همدان در وصول درآمدها

حمید بادامی نجات، رئیس کمیسیون برنامه، بودجه و مالی شورای اسلامی شهر همدان در صحن شورای شهر همدان، اظهار کرد: در سال ۹۹ تفریغ بودجه عملکرد قابل توجه‌ای داشت و در اصلاحیه بودجه، مبلغ بودجه شهرداری و سازمان‌ها از هزار میلیارد به هزار و ۲۰۰ میلیارد تومان افزایش یافت. این عضو شورای شهر همدان با بیان اینکه به عبارتی در سال گذشته شهرداری موفق شد در نیمه سال ۲۰ درصد بودجه خود را افزایش دهد که در سال‌های گذشته بی‌سابقه بود، تصریح کرد: بودجه هزار و ۲۰۰ میلیاردی سال ۹۹ نقشه راه شهرداری همدان بود و از این مبلغ هزار و ۲۵۳ میلیارد و ۶۶ میلیون تومان محقق شد که پنج درصد افزایش یا انحراف مثبت نسبت به مصوب و اصلاحیه است و درآمد شهرداری همدان ۲۵ درصد افزایش درآمد داشت.بادامی‌نجات بیان کرد: این درصد تحقق بودجه از سال ۹۱ تاکنون بی‌سابقه بوده و ۱۲۵ درصد تحقق داشته است، علاوه بر این در سال قبل همدان برای اولین بار توانست از اوراق مشارکت استفاده کند که روشی در راستای تأمین منابع مالی بود و برای شروع در شهرداری ۵۰ میلیارد اوراق مشارکت جذب شد.وی با بیان اینکه در پیش‌بینی بودجه نسبت ۴۰ به ۶۰ رعایت شد که این نکته در هزینه‌ها هم رعایت شد و نقطه مثبت تفریغ بودجه است، افزود: نکته مثبت دیگر در تفریغ بودجه که جزو عملکرد دوره پنجم شورای شهر همدان است بحث بدهی‌های شهرداری است به‌طوری‌که در سال گذشته ۷۴ میلیارد تومان از بدهی‌های شهرداری را پرداخت کردیم.این عضو شورای شهر همدان با اشاره به اینکه در پایان دوره پنجم بدهی‌ها نسبت به شروع این دوره کاهش پیدا کرد، اظهار کرد: همچنین درصد تحقق بودجه، درآمد و هزینه، پرداخت بدهی و درصد انجام پروژه‌های عمرانی عملکرد خوبی داشته است.بادامی نجات با اشاره به اینکه شهرداری همدان در امر تحقق بودجه عملکرد مطلوبی داشته است، خاطرنشان کرد: شهرداری توانست با وجود افزایش ۲۰ درصدی نسبت به بودجه مصوب رشد چهار درصدی را در امر تحقق و وصول درآمدها به نمایش بگذارد.وی افزود: تحقق عملکرد ۱۰۴ درصدی شهرداری در وصول درآمدها و عملکرد ۸۳ درصدی اجرای پروژه‌های عمرانی و پرداخت دیون و تعهدات قطعی شده سنواتی با تحقق ۱۱۹ درصد در سال‌جاری در سال‌های گذشته بی‌سابقه بوده است.نایب رئیس شورای عالی استان‌ها با بیان اینکه در بررسی گزارش عملکرد عمرانی در مناطق و سازمان‌های شهرداری همدان تعدادی از پروژه‌ها با دلایل موجود فاقد عملکرد ریالی هستند، گفت: این پروژه‌ها پیشرفت فیزیکی داشته‌اند و عملکرد ریالی آنها تا تاریخ ارائه این گزارش محقق نشد بنابراین مقرر شد چنانچه اعتبار این پروژه‌ها در بودجه مصوب سال ۱۴۰۰ پیش‌بینی نشده است معاونت برنامه‌ریزی ترتیبی اتخاذ کند که در اصلاحیه متمم سال ۱۴۰۰ با اخذ مجوزات لازم آورده شوند.

توزیع عادلانه آب در اصفهان از طریق سامانه پایش و کنترل تاسیسات

با هدف توزیع عادلانه آب در شهر اصفهان ۵۱ حوضچه و۳۵ حلقه چاه، مجهز به سامانه پایش و کنترل تاسیسات آب شدند.مدیر دفتر سیستم های کنترل و انرژی آب شرکت آبفای استان اصفهان با بیان این که در حال حاضر نزدیک به ۳۰ درصد از شبکه توزیع آب شهر اصفهان به صورت برخط و هوشمند کنترل می شود، گفت: شهر اصفهان دارای ۱۴۰ حوضچه کنترلی و فشار شکن است که از طریق این حوضچه ها میزان باز و بسته بودن والوها کنترل و آب موجود درشبکه، عادلانه تقسیم می شود.محمد ناظمی زاده اعلام کرد: در حال حاضر از ۴۰ حلقه چاه موجود در شهر اصفهان ۳۵ حلقه چاه به سیستم تله متری و تله کنترل مجهز شده اند که این امر تاثیر به سزایی در توزیع عادلانه آب بین مردم داشته است.وی گفت: آبفای اصفهان، تابستان امسال از طریق فرایند کنترل هوشمند تاسیسات آبرسانی توانست تبعات کمبود ۴ هزار و ۳۰۰ لیتری آب شرب در ثانیه را به حداقل برساند.ناظمی زاده پایش و کنترل هوشمند تاسیسات آبرسانی را، امری ضروری در مدیریت بهینه منابع آب دانست و اظهار داشت: هم اکنون صد در صد خطوط انتقال طرح آبرسانی اصفهان بزرگ که بالغ بر ۸۷۰ کیلومتر می باشد مجهز به سامانه تله متری است .وی گفت: پیش بینی می شود تا پایان سال جاری تمام تاسیسات آبرسانی شهر اصفهان به سیستم تله متری و تله کنترل مجهز شوند.

خبر کوتاه

رییس اداره نظارت وارزشیابی بیمه سلامت گیلان:

عقد قرارداد با پزشکان متقاضی همکاری با بیمه سلامت گیلان بصورت غیرحضوری

احمدی رئیس اداره نظارت وارزشیابی اداره کل بیمه سلامت گیلان گفت: عقد قرارداد با پزشکان متقاضی همکاری با بیمه سلامت گیلان بصورت غیرحضوری انجام می گیرد.احمدی رئیس اداره نظارت وارزشیابی اداره کل بیمه سلامت گیلان گفت: در راستای توسعه خدمات الکترونیک سازمان بیمه سلامت و اجرای طرح ملی نسخه نویسی ونسخه پیچی الکترونیک، پزشکان متقاضی همکاری با بیمه سلامت ،اعم از پزشکان عمومی،متخصص و فوق تخصص دارای مطب فعال با مراجعه به سامانه نسخه الکترونیک نسبت به ثبت نام اقدام نمایندوی افزود: به منظور تسهیل انعقاد قرارداد بامطب پزشکان متقاضی همکاری با بیمه سلامت ،اعم از پزشکان عمومی،متخصص و فوق تخصص دارای مطب فعال در سطح استان می توانند با مراجعه به سامانه به نشانی اینترنتی eservices.ihio.gov.ir/pcs نسبت به ثبت نام اقدام نمایند. وی خاطر نشان کرد :به منظور عدم نیاز به مراجعه پزشکان و جهت هماهنگی لازم و ثبت قرارداد و ایجاد دسترسی های لازم،کارکنان اداره نظارت اداره کل بیمه سلامت استان گیلان با شماره تلفن ۱۶۶۶ آماده پاسخگویی می باشند. احمدی یاد آورشد :با توجه به تکالیف قانونی واجرای برنامه نسخه نویسی الکترونیکی و حذف کاربرد دفترچه،عقد قرارداد همکاری پزشکان متقاضی انجام خواهد شد و صرفاً مشروط به مشارکت در تجویز نسخه نویسی الکترونیکی خواهد بود.وی افزود:پزشکان شاغل در بیمارستانها و درمانگاهها که فاقد مطب بوده و امکان قرارداد مستقل با این اداره کل را ندارند،می توانند با دسترسی که برای آنان بعنوان همکاربیمارستان یا درمانگاه ایجاد شده است،نسبت به تجویز الکترونیک دارو و خدمات اقدام نمایند.

آغاز مرمت اضطراری کاروانسرای عبدالغفار خان(باغ شیخ ساوه)

رئیس اداره میراث فرهنگی، گردشگری و صنایع دستی شهرستان ساوه از آغاز مرمت اضطراری کاروانسرای عبدالغفار(باغ شیخ) در این شهرستان خبر داد.به‌گزارش روابط‌عمومی اداره کل میراث‌فرهنگی، گردشگری و صنایع‌دستی استان مرکزی رضا ایاز امروز ۲۷ تیر ماه ۱۴۰۰ در تکمیل این خبر گفت: « در این مرحله مرمت پایه‌ها، جرزها و طاق‌نماهای آجری به شیوه سنتی شامل تعویض آجرهای فرسوده، پی‌بندی و ترمیم آجر نما و بندکشی بخشهای مرمت شده انجام می‌شود.»رئیس اداره میراث‌فرهنگی، گردشگری و صنایع‌دستی شهرستان ساوه تصریح کرد : «این مرمت با اعتباری بالغ بر یک میلیارد و ۵۰۰ میلیون ریال برای نجات بخشی، حفاظت و مرمت اضطراری بنا انجام خواهد شد.»ایاز در ادامه افزود: «کاروانسرای باغ شیخ مربوط به دوره قاجار بعنوان یکی از کاملترین و جامع‌ترین کاروانسراهای ایران به لحاظ فرم پلان، تزئینات، رعایت تناسبات و الگوی چینش فضاهای کاربردی در پلان، است.»او بیان کرد: «کاروانسرای عبدالغفارخان واقع در روستای باغ شیخ یکی از گزینه‌های ثبت جهانی در یونسکو است که مقدمات این رخداد مهم انجام شده است.»رئیس اداره میراث‌فرهنگی، گردشگری و صنایع‌دستی شهرستان ساوه با اشاره به اینکه این اثر فاخر در سال ۱۳۵۴ و به شماره ۱۱۸۵ در فهرست آثار ملی کشور به ثبت رسیده است. گفت: «اخیرا اقداماتی در خصوص تهیه پرونده و گردآوری مستندات بنا و ارائه آن به عنوان یکی از گزینه‌های ثبت در فهرست میراث جهانی یونسکو توسط اداره کل میراث فرهنگی، گردشگری و صنایع دستی استان مرکزی انجام شده است.»کاروانسرای عبدالغفارخان باغ شیخ با مساحتی در حدود ۴۸۰۰ متر مربع به لحاظ معماری در زمره کاروانسراهای چهار ایوانی اقلیم گرم و خشک ایران محسوب می‌شود.»

معاون بهره برداری شرکت فولاد مبارکه:

رفع مغایرتهای ثبتشده در سیستم یافتههای ایمنی نقش بسزایی در کاهش حوادث دارد

عباس اکبری محمدی در این جلسه که با محوریت حوادث و اتفاقات ماه گذشته و مسائل ایمنی و بهداشت کار برگزار شد، ضمن تشکر از عملکرد مطلوب حوزه ایمنی در جهت کاهش حوادث، بر اهمیت رعایت پروتکلهای بهداشتی با توجه به شیوع موج پنجم ویروس کرونا تأکید کرد. وی در ادامه خواستار خروج ضایعات غیرفلزی و غیرضروری از انبار ضایعات شرکت و حذف ریسک حریق در محل شد و افزود: رعایت الگوی مصرف برق با توجه به شرایط ماههای اخیر و اهمیت آماده بهکاری دیزل ژنراتورهای شرکت در جهت کاهش ریسکهای خط تولید در زمان قطع برق ضروری است.مدیر بهداشت حرفهای، ایمنی و محیطزیست شرکت فولاد مبارکه نیز در این جلسه ضمن تشکر از عملکرد کارکنان فولاد مبارکه در زمینه رعایت پروتکلهای بهداشتی در جهت مهار ویروس کرونا خواستار حساسیت بیشتر در زمینه رعایت شیوهنامههای بهداشتی با توجه به شروع موج پنجم ویروس کرونا در استان شدند.حسین مدرسی فر در ادامه خاطرنشان کرد: با توجه به حریقهای اتفاق افتاده در سالهای گذشته در محل انباشت ضایعات، انجام اقدامات اساسی در جهت ایمنسازی شرایط و حذف ریسک حریق ضروری بهشمار میرود.وی گفت: دستیابی به نتایج مطلوب در زمینه ایمنی نتایج همکاری گروهی در شرکت بوده و از همکاری کارکنان و مسئولین در جهت رعایت دستورالعملها و دستیابی به نتایج مطلوب ایمنی نسبت به سهماهه سال گذشته قدردانی میکنم. در ادامه این جلسه رئیس ایمنی، بهداشت حرفهای و آتشنشانی ضمن ارائه گزارشی به روند مثبت شاخصهای حوادث در سه ماه اول سال ۱۴۰۰ اشاره و به علل بروز حوادث ماههای اخیر پرداخت. جواد کیانی با اشاره به وضعیت ایمنی سازههای فلزی، آسانسورها و ریزش DRI بر روی سیالات افزود: ایجاد سیستم ایمنی مناسب در جهت رفع عدم انطباقهای کشفشده در این زمینه ضروری است.

اخبار

سهولت در تردد روستاییان هفتکلی با احداث یک دستگاه پل توسط نفتی ها

با احداث یک دستگاه پل ماشین رو ، تردد اهالی روستای برمکان هفتکل بمنظور دسترسی به مرکز شهرستان هفتکل تسهیل شد .در راستای عمل به مسئولیت های اجتماعی و بهره مندی روستاهای مجاور تاسیسات صنعت نفت از امکانات و خدمات این صنعت ، یک دستگاه پل ماشین رو در روستای برمکان هفتکل احداث گردید .این پل دارای ۱۲ متر طول و ۶ متر عرض می باشد که با اعتباری بالغ بر ۲٫۶۹۳٫۰۰۰٫۰۰۰ ریال توسط مدیریت مهندسی و ساختمان شرکت بهره برداری نفت و گاز مسجدسلیمان در مدت زمان ۳ ماه احداث گردید .برای احداث این پل که موجب سهولت بخشی تردد روستاییان به روستاهای مجاور و دسترسی به شهر هفتکل می شود ۹۰۰ متر مکعب خاکبرداری ،۱۴۰ متر مکعب خاکریزی ، ۱۳۶ متر مکعب سنگ کاری و ۲۰۱ متر مکعب بتن ریزی صورت گرفته است . ضمن آنکه در مدت زمان اجرای پروژه حدود ۱۵ نفر نیز توسط پیمانکار اجرای پروژه به طور مستقیم اشتغال داشتند .

برقراری مجدد ارتباط مخابراتی روستای اوچران شهرستان مراوه تپه

مهندس خطیبی با اشاره به اجرای عملیات ارتباط رسانی مجدد در مرکز اوچران گفت : متاسفانه سرقت تجهیزات مخابراتی موجب قطع ارتباط در این مرکز شده اما با تلاش همکاران شبکه هوایی در کوتاهترین زمان توانستیم ارتباط مخابراتی را مجددا برقرار نماییم .وی با تاکید بر اینکه سومین بار است که در این مرکز سرقت رخ د اده است گفت : اقدامات لازم جهت ایمن سازی و استحکام تجهیزات جهت پیشگیری از سرقت صورت گرفته و امیدواریم با این اقدامات دیگر شاهد سرقت تجهیزات مخابراتی نباشیم .وی قطع ارتباط تلفن ثابت و اینترنت در مرکز اوچران را ناشی از سرقت تجهیزات دانست و گفت : اختلال در ارتباطات مخابراتی ضررهای فراوانی برای مخابرات دارد که نارضایتی مشتریان از جمله مهمترین آنهاست .رئیس اداره مخابرات شهرستان مراوه تپه با اشاره به تلاش شبانه روزی همکاران در بخشهای مختلف گفت : با برنامه ریزیهای انجام شده سعی شده رفع خرابیها در اسرع وقت صورت گیرد و مشتریان بتوانند همیشه از امکانات مخابراتی بهره مند باشند.

تقویت ارتباطات مخابراتی در روستای لاله باغ شهرستان رامیان

عملیات تقویت ارتباطات مخابراتی در روستای لاله باغ از توابع شهرستان رامیان درحال انجام است. مهندس رجبلی ضمن اعلام این خبر افزود: با توجه به اینکه روستای لاله باغ ۲۱۰ مشترک تلفن ثابت داشته مقرر شد ارتباط صوتی و اینترنت این روستا را تقویت کرده تا مشترکان بتوانند از ارتباطات با کیفیت تری بهره مند باشند.رئیس اداره مخابرات شهرستان رامیان با اشاره به اینکه رضایت مشتریان اهمیت ویژه ای دارد گفت : با هماهنگی های انجام شده و صدور مجوزهای لازم عملیات تعویض تجهیزات مخابراتی از کابل مسی به کافوی نوری در دستور کار قرار گرفت و باتامین ملزومات لازم این پروژه آغاز شده و امیدواریم تا پایان هفته جاری آنرا به پایان برسانیم .وی گفت : با اتمام این پروژه ارتباط مخابراتی تلفن ثابت در این روستا بسیار با کیفیت تر از قبل شده و تمامی مشتریان مخابرات در این روستا از سرویس اینترنت پرسرعت با کیفیت بهره مند خواهند شد.

کسب رتبه های برتر مخابرات منطقه گلستان در نظام پیشنهادات و سامانه ۱۹۵

مخابرات منطقه گلستان در دو شاخص مهم توانست حائز رتبه برتر در سطح کشور شود.به نقل از دکتر غلامعلی شهمرادی ، در سه ماهه اول سال جاری با تلاش کارکنان در بخشهای مختلف در شاخص نظام پیشنهادات و مدت زمان پاسخگویی به شکایات ثبت شده در سامانه ۱۹۵ حائز رتبه برتر شده و این موفقیت را کسب نماید.مدیر مخابرات منطقه گلستان ضمن قدردانی از همکاران مرتبط با شاخص های برتر گفت : تلاش و همت همکاران در این بخشها قابل تحسین است و با توجه به اهمیت شاخص مدت زمان پاسخگویی به شکایات گفت : رسیدگی و رفع مشکلات مشتریان از جمله وظایف مهمی است که درمخابرات استان بسیار به آن توجه شده است و خوشحالیم که توانستیم با به حداقل رساندن مدت زمان پاسخگویی و رسیدگی به شکایات رضایتمندی مشتریان را داشته باشیم .

مدیرعامل شرکت گاز استان اعلام کرد:

اتمام گازرسانی به روستاهای بالای ۲۰ خانوار آذربایجان‌غربی تا پایان سال ۱۴۰۲

مدیرعامل شرکت گاز آذربایجان‌غربی گفت: تمامی روستاهای بالای ۲۰ خانوار استان تا پایان سال ۱۴۰۲ به شبکه گاز سراسری متصل می شوند.علیرضا شیخی اظهار کرد: سال ۹۲ کل روستاهای برخوردار از گاز استان ۵۱۳ روستا بود که طی هشت سال گذشته این تعداد به ۱۵۳۹ رسید.وی با اعلام اینکه در حال حاضر نیز ۲۵۹ روستا در دست گازرسانی است، افزود: سعی ما بر این است امسال عمده این روستاهای در دست اجرا را به اتمام برسانیم.شیخی در ادامه با اشاره به در دست مطالعه و طراحی بودن ۴۰۰ روستای دیگر آذربایجان‌غربی، گفت: برنامه‌ریزی شرکت گاز استان بر این است که تمامی روستاهای بالای ۲۰ خانوار استان تا پایان سال ۱۴۰۲ از نعمت گاز بهره‌مند شوند.وی با اعلام اینکه هم اکنون ضریب نفوذ گاز در میان خانوار روستایی استان ۷۷ درصد است، افزود: با اتمام طرح‌های در دست اجرا و مطالعه، ۹۴ درصد خانوار روستایی آذربایجان‌غربی از نعمت گاز بهره‌مند می‌شوند.

تولید هزار و ۵۰ مگاوات برق هسته‌ای



رضا اردکانیان وزیر نیرو در صحن علنی مجلس شورای اسلامی در پاسخ به سؤال هادی بیگی نژاد نماینده ملایر مبنی بر «پیش بینی برق مورد نیاز کشور و سهم برق هسته‌ای در سبد متنوع انرژی» گفت: شورای عالی انرژی، مهر پارسال سند تراز تولید و مصرف گاز طبیعی کشور را تا افق ۱۴۰۴ تصویب کرد. در این سند تعیین شده که سهم انرژی هسته ای تا ۱۴۲۰، ۸ هزار ۴۰۰ مگاوات باشد. هم اکنون هزار و ۵۰ مگاوات در دست بهره‌برداری است و تا سال ۱۴۰۷ دو واحد ۱۰۵۰ مگاواتی دیگر به مقدار فعلی اضافه می‌شود.

وی ادامه داد: همچنین تا سال ۱۴۱۵، ۲ واحد با مجموع ۲ هزار و ۱۰۰ مگاوات در مکران و تا ۱۴۲۰ در مناطقی مناسب مجموعا سهم انرژی هسته‌ای تعیین تکلیف خواهد شد.

اردکانیان اظهار کرد: از سال ۱۳۸۳ که اساسنامه شرکت مادر تخصصی تولید و توسعه انرژی اتمی ایران به تایید رسید، مسئله مکان‌یابی، طراحی، احداث، تامین و بهره برداری در این حوزه به شرکت مذکور در ساختار سازمان انرژی اتمی محول شده است. وزارت نیرو هم در تعیین ظرفیت، طراحی، جایابی بهنیه و... همکاری نزدیک و مسئولیت دارد. در گذشته مسئولیت‌های یاد شده از سال ۱۳۵۳ به وزارت نیرو داده شده بود اما سال ۶۰ به سازمانی مستقل و از سال ۸۳ به سازمان انرژی اتمی محول شد.

وزیر نیرو با بیان اینکه واحدهای دوم و سوم هم در حال ساخت هستند، تصریح کرد: در وزارت نیرو تلاش داریم با استفاده از تکنولوژی‌های پیشرفته این امکان را فراهم کنیم تا نیروگاه‌های اتمی حاشیه خلیج فارس و دریای عمان که از مناسب‌ترین مکان‌ها برای احداث واحدها هستند، به وسیله خطوط به داخل کشور منتقل شوند. این نیروگاه‌ها ارزشمند هستند چراکه فشار و درجه حرارت بخار ورودی به توربین در آن‌ها بسیار پایین‌تر از نیروگاه بخار است، تا ۶۰ سال عمر دارند و آلودگی زیست محیطی ایجاد نمی‌کنند و انرژی پاک تلقی می‌شوند. همچنین هزینه سوخت پایینی دارند، در نتیجه در کانون توجه انرژی اتمی کشور هستند

این نماینده اظهار کرد: آقای بیگی نژاد در جلسات مختلف موضوع را پیگیری کردند؛ باید در دولت برنامه ریزی دقیق تری برای این مهم داشته باشیم. پیشنهاد آقای بیگی نژاد را می‌پذیرم و این پیشنهاد نقشه راهی برای ادامه مسیر است که در کوتاه مدت، میان مدت و بلندمدت آن را مورد توجه قرار خواهیم داد.

عباس شمس اللهی خبر داد:

شرکت گاز استان ایلام از طریق ژنراتور و سلولهای خورشیدی به شبکه شهری برق تزریق می‌کند

مدیرعامل شرکت گازاستان ایلام گفت: در راستای مسئولیت‌های اجتماعی و کمک به کاهش خاموشی‌های شبکه برق، این شرکت از طریق راه اندازی دیزل ژنراتور اضطراری و نیز استفاده از سلولهای خورشیدی، برق مازاد بر مصرف خود را بصورت روزانه به شبکه شهری تزریق می‌کند.

عباس شمس اللهی مدیرعامل شرکت گاز استان ایلام افزود: دیزل ژنرانور برق اضطراری شرکت گاز استان ایلام به منظور تأمین برق مورد نیاز شرکت در زمان اوج مصرف، راه اندازی شده است.

وی اظهار داشت: با عنایت به لزوم تجهیز شرکت گاز به دستگاه تأمین برق اضطراری و طی انعقاد تفاهم نامه‌ای با شرکت توزیع برق استان، یک دستگاه دیزل ژنراتور با ظرفیت ۵۰۰ کیلو ولت آمپر و فرکانس ۵۰ هرتز و ۱۴۰۰ RPM از ساعت ۱۱ لغایت ۱۴:۳۰ بصورت روزانه در مدار قرار می‌گیرد.



مدیرعامل شرکت گاز استان ایلام تصریح کرد: این دستگاه تا ۵۰۰ کیلوولت آمپر برق تولید می‌کند و کل جریان برق مصرفی ساختمان شرکت گاز استان را در زمان اوج مصرف بار شبکه برق شهری، تأمین می‌نماید .

شمس اللهی ادامه داد: دستگاه دیزل ژنراتور دارای قابلیت قطع و وصل دستی و اتوماتیک و نیز کنتور دیجیتالی دوطرفه برای محاسبه توان برق مصرفی را دارا می‌باشد.

وی خاطرنشان کرد: این دستگاه، نیروی مکانیکی حاصل از سوخت دیزل توسط موتور را به ژنراتور انتقال داده و پس از تبدیل، آنرا بصورت انرژی الکتریکی تحویل می‌دهد.

وی همچنین از بکارگیری و استفاده از سلولهای خورشیدی با ظرفیت ۱۰ کیلوولت آمپر به منظور تولید برق مصرفی شرکت و تزریق مازاد آن به شبکه برق استانی خبر داد و اظهار داشت: روزانه و بصورت مستمر از سلولهای خورشیدی نصب شده در شرکت، میزان ۶ کیلو وات انرژی تولید و بصورت آنلاین به شبکه شهری تزریق می‌شود.

عناوین روزهای هفته مدیریت مصرف بهینه آب سال ۱۴۰۰ اعلام شد

اصفهان - محسن راعی -از سوی دفتر روابط عمومی و ارتباطات مردمی شرکت مهندسی آب وفاضلاب کشور، عناوین روزهای هفته مدیریت مصرف بهینه آب در سال جاری اعلام شد.

مدیر روابط عمومی و آموزش همگانی شرکت آب و فاضلاب استان اصفهان با بیان این که هفته اول تیرماه، هفته مدیریت مصرف بهینه آب و برق، نام گذاری شده است، اعلام کرد: روز یکم تیرماه تحت عنوان مدیریت مصرف آب، برق و خانواده است که این عنوان با هدف فراهم کردن زمینه مشارکت خانواده‌ها در مدیریت مصرف و افزایش نقش زنان در اصلاح الگوی مصرف انتخاب شده است.

مهرداد خورسندی، روز دوم هفته صرفه جویی را مدیریت مصرف آب و برق ، افکار عمومی و رسانه خواند و بیان داشت: هدف از نام گذاری روز دوم تیرماه استفاده گسترده‌تر از ظرفیت وسایل ارتباط جمعی و شبکه‌های اجتماعی به منظور افزایش آگاهی عمومی و بالابردن سطح دانش مصرف‌کنندگان آب نسبت به محدودیت منابع است.

وی روز سوم هفته صرفه جویی را مدیریت مصرف آب و برق، صنعت، سازمان‌های عمومی و موسسات خصوصی اعلام کرد و خاطر نشان ساخت: این روز با هدف تبیین نقش تولیدکنندگان تجهیزات کاهنده مصرف در توسعه فناوری‌های کاهنده مصارف آب و انرژی، تشریح ضرورت توسعه صنایع و بهره‌برداری از معادن متناسب با ظرفیت‌های منابع آبی و انرژی کشور و تبیین نقش سازمان‌ها و موسسات در اعمال رویه‌های صحیح



مصرف آب و انرژی در تاسیسات و ساختمان و غیره نام گذاری شده است.

خورسندی عنوان روز چهارم هفته صرفه جویی را مدیریت مصرف آب و برق و آموزه‌های دینی اعلام کرد و خاطر نشان ساخت: هدف از نام گذاری تبیین اهمیت صحیح مصرف کردن و پرهیز از اسراف از منظر تعالیم دینی و معرفی شیوه‌های صحیح مصرف با اتکا به تعالیم دینی است.

وی روز پنجم را مدیریت مصرف آب و برق ، خدمات شهری و روستایی و جلب مشارکت‌های مردمی و خیرین دانست و تصریح کرد: تشویق و ترغیب دستگاه‌های خدمات‌رسان شهری و روستایی به کاهش مصارف آب و انرژی، تشویق و ترغیب مردم و خیرین برای سرمایه‌گذاری به منظور توسعه و بهبود زیرساخت‌های تولید و انتقال و توزیع آب و انرژی و جلب مشارکت صنایع و صاحبان منابع مالی در انجام مسئولیت اجتماعی در حوزه آب و انرژی با اجرای برنامه های فرهنگ سازی از اهداف نام گذاری این روز بوده است.

خورسندی با اشاره به این که عنوان روز ششم هفته صرفه جویی مدیریت مصرف آب و برق غذا، منابع طبیعی و حفظ محیط زیست است، افزود: تشریح نقش آب و انرژی در امنیت غذایی، تشریح نقش منابع طبیعی در توسعه اقتصادی جوامع و ضرورت حفظ محیط زیست برای بقا و تداوم تمدن بشری و تشریح نقش اجرای طرح های جمع آوری و تصفیه بهداشتی فاضلاب و همچنین بازچرخانی آب در حفظ و ارتقای کیفیت منابع آبی از اهداف نام گذاری این روز است.

مدیر روابط عمومی و آموزش همگانی آبفای استان اصفهان، مدیریت مصرف آب و برق، اقتصاد و حقوق شهروندی را شعار روز هفتم در هفته صرفه جویی اعلام کرد و بیان داشت: این نام گذاری با هدف تشریح ارزش اقتصادی آب و برق، تشریح نقش و ارزش اقتصادی کاهش مصرف در حفظ منابع و جلوگیری از آلودگی محیط زیست و لزوم رعایت قانون از سوی همگان و اطلاع‌رسانی در خصوص انواع جرایم و تخلفات در بخش آب و برق انجام شده است.

افزایش میزان مصرف آب در قم نگران کننده است

مدیرعامل شرکت آبفا قم، گفت: در مدت سپری شده از سال جاری میزان مصرف آب در قم نسبت به سال‌های قبل، بسیار افزایش یافته که این میزان با توجه به سختی‌های تامین آب برای استان، نگران کننده است.

علی جان صادق‌پور به مناسبت هفته صرفه جویی در مصرف آب، بیان کرد: امسال با رشد ۱۳درصدی میزان مصرف آب در مقایسه با مدت مشابه سال قبل مواجه شدیم و ادامه یافتن این روند مشکل جدی بر سر تامین آب مورد نیاز قم ایجاد خواهد کرد.

وی افزود: کل آب مصرفی قم در سال گذشته حدود ۹۷ میلیون متر مکعب بوده‌است که پیش بینی ما این است که امسال این میزان با توجه به رشد مصرف به بیش از ۱۲۰ میلیون متر مکعب رسد.

وی با اشاره به این که وابستگی قم به منابع آبی خارج استان تهدید جدی است که باید درنظر گرفته شود، ادامه داد: حدود ۷۸ درصد آب مورد نیاز مردم قم در سطح شهر و روستاها از خارج استان تامین می‌شود که این مساله نشان‌دهنده اهمیت رعایت الگوی مصرف در قم است.

صادق‌پور با بیان این که تامین آب برای استان قم با سختی بسیار صورت می‌گیرد، گفت: آب مورد نیاز قم از ۱۳۵ حلقه چاه در روستاها و شهر، ۱۴ رشته قنات ۶ دهنه چشمه و سدهای ۱۵ خرداد و کوچری تامین می‌شود.



وی بیان کرد: برای شهر قم نیز سه سامانه تامین آب ایجاد شده است، سامانه سدهای خارج استان، سامانه چاه‌های داخل شهر و سامانه چاه‌های علی آباد تا در تامین پایدار آب مورد نیاز قم مشکلی به وجود نیاید.

وی با اشاره به این که در زمان‌هایی از سال مانند فصل‌های گرم به دلیل افزایش مصرف از آب چاه‌ها نیز در کنار آب سدها برای تامین آب مورد نیاز قم استفاده می‌شود، ادامه داد: این مساله موجب اندکی شور شدن آب در برخی مناطق شهری می‌شود که با همراهی مردم و کاهش مصرف می‌توان آب مورد نیاز شهروندان را از آب سدها تامین کرد و لزوم استفاده از آب چاه‌ها را به حد اقل رساند.

مدیرعامل آبفا قم با اشاره به این که سرانه مصرف آب در استان برای هر تن در شبانه روز ۱۶۰ لیتر است که باید کاهش یابد، تاکید کرد: اگر با همین روند ادامه دهیم تا ۱۰ سال آینده در قم با مشکل جدی تامین آب مواجه خواهیم شد و این مساله لزوم اهمیت رعایت الگوی مصرف در استان را بیش‌ازپیش برجسته می‌سازد.

وی همچنین با بیان این که آب شرب شهر قم ۱۰۰ درصد بهداشتی است، ادامه داد: آزمایش‌های کنترل کیفیت با استفاده از روش‌های نوین علمی به صورت مستمر بر روی آب قم انجام می‌شود و ما از بهداشتی بودن آب قم اطمینان داریم.

مجلس با تسویه نفت خام و میعانات گازی حداکثر تا ۳ ماه موافقت کرد

نمایندگان مجلس شورای اسلامی با تحویل خوراک از جمله نفت خام و میعانات گازی به اشخاص حقیقی و حقوقی با سازوکار ضمانت بانکی یا اعتبار اسنادی و تسویه آن حداکثر ظرف مدت سه ماه از زمان تحویل موافقت کردند.

نمایندگان مجلس شورای اسلامی در جلسه علنی روز سه شنبه اصلاحات طرح برخی احکام مربوط به اصلاح ساختار بودجه کل کشور را برای تامین نظر شورای نگهبان موافقت کردند

بر اساس ماده ۴، تحویل خوراک از جمله نفت خام و میعانات گازی به اشخاص حقیقی و حقوقی با سازوکار ضمانت بانکی یا اعتبار اسنادی و تسویه آن حداکثر ظرف مدت سه ماه از زمان تحویل با رعایت مفاد قانون «حمایت از صنایع پایین دستی نفت خام و میعانات گازی با استفاده از سرمایه گذاری مردمی و اصلاحات و الحاقات بعدی آن» انجام خواهد شد.



بر اساس ایراد شورای نگهبان در جزء(۴) بند(الف)، با توجه به شرایط اقتصادی کشور و نحوه سرمایه گذاری‌ها، لزوم تسویه همه موارد ظرف مدت مذکور ابهام دارد. همچنین علیرغم اصلاح بعمل آمده ابهام سابق این شورا در جزء(۴) بند(الف) ماده واحده این مصوبه کماکان به قوت خود باقی است.

کمیسیون برنامه و بودجه و محاسبات مجلس، جزء(۴) بند(الف) ماده واحده را برای رفع ایرادات فوق به این شرح اصلاح کرده است: تحویل خوراک از جمله نفت خام و میعانات گازی به اشخاص حقیقی و حقوقی با سازوکار ضمانت بانکی یا اعتبار اسنادی و تسویه آن حداکثر ظرف مدت سه ماه از زمان تحویل باستثنای مدت زمان مذکور برای موارد مشمول در قانون «حمایت از صنایع پایین دستی نفت خام و میعانات گازی با استفاده از سرمایه گذاری مردمی» است.

پتانسیل احداث نیروگاه بادی ۲۰۰۰مگاواتی درگیلان وجود دارد



مرحان عباس زاده/رشت-مدیرعامل شرکت برق منطقه ای گیلان در گفت و گوی تلفنی باخبر ۲۰ سیمای مرکز گیلان گفت: در استان گیلان بیش از ۲۸۰۰ مگاوات برق تولید می شود که ظرفیت عملی تولید ۲۴۰۰مگاوات و نیاز مصرف استان نیز به همین اندازه است.

داراب زاده مدیریت مصرف را مهمترین عامل برای جلوگیری از بروز ناپایداری های ناخواسته خواند و افزود: شرکت برق منطقه ای گیلان براساس انعقاد تفاهم‌نامه های با صنایع سنگین که از مشترکین این شرکت هستند اقدامات موثری انجام داده است.

وی اضافه کرد: صنایع سنگین همکاری بسیار خوبی دارند و میزان مصرف خود را در ساعات اوج مصرف کاهش می دهند وبه همین منظور پاداش های مناسبی به این عزیزان تعلق می گیرد.

مهندس داراب زاده در مورد انرژیهای تجدید پذیر گفت: در بخش انرژی های تجدید پذیر و نو در استان گیلان پتانسیل احداث نیروگاه ۲۰۰۰ مگاواتی بادی وجود دارد ولی درحال حاضر فقط نیروگاه بادی منجیل با توجه به قدمتی که داردبه عنوان نیروگاه قدیمی فعالیت دارد.

وی یادآور شد: در بخش انرژی خورشیدی خوشبختانه در این استان از منجیل به سمت لوشان پتانسیل بسیار خوبی وجود دارد که تاکنون موفق به تولید انرژی خورشیدی در گیلان نشدیم لذا از فرصت استفاده می کنم از همه سرمایه گذاران بخش خصوصی استقبال می کنم.

مدیر عامل شرکت برق منطقه ای گیلان درپایان در راستای حمایت از سرمایه گذاران بخش خصوصی تصریح کرد:وزارت نیرو بسته های حمایتی و تشویقی با خرید تضمینی به صورت ۲۰ ساله و تعرفه های خوبی را برای سرمایه گذاران بخش خصوصی تعیین کرده است و شرکت برق منطقه‌ای گیلان نیز برای همکاری با سرمایه‌گذاران بخش خصوصی آمادگی دارد.

طرح پیشنهادی شرکت گاز گیلان به عنوان یکی از ۷ طرح برتر صنعت نفت معرفی شد



مرجان عباس زاده/رشت-سامانه ارسال اطلاعات ایستگاه های گاز (GasMaster)، طرح پیشنهادی شرکت گاز گیلان به عنوان ۷ طرح برتر صنعت نفت معرفی شد. در نشست ویدئو کنفرانسی با حضور معاون برنامه ریزی وزارت نفت، مدیرکل فناوری اطلاعات و توسعه دولت الکترونیک و مدیران فناوری و اطلاعات در شرکت های ملی گاز، نفت، پالایش و پخش و صنایع پتروشیمی، از طرح پیشنهادی شرکت گاز گیلان به عنوان یکی از ۷ طرح برتر صنعت نفت تقدیر بعمل آمد.

براساس این گزارش طرح سامانه ارسال اطلاعات ایستگاه های گاز توسط مدیرعامل و مسئولین واحدهای برنامه ریزی و اندازه گیری گاز گیلان ارائه و معرفی شدسامانه ارسال اطلاعات ایستگاه های تقلیل فشار گاز (طرح پیشنهادی شرکت گاز گیلان) که توسط شرکت بومی و دانش بنیان نوآوران صنعت آریوسام اجرا شده، قادر است پس از نصب در ایستگاه ها، کلیه اطلاعات مورد نیاز از قبیل مصرف، فشار، دما و غیره را جهت پایش به سیستم مانیتورینگ ارسال کند.از خصوصیات بارز این دستگاه می توان به ابعاد کوچک، وزن کم و قابلیت حمل آسان، عدم نیاز به برق ایستگاه و استفاده از باطری با طول عمر بالا، بومی بودن و سازگار با انواع دستگاه های تصحیح کننده، نصب و راه اندازی در مدت زمان کوتاه، تولید قبوض مصرف با استفاده از سامانه مربوطه و نرم افزار ساده مانیتورینگ با کاربری آسان اشاره کرد.گفتنی است که سامانه قرائت از راه دور (GasMaster) دارای گواهینامه های استاندارد شرکت ملی گاز ایران بوده و بهای تمام شده بسیار مناسبی نسبت به نمونه های مشابه داخلی و خارجی دارد و از آن می توان به نحو مناسب در بحران افت فشار گاز استفاده نمود.

ایران و قطر راه‌های توسعه همکاری‌ها را بررسی کردند

روسای ایرانی و قطری کمیسیون همکاری‌های مشترک دو کشور از طریق ویدئوکنفرانس دیدار کرده و در این دیدار بر توسعه همکاری‌های دو طرف تاکید کردند. در ابتدای این دیدار، «علی الکواری» وزیر صنعت و تجارت قطر، برگزاری موفقیت آمیز انتخابات ریاست جمهوری ایران را تبریک گفت.«رضا اردکانیان» وزیر نیروی ایران نیز ضمن تشکر از تبریک وزیر قطری، از همکاری موثر و دوستانه دولت قطر طی چند سال گذشته به‌ویژه بابت ارسال دو محموله داروهای بیماری‌های خاص قدردانی کرد.

همچنین طرفین بر برگزاری هرچه سریع‌تر کمیته پیگیری اجرای مصوبه‌های هفتمین اجلاسیه کمیسیون مشترک دو کشور تاکید کردند.

در این دیدار، طرفین مسایل مربوط به همکاری‌های صنعتی، گردشگری، ورزشی و سایر موضوع‌های مورد علاقه را بررسی کرده و تصمیم لازم در جهت توسعه و تسریع همکاری‌های دو کشور را اتخاذ کردند. وزیر قطری ابراز امیدواری کرد که در آینده‌ای نزدیک هشتمین اجلاسیه کمیسیون همکاری‌های مشترک دو کشور در شهر دوحه قطر برگزار شود.وزیر نیروی ایران نیز ضمن استقبال از پیشنهاد طرف قطری ابراز امیدواری کرد که در دولت آینده ایران، روابط همچنان مستحکم و رو به رشد باشد. هفتمین اجلاس کمیسیون مشترک همکاری‌های اقتصادی جمهوری اسلامی ایران و قطر چهارم آذرماه ۱۳۹۹ در شهر تاریخی اصفهان با رعایت همه مقررات بهداشتی برگزار شد. سند تفاهمنامه کمیسیون مشترک همکاری های اقتصادی ایران و قطر در پایان هفتمین اجلاس کمیسیون مشترک این ۲ کشور در اصفهان امضا شد.

مفقودی

برگ سبزموتورسیکلت سیستم تند تازتیپ CC-CDI 125**به شماره موتور** *156FMINIJ300810**وشماره تنه** NIJ***125Z9078264 **وشماره پلاک** 66222 **ایران** 516 **به نام عباس پرویزی به شماره ملی ۳۳۵۹۲۵۸۰۷۱ مفقود شده واز درجه اعتبارساقط می باشد.**

کرمانشاه

PRAYER TIME

Noon (Zohr)	13:10
Evening (Maghreb)	20:38
Tomorrow's Dawn (Fajr)	04:22
Tomorrow's Sunrise	06:03

188. And let not those who covetously withhold of the gifts which Allah hath given them of His Grace, think that it is good for them: Nay, it will be the worse for them: soon shall the things which they covetously withheld be tied to their necks Like a twisted collar, on the Day of Judgment. To Allah belongs the heritage of the heavens and the earth: and Allah is well-acquainted with all that ye do.
Surah 3, The Family Of 'Imran, The House Of 'Imran (188)

Humanities Has High Position in Iran Education

IRAN NEWS NATIONAL DESK

TEHRAN - Minister of Science, Research and Technology said: "Humanities has a special position in the higher education of Iran because it is our most important spiritual, cultural and religious capital in this field."



At the closing ceremony of the 12th Farabi International Award, Mansour Gholami thanked all the institutions and those who helped organize and promote the festival during these years, adding that according to the reports submitted during the 12th Farabi Award, a large number of prominent professors, researchers, universities and institutions of higher education, as well as reputable scientific associations have cooperated closely in various scientific and executive sectors.

The high-ranking official has stated that despite the coronavirus outbreak, which has slowed some activities in the country, over the past two years, the Ministry of Science, Research and Technology while pursuing its duties, has seriously tried to comply with the protocols applied by the National Task Force for Combating Coronavirus.

Gholami highlighted: "Reputable events such as the Farabi International Award, in addition to identifying and appreciating top researchers, seek to provide a realistic picture of the country's scientific products and pave the way for their qualitative growth."

He stressed that the results of such events require time, money, and most importantly, support.

The closing ceremony of the 12th Farabi International Award, dedicated to humanities and Islamic sciences research, was held on Sunday with a message from the Iranian President Hassan Rouhani and the introduction and appreciation of 37 selected domestic and foreign researchers.

In the ceremony, the winners of 11 works in the adult section, and 8 works in the youth section, 7 selected in the international section, and also 11 selected figures in other sections were introduced and honored in the presence of scientific and national officials.

From the total number of works and people studied in the international section, 7 prominent experts and researchers from Germany, Afghanistan, Italy, Belgium, Pakistan, Tajikistan, and Russia were selected as the selected section of Islamic studies and Iranology.

Iran National Basketball Team Seen Off to Tokyo

IRAN NEWS NATIONAL DESK



TEHRAN – The ceremony of unveiling Iran National Basketball Team's kit was held, accompanied with seeing-off ceremony of the team to 2020Tokyo Games at Azadi Stadium's basketball hall.

In the ceremony firs, Iran's national women three-man basketball team was honored and the players and technical staff of the team were awarded some gifts by Daria Hamrah, the sponsor of Iran Basketball Federation. Then a video clip was played at the hall where in the people by putting their autographs on the flag of the Islamic Republic of Iran and wished success for Iran's national basketball.

After speeches of the president of the basketball federation, national team's coach and holding a press conference, the captain of Iran's national basketball team Samad Nikkhah Bahrami who is also the flag-bearer of Iran's Olympic delegation in Tokyo Games was delivered the flag of the Islamic Republic of Iran.

At the end of the ceremony, players and technical staff of the team put their autographs on a national team shirt and Daria Hamrah honored the departing team members with gifts.

Iran Tops World Record In Handicrafts



IRAN NEWS NATIONAL DESK

TEHRAN – Iran's deputy minister of Cultural Heritage, Handicrafts and Tourism said that the Islamic Republic of Iran is a claimant, reference, and credible country among all countries in the handicrafts and traditional arts.

Pouya Mahmoudian added that Iran has more than 295 fields active in the handicrafts, 14 cities and villages with global registration in the handicrafts in the World Council of Handicrafts.

Referring to the art collection called "Palace of Art Garden", she stated that the creation of this collection aims to prevent the obsolescence of handicrafts and traditional arts.

Mahmoudian highlighted: "By creating this collection, we will present handicrafts and traditional arts through dialogue, culture and informing the youth in the country, and in case of the eradication of the coronavirus, we will provide them to foreign tourists."

Tehran's mayor Pirouz Hanachi also said that with proper knowledge and education, unique Iranian architecture can be continued.

He stated: "Just as the architecture of the predecessors has been influenced by its era and the period before it, the architecture of the Islamic period has also been influenced by the period before it and its era, with the difference that in the Islamic era architecture has become more complete."

Following the ceremony, Iran's Minister of Culture and Islamic Guidance Abbas Salehi, Tehran's Mayor Pirouz Hanachi, and Deputy Minister of Cultural Heritage, Tourism, and Handicraft Pouya Mahmoudian visited the handicrafts of the country's artists.

Steel Ingot Production Volume Hits 6.2m Tons in Q1

TEHRAN (MNA)—Studies of performance of large companies in mining and metenal sector in the first three months of the current year (from March 21 to June 21) indicates that about 6.2 million tons of steel ingot was produced in the country.

Another statistic showed that 3.9 million tons of steel products were produced in the country from March 21 to June 21.

Accordingly, 6,183,726 tons of steel ingot was produced by major steel production companies in the first three months of the current year (from March 21 to June 21), showing a nine percent growth as compared to the same period last year.

Esfahan's Mobarakeh Steel Company (EMSCO) managed to produce 2,685,410 tons of steel ingot in the first three months of the current year, accounting for 43 percent total steel ingot production share in the country.

According to the report, major steel production companies produced 3,895,167 tons of steel products in the first three months of the current year, showing a three percent (3%) hike as compared to the last year's corresponding period.

Last week, World Steel Association (WSA) introduced the Islamic Republic of Iran among the world's top 10 steel production countries with producing 29 million tons of crude steel, and also named largest sponge iron production company in 2020.

Iranian Rice Importers Urge Lifting of Seasonal Ban

TEHRAN (PressTV) - Iran's customs office IRICA has called on the government to dismantle a seasonal ban on imports of rice, a demand echoed by rice importers amid low supplies of the staple in the country which could cause a sharp increase in prices over the summer.

IRICA deputy chief Mehrdad Arvanaghi said in a letter addressed to Iran's market regulator authorities that rice imports into Iran had declined by nearly 70 percent year on year in three months and a half passed since the start of the current calendar year in late March. The letter said that total rice imports into Iran over the period had reached 86,367 metric tons worth $78.14 million, down from 277,691 tons worth 249.7 million imported between late March and early July 2020.

Arvanaghi said Iranian government authorities will need to reconsider a four-month ban on imports of rice that started June 22, warning that the domestic harvest this summer would suffer as a result of the current drought. The official said that existing rice supplies in IRICA storage houses were only around 52,000 tons.

Iran's rice imports have declined significantly over the past year as the government no longer considers the staple in its list of state-subsidized food and medicine. Iran imported more than 850,000 tons of rice, mostly from India, in the calendar year to late March 2020, according to Masih Kouhestani, who chairs the Iranian Rice Importers Association.

Kouhestani told the state TV's news service on Saturday that Iran's ministry of agriculture (MAF) should move to dismantle the seasonal ban to prevent a sharp rise in rice prices over the summer.

Iran's Technology Ecosystem, Biggest Event

TEHRAN (IP)- Iran's Vice President for Science and Technology said that in the last few years, something big has happened in the country, such as the technology ecosystem or the innovation ecosystem.

Noting that Iran has achieved very successful models in the commercialization and technology discussions, Sorena Sattari added that the innovation and technology ecosystem begins with universities, centers for promoting new ideas and science and technology parks.

Sattari highlighted: "To solve people's problems in security, we need a product that is the result of private sector's investment which is, a sector that has always been neglected."

He noted: "Unless the private sector invests in research, the product will be realized."

The Vice President for Science and Technology of Iran stressed that all the efforts of the ecosystem are to invest private sector's money in the research. Therefore, the result of these researches was to produce more than 7,000 knowledge-based and creative companies specifically for the field of humanities.

Sattari noted: "Since last year, we have started discussing creative houses and more than 30 creative houses are being set up, and these houses are considered as the space for young people, especially humanities graduates will be able to produce a product and make it available to everyone.

Golgohar Co.'s Log Stride Towards Development

IRAN NEWS ECONOMIC DESK



TEHRAN – Head of planning and development of Golgohar Mining and Industrial Company says the company in cooperation with its cohort companies is completing the last chains of iron and steel industry and with its accomplishment, the company will reach its final capacity.

In an interview Eng. Ali Akbar Ashrafi said that in the years till the end of the past year, 45 projects at Golgohar Company and its co-group companies have been carried out and come into operation in the fields of producing steel chain products including concentrate sponge iron and steel, infrastructural projects, providing energy, road and railway, the mega project of desalination and transfer of water from the Persian Gulf, projects for optimization and renovation of equipment with investment of 12,209b tomans and 1,941m euros equaling 68,000b tomans, adding that 23 projects with investment of 655m euros and 440bn toman equaling 23,000b tomans are also in the pipeline.

Ashrafi went on to say that Golgohar Company has always moved ahead with a strategic view, vision and precise planning and its outcome is the outstanding development and progress seen in the past decade.

He went on to say that the Golgohar 2025 Plan is in its last phase of drawing up and it will cover the completion of iron and steel chain regarding the regional potential and capability as well as new issues like geographical expansion of the company and diversity of its products.

Ashrafi went on to say that this plan includes 36 projects with the total investment over 5122m euros equaling 146,000b tomans and Golgohar's share of this investment is over 2747m euros, equaling 78,000b tomans.

He added that the company has won some tenders and it will strongly begin them very soon.

Isfahanis to Overcome This Year's Water Tension Through Their Expertise and Skills

IRAN NEWS NATIONAL DESK



ISFAHAN- The CEO of National Water and Wastewater Engineering Company (NWWEC) in a phone conversation with the Isfahan Province Water and Wastewater Company (ABFA of Isfahan)'s water tension headquarters emphasized continuation of fair distribution of services by this company in the province.

Hamid Reza Janbaz said that this year comparing to the past 50 years water resources are very limited and added provision of sustainable drinking water in some areas is very difficult but the national water and wastewater industry is sure that citizens of Isfahan can overcome the problems of water shortage.

Referring to the skill and expertise of human resources at ABFA of Isfahan, he said Isfahan is leader in many fields of water and wastewater industry of the country and it helps Isfahanis to pass this era of water tension. Janbaz noted that in recent years, ABFA of Isfahan could provide sustainable drinking water by creating required infrastructures like telemetry and smart monitoring network in the exploitation sector.

Pointing to the rise in the temperature in the last days of current and next months, he said that although the second water supply system in Isfahan has not been exploited, it is expected economic activists of water and wastewater industry in Isfahan to provide sustainable drinking water for the public by employing their skill and expertise.

Then the CEO of ABFA of Isfahan Mr. Hashem Amini said the company has tried to prepare the ground for providing the people in the towns and villages with drinking waters despite the rise of temperature to 42 Centigrade. He went on to say that keeping peace among the people of the province is the priority of the Company, adding that the company will utilize all its efforts to use all capacities of committed and skilled human resources to overcome this crisis and people to less challenge in water shortage.

Amini then expressed hope with the public cooperation in managing their water consumption efficiently and round-the-clock efforts of the activists in this industry in Isfahan, the province would face the least tension regarding the water crisis.

قائم مقام تولیت آستان قدس رضوی:

فعالیت‌های آستان قدس در چارچوب اقتصاد مقاومتی است



مشهد- خبرنگار بشارت: قائم مقام تولیت آستان قدس رضوی با اشاره به ضرورت بازنگری جدی در حوزه اقتصادی کشور و اهمیت حل مسائل و مشکلات این حوزه گفت: به برکت برنامه‌ریزی‌هایی انجام شده، مجموعه اقتصادی آستان قدس رضوی فعالیت‌های خود را در چارچوب اقتصاد مقاومتی و در محور تولید با تأکید بر اقتصاد دانش‌بنیان دنبال می‌کند.

حجت‌الاسلام والمسلمین احمد مروی در آیین افتتاحیه نخستین دوره مسابقات اقتصادی در کنار سرمایه و منابع طبیعی و خدادادی، ارزش اصلی یک جامعه روی سرمایه انسانی فعال، ایده‌های نو، نوآوری و خلاقیت و ابتکار است و اگر این ویژگی‌ها از جامعه‌ای گرفته شود، امکان مدیریت صحیح جامعه و رسیدن به اهداف پیش‌رفته و بعالی میسّر نخواهد شد و به همین دلیل مسأله تحصیل‌کرده و حل معضل تحصیلات عالی از مهم‌ترین مسائل کشور است که مورد توجه مقام معظم رهبری است و تا حد زیادی مشکلات کشور را می‌توان با تحصیلکردگان حل کرد.

وی در ادامه حافظ شدن ثروت در کنار سرمایه و منابع طبیعی و خدادادی، ارزش اصلی یک جامعه روی سرمایه انسانی فعال، ایده‌های نو، نوآوری و خلاقیت و ابتکار است و اگر این ویژگی‌ها از جامعه‌ای گرفته شود، امکان مدیریت صحیح جامعه و رسیدن به اهداف پیشرفته و بعالی میسّر نخواهد شد و به همین دلیل مسأله تحصیل‌کرده و حل معضل تحصیلات عالی از مهم‌ترین مسائل کشور است.

وی در ادامه حافظ شدن ثروت در کنار سرمایه و منابع طبیعی و خدادادی، ارزش اصلی یک جامعه روی سرمایه انسانی فعال، ایده‌های نو، نوآوری و خلاقیت و ابتکار است و اگر این ویژگی‌ها از جامعه‌ای گرفته شود، امکان مدیریت صحیح جامعه و رسیدن به اهداف پیشرفته و بعالی میسّر نخواهد شد و به همین دلیل مسأله تحصیل‌کرده و حل معضل تحصیلات عالی از مهم‌ترین مسائل کشور است که مورد توجه مقام معظم رهبری است و تا حد زیادی مشکلات کشور را می‌توان با تحصیلکردگان حل کرد.

رحمتی با بیان اینکه تعداد واحد رونق دار در کشور باید با رویکرد حل مسأله اقتصادی باشد و این حداقل انتظاری است که آستان قدس به‌راه انداخته، ولی این شاکله نباید ما را از نگاه اصلی آیندهنگری در اقتصاد غافل کند، گفت: در برگزاری این مسابقات و همایش‌ها باید به حل مسأله اقتصاد تأکید داشته باشیم و نوآور به عنوان آینده‌ پژوهی در این حوزه نیز توجه شود.

وی یادآور شد: ما برای توسعه برنامه‌ریزی‌هایی انجام داده‌ایم مجموعه اقتصادی آستان قدس رضوی فعالیت‌های خود را در چارچوب اقتصاد مقاومتی و با توسعه در تولید و تأکید بر اقتصاد دانش‌بنیان پیش می‌بریم و به دنبال تحقق شعار «تولید، اشتغال، اقتصاد» هستیم.

رحمتی گفت: از دستمال مخمل «صنوبری ایرانی» که به اقتصاد را نجات داده است تا قطعه‌ای که در این حوزه جزء جزء دستی کشوره تولید کرده و توانایی آن را دارد که همین دانش‌بنیان‌ها می‌توانند در این حوزه کمک‌کننده باشند و ما برای حل این مسائل منتظر نتیجه آن نمانده‌ایم و در حال حاضر با تمام توان در حال حرکت هستیم.

وی بیان کرد: در این دستگاه‌ها باید اقتصاد مقاومتی و اقتصاد اسلامی که سند حال حاضر کشور است به یک سند عملیاتی تبدیل شود و با ارائه نسخه اجرایی و شناختی مجلس عرف جدیدی برای ارائه داشته باشیم، مشاغل ما نیز به صنایع و سرمایه‌بنیاد بلکه مدیریت بلاصنایع منابع و عدم استفاده بهینه از ظرفیت‌های کشور برای توسعه پایدار است.

شهردار اردبیل خبر داد:

پیشرفت ۷۰ درصدی تقاطع غیرهمسطح شهید سلیمانی اردبیل

شهردار اردبیل گفت: تقاطع غیرهمسطح شهید حاج قاسم سلیمانی در شهر اردبیل با پیشرفت ۷۰ درصد در حال اجراست.

حسن اخته‌الیمان ۱۹ خرداد در جریان بازدید از روند اجرای تقاطع غیرهمسطح شهید حاج قاسم سلیمانی در اردبیل اظهار کرد از هفته گذشته که کشاورزی این منطقه آغاز شده تاکنون با موضعه مناسب اجازه این کار در بازی از ورودی‌های مهم شهر اردبیل هستیم که حدود ۷۰ درصد در حال انجام است.

وی به دقت شهروندان و اهالی محترم در زمان انجام گرفتن کار و مسافران ورودی از سمت آستارا و کاهش ترافیک میدان فاطمیون با احداث این پل اشاره کرد و گفت امیدواریم با اجرایی شدن این پل با پایان شهریور ماه از ترافیک این مسیر کاسته شده و بر دیدن راحت شهروندان را در این ورودی شهر شاهد باشیم.

شهردار اردبیل تصریح کرد: قرارگاه جهادگرانه با تلاش و پی‌گیری‌های مستمر از بخش‌های گوناگون دستگاه‌های اجرایی و نهادهای مردمی و خیرین توانست با همکاری‌ها و توجه در مدت کوتاه به پیشرفت خوبی دست پیدا کند.



اخته‌الیمان در بخشی دیگری از صحبت‌های خود خاطرنشان کرد قطعا با طراحی مناسب و پیشرفت ۷۰ تا ۸۰ درصد احداث سه تقاطع دیگر نیز در حال انجام است که قطعا شهرداری از عمل کرد بهترین استفاده را خواهد کرد تا هر چه سریعتر این تقاطع‌های غیرهمسطح آماده بهره‌برداری شوند.

وی اضافه کرد ما در مجموعه شهرداری از هیچ کار و تلاشی در راستای رفاه حال شهروندان دریغ نکرده و نخواهیم کرد.

خبر

همزمان با طرح بهاره کتاب روی داد

فروش ۷۱۸ میلیون تومانی کتابفروشی های خوزستان

کتابفروشی استان خوزستان در طرح بهاره کتاب ۷۱۸ میلیون تومان فروش کتاب داشت معاون فرهنگی و رسانه اداره کل فرهنگ و ارشاد اسلامی خوزستان با اعلام این خبر گفت در این طرح تعداد ۱۶ هزار و چهارصد و چهل و چهار جلد کتاب به مبلغ ۷ میلیون و ۱۲۲ میلیون ریال کتاب در استان توسط کتاب فروشی های عضو طرح بهاره کتاب ۱۴۰۰ به فروش رفت. عرفانی همتیان افزود استان خوزستان در میزان فروش کتاب هر ۱۰۰ استان برترین استان در سراسر کشور قرار گرفت وی اضافه کرد طرح بهاره کتاب همزمان با سراسر کشور از ۱۲ تا ۲۵ تا ۳۱ خرداد به صورت حضوری و با تخفیف ۲۰ درصد اجرا شد.

آغاز برخورد قانونی با دارندگان پمپ های آب غیرمجاز

اصفهان - زینب نیک‌زاد: نصب مشترک پمپ برای استفاده از برق آب خصوصی شده و دیگر قاچاق برق، مصرف عمومی و آموزشگاهی سه گفت آب و فاضلاب استان اصفهان با اعلام این خبر گفت در پی نصب تعداد زیادی پمپ غیرمجاز بر روی شبکه آبرسانی شهرها و روستاهای تحت پوشش که منجر به کاهش شدید فشار، افت آب و اختلال در امر آبرسانی عادلانه به مردم شده است برخورد با این پمپ‌ها در دستور کار شرکت آب و فاضلاب استان اصفهان در شبانه‌روز با مشترکان مختلف عمومی و اعلام آب استان اصفهان در خواست مجوز قانونی برای برخورد با افراد متخلف قرار گرفته است خوشبختانه مقام محترم قضایی با این درخواست موافقت و اجازه برخورد با متخلفین و مصرف‌کنندگان غیرمجاز به استفاده نامشروع از آب در شرایط فعلی می‌دهند و مشترکینی که اقدام به نصب پمپ غیرمجاز بر روی شبکه نموده اند حداکثر ظرف مدت یک هفته نسبت به جمع‌آوری پمپ‌های غیرمجاز اقدام نمایند. همچنین استان اصفهان جهت مشترکین متخلف اخذ تعهد کتبی مبنی بر عدم نصب پمپ غیرمجاز و در صورت تکرار تخلف، نسبت به قطع انشعاب آب اقدام خواهد شد.

سخنگوی آبفای استان اصفهان افزود بدیهی است به محض این که افراد متخلف نسبت به جمع‌آوری پمپ غیرمجاز و تعهد کتبی واصله استان‌های تعریف‌شده اقدام کنند انشعاب آب آن‌ها مجدداً وصل خواهد شد وی با بیان این که در حال حاضر شبکه آبرسانی اصفهان در یک ۲۲۰ آب در حالت نرمال نیست گفت پمپ های غیرمجاز مدیریت شبکه و حداکثر توزیع آب را از مشترکان در مناطق دور دست و پرارتفاع دچار مشکل می‌کنند و به همین دلیل شرکت آب و فاضلاب استان اصفهان متقاضی و قطع انشعاب آب مشترکین متخلف از سطح آب شهر قرار گرفته است.

مدیر عامل گروه صنعتی نهران شروع مطرح کرد:

بازده کیفی بالای محصولات شرکت فولاد مبارکه

اصفهان - زینب نیک‌زاد: مدیرعامل گروه صنعتی نهران سرخ گفت محصولات مرتبط فولادمبارکه از کیفیت بالایی برخوردار است و با همراه کننده بسته به ویژگی‌های مولدین این شرکت قسمت عمده حرکه محصولات شرکت فولادمبارکه در مقابل محصولات خارجی از کیفیت مطلوبی برخوردار است محمود مدون، مدیرعامل گروه صنعتی نهران سرخ در گفتگو با خبرنگار ما این اظهار کرد محصولات شرکت فولادمبارکه در مقابل محصولات خارجی از کیفیت مطلوبی برخوردار است وی افزود گروه صنعتی نهران سرخ مصرف کننده تولیدکنندگان فولادمبارکه است که تمامی محصولات خود را از این شرکت تهیه می‌کنند وی با بیان اینکه ۱۰ درصد از تولیدات شرکت فولادمبارکه به

خبر

پمپ های غیر مجاز خسارت به توزیع آب میزنه

اصفهان- زینب ابیک رنگ- عضو هیئت‌علمی پمپ نه تنها موجب هدر رفت مدیریت هدایت آب در شبکه توزیع می شود بلکه عملکرد صحیح پمپ‌های مجاز شبکه توزیع آب را هم با مشکل مواجه می کند. محلی خدمات مشترکین و درآمد شرکت آبفای استان اصفهان اعلام کرد: پمپ غیر مجاز پمپ باعث مکش مستقیم آب از شبکه شده و فشار شبکه را بهم می زند. محسن صالح با تأکید بر این که در اثر حضور و روشن شدن های مجاز پمپ به داخل مخزن سرشاخه هیچ جریان آب، تصفیه و اندازه گیری نمی شود، خواهد شد. اظهار داشت به همین دلیل ممکن است مشترک در ماه بعد آب مصرف نکند آب بهایی را هم پرداخت نکند. بنابراین با منبع بسته، پمپ‌ها از منبع ذخیره های صنعتی فیلی دریافت کند که به دلیل تخلف در نصب پمپ منبع اعترافی برای این دسته از مشکلات قابل پذیرش نیست. وی با بیان این که بعضا هر شرایطی نصب مستقیم پمپ بر روی شبکه ممنوع است و پیگیر قانونی دارد انجام کرد در ماه ۲۰۰۴ و ۲۰۰۵ آیین نامه عضایی در کمیته های آب و فاضلاب در خصوص مشخصی که پمپ را به صورت مستقیم به شبکه توزیع آب وصل می کنند. هزینه قطع انشعاب تا زمان برچیدن پمپ در نظر گرفته شده و در صورت تکرار پیگرد از طریق مراجع قضایی صورت می گیرد. صالح در خصوص روش صحیح نصب پمپ گفت برای حل مشکل کمیته فشار آب باید بعد از کنتور، یک مخزن ذخیره نصب شود و پمپ را بعد از مخزن نصب کرد تا از مشکل مستقیم آب از شبکه توزیع جلوگیری شود. معاون خدمات مشترکین و درآمد آبفای استان اصفهان به مراجعان برای صحیح نصب پمپ اشاره کرده و اظهار داشت وجود مخزن ذخیره آب در زمان پرمصرف شبکه کاهش هزینه آب مصرفی، توزیع آب با فشار مناسب در طبقات بالای ساختمان و جلوگیری از نوسانات پمپ به تر نوشتن فشار شبکه از مهم ترین مزایای روش صحیح نصب پمپ به متعاد می آید.

فولاد مبارکه در بین ۵۰ تولیدکننده بزرگ فولاد

اصفهان- زینب ابیک رنگ- بر اساس فهرست منتشر شده در خصوص میزان تولید ۱۴۰ فولادساز بزرگ جهان در سال ۲۰۲۰ مشخص شد فولاد مبارکه می تواند به ۹ شرکت فولادساز ایرانی افتخار کند. نوید امی اصفهان: فولادسازان در میان آنها قرار گرفته اند که بهترین رتبه نیز از آن شرکت فولادمبارکه بوده است. شرکت فولاد مبارکه طی سال ۲۰۱۹ میلادی در رتبه ۴۶ جهان قرار داشت و در سال ۲۰۲۰ این رتبه را حفظ کرد به این شکل که میزان تولید خود را از ۷ میلیون و ۲۰۰ هزار تن در سال ۲۰۱۹ به ۹ میلیون و ۱۴۰ هزار تن رسانده تا همچنان در رتبه ۴۶ و در میان ۵۰ شرکت برتر تولیدکننده فولاد در جهان باقی بماند. شرکت Baoma Lysteel از کشور چین با تولید ۱۵ میلیون و ۲۵ هزار تن رتبه اول تولید در سال ۲۰۲۰ را به خود اختصاص داده است.

فولاد مبارکه بالاتر از کوه استیل (این قرار گرفت

نکته جالب در خصوص جایگاه شرکت فولاد مبارکه در مقایسه با برخی از رقبای این شرکت در آسیاست. برای مثال در شرکت کوه استیل (این به جیان بگی) از برندهای معروف در صنعت فولاد که سال ۲۰۱۹ رتبه ۵۱ را داشت در سال ۲۰۲۰ به رتبه ۴۵ رزیل کرده و میزان تولید به ثبت رسیده توسط این شرکت در سال گذشته میلادی برابر با ۸ میلیون و ۴۹۲ هزار تن بوده و این شرکت همچنان که شرکت فولاد مبارکه اصفهان عمده مشتریانی که سبد تولید آن بوده (مشتریان داخلی و تحریم‌های بین المللی) را هم نتوانسته کنار بگذارد. بسیار خوبی در تولید رکورد و مقدار تولید محصولات خود را درهم آفرین دهد.

در کنار شرکت فولاد مبارکه، شرکت فولاد خوزستان نیز در سال ۲۰۲۰ رتبه ۹۵ را از آن خود کرده و شرکت نوید آهن اصفهان نیز در رتبه ۱۲۱ قرار گرفته است. در سال ۲۰۱۹ رتبه فولاد خوزستان ۸۵ و نوید آهن اصفهان نیز ۱۲۱ بوده است. شایان ذکر است که بسیاری از فولادسازان بزرگ در جهان به دلیل شرایط بوجود آمده ناشی از کرونا و تحریم‌های ناشی از آن تولید محصولات خود را کاهش همراه شده و می توان این امر را به عنوان یک اتفاق برای فولادسازان بزرگ تلقی نمود.

علاوتی مرکزی تولید پایدار در فولاد مبارکه

آنچه باعث مهم آمکاست که شرکت فولاد مبارکه در سال ۲۰۲۰ رتبه ۹۵ را از بند ۹۵، ۱۲ می داد ۹۲ با مشکلات و چالش های فراوانی همراه بود. تامین مواد اولیه و خرید آلیاژهای فولادسازی از جمله مهم‌ترین عوامل بازار داخلی از عهده دیگر به محقق تقریبی نیاز به مواد اولیه مشکلات داشتی از کمبود منابع ارزی، قطع بنی کارو، عدالتی سبد ۵ سال پیاپی بالا بست می‌گذشته و در کنار این موارد با وبروی کردن مهم سبب و پنجه نرم کرده و به مسئولیت‌های اجتماعی خود هم در این زمینه عمل کنند. در این میان بارها مشاهده شد که برخی سعی دارند برهم زدن شرایط پایدار به وجود آمده در تولید شرکت فولادسازان را داشتند. ایجاد اغتشاش سیاسی و شایعه پراکنی در جهت تخریب فضای کار برای این مجموعه در داخل کشور، همچنین سعی در شکل دادن کژی در راستای تحقق شعار سال که همواره در راستای جهش تولید بوده و جهش سازی خبری و در آمار عملکرد بلندمدت مجموعه‌های بین المللی نیز باعث شده تا این شرکت بست روی دست گذاشته و امید برای ادامه روند تولید با ژرفی خود را از دست بدهد.

در راستای مسئولیت‌های اجتماعی شرکت آغاجاری انجام شد:

ترمیم و بهسازی ۱۰ کیلومتر از جاده‌های روستایی شهرستان رامشیر

رئیس شورای اسلامی این شرکت با اعلام این خبر بیان کرد در راستای تحقق مسئولیت‌های اجتماعی، جاده اصلی و فرعی روستاهای شهرستان رامشیر حداقل ۱۰ کیلومتر ترمیم، بهسازی و آسفالت‌سازی شد. عبدولی افزود: عملیات خاکی شامل تسطیح جاده‌شانه، ترانشه آبشستی و گریدرزنی و آسفالت‌سازی ۶ روستای از توابع‌دهستان رامشیر- عشایرهای از توابع شهرستان رامشیر در راستای خدمات مطالبه‌محور به مناطق صعبات دسترسی انجام شد. وی در ادامه گفت قرار این خدمات در شهرستان رامشیر- کوهپایه‌ای و آبیاری با هزینه‌ای بالغ بر یک میلیارد و ۲۰۰ میلیون ریال انجام شد و عملیات نگهداری جاده روستاهای مذکور که در محورت جاده‌های عمومی قرار دارند در قالب تعهدی و در آینده دستگاه اجرایی انجام خواهد شد.

آگهی دعوت مجمع عمومی عادی سالیانه شرکت فنی مهندسی راهکران فراز یزد (سهامی عام)
به شماره ثبت ۱۲۲۷۵ و شناسه ملی ۱۰۸۶۰۲۲۸۰۹۲
(نوبت اول)
به‌وسیله از کلیه سهامداران محترم شرکت دعوت می نماید تا در جلسه مجمع عمومی عادی سالیانه(نوبت اول) در تاریخ ۱۴۰۰/۶/۱۳ راس ساعت ۱۰ صبح در محل قانونی شرکت به آدرس یزد- جاده قدیم ، کوچه ۸ ، شیلان شهید منصور جلوی پمپ‌بنزین ، طبقه۲ واحد ۶ و کمه پستی ۸۹۱۶۱۴۶۳۹۱ تشکیل خواهد شد. حضور به هم رسانند.
دستور جلسه:
- استماع گزارش فعالیت هیئت مدیره و گزارش بازرس قانونی شرکت
- تصویب صورتهای مالی منتهی به ۱۳۹۹/۱۲/۲۹
- انتخاب بازرس قانونی
- انتخاب روزنامه کثیرالانتشار
- و سایر مواردی که در صلاحیت مجمع عمومی عادی سالیانه
هیئت مدیره

مشهدی
برگ سند و سند خودرو برنج بنارس به رنگ نقره ازدست‌رفته مثلیک به نام احمد پورسیمان فرزند حسین به شماره ملی ۰۵۲۲۵۰۲۲۵۳ به شماره شناسنامه ۳۸۱۰ و شماره موتور ۱۱۴۱۸۶۰۰۰۱۱۴ به شماره پلاک ۷۳۵ ب ۵۱ ایران ۶۵ مدل ۱۳۹۶ در شهرستان بیرجند مفقود گردیده و از درجه اعتبار ساقط است.

شهردار مشهد:

تصفیه خانه سیدی دوماه آینده به بهره برداری خواد رسید



محمود مفتی سیستانی- گروه اجتماعی: شهردار مشهد در بازدید به رییس کمیسیون خدمات شهری شورای شهر در خصوص پروژه مشارکتی سرمایه گذاری ثابت از جمله تصفیه خانه سیدی، گفت تامین مالی انجام شده پروژه تصفیه خانه سیدی طرف دو ماه قابل زیر برداری خواهد بود.

محمدرضا تکلی، در محض حضور شهردار مشهد در بازدید به مسئول حاضر شهری در خصوص پروژه مشارکتی شده در محدوده طرق، افزود شهرداری مشهد در راستای مهیا سازی مدیریت خود برای اجرای پروژه های زیرساخت شهری از طریق برنامه گذاری بخش خصوصی از اواخر سال ۹۳ اقدام به مذاکره با افراد ثابت کرد.

وی افزود: پس از بازدید سرمایه گذاران از تعدادی پروژه های تعطیل شده سرمایه گذاری شهر از جمله پروژه مجموعه فرهنگسرا و سرمایه گذار محترم پروژه پارک طرق را به دلیل فضای سبز مناسب و دریاچه ای مصنوعی و زیبای شهر از جمله قرارگاه و پایگاه مسافرپروری و همچنین توسعه معابر و شدت خدمات به بیشتر مناطق که برخوردار انتخاب کرد.

تکلی با بیان اینکه تمامی این مشکلات در پارک مشکل بر طرق و پیرو آن با مطرح فضاات های مانند شده و برمذاکره و آشتی های انجمنی در این محل بود، اظهار کرد: شهرداری سرمایه گذار را معهود به رفع این مشکلات کرد و در همین راستا شرکت مذاکراتی با سرمایه گذار پارک مشکلی طرق در دوره محدود دوری چهاره در موج ۱۹ مرداد ۹۲ با مدیریت بین المللی ثابت منعقد شد.

وی ادامه داد این قرارداد با اضافی جمع آوری و تصفیه فاضلاب منطقه سیدی، تجهیز و توسعه فضای سبز پارک مشکلی طرق، ایجاد فضاهای سرگرمی و تفریحی برای معلولان و زائران بارگاه حضرت رضا(ع)، سامان کردن و تغییرشکل خدمات شهری به سمت مناطق کم برخوردار و توسعه خدمات گردشگری و سرمایه گذاری در شهر منتهی در قالب نهاد منعقد شد.

شهردار مشهد گفت سرمایه گذار بالاقاصله پس از انعقاد قرارداد عملیات عمرانی احداث تصفیه خانه فاضلاب سیدی را پس از اخذ استعلام سنگان های دائی رها به ویژه سازمان محیط زیست و مدارات آب و پارک مشکلی طرق، ایجاد فضاهای سرگرمی و تفریحی برای معلولان و زائران بارگاه حضرت رضا(ع)، سامان کردن و تغییرشکل خدمات شهری به سمت مناطق کم برخوردار و توسعه خدمات گردشگری و سرمایه گذاری در شهر منتهی در قالب نهاد منعقد شد.

شهردار مشهد گفت سرمایه گذار بالاقاصله پس از اخذ استعلام های لازم از سازمان محیط زیست و مدارات آب و پارک مشکلی طرق، ایجاد فضاهای سرگرمی و تفریحی برای معلولان و زائران بارگاه حضرت رضا(ع)، سامان کردن و تغییرشکل خدمات شهری به سمت مناطق کم برخوردار و توسعه خدمات گردشگری و سرمایه گذاری در شهر منتهی در قالب نهاد منعقد شد.

توسط شرکت برق منطقه ای سمنان کسب گردید:

رتبه اول سمنان در عملکرد صحیح سیستم های حفاظتی در شبکه انتقال



شرکت برق منطقه ای سمنان طی سال ۹۹ مقام رتبه اول در بین شرکت های برق منطقه ای کشور در شاخص عملکرد صحیح سیستم های حفاظتی در بخش انتقال گردید.

سید علی اکبر صباح - مدیرعامل شرکت برق منطقه ای سمنان ضمن تبریک این موفقیت به کلیه کارکنان افزود: با توجه به تأثیر مستقیم حوادث در امنیت بهره برداری از شبکه عملکرد سیستم‌های حفاظتی و بهره برداری شبکه در برابر حوادث محتمل معیار مناسبی جهت ارزیابی نسبت و وظایف شبکه و نیز عملکرد شرکت‌های برق منطقه ای می باشد که شرکت برق منطقه ای سمنان بر اساس گزارش شرکت مدیریت شبکه برق ایران در سال ۹۹ با کسب شاخص ۹۷.۵۹ درصد در بخش شاخص های عملکرد ی، جلز رتبه اول در بین شرکت های برق منطقه ای کشور گردید.

صباح با اشاره به میزان محاسبه عملکرد صحیح سیستم های حفاظتی در بخش انتقال - گفت: شاخص عملکرد صحیح سیستم های حفاظتی در اساسی میزان خروج تجهیزات بخش انتقال در اثر حوادث و همچنین عملکرد صحیح سیستم های حفاظتی و کنترل بودن آن از سوی شرکت مدیریت شبکه برق ایران محاسبه و انجام می گردد.

مدیرعامل شرکت برق منطقه ای سمنان اظهار داشت شاخص عملکرد صحیح سیستم های حفاظتی در بازه سه ساله منتهی به سال ۹۹ از ابتدای سال ۹۶ تا پایان سال ۹۹ در کل شبکه انتقال برق کشور ۹۶.۶۱ درصد و در شبکه انتقال محدوده تأمین آب شرکت ۸۱.۲۹ درصد می باشد.

وی با اشاره به میانگین ۹۶.۱۶ درصدی شاخص وضعی حفاظتی تجهیزات اصلی شبکه انتقال برق کشور افزود: شرکت برق منطقه ای سمنان با کسب ۹۹.۲۶ درصد در شاخص وضعی حفاظتی تجهیزات اصلی شبکه انتقال برق خود با تأمین رتبه کرده است.

قاسم‌پور معاون استاندار و فرماندار ویژه شهرستان کرج خبر داد

برگزاری انتخابات کرج؛ بی طرفانه و با سلامت سیاسی وامنیتی



محمدحسین قاسم‌پور قاسمانی، معاون استاندار و فرماندار ویژه شهرستان کرج گفت: خداوند را شاکریم که انتخابات شورای اسلامی کلانشهر کرج در کمال آرامش، امنیت، سلامت سیاسی کاملا بی‌طرفانه برگزار شد.

وی افزود: در تمام مراحل انتخابات شورای اسلامی شهر کرج، از همکاری و تعامل خوب همه دستگاه‌های اجرایی، نظامی و امنیتی شهرستان کرج و همچنین حضور حداکثری مردم در پای صندوق‌های رای، صمیمی تشکر می‌کنم.

قاسم‌پور با بیان اینکه مردم شریف کرج، با حضور گسترده و حماسه‌ساز خود در پای صندوق‌های رای، بار دیگر بر حضور پرشور خود در صحنه‌های مختلف تأکید کردند، گفت: مردم نجیب کرج، با حضور خود در پای صندوق‌های رای، بار دیگر بر حضور پرشور خود در صحنه‌های مختلف تأکید کردند، گفت: مردم نجیب کرج، با حضور خود در پای صندوق‌های رای، بار دیگر بر حضور پرشور خود در صحنه‌های مختلف تأکید کردند.

معاون استاندار و فرماندار ویژه شهرستان کرج خاطرنشان کرد: همانطور که پیش‌بینی می‌شد، مشارکت مردم در انتخابات شورای اسلامی شهر کرج، بسیار بالا بود و بیش از ۴۰ درصد مردم در انتخابات شورای اسلامی شهر کرج، مشارکت کردند.

قاسم‌پور با بیان اینکه مردم شریف کرج، با حضور خود در پای صندوق‌های رای، بار دیگر بر حضور پرشور خود در صحنه‌های مختلف تأکید کردند، گفت: مردم نجیب کرج، با حضور خود در پای صندوق‌های رای، بار دیگر بر حضور پرشور خود در صحنه‌های مختلف تأکید کردند.

هاجر محمدی معاون خدمات شهری و محیط زیست شهرداری فلاتشهر کرج:

جمع آوری و پاک‌سازی تبلیغات انتخاباتی



الهام محمدی- خبرنگار فلاتشهر: معاون خدمات شهری و محیط‌زیست شهرداری کرج کلمه‌سبای شهر کرج با استفاده از تمام تجهیزات از آثار تبلیغات انتخاباتی پاکسازی شد.

ناصر حاجی محمدی عنوان کرد: این مجموعه با آمادگی کامل بعد از اعلام رسمی پایان رأی‌گیری توسط ستاد انتخابات کشور با استفاده از تمام تجهیزات و عوامل اجرایی خود و در یک عملیات خاصاعات و یکپارچه در مناطق مختلف شهر نسبت به پاکسازی چهره شهر از اقلام تبلیغاتی انتخابات اقدام کرد.

معاون خدمات شهری و محیط زیست شهرداری کلاتشهر کرج با تأکید بر اینکه چهره شهر باقبل از ساعت ۲ صبح روز ۲۲ خردادماه از تبلیغات انتخاباتی پاکسازی شد افزود: تاکنون بیش از هزاتوری و شهر انتخاباتی دارد و همه‌ای برای حضور و مشارکت حداکثری مردم استدعا عمومی این اقدام و پاکسازی چهره شهر از تبلیغات شهروندان و مدیریت شهری است.

حاجی محمدی افزود: دستگاه‌های شهرداری در آباد برگزاری انتخابات حفظ زیبایی و ایستایی سیمای شهر است به همین منظور اکیپ‌های پاکسازی در مناطق مختلف آماده و مجهز شدند.

معاون خدمات شهری و محیط زیست شهرداری هم تراکنش این بیان داشت ستاد انتخابات شهرداری کرج با تجهیزات و ماشین‌آلات لازم، کار پاکسازی و دستمبوی جداره دیوارها، المان‌ها و مبلمان شهری را انجام دادند.

حاجی محمدی بیان اینکه پاکسازی تبلیغاتی انتخاباتی از سطح شهر پس از اعلام پایان رأی‌گیری توسط ستاد انتخابات کشور آغاز خواهد شد خاطرنشان شد با توجه به اختصاص قابل واحدهای خدماتی شهرداری کرج منابی پرسنل و تراکنش تبلیغات انتخاباتی تمشین شده انتظار می‌رود پس از اعلام رسمی پایان رأی‌گیری انتخابات همه‌ی این کارها در کمتر از ۲۴ ساعت به صورت کامل از سطح شهر جمع‌آوری شد که با توجه به حجم بالای تبلیغات چهره معلوم خدمات شهری تا ساعت ۷ صبح روز آتی و تا ۱۰ هر روز آتی و ۱۵ دستگاه خودرو و ۱۵۰ نفر نیروی انسانی و ۵ دستگاه خودرو و ادوات و ۱۵ دستگاه خودرو محور به واترجت پاکسازی و ابعاد تبلیغات را به انجام رسانید. معاون خدمات شهری و محیط زیست شهرداری کلاتشهر کرج پایان اضافه کرد: در حال حاضر تمامی نیروهای چهره معلومات خدمات شهری بجوید پاکسازی فرم و در همکاری تمام و قدردانی کنیم

مدیر کل منابع طبیعی و آبخیزداری استان گیلان:

تقدیر از حضور حماسه ساز مردم در انتخابات ۲۸ خرداد ماه



رشت - خبرنگار به گزارش روابط عمومی اداره کل منابع طبیعی و آبخیزداری استان گیلان، مراسم تجلیل از مدیر کل منابع طبیعی و آبخیزداری استان گیلان با فرمانده انتظامی، از حضور گسترده و تاریخ ساز مردم در انتخابات ۲۸ خرداد ماه ۱۴۰۰ تقدیر کرد.

حسن بیدخام، مدیرکل دفتر حضور همیشه ساز و غور آفرین ملت شریف ایران در گزارش دیگری در تاریخ این امر و وجود رقیب که دشمنان را به شگفتی وا داشت، تنها مردم شریف استان گیلان همگام و همراه با موج خروشان ملت به حضور حماسی در پای صندوق های رای، همچون گذشته در طول تاریخ انقلاب، در حفظ این عرصه بی مقیاس سهیم بودند.

وی شکوه پرشور حضور انتخابات شما مردم غیور و شجاعت گذاشته ندای رهبر عزیزمان کشیده و با حضور آگاهانه خود کلکی بلند در حسرت قرارهای استبداد و استعمال کشور برداشتید و با عزمی راسخ، مردم سالار و اقتدار ایران اسلامی را بار دیگر به رخ جهیان کشیدید. فضای این عرصه سیاسی، اجتماعی و حضور پرشور، اجرای حقیر خواهد داشت. داشتن رویی با شکوهت کمشدید از صدها قبل سخنی در بر کردن و کم رنگ خاصه داشتن انتخابات بوده بود، اما این طوفان حضور شما مردم سرگردان در انتخابات که با امنیتی واقعیتها در رسانه های داخلی و خارجی عنصرا بعد سنتی محلی بر زمان بازه کوپان قرار گیرد. ایجاب قدس قدرتانی از حضور پرشکوه شما مردم همین این تحلیل مبارک را به رهبر قرار گذاشت. حضرت آیت الله خامنه ای در اصفقه آمدن از وعده شریف آوان. نقش گلوبوس مردم پرکوار و حضور اصدقاء آمدن از وعده شریف آوان. نقش گلوبوس مردم پرکوار و حضور اصدقاء آمدن از وعده شریف آوان. نقش گلوبوس مردم پرکوار و حضور

تامین عقد قرارداد توزیع برق استان مرکزی با ۹۷ مشترک

مدیرعامل شرکت توزیع برق استان مرکزی گفت این شرکت با ۹۲ مشترک خودتامین پیرعمدتا از مواصل نیروگاهی از ابتدای امسال تاکنون، عقد قرارداد کرده است.

سید ۲ جواد هاشمی‌نژاد مدیر بازار برق شرکت توزیع نیروی برق استان مرکزی در جمع از آن افزود: خاصیانه همکاری این مشترکان به میزان ۶۰ مگاوات منعقد شده است.

وی گفت: انتظار است تعداد خاصیان خودتامین حداقل به میزان ۲۵ مگاوات به صورت روزانه پیک بار در امسال مرکزی را کاهش دهند.

مدیر بازار برق شرکت توزیع نیروی برق استان مرکزی اذعان داد استعداد از ظرفیت خودتامین خودتامین به ویژه در بخش صنعت در ساعات پیک بار یکی از مهمترین راهکارهای کاهش مصرف در این استان است.

هاشمی‌نژاد بیان کرد: در ماه‌های گرم سال ۱۳۹۹ با تعاملی خودتامین خود تامین خاصیانه شده همکاری به میزان ۹۶ مگاوات محقق شد که حداقل ۱۵ مگاوات به صورت روزانه پیک بار را کاهش داد.

وی گفت: ظرفیت تولید این خودتامین ۲ هزار و ۲۵۰ مگاوات ساعت بود و بیش از ۱۵ اعضاء رال خود به صورت داخلی همکاری به این مشترکان پرداخت شد.

خبر

احداث پارک ریحانه واقع در جاده ساحلی غربی اهواز

عضو دائمه محلی قضی و عمرانی شهرداری اهواز از آغاز عملیات احداث پارک ریحانه در جاده ساحلی غربی با پیشرفت ۲۵ درصدی خبر داد. عباس دائمه اهواز کرد در آستان سیاست‌های شهرداری اهواز مبنی بر توسعه فضاهای سبز شهری و احداث پارک‌های محله گی در سطح شهر عملیات احداث پارک ریحانه واقع در جاده ساحلی غربی حد فاصل پل سیاه تا پل هی این شهر با پیشرفت ۲۵ درصدی در حال انجام است. محلی قضی و عمرانی با اشاره به ابعاد عملیات اجرایی احداث این پروژه از سال ۱۳۹۹ آغاز گردیده است. تصریح کرد این پارک با مساحتی بالغ بر ۵ هکتار و با برآورد هزینه‌ای هفت میلیارد ریالی در جاده ساحلی غربی در حال احداث می‌باشد که بعد از مراحله اجرای عملیات‌گازی و زیر سازی پایه روها در حال حاضر در مرحله اجرای کفپوش‌های پیاده روها است وی در ادامه با بیان اینکه یکی از اولویت‌های اصلی شهرداری توسعه کمی و کیفی اعتقاد سرانه فضای سبز سطح شهر می باشد. اضافه کرد این پارک با دارا بودن این شهرداری اهواز

معاون مالی و پشتیبانی شهرداری مشهد:

مرکز خراسان شناسی در آینده پاتوق فرهنگی خوبی می شود

مرکز در منطقه یک شهرداری قرار دارد و این منطقه یکی از مناطقی است که می توان به آن به لحاظ فرهنگی نگاه ویژه ای داشته باشیم این محدوده می تواند در آینده شهر مشهد پاتوق فرهنگی خوبی باشد



رضا خواجه بالشی در آیین افتتاح مرکز خراسان شناسی گفت: با حضور وزیر محترم، تحقیقات و فناوری، دبیر ستاد تسهیل، رئیس کمیسیون فرهنگی مجلس، فرماندار محترم شهرستان مشهد، معاونان فرهنگی و اجتماعی و معاون برنامه ریزی و توسعه سرمایه انسانی شهرداری مشهد، رئیس شورای شهر، رییس دانشگاه فردوسی مشهد و جمعی از مسئولین شهری و کشوری برگزار شد، اطمینان کردم در این دوره رقابت‌های سخت بین مجلسی بین شهرداری و دستگاه های مختلف وجود داشت که اتفاقات خوبی را رقم زد.

وی ارایه داد: در دو هفته اخیر اقتصادیه های خوبی را داشتیم که شامل فرهنگسرای گفت و گو، مرکز شیوع زدایی و مرکز خراسان شناسی می شد و به زودی شاهد اقتصادیه بهتر خیرین شهر خواهیم بود.

معاون مالی و پشتیبانی شهرداری مشهد با بیان اینکه در تمام این تعاملات نقش دانشگاه فردوسی به جهات مختلف مشهود بود، تصریح کرد: به نظر من ادامه این روند و تعامل‌ها می‌تواند تاثیرات خوبی را داشته باشد و هم افزایی چندگانه ای را ایجاد کند.

خواجه بالشی تاکید کرد: در چند روز گذشته شاهد افتتاحیه و تجمیع چند بنای زندگی بودیم که در این پروژه دستگاه های مختلف امور از دادگستری، بهزیستی، نیروی انتظامی، شهرداری و غیره برای شهر جمعه پای کار آمدند تا این مرکز تشکل گیرد.

وی اضافه کرد: مرکز خراسان شناسی نیز با تعاملات خوب بین ما و دانشگاه فردوسی مشهد ایجاد شد. این مرکز در منطقه یک شهرداری قرار دارد و این منطقه یکی از مناطقی است که می توان به آن به لحاظ فرهنگی نگاه ویژه ای داشته باشیم این محدوده می تواند در آینده شهر مشهد پاتوق فرهنگی خوبی باشد.

معاون مالی و پشتیبانی شهرداری مشهد: خراسان شناسی با تعاملات خوب بین ما و دانشگاه فردوسی مشهد ایجاد شد، این مرکز در منطقه یک شهرداری قرار دارد

مشهد مقدس سنا / حسینی

افتتاح ۲ واحد تولیدی در ناحیه صنعتی درونکلا و شهرک صنعتی بابلکنار مازندران

همزمان با گرامیداشت هفته صنعت و معدن، با حضور حسین زالکان استاندار مازندران، معاونین استاندار، نماینده گان مردم بابل در مجلس شورای اسلامی، امینی مدیرعامل شرکت شهرکهای صنعتی، فرماندار ویژه بابل، امام جمعه بابلکنار و جمعی از مسئولین دستگاههای اجرایی استانی و شهرستانی ۲ واحد تولیدی در ناحیه صنعتی درونکلا و شهرک صنعتی بابلکنار، افتتاح و به بهره برداری رسیدند.

به گزارش روابط عمومی شرکت شهرکهای صنعتی مازندران، احمد حسینی زادگان استاندار در آیین افتتاحیه واحد تولیدی نیسی گستران مشغول به کار هستند. شرکت نیسی بابل نیز که با سرمایه گذاری ۱۵۰ میلیارد ریال و ظرفیت اشتغال ۴۰ نفر، فعالیت خود را آغاز کرده است، با تولید انواع سیم و تهیه های کشاورزی به زمینی به مساحت ۲۰۰۰ مترمربع احداث و با حجم سرمایه گذاری ۲۵۰ میلیارد ریال و اشتغال حدود ۴۰ نفر به بهره برداری رسیده است. همچنین با حضور استاندار مازندران در شهرک صنعتی بابلکنار، فاز اول واحد تولیدی پیستون پلیمر در حدنگار کاشیبی تولید کننده انواع بطری پت، پلی اتیلن و درب بطری با ظرفیت تولید سالانه ۹۵۰ میلیون عدد از بهره برداری به مساحت ۱۵۰۰ مترمربع با حجم سرمایه گذاری ۱۲۰ میلیارد ریال و ظرفیت اشتغال ۴۰ نفر، افتتاح و به بهره برداری رسید.

مدیرعامل شرکت شهرک های صنعتی استان اردبیل خبر داد:

فعالیت ۶۵۰ واحد تولیدی در شهرک های صنعتی اردبیل

مدیر عامل شرکت شهرک های صنعتی استان اردبیل گفت بیش از ۶۵۰ واحد تولیدی در سطح شهرک های صنعتی استان اردبیل دارای پروانه بهره برداری هستند هر چند همکان امید وارم از این واحدهای تولیدی به صورت ۲۴ و یا نیمه فعال باشند.

به گزارش روابط عمومی شرکت شهرک های صنعتی استان اردبیل، محمد اعلی ضمن اعلام این خبر اظهار داشت: از مجموع ۱۴۰۰ قرارداد مصوب شده با سرمایه گذاران داخلی، بیش از ۶۵۰ واحد تولیدی موفق به اخذ پروانه بهره برداری از مراجع ذیصلاح شده اند و مابقی قراردادها نیز در حال اجرای طرح صنعتی خود می باشند.

اعلی میزان سرمایه گذاری های انجام شده توسط بخش خصوصی در شهرک های صنعتی استان را بیش از ۱۸۰۰ میلیارد ریال برشمرد و افزود: البته اگر این حجم از سرمایه گذاری ها را به قیمت روز محاسبه کنیم اعداد بسیار فراتر از این ارقام خواهند بود.

مدیرعامل شرکت شهرک های صنعتی استان اردبیل خاطر نشان کرد: علاوه بر واحدهای تولیدی، بیش از ۶۵۰ طرح ها در شهرک های صنعتی وجود دارند که این طرح ها از مرحله انعقاد قرارداد و دریافت زمین تا مرحله تاسیس فعالیت مشغول می باشند که در صورت اجرای این طرح ها، کماکان افزایش اشتغال در شهرکهای صنعتی استان به دو برابر ظرفیت کنونی وجود دارد. اعلی از افزایش میل به سرمایه گذاری در شهرک های صنعتی استان خبر داد و افزود: با توجه به اتمام مشکلات سرمایه گذاری، شاهد افزایش چشم گیر متقاضیان در شهرک های صنعتی هستیم به طوری که برای اولین بار در طول دوران تاسیس شرکت این اتفاق می افتد میلیاد ها واگذاری بیش از ۶۱ هکتار زمین صنعتی در قالب ۱۸۸ قرارداد به مرحله انتقال در سال ۱۴۰۰ داشتیم.

مدیرعامل شرکت شهرک های صنعتی استان اردبیل با بیان اینکه بیش از ۱۰ درصد از واحدهای صنعتی کوچک و متوسط استان اردبیل در شهرک های صنعتی قرار دارند، افزود: به منظور رشد سرمایه انسانی و ایجاد اشتغال، مشوق‌هایی برای سرمایه گذاری در شهرک‌های صنعتی ارائه می‌شود و تلاش می‌شود تا با تسهیل شرایط واگذاری حق بهره برداری زمین، زمینه حضور سرمایه گذاران بیشتر فراهم شود.

مدیر عامل شرکت شهرک های صنعتی استان اردبیل گفت: هم اکنون ۱۰ واحد تولیدی در حال احداث هستند که پس از بهره برداری، شاهد اشتغال مستقیم ۱۵۰ نفر دیگر خواهیم بود.

شاهد افزایش چشم گیر متقاضیان در شهرک های صنعتی هستیم به طوری که برای اولین بار در طول دوران تاسیس شرکت این اتفاق می افتد میلیاد ها واگذاری بیش از ۶۱ هکتار زمین صنعتی در قالب ۱۸۸ قرارداد به مرحله انتقال در سال ۱۴۰۰ داشتیم.

دانشگاه علوم پزشکی مازندران جزو پنج دانشگاه برتر کشور شد

در جدیدترین ارزیابی وزارت بهداشت جهت اعتبار بخشی مراکز مطالعات دانشگاه های علوم پزشکی مازندران با کسب رتبه عالی جزو پنج دانشگاه برتر کشور شد و ارشی اعتبار معاونت آموزشی وزارت بهداشت، درمان و آموزش پزشکی در جدیدترین ارزیابی وزارت بهداشت، درمان و آموزش پزشکی در جدیدترین ارزیابی مراکز مطالعات دانشگاه های کشور، دانشگاه علوم پزشکی مازندران همین امسال با کسب رتبه عالی جزو پنج دانشگاه برتر کشور شد به گفته وی، پنج جزو مقام فضای سبز و نیز ۲۵ هزار متر مربع تکه سازی آسفالت می شود که گفته شد این پروژه در مدت سه ماه با اعتباری افزون بر ۵۰ میلیارد ریال تکمیل و به بهره برداری می رسد. افتتاح زیر گذر روگذر شهید کشوری، کشاورزی بلوار ورودی شهر ایلام، بازسازی و احیا بخشی مراکز مطالعات دانشگاه های کشور، دانشگاه علوم پزشکی مازندران همین امسال با کسب رتبه عالی توانست جزو پنج دانشگاه برتر در حوزه مطالعات و تحقیقات آموزشی و تحول و نوآوری در دستیابی این موفقیت نقش داشته است.

فاز اول پروژه زیباسازی ورودی شهر ایلام کلنگ زنی شد

فاز اول پروژه زیبا سازی ورودی شهر ایلام شنبه در آیینی با حضور محسن امیر خانی وزیر کشور، استاندار و جمعی از مسوولان استان ایلام کلنگ زنی شد. شهردار ایلام در حاشیه این آیین اظهار داشت این پروژه حد فاصل میدان امام خمینی تا ورودی جنوبی شهر ایلام به اجرا در آمد که شامل ۲ کیلومتر زیرگذر و ورودی جنوبی شهر ایلام با احداث و ایجاد پنج هزار متر فضای سبز و ۲۵ هزار متر مربع تکه سازی آسفالت می شود که گفته شد این پروژه در مدت سه ماه با اعتباری افزون بر ۵۰ میلیارد ریال تکمیل و به بهره برداری می رسد. افتتاح زیر گذر روگذر شهید کشوری، کشاورزی بلوار ورودی شهر ایلام، بازسازی و احیا بخشی مراکز مطالعات دانشگاه های کشور، دانشگاه علوم پزشکی مازندران همین امسال با کسب رتبه عالی توانست جزو پنج دانشگاه برتر کشور شد به گفته وی، پنج جزو مقام

حسینی سرپرست منطقه ۲ شهرداری فردیس:

عملیات بهسازی معابر منطقه دو فردیس ادامه دارد

سرپرست منطقه ۲ شهرداری فردیس با اشاره به پایان عملیات زیرسازی پیاده رو باریک چهارراه آبسردی بلوار مینا گفت: عملیات زیرسازی و روکش آسفالت بلوار مینا در محل ورودی شرکت مینا نیز انجام شد.

سید رسول حسینی عنوان کرد: بهسازی و روکش آسفالت معابر به طور اولویت بندی در دستور کار حوزه معبری منطقه ۲ شهرداری قرار دارد.

سرپرست منطقه ۲ شهرداری فردیس در پایان از آجرسازی عملیات اصلاح جدول و روکش آسفالت خیابان های مولاوحید و پارحمه شرقی شهرک وحدت اوز اسپوزی کرد تا رضایت شهروندان را با انجام و به پایان رساندن عملیات های معبرانی به دست بیاید.

خدمات رسانی بهتر به مردم با تعامل آبفا و شهرداری اصفهان

اصفهان - رییس شبکه و فاضلاب شهری شرکت آب و فاضلاب استان اصفهان از تلاش ۱۵ گانه شهرداری شهر اصفهان به عنوان یکی از شرکای این شرکت در راستای خدمات رسانی به شهروندان قدردانی کرد.

محمود بهره برداری و توسعه آب شرب و فاضلاب استان اصفهان با اشاره به اهمیت خدمات رسانی بایدار به مردم گفت: همکاری بیشتر شهرداری اصفهان با آبفا در زمینه اجرا مجرهای حفاری، تعامل با ستادهایی مانند جلسات هماهنگی ترمیم آسفالت، سامان دهی راهکاری های مشترک و شبکه های جمع آوری آب های سطحی منجر به ارائه خدمات بهتر به مردم می شود.

ناصر اکبری خواستار سرعت بخشیدن به در یافت مجوزهای حفاری شد و اعلام کرد با دریافت سریع تر مجوز حفاری و فرض ، مدیریت پیمانکار از خسارت آبفا به پهره مند می شوند.

وی افزود: دریافت به موقع مجوزهای حفاری جهت حسب آبدهانات و همچنین توسعه و اصلاح شبکه های آب و فاضلاب ، در رضایت مندی مردم از خدمات رسانی دستگاه ها بسیار موثر است.

محمود بهره برداری و توسعه آب شرکت آب و فاضلاب استان اصفهان ترمیم به موقع آسفالت را یکی از مطالبات

مردم دانست و عنوان کرد بین از اجرای پروژه های آبفا در سطح استان ، ترمیم به موقع آسفالت یکی از مطالبات

مردم است ، که این امر همکاری بیش از پیش آبفا و شهرداری را می طلبد

اکبری به بیشان بحرانی معابر ها و شبکه های جمع آوری آب های سطحی اشاره کرد و اظهار داشت برای این که در زمان بارندگی ، مردم دچار بی زندگی نشده فاضلاب نشود به سامان دهی راهکاری ها و شبکه های جمع آوری آب های سطحی شهرداری اصفهان امری ضروری به نظر می رسد.

در ادامه این جلسه محمود محمدی شهردار شهرداری اصفهان گفت هر چه تعامل و همکاری شهرداری با آبفا گسترده تر باشد ، شاهد بهبودی مردم از مسئله های خدمات رسانی بیشتر می شود.

ترویج مفتخر کننده ماند شهرداری اصفهان برای این که مردم با هزینه کمتر و سرعت بیشتر از خدمات آبفا بهره مند شوند ، حال همسته نهایت همکاری را با این دستگاه خدمات رسان خواهد داشت.

وی به ارائه خدمات الکترونیکی در شهرداری اشاره کرد و بیان داشت ارائه خدمات به صورت غیر حضوری در دریافت به موقع مجوز ازسوی شهرداری ها مهم است.

هم افزائی ظرفیتها، مهمترین راهکار بهبود خدمت رسانی به ایثارگران است

مدیر کل بنیاد سمنان در نشست با رئیس اتاق بازرگانی، صنایع، معادن و کشاورزی استان ضمن تجمیع امکانات شهرستانی و هم افزائی ظرفیتها، مهمترین راهکار بهبود سطح خدمات رسانی به ایثارگران است.

به گزارش ایثار واحد سمنان، محمد پزدانی، مدیر کل بنیاد شهید و امور ایثارگران استان سمنان به اتفاق مدیرعامل بنیاد ۱۲ تیرماه ۱۴۰۰ با جمعه ای، رئیس اتاق بازرگانی، صنایع، معادن و کشاورزی استان دیدار و گفت و گو کرد.

در این نشست، مدیر کل بنیاد استان طی بیاناتی با اشاره به وجود انواع زمینه ها ظرفیتها و امکانات استانی ویژه توانمندی ایثارگران، همکاری و هم افزائی در کمتر به حل و فصل مسائل و مشکلات حوزه ایثارگری و بهبود خدمت رسانی به یادگاران محلی دوران دفاع مقدس ویژه مساعدت در جذب و استخدام جامعه هدف در راستای تحقق بند عاشر ماده های بنیاد و استانداری را خواستار شد.

جمعه ای، رئیس اتاق بازرگانی، صنایع، معادن و کشاورزی استان نیز با اشاره به انواع زمینه های کاری برای ایجاد فرصت های شغلی ایثارگران، آمادگی عضو جامعه خود را برای همکاری به بنیاد و ارائه خدمات ارزشی ایثارگران اعلام کرد.

اجرای طرح‌های توسعه و بومی‌سازی فولاد سگان

مدیرعامل فولاد سگان از عدم‌تکرار این شرکت برای استفاده از ظرفیت‌های بومی در حوزه بالادستی تولید و ارتقای کیفی محصول بومی‌سازی کل مدنیز، اجرای طرح‌های توسعه و متوازن‌سازی ظرفیت‌ها، توسعه بومی‌سازی و فناوری در سال ۱۴۰۰ خبر داد.

اصفهان - رییس شبکه و فاضلاب شهری استان اصفهان از تلاش ۱۵ گانه شهرداری شهر اصفهان به عنوان یکی از شرکای این شرکت در راستای خدمات رسانی به شهروندان قدردانی کرد.

محمود بهره برداری و توسعه آب شرب و فاضلاب استان اصفهان با اشاره به اهمیت خدمات رسانی بایدار به مردم گفت: همکاری بیشتر شهرداری اصفهان با آبفا در زمینه اجرا مجرهای حفاری، تعامل با ستادهایی مانند جلسات هماهنگی ترمیم آسفالت، سامان دهی راهکاری های مشترک و شبکه های جمع آوری آب های سطحی منجر به ارائه خدمات بهتر به مردم می شود.

ناصر اکبری خواستار سرعت بخشیدن به در یافت مجوزهای حفاری شد و اعلام کرد با دریافت سریع تر مجوز حفاری و فرض ، مدیریت پیمانکار از خسارت آبفا به پهره مند می شوند.

وی افزود: دریافت به موقع مجوزهای حفاری جهت حسب آبدهانات و همچنین توسعه و اصلاح شبکه های آب و فاضلاب ، در رضایت مندی مردم از خدمات رسانی دستگاه ها بسیار موثر است.

محمود بهره برداری و توسعه آب شرکت آب و فاضلاب استان اصفهان ترمیم به موقع آسفالت را یکی از مطالبات

مردم دانست و عنوان کرد بین از اجرای پروژه های آبفا در سطح استان ، ترمیم به موقع آسفالت یکی از مطالبات

مردم است ، که این امر همکاری بیش از پیش آبفا و شهرداری را می طلبد

اکبری به بیشان بحرانی معابر ها و شبکه های جمع آوری آب های سطحی اشاره کرد و اظهار داشت برای این که در زمان بارندگی ، مردم دچار بی زندگی نشده فاضلاب نشود به سامان دهی راهکاری ها و شبکه های جمع آوری آب های سطحی شهرداری اصفهان امری ضروری به نظر می رسد.

در ادامه این جلسه محمود محمدی شهردار شهرداری اصفهان گفت هر چه تعامل و همکاری شهرداری با آبفا گسترده تر باشد ، شاهد بهبودی مردم از مسئله های خدمات رسانی بیشتر می شود.

ترویج مفتخر کننده ماند شهرداری اصفهان برای این که مردم با هزینه کمتر و سرعت بیشتر از خدمات آبفا بهره مند شوند ، حال همسته نهایت همکاری را با این دستگاه خدمات رسان خواهد داشت.

وی به ارائه خدمات الکترونیکی در شهرداری اشاره کرد و بیان داشت ارائه خدمات به صورت غیر حضوری در دریافت به موقع مجوز ازسوی شهرداری ها مهم است.

بازدید وزیر صمت از کارخانه اوسک تربت حیدریه:

سازمان «اوسک» توسعه دهنده زنجیره ارزش زعفران است



علیرضا مظفری سرپرست اداره کل روابط عمومی وزارت صمت و معدن و تجارت: مأموران امور صنایع وزارت صمت، رئیس شرکت شهرک‌های صنعتی کشور، رئیس فراکسیون گام دوم انقلاب مجلس شورای اسلامی، مسئولان استاندار و فرماندار ویژه شهرستان تربت‌حیدریه و سایر مسئولین وزارت صمت از کارخانه اوسک تربت‌حیدریه بازدید کرده و با مدیر طرح اوسک به گفتگو نشستند.

یزدان حسینی و جمعه حسام خسن بازدید از بخشی از کارخانه نوآوری رحب ارزش زعفران، از جشنواره بین‌المللی زعفران گفت‌وگو، بانک زعفران، مرکز آموزی تبار و بورس زعفران، تشکل و مدیریت زعفران، آزمایشگاه‌های تخصصی، کشاورزان و دستگاه سورتینگ زعفران ایجاد شده توسط سازمان اوسک از تریبک در جریان اقدامات صورت گرفته توسط این سازمان قرار گرفتند.

وزیر صمت ضمن تقدیر و تشکر از تلاش‌های انجام شده به اهمیت استقرار سازی زعفران اظهار داشت: تشکیل تشکل شده و توسعه نشده زنجیره ارزش زعفران است بدی جدا که این زنجیره قبل از تولید با آموزش آغاز و با گردش بازخورد مصرف کننده ادامه خواهد داشت و یکی از مهمترین حلقه های این زنجیره خدا موجی تلاش زعفران با استاندارد سازی، ارزشی کیفی و تمیز، شفافیت در عرضه و خرید و فروش، شفافیت در عرضه و تقاضا، حقوق کشاورز و مصرف کننده است.

محسن زنگنه، رئیس فراکسیون گام دوم انقلاب مجلس شورای اسلامی در این بازدیدهوان کرد سازمان اوسک با انجام اقدامات بسیاری در حوزه زعفران از قبیل برگزاری دوره‌های آموزش تخصصی کشت، داشت، برداشت و پردازش زعفران، همراه با ارایه کوتاهترین های معبر، ارایه و مشاوره در خصوص ثبت کشت‌ورزی، سموم تخصصی زعفران، خرید تضمینی پیاز زعفران با ظرفیت روزانه ۱۰۰ تن، کیف پزشکی، مشارکت در کشت، ایجاد حوزه علمی زعفران با هدف توسعه کارشناسی زعفران، مشاوره تخصصی در حوزه‌های مختلف زعفران، حمایت از ایده های نوین، صندوق اعتبارات، صندوق سرمایه گذاری و ایجاد بانک زعفران توانسته گامهای مثبتی در جهت حمایت از ارزش های این محصول استراتژیک برداشته و اقدامات پر اهمیتی نیز در حوزه رسیدن زعفران به قیمت اصلی خود ایجاد داده است. اعضای مجلس مدیر طرح اوسک نیز عضو ارائه گزارش کلی از اقدامات انجام شده توسط سازمان اوسک به تدریج اهداف این سازمان پرداخته و تصریح کرد: پیش گام شدن ایران در ایجاد سازمان جهانی اوسک، منافع و مزایای بسیاری برای کشور نظیر، عمران نقاط مختلف کشور، اشتغال و اقتصاد محلی، هوا، آبخیزداری و حفاظت خاک، صادرات و ارز آوری، توسعه صنایع دستی و گردشگری، ایجاد تعاونی‌های زعفران، ایجاد بازار جهانی زعفران، تصمیم گیری آسان در تصمیم گیری عضو اشتغال و اقتصاد کلان این محصول آب برانگیز در جلوگیری از هروج مالکیت ایران در حوزه زعفران و مسیاری عوامل دیگر را به همراه دارد.

مدیر عامل شرکت گاز اردبیل:

اردبیلی‌ها ۷۶۰ میلیون متر مکعب گاز مصرف کردند



مدیر عامل شرکت گاز استان اردبیل از مصرف ۷۶۲ میلیون متر مکعب گاز طبیعی طی سالجاری در اردبیل خبرداد

سرمهدار آب‌صافی از مصرف ۷۶۲ میلیون متر مکعب گاز طبیعی طی ۲ ماهه استانی سالجاری در استان خبر داد و اظهار داشت مصرف گاز در استان در سال‌های آخیر با توجه به توسعه شبکه گاز و جذب مشترکین جدید، افزایش داشته و هرسال نیز به میزان مصرف به ویژه در فصول سرد سال افزوده می‌شود.

وی تصریح کرد: این مهم دایستی با ارایه الگوهای بهینه مصرف، فرهنگسازی استفاده آیمن از گاز طبیعی، مدیریت شود تا بتوانیم به نحو احسن از فرصت ایجاد شده در راستای تحقق شعار سال جدید بهره بگیریم

مدیرعامل شرکت گاز ازمیبل با بیان اینکه در سه ماهه ابتدایی سال ۱۴۰۰ در بخش های خانگی، تجاری و صنعتی استان ۶۲۲ میلیون مترمکعب گاز مصرف شده است افزود: از کل گاز مصرف شده در استان، ۶۶۶ میلیون متر مکعب مربوط به مصرف خانگی و صنعتی و ۳۶۸ میلیون متر مکعب گاز نیز از سوی نیروگاه سیکل ترکیبی اردبیل مصرف شده است.

احمدعلی افطار گاز طبیعی مصرفی در استان ۱۲ درصد نسبت به مدت مشابه سال گذشته رشد داشته که بخش خانگی و صنعتی با ۶۱ میلیون متر مکعب کاهش مصرف و بخش نیروگاه سیکل ترکیبی اردبیل با ۱۴۱ میلیون متر مکعب به مصرف گاز نسبت به سال گذشته مواجهه بوده است.

وی مرقد جوی در مصارف خانگی در استان را چندمنظر عنوان کرد و گفت: با توجه به ۵۰ هزار فقره افزایش پرفازمن تعدای هوا و مصارف بیش از اندازه برق در کشور از عمود مشترکین خرید گاز طبیعی خواهان‌نشینی با صرفه جویی در مصرف گاز و رعایت الگوهای مصرف بهوهنه تامین پایدار سوخت نیروگاهها را فراهم کنند.

مدیرکل راهداری و حمل‌ونقل جاده‌ای استان سمنان خبر داد:

اعزام کامیون‌ها برای حمل کالاهای اساسی از مبدأ بنادر جنوبی



سمنان از اعزام کامیون‌های این استان برای حمل کالاهای اساسی از مبدأ بنادرامام خمینی خبر داد.

به گزارش روابط‌عمومی ادارکل راهداری و حمل‌ونقل جاده‌ای استان سمنان احسان محمود آبادی در جلسه هماهنگی اعزام نهادهای دانش آموز به توجه به اهمیت تأمین کالاهای اساسی در شرایط حساس و ویژه کنونی و ضرورت تسریع در امرام این نوکاران و برآساس هماهنگی عمل‌آمد با شرکت پتروشیمی امیر بنادر استان و صنوف حمل‌ونقل جاده‌ای اعزام کامیون‌های این استان برای حمل محمولات گفت: براساس تصمیمات ابلاغی از سوی ستادملی مدیریت کشور و همچنین افزایش ناگزیر برای تسهیل حمل کالاها با اطلاع ناپوی تمکن صدور بارنامه برای کلیه شرکت‌های حمل‌ونقل کالای استان بخانستان شرکت‌های فعال در حوزه سیمان و فرآورده‌های نفتی و پتروشیمی به سایر نقاط کشور برای حمل کالاهای اساسی کمبوده شده و جو فرآهم‌شده و این شرکت‌ها می‌توانند با هماهنگی انجامشده نسبت صدور بارنامه از مبدأ استان خوزستان به سایر نقاط کشور اقدام کنند.

سرپرست معاونت خدمات شهری و محیط زیست شهرداری کلاته‌شیرخرج:

مدارس کرج با اقدامات زیباسازی شهرداری، زیبا هستند



علی محمدنژاد خانمیر قدمانی سرپرست معاونت خدمات شهری و محیط زیست شهرداری کلاته‌شیرخرج بابیان اینکه در راستای ساخت بانکهزار و ۵۰۰ مسکن ویژه محرومان در روستاهای استان بوشهر تولید بنیاد مسکن امانات و تسهیلات بانکی مصوب شده که در این راستا ۹۵ میلیارد تومان کمک بلاعوض اختصاصی یافته است

یکی از حدکثات مهم افراد نیازمند، مددجو و محروم تأمین مسکن و مسائل مرتبط است که در این راستا ساخت واحدهای مسکونی ویژه محرومان، مددجویان و افراد تحت حمایت نهادهای مختلف در قالب تفاهمنامه‌های مورد توجه قرار گرفته است.

بر سال‌های اخیر ساخت مسکن در قالب‌های مختلف در شهرها و روستاها اجرایی شده که تحقق آنها می‌توانت بخشی از نیاز جامعه به واحدهای مسکونی تأمین کند.

ماموربسازی مسکن‌های روستایی و شهرهای کم جمعیت یکی دیگر از برنامه‌ها است که در این راستا بهسازی مسکن روستایی در دستور کار بنیاد مسکن قرار گرفته است.

بر اساس آمارهای موجود تاکنون بیش از ۵۵ درصد واحدهای مسکن روستایی استان بوشهر مقاوم‌سازی و بهسازی شده است.

ساخت ۱۵۰ واحد مسکونی ویژه مرتبطان استان بوشهر

توانمندسازی و کمک به تأمین مسکن خانوارهای نیازمند و کم‌برای در مناطق محروم روستایی از طریق پشتیبانی اعتباری، بودجه‌ای و فنی شامل کمک بلاعوض و تسهیلات کم‌بهره بانکی، تأمین مصالح، طراحی و نظارت یکی از برنامه‌های بنیاد مسکن برای تأمین واحدهای مسکونی محرومان است.

بیش از ۱۰۰ هزار واحد مسکونی ویژه محرومان در سراسر کشور طراحی شده که به گفته مدیرکل بنیاد مسکن انقلاب اسلامی استان بوشهر سهمیه استان بوشهر از این میزان یکهزار و ۵۰۰ واحد است. عضو هیئت‌مدیره‌ی صنایع اعتباری مورد نیاز ساخت این واحدهای مسکونی را حوزه کنازه فراد داد و اظهار داشت در این راستا ۴۰۰ میلیون ریال به ازای هر واحد مسکونی بصورت کمک بلاعوض و ۵۰۰ میلیون ریال وام بانکی کم‌بهره پرداخت می‌شود. تخصیص ۹۵ میلیارد تومان کمک بلاعوض برای ساخت مسکن محرومان به استان بوشهر

وی از تخصیص ۹۵ میلیارد تومان کمک بلاعوض برای ساخت مسکن محرومان به استان بوشهر خبر داد و خاطر نشان کرد در این زمینه تاکنون ۲۲۰ پرونده بیش از ۴ میلیارد تومان کمک بلاعوض پرداخت شده است.

مدیرکل بنیاد مسکن انقلاب اسلامی استان بوشهر از جذب ۲.۵ میلیارد تومان اعتبار ویژه برای ساخت واحدهای مسکونی محرومان در روستاهای استان خبر داد و بیان کرد در این راستا تاکنون در برخی از روستاهای شهرستان‌های ۱۰ گانه استان بوشهر عملیات ساخت این واحدها آغاز شده است.

تسهیلات بانکی بلاعوض برای ساخت مسکن محرومان بوشهر

نیمه گزارش روابط عمومی اداره کل بنیاد مسکن استان بوشهر: در راستای ساخت یکهزار و ۵۰۰ مسکن ویژه محرومان در روستاهای استان بوشهر تولید بنیاد مسکن اعتبارات و تسهیلات بانکی مصوب شده که در این راستا ۹۵ میلیارد تومان کمک بلاعوض اختصاصی یافته است

یکی از حدکثات مهم افراد نیازمند، مددجو و محروم تأمین مسکن و مسائل مرتبط است که در این راستا ساخت واحدهای مسکونی ویژه محرومان، مددجویان و افراد تحت حمایت نهادهای مختلف در قالب تفاهمنامه‌های مورد توجه قرار گرفته است.

بر سال‌های اخیر ساخت مسکن در قالب‌های مختلف در شهرها و روستاها اجرایی شده که تحقق آنها می‌توانت بخشی از نیاز جامعه به واحدهای مسکونی تأمین کند.

ماموربسازی مسکن‌های روستایی و شهرهای کم جمعیت یکی دیگر از برنامه‌ها است که در این راستا بهسازی مسکن روستایی در دستور کار بنیاد مسکن قرار گرفته است.

بر اساس آمارهای موجود تاکنون بیش از ۵۵ درصد واحدهای مسکن روستایی استان بوشهر مقاوم‌سازی و بهسازی شده است.

ساخت ۱۵۰ واحد مسکونی ویژه مرتبطان استان بوشهر

توانمندسازی و کمک به تأمین مسکن خانوارهای نیازمند و کم‌برای در مناطق محروم روستایی از طریق پشتیبانی اعتباری، بودجه‌ای و فنی شامل کمک بلاعوض و تسهیلات کم‌بهره بانکی، تأمین مصالح، طراحی و نظارت یکی از برنامه‌های بنیاد مسکن برای تأمین واحدهای مسکونی محرومان است.

بیش از ۱۰۰ هزار واحد مسکونی ویژه محرومان در سراسر کشور طراحی شده که به گفته مدیرکل بنیاد مسکن انقلاب اسلامی استان بوشهر سهمیه استان بوشهر از این میزان یکهزار و ۵۰۰ واحد است. عضو هیئت‌مدیره‌ی صنایع اعتباری مورد نیاز ساخت این واحدهای مسکونی را حوزه کنازه فراد داد و اظهار داشت در این راستا ۴۰۰ میلیون ریال به ازای هر واحد مسکونی بصورت کمک بلاعوض و ۵۰۰ میلیون ریال وام بانکی کم‌بهره پرداخت می‌شود. تخصیص ۹۵ میلیارد تومان کمک بلاعوض برای ساخت مسکن محرومان به استان بوشهر

وی از تخصیص ۹۵ میلیارد تومان کمک بلاعوض برای ساخت مسکن محرومان به استان بوشهر خبر داد و خاطر نشان کرد در این زمینه تاکنون ۲۲۰ پرونده بیش از ۴ میلیارد تومان کمک بلاعوض پرداخت شده است.

مدیرکل بنیاد مسکن انقلاب اسلامی استان بوشهر از جذب ۲.۵ میلیارد تومان اعتبار ویژه برای ساخت واحدهای مسکونی محرومان در روستاهای استان خبر داد و بیان کرد در این راستا تاکنون در برخی از روستاهای شهرستان‌های ۱۰ گانه استان بوشهر عملیات ساخت این واحدها آغاز شده است.

آگهی مفاد سند مخدوش

بدینوسیله خانم اعظم اسلامی بدنبال ازدواج دائم شماره شناسنامه ۱۲۷۰ صادره از ورامین متولد ۱۳۶۹/۰۶/۰۱ به استناد سند ملکی گرفتن اصلی سند مالکیت اعلامی شماره چک ۹۵۱۸۰۲ مورخ ۱۳۹۹/۰۶/۰۱ عابر بانک ملت به مبلغ ۲۰۰ میلیون تومان مفقود گردیده و از یابنده تقاضا دارد مراتب را به شماره تلفن ۰۹۱۲۳۰۰۰۰۰ اطلاع دهد.

آگهی موضوع ماده ۱۰ و ماده ۱۲ آیین‌نامه قانون تعیین تکلیف وضعیت ثبتی و ارفاقی و ساختمان‌های فاقد سند رسمی

برابر رای شماره ۱۴۰۰۲۶۰۳۰۲۰۰۰۰۲۲۹ مورخ ۱۴۰۰/۰۳/۲۵ هیات اول موضوع قانون تعیین تکلیف وضعیت ثبتی ارفاقی و سند ساختمان‌های فاقد سند رسمی مستقر در واحد ثبتی حوزه ثبت ملک اجرای تصرفات مالکانه و بلامعارض مالکانه ملک با مساحت ۱۲۰ مترمربع قسمتی از پلاک ۱۱۱۵ فرعی از ۱۱۲ اصلی واقع در قریه باغ گزین محل سند ثبتی ۱۱۲۰۰۰ بنام آقای علی محمد زمانی فرزند حسن ثبت گردیده است.

آگهی موضوع ماده ۱۰ و ماده ۱۲ آیین‌نامه قانون تعیین تکلیف وضعیت ثبتی و ارفاقی و ساختمان‌های فاقد سند رسمی

برابر رای شماره ۱۴۰۰۲۶۰۳۰۲۰۰۰۰۲۲۸ مورخ ۱۴۰۰/۰۳/۲۵ هیات اول موضوع قانون تعیین تکلیف وضعیت ثبتی ارفاقی و سند ساختمان‌های فاقد سند رسمی مستقر در واحد ثبتی حوزه ثبت ملک اجرای تصرفات مالکانه و بلامعارض مالکانه ملک با مساحت ۱۲۰ مترمربع قسمتی از پلاک ۱۱۱۵ فرعی از ۱۱۲ اصلی واقع در قریه باغ گزین محل سند ثبتی ۱۱۲۰۰۰ بنام آقای علی محمد زمانی فرزند حسن ثبت گردیده است.

آگهی موضوع ماده ۱۰ و ماده ۱۲ آیین‌نامه قانون تعیین تکلیف وضعیت ثبتی و ارفاقی و ساختمان‌های فاقد سند رسمی

برابر رای شماره ۱۴۰۰۲۶۰۳۰۲۰۰۰۰۲۲۷ مورخ ۱۴۰۰/۰۳/۲۵ هیات اول موضوع قانون تعیین تکلیف وضعیت ثبتی ارفاقی و سند ساختمان‌های فاقد سند رسمی مستقر در واحد ثبتی حوزه ثبت ملک اجرای تصرفات مالکانه و بلامعارض مالکانه ملک با مساحت ۱۲۰ مترمربع قسمتی از پلاک ۱۱۱۵ فرعی از ۱۱۲ اصلی واقع در قریه باغ گزین محل سند ثبتی ۱۱۲۰۰۰ بنام آقای علی محمد زمانی فرزند حسن ثبت گردیده است.

آگهی موضوع ماده ۱۰ و ماده ۱۲ آیین‌نامه قانون تعیین تکلیف وضعیت ثبتی و ارفاقی و ساختمان‌های فاقد سند رسمی

برابر رای شماره ۱۴۰۰۲۶۰۳۰۲۰۰۰۰۲۲۶ مورخ ۱۴۰۰/۰۳/۲۵ هیات اول موضوع قانون تعیین تکلیف وضعیت ثبتی ارفاقی و سند ساختمان‌های فاقد سند رسمی مستقر در واحد ثبتی حوزه ثبت ملک اجرای تصرفات مالکانه و بلامعارض مالکانه ملک با مساحت ۱۲۰ مترمربع قسمتی از پلاک ۱۱۱۵ فرعی از ۱۱۲ اصلی واقع در قریه باغ گزین محل سند ثبتی ۱۱۲۰۰۰ بنام آقای علی محمد زمانی فرزند حسن ثبت گردیده است.

آگهی موضوع ماده ۱۰ و ماده ۱۲ آیین‌نامه قانون تعیین تکلیف وضعیت ثبتی و ارفاقی و ساختمان‌های فاقد سند رسمی

برابر رای شماره ۱۴۰۰۲۶۰۳۰۲۰۰۰۰۲۲۵ مورخ ۱۴۰۰/۰۳/۲۵ هیات اول موضوع قانون تعیین تکلیف وضعیت ثبتی ارفاقی و سند ساختمان‌های فاقد سند رسمی مستقر در واحد ثبتی حوزه ثبت ملک اجرای تصرفات مالکانه و بلامعارض مالکانه ملک با مساحت ۱۲۰ مترمربع قسمتی از پلاک ۱۱۱۵ فرعی از ۱۱۲ اصلی واقع در قریه باغ گزین محل سند ثبتی ۱۱۲۰۰۰ بنام آقای علی محمد زمانی فرزند حسن ثبت گردیده است.

آگهی موضوع ماده ۱۰ و ماده ۱۲ آیین‌نامه قانون تعیین تکلیف وضعیت ثبتی و ارفاقی و ساختمان‌های فاقد سند رسمی

برابر رای شماره ۱۴۰۰۲۶۰۳۰۲۰۰۰۰۲۲۴ مورخ ۱۴۰۰/۰۳/۲۵ هیات اول موضوع قانون تعیین تکلیف وضعیت ثبتی ارفاقی و سند ساختمان‌های فاقد سند رسمی مستقر در واحد ثبتی حوزه ثبت ملک اجرای تصرفات مالکانه و بلامعارض مالکانه ملک با مساحت ۱۲۰ مترمربع قسمتی از پلاک ۱۱۱۵ فرعی از ۱۱۲ اصلی واقع در قریه باغ گزین محل سند ثبتی ۱۱۲۰۰۰ بنام آقای علی محمد زمانی فرزند حسن ثبت گردیده است.

آگهی موضوع ماده ۱۰ و ماده ۱۲ آیین‌نامه قانون تعیین تکلیف وضعیت ثبتی و ارفاقی و ساختمان‌های فاقد سند رسمی

برابر رای شماره ۱۴۰۰۲۶۰۳۰۲۰۰۰۰۲۲۳ مورخ ۱۴۰۰/۰۳/۲۵ هیات اول موضوع قانون تعیین تکلیف وضعیت ثبتی ارفاقی و سند ساختمان‌های فاقد سند رسمی مستقر در واحد ثبتی حوزه ثبت ملک اجرای تصرفات مالکانه و بلامعارض مالکانه ملک با مساحت ۱۲۰ مترمربع قسمتی از پلاک ۱۱۱۵ فرعی از ۱۱۲ اصلی واقع در قریه باغ گزین محل سند ثبتی ۱۱۲۰۰۰ بنام آقای علی محمد زمانی فرزند حسن ثبت گردیده است.

آگهی موضوع ماده ۱۰ و ماده ۱۲ آیین‌نامه قانون تعیین تکلیف وضعیت ثبتی و ارفاقی و ساختمان‌های فاقد سند رسمی

برابر رای شماره ۱۴۰۰۲۶۰۳۰۲۰۰۰۰۲۲۲ مورخ ۱۴۰۰/۰۳/۲۵ هیات اول موضوع قانون تعیین تکلیف وضعیت ثبتی ارفاقی و سند ساختمان‌های فاقد سند رسمی مستقر در واحد ثبتی حوزه ثبت ملک اجرای تصرفات مالکانه و بلامعارض مالکانه ملک با مساحت ۱۲۰ مترمربع قسمتی از پلاک ۱۱۱۵ فرعی از ۱۱۲ اصلی واقع در قریه باغ گزین محل سند ثبتی ۱۱۲۰۰۰ بنام آقای علی محمد زمانی فرزند حسن ثبت گردیده است.

آگهی موضوع ماده ۱۰ و ماده ۱۲ آیین‌نامه قانون تعیین تکلیف وضعیت ثبتی و ارفاقی و ساختمان‌های فاقد سند رسمی

برابر رای شماره ۱۴۰۰۲۶۰۳۰۲۰۰۰۰۲۲۱ مورخ ۱۴۰۰/۰۳/۲۵ هیات اول موضوع قانون تعیین تکلیف وضعیت ثبتی ارفاقی و سند ساختمان‌های فاقد سند رسمی مستقر در واحد ثبتی حوزه ثبت ملک اجرای تصرفات مالکانه و بلامعارض مالکانه ملک با مساحت ۱۲۰ مترمربع قسمتی از پلاک ۱۱۱۵ فرعی از ۱۱۲ اصلی واقع در قریه باغ گزین محل سند ثبتی ۱۱۲۰۰۰ بنام آقای علی محمد زمانی فرزند حسن ثبت گردیده است.

آگهی موضوع ماده ۱۰ و ماده ۱۲ آیین‌نامه قانون تعیین تکلیف وضعیت ثبتی و ارفاقی و ساختمان‌های فاقد سند رسمی

برابر رای شماره ۱۴۰۰۲۶۰۳۰۲۰۰۰۰۲۲۰ مورخ ۱۴۰۰/۰۳/۲۵ هیات اول موضوع قانون تعیین تکلیف وضعیت ثبتی ارفاقی و سند ساختمان‌های فاقد سند رسمی مستقر در واحد ثبتی حوزه ثبت ملک اجرای تصرفات مالکانه و بلامعارض مالکانه ملک با مساحت ۱۲۰ مترمربع قسمتی از پلاک ۱۱۱۵ فرعی از ۱۱۲ اصلی واقع در قریه باغ گزین محل سند ثبتی ۱۱۲۰۰۰ بنام آقای علی محمد زمانی فرزند حسن ثبت گردیده است.

آگهی موضوع ماده ۱۰ و ماده ۱۲ آیین‌نامه قانون تعیین تکلیف وضعیت ثبتی و ارفاقی و ساختمان‌های فاقد سند رسمی

برابر رای شماره ۱۴۰۰۲۶۰۳۰۲۰۰۰۰۲۱۹ مورخ ۱۴۰۰/۰۳/۲۵ هیات اول موضوع قانون تعیین تکلیف وضعیت ثبتی ارفاقی و سند ساختمان‌های فاقد سند رسمی مستقر در واحد ثبتی حوزه ثبت ملک اجرای تصرفات مالکانه و بلامعارض مالکانه ملک با مساحت ۱۲۰ مترمربع قسمتی از پلاک ۱۱۱۵ فرعی از ۱۱۲ اصلی واقع در قریه باغ گزین محل سند ثبتی ۱۱۲۰۰۰ بنام آقای علی محمد زمانی فرزند حسن ثبت گردیده است.

آگهی موضوع ماده ۱۰ و ماده ۱۲ آیین‌نامه قانون تعیین تکلیف وضعیت ثبتی و ارفاقی و ساختمان‌های فاقد سند رسمی

برابر رای شماره ۱۴۰۰۲۶۰۳۰۲۰۰۰۰۲۱۸ مورخ ۱۴۰۰/۰۳/۲۵ هیات اول موضوع قانون تعیین تکلیف وضعیت ثبتی ارفاقی و سند ساختمان‌های فاقد سند رسمی مستقر در واحد ثبتی حوزه ثبت ملک اجرای تصرفات مالکانه و بلامعارض مالکانه ملک با مساحت ۱۲۰ مترمربع قسمتی از پلاک ۱۱۱۵ فرعی از ۱۱۲ اصلی واقع در قریه باغ گزین محل سند ثبتی ۱۱۲۰۰۰ بنام آقای علی محمد زمانی فرزند حسن ثبت گردیده است.

آگهی موضوع ماده ۱۰ و ماده ۱۲ آیین‌نامه قانون تعیین تکلیف وضعیت ثبتی و ارفاقی و ساختمان‌های فاقد سند رسمی

برابر رای شماره ۱۴۰۰۲۶۰۳۰۲۰۰۰۰۲۱۷ مورخ ۱۴۰۰/۰۳/۲۵ هیات اول موضوع قانون تعیین تکلیف وضعیت ثبتی ارفاقی و سند ساختمان‌های فاقد سند رسمی مستقر در واحد ثبتی حوزه ثبت ملک اجرای تصرفات مالکانه و بلامعارض مالکانه ملک با مساحت ۱۲۰ مترمربع قسمتی از پلاک ۱۱۱۵ فرعی از ۱۱۲ اصلی واقع در قریه باغ گزین محل سند ثبتی ۱۱۲۰۰۰ بنام آقای علی محمد زمانی فرزند حسن ثبت گردیده است.

آگهی موضوع ماده ۱۰ و ماده ۱۲ آیین‌نامه قانون تعیین تکلیف وضعیت ثبتی و ارفاقی و ساختمان‌های فاقد سند رسمی

برابر رای شماره ۱۴۰۰۲۶۰۳۰۲۰۰۰۰۲۱۶ مورخ ۱۴۰۰/۰۳/۲۵ هیات اول موضوع قانون تعیین تکلیف وضعیت ثبتی ارفاقی و سند ساختمان‌های فاقد سند رسمی مستقر در واحد ثبتی حوزه ثبت ملک اجرای تصرفات مالکانه و بلامعارض مالکانه ملک با مساحت ۱۲۰ مترمربع قسمتی از پلاک ۱۱۱۵ فرعی از ۱۱۲ اصلی واقع در قریه باغ گزین محل سند ثبتی ۱۱۲۰۰۰ بنام آقای علی محمد زمانی فرزند حسن ثبت گردیده است.

آگهی موضوع ماده ۱۰ و ماده ۱۲ آیین‌نامه قانون تعیین تکلیف وضعیت ثبتی و ارفاقی و ساختمان‌های فاقد سند رسمی

برابر رای شماره ۱۴۰۰۲۶۰۳۰۲۰۰۰۰۲۱۵ مورخ ۱۴۰۰/۰۳/۲۵ هیات اول موضوع قانون تعیین تکلیف وضعیت ثبتی ارفاقی و سند ساختمان‌های فاقد سند رسمی مستقر در واحد ثبتی حوزه ثبت ملک اجرای تصرفات مالکانه و بلامعارض مالکانه ملک با مساحت ۱۲۰ مترمربع قسمتی از پلاک ۱۱۱۵ فرعی از ۱۱۲ اصلی واقع در قریه باغ گزین محل سند ثبتی ۱۱۲۰۰۰ بنام آقای علی محمد زمانی فرزند حسن ثبت گردیده است.

آگهی موضوع ماده

خبر

مدیر دفتر خدمات مشترکین شرکت آبفا اصفهان اعلام کرد:

سیاست ویژه آبفا در واگذاری انشعاب غیرمسکونی

اصفهان/ ارزنده نیک‌دل‌نگار: ایران استان اصفهان سیاست سختگیرانه‌ای برای واگذاری انشعاب آب به اماکن غیرمسکونی در نظر گرفته است.

مدیر دفتر خدمات مشترکین شرکت آب و فاضلاب استان اصفهان با اعلام این خبر گفت: اکنون با بحران کمآبی در استان مواجه هستیم و به همین دلیل واگذاری آب به مصارف غیرمسکونی مشروط به اخذ تأییدیه از کارگروه تخصیص آب آبفای استان اصفهان است. مسئولان آبفای استان اصفهان اعلام کرده‌اند که در صورت عدم رعایت این شرط با انشعاب گذاشته، مقابله می‌شود تا کنون بیش از یک میلیون و ۲۱۲ هزار انشعاب آب در ۱۸ شهر و ۲۴۱ روستای استان اصفهان نصب شده که از این تعداد یک میلیون و ۲۲۴ هزار انشعاب خانگی و ۱۶۰ هزار انشعاب غیرخانگی هستند.

مدیرکل دفتر فناوری اطلاعات استان اصفهان اعلام کرد:

گمرک ذوب آهن اولین گمرک اختصاصی کشور

اصفهان/ ارزنده نیک‌دل‌نگار: مدیرکل گمرک استان اصفهان و همت همراه چهارشنبه شانزدهم خردادماه‌امسر مقدم‌نیا در شرکت ذوب آهن اصفهان با حضور مدیرعامل و مدیران ارشد به بازدید از چند از بخش‌های این شرکت پرداخت.

رسول کهنسالی، مدیرکل گمرک استان اصفهان، در بازدید از گمرک اختصاصی ذوب آهن اصفهان، اظهار داشت: در سال ۱۴۰۰ ظرفیت صادراتی ۳ هزار و ۲۳۶ تن اظهارنامه به وزن ۳۶۱ هزار و ۲۵ تن کالا به ارزش ۲۳۸ میلیون و ۳۲ هزار دلار در ۵ گمرک استان اصفهان انجام پذیرفته است که در مقایسه با سال قبل از نظر تعداد ۷۲ درصد، از حیث وزن ۶۲ درصد و از لحاظ ارزش ۱۵۰ درصد رشد داشته است. مدیرکل گمرک استان اصفهان با اشاره تحلیل بندی سوئی، گمرکات استان را به توجه به شروع ویروس کرونا بیان داشت. در این ایام مجاورین و روسای گمرکات و دولو با حضور کامل و کارکنان گمرکات استان به صورت شبانه‌روزی مشغول به فعالیت بوده‌اند که جای تقدیر و تشکر دارد.

کهنسالی با رعایت پروتکل‌های بهداشتی به خدمت‌رسانی به واحد تولیدی صادرکننده ویژه کالای تولیدی پرداخته است و همچنین افزود: تمامی درخواست‌های ارزیابی در محل واحدهای تولیدی استان بدون حضور اعضای مورد موافقت واقع شده و ارزیابان و گمرکات استان با حضور در محل واحد تولیدی و حتی در خارج از وقت اداری و ایام تعطیل تشریفات صادرات را انجام داده‌اند. وی در ادامه صادرات گمرک ذوب آهن گفت در چهار فصل ۳۹ میلیون و ۲۲۳ هزار دلار و به وزن ۵۱ هزار تن اشتراهات صادرات از طریق گمرک ذوب آهن انجام پذیرفته که در مقایسه با مدت مشابه سال قبل از نظر ارزش ۱۴۳ درصد و تحقق وزنی ۹۶ درصد رشد داشته است.

مدیرکل گمرک استان اصفهان همچنین افزود: میزان صادرات گمرک اختصاصی ذوب آهن در سال ۹۸ بالغ بر ۴۳ میلیون دلار و در سال گذشته ۶۹ میلیون دلار بوده است.

وی اضافه کرد: این ارقام چشمگیر روحیه رو به رشد صادرات غیرنفتی و بخصوص محصولات فولادی شده از سنگ آهن را نشان می دهد.

مدیرکل گمرکات استان اصفهان تصریح کرد: گمرک نقش مؤثر و فعالگاه کشور در زمینه تسهیل گری دارد تا از این مسیر فرآیند واردات و صادرات تسریع گردد.

این مقام مسئول بیان از جامع دانی های انجام شده از تولید را هداف بخشنامه های خلق آستانه عوارض گردد و اظهار داشت: چندی پیش یک سامانه‌ای با عنوان سامانه جامع صادرات راه‌اندازی شده بود که سبب می شد گامهای صادرات با من موضوع شنید که این موضوع آسیب های فراوانی را در پی داشت و خوشبختانه با هدف تسریع در روند کنترل ها بر اساس سهم بازار و عرضه بورس انجام می شود.

کهنسالی ویژه خاطر نشان کرد: ذوب آهن اصفهان به عنوان فعال مجاز اقتصادی در گمرک شناخته شده است و در راستا می تواند از تسهیلات و ضمانت نامه های بانک بهره مند شود. در ادامه مجتبی یزدان زاده مدیرعامل شرکت گفت: ذوب آهن اصفهان با بیانه کنار ضمنی شدن کشور بوده است و شدیدا می دانم از مرحوم مدیریت که بتوانیم راه اندازی این کارخانه عظیم در آن دوران بپوشه باد کنیم

وی افزود: تاریخ بازنشستی ذوب آهن و کارنامه فعالیت این صنعت را امروز در بخش های مختلف کشور شاهد هستیم بخش عظیمی از جمعیت کشور سهامداران این شرکت بسکاول می دهند و به این مجموعه مشت هستند به اقتصاد کشور است و بخش مجموعه گمرک کشور در این زمینه پر رنگ است.

این مقام مسئول بیان کرد: صادرات از گمرک اختصاصی ذوب آهن بهبود خوبی را رقم زده است امیدوار است روی آن روند رو روی لازم و انجام گیرد.

وی از تلاش ها و خدمات صمانه رویزی کارکنان گمرک جمهوری اسلامی ایران و به‌ویژه گمرکات استان اصفهان و گمرک اختصاصی ذوب آهن قدردانی کرد و افزود: با توجه به حجم فعالیت گمرک اختصاصی ذوب آهن امیدوارم ارتقا ساختار تشکیلاتی این گمرک هر چه زودتر مورد تصویب نهایی واقع گردد.

استاندار گیلان مطرح کرد:

شناسایی مواردی از کرونا دلنادر گیلان

رشت/ جمهوری: ارتمان زاج دشگاه شده در جلسه ستاد مدیریت کرونا گیلان با اشاره به افزایش تعداد شهرستان‌های قرمز و نارنجی در استان، اظهار کرد: این وضعیت هشدار دهنده و نگران کننده است. وی با تأکید بر ضرورت رعایت محدودیت‌های کرونایی مربوط به این شهرها افزود: مغازه‌ و دستورالعمل‌های بهداشتی و حرفه‌ای بعض شده برای شهرهای زرد، نارنجی و قرمز باید به طور کامل رعایت و در جلوگیری اجرای آن نیز باید نظارت شود. زارع با بیان اینکه شیوع کرونا همه حدت ویروس در کشور و همچنین افزایش میانگین در استان، بر ضرورت رعایت پروتکل‌های بهداشتی تأکید کرد. استاندار گیلان با تشکر فعالیت هیأت‌های عزاداری، خواستار از برگزاری مراسم‌ها و اجتماعات انسانی، خودداری از برنامه‌های عزاداری در ماه‌های آینده شد و خواستار توجه ویژه به این موضوع شد.

وی با اشاره به اینکه در رعایت الزامات بهداشتی، گیلان پایین‌تر از میانگین ۶۶ درصدی در کشور است، اضافه کرد: فقط همه این روند عقب‌ماندگی برای بهبود و کنترل این وضعیت ایجاد می‌کند. استاندار گیلان تأکید داد به واسطه فضای فرهنگی مردم گیلان، انتظار می‌رود تا میزان مراعات در این استان در رده‌های بالای سطح کشور باشد.

رییس هیات اجرایی هشتمین دوره انتخابات نظام پزشکی گیلان

شمارش معکوس رقابت بیش از ۲۰۰ داوطلب آغاز شد

رشت/ جمهوری: رییس هیات اجرایی هشتمین دوره انتخابات نظام پزشکی استان گیلان، از رقابت بیش از ۲۰۰ داوطلب در هشتمین دوره انتخابات نظام پزشکی گیلان خبر داد.

به گزارش پایگاه اطلاع‌رسانی دانشگاه علوم پزشکی گیلان؛ دکتر لهراس نصفتی مقدم - معاون درمان دانشگاه و رئیس هیئت اجرایی هشتمین دوره انتخابات نظام پزشکی استان گیلان با بیان اینکه در این دوره از انتخابات جمعا ۲۰۲ داوطلب جهت حضور در هیات مدیره نظام پزشکی شهرستان‌های استان به رقابت خواهند پرداخت، تصریح کرد: ۲۵ داوطلب در رشت، ۱۲ داوطلب در آستارا، ۱۹ داوطلب در بندرانزلی، ۱۹ داوطلب در تالش، ۱۱ داوطلب در رودبار، ۱۰ داوطلب در رودسر، ۶ داوطلب در صومعه‌سرا، ۱۹ داوطلب در فومن، ۲۷ داوطلب در لاهیجان و ۵ داوطلب در لنگرود در این انتخابات به رقابت خواهند پرداخت.

گفتنی است این انتخابات همزمان با سراسر روز جمعه ۲۵ تیرماه سال جاری از ساعت ۸ صبح در گیلان برگزار می شود.

آیین رونمایی از «دانشنامه جواد الائمه (ع) در خراسان رضوی



مشهد مقدس/ سمیه زهرا حیدری: همزمان با سالروز شهادت امام جواد(ع) آیین رونمایی از «دانشنامه جواد الائمه (علیه السلام)» شرح جامعی از تاریخ و سیره امام جواد(ع) با حضور آیت الله یوسف طباطبائی نژادی، نویسنده کتاب، جمعی از کارشناسان و اساتید حوزه و دانشگاه توسط اداره کل کتابخانه های عمومی خراسان رضوی برگزار شد.

در ابتدای مراسم نویسنده کتاب گفت این نخستین جلد مجموعه‌ای چند جلدی است که یک معرفی کلی پیرامون امام جواد(ع) را به خوانندگان ارائه می‌کند.

آیت الله طباطبائی نژادی با بیان روایاتی متعدد به برخی جنبه‌های شخصیتی امام جواد(ع) اشاره کرد و گفت: این مجموعه در ۱۰ جلد تدوین شده که جلد اول آن به زندگی امام جواد(ع) اختصاص دارد.

وی در ادامه خواستار معرفی بیشتر امام جواد(ع) در رسانه‌ها شد و گفت: ما باید بیشتر از امامان معصوم(ع) سخن بگوییم و به آنها عشق بورزیم.

برگزیدگان بخش مسابقه کتاب‌خوانی دانشنامه جواد الائمه(ع) در خراسان رضوی معرفی شدند

مراسم رونمایی از کتاب «دانشنامه جواد الائمه(ع)» در خراسان رضوی برگزار شد

پردیسان نوین
www.pardysanonline.ir
pardisannovin@gmail.com
جرعه ای از نهج البلاغه
اعتدال در بخشش و حسابرسی
یکشنبه ۱۳ تیر ماه سال ۱۴۰۰
سال چهارم
شماره ۱۴۴
۷

(نهج البلاغه حکمت ۳۳)

و درود خدا بر او ، فرمود : بخشنده باش اما زیاده روی نکن ، در زندگی حسابگر باش اما سخت گیر مباش.

خبر

مدیر حوزه علمیه کاشان: منشور حکومتی علوی قابل طرح در سازمان ملل است

مدیر حوزه علمیه کاشان با اشاره منشور حاکمیت امام علی(ع) خطاب به مالک اشتر گفت: این منشور می تواند به عنوان یک شاخصی جهانی و عدالت محورترین منشور حکومتی در سازمان ملل متحد محور اخلاقی حاکمیت دولت‌ها قرار گیرد.

حجت الاسلام منصور فرجی افزود: با توجه به منشور حکومتی علوی در گام نخست مراقب بود اصول تضییع نشود، از فروع پرهیز شود، افاضل مقدم شوند و به اراذل در جامعه قدرت داده نشوند تا بتوان دولتی موفق و توانمند داشت.

وی با اشاره به انتخاب کاشان به عنوان نخستین پایتخت نهج‌البلاغه ایران و قرار گرفتن در آستانه روی کار آمدن دولت جدید افزود: انتظار همه ما انجام خدمات خوب از سوی دولت‌ها و یادگارهایی است که به عنوان خدمت برای مردم بنا بگذارند.

مدیر حوزه علمیه کاشان با تاکید بر توصیه‌های رهبر معظم انقلاب مبنی بر قرار گرفتن مردم در آرامش، آسایش و رفاه اظهار داشت: مباحث ادبارالدول (عقب گرد دولت‌ها) و اقبال‌الدول (پذیرش عمومی دولت‌ها) امیرمومنان(ع) در نهج‌البلاغه متناسب با عملکرد کارگزاران و مدیران و مسوولان را مطرح می کند.

وی با بیان اینکه یک شخص به نام رییس جمهوری، نماینده شهرستان یا عضو شورای اسلامی شهر در بین صدها و هزاران نفر به دلیل شناخت و انتظارات مردم از آنان رای می‌آورد، اظهار داشت: پس از انتخاب باید تامل کرد چه عواملی می‌تواند اقبال مردم را به افراد به ادبار آنها تبدیل کند یا چرا آنان عقب می‌مانند، مردم آسیب‌پذیر می‌شوند و اینکه چرا آن دولت یا مسوول موفق نیست؟

حجت‌الاسلام فرجی با تاکید بر اینکه موضوع عقب‌گرد دولت‌ها در همه جا حتی مجموعه اداره و سازمان‌های دارای مسوول و مدیر و افراد خدمتگزار قابل بحث است، گفت: بنابر کلام امیر مومنان(ع) چهار علت ضایع شدن اصول در جامعه، جایگزین شدن فروع، مقدم دانستن اراذل (افراد پست) بر افاضل (افراد برتر) و تاخیر افاضل بر اراذل (مقدم داشتن افراد بد بر خوب) دلیل عقب‌ماندگی هر حکومت و قدرتی است.

وی با یادآوری اینکه رعایت این چهار علت عامل جلوافتادن کار و رعایت نکردن آن باعث عقب افتادن هر دولت، مسوول و مدیری می‌شود تصریح کرد: هر مدیریتی اصول جامعه که خداترسی و خدامحوری نخستین محور آن است در برنامه‌های خود و آینده کاری خود رعایت نکند دچار عقب گرد می‌شود.

مدیر حوزه علمیه کاشان پاک‌دستی مسوولان را نتیجه خداترسی به عنوان نخستین محور اصول دانست و افزود: وقتی انسان در دوران مسوولیت خود با خداترسی از خیانت و وقوع اتفاق‌هایی که او را دچار آسیب و آسیب‌هایی که هر کسی را به زمین می‌زند پرهیز کند دارای پاکدستی و اجرای عدالت می‌شود.

حجت‌الاسلام فرجی نتیجه خدامحوری، خداترسی و پاکدستی را اجرای عدالت در جامعه عنوان و اضافه کرد: حاکم شدن عدالت‌محوری و عدالت‌گستری در جامعه یکی از مباحث مورد نظر رهبر معظم انقلاب اسلامی است.

وی با تاکید بر اینکه جامعه عدالت‌محور در حال پیشرفت است و جامعه‌ای که عدالت محور نیست آسیب می‌بیند، ادامه داد: اگر نتوان عدالت را خوب در جامعه اجرا کرد این جامعه محکوم به عقب گرد و آسیب است.مدیر حوزه علمیه کاشان، اخلاق و تربیت را نیز دومین محور جزو اصول برشمرد و گفت: همه انسان‌ها موظف به تخلق (خوی گرفتن) به اخلاق حسنه و متربی (تربیت شده) به تربیت درگاه الهی هستند، چرا که خداوند متعال خودش را الحمدالله رب‌العالمین معرفی می کند و تربیت را محور انسان‌ها قرار می‌دهد.

وی با تاکید بر اینکه هر انسانی باید خود را تحت اشراف تربیتی خدا بداند، افزود: پس اخلاق فردی، اجتماعی، اداری و تربیتی که انسان را با محوریت اخلاق جلو می‌برد جزو اصول و برنامه‌ها است.

منتخب شورای شهر کاشان: توازن و تعادل فرهنگی در مناطق کاشان وجود ندارد



منتخب ششمین دوره شورای اسلامی شهر کاشان ضمن ابراز تأسف از عدم توجه به فرهنگ به عنوان قدرت نرم گفت: توازن و تعادل فرهنگی در مناطق کاشان وجود ندارد.

حسین باغشیخی ضمن اشاره به دیدار با نماینده ولی فقیه در کاشان اظهار داشت: دغدغه‌های مهمی در این دیدار با حضور فعالان و جوانان حوزه فرهنگ مطرح شد و آیت‌الله سلیمانی نیز تأکید داشت که نیاز به افرادی داریم که در میدان باشند به نحوی که اگر نگاه فرهنگی است باید افراد در میدان فرهنگی پای کار بیایند.

وی با بیان اینکه همه آن دغدغه‌ها باعث شد در میدان خدمتگزاری به شهروندان حاضر شویم و جزء منتخبان شورای شهر کاشان در دوره ششم باشیم، افزود: آنچه که مدنظر نماینده ولی فقیه، نخبگان و دلسوزان منطقه فرهنگی کاشان با نگاه و ظرفیت انقلابی گری آرمانی است که در دوره ششم شورای شهر کاشان دنبال می کنیم.

منتخب ششمین دوره انتخابات شورای شهر کاشان با بیان اینکه انقلابی گری با تأکید بر رفتارهای فرهنگ محور می تواند تضمین نتایج انقلابی گری باشد در حالی هویت‌های فراموش شده زیادی در بدنه شهر وجود دارد و رفتارهای فرهنگی درست زیادی در منطقه کاشان وجود داشته که امروز به دست فراموشی سپرده شده است.

وی با بیان اینکه اعتنای سیاست‌های فرهنگی در منطقه فرهنگی کاشان گاها درست اما تا زمان اجرا از قوت آن کم شده است، گفت: معتقد هستیم رنجیدن از حقیقت بسیار بهتر از تسکین با دروغ است و بر همین اساس در شهرستان کاشان بسترهای فرهنگی زیادی وجود دارد اما فرهنگ را به عنوان قدرت نرم کمتر به آن توجه کردیم.

باغشیخی با بیان اینکه شورای ششم در کاشان دریچه رفتارهای والایی در مناطق مختلف باشد، تصریح کرد: مردم خواسته زیادی ندارند و مطالبات آنان به حق است و نگاه دقیق مبتنی بر عقلانیت نیاز است تا در راستای نیاز مردم دوره ششم دوره‌ای مبتنی بر مطامع مردم قرار داده شود و در برخی اوقات ظرفیت فرهنگی شهروندان خالی از پویایی لازم است.

وی با بیان اینکه توازن و تعادل فرهنگی در مناطق کاشان وجود ندارد، تأکید کرد: این موضوع باعث شده است صدای مردم به دلیل آسیب‌های اجتماعی به دلیل نبودن توازن فرهنگی بلند شود و بداخلاقی فرهنگی را نتیجه داده است در حالی که تعلقات و دلبستگی در نقاط مختلف شهر باعث می‌شود که مشکلات به صورت مردم محور پیگیری و رفع شود.

منتخب ششمین دوره انتخابات شورای شهر کاشان ضمن اشاره به سخنان سردار شهید سلیمانی مبنی بر وجود فرصت‌های متعدد در تهدیدها افزود: همه نگاه من و دیگر منتخبان با وجود ظرفیت‌ها می‌تواند به یک وحدت فرهنگی برساند و این شعار نزدیک به یک شعور است چرا که مردم نظام، شهر و انقلاب خود را دوست دارند.

مصائب و مشکلات ناشی از قطعی برق در کاشان دلیل قطعی نامنظم برق چیست؟

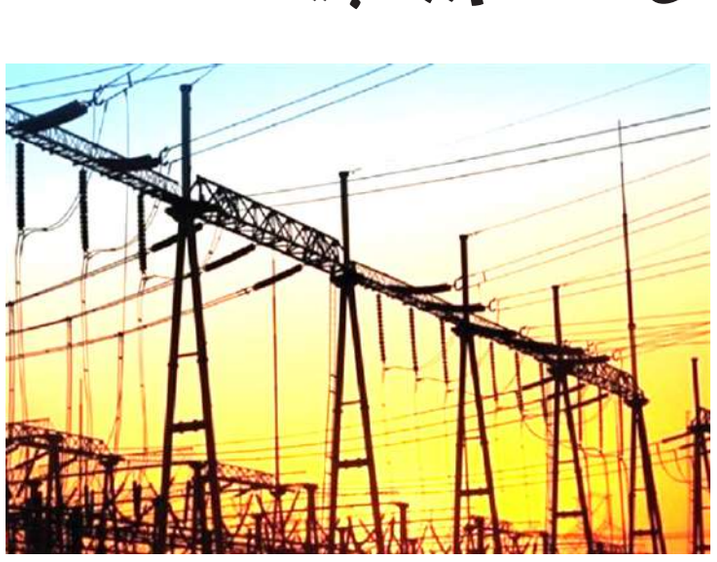

عموم شهروندان از قطعی نامنظم برق متضرر شدند و حال این سوال مطرح است که دلیل قطعی نامنظم برق چیست؟

قطعی برق این روزها به دغدغه تبدیل شده است و بخش های مختلف به ویژه صنوف مختلف با قطعی برق دچار مشکلات متعددی شدند.

یک نانوا با بیان اینکه قطعی مکرر برق باعث شده است تا خمیر نان ها از بین برود، اظهار داشت: همه این ضرر و زیان ها را چه کسی باید پاسخ بدهد و چگونه جبران می‌شود؟

وی با بیان اینکه روزانه با زحمت زیاد برای شهروندان نان پخت می کنیم، افزود: اگر اداره برق به صورت منظم برق را قطع کند این جنین مشکلاتی برای ما پیش نمی آید و بر اساس برنامه‌ریزی صورت گرفته پخت و آماده سازی نان را انجام می‌دهیم.

یکی دیگر از صاحبان مشاغل با بیان اینکه بنده صبحانه‌خوری دارم، اظهار داشت: بدون اطلاع قبلی برق محدوده مغازه ما قطع شد و بر همین اساس نتوانستم وارد مغازه شوم.

وی با بیان اینکه با گذشت حداقل دو ساعت قطعی برق مشتریان خود را از دست دادیم، افزود: اگر رویه به همین شکل باشد بسیاری از مشتریان خود را از دست می‌دهیم و ضرر و زیان قابل توجهی متوجه ما می شود و مسئولان باید فکری داشته باشند.

از سوی دیگر شب گذشته برق بیمارستان شهید بهشتی کاشان نیز قطع شد و موجب شد تا در سیستم برق بیمارستان مشکلاتی ایجاد شود و چندین بار برق مجموعه قطع و وصل شد.

ابوالفضل شجاعی در گفت‌وگو با خبرنگار تسنیم در کاشان ، ضمن اشاره قطعی برق در روزهای اخیر اظهار داشت: بیمارستان به منظور تامین برق در مواقع قطعی برق سه دیزل ژنراتور داریم و برای فعال بودن آنان باید تمهیدات لازم پیش‌بینی شود.

وی با بیان اینکه میزان گازوئیل مورد نیاز برای فعال بودن آن گازوئیل مورد نیاز برای یک هفته ذخیره شده است، افزود: در قسمت بخش‌ها برخی بخش‌ها نباید برق به هیچ عنوان قطع شود که به این منظور دستگاه یو پی اس پیش‌بینی شده است و تا چندین ساعت برق مورد نیاز تامین می شود .

رئیس بیمارستان شهید بهشتی کاشان با بیان اینکه بخش‌های ویژه نظیر سی سی یو و آی سی یو تماما دارای یو پی اس است و خوشبختانه برای بیماران هیچ مشکلی ایجاد نکرده است و همکاران ما در حال بررسی تجهیزات بیمارستان و اطمینان از صحت و یا خرابی احتمالی آنان هستند.

وی با بیان اینکه بیمارستان شهید بهشتی کاشان پذیرای بیماران کرونایی است، گفت: تامین اکسیژن مورد نیاز بیماران کرونایی با توجه به افزایش بیماران بستری از اداره برق درخواست داریم برق بیمارستان شهید بهشتی را قطع نکنند و قطعی و وصلی شب گذشته نیز در حال بررسی است.

محیط زیست کاشان به وضعیت باغ پرندگان ورود پیدا کرد

رئیس اداره حفاظت محیط زیست کاشان ضمن اشاره به ورود محیط زیست کاشان به وضعیت باغ پرندگان گفت: عدم رفع نواقص تا ۱۰ روز آینده معرفی به مراجع قضایی را به دنبال دارد.

اللهیار دولتخواه ضمن اشاره به انتشار فیلمی از وضعیت نامناسب باغ پرندگان قمصر کاشان اظهار داشت: پیرو این بحث کارشناسان حفاظت محیط زیست به محل اعزام شدند و برخی از نواقص مجموعه را به مسئول مربوطه متذکر شدند.

وی با بیان اینکه بررسی اجمالی از مجموعه باغ پرندگان قمصر کاشان به عمل آمد، افزود: مقرر شد نواقص ظرف مدت محدود ۱۰ روز برطرف شود و بازدید مجدد صورت پذیرد و در صورت تکرار به مراجع قضایی معرفی می‌شوند.

رئیس اداره حفاظت محیط زیست شهرستان کاشان با بیان اینکه شرایط نگهداری پرندگان و حیوانات در یک مجموعه باید در یک وضعیت ایده‌آل و مطلوب باشد، ابراز داشت: با توجه به اظهارات مدیر مجموعه علت بی‌آبی پرندگان و حیوانات تزریق داروی مخصوص به آنان بوده که باید داخل آب بریزند تا بتوانند آن حیوانات و پرندگان استفاده کنند.

وی با بیان اینکه عدم رعایت موازین بهداشتی محل نگهداری پرندگان و حیوانات موجب بیماری و یا حتی مرگ آنان می‌شود، گفت: بر اساس ضوابط تعریف شده بخشی از قوانین در مجموعه باغ پرندگان رعایت شده و نگهداری پرندگان و حیوانات در اسارت نیز آثار خود را به دنبال دارد اما رعایت موازین و قوانین باید همواره مد نظر قرار داشته باشد.

جانباز ۷۰ درصد کاشانی پس از ۳۹ سال به یاران شهیدش پیوست

رییس بنیاد شهید و امور ایثارگران کاشان گفت: جعفرعلی هیزمی جانباز ۷۰ درصد و یادگار هشت سال دفاع مقدس به یاران شهیدش پیوست.

غلامرضا حیدری افزود: این جانباز سرافراز از مدت‌ها پیش به دلیل عوارض ناشی از جانبازی در بیمارستان کاشان بستری بود و از چند هفته قبل نیز به بیمارستان خاتم‌الانبیاء تهران اعزام شد.

وی ادامه داد: این جانباز دفاع مقدس ظهر امروز پس از تحمل ۳۹ سال درد و رنج آثار ناشی از جراحات جانبازی به فیض عظیم شهادت نائل شد.

رییس بنیاد شهید و امور ایثارگران کاشان اظهار داشت: پیکر این شهید والامقام فردا (جمعه) به کاشان انتقال داده می شود .

وی افزود: با توجه به اینکه شهید هیزمی از جانبازان نیروی سرافراز ارتش جمهوری اسلامی ایران بود آیین تشییع این شهید والامقام با هماهنگی ارتش و به احتمال زیاد روز شنبه ۱۹ تیر برگزار می‌شود.

حیدری با تاکید بر اینکه زمان قطعی برنامه‌های مربوط به شهید هیزمی به زودی اطلاع‌رسانی می‌شود، گفت: شهیدهیزمی ۱۵ آبان سال ۱۳۵۸ به جبهه‌های حق علیه باطل اعزام شد و یکم خرداد ۱۳۶۱ در غرب کارون و در عملیات بیت المقدس به درجه رفیع جانبازی نائل شد.

شهید جعفرعلی هیزمی متولد اول فروردین ۱۳۳۸ در کاشان پس از اخذ دیپلم ریاضی موفق به کسب مدرک فوق دیپلم در رشته صنایع اتومبیل از دانشگاه مشهد شد.

این شهید والامقام آبان ۱۳۵۹ از طریق ارتش عازم جبهه شد و سوم خرداد ماه ۱۳۶۱ در جبهه خرمشهر بر اثر اصابت ترکش خمپاره قطع نخاع شد؛ پس از مجروحیت در یک دوره مکاتبه‌ای، سطح یک حوزه را در حوزه علمیه باقرالعلوم(ع) گذراند و به دلیل علاقه به کارهای فنی، دوره کارآموزی الکترونیک (تلویزیون و رادیو) را در مرکز آموزش فنی و حرفه‌ای شهید موسویان کاشان گذراند.

شهید هیزمی دستی هم بر شعر داشت و اشعار مختلفی سرود که کتاب شعر همپای عشق از وی چاپ و منتشر شده است .

شهرستان کاشان یک هزار و ۷۴۲ شهید برای دفاع از اسلام تقدیم انقلاب کرده و دارای ۷۸ شهید مفقودالاثر، ۱۹۶ آزاده ، سه هزار و ۹۳۴ جانباز و ۷۴ شهید مدافع حرم است.

خبر

فرماندار کاشان: دریافت هزینه ثبت نام در مدارس دولتی توجیهی ندارد

فرماندار ویژه کاشان گفت: دریافت هزینه ثبت نام با آموزش مجازی از سوی مدیران مدرسه‌های دولتی در شرایط سخت وضعیت اقتصادی مردم هیچگونه توجیهی ندارد و به هیچ عنوان نباید دریافت شود.

علی‌اکبر مرتضایی در نشست شورای آموزش و پرورش کاشان با تاکید بر اینکه اجرای قانون با هدف رضایت مردم مورد انتظار است، افزود: مدرسه‌ها با قرار گرفتن دوباره کاشان در وضعیت قرمز کرونایی و شناسایی شماری از مبتلایان به کرونای دلتا و احتمال مجازی بودن آموزش در سال تحصیلی جدید نباید هزینه‌ای بابت ثبت نام از خانواده دانش آموزان دریافت کنند.

وی تصریح کرد: مدرسه‌ها باید به دنبال حمایت از خانواده‌های نیازمند برای تامین وسایل آموزشی نظیر تبلت و تلفن همراه با همکاری خیران باشند.

به گفته وی، حمایت از آموزش با کیفیت و ارتقاء آن با پرداخت کمک هزینه رضایتمندانه قابل قبول است.

فرماندار ویژه کاشان درباره طرح‌های آموزش و پرورش این شهرستان گفت: در سه سال اخیر بیش از ۷۰ طرح در این حوزه ساخته، مرمت یا به مجموع طرح‌های مدرسه‌سازی کاشان در حال اضافه شدن است، تصریح کرد: با اجرای ۴۰ طرح جدید در آینده و در صورت تکمیل آنها تا پایان سال ۱۰ مدرسه قابلیت بهره‌برداری و استفاده دانش‌آموزان خواهد داشت.

مرتضایی با یادآوری وضعیت قرمز کرونایی کاشان اضافه کرد: مبارزه با کرونا و ریشه‌کن شدن آن نیازمند همکاری مستمر مردم با مدیریت شهرستان است و بدون مشارکت مردم امکان اجرای کامل مصوبات امکان‌پذیر نیست .

مجهزترین آزمایشگاه های تخصصی بر کیفیت و سلامت آب شرب نظارت دارند

سال گذشته بیش از ۱۶۶ هزار و ۵۰۰ مورد کلرسنجی در شهرها و بیش از ۴۳۱ هزار مورد کلرسنجی در شبکه توزیع آب روستاهای استان انجام شد که نتایج آن بیانگر مطلوبیت آب توزیع شده به میزان ۹۹/۹ درصد بود.

آبفای اصفهان از مجهزترین وپیشرفته ترین آزمایشگاه های تخصصی برای نظارت بر کیفیت و سلامت آب شرب بهره می برد.

مدیر مرکز پایش و نظارت بر کیفیت آب و فاضلاب آبفای استان اصفهان گفت: ۲۲ آزمایشگاه میکروبی و ۵ آزمایشگاه شیمیایی در سطح شهرستان های استان با استفاده از نیروهای مجرب و متخصص، کار سنجش سلامت و کیفیت آب را در تمام شهرها و روستاهای تحت پوشش بر عهده دارند.

فهیمه امیری با اشاره به فعالیت آزمایشگاه مرکزی شرکت آب و فاضلاب استان اصفهان به عنوان یک آزمایشگاه مرجع در زمینه های میکروبیولوژی، فیزیکوشیمیایی و ریز آلاینده های معدنی گفت: این آزمایشگاه تنها آزمایشگاه آب در سطح کشور به شمار می رود که دارای گواهینامه استاندارد ایزو۲۰۱۷-۱۷۰۲۵ است.

وی در بخش دیگری از سخنانش با بیان این که آب شرب شهرها و روستاهای استان هر روز توسط کارشناسان کنترل کیفی و آزمایشگاه های زیرمجموعه آبفای استان اصفهان مورد پایش قرار گرفته و سلامت آن تایید می شود افزود: یکی از این آزمایش ها، اندازه گیری میزان کلر باقیمانده آب آشامیدنی در شبکه های آب است.

مدیر مرکز پایش و نظارت بر کیفیت آب و فاضلاب آبفای استان اصفهان افزود: بر همین اساس سال گذشته بیش از ۱۶۶ هزار و ۵۰۰ مورد کلرسنجی در شهرها و بیش از ۴۳۱ هزار مورد کلرسنجی در شبکه توزیع آب روستاهای استان انجام شد که نتایج آن بیانگر مطلوبیت آب توزیع شده به میزان ۹۹/۹ درصد بود.

امیری درپایان سخنانش به فعالیت آزمایشگاه های فاضلاب آبفای استان اصفهان نیز اشاره کرد و افزود: تعداد شش آزمایشگاه نیز در تصفیه خانه های فاضلاب شمال، جنوب، شاهین شهر، بهارستان، سده لنجان و ستاد آبفا بر کیفیت پساب خروجی از تصفیه خانه ها مطابق با استانداردهای تعیین شده نظارت دارند.

پردیسان نوین
www.pardysanonline.ir
pardisannovin@gmail.com
پنج شنبه ۳ تیر ماه سال ۱۴۰۰
سال چهارم
شماره ۱۴۲

جرعه ای از نهج البلاغه

پرهیز از غفلت زدگی

(نهج البلاغه حکمت ۳۰)

و درود خدا بر او ، فرمود : هشدار ! هشدار ! به خدا سوگند ، چنان پرده پوشی کرده که پنداری تو را بخشیده است !

خبر

برگزاری وبینار آموزشی مدیریت مصرف بهینه آب همزمان با هفته صرفه جویی در آبفای استان اصفهان

وبینار آموزشی با موضوع " نقش بانوان در مدیریت مصرف بهینه آب" به همراه راهکارهای رفتاری و ابزاری برگزار شد
وبینار آموزشی "مدیریت مصرف بهینه آب" همزمان با هفته صرفه جویی، با همکاری روابط عمومی و مشاور امور بانوان آبفای استان اصفهان برگزار شد.
هفته اول تیرماه، هفته مدیریت مصرف بهینه آب و برق، نام گذاری شده و روز یکم تیرماه با عنوان مدیریت مصرف آب، برق و خانواده است، با هدف فراهم کردن زمینه مشارکت خانواده‌ها در مدیریت مصرف و افزایش نقش زنان در اصلاح الگوی مصرف نامگذاری شده است.
بر این اساس، وبینار آموزشی با موضوع " نقش بانوان در مدیریت مصرف بهینه آب به همراه راهکارهای رفتاری و ابزاری برگزار شد و بیش از ۳۰۰ نفر از نمایندگان بانوان در دستگاه های اجرایی، نمایندگان بانوان در محلات، سمن های بانوان و بانوان عضو فرهنگسراهای شهرداری اصفهان، در این وبینار شرکت کردند.
رییس خانه فرهنگ آب شرکت آبفای استان اصفهان و مدرس این وبینار با اشاره به نقش مهم زنان در اداره امور خانواده، گفت: پرورش نسل آینده و تربیت فرزندان بر عهده زنان است و در واقع آنان عامل اصلی انتقال فرهنگ در زمینه مصرف درست آب به نسل های آینده هستند.
زهره تشیعی افزود: زنان به دلیل آن که در منزل بیشتر از اعضای دیگر خانواده با آب سر و کار دارند، می توانند مجری تغییر فرهنگ مصرف آب در جامعه باشند.

خسارت های ناشی از چپ غیر مجاز برای مشترک بیش از مزایای آن است

نصب مستقیم پمپ نه تنها موجب عدم مدیریت عادلانه آب در شبکه توزیع می شود، بلکه خسارات متعددی به کنتور، انشعاب و حتی شبکه توزیع آب وارد می کند.
معاون خدمات مشترکین و درآمد شرکت آبفای استان اصفهان افزود: نصب غیر مجاز پمپ باعث مکش مستقیم آب از شبکه شده و فشار شبکه را تحت تاثیر قرار می دهد.
محسن صالح با تاکید بر این که در اثر خاموش و روشن شدن های مکرر پمپ به دلیل تغییر سرعت عبور جریان آب، عملکرد و اندازه گیری کنتور غیرواقعی خواهد شد، اظهار داشت: به همین دلیل ممکن است مشترک در ماه بعد از نصب پمپ، قبض آب بهائی با مبلغ بسیار بیشتر از مبلغ دوره های مشابه قبلی دریافت کند که به دلیل تخلف در نصب پمپ هیچ اعتراضی برای این دسته از مشکلات قابل پذیرش نیست .
وی با بیان این که تحت هر شرایطی نصب مستقیم پمپ برروی شبکه ممنوع است و پیگرد قانونی دارد، اعلام کرد: در ماده ۳۴-۴ و ۳۹-۴ آیین نامه عملیاتی شرکت های آب و فاضلاب در خصوص متخلفینی که پمپ را به صورت مستقیم به شبکه توزیع آب وصل می کنند، جریمه قطع انشعاب تا زمان برچیدن پمپ درنظر گرفته شده و در صورت تکرار پیگرد از طریق مراجع قضائی صورت می گیرد.
صالح در خصوص روش صحیح نصب پمپ گفت: برای حل مشکل کمبود فشار آب باید بعد از کنتور، یک مخزن ذخیره نصب شود و پمپ را بعد از مخزن نصب کرد تا از مکش مستقیم آب از شبکه توزیع جلوگیری شود.
معاون خدمات مشترکین و درآمد آبفای استان اصفهان به مزایای روش صحیح نصب پمپ اشاره کرد و اظهار داشت: وجود ذخیره آب در زمان نوسانات شبکه، کاهش هزینه آب مصرفی، توزیع آب با فشار مناسب در طبقات بالای ساختمان و جلوگیری از سوختن پمپ بر اثر نوسانات فشار شبکه از مهم ترین مزایای روش صحیح نصب پمپ به شمار می آید.

چالش های آبی پیش روی منطقه کاشان
۵۹ درصد مشترکان آب پرمصرف و بدمصرف هستند



کاهش نزولات آسمانی در کاشان موجب بروز چالش‌های آبی شده است در حالی که ۵۹ درصد مشترکان آب پرمصرف و بدمصرف هستند.
آب یکی از حیاتی‌ترین نیازهای امروز هر انسانی است که نبود آن می‌تواند موجب چالش‌های بسیار جدی در ابعاد مختلف شود و بر همین اساس در راستای اهمیت موضوع آب هفته‌ای را ویژه صرفه‌جویی در مصرف آب در نظر گرفتند.
صرفه جویی در مصرف با توجه به خشکسالی اخیر و کمبود نزولات آسمانی در سال جاری از اهمیت بیشتری برخوردار است و لازم است عموم شهروندان با صرفه‌جویی در مصرف آب گام مهمی در راستای حفظ ذخایر آبی بردارند.
اما در این بین مشترکان پرمصرف در هر منطقه‌ای می‌توانند چالش‌هایی را ایجاد کنند و منطقه کاشان نیز از این موضوع استثنا نیست و بخش قابل توجهی از مشترکان در این منطقه پرمصرف هستند و لازم است تا در این زمینه با فرهنگ سازی و مشوق‌های صرفه‌جویی در مصرف آب مصرف آب را کاهش داد.
محمدرضا اسدی، مدیرعامل آبفا کاشان در این باره در گفت‌وگو با خبرنگار تسنیم با بیان اینکه ۱۵۲ حلقه چاه با یک هزار و ۸۵۰ لیتر بر ثانیه آب شهری را تامین می کند، اظهار داشت: ۴۶ حلقه چاه با برداشت ۲۶۰ لیتر بر ثانیه آب روستایی را تامین می کند و آبفای کاشان مدیریت آب دو شهرستان کاشان و آران و بیدگل را بر عهده دارد.
وی با بیان اینکه تنها دو درصد از مشترکان در منطقه کاشان کم مصرف هستند، افزود: ۳۵ درصد از آنان خوش مصرف، ۴۴ درصد پرمصرف و ۱۵ درصد بدمصرف هستند و از این رو ۵۹ درصد از مشترکان آب در منطقه کاشان پرمصرف و بدمصرف هستند.
مدیرعامل آبفا کاشان ضمن اشاره به روش‌های صرفه‌جویی در مصرف آب ابراز داشت: ۲۷۰ روز از سال آبی را پشت سر گذاشتیم در حالی که ۷۰ درصد نسبت به سال‌های گذشته عقب هستیم و امیدواریم در ایام باقیمانده شاهد شست‌وشوهای غیرضروری با آب شرب نباشیم تا این ایام را بدون قطعی آب سپری کنیم.
وی ضمن اشاره به مشترکان خانگی به عنوان عمده مشترکان آبفا کاشان گفت: ۸۶ درصد از مشترکان آبفا کاشان مشترکان خانگی هستند و بر همین اساس لازم است تا این دسته از مشترکان با صرفه‌جویی در مصرف آب گام موثری در راستای حفظ منابع آبی داشته باشند.
اسدی با بیان اینکه متوسط بارندگی نزولات آسمانی در منطقه کاشان ۱۲۵ میلی متر است، تصریح کرد: کاهش نزولات آسمانی، افزایش دما و گرمای زودرس و به طبع آن افزایش مصرف آب موجب بروز چالش در منطقه شده است که لازم است در این زمینه تمهیدات لازم پیش‌بینی شود.

اقدام ملی مسکن در استان اصفهان
به کجا رسید؟

خانه‌دار شدن در این شرایط به رویا تبدیل شده است و حال این سوال مطرح است که اقدام ملی مسکن در استان اصفهان به کجا رسید؟
موضوع مسکن یکی از مهمترین موضوعات و دغدغه در جوامع امروزی محسوب می‌شود و وظیفه دولت ایجاد فضایی مناسب در راستای خرید مسکن به ویژه توسط جوانان است.
امروزه اما موضوع مسکن اوضاع نابسامانی دارد و افزایش سرسام آور قیمت مسکن در اقصی نقاط کشور مسکن را برای جوانان به نحوی به یک آرزویی تبدیل کرده است که دست یافتن به آن بسیار سخت شده است.
برهه‌ای از زمان برخی مسئولان به عدم ساخت مسکن توسط دولت افتخار کردند و وضعیت مسکن به این اوضاع تابستان تبدیل شد و حال دولت که اوضاع را به این شرایط دیده است طرح اقدام ملی مسکن را رونمایی کرد تا شاید التهاب بازار مسکن بخوابد.
چندین مرحله برای ثبت‌نام طرح اقدام ملی مسکن گذشته است و متقاضیان برای ثبت‌نام اقدامات لازم را انجام دادند و حال این سوال مطرح است که نتیجه این طرح به کجا انجامید؛ در پاسخ به این سوال با مدیر کل بنیاد مسکن انقلاب اسلامی استان اصفهان به گفت‌وگو نشستیم.
غلامحسین خانی مدیر کل بنیاد مسکن انقلاب اسلامی اصفهان در خصوص اقدامات صورت گرفته برای اقدام ملی مسکن اظهار داشت: بنیاد مسکن با همکاری اداره کل راه و شهرسازی در شهرهای زیر ۱۰۰ هزار نفر و چهار شهر بزرگ استان از جمله شاهین شهر، بهارستان، کاشان و شهرضا برای هشت هزار واحد مسکونی برنامه‌ریزی صورت گرفته است.
مدیرکل بنیاد مسکن انقلاب اسلامی استان اصفهان باوبیان اینکه با تعیین پیمانکاران مربوطه زمینه تسریع در ساخت واحدهای مسکونی در دست اجراست، افزود: در شهرستان نطنز تعداد ۵۴۰ نفر متقاضی واحد های مسکونی مبلغ مورد نظر را واریز کردند و از این تعداد ۱۶۰ نفر برای آن‌ها زمین تأمین شده و پروانه ساخت نیز در حال پیگیری است.
خانی ضمن اشاره به جزئیات تسهیلات درنظر گرفته شده ویژه متقاضیان مسکن در استان اصفهان گفت: مبلغ ۱۵۰ میلیون تومان تسهیلات بانکی با بهره ۱۸ درصد با بازپرداخت ۱۲ ساله در اختیار متقاضیان قرار خواهد گرفت و می توانند از این تسهیلات بهره‌مند شوند.
مدیرکل بنیاد مسکن اصفهان با بیان اینکه در مرحله پنجم ثبت‌نام طرح ملی مسکن جانمایی خوبی برای مسکن در نظر گرفته شده است، گفت: در شهرهای بادرود و خالد آباد در مرحله پنجم زمین‌های خوبی در نظر گرفته شده است و متقاضیان بایستی هرچه سریعتر وجه مورد نظر را واریز کنند.
خانی همچنین درباره بافت ارزش روستاهای گردشگری و اجرای طرح هادی در بخش‌های مختلف روستاهای استان اصفهان به ویژه روستاهای گردشگرپذیر گفت: در شش روستای گردشگری در دره برزرود از توابع بخش مرکزی طرح هادی اجرا شده و تسهیلات مسکن روستایی نیز برای افراد در نظر گرفته شده است.
وی ضمن اشاره به درنظر گرفتن یکی از روستاهای استان اصفهان به عنوان روستای هدف گردشگری تصریح کرد: روستای متین آباد از توابع بخش بادرود نیز به عنوان روستای هدف گردشگری درنظر گرفته شده بود که مقرر شد در کارگروه ملی اعتبارات لازم در نظر گرفته شود.

انجام اقدامات زیربنایی
در حوزه بین الملل شهرداری اصفهان

شهردار اصفهان گفت: با توجه به وجود دانشگاه‌های معتبر و جوانان تحصیل کرده در اصفهان، باید ظرفیت‌های لازم برای کسب و کار فراهم شود و نخبگان امیدوار و حمایت مالی شوند تا با این اقدام مهاجرت معکوس را برای طبقه خلاق در اصفهان راه بیندازیم.
قدرت الله نوروزی در برنامه رادیویی «شهر پرسشگر، شهردار پاسخگو»، با گرامیداشت فرارسیدن هفته قوه قضائیه و سالروز شهادت آیت الله بهشتی، اظهار کرد: شهید بهشتی در تمام زمینه‌ها الگو و سرآمد بود؛ این دانشمند که در عرصه فقه، علوم دانشگاهی، روابط بین‌المللی، بینش باز سیاسی و فرهنگی نمونه بود در روز هفتم تیرماه به همراه ۷۲ نفر از همراهان به درجه رفیع شهادت نائل آمدند که یاد و خاطره این شهیدان را گرامی می‌داریم.
وی با اشاره به استمرار برنامه «هر یکشنبه، یک افتتاح»، افزود: پروژه‌های متعددی در قالب این برنامه در نوبت افتتاح و بهره‌برداری قرار دارد و به همین جهت بعضی از روزهای هفته را به اجرای این برنامه اضافه کرده‌ایم تا پروژه‌های عظیم در اختیار شهروندان قرار گیرد.
شهردار اصفهان ادامه داد: روز یکشنبه هفته جاری در یک اقدام جدید شرکت سرمایه‌گذاری جسورانه هد هد با سرمایه گذاری بالغ بر ۷۰ میلیارد ریال فعالیت رسمی خود را آغاز کرد و با این اقدام شهرداری موظف شده از طبقه خلاق و نوآور در فضای کارآفرینی و نوآوری حمایت کند.
وی تاکید کرد: اگر جوانان توانمند، خلاق و نوآور مورد حمایت قرار نگیرند و زمینه کار برای آنها فراهم نشود به تهران یا دیگر شهرهای کشور مهاجرت می کنند.
نوروزی گفت: در اصفهان با توجه به وجود دانشگاه‌های معتبر و جوانان تحصیل کرده، باید ظرفیت‌های لازم برای کسب و کار فراهم شود و نخبگان امیدوار و حمایت مالی شوند تا با این اقدام مهاجرت معکوس را برای طبقه خلاق در اصفهان راه بیندازیم که تصمیم به تأسیس شرکت سرمایه‌گذاری برای کسب و کارهای نوین با این انگیزه بوده است.
وی با بیان اینکه در چند سال اخیر شرکت‌های دانش بنیان تا حد زیادی حمایت شدند، خاطرنشان کرد: در این راستا بخش بزرگی از ساختمان جهان نما در اختیار جوانانی قرار گرفته که در شرکت‌های دانش بنیان مشغول فعالیت هستند تا به ماندگاری آنها در شهر کمک کرده باشیم.
فراهم شدن بسترهای لازم برای فعالیت جوانان خلاق در شهر
شهردار اصفهان اظهار امیدواری کرد: اصفهان پایگاه بزرگی برای فعالیت شرکت‌های سرمایه‌گذاری جسورانه و کارآفرین یا ریسک پذیر باشد که در بعضی از کشورها پیشرفته است، تا جوانانی که توانایی داشته، اما سرمایه کافی را در اختیار ندارند، با سرمایه جزئی که شهرداری در اختیار آنها قرار می‌دهد و مشارکتی که برای شکل گیری شرکت انجام می‌شود، فعال شوند و این اقدام آغاز خوبی برای تداوم همیشگی حرکت آنها باشد.
وی با تاکید بر حمایت از شرکت‌های دانش بنیان، گفت: هر جوان خلاق و نوآوری که دانش علمی دارد، اما سرمایه ندارد باید بداند که شهرداری اصفهان یک ردیف بودجه‌ای در نظر گرفته و به عنوان نمونه با ۷۰ میلیارد ریال شرکت سرمایه گذاری جسورانه هدهد را راه اندازی کرده است.
نوروزی ادامه داد: جوانان خلاق می‌توانند به دفتر خلاقیت‌های شهرداری مراجعه و اطلاعات کامل را در این زمینه دریافت کنند.
وی با بیان اینکه تا یک ماه آینده اصفهان کارت رایگان برای معلولان آماده و پیامک مربوطه برای افراد دارای معلولیت ارسال می‌شود، تصریح کرد: برای انجام این اقدام، اطلاعات مورد نیاز را از سازمان بهزیستی دریافت و با اطلاعات موجود تطبیق داده و پس از تأیید اصفهان کارت صادر می‌شود.
شهردار اصفهان خاطرنشان کرد: معلولان با استفاده از این کارت امکان استفاده از دو سوار رایگان با اتوبوس در هر روز، تخفیف‌های ۵۰ و ۳۰ درصدی از مراکز تفریحی شهر از جمله شهر رویاها، ناژوان را خواهند داشت، البته این کارت از کارت منزلت ویژه سالمندان و زنان سرپرست خانوار مجزا است.
وی تاکید کرد: انجام این اقدامات برای حمایت از کسانی است که استحقاق حمایت دارند، درواقع این انجام وظیفه درستی است که امیدواریم تداوم یابد.
انجام اقدامات زیربنایی در حوزه بین الملل شهرداری
نوروزی با اشاره به اقدامات زیربنایی در حوزه بین‌الملل شهرداری، گفت: گاهی برخی افراد در ارتباط با رفت و آمدهایی که به شهرهای خواهرخوانده برای انجام گفت و گو در عرصه جهانی صورت می گیرد، بر این باور هستند که این اقدامات دستاوردی به همراه ندارد، اما معتقدم در عرصه جهانی حذف این اقدامات عدم درک درست از اوضاع و احوال جهانی است، زیرا اصفهان شهر جهانی، دانشگاهی، علمی و بین‌المللی است.
وی با اشاره به برگزاری جشنواره علمی و فرهنگی اصفهان و سنت پترزبورگ در دانشگاه اصفهان، اظهار کرد: این رویداد نتیجه تلاش‌های شهرداری اصفهان با خواهرخوانده‌ها بود که در نتیجه این تعامل‌ها پس از برگزاری این جشنواره مراودات و تعامل خوبی بین باشگاه فولاد مبارکه سپاهان و باشگاه زنیت سن پترزبورگ صورت گرفت.
شهردار اصفهان ادامه داد: در صدد هستیم تمرکز تصمیم گیری را از حوزه بین‌الملل شهرداری به سمت گروه‌های خلاق، دانشگاهیان، باشگاه‌های ورزشی و ایرانیان مقیم خارج ببریم از این رو طرح شهروند دیپلمات را مطرح کردیم تا ایرانیان تجربیات خود را برای آبادانی هر چه بیشتر انتقال دهند.

خبر

امام جمعه کاشان: مشارکت مردم در انتخابات نویدبخش تحول در طلیعه گام دوم انقلاب است

امام جمعه کاشان ضمن تقدیر از حضور پرشور مردم در انتخابات گفت: مشارکت مردم در انتخابات نویدبخش تحول در طلیعه گام دوم انقلاب است.
آیت‌الله عباسعلی سلیمانی در خطبه‌های نماز جمعه کاشان، ضمن اشاره به مناسبت‌های هفته پیش رو و هفته گذشته اظهار داشت: ما به منتخبان ریاست جمهوری، شوراهای اسلامی، مجلس شورای اسلامی و مجلس خبرگان تشکر می کنیم و از همه افرادی که نامزد شدند نیز تشکر می کنیم.
وی با بیان اینکه ۲۸ خرداد را با مشارکت تقریباً نیمی از واجدان شرایط پشت سرگذاشته‌ایم، افزود: خلق حماسه شورانگیز توسط مردم مقابله قدرتمندی در برابر آمریکا و دشمنان بودند چراکه دشمنان گسست میان مردم و انقلاب را پیگیری می کردند اما مردم با حضور حماسی آب پاکی را بر روی دستان دشمن ریختند.
امام جمعه کاشان با بیان اینکه آراء مردم نقطه عطفی در سیر تحولی ایران اسلامی است، ابراز داشت: این مشارکت نویدبخش تحولی در طلیعه گام دوم انقلاب است و اگر شرایط زمان برگزاری انتخابات را به درستی تحلیل بکنیم به نحوی که با شیوع کرونا انتخابات در برخی کشورها به تعویق و یا با کاهش مشارکت رو به رو بود ایران اسلامی در این شرایط مشارکت پرشوری داشتند.
وی با بیان اینکه شرایط اقتصادی و معیشتی امروز موجب نارضایتی مردم شده بود، گفت: اگر تمامی شرایط را در نظر بگیریم در پیام رهبری واژه حماسه و شورانگیز یاد شده بود و باید از حضور خالصانه مردم تشکر کرد و رئیس جمهور نیز تاکید کرده بود که در این دور از انتخابات مستقل حضور پیدا کردند.
سلیمانی با بیان اینکه رئیس جمهور با کسب بیش از ۱۸ میلیون رای سالم را به خود اختصاص داده بود، تصریح کرد: با وجود تمامی نکات مثبت یکی از نکات منفی افزایش آراء باطله بود چراکه آراء باطله رتبه دوم را به خود اختصاص داده بود و مسئولان باید در این زمینه تلاش کنند تا خدای ناکرده آراء باطله بیشترین آراء را به خود اختصاص ندهد و نباید چشم پوشید و بی‌تفاوت باشیم.
وی با بیان اینکه ۱۵ میلیون نفر پای صندوق‌های رای نیامده بودند، تاکید کرد: نمی‌شود در کنار این قصه چشم‌پوشی کرد در حالی که هیچ انتخاباتی در دو روز مانده به انتخابات هزینه نمی‌شد و امیدواریم رئیس جمهور منتخب نشاط و امید مردم را با درایت پاسخگو باشد.

کاشان به تمامی گروه‌های خونی مثبت و منفی نیاز دارد

رئیس پایگاه انتقال خون کاشان گفت: این شهرستان به تمامی گروه‌های خونی مثبت و منفی نیاز دارد.
محمدرضا ذیلایی با بیان اینکه مردم کاشان همواره در برهه های حساس نسبت به اهدای خون اقدام می کنند، اظهار داشت: به لطف خدا و تلاش مردم اهدای خون در استان اصفهان در رتبه نخست قرار دارد.
وی با بیان اینکه در این برهه نیاز به فرآورده خونی و اهدای خون به منظور بهبود شرایط ذخیره خونی بیش از پیش احساس می‌شود، افزود: شهروندان برای اهدای خون می‌توانند به پایگاه انتقال خون کاشان واقع در میدان قاضی اسدالله مراجعه کنند.
رئیس پایگاه انتقال خون شهرستان کاشان با بیان اینکه همکاران در سازمان انتقال خون کاشان از صبح تا ظهر در خدمت شهروندان در راستای اهدای خون شهروندان هستند، ابراز داشت: با توجه به شیوع ویروس کرونا تمامی فرآیند خونگیری با رعایت کامل پروتکل های بهداشتی برگزار می‌شود و از هشت صبح تا ۱۳ در خدمت شهروندان هستند.وی با بیان اینکه شهروندان با حضور برنامه‌ریزی شده از ازدحام و تجمع خودداری کنند، گفت: رعایت پروتکل های بهداشتی به ویژه استفاده از ماسک و رعایت فاصله گذاری اجتماعی در طول فرآیند اهدای خون الزامی است.
ذیلایی با بیان اینکه در این برهه از زمان نیاز به فرآورده خونی با گروه منفی بیش از گروه‌های مثبت خونی است، تصریح کرد: از هر گروه خونی سه فرآورده خونی تهیه می‌شود و از این رو هر گروه خونی می‌تواند نیاز سه بیمار نیازمند را رفع کند و حتی از مرگ نجات پیدا کنند.

پردیسان نوین
www.pardysanonline.ir
pardisannovin@gmail.com
سه شنبه ۸ تیر ماه سال ۱۴۰۰
سال چهارم
شماره ۱۴۳
۷

جرعه ای از نهج البلاغه

ارزش و والایی انجام دهندهٔ کارهای خیر

(نهج البلاغه حکمت ۳۲)

و درود خدا بر او، فرمود: نیکو کار، از کار نیك بهتر و بدکار از کار بد بدتر است.

خبر

فرماندار: بانک جامع اطلاعاتی نیازمندان و مددجویان کاشان تشکیل شود

فرماندار ویژه کاشان گفت: ایجاد بانک جامعی با گردآوری آماری از مددجویان، نیازمندان، موسسه‌های فعال خیریه شهرستان برای یکپارچه‌سازی و هدفمندسازی کمک‌ها به آنان ضروری ا ست .

علی‌اکبر مرتضایی در بازدید از موسسه خیریه خاتم النبیین (ص) در مسکن مهر کاشان افزود: باید برای نیازمندان و مددجویان با کمک سازمان‌های مردم نهاد از جمله موسسه‌های خیریه کارآفرینی و اشتغالزایی شود.

وی با اشاره به فعالیت افزون بر ۱۰۰ سازمان مردم نهاد در کاشان که بخشی از آنها را موسسه‌های خیریه تشکیل می‌دهند، ادامه داد: سازماندهی موسسه‌ها در دستور کار برنامه‌های آتی فرمانداری قرار گرفته است.

وی با تاکید بر لزوم روند کاهشی مددجویان موسسه‌های خیریه با کارآفرینی و آموزش مدون برای آنان اظهار داشت: با ایجاد اشتغال و کارآفرینی شمار نیازمندان و مددجویان واقعی کاهش می‌یابد.

فرماندار ویژه کاشان کمک‌رسانی به نیازمندان واقعی و آبرومند شهرستان با همیاری خیران نیک‌اندیش را از بزرگترین امور خداپسندانه دانست و اظهار داشت: مشارکت خیران کاشانی این خطه را به شهر خیران بزرگ در عرصه‌های مختلف تبدیل کرده است.

مرتضایی ورود خیران کاشانی در بیشتر زمینه‌ها به ویژه مدرسه‌سازی با ساخت بیش از ۷۵ درصد از مدرسه‌های این شهرستان توسط آنان را تاکید و اضافه کرد: مشارکت خیران کمک بزرگی به مردم و مجموعه دولتی شهرستان است.

وی، مهمترین اصل در حفظ کرامت انسانی ورفع نیاز مردم را افزایش واحدهای تولیدی و کارآفرینی در جامعه عنوان کرد و گفت: امید است باکمک و همفکری مجموعه‌ها و خیران اقدام اساسی برای کاهش تعداد نیازمندان واقعی انجام شود.

نزدیک به ۲ هزار و ۴۰۰ خانوار در شهر راوند و سه هزار و ۷۰۰ خانوار در شهر کاشان زیر پوشش کمیته امداد امام خمینی (ره) دارد.

همچنین اداره بهزیستی شهرستان کاشان حدود ۱۰ هزار نفر مددجو زیر پوشش دارد.

۹۰۰ میلیون تومان وام اشتغالزایی بهزیستی کاشان به معتادان اعطا شد

رییس اداره بهزیستی کاشان با اشاره اینکه ۸۰ درصد فعالیت این اداره در حوزه پیشگیری از اعتیاد است، گفت: ۹۰۰ میلیون تومان تسهیلات اشتغالزایی چهار درصد برای ۱۸ طرح در سه ماهه نخست امسال از واحد پیشگیری این اداره به معتادان بهبودیافته شهرستان پرداخت شد.

ام‌البنین متقی‌نژاد در گفت و گو با خبرنگاران افزود: هر فقره وام ۵۰ میلیون تومانی برای ایجاد کسب و کار و اشتغال به ۱۸ معتاد بهبودیافته اعطا شد.

وی با اشاره به اینکه ۵۸ طرح تسهیلات ۵۰ میلیون تومانی اشتغالزایی چهار درصد از ابتدای سال ۹۹ تا کنون به معتادان بهبودیافته شهرستان پرداخت شد، اظهار داشت: کارفرمایانی نیز که به معتادان بهبودیافته تا پنج سال کار دهند افزون بر اینکه حق بیمه کارگری معتاد بهبودیافته را بهزیستی به آنان اعطا می کنند می‌توانند برای هر یک معتاد تسهیلات ۵۰ میلیون تومانی را دریافت کنند.

رییس اداره بهزیستی کاشان همچنین با یادآوری از انعقاد تفاهم‌نامه سازمان بهزیستی و با مرکز فنی حرفه‌ای با موضوع آموزش مهارت و ایجاد کارگاه‌های آموزشی کسب و کار برای معتادان بهبود یافته در مرکزهای ترک اعتیاد اضافه کرد: بر پایه این تفاهم‌نامه همزمان با دوره درمان و ترک در مرکز ترک اعتیاد با شرکت در کارگاه‌های آموزشی اشتغال حرفه و مهارتی را نیز آموزش می‌بینند.

متقی‌نژاد خاطر نشان کرد: بهزیستی کاشان این دوره آموزشی کسب و کار فنی‌حرفه‌ای را افزون بر معتاد بهبود یافته برای زن و فرزندان این افراد نیز گذاشته است تا خانواده آنان نیز از این آموزش‌های کسب و کار و ایجاد اشتغال بهره‌مند شوند.

فین جهانی کاشان، عروس باغ های ایرانی



هشتم تیر ۱۳۹۰ باغ فین کاشان بهترین نمونه خلق فناوری با طراحی بی‌نظیر و هندسی از کاملترین باغ‌های ایرانی با کسب پنج معیار از ۶ معیار فرهنگی کمیته میراث جهانی به همراه هشت باغ ایرانی دیگر در سازمان آموزشی، علمی و فرهنگی سازمان ملل متحد (یونسکو) به ثبت جهانی رسید.

باغ یکی از عناصر ذاتی فرهنگ سکونت ایرانیان است که پیوند عمیقی با اعتقادات مذهبی مردم قبل و پس از اسلام و مردم کنونی ایران دارد.

باغ ایرانی به باغ‌هایی گفته می‌شود که پایه معماری و عناصر تشکیل دهنده آن از جمله ساختار هندسی، آب و درختان و کوشک به‌طور عمده در فلات ایران و مناطق پیرامونی متأثر از فرهنگ آن رواج داشته است.

باغ فین و مجموعه بناهای آن در کاشان، ۱۵ آذر ۱۳۱۴ با شماره ۲۳۸ به‌عنوان یکی از آثار ملی ایران به ثبت رسید و چند سالی است که به لحاظ داشتن ارزش‌های برجسته جهانی سال ۲۰۱۱ (تیرماه ۱۳۹۰) در قالب پرونده زنجیره‌ای ۹ باغ ایرانی، دو باغ در هند و یک باغ در پاکستان با شماره ثبت ۱۳۷۲ در یونسکو ثبت شد.

۹ باغ ثبت شده (در هفت استان کشور) به ترتیب پاسارگاد و ارم در شیراز، چهل ستوان اصفهان، باغ فین کاشان، باغ عباس آباد بهشهر در استان مازندران، باغ شازده کرمان، باغ دولت‌آباد و پهلوان‌پور در یزد، باغ اکبریه بیرجند در خراسان جنوبی و سه باغ تاج محل در آگرا در هندوستان، آرامگاه همایون در دهلی نو و باغ شالیمار در لاهور پاکستان است.

به گفته علی‌اکبر مرتضایی فرماندار ویژه کاشان، باغ تاریخی فین پیش از شیوع ویروس کرونا رتبه نخست بازدید گردشگران در کشور را به خود اختصاص داده بود.

باغ فین کاشان با وسعت افزون بر ۲۳ هزار مترمربع شامل یک حیاط مرکزی است که به وسیله دیوار، بارو و برجهای استوانه شکل محصور شده و آب اساسی‌ترین عنصر در آن بوده‌است. شاه‌نشین، خلوت کریمخانی، کوشک، حوض خانه صفوی، حمام صفویه و قاجاریه، حوض جوش، شترگلوی فتحعلی شاه، جوی‌ها، بنای سر در و موزه ملی از جمله بخش‌های باغ فین کاشان است.

سامانه آبرسانی بعد از تقسیم به چند صورت (راکد، روان، جوششی و فورانی) باغ دقیق و منحصر به فرد و نحوه تنظیم فوران فواره‌های جوی‌های آن بسیار زیبا و مهندسی‌شده است.

طرح علمی ساماندهی حفاظت باغ و حریم آن

مدیر پایگاه میراث جهانی باغ‌های ایرانی وزارت میراث فرهنگی، گردشگری و صنایع دستی در گفت و گو با خبرنگار ایرنا با اشاره به اجرای طرح ساماندهی حفاظت و مدیریت باغ و حریم آن از ۶ ماه گذشته گفت: این طرح با همکاری ۲ نفر از استادان دانشگاه علم و صنعت به منظور طراحی و ساماندهی پیرامون باغ و داخل آن در حال اجرا است.

پرویز سعادتی با اشاره به ارایه گزارش کار این استادان پس از شرکت در نشست هیات باغبانی افزود: طرح ساماندهی باغ و حریم آن با اعمال تذکرهای هیات راهبردی در مورد برخی موضوع‌ها تا ۲ ماه آینده تکمیل می‌شود.

وی، اجرای این طرح را فتح باب جدیدی در ارتباط با همکاری و تعامل دانشگاه‌ها و علمی کردن فضاهای میراث فرهنگی دانست و اظهار داشت: تحقیق بر روی تمامی پلاک‌های مالکان و کاربری آن در اطراف باغ فین، باغ کهنه و باغ پایین در وسعت حریم و عرصه باغ انجام شده است.

مدیر پایگاه میراث جهانی باغ‌های ایرانی با اشاره به مدت فعالیت خود در این مدیریت از سه سال قبل تاکنون گفت: موضوع حفاظت باغ‌ها افزون بر حفاظت از بنا حفاظت از درختان و فضای سبز آن نیز است که هر سال بر طبق روال با اولویت‌بندی نگهداری از فضای سبز و درختان باغ‌ها انجام می‌شود.

سعادتی با بیان اینکه برای انجام اقدام‌های حفاظتی از فضای سبز و درختان باغ‌ها برنامه‌ای با زمان‌بندی مشخص تهیه و اجرا می‌شود خاطر نشان کرد: این برنامه در مورد باغ فین کاشان بویژه با توجه به مشکلاتی که برای درختان آن در گذشته بر اثر یکسری اشتباه‌ها پیش آمده انجام شد.

وی با تقدیر از زحمات و خدمات فرهادی مدیر پایگاه باغ فین و همکاران وی در این مدیریت برای نجات‌بخشی و حفاظت درختان باغ یادآورشد: یک هیات راهبردی متشکل از کارشناسان مختلف در زمینه‌های گیاه‌شناسی، گیاه‌پزشکی، مهندسی معماری و مهندسی مرمت آثار برای هر باغ از جمله باغ فین کاشان تشکیل شده است که موارد را تصمیم‌گیری و از سوی مدیر پایگاه اجرا می‌کند.

به گفته وی، هیات راهبردی باغ فین از طریق امضای قرارداد با دانشگاه کاشان یک نقشه مکان‌یابی کاشت درختان در بخش‌هایی از باغ به ویژه کاشت درختان مثمر باتوجه به وجود این درختان در سابقه و تاریخچه باغ اجرا کرد که در یکی ۲ سال اخیر فضای باغ را بسیار بهتر کرد اما تا رسیدن به وضعیت ایده‌آل فاصله دارد.

مدیر پایگاه میراث جهانی باغ‌های ایرانی با تاکید بر اینکه برای پرونده ثبت جهانی یک اثر مدیریت پنج ساله آینده آن تدوین و تصویب می‌شود که باید به آن عمل شود، اظهار داشت: اگر خارج از این برنامه، طرح پیشنهادی یونسکو و سند تصویب شده برای آن اثر ثبت جهانی عمل و دچار مخاطره شود، افزون بر ثبت در گزارش نماینده یونسکو باید آن تخلف ایجاد شده متضاد با مفاد سند رفع شود که در مورد باغ‌ها از جمله باغ فین مشکل نداریم.

سعادتی با اشاره به ارسال سالانه گزارش مکتوب به یونسکو و بازدید هر ۲ سال یکبار ناظر یونسکو از هر اثر ثبت جهانی افزود: برخی نهادها حد و حدود قانونی را درک و رعایت نمی کنند.

وی، میراث فرهنگی را نماینده قانونی نظام در ارتباط با آثار ثبت جهانی و حفاظت از آن دانست و گفت: حفاظت ما از آثار جهانی نگهداری از یک سرمایه ملی با حریم و عرصه تعیین شده برای آن است.

مدیر پایگاه میراث جهانی باغ‌های ایرانی تصریح کرد: در صورت تجاوز به حریم یک اثر جهانی احتمال خارج شدن از ثبت جهانی وجود دارد، به همین دلیل تلاش ما حفظ حریم‌های درجه یک، ۲ و سه و عرصه اثر منطبق با رعایت ضوابط مصوب یونسکو است.

سعادتی با بیان اینکه ایجاد هر نوع ساخت و ساز در حریم هر اثر جهانی بویژه حریم درجه یک آن ممنوع است، اضافه کرد: ساخت و ساز در عرصه و حریم هر اثر جهانی یکسری رعایت ضوابط خاص از جمله ارتفاع، خط آسمان و گودبرداری با کسب مجوز از وزارت میراث فرهنگی یا اداره متبوع در شهرستان دارد.

وی با اشاره به اینکه برخی نهادها انجام بعضی اقدام‌های خود را در عرصه باغ مفید تلقی می کنند و برخی دنبال رزومه در دوره مدیریت خود هستند افزود: باید دید این خدمات چقدر اصولی و به نفع مردم بوده است.

به گفته وی، حفاظت پایگاه میراث جهانی باغ‌های ایرانی از آثار جهانی از جمله باغ فین کاشان حفاظت از منافع ملی است، چرا که این اثر متعلق به کاشانی‌ها یا ایران نیست، بلکه متعلق به تمامی ملت‌های جهان است.

مدیر پایگاه میراث جهانی باغ‌های ایرانی ادامه داد: بعضی وقت‌ها که نهادها ضوابط را در چارچوب رعایت نمی کنند ناچار به شکایت می‌شویم اما اگر نهادها و دستگاه‌های دیگر موارد را رعایت کنند با همه همکاری می کنیم.

سعادتی با تاکید بر اینکه خود مردم باید به درک رعایت حفظ حریم آثار تاریخی و نگهداری از آن برسند گفت: کمک مردم به میراث در حفظ حریم آثار تاریخی افزون بر نگهداری و حفظ آن برای نسل آینده، رونق گردشگری و چرخش اقتصاد این صنعت را به همراه دارد.

وی با تاکید بر همکاری خوب یزدی‌ها در بافت تاریخی با میراث فرهنگی در حفظ آثار تاریخی و رعایت حریم آن افزود: مردم یزد ثمره همکاری خود را با تبدیل مکان‌های سنتی و قدیمی به میهمانسرا در گردش اقتصادی و منافع آن دیدند.

مدیر پایگاه میراث جهانی باغ‌های ایرانی تصریح کرد: حفاظت از آثار تاریخی مساوی با گردش اقتصاد صنعت گردشگری، افزایش ورود گردشگر و رشد زمان اقامت ساعتی به روزانه است.

داشتن پنج معیار میراث جهانی

رییس اداره میراث فرهنگی، گردشگری و صنایع دستی کاشان نیز با بیان اینکه هر بنای ثبت جهانی دارای یکسری معیارها و ارزش‌های برجسته جهانی است، افزود: داشتن پنج معیار از ۶ معیار میراث جهانی، حاکی از خلاقیت‌های بی‌نظیر در باغ‌های ایرانی است که ایرانیان در طول تاریخ به دلیل عشق به طبیعت ارایه کردند.

مهران سرمدیان خاطر نشان کرد: شاهکاری از نبوغ و خلاقیت انسانی، تبادل ارزش‌های بشری در یک بازه زمانی در یک منطقه فرهنگی از لحاظ پیشرفت در معماری یا فناوری، برنامه‌ریزی شهری یا طراحی چشم‌انداز، دارای گواهی بی‌همتا یا دست‌کم استثنایی بر یک سنت فرهنگی یا تمدن زنده یا از میان رفته، نمونه‌ای برجسته در معماری یا تکنولوژی که مرحله مهمی از تاریخ بشر و مرتبط با رویدادها یا سنت‌های زندگی به طور مستقیم یا ملموس و دارای اهمیت عالی جهانی افکار و عقاید یا آثار هنری یا ادبی پنج آیتم باغ فین کاشان از جمله پنج معیار فرهنگی است.

به گفته وی، باغ‌های اروپایی و ژاپنی با طبعیت مناسب آن قبل از باغ‌های ایرانی ثبت جهانی شده بود اما در مورد باغ‌هایی ایرانی چون فلات ایران در منطقه گرم و خشک بوده و توانسته چنین باغهایی به عنوان نمود عینی باغ‌های بهشت بر روی زمین را بیاورد قابل اهمیت و پدیده است.

قدمت باغ‌های ایرانی از پاسارگاد

مدیر مجموعه جهانی باغ تاریخی فین، گفت: در خصوص اهمیت باغ‌های ایرانی با طبیعت خشک و گرم فلات ایران با اشاره به اینکه پرونده ۹ باغ ایرانی نخستین پرونده زنجیره ای ایران است که به ثبت جهانی رسید افزود: ایجاد باغ‌ها، خلق باشکوه انسان در تعامل با طبیعت است.

سمیه فرهادی با بیان اینکه باغ‌ها یکی از عناصر ذاتی فرهنگ سکونت ایرانیان از همان ابتدای پدیده باغ‌ها از ۲۵۰۰ سال قبل در پاسارگاد است تصریح کرد: باغ‌ها از یکسری الگوهای باغ‌های چهاربخشی (چهار عنصر اصلی هستی یعنی هوا، آب، خاک و آتش) با دیدگاه‌های اساطیری الهام گرفتند.

وی با تاکید بر اینکه باغ‌های چهاربخشی مفهوم ایده و الگوی اصلی باغ‌های ایرانی است گفت: یکسری مفاهیم مقدس و اساطیری در دوره هخامنشیان وجود داشته که یکی از آنها چهار ارکان اصلی عالم و چهارباغ نیز برگرفته از چهار ارکان عالم است.

تمثیلی از باغ‌های بهشتی

این کارشناس ارشد مهندسی معماری، با یادآوری اینکه چهارباغ به‌عنوان مفهوم اصلی باغ ایرانی از زمان هخامنشی آمده و در هر دوره‌ای تکمیل شده تا به دوره اسلامی رسیده است، اظهار داشت: باغ‌های ایرانی پس از رسیدن به دوره اسلامی با الهام از زیبایی شناسی و آن تفاسیری که ما از بهشت در قرآن و نهرهای جاری آب زیر درختان داریم و افزایش بُعد اسطوره‌ای به این شکل به عنوان نمود عینی بهشت و تمثیلی از باغ‌های بهشتی پدید آمد.

فرهادی با بیان اینکه بیشتر باغ‌های ایرانی به جز پاسارگاد بعد از دوره اسلامی پدید آمد، افزود: پدیده باغ ایرانی در مناطق سبز و خرم خلق نشده است، بلکه آنچه که باغ ایرانی را پدیده می کند متولد شدن آن مثل باغ فین و باغ شازده ماهان کرمان در طبیعت خشک و خشن است.

وی، ظهور پدیده باغ‌های ایرانی را مستلزم برخورداری ایجاد کنندگان آن از دانش گیاه، آب و هوا دانست و افزود: مهندسی خلاق برای رفع موانع و تهدیدات طبیعی و مسائل کاشت و برداشت گیاه و آبرسانی در طبیعت خشک یک ارزش برای باغ ایرانی است.

مسوول دفتر فنی اداره میراث فرهنگی صنایع دستی و گردشگری شهرستان کاشان افزود: الگوی اولیه باغ ایرانی با قدمت زیاد از پاسارگاد شکل گرفته و پس از آن با رشد رو به جلو به وضعیت کنونی آن رسیده است.

سابقه ۷۵۰۰ ساله

فرهادی، با تاکید بر نحوه مدیریت و نگهداری باغ ایرانی گفت: سابقه باغ فین به چشمه سلیمانیه به دوران طولانی قبل از اسلام یعنی هفت هزار و ۵۰۰ سال قبل بر می‌رسد و قدمت این چشمه با تمدن سیلک و شاید قبل از آن عجین بوده است.

وی، باغ فین را در این ۹ باغ ایرانی بهترین نمونه خلق فناوری مناسب طراحی بی‌نظیر و هندسی باغ و کاملترین فضاهای باغ ایرانی با رقم خوردن رویدادهای سیاسی و اجتماعی سرنوشت ساز دانست و گفت: شاه عباس و فتحعلی شاه قاجار دو پادشاهی بودند که افزون بر علاقه زیاد به تاثیر شگرف روی باغ مراسم خود را در این باغ می گرفتند.

مدیر مجموعه جهانی باغ تاریخی فین، خاطر نشان کرد: شاه عباس اول چند دفعه در باغ فین بار عام(میهمانی عمومی) داده و این باغ تا دوران فتحعلی شاه قاجار باغ بسیار مورد اقبال و توجه بوده است.

فرهادی رویداد شهادت امیر کبیر، ساخت خلوت کریمخانی کنار باغ، تخریب باغ فین با ۲ زلزله شدید کاشان که حمام های آن تخریب و بعد بازسازی شد را از دیگر رویدادهای قابل توجه در این باغ برشمرد و افزود: از آنجا که کریمخان زند خود را وکیل الرعایا نه پادشاه می‌دانست و مثل بقیه پادشاهان نیامد داخل باغ زندگی کند کنار باغ نه داخل آن خلوت کریمخانی را (خلوتی که امیر کبیر ۴۰ روز در دوران تبعید با خانواده‌اش در آن زندگی کرد) ساخت.

وی اضافه کرد: معماری باغ با نام حسن تسلط کاشانی در نقشه‌ای که سال ۱۳۱۵ هجری شمسی برای ثبت پرونده ملی باغ کشیده و مستند نگاری شده است.

فرهادی ادامه داد: سامانه آبیاری منحصر بفرد باغ فین در بین تمامی باغ‌های ایرانی را که از چشمه سلیمانیه سیراب می شود از دیگر از ارزش های این باغ برشمرد و گفت: سامانه آبیاری منحصر بفرد باغ فین شامل قنات چشمه سلیمانیه به طول یکهزار و ۲۰۰ با ۱۹ رشته چاه قنات است که از هفت کتل و دندانه سرچشمه می گیرد.

فرهادی، نوع درختان باغ فین کاشان و قدمت آن، نظام آبیاری و کاشت سرو از نوع گیاهان همیشه سبز را که نمود عینی بهشت در قرآن است از دیگر ارزش‌های باغ برشمرد و ادامه داد: این باغ غیر از ارزش‌های برجسته جهانی شامل پنج آیتم از ۶ آیتم فرهنگی دارای دو شاخص اصالت و سلامت مورد نیاز برای ثبت آثار جهانی یک اثر بسیار مهم است.

مدیر مجموعه جهانی باغ تاریخی فین اظهار داشت: شاخص اصالت بنا مهمترین ویژگی زیربنایی و مربوط به انتقال صادقانه و موثق اهمیت فرهنگی و تاریخی محوطه میراث جهانی است که شامل اصالت در فرم و ترکیب، اصالت در مواد و مصالح، اصالت در کاربری و عملکرد، اصالت در فناوری، اصالت در موقعیت جغرافیایی و محیط اطراف می‌شود.

فرهادی افزود: شاخص سلامت بنا که بر تمامیت و دست نخوردگی محوطه میراث جهانی دلالت دارد شامل سلامت بصری قابلیت دیده شدن بدون مانع فیزیکی و تسلط بصری آن بر بیننده از فاصله دور، سلامت سازهای در سلامت عملکردی در باغ ایرانی یعنی خلق با شکوه انسان در تعامل با طبیعت است.

به گفته وی، باغ فین دارای اصالت در فرم ، عملکرد، جانمایی، سلامت سازه، سلامت فرم و سلامت بصری با تزئینات سالم آن تاکنون است.

شهرستان کاشان با برخورداری از یک هزار و ۷۰۰ اثر دارای ارزش تاریخی، طبیعی و معنوی شامل ۳۲۵ اثر ثبت ملی و یک اثر ثبت جهانی، در فاصله نزدیک به ۲۰۰ کیلومتری شمال اصفهان واقع است

خبر

۲۲ آزمایشگاه میکروبی و ۵ آزمایشگاه شیمیایی بر سلامت و کیفیت آب شرب نظارت دارند

۲۲ آزمایشگاه میکروبی و پنج آزمایشگاه شیمیایی در سطح استان، کار سنجش سلامت و کیفیت آب را در تمام شهرها و روستاهای تحت پوشش برعهده دارند.

با توجه به اهمیت کیفیت آب شرب استان اصفهان، نشست هم اندیشی کنترل و نظارت بر سلامت آب شرب برگزار شد.

مدیر مرکز پایش و نظارت برکیفیت آب و فاضلاب آبفای استان اصفهان در این نشست ضمن تاکید بر لزوم کار شبانه روزی همکاران در شرایط بحران گفت: هرگونه شکایت مشترکین از کیفیت آب به صورت تک به تک و حضوری بررسی می شود.

فهیمه امیری با اشاره به این که عمده آب شرب مورد نیاز شهرها و روستاهای تحت پوشش طرح آبرسانی اصفهان بزرگ از آب تصفیه خانه بابا شیخعلی تامین می شود، افزود: در شرایط کم آبی و ساعات اوج مصرف تعدادی از چاه ها با هماهنگی واحد کنترل کیفی وارد مدار می شوند.

وی گفت: به همین دلیل ممکن است مردم تغییری در مزه آب احساس کنند اما به لحاظ کیفیت و سلامت آب شرب از هر لحاظ مطمئن باشند زیرا سلامت شهروندان خط قرمز شرکت آب و فاضلاب استان اصفهان است.

وی افزود: در صورتی که آب چاه در روستایی کیفیت مناسب نداشته باشد به طور قطع برای شرب استفاده نمی شود و آب مورد نیاز این گونه روستاها به وسیله تانکرهای سیار تامین می شود.

امیری کلر سنجی روزانه را از وظایف اصلی آزمایشگاه ها دانست و بر شست و شوی مداوم مخزن های آب و سرویس و نگهداری دستگاه ها و تجهیزات آزمایشگاه ها تاکید کرد.

شایان ذکر است ۲۲ آزمایشگاه میکروبی و پنج آزمایشگاه شیمیایی در سطح استان، کار سنجش سلامت و کیفیت آب را در تمام شهرها و روستاهای تحت پوشش برعهده دارند.

بازدید معاون بهره برداری و توسعه آب از آبفا خور و بیابانک

با توجه به خشکسالی های اخیر و کمبود بحرانی آب در شهر جندق و کاهش دبی چاه های موجود، روز جمعه چهارم تیر ماه معاونت محترم بهره برداری و توسعه آب به همراه آقای دکتر همتی مشاور محترم رئیس مجلس شورای اسلامی در منطقه حضور یافتند. پس از بازدید از تاسیسات آبرسانی، جلسه ای در شهرداری شهر جندق برگزار گردید که در این جلسه رئیس محترم آبفا خور ضمن خوشامدگویی و تشکر از مهمانان و حاضرین جلسه در مورد مشکلات منطقه و موانع موجود صحبت کردند، موضوع اصلی مطرح شده در جلسه که دغدغه اصلی مردم نیز بود پیدا کردن منبعی پایدار جهت تامین آب بهداشتی برای شهر جندق بود.

مزرعه متمرکز استخراج ارز دیجیتال در کاشان شناسایی شد

فرمانده انتظامی کاشان از شناسایی مزرعه متمرکز استخراج ارز دیجیتال غیرمجاز در کاشان خبر داد و گفت: در این راستا بیش از ۲۰۰ ماینر غیرمجاز کشف و ضبط شد.

سرهنگ حسین بساطی از کشف ۱۰۲ ماینر در شهرستان کاشان خبر داد و اظهار داشت: مأموران پلیس اقتصادی فرماندهی نیروی انتظامی شهرستان کاشان با همکاری کارکنان برق این شهرستان پس از گزارش استفاده از ماینر غیرمجاز در یک کارگاه مراتب را در دستور کار قرار دادند.

وی با بیان اینکه مأموران نیروی انتظامی با هماهنگی دادستان عمومی و انقلاب اسلامی شهرستان کاشان از محل مورد نظر بازرسی کردند، افزود: با بازرسی صورت گرفته ۱۰۲ ماینر خارجی قاچاق به ارزش چهار میلیارد ریال کشف و ضبط و یک نفر نیز در این رابطه دستگیر شد.

فرمانده انتظامی شهرستان کاشان از اجرای عملیات دیگری با هدف کشف ماینرهای غیرمجاز خبر داد و ابراز داشت: مأموران اقتصادی فرماندهی انتظامی شهرستان کاشان با اشرافیت اطلاعاتی و با همکاری مدیریت حراست اداره برق شهرستان کاشان یک مزرعه متمرکز استخراج ارز دیجیتال را شناسایی کردند.

وی با بیان اینکه این مزرعه متمرکز دارای بیش از ۱۰۰ دستگاه ارز دیجیتال مستقر بود، گفت: با هماهنگی با دادستان عمومی و انقلاب شهرستان کاشان از محل مورد نظر بازدید و مشخص شد این واخد با بهره گیری از گاز با یارانه دولتی و به صورت غیرمجاز اقدان به تولید ارز دیجیتال می کرد.

نشریه ای برای خانواده ایرانی

پردیسان نوین

هفته نامه اجتماعی -اقتصادی

۱۶ صفحه • ۲۰۰۰ تومان

سال چهارم • شماره ۱۴۶

پنج شنبه ۳۱ تیر ماه ۱۴۰۰

۲۲ July، ۲۰۲۱

مدیرعامل شرکت فولاد مبارکه مطرح کرد:

توانمندی فولاد مبارکه برای صادرات اسلب گازترش

بی‌اثر بودن تحریم‌ها نتیجه خودکفایی کشور است

۸



اگر چه درآمدهای ترانزیتی کشور در بهینه‌ترین شرایط نمی‌تواند جایگزینی برای درآمدهای نفتی باشد اما درآمد قابل توجهی است که می‌تواند در کاهش اتکای بودجه سنواتی به درآمدهای نفتی مؤثر باشد

درآمدهای ترانزیت می‌تواند جایگزین فروش نفت شود؟

۳

در این شماره بخوانید

مشکلات اقتصادی، گرانی و تورم باعث شده است که مردم در مقابل خانواده خود شرمنده و سرافکنده باشند

کوچک شدن سفره مردم رهاورد گرانی افسارگسیخته

۷

مدیر روابط عمومی و آموزش همگانی شرکت آب و فاضلاب استان اصفهان

کشف ۸۵۰ پمپ غیرمجاز آب در شهر اصفهان

۷

چند فرزندی مهارت زندگی اجتماعی افراد را ارتقاء می‌دهد

۱۴

قطعی برق و سردرگمی صنایع ورود موج گرما و احتمال خاموشی‌های بیشتر

۳







پردیسان نوین
www.pardysanonline.ir
pardisannovin@gmail.com
جرعه ای از نهج البلاغه
چهارشنبه ۲۳ تیر ماه سال ۱۴۰۰
سال چهارم
شماره ۱۴۵
۷

راه بی نیازی

(نهج البلاغه حکمت ۳۴)

و درود خدا بر او، فرمود: بهترین بی نیازی، ترک آرزوهاست.

یادداشت

شرکت فولاد مبارکه یکی از بزرگ‌ترین مودیان مالیاتی کشور، با عملکرد مالی و مالیاتی بسیار منظم

هادی نباتی‌نژاد
مدیر روابط عمومی شرکت فولاد مبارکه

هر کشور و دولتی برای انجام وظایف خود در حوزه‌های مختلف نیازمند بودجه، اعتبارات و بهره‌گیری از منابع درآمدی بوده و همواره مالیات بهترین راه تأمین بودجه و ابزار حاکمیت برای ایجاد توسعه پایدار و حکمرانی خوب در جوامع شناخته شده است. این امر یکی از اساسی‌ترین منابع درآمدی دولت و ابزاری برای تنظیم سیاست‌های مالی و ایجاد تعادل در سطح کلان اقتصادی کشور است.
در واقع شرکت‌ها و شهروندان هر جامعه با پرداخت بخشی از درآمد خود در قالب مالیات، به دولت این اختیار را می‌دهند که برای تأمین زیرساخت‌ها و امور زیر بنایی کشور، امنیت عمومی، آموزش‌وپرورش، بهداشت و سلامت، راه و شهرسازی و عمران و آبادانی کشور و اجرای برنامه‌های توسعه‌ای، از این منابع مالی استفاده کند.
در سال‌های اخیر، سیاست کلی کشور بر خوداتکایی و عدم‌اتکا به منابع درآمدی نفتی استوار گردیده و از همین رو، فعال‌سازی سایر صنایع کشور ازجمله صنعت فولاد یکی از مهم‌ترین اهداف راهبردی جمهوری اسلامی بوده است. صنعت فولاد نقش عمده‌ای در خوداتکایی، اشتغال‌آفرینی، رونق و جهش تولید و پیشرفت کشور و افزایش درآمدهای صادراتی داشته و افزون بر آن، این صنعت در سال‌های اخیر، با پرداخت انواع مالیات و عوارض به خزانه دولت و همچنین هزینه‌های فراوان در حوزه مسئولیت اجتماعی ملی و منطقه‌ای در زمینه‌های عمرانی، اقتصادی، اجتماعی و ورزشی، بیشترین سهم را در این خصوص در کشور داشته است.
شرکت فولاد مبارکه به‌عنوان یکی از بزرگ‌ترین شرکت‌های صنعتی جمهوری اسلامی ایران در حال حاضر، با بیش از ۳۵۰ هزار نفر نیروی انسانی مستقیم و غیرمستقیم و همکاری با بیش از ۴ هزار شرکت در داخل کشور، با پرداخت ۳۸۰۰ میلیارد تومان انواع مالیات و عوارض در سال ۱۳۹۹، در بین شرکت‌های تولیدی و بورسی توانسته است به یکی از بزرگ‌ترین مودیان مالیاتی کشور تبدیل شود و با پرداخت به‌موقع مالیات‌های متعلقه درآمد خود نقش مؤثری در توسعه و آبادانی و رفاه اقتصادی و اجتماعی منطقه و کشور داشته باشد.
به اذعان متولیان امر مالیاتی کشور و استان اصفهان، شرکت فولاد مبارکه شرکتی پاک، با عملکرد مالی و مالیاتی بسیار منظم است و تأثیر حضور این شرکت در چرخه اقتصاد کشور و ارزش‌افزوده استان به‌خوبی ملموس است؛ به‌نحوی‌که براساس قوانین، عوارض اخذشده از این شرکت به همراه سایر منابع، علاوه بر واریز به خزانه دولت، سهمی از حقوق کارکنان دولت و هزینه‌های عمرانی استان و کشور را در بر گرفته و بخشی از این درآمدهای ارزش‌افزوده، در بین شهرداری‌ها و دهیاری‌ها توزیع می‌گردد و در واقع مردم همه این شهرها و اماکن از این عوارض بهره‌مند شدند و آن را در عمران و آبادی شهرها و روستاها به‌کار گرفتند.
خوشبختانه در برنامه ششم توسعه کشور مقرر گردیده بخش قابل ملاحظه‌ای از مبالغی که شرکت‌ها با عنوان مالیات و عوارض به ادارات مالیاتی استان پرداخت می‌کنند به خود استان برگردد که این مسئله جدا از هزینه‌های متعدد و متکثر این شرکت در راستای عمل به مسئولیت‌های خود در منطقه است.
حمایت‌های نقدی و غیرنقدی در حوزه بهداشت و سلامت و به‌ویژه مقابله با بحران کرونا و تأمین اکسیژن بیمارستان‌ها در این بحران ملی، حمایت ویژه از ورزش استان اصفهان همچون حمایت از ورزش‌های قهرمانی و باشگاه‌ها و احداث ورزشگاه نقش‌جهان، انجام فعالیت‌های عمرانی در مناطق پیرامون شرکت در حوزه‌های نیرو و انرژی، راه‌سازی، امداد و نجات و سایر خدمات اجتماعی بخشی از برکات شرکت فولاد مبارکه برای کشور و منطقه محسوب می‌شود.

فولاد مبارکه
اولین شرکت در استفاده از پساب برای تولید

مدیر ارشد خدمات فنی و پشتیبانی شرکت فولاد مبارکه با اشاره به اقدامت گسترده و موثر فولاد مبارکه در کاهش مصرف آب گفت: اجرای طرح انتقال پساب شهری برای استفاده در فرایند تولید، افزایش شدید سطح بهداشتی محیط را به همراه داشت و میزان تاب‌آوری این شرکت را نیز به میزان قابل توجهی افزایش داد.
جواد نیلی در برنامه گفت‌وگوی ویژه خبری شبکه پنج سیمای اصفهان، اظهار کرد: فولاد مبارکه با سهم تولید ۴۵ درصدی فولاد یکی از بزرگترین شرکت‌های فولادی کشور و بزرگترین مجموعه فولادی در خاورمیانه و شمال آفریقا است.
فولاد مبارکه؛ اولین شرکت در استفاده از پساب برای تولید
وی با بیان اینکه برای تولید فولاد علاوه بر انرژی و سنگ آهن به آب هم نیاز است، افزود: برای تامین آب مورد نیاز جهت تولید فولاد، سال ها از آب خام استفاده می‌شد ولی الزاماتی که به دلایلی نظیر مشکلات کمبود آب در فلات مرکزی ایران به فولاد مبارکه تحمیل شد، این شرکت برای اولین بار به استفاده از پساب برای چرخه تولید روی آورد.
مدیر ارشد خدمات فنی و پشتیبانی شرکت فولاد مبارکه گفت: این شرکت در ابتدا و در دهه ۸۰ از پساب صنعتی تصفیه شده شرکت برای چرخه تولید استفاده کرد. با این اقدام بخش زیادی از نیاز آبی به آب خام خود را کاهش دادیم. در اوایل دهه ۹۰ نیز به عنوان اولین شرکت در حوزه خرید پساب شهری از مجموعه شهرهای مجاور وارد شدیم و با اجرای شبکه های پساب شهری، ایجاد تصفیه خانه ها و ایجاد خطوط انتقال از پساب شهری برای فرایند تولید استفاده کردیم.
برنامه برای کاهش ۵۰ درصدی آب در فولاد مبارکه از طریق پساب شهری
نیلی ادامه داد: در واقع این شرکت با این اقدام موفق شد نیاز آبی خود را تا امروز ۳۰ درصد کاهش دهد اما در افق بالاتری در تلاش است تا ۵۰ درصد اب مودر نیاز خود را از طریق پساب شهری تامین کند. این مسئله پیامدهای بسیار مثبتی داشته است که از جمله آن می‌توان به افزایش سطح بهداشت محیط و وضعیت محیط زیست اشاره کرد به همین دلیل این اقدام به عنوان یک اقدام مثبت در مجموعه استان مورد استفاده قرار گرفته است.
وی خاطرنشان کرد: همچنین اجرای این پروژه توسط شرکت فولاد مبارکه باعث شد تا اقدامات مشابه، به یک دستور از سوی برخی وزارتخانه‌ها از جمله وزارت صمت و وزارت نیرو برای شرکت‌هایی شود که پس از فولاد مبارکه اقدام به استفاده از پساب برای فرایند تولید کردند.
تعداد شهرهای حاضر در طرح انتقال پساب شهری به ۱۱ شهر افزایش می‌یابد
مدیر ارشد خدمات فنی و پشتیبانی شرکت فولاد مبارکه اظهار کرد: در حال حاضر ۹ شهر در پروژه انتقال پساب شهری به فولاد مبارکه برای استفاده در فرایند تولید حضور دارند اما بسیاری از شهرها برای بهبود شرایط محیط زیست و بهداشت محیط خود متقاضی شدند که اقدامات مشابهی را به صورت مشترک با فولاد مبارکه انجام دهند. در همین راستا قصد داریم این تعداد شهر را به ۱۱ شهر افزایش دهیم. باید توجه داشت که به کرات می توان از پساب استفاده کرد.
پایداری تولید در فولاد مبارکه، اولین نیاز صنایع پایین دستی
نیلی درباره منافع اجرای پروژه استفاده از پساب برای شرکت فولاد مبارکه اظهار کرد: این طرح منافع زیادی به دنبال دارد. ما ذی‌نفعان بسیاری داریم که اولین آن‌ها، جامعه صنعتگرانی هستند که ورق فولاد ماده اولیه آن‌ها محسوب می شود. بنابراین اولین نیاز آن ها پایداری تولید در مجموعه فولاد مبارکه است که این مسئله یکی از بهترین پیامدهای اجرای این پروژه است.
افزایش تاب‌آوری در تولید با اجرای طرح استفاده از پساب
وی افزود: اگر ما همانند قبل آب خام خود را از منابع دیگر تامین می کردیم با توجه به شرایطی که در چندسال اخیر از نظر آبی رخ داد، متحمل توقفات بسیاری می‌شدیم ولی با خرید پساب و استفاده از پساب شهری و صنعتی این نیاز خود را به شدت محدود کردیم بنابراین باعث شد تاب آوری ما در زمینه تولید افزایش یابد و در نتیجه به عنوان اولین نیاز ذی نفعان ما، پایداری خط تولید برقرار شود. این مسئله منجر به ثبات قیمت و نبود وقفه در عرضه در بازارها خواهد بود.
مدیر ارشد خدمات فنی و پشتیبانی شرکت فولاد مبارکه ادامه داد: دومین انگیره فولاد مبارکه برای حرکت به این سمت، کاهش وابستگی این شرکت به آب خام است که با اجرای این پروژه نیاز آب خام این شرکت به شدت کاهش یافت. این مسئله نیز انتظار بخشی از جامعه به عنوان ذی‌نفعان فولاد مبارکه بود که انجام شد.
پروژه ۹۰ ساله‌ای که ۵ ساله انجام شد
نیلی تصریح کرد: نکته دیگری که می‌توان در این خصوص گفت تبعات اجتماعی است. این اقدام فولاد مبارکه که مدت زمان ۳۰ ساله یا به قول دوستان آبفا ۹۰ ساله به ۵ سال تبدیل شد، شرایط زیست محیطی و بهداشت محیط در منطقه را به شدت بهبود بخشید. پیشتر فاضلاب خام وارد چرخه رودخانه زاینده رود می شد در حالی که اکنون این مسئله به طور کلی در این ۱۱ شهر عملا اتفاق نمی‌افتد؛ این پساب‌ها کاملا تصفیه می‌شود و با خطوط انتقال به فولاد مبارکه برای استفاده در صنعت منتقل می‌شود.
کاهش میزان مصرف آب مطلق در فولاد مبارکه
وی ادامه داد: فولاد مبارکه اقدامات بسیاری را در زمینه کاهش مصرف آب انجام داده است. اولین اقدام کاهش نیاز آب مطلق، چه از پساب و چه آب خام، بوده که به میزان آبی است که به ازای تولید هر تن فولاد مصرف می‌شود. در همین راستا خطوط انتقال آب به دلیل وجود نشتی با هزینه‌های بسیار زیاد اصلاح شد و فرایندهای خنک سازی تجهیزات و محصولات را تغییر دادیم.
مدیر ارشد خدمات فنی و پشتیبانی شرکت فولاد مبارکه خاطرنشان کرد: علاوه بر موارد مطرح شده برج های خنک کننده را نیز به منظور کاهش مقدار مطلق اب در چرخه تولید تغییر دادیم. اقدام بعدی هم استفاده از پساب صنعتی و بازچرخانی مکرر آب است که باعث شده قسمت عمده نیاز آبی فولاد مبارکه از محل تصفیه پساب صنعتی شرکت فولاد تامین شود. استفاده از پساب شهری نیز از جمله دیگر اقداماتی است که در زمینه کاهش مصرف اب در فولاد مبارکه انجام شده است.
فولاد مبارکه در زمینه آب کم مصرف ترین فولادساز جهان است
نیلی درباره جایگاه فعلی شرکت فولاد مبارکه در کشور و جهان نیز گفت: اکنون شرکت فولاد مبارکه ۴۵ درصد از نیاز فولادی کشور را تامین می کند و بزرگترین تولید کننده آهن اسفنجی در جهان محسوب می شود. این شرکت ۸ کوره فولادسازی زیر سقف دارد که به نوعی بزرگترین کارخانه با این تعداد کوره قوس در جهان به شمار می‌رود. این شرکت همچنین کمترین مقدار مصرف آب به ازای تولید هر تن فولاد خام را در جهان دارد و به همین دلیل برترین شرکت در زمینه کاهش مصرف آب در فرایند تولید نیز محسوب می‌شود.
پروژه‌های استفاده از پساب در تولید مقرون به صرفه است
وی افزود: شاید اجرای پروژه های استفاده از پساب در وهله اول هزینه بر باشد اما میزان هزینه توقف تولید نشان می دهد این اقدام سود بزرگی برای شرکت ها از جمله فولاد مبارکه به ارمغان می‌آورد. در همین راستا شرکت فولاد مبارکه از سال ۹۱ اقدامات مربوط به این حوزه را آغاز کرد و اکنون در حال بهره برداری از آن است.
مدیر ارشد خدمات فنی و پشتیبانی شرکت فولاد مبارکه خاطرنشان کرد: در صورتی که مقایسه‌ای بین هزینه های اجرای این پروژه و سودی که برای فولاد مبارکه به همراه داشته است، انجام شود می‌بینیم که با پایداری تولید در مجموعه فولاد، این هزینه برگشت پذیر بوده و سایر شرکت ها نیز می توانند با ورود به این حوزه نیاز آبی خود را تامین کنند.
نیلی با بیان اینکه دو نوع تصفیه خانه وجود دارد گفت: نوعی از این تصفیه خانه ها که توسط سازمان آبفا تاسیس می شود، فاضلاب شهری را به پساب قابل استفاده برای آبیاری گیاهان غیرمثمر تبدیل می کند. این در حالی است که این آب برای فولاد مبارکه قابل استفاده نبوده و لازم است در تصفیه خانه های تکمیلی، این آب به آب صنعتی تبدیل شود که فرایند آن فارغ از استفاده مواد شیمیایی و انرژی زیاد، بسیار هزینه بر است.
بهبود شرایط زیست محیطی در حوزه زاینده رود با اجرای طرح انتقال پساب فولاد مبارکه
وی درباره تاثیر این پروژه به کاهش آلودگی نیز اظهار کرد: اگر به صورت کلان حوزه زاینده رود به این قضیه نگاه کنیم متوجه می شویم که اولین سود آن بهبود شرایط زیست محیطی در کل مجموعه زاینده رود است که عاید همه بهره برداران این حوزه و مردم این منطقه می‌شود.
افق دید فولاد مبارکه در استفاده از منابع آبی
مدیر ارشد خدمات فنی و پشتیبانی شرکت فولاد مبارکه گفت: افق دید فولاد مبارکه قطع وابستگی به آب خام و منابع آب جاری یا زیرزمینی در منطقه است. در همین راستا دو اقدام بزرگ انجام شده که اولین آن‌ها، استفاده از پساب شهری و صنعتی بود اما دومین اقدام و اقدام بزرگتر ما، انتقال آب از دریاهای آزاد به صنایع بزرگ استان است.
اجرای طرح انتقال آب از دریای آزاد به اصفهان
نیلی با بیان اینکه امیدواریم این کار طی ۳ تا ۵ سال آینده به نتیجه برسد، افزود: با اجرای این طرح، وابستگی شرکت فولاد مبارکه به منابع آبی داخل استان به صورت کامل قطع می‌شود و نیاز آن از طریق منابع نامحدود متصل به دریا تامین می شود. اما از آنجا که این کار هزینه بسیاری دارد، لازم است پیش از آن فرایند خود را به گونه‌ای تغییر دهیم که مصرف آب مطلق در فولاد مبارکه کاهش یابد.
وی ادامه داد: پایداری خط تولید برای فولاد مبارکه بسیار مهم است. با اینکه در اوایل دهه ۹۰ شرایط تاب آوری بسیار کمی داشتیم و در یک زمان بسیار کوتاهی به دلیل اتفاقات رخ داده، فعالیت تولیدی این شرکت متوقف شد اما در شرایط حاضر با حداقل تامین نیاز آبی، این تاب آوری در مجوعه فولاد افزایش یافته است.
ثبت رکورد تولید ۲ میلیون تن فولاد در بهار ۱۴۰۰
مدیر ارشد خدمات فنی و پشتیبانی شرکت فولاد مبارکه خاطرنشان کرد: این شرکت در سه ماه اول سال جاری موفق به ثبت رکورد تولید دو میلیون تن فولاد شد که افتخاری برای مجموعه کشور محسوب می‌شود اما باید توجه داشت که با اقدامات انجام شده در حوزه مصرف آب به این هدف بزرگ دست پیدا کردیم.

مصارف غیر ضروری آب را به ساعاتی غیر از زمان اوج مصرف هدایت کنید



چنانچه هر یک از ما مصرف غیرضروری خود را به زمانی خارج از ساعات اوج مصرف هدایت کند، بخش زیادی از مشکل توزیع که ناشی از تمرکز تقاضا در ساعات محدود است برطرف خواهد شد.
به تاخیر انداختن مصارف غیر ضروری راهکاری بسیار ساده و اثرگذار بر مدیریت مصرف آب در زمان های اوج مصرف است.
معاون خدمات مشترکین و درآمد شرکت آب و فاضلاب استان اصفهان با اشاره به اینکه عمدتا، مشکل توزیع آب در گرم ترین ساعات از گرم ترین روزهای سال اتفاق می افتد، از مشترکین آب استان خواست با راهکاری ساده، در مدیریت توزیع آب همکاری کنند.
سید محسن صالح تاکید کرد: چنانچه هر یک از ما مصرف غیرضروری خود را به زمانی خارج از ساعات اوج مصرف هدایت کند، بخش زیادی از مشکل توزیع که ناشی از تمرکز تقاضا در ساعات محدود است برطرف خواهد شد.
وی در ادامه با ذکر مثالی در این رابطه افزود: به عنوان مثال شستشوی البسه یا آبیاری باغچه و برخی دیگر از موارد مشابه، مصارفی است که در اغلب موارد می توانند با یک برنامه ریزی قبلی در خارج از ساعات اوج مصرف انجام شود و در آن صورت از تحمیل بار تقاضای اضافی به شبکه توزیع آب جلوگیری خواهد شد؛ ضمن اینکه به دلیل انطباق بخشی از ساعات اوج مصارف برق با آب، نقش چشمگیری هم در مدیریت همزمان مصارف در دیگر حامل های انرژی خواهد داشت.
صالح در پایان با اشاره به کمبود شدید منابع تامین آب در سال جاری از کلیه مشترکین درخواست کرد با این راهکار ساده، ابتکار عمل در بخشی از مدیریت مصرف آب را به دست گرفته و کارایی شبکه توزیع را افزایش دهند.

خبر

تکیه بر دستاوردهای امام و اطاعت از رهبری نقشه راه گام دوم انقلاب است

نماینده ولی‌فقیه و امام جمعه کاشان با تاکید بر حفظ دستاوردهای انقلاب اسلامی برای طی مسیر گام دوم انقلاب گفت: اتکا به دستاوردهای امام راحل در انقلاب، خودباوری مردم و امتثال و اطاعت امر رهبری رمز تداوم گام دوم انقلاب است.
آیت‌الله عباسعلی سلیمانی در خطبه‌های نماز جمعه کاشان در مصلی بقیة‌الله الاعظم این شهرستان با تبیین دستاوردهای امام خمینی(ره) در انقلاب اسلامی از جمله حضور مردمی بدون اتکا به زور و سلاح بر پایه ایمان و اعتقاد و اراده، پشتوانه قدرت مردمی در حدوث و استمرار انقلاب اسلامی، فروشکستن همینه ۲ قدرت شرق و غرب و معرفی قدرت دین، معرفی معنویت و اخلاق و اعتقاد بر پایه اصول اخلاق و متون قرآن، عصر معرفی اندیشه‌های اسلامی و قدرت دینی در برابر جوامع بی دین و مردم‌مداری و مردم محوری انقلاب، افزود: امام راحل با این دستاوردها و اتکا به ایمان، اراده و باور مردم توانست مشت را بر درفش و خون را بر شمشیر پیروز گرداند و قرن بیستم به نام عصر خمینی قلمداد شود.
وی با تاکید بر اینکه بنیانگذار کبیر انقلاب اسلامی در این ستیز بی‌امان با استبداد داخلی و استعمار خارجی بدون وابستگی به زر و زور با تکیه بر قدرت الهی و باور مردمی با قدرت‌های حاکم جنگید، ادامه داد: از آنجا که امام (ره) درک کرده بود آمریکا و انگلیس هر کدام از دیگری بدتر، شوروی از آن ۲ بدتر و همه از یکدیگر پلیدتر هستند با وصل به قدرت الهی و نه قدرت این کشورها، تمامی قدرت‌های باطل استبداد داخلی و استعمار خارجی را نشانه گرفت و هیمنه آنان را در هم شکست.
امام جمعه کاشان با اشاره به سخن امام در مورد استبداد داخلی که "خدا می‌داند سلطنت پادشاهان ایران از آغاز پیدایش خود چقدر با جنایت و خیانت‌های خود تاریخ کشور را سیاه کرده و اصول اسلامی با سلطنت مخالف است" یادآور شد: سلطنت یکی از شرم‌آورترین و پست‌ترین ارتجاع‌هاست، آنگونه که شاه با پذیرش حق کاپیتالاسیون خود را از سگ آمریکایی پست‌تر کرد.
وی با تاکید بر اینکه امام راحل وصل به قدرت خدا بود و توکل مردم به حق تعالی را نیز باور داشت، تصریح کرد: باید این سرمایه‌ها را در گام دوم انقلاب اسلامی غنیمت شمرد و با تکیه بر آن مسیر را طی کرد.
آیت‌الله سلیمانی اظهار داشت: امام خمینی (ره) توانست اصل آزادی را از سلطه، تصرف و نفوذ قدرت‌های بزرگ برای ایران و ایرانیان به ارمغان بیاورد، اصل استقلال و عدالت اجتماعی را به مردم هدیه کند و حرکت به سمت جامعه‌ای مبتنی بر پایه‌های ارزش انسانی را پیش بگیرد.
وی ادامه داد: در چنین شرایطی عناصر گمراهی و ستم، شیاطین کوچک و بزرگ و چپ و راست مدرنیته یا تظاهر به نشنیدن صدای امام یا برای خفه کردن این صدا تلاش گسترده کردند تا بتوانند از قدرت کارایی و تاثیرگذاری آن بر روی ملت‌ها جلوگیری کنند، اما امام (ره) صدور انقلاب را شعار انقلاب و دشمنان و مخالفان همچنان ممانعت از نفوذ انقلاب را سرلوحه کار خود قرار دادند و دشمنی خود را با انجام اقدام‌هایی از جمله جنگ تحمیلی، محاصره اقتصادی، تلاش‌های ضد امنیتی در داخل صفوف اقشار مختلف ملت آغاز کردند.
آیت‌الله سلیمانی با تبیین جنایت‌ها و خیانت‌های گسترده دشمنان در طول عمر انقلاب اسلامی از جمله بمب‌گذاری‌ها در مسجدها و مکان‌های مذهبی از طریق مزدوران داخلی و ستمگران خارجی گفت: دشمنان سعی کردند با انجام این اقدام‌های خرابکاری انقلاب اسلامی را در افکار عمومی بی‌ثبات نشان و عربده قدرت سر دهند و به نوعی با قشرهای جامعه برخورد اغواگری و فریبکاری کنند.
خطیب جمعه کاشان با اشاره به سخن مسعود رجوی که ادعای حضور ۴۸ ساعته در تهران پس از ورود به کرمانشاه کرده بود، افزود: ادعای این خبیث مانند ادعای صدام تکریتی در فتح تهران با تکیه این انقلاب به قدرت الهی و پشتوانه مردمی هیچگاه محقق نشد، بلکه خرمشهر نیز با گرفتن بیش از ۲۰ هزار اسیر عراقی آزاد شد و رژیم بعثی عراق در این عملیات شکست خورد.
وی با بیان اینکه نباید دل ما با تبلیغات مسموم دشمن از قدرت، استقامت، باور و ایمان خالی شود، ادامه داد: شکوه و عظمت و قدرت انقلاب اسلامی ایران نماد استقلال به معنی واقعی کلمه در طول قرون متاخر است در حالی که کشورهای دیگر به این قدرت و آن قدرت وابسته هستند و اگر نهیبی به آنها زده شود سوراخ موش را با گران‌ترین قیمت برای پنهان شدن می‌خرند.

پردیسان نوین
www.pardysanonline.ir
pardisannovin@gmail.com
جرعه ای از نهج البلاغه
پنج شنبه ۳۱ تیر ماه سال ۱۴۰۰
سال چهارم
شماره ۱۴۶
۷

ضرورت موقعیت شناسی

(نهج البلاغه حکمت ۳۵)

و درود خدا بر او ، فرمود : کسی در انجام کاری که مردم خوش ندارند، شتاب کند ، دربارهٔ او چیزی خواهند گفت که از آن اطلاعی ندارند.

خبر

امام جمعه کاشان: ایرانِ امروز زیر بار زور و عربده‌کشی نمی‌رود

امام جمعه کاشان با بیان اینکه مقدمات فروپاشی آمریکا مشهود است، گفت: ایرانِ امروز زیر بار زور و عربده‌کِشی نمی‌رود.
آیت‌الله عباسعلی سلیمانی در مصلی بقیه‌الاعظم کاشان، ضمن اشاره به مناسبت‌های هفته پیش رو و مناسبت‌های گذشته اظهار داشت: منطقه کاشان و آران و بیدگل در حوزه برق و آب دچار مشکل هستند و از آنجا که این دو منطقه از مناطق صنعتی هستند با بی‌تدبیری امکان بروز میلیون‌ها خسارت به واحدهای تولیدی است و لازم است مسئولان در این زمینه تصمیمات لازم را اتخاذ کنند.
وی با بیان اینکه امام امت شعار نه غربی و نه شرقی را سر دادند، افزود: ایجاد موج اسلام‌هراسی و ایران‌هراسی در منطقه و جهان، اختصاص بودجه برای براندازی نظام مقدس جمهوری اسلامی، مواضع خصمانه علیه ایران در تمامی نهادهای بین‌المللی تنها گوشه‌ای از اقدامات خصمانه دشمن بوده است.
امام جمعه کاشان ضمن اشاره به تهدید همواره ایران به جنگ و دم‌زدن از روی میز بودن تمامی گزینه‌ها ابراز داشت: دشمن همواره به‌صورت ناجوانمردانه علیه ایران پرونده‌سازی کرده و همواره از فتنه‌های داخل ایران حمایت کرده است؛ ردپای آمریکا در این فتنه‌ها تأیید شد و دانشمندان هسته‌ای و شخصیت‌های مهم این مرز و بوم را نیز ترور کردند.
وی با بیان اینکه تنفر ما از تفکر دولت آمریکا است، گفت: ایران امروز ایران ۵۰ سال قبل نیست و زیر بار ظلم و جور و عربده کشی نمی‌رود و امروز مقدمات فروپاشی آمریکا مشهود است و از آنجا که وعده الهی پیروزی مستضعفین است، فروپاشی آمریکا محقق می‌شود.
سلیمانی با بیان اینکه ایران اسلامی از سوی دشمنان خود جنایات مختلفی را به‌خود دیده است، تصریح کرد: امام راحل تنها مردم خود را باور داشت و تنها پشتوانه او خداوند بود و از این رو باید متوجه باشیم که در ابعاد مختلف به خود متکی باشیم تا توطئه‌های دشمنان را خنثی کنیم.
وی با بیان اینکه امام راحل حرکت به سمت جامعه با ارزش‌های انسانی را در پیش گرفت، تأکید کرد: دشمنان همواره در تلاش بودند تا صدای امام راحل به اهل حق نرسد و از این رو دشمنی‌های زیادی را علیه نظام مقدس جمهوری اسلامی روا داشتند و تحریم‌ها و تلاش‌های ضدامنیتی در اقشار مختلف تحمیل کردند.

فرماندار ویژه: رعایت شیوه‌نامه‌های بهداشتی در ادارات کاشان ۷۰ درصد است

فرماندار ویژه کاشان گفت: رعایت شیوه‌نامه‌های بهداشتی در بین کارکنان‌اداره‌ها و ارگان‌های این شهرستان طبق بازرسی های روزانه مرکز بهداشت نزدیک به ۷۰ درصد است که کافی نیست و باید به ۱۰۰ درصد برسد.
علی اکبر مرتضایی اظهار داشت: رعایت شیوه‌نامه‌های بهداشتی و استفاده از ماسک در جامعه نسبت به گذشته کاهش یافته که از خبرنگاران و اصحاب رسانه و فعالان فضای مجازی درخواست می‌شود به تبیین وضعیت قرمز و ترویج فرهنگ استفاده از ماسک بپردازند تا با همیاری آنان استفاده از ماسک در بین مردم بیشتر شود.
رییس شورای آموزش و پرورش کاشان تاکید کرد: با توجه به وضعیت قرمز کرونایی در این شهرستان هیچگونه برنامه و کلاسی نباید در مدارس و مراکز آموزشی به صورت حضوری برگزار شود.
وی با اشاره به نقش مهم خیران در آماده‌سازی شرایط تحصیل دانش آموزان کم‌بضاعت خاطر نشان کرد: خیران نیک‌اندیش کاشان همیشه به کمک دولت‌ها و مردم آمده‌اند و نزدیک به ۷۰ درصد از مدارس کاشان را ساخته و یا بازسازی کرده‌اند.
مرتضایی اظهار امیدواری کرد: خیران فهیم با حمایت و کمک مستمر خود در تامین تجهیزات و امکانات، مدارس کاشان را یاری رسانند تا کمبودهای آموزشی دانش‌آموزان به حداقل برسد، چرا که بسیاری از خانواده‌ها دچار مشکلات اقتصادی هستند و توان کمک مالی به مدارس را ندارند.

کوچک شدن سفره مردم رهاورد گرانی افسارگسیخته در کاشان



کوچک شدن سفره مردم رهاورد گرانی افسارگسیخته در کاشان است به نحوی که مردم زیر بار فساد اقتصادی کمر خم کردند.
مشکلات اقتصادی، گرانی و تورم باعث شده است که مردم در سال‌های اخیر روزهای سختی را بگذرانند و گاها در اصطلاح صورت خود را با سیلی سرخ نگه داشتند تا در مقابل خانواده خود شرمنده و سرافکنده نباشند.
نبود نظارت بر واحدهای صنفی متخلف نیز از یک سو باعث شده است تا چند نرخی‌ها را در واحدهای صنفی مختلف از یک محصول شاهد باشیم و این موضوع نیز برای شهروندان کاشانی به یک معضل تبدیل شده است چراکه موجب سلب اعتماد از واحدهای صنفی شده است.
گرانی های مایحتاج زندگی در روزهای اخیر در نوع خود به نوعی سفره مردم را کوچکتر و کوچکتر کرده است؛ افزایش قیمت شیر، افزایش سایر محصولات لبنی نظیر پنیر، ماست و غیره را نیز به دنبال دارد و این روزها زمزمه گرانی نان نیز به گوش می رسد و دولت قصد افزایش نرخ نان را دارد.
محمد، یکی از شهروندان کاشانی ضمن انتقاد از گرانی‌های اخیر اظهار داشت: این گرانی‌ها تنها به تورم و افزایش آن می‌انجامد چراکه محصولات گران شده از جمله محصولات مایحتاج زندگی است که روزانه مردم حداقل یکی دو بار از آن استفاده می کنند.
وی با بیان اینکه حقوق کارگری کفاف زندگی با این هزینه‌های سنگین را نمی‌دهد، افزود: بنده اجاره خانه، هزینه خورد و خوراک، هزینه قبض آب، برق، گاز و تلفن و بسیاری از هزینه‌ها را باید با ماهی چهار میلیون تومان مدیریت کنم و این میزان درآمد واقعا به دور از انصاف است.
این شهروند کاشانی با بیان اینکه هر روز مسئولان دست بر روی یک قلم از مایحتاج زندگی می گذارند و آن محصول گرانم می‌شود، ابراز داشت: عدم ثبات قیمت با افزایش قیمت محصولات نیز برای خود یک نوع دغدغه ایجاد کرده است.
زهرا یک خانم سرپرست خانوار است؛ وی با بیان اینکه بنده در کارگاه قالی بافی کار می کنم، اظهار داشت: صبح تا شب پشت دار قالی هستم تا اندک دستمزدی از سوی صاحب کارگاه داشته باشم در حالی که قیمت‌ها سر به فلک کشیده است.
وی با بیان اینکه من شوهرم را در حادثه رانندگی از دست دادم، افزود: امروز با وجود آنکه پشتوانه‌ای برای زندگی خود ندارم اما صبح تا شب کار می کنم؛ افزایش خرج و مخارج رمق انسان را می گیرد و سفره ما روز به روز کوچکتر می‌شود.
این بانوی کاشانی با بیان اینکه مسئولان در شرایط فعلی دلسوزی برای مردم ندارند، ابراز داشت: دلسوزی مسئولان برای مردم تنها یه حرف محدود شده است در حالی که من نباید در سن زیر ۴۰ سالگی با دو فرزند اینگونه در سختی و مشقت باشم و کمر زیر بار مسئولیت خم کنم.
رضا یکی دیگر از شهروندان کاشانی با بیان اینکه بنده به دلیل نوسات قیمت ورشکسته و شغل خود را از دست دادم، اظهار داشت: مجبور شدم به دلیل مشکلات پیش آمده و بدهی مغازه خود را بفروشم و پول بدهکاران را بدهم.
وی با بیان اینکه با این شرایط بنده مجبورم بعد از سال‌ها کار و کسب و روزی حلال برای تامین مخارج زندگی خود در آژانس‌های اینترنتی کار کنم، اظهار داشت: هزینه های زندگی سرسام آور شده است و بنده بعد از چندین سال آبروداری نمی‌توانم مخارج زندگی خودم را تامین کنم.
این شهروند کاشانی ضمن اشاره به شیوع ویروس کرونا اظهار داشت: با شیوع کرونا حمایت جدی از واحدهای صنفی صورت نپذیرفت و آنان را مجبور با تعطیلی کردند اما در مقابل هیچ حمایتی را نیز از سوی دولت مشاهده نکردیم.
مسعود خاندایی در این رابطه اظهار داشت: در سال ۱۳۹۹ شهرستان کاشان رتبه نخست پرداخت تسهیلات کرونایی کشور را از آن خود کرد که این امر با همت و همکاری مستمر مجموعه مدیریت شهرستان و بانک‌های عامل برای رفع مشکلات فعالان اقتصادی رقم خورد.
وی با بیان اینکه شیوع ویروس کرونا، خسارت و آسیب‌های بسیاری به صنوف مختلف تولیدی و خدماتی وارد کرد، افزود: سامانه بهین یاب برای اشتغال طرح‌های تولیدی است که تمامی بنگاه‌های اقتصادی دارای مجوز از سازمان صنعت، معدن و تجارت، میراث فرهنگی و گردشگری، جهاد کشاورزی، صنوف دارای مجوز که دارای طرح های نیمه تمام با بیش از ۶۰ درصد پیشرفت فیزیکی هستند می‌توانند با ثبت‌نام خود در این سامانه نسبت به دریافت تسهیلات اقدام کنند.
معاون برنامه‌ریزی و توسعه فرمانداری ویژه شهرستان کاشان از فعالیت این سامانه خبر داد و ابراز داشت: کارگروه تسهیل و رفع موانع تولید شهرستان کاشان هر دو هفته یکبار و با هدف رفع مشکلات تولید کنندگان و با حضور مدیران دستگاه‌های مربوطه تشکیل می‌شود که بیش از ۹۰ درصد مصوبات این کارگروه به نتیجه رسیده است.

رویداد فرهنگی هنری رسانه‌ای "بچه‌های غدیر" در کاشان برگزار شد



مسئول دبیرخانه دائمی پایتخت نهج البلاغه ایران از اجرای رویداد فرهنگی هنری رسانه‌ای "بچه‌های غدیر" در کاشان خبر داد.
با توجه به انتخاب کاشان به عنوان پایتخت نهج‌البلاغه کشور به مدت دو سال و با توجه به ایام عید غدیر، عید ولایت با محوریت این عنوان سه رویداد تحت عنوان رویداد بچه‌های غدیر در شهرستان کاشان اجرایی شد و شرکت کنندگان در این رویداد حضور پیدا کردند.
میثم نمکی با بیان اینکه رویداد بچه‌های غدیر یک رویداد فرهنگی، هنری و رسانه‌ای است، اظهار داشت: این رویداد از سری برنامه‌های کاشان پایتخت نهج‌البلاغه است به نحوی که در رویداد رسانه‌ای دانش‌آموزان جوان و نوجوان عکس نوشته، فوتوکامنت و از این قبیل موارد تولید می‌شود.
وی با بیان اینکه خروجی این اقدام کتاب حکمت‌های نهج البلاغه است، افزود: این کتاب با محوریت نهج‌البلاغه تولید می‌شود و در بخش دیگر نیز انیمیشن، فوتوکلیپ، تیزر و از این قبیل موارد نیز تولید می‌شود و این اقدام از ان جهت خاص و منحصر به فرد است که برای کتاب‌های آسمانی نظیر تورات، انجیل، قرآن و غیره از این دست تولیدات را داریم اما در مورد نهج‌البلاغه چنین تولیداتی وجود ندارد.
مسئول دبیرخانه دائمی پایتخت نهج البلاغه ایران با بیان اینکه متولی بخش رسانه‌ای رویداد بچه های غدیر قرارگاه رسانه‌ای شهید آوینی، موسسه امیرالمؤمنین و رویش رسانه است، ابراز داشت: بخش هنری با محوریت سازمان فرهنگی اجتماعی ورزشی شهرداری کاشان است که از هنرمندان در بخش‌های خطاطی، نقاشیف سیاه قلم و دیگر حوزه‌ها دعوت به عمل می‌آید.
وی با بیان اینکه حدود ۴۰ نفر از هنرمندان شهرستان کاشان در رویداد بچه‌های غدیر حضور دارند، گفت: در حوزه فرهنگی نیز از قرارگاه‌های جهادی فعال، کانون‌ها، هیئات مذهبی و پایگاه‌های مقاومت بسیج فعال در زمینه نهج‌البلاغه دعوت به عمل آمده و آنان ایده‌هایی در حوزه نهج‌البلاغه ارائه می کنند.
نمکی با بیان اینکه محوریت این برنامه با قرارگاه رسانه شهید آوینی و اداره فرهنگ و ارشاد اسلامی شهرستان کاشان انجام می‌شود، تصریح کرد: محوریت حوزه فرهنگی نیز با اداره تبلیغات اسلامی شهرستان کاشان و تشکل هیئات مذهبی این شهرستان است و مرکز اجرای این رویداد نیز در سه نقطه هیئت حسینی نخل کاشان اجرا می‌شود.
وی با بیان اینکه شرکت کنندگان در این رویداد فرهنگی، هنری، رسانه ای هدیه ورودی دریافت می کنند، تأکید کرد: طرح‌ها و آثار تولیدشده در شرکت کنندگان در حوزه رسانه‌ای تا سقف ۱۰ میلیون تومان خریداری می‌شود و از این رو آثار فاخر و با کیفیت ارزش بالاتری خواهند داشت.

طرح هتلینگ در بیمارستان شبیه‌خوانی کاشان اجرا شد

مدیر درمان تامین اجتماعی منطقه کاشان گفت: طرح هتلینگ در بیمارستان زنان و زایمان شبیه‌خوانی کاشان اجرا شد و این بیمارستان از تک تخصصی به جنرال (عمومی) ارتقا یافت.
هتلینگ بیمارستان‌ها که اموری از جمله نوسازی امکانات، مرمت و نقاشی ساختمان و داخل بیمارستان شامل می‌شود جزو طرح سلامت دولت و به دنبال ارتقای سطح خدماتی است، به طوری که بیمار به طور مستقیم با آن در ارتباط خواهد بود.
علی‌محمد حق‌پناه اعتبار اجرای طرح هتلینگ بیمارستان زنان و زایمان شبیه‌خوانی کاشان به عنوان بیمارستان ملکی سازمان تامین اجتماعی را ۱۰ میلیارد تومان عنوان کرد و افزود: از آنجا که نیاز منطقه و بافت مذهبی شهر ارتقای بیمارستان زنان و زایمان بود، بخش‌های داخلی، جراحی، بخش آی سی یو نوزادان با چهار تخت و هزینه پنج میلیارد تومانی و ۲ تخت آی سی یو برای مادران و هزینه ۱۰ میلیارد تومانی نیز راه‌اندازی شد.
وی با بیان اینکه بیمارستان زنان و زایمان شبیه‌خوانی کاشان با راه‌اندازی سایر بخش‌های تخصصی به عمومی زنان ارتقا یافت، ادامه داد: سعی شد کادر درمان این بیمارستان نیز از بانوان باشند.
مدیر درمان تامین اجتماعی منطقه کاشان از راه‌اندازی درمانگاه‌های تخصصی دیابت و کلینیک غربالگری در بیمارستان شبیه خوانی این شهرستان خبر داد و خاطر نشان کرد: کلینیک غربالگری برای شناخت و پیشگیری از بیماری‌های سرطان سینه و کلن (سرطان روده) و افرادی که خطر ابتلا به این بیماری‌ها یا دارای شغل نزدیک ابتلا به این بیماری‌ها را دارند کاربرد دارد.
وی با بیان اینکه ۴۷ و سه دهم درصد مردم کاشان از بیمارستان‌های ملکی تامین اجتماعی استفاده می کنند. اظهار امیدواری کرد: شهروندان این خطه بیش از پیش از امکانات و تجهیزات این بیمارستان‌ها استقبال کنند.
حق‌پناه با اشاره به اینکه پلی کلینیک بوعلی و بیمارستان زنان و زایمان شبیه‌خوانی در کاشان و درمانگاه‌های حضرت ابوالفضل(ع) در آران و بیدگل و شهدای نطنز مرکزهای درمانی ملکی سازمان تامین اجتماعی در منطقه شمال اصفهان است، گفت: نزدیک ۵۰۰ مرکز و موسسه شامل پزشک، داروخانه و آزمایشگاه در سه شهرستان کاشان، آران و بیدگل، نطنز و توابع آن با این سازمان طرف قرارداد است.

خبر

توزیع ۳,۵۴۰,۰۰۰ لیتر آب با استفاده از ۴۳۸ دستگاه تانکر آبرسانی سیار در مناطق دچار تنش آبی

در تاریخ ۵۵ ساله فعالیت آبفای استان اصفهان، اعزام این تعداد تانکر و توزیع این حجم از آب به صورت سیار بین مشترکین شرکت در ماه اول تابستان بی سابقه بوده است .
نخستین بار در تاریخ آبفای استان اصفهان، این شرکت مجبور به آبرسانی سیار به مشترکین خود با استفاده از ۴۳۸ دستگاه تانکر در تیر ماه امسال شد.
به گفته مدیر سامانه ارتباط با مشتریان شرکت آب و فاضلاب استان اصفهان در پی افزایش دما که منجر به افزایش مصرف مشترکین و در نتیجه کاهش فشار یا قطع آب در برخی مناطق شهر اصفهان و شهرهای اطراف شد، این شرکت اقدام به توزیع بیش از سه میلیون و ۵۴۰ هزار لیتر آب بین شهروندان و روستاییان ساکن در مناطق دچار تنش آبی کرد.
عباس عباسی خاک گفت: در تاریخ ۵۵ ساله فعالیت آبفای استان اصفهان، اعزام این تعداد تانکر و توزیع این حجم از آب به صورت سیار بین مشترکین شرکت در ماه اول تابستان بی سابقه بوده است.
وی با اشاره به اینکه آمار اعلام شده فقط مربوط به آبرسانی سیار بین مناطقی است که در طول سال از آبرسانی پایدار برخوردارند، افزود: علاوه بر این آبرسانی سیار به ۳۰۵ روستای استان با استفاده از ۶۰ دستگاه تانکر همچنان ادامه دارد.
مدیر سامانه ارتباط با مشتریان آبفای استان اصفهان گفت: از مجموع سه میلیون و ۵۴۰ هزار لیتر آب توزیع شده به صورت سیار فقط بیش از دو میلیون لیتر در سطح شهر اصفهان و با استفاده از ۲۷۳ دستگاه تانکر در برخی بیمارستان ها و پادگان ها و همچنین یگان ویژه قائمیه، سیتی سنتر، گلستان شهدا، آزمایشگاه نوبل، کانون اصلاح و تربیت، زندان زنان و خیابان های خردمند، گلستان، پروین، مهر، مهران، امام خمینی، غرضی، مولوی، بازارچه، ناصر خسرو، پروین، دشتستان و آذر بهرام توزیع شد.
وی گفت: علاوه بر این در حدود یک میلیون و ۵۰۰ هزار لیتر آب نیز از طریق ۷۵ تانکر در مناطق تحت پوشش آبفای زیار، بهارستان، برخوار، فلاورجان و خمینی شهر ، به صورت سیار توزیع شد.

کشف ۸۵۰ پمپ غیر مجاز آب در شهر اصفهان

با آغاز عملیات شناسایی دارندگان پمپ های غیر مجاز آب، در تیرماه امسال ۸۵۰ پمپ غیرمجاز در سطح شهر اصفهان کشف شد.
مدیر روابط عمومی و آموزش همگانی شرکت آب و فاضلاب استان اصفهان با بیان این خبر گفت: بیشترین پمپ های غیرمجاز کشف شده به ترتیب در محدوده آبفای منطقه ۵ با ۴۱۰ و آبفای منطقه ۴ با ۳۲۴ مورد بوده است.
مهرداد خورسندی با بیان اینکه نصب مستقیم پمپ روی شبکه توزیع آب جرم محسوب شده و پیگرد قانونی دارد، افزود: گروه های مروج مصرف بهینه آب آبفای استان اصفهان با همراهی مأموران نیروی انتظامی اجازه دارند ضمن رعایت موازین شرعی، قانونی و حقوق شهروندی، نسبت به شناسایی و قطع انشعاب آب افراد متخلف اقدام کنند.وی گفت: مروجین پس از کشف پمپ هایی که بلافاصله بعد از کنتور آب نصب شده اند، در مرحله اول به مشترک متخلف اخطار می دهند و در صورت عدم اصلاح و رفع تخلف در مدت زمان تعیین شده، انشعاب مشترک به صورت موقت تا رفع تخلف قطع می شود.سخنگوی آبفای استان اصفهان، وجود مخزن استراتژیک و نصب پمپ بعد از مخزن ذخیره را در شرایط کم آبی و اوج مصرف ضروری دانست و گفت: آب باید با فشار شبکه وارد مخزن ذخیره شده و سپس به وسیله پمپ به داخل ساختمان پمپاژ شود.خورسندی با اشاره به اینکه فعال شدن پمپ غیر مجاز و مکش آب داخل شبکه، افت شدید فشار آب مشترکین مجاور را به دنبال دارد ، از مردم خواست در صورت مشاهده هرگونه پمپ غیر مجاز که منجر به تضییع حقوق افراد می شود مراتب را به سامانه ارتباط با مشتریان آبفا به شماره ۱۲۲ اطلاع دهند.
شایان ذکر است از ۸۵۰ پمپ غیرمجاز کشف شده به ترتیب هفت مورد در منطقه یک، ۱۰ مورد منطقه دو، ۵۶ مورد منطقه سه، ۳۲۴ مورد منطقه چهار، ۴۱۰ مورد منطقه پنج و ۴۰ مورد در محدوده تحت پوشش آبفای منطقه ۶ شهر اصفهان بوده است. همچنین از این تعداد ۵ مورد انشعاب قطع و بقیه اصلاح شده و یا در حال اصلاح هستند.

خبر

بررسی مشکلات آب و فاضلاب تالش، رضوانشهر و ماسال

رشت – خبرنگار زمان: در نشستی با حضور نماینده مردم شهرستان های تالش، رضوانشهر و ماسال در مجلس شورای اسلامی، مشکلات حوزه آب و فاضلاب این سه شهرستان بررسی شد. رئیس هیات مدیره و مدیرعامل این شرکت در این جلسه با اشاره به پروژه های در دست اجرای شهرستان های تالش، رضوانشهر و ماسال گفت: به منظور تامین آب شرب پایدار روستاهای «بی سرا، خطبه سرا و نوسدان» شهرستان تالش ۳ حلقه چاه تجهیز و راه اندازی می شود. سید محسن حسینی با تاکید بر تخصیص اعتبار لازم جهت خرید زمین توسط شرکت آب منطقه ای گیلان برای ساخت مخازن ذخیره آب ۳ هزار مترمکعبی شهر ماسال و ۴ هزار مترمکعبی رضوانشهر افزود: با ساخت و بهره برداری از این مخازن، فشار مناسب آب آشامیدنی مردم این دو شهر تامین می شود. نماینده مردم تالش، رضوانشهر و ماسال در مجلس شورای اسلامی نیز در این نشست از پیگیری جهت خرید یکچ تصفیه فاضلاب شهر تالش خبر داد و گفت: در خصوص «طرح فاضلاب ماسال و رضوانشهر» نیز پیگیری های لازم جهت گذراز شدن این طرح از سازمان برنامه و بودجه در حال انجام است. حسن محمدیاری با تاکید بر رفع مشکل مخزن ۲ هزار مترمکعبی شهر ماسال جهت تامین فشار مناسب آب شرب مردم مناطق بالادست این شهر؛ خواستار حفر یک حلقه چاه جهت تامین پایدار آب آشامیدنی روستای لاکه پشته تالش شد

سیاست سختگیرانه آبفای اصفهان برای واگذاری انشعاب

اصفهان- خبرنگار زمان: آبفای استان اصفهان سیاست سختگیرانه ای برای واگذاری انشعاب آب به اماکن غیرمسکونی در نظر گرفته است. مدیر دفتر خدمات مشترکین شرکت آب و فاضلاب استان اصفهان با اعلام این خبر افزود: اکنون با بحران کم‌آبی در استان مواجه هستیم و به همین دلیل واگذاری آب به مصارف غیرمسکونی مشروط به اخذ تاییدیه در کارگروه تخصصی آب آبفای استان اصفهان است. میثم اعلایی اعلام کرد: ظرفیت تخصیص یافته برای کاربری های غیر خانگی فقط در حد تامین آب شرب و بهداشت کارکنان آن مجموعه بوده و شرکت آب و فاضلاب تعهدی در خصوص تامین آب در مصارف غیر شرب و بهداشت ندارد.

وی با بیان این که طی سال‌های اخیر وضعیت منابع آبی استان مناسب نبوده بیان کرد: در چنین شرایطی که سالیانه حداقل ۲۰ تا ۲۵ هزار انشعاب به مشترکین آبفای استان افزوده می شود، می توان با اندکی صرف‌جویی و مدیریت مصرف بهینه آب این شرایط را پشت‌سر گذاشت. اضافه می شود تا کنون بیش از یک میلیون و ۴۱۴ هزار انشعاب آب در ۹۸ شهر و ۹۶۹ روستای استان اصفهان نصب شده که از این تعداد یک میلیون و ۲۲۴ هزار انشعاب خانگی و ۱۹۰ هزار انشعاب غیرخانگی هستند.

تحصیل دانش آموزان سیستان و بلوچستان در ۱۷۵ مدرسه برکت



تعداد مدارس برکت ستاد اجرایی فرمان امام در استان سیستان و بلوچستان به ۱۷۵ مدرسه رسید.

به گفته معاون عمرانی و زیربنایی بنیاد برکت، این بنیاد برای ساخت مدارس برکت در استان سیستان و بلوچستان ۸۰۲ میلیارد ریال بودجه اختصاص داده است.

مهجوری تصریح کرد استان سیستان و بلوچستان با ۱۷۵ مدرسه پس از استان خوزستان، بیشترین سهم را از پروژه‌های عمرانی بنیاد برکت در حوزه مدرسه‌سازی داراست.

وی با اشاره به فعالیت‌های گسترده بنیاد برکت در حوزه ساخت مدارس تاکید کرد: مدرسه‌سازی بر اساس تاکید مقام معظم رهبری بر ارتقای عدالت آموزشی در مناطق محروم یکی از بنیادی‌ترین و ماندگارترین اقدامات ستاد اجرایی فرمان امام در مناطق محروم است که از طریق بنیاد برکت دنبال می‌شود. معاون عمرانی و زیربنایی بنیاد برکت مدرسه با ۷۷۱ کلاس درس خواهد رسید.

وی افزود: بنیاد برکت نسبت به ساخت ۲۳ مدرسه دیگر در سیستان و بلوچستان منعهد است که با بهره‌برداری از این مدارس، مجموع تعداد مدارس برکت در این استان به ۱۷۵ مدرسه با ۷۷۱ کلاس درس خواهد رسید.

ادامه داد: بنیاد با راه‌اندازی نهضت مدرسه‌سازی در مناطق محروم و کم برخوردار و کشور، تا به امروز یک‌هزار و ۵۲۰ مدرسه را با ۸ هزار کلاس درس به بهره‌برداری رسانده و تقدیم دانش‌آموزان این مناطق کرده است.

مهجوری خاطرنشان کرد مدارس برکت در مناطق محروم مورد نیاز وزارت آموزش و پرورش و سازمان نوسازی مدارس کشور و با رعایت آخرین استانداردهای روز دنیا، الزامات آموزشی، ضوابط فنی و زیربنایی ساخته می‌شود.

گفتنی است، بنیاد برکت ستاد اجرایی فرمان امام ۱۸ هزار و ۴۹ طرح را با حجم سرمایه‌گذاری ۱۷ هزار و ۳۵۶ میلیارد ریال در حوزه‌های توانمندسازی اقتصادی، امور زیربنایی، فرهنگی، سلامت و سایر خدمات در مناطق محروم و کم برخوردار استان سیستان و بلوچستان به بهره‌برداری رسانده یا در دست اقدام دارد.

پیشرفت پروژه کلکتور فاضلاب شرق اهواز

وحیدی فراهانی: مهندس علی بنی عگبه رییس اداره حفاظت از محیط زیست اهواز و دکتر باقری مدیر و جمعی ازمدیران و مسئولین شرکت آبفا اهواز به همراه مهندسین شرکت مشاور و مهندسین اجرایی قرارگاه سازندگی خاتم الانبیا (ص) از پروژه ساماندهی وضعیت فاضلاب شهری این کلانشهر در زیرگذر پل صنایع فولاد به سمت قلعه چنعان بازدید بعمل آوردند.

به گزارش اداره روابط عمومی و آموزش همگانی شرکت آبفا اهواز، دکتر باقری در این بازدید با اشاره به اینکه قرارگاه سازندگی خاتم الانبیا (ص) به عنوان پیمانکار پروژه، حدود ۹۴ کیلومتر به همراه احداث ۱۵ باب ایستگاه پمپاژ و همچنین بازسازی ۱۰ باب ایستگاه پمپاژ فاضلاب را طی قرارداد سه ساله انجام خواهد داد.

باقری افزود: این پروژه در ۶ منطقه تعریف شده است که در حال حاضر کوی ملت با ۱.۵ کیلومترخط انتقال به روش میکروتونلینگ و پنج کیلومتر خط تحت فشار و احداث دو باب ایستگاه پمپاژ در فعال می باشد.

وی بیان داشت: طی این عملیات هفت نقطه ورودی فاضلاب به رودخانه کارون حذف می گردد و فاضلاب با دبی ۲۵۰۰۰ متر مکعب در شبانه روز به خط جمع کننده(کلکتور) موجود در شرق اهواز متصل می گردد.

مدیر شرکت آبفا اهواز اضافه نمود: با توجه به اینکه کلکتور مذکور از محل خط راه آهن شرق اهواز عبور نکرده و فاضلاب آن در حال حاضر در محل دامنه به نهر ماچ می ریزد لذا لازم است پروژه عبور از سه خط راه آهن که ۴۷متر می باشد تکمیل کردد که توسط شرکت پویان مسیر تحت پیمان قرارگاه خاتم الانبیا (ص) در حال اجرا می باشد.

باقری در ادامه اظهار داشت: پس از تکمیل پروژه ساماندهی وضعیت فاضلاب شهری اهواز، کلیه حجم فاضلاب مناطق شرقی به تصفیه خانه بزرگ آب انتقال می گردد.

وی ضمن بررسی موانع پیشرو به ارائه راهکارهای فنی اجرای پروژه های دردست اجرای طرح جامع فاضلاب اهواز با هدف جلوگیری از تخلیه فاضلاب شهری به رودخانه کارون پرداخت.ایشان در پاسخ به سوال احدی از روزنامه نگاران مبنی برسلامت آب اهواز گفت:روزانه ۸۰ مورد نمونه برداری از شبکه توزیع آب اهواز انجام که در آزمایشگاه میکروبیولوژی پیشرفته شرکت آبفااهواز بررسی و صحت و سلامت آب توزیعی را تایید میکند.ضمنا مراکز بهداشت شرق و غرب اهواز برفرآیند تولید و توزیع آب نظارت و کنترل کامل دارند.

مدیرشرکت آبفااهواز گفت در حال حاضر عمده ی برداشت آب خام موردنیاز ۶۰ درصد از آب غدیر کرخه و ۲۰ درصد ازآب حیات شوشتر و نهایتا درصورت نیاز ۲۰ درصد از بالادست رودخانه کارون تامین شده که پس از انجام فرآیندهای تصفیه آب وارد مدار توزیع میگردد.

مهندس علی بنی عگبه رییس اداره حفاظت محیط زیست اهواز نیز گفت با توجه به پیشرفت پروژه نسبت به بازدید قبلی در بازدید امروز شاهد برداشتن یکی از خطوط راه آهن و سیر کویی جهت زیر سازی و عبور لوله فاضلاب از این قسمت از مسیر ، ابراز امیدواری کرد که با تشریک مساعی بین بخشی و تسریع در اجرای پروژه هر چه زودتر شاهد اتصال این خط به تصفیه خانه فاضلاب شرق اهواز باشیم

ایشان در پایان از زحمات عوامل شرکت آبفا اهواز و مجموعه اجرایی تقدیر نموده و ابراز کرد که با توجه به تخلیه قسمتی از فاضلاب شرق اهواز به رودخانه کارون خواستار رفع موانع با همکاری سایر دستگاهها و تسریع در اجرای خطوط انتقال فاضلاب شرق اهواز و اتصال به تصفیه فاضلاب شرق اهواز شدند و ابراز امیدواری کرد با پیگیری چالش ها و موانع ارائه شده و تعامل با صنایع فولاد و ادارات شهری در اجرای پروژه گامی موثر برداشته شود. درپایان حاجی زاده مدیرداده روابط عمومی وآموزش همگانی شرکت آبفا اهواز از تعامل و حضور صمیمانه مدعوین و اصحاب رسانه و تحمل کرمای طاقت فرسا تقدیر و تشکر نمود و اظهار امیدواری کرد با پیشرفت فیزیکی پروژه های آب و فاضلاب شهری و اطلاع رسانی به موقع و کامل به شهروندان عزیز اهوازی در رفع دغدغه های مردم موثر واقع شویم.

خبر

مرکز سنجش و ارزیابی بدنی آتش‌نشانان در کرج افتتاح شد



رئیس سازمان آتش‌نشانی و خدمات ایمنی شهرداری کرج از افتتاح اولین مرکز سنجش و ارزیابی بدنی آتش‌نشانان در کرج خبر داد. عباس وحیدی در مراسم افتتاح اولین مرکز سنجش و ارزیابی بدنی آتش‌نشانان، اظهار کرد: دستگاه‌های مستقر در این مرکز دیجیتال و هوشمند است.

وی اضافه کرد: همچنین تست‌های دوره‌ای بدو و حین خدمت به‌صورت دوره‌ای از تمامی کارکنان صف عملیات با استفاده از این دستگاه‌ها انجام و خطای انسانی در این مرکز به‌طور کامل حذف می‌شود. رئیس سازمان آتش‌نشانی و خدمات ایمنی شهرداری کرج اضافه کرد: ازاین‌پس سازمان آتش‌نشانی و خدمات ایمنی شهرداری کرج به‌عنوان مرجع علمی برای اخذ تست‌های آمادگی جسمانی در کشور شناخته می‌شود.

وحیدی در بخش دیگری از حمایت شهردار کرج و اعضای شورای شهر تقدیر کرد و گفت: امیدواریم این مرکز نمونه‌ای برای دیگر استان‌ها در حوزه تست‌های بدنی آتش‌نشانان قرار گیرد.

وی بابیان اینکه اولین مرحله تست ادواری از کارکنان سازمان به‌صورت کامل انجام‌شده است، گفت: بر خود لازم می‌دانم تا از تلاش مجموعه اداره آموزش و تربیت‌بدنی، که در امر آموزش و تربیت‌بدنی و ورزش آتش‌نشانان تمامی همت خود را به کار بستهاند، تشکر کنم. گفتنی است؛ در این مراسم مدیر ستاد هماهنگی آتش‌نشانان کشور، رئیس اداره ورزش آتش‌نشانی تهران بزرگ، مدیرکل ورزش جوانان استان البرز، رئیس سازمان فرهنگی اجتماعی و ورزشی شهرداری کرج حضور داشتند.

دستگیری کلاهبرداران با چک سرقتی در کرج

سرهنگ «محمد نادربیگی» در گفت و گوی اختصاصی با خبرنگار پایگاه خبری پلیس در این خصوص بیان داشت: در پی ارجاع ۲ فقره پرونده کلاهبرداری از طریق سایت خرید و فروش دیوار، بررسی موضوع در دستورکار اداره مبارزه با جعل و کلاهبرداری قرار گرفت.

وی افزود: در بررسی های اولیه مشخص شد که متهم اصلی پرونده پس از جعل مدارک هویتی، ابتدا سوژه های خود را از سایت دیوار شناسایی و سپس با او تماس گرفته و رقم های وسوسه انگیز برای خرید پیشنهاد می کرده و با دادن مقدار کمی از ثمن معامله، مابقی آن را با چک سرقتی و جعلی پرداخت کرده و متواری می شد. رئیس پلیس آگاهی استان البرز با بیان اینکه در ادامه تحقیقات مشخص شد که متهم در چندین استان از جمله تهران، قم و آذربایجان غربی کلاهبرداری های متعددی انجام داده، اظهار داشت: بلافاصله اقدامات اطلاعاتی برای شناسایی مخفیگاه متهم انجام و پس از چندین هفته رصد اطلاعاتی، در نهایت متهم در هنگام کلاهبرداری از یکی از شهروندان در استان قم دستگیر و به پلیس آگاهی البرز منتقل شد.

این مقام انتظامی تصریح کرد: متهم پس از مواجه شدن با مالباختگان و مشاهده مستندات پلیس به تاجار لب به اعتراف گشوده و به ۲۷ فقره کلاهبرداری خودرو و اجناس از طریق سایت دیوار با همدستی یک خانم که چک های جعلی را برای وی فراهم می کرد، اقرار کرد.

خلاصه آگهی مزایده عمومی

نوبت اول

سازمان اوقاف و امور خیریه

اداره اوقاف و امور خیریه شهرستان کرج در نظر دارد تعدادی از رقبات موقوفه به شرح ذیل را از طریق مزایده کتبی به اجاره واگذار نماید.

۱- یکباب مغازه از رقبات موقوفه بنیاد مستضعفان واقع در محوطه امامزاده طاهر (ع) مهرشهر جنب سالن ورزشی به مساحت ۴۵/۵۲ مترمربع با اجاره ماهیانه ۳۰/۰۰۰/۰۰۰ ریال به عنوان پایه مزایده و با حدود اربعه طبق گزارش کارشناسی موجود در پرونده (متقاضیان لازم است در مورد شغل انتخابی قبلا هماهنگی لازم را با اداره بعمل آورند)

۲- یک باب مغازه موقوفه مسجدالنبی (ص) واقع در شهرک دهکده فردیس در مجاورت مسجد مذکور به مساحت ۲۶/۴۰ مترمربع دارای بالکن به مساحت ۱۳/۲۰ مترمربع با اجاره ماهیانه ۳۰/۰۰۰/۰۰۰ ریال به عنوان پایه مزایده (متقاضیان لازم است در مورد شغل انتخابی قبلا هماهنگی لازم را با اداره بعمل آورند)

۳- یک واحد آپارتمان مسکونی موقوفه محبوبه پروازی واقع در حسن آباد بالا دارای حیاط خلوت جمعا به مساحت ۵۰/۱۴ مترمربع واقع در طبقه همکف با اجاره ماهیانه ۵/۵۰۰/۰۰۰ ریال به عنوان پایه مزایده.

متقاضیان می توانند جهت کسب اطلاعات بیشتر و مطالعه آگهی مزایده به اداره اوقاف و امور خیریه کرج واقع در بلوار آیت اله طالقانی شمالی پلاک ۴۵۶ و یا به پرتال به وب سایت www.oghafalborz.ir مراجعه و در صورت تمایل پیشنهادات خود را تا ساعت ۱۲ وقت اداری روز شنبه مورخ ۱۴۰۰/۰۵/۰۹ به دبیرخانه تحویل و رسید دریافت نمایند.

مصطفی حمزه زاده – رئیس اداره اوقاف و امور خیریه شهرستان کرج استان البرز

آگهی فقدان مدرک تحصیلی

مدرک فارغ التحصیلی اژدهاکی هادی قربانی ورزدری فرزند قوچعلی به شماره شناسنامه ۱۸۳۰۲۶۴۵۱۳ صادره از ابده درمقطع کاردانی رشته مکانیک خودرو سامره ازداحد دانشگاهی واحد آزاد اسلامی با شماره ۰ مستقر گردیده است وفاقد اعتبار می باشد ازیابنده تقاضامی شود اصل مدرک رابه دانشگاه آزاداسلامی واحدابنده به نشانی بلوارزاگروس دانشگاه آزادواحد ارابه ارسال نماید

مفقودی

برگ کمبالی و پلاک فلزی نصب شده زیر درب موتور خودرو سواری چیرمن مدل ۵۰۰cc به رنگ خاکستری متالیک مدل ۱۳۸۵ دارای شماره پلاک ۳۹۶-۴۰ایران ۱۸ شماره شاسی ۶۱۰۰۳۰۰۸ شماره موتور ۱۶۲۹۴۴۱۲۰۳۶۴۰۷ بنام امیرمیامین نامداری به کدملی ۰۳۰۴۵۳۹۷۵۷ مفقود گردیده وازدرجه اعتبارساقط می باشد.

آگهی مفقودی

ایتحاب مریم پورشب مالک خودرو سواری پژو به شماره شهربانی ۸۸ د۵۹۶ ایران ۳۰ و شماره بدنه NAAM۰۱CA۰DR۵۳۰۵۱۴ و شماره موتور ۲۴K۰۲۲۵۹۱۵به علت فقدان اسناد فروش، تقاضای رونوشت المثنی اسناد مذکور را نموده است لذا چنانچه هر که ادعای در مورد خودرو مذکور دارد ظرف مدت ۱۰ روز به دفتر حقوقی سازمان فروش شرکت ایران خودرو واقع در پیکان شهر ساختمان در سمت مراجعه نماید بدیهی است پس از مهلت مزبور طبق ضوابط مقررات اقدام خواهد شد.

آگهی مفقودی

پروانه بهداشتی گلبداری پروازبندی ۱۰۰ارسی به آدرس ایده-روستای نوترکی شهرک دامپروری کد پستی ۳۹۸۱۱۱۱۱۱ واحد۲۳۸به مساحت ۱۵۹۴/۴۳جام ایوالنسم کوراوند فرزند شکرخدا بشماره شناسنامه ۱۷۵۳به شماره ملی ۱۸۴۱۸۰۹۹۵۰ مفقودگردیده وفاقد اعتبار می باشد.

آگهی موضوع ماده ۳ قانون

و ماده ۱۳آیین نامه قانون تعیین تکلیف وضعیت ثبتی و اراضی و ساختمانهای فاقد سند رسمی

چون در اجرای قانون فوق الذکر و بموجب رای شماره ۱۳۹۹۶۰۳۱۸۰۱۱۰۱۵۰۳۵-۱۳۹۹/۱۱/۲۵ هیات حل اختلاف مستقر در ثبت اسناد صومعه سرا،سرف مالکانه سید نجات موسوی تطقی فرزند سید قدیر به شماره شناسنامه ۱۲۳۴ صادره از صومعه سرا در ششدانگ یک قطعه زمین مشتمل بر خانه و محوطه بمساحت ۱۴۴/۴۵ متر مربع پلاک ۱۳۶۹ فرعی از ۸۸ اصلی مفروز ومجزی شده از پلاک ۳ فرعی از ۸۸ اصلی واقع در قریه گوراب زرمیخ بخش ۳۲ گیلان خریداری از سنق یدالله زیرصت محرز گردیده است. لذا به منظور اطلاع عموم مراتب در دو نوبت به فاصله ۱۵ روز آگهی میشودچنانچه اشخاصی نسبت به صدورسندمالکیت مذکور اعتراض داشته باشندمی توانند ازتاریخ اولین انتشارآگهی بمدت ۲ ماه اعتراض خودرابه این اداره تسلیم وپس از اخذ رسیدظرف مدت یک ماه از تاریخ تسلیم اعتراض دادخواست خود را به مراجع قضایی تقدیم نمایند بدیهی است و رسید در صورت انقضای مدت مذکور و عدم وصول اعتراض مدت مذکور طبق مقررات سند مالکیت صادر خواهد شد.

۹۰۱/۴۱۱ - رییس ثبت اسنادواملاک شهرستان صومعه سرا – بداله شهبازی

تاریخ انتشار نوبت اول: ۱۴۰۰/۴/۲۱ تاریخ انتشارنوبت دوم: ۱۴۰۰/۵/۴

آگهی قرارتحریرترکه

درخصوص دادخواست آقای عبدرحمن دانش فرزند محمدخلیف به طرفیت ورثه مرحوم محمدخلیف۱-خیردانش۲-بهمن دانش۳-ابراهیم دانش فرزندان متوفی درفالمکانگاه دائمی برکه خود شهرستان رامهرمز درتاریخ ۱۳۹۷/۷/۲۵بادعاثبت به کواهی فوت صادره از اداره ثبت احوال محل وسایر مدارک ضمیمه مستندات مواد ۲۰۶و۲۰۷قانون امورحسبی قرارتحریرترکه تامبرده راصادر واعلام ودر اجرای ماده ۲۱۰همان قانون مقرر می دارد مدیردفتر وقتی را کمتر ازیک ماه وبیش ازسه ماه تاریخ انتشارآگهی نباشدمعین کرده وباهزینه متقاضی دریکی ازروزنامه های کثیرالانتشار آگهی نماید که ورثه یادعاییتده قانونی آنها بستانکاران ومدیونین به متوفی وکسان دیگری که حقی برترکه متوفی دارند درساعت ورود معین درشورا برای تحریرترکه حاضرشوند برای هریک ازورثه یانمایندته قانونی آنها و وصی یا موصی له معین ودرحدود شورا مقیم باشند برای حضور دروقت مقرر دعوتنامه ارسال وبه متقاضی اعلام شود وسیله اجرای قرار فراهم نمایند قرارسادره با رعایت قانون شورا ظرف مدت ۷روز ازتاریخ ابلاغ قابل تجدید نظربودن رای صادره موجب تعلیق در اجرای قرار می باشدضمنا بانوجه به اینکه موضوع نیاز به ارزیابی وکارشناسی دارد ولذا آقای مهندس اکبروالانسب به عنوان کارشناس با دستمزد ۲۰۰۰۰۰۰ریال یافید قرعه انتخاب،پرداخت هزینه مذکور برعهده خواهان می باشدخزیری این مقتدرخواهان دعوی هزینه کارشناس واصل ضم پرونده گردد.شماره ۴م الف:۱۴۰۰/۴ ۷/۱۴۰۰/۴

قاضی شورای حل اختلاف میدون-یالرآرامش

آگهی مزایده اموال غیرمنقول (اسنادرهنی)

شماره آگهی:۹۲۰۰۰۰۷-۱۴۰۰۰۳۹۱۷-تاریخ آگهی:۱۴۰۰/۴/۱۶-

شماره پرونده:۱۳۹۸۰۲۰۱۰۱۳۰۰۰۲۷۸به موجب پرونده اجرائی کلاسه ۹۸۰۰۰۳۲شناخت اموال غیرمنقول مشروحه ذیل ملتی آقای حجت اله شیشه گرزاده(مدیون وراهن)که طبق ستدرهنی شماره ۸۴۲۶۷ مورخ۹۹/۱۱/۱۱دفترخانه۲۴تهران درقبال مبلغ ۱۰/۰۰۰/۰۰۰/۰۰۰ریال درهن جمعیت هلال احمر جمهوری اسلامی ایران قرارگرفته،بعلت عدم ایفای تعهد ،توسط هیات کارشناسی آنفره رسمی دادگستری ارزیابی وجهت وصول طلب بستانکاروسایر هزینه های قانونی متعلقه ازمساحت۹آلی۱۲روزنامه شنبه مورخ۱۴۰۰/۵/۵،رمحل اجرای اداره ثبت استادخرمشهر واقع درخرمشهر خیابان چهل متری سایت اداری ازطریق مزایده به فروش میرسدمزایده برای عموم آزاد است وازمبلغ ارزیابی ذیل الذکر شروع وبه بالاترین قیمت پیشنهادی نقدا فروخته میشود پرداخت دهیهای مربوط به آسیزی،گاز اعم ازحق حق انشعاب وباحق اشتراک ومصرف درصورتی که مورد مزایده دارای آنها باشد وبزیدهی های مالیاتی وعوارض شهرداری وغیره تا تاریخ مزایده اعم ازاینکه رقم قطعی آن معلوم شده باشد، باشد بعهده برنده مزایده است وبیم عشر وحق مزایده ازبرنده مزایده نقدا وصول می گردد چنانچه روزمزایده،تعطیل رسمی اعلام گردد مزایده روز اداری بعدار تعطیلی درهمان ساعت ومکان مقرر برگزارخواهدشد،مال مورد مزایده عبارتست از ۱-شدنداگ پلاک ثبتی ۱۷/اعلامیه۱۴پخش۴خرمشهر به مساحت ۲۷۸/۵۴مترمربع به نشانی خرمشهر پشت بازار امام رضا(ع)که سند آن ذیل شماره ۲۵صفحه ۷۷دفترجلد۱باشماره چاپی ۱۲۸۴۰۴ثبت ومحدود به حدودشمالا به طول ۱/۹۹ امتری است به کوچه شرقا به طول ۵/۵۰۴متر پی به پی قطعه۲تفکیکی ۶/۱۶جتوبا دیوارست به طول ۹/۹۰متربه ج۰صلی غربا به طول ۲۲/۹۲متریی به پی قطعه ۱تفکیکی شماره۱/اوطبق نظر مورخ۹۹/۸/۱۹کارشناس رسمی،ملک به صورت یک قطعه زمین خالی فاقد اعیانی وغیرمحصور می باشد وبه مبلغ ۱۰/۰۰۰/۰۰۰ریال معادل ششدهدستمدینین وبانده،مزایده ارزیابی وطبق گزارش مامور اجرا،ترمتر مربع ملک می باشد. تاریخ انتشاراصوشیه مورخ ۱۴۰۰/۴/۲۱ شماره م الف: ۹/۶۰

سرپرست اداره ثبت اسنادواملاک خرمشهر-قادری

مفقودی

برگ سبز خودروواقت پیکان OHV ۱۶۰۰ به شماره پلاک ایران ۷۳ ب۳۲۶-۱۴ و شماره موتور ۱۱۸P۰۱۰۹۸۷ و شماره شاسی ۱۰۱۶۴ NAAA۲۶AAVEG۷ مفقود گردیده و از درجه اعتبار ساقط است.

بهنیر

تجارت
دوشنبه ۷ تیر ۱۴۰۰ • ۱۷ ذی القعده ۱۴۴۲ • شماره ۲۱۸۲
Mon • 28 June . 2021 • 8 page

اخبار کوتاه

نخستین شب شعر "زمزم رضوی" از سوی آبفای استان اصفهان برگزار شد



آیین نخستین شب شعر "زمزم رضوی" از سوی آبفای استان اصفهان و با حضور شاعرانی از سراسر کشور برگزار شد.
این شب شعر با محوریت "آب و نفحات آسمانی"، "آب و سرگذشت اصفهان"، "آب و لطافت شعر"، "آب و آینده" و "آب و سلامتی"، شامگاه پنج‌شنبه سوم تیرماه به میزبانی شرکت آبفای استان اصفهان و با همکاری اداره کل فرهنگ و ارشاد اسلامی، سازمان جهاد کشاورزی و بانک مسکن برگزار شد.
در مدت فراخوان این جشنواره ۷۰ اثر از ۴۶ شاعر به دبیرخانه ارسال شد که از میان آنها، از پنج اثر "برگزیده" و پنج اثر "قابل تقدیر" به تشخیص هیات داوران، تقدیر به عمل آمد.
مدیرعامل شرکت آب و فاضلاب استان اصفهان در مراسم آغاز شب شعر زمزم رضوی گفت: راز ماندگاری تمدن ایرانی، غنای فرهنگی ملتی است که میراث دار ادبیات فاخر و شاعران خوش آوازه است که با بهره گیری از آموزه‌های دینی، عرفانی و اخلاقی اندیشه‌های مردم را به سرمنزل مقصود هدایت می کنند.
هاشم امینی با اشاره به شرایط اقلیمی بد استان، کاهش میزان بارش و افزایش بی سابقه دمای هوا گفت: راهبرد آبفای استان اصفهان صرفه‌جویی در مصرف آب و تغییر رویکردهای رفتاری شهروندان است، پس تلاش کردیم تا با معطوف ساختن توجه هنرمندان، ادیبان و شاعران به موضوع آب، از نگاه تیزبین و زبان گویای این عزیزان برای اصلاح فرهنگ رفتاری مردم بهره ببریم.
وی با بیان این که شاعران، سخنگویان زمان خویش‌اند، گفت: برای اجرایی شدن برنامه از اصحاب شعر و ناقدان سخن برای بیان آگاهانه اشعار دعوت شد و خوشبختانه شاعران نیز با ارسال ۷۰ اثر به دبیرخانه جشنواره به دعوت ما پاسخ دادند.
حجت‌الاسلام‌والمسلمین رمضانعلی معتمدی، مدیرکل فرهنگ و ارشاد اسلامی استان اصفهان نیز در این مراسم با بیان این که شعر یکی از ابزارهای تأثیرگذار است که می‌توان با آن مفاهیم را منتقل کرد، گفت: استان اصفهان مهد شعر و ادب پارسی است و باید دستگاه‌های اجرایی از این ظرفیت عظیم برای انتقال مفاهیم به شهروندان استفاده کنند.

تکمیل و بهره برداری از پروژه های مناسب سازی سطح شهر

سعید جهانگیری، مدیرعامل سازمان حمل و نقل و ترافیک شهرداری قزوین گفت: با توجه به نیازسنجی‌های صورت گرفته بیش از ۲۰ پروژه مناسب‌سازی برای نقاط مختلف سطح شهر پیش‌بینی شده که تاکنون مناسب‌سازی بلوار پرستار، پیغمبریه و نادری جنوبی تکمیل شده و به بهره‌برداری رسیده است.
به گزارش روابط عمومی سازمان حمل و نقل و ترافیک شهرداری قزوین؛ جهانگیری گفت: بخشی از جمعیت شهروندان را افراد معلول و سالمند تشکیل می دهند بنابراین مناسب‌سازی فضاهای عمومی سطح شهر به ویژه معابر به منظور تسهیل در تردد آنان بسیار حایز اهمیت است.
وی عنوان کرد: با توجه به اهمیت موضوع، مناسب‌سازی معابر شهری یکی از دستورکارهای اولویت دار سازمان حمل و نقل و ترافیک شهرداری قزوین به شمار می‌رود.
مدیرعامل سازمان حمل و نقل و ترافیک شهرداری قزوین تصریح کرد: براساس نیازسنجی های صورت گرفته بیش از ۲۰پروژه مناسب‌سازی برای مناطق مختلف سطح شهر قزوین در نظر گرفته شده است.
جهانگیری بیان کرد: از مجموع پروژه‌های پیش بینی شده تاکنون پروژه‌های مناسب سازی بلوار پرستار، پیغمبریه و نادری جنوبی تکمیل شده و به بهره برداری رسیده و سایر پروژه‌ها نیز براساس اولویت‌بندی انجام شده اجرا می‌شود.
وی خاطر نشان کرد: مناسب‌سازی فضاهای عمومی سطح شهر به منظور تسهیل در تردد تمام شهروندان به ویژه سالمندان و معلولان در حضور مؤثر این افراد در جامعه و نقش آفرینی آنان نیز اثرگذار است.
مدیرعامل سازمان حمل و نقل و ترافیک شهرداری قزوین یادآور شد: با توجه به اهمیت موضوع، سازمان حمل و نقل و ترافیک نیز در تمام پروژه‌هایی که در سطح شهر اجرا می کند بحث مناسب سازی فضاهای شهری برای استفاده معلولان و سالمندان را در نظر داشته و تمام تلاش خود را برای تسهیل در تردد این افراد در سطح شهر به کار می گیرد.

سالانه ۱۷ هزار تن محصولات باغی در ایلام تولید می شود

معاون باغبانی جهاد کشاورزی استان ایلام گفت: با تلاش کشاورزان ایلامی سالانه ۱۷ هزار تن محصولات باغی تولید می‌شود. بابک افراز اظهار داشت: در حال حاضر برداشت محصولات باغی در بیشتر مناطق استان ایلام آغاز شده است.
وی با اشاره به اینکه در حال حاضر چهار هزار بهره بردار ایلامی مشغول برداشت محصولات باغی خود در سطح استان هستند افزود: سالانه ۱۷ هزار تن محصولات باغی در ایلام به تولید می‌رسد. معاون باغبانی جهاد کشاورزی ایلام گفت: یکی از مهمترین طرح‌هایی که در زمینه توسعه باغات در استان شروع شده، توسعه باغات در اراضی شیب دار است که این طرح به خوبی در استان جواب داده است.

شناسنامه‌دار کردن مبل، منبت و کشمش ملایر



قدرت‌الله ولدی اظهار کرد: به طور جد مدافع استاندارد سازی کالا هستیم و واحدها برای تولید کالا و محصول مرغوب باید معیارهای استاندارد را به طور دقیق رعایت کنند. وی بر اهمیت و نقش تعیین کننده استاندارد در رقابت‌پذیری محصولات تولیدی و توسعه بازارهای صادراتی اشاره کرد و افزود: خط کش استاندارد باید برای واحدهای تولیدی و صنعتی به عنوان ملاک و معیار قانون باشد. فرماندار ویژه ملایر گفت: باید به سمتی حرکت کنیم که کالای باکیفیت و دارای نشان استاندارد به‌ویژه محصول کشمش در حوزه شهرستان ملایر به خارج از کشور صادر شود. ولدی اجرای قانون به عنوان اهرم قدرت برای بالا بردن کیفیت محصولات را وظیفه مهم و خطیر استاندارد دانست و گفت: در این زمینه استاندارد می تواند با تعامل و همکاری بیشتر با دستگاه‌های مختلف از جمله جهاد کشاورزی نسبت به رفع مشکلات موجود در حوزه استانداردسازی کشمش اقدام کند. در ادامه مدیر کل استاندارد استان همدان نیز یکی از مهمترین اولویت‌های این سازمان در شهرستان ملایر را استانداردسازی و شناسنامه‌دار کردن مبل، منبت و کشمش عنوان کرد. محمد مددی یادآوری کرد: در این راستا باید با هم‌افزایی دستگاه‌های مختلف و ورود نخبگان و دانشگاهیان زمینه برای ارتقای کیفی محصولات با رویکردی مناسب در جهت ایجاد اشتغال، پویایی اقتصاد و ارزش افزوده بالا در حوزه مبل و منبت و کشمش را ایجاد کنیم.

رقابت ۱۵۴۷ دانش آموز صومعه سرایی در کنکور



گیلان – فرحی، مدیر آموزش و پرورش صومعه سرا گفت: هزار و ۵۴۷ دانش آموز صومعه سرایی در ۱۷ حوزه امتحانی در کنکور سراسری امسال باهم رقابت می کنند.
حسین بالو در جلسه ستاد برگزاری کنکور اظهار کرد: آزمون کنکور سراسری امسال به صورت حضوری و با رعایت کامل پروتکل‌های ستاد ملی مقابله با کرونا در روزهای نهم تا دوازدهم تیر ماه برگزار می‌شود.
وی با اشاره به شرکت هزار و ۵۴۷ دانش آموز صومعه سرایی در گروه‌های آزمایشی تعیین شده در کنکور امسال، افزود: از این تعداد ۹۸۲ داوطلب زن و ۵۶۵ داوطلب مرد هستند.
بالو مدیر آموزش و پرورش صومعه سرا در ادامه داد: از مجموع داوطلبان ۱۴۶ نفر در گروه آزمایشی ریاضی و فیزیک، ۵۵۸ نفر در گروه آزمایشی انسانی، ۵۲۴ نفر در گروه آزمایش علوم تجربی، ۹۹ نفر در گروه آزمایشی هنر و ۲۲۰ نفر در گروه آزمایشی زبان شرکت کرده‌اند.
مدیر آموزش و پرورش صومعه‌سرا با اشاره به پیش بینی ۱۷ حوزه امتحانی، بیان کرد: داوطلبان در چهار روز برای آزمون کنکور سراسری شرکت می کنند.

برای نخستین بار در صنعت نفت ایران تحقق یافت؛

طراحی و ساخت نوآورانه تجهیزات کنترل فوران چاه‌های پرفشار نفت و گاز

با تلاش متخصصان و کارشناسان شرکت مناطق نفتخیز جنوب برای نخستین بار در صنعت نفت ایران، طراحی و ساخت نوآورانه تجهیزات کنترل فوران چاه‌های پرفشار نفت و گاز با موفقیت تحقق یافت.
به گزارش پایگاه اطلاع‌رسانی نفتخیز، مجری عملیات کنترل فوران چاه‌های نفت و گاز شرکت ملی مناطق نفتخیز جنوب در این ارتباط گفت: فوران چاه‌های نفت و گاز یکی از غیرمتعارف‌ترین چالش‌های صنعت نفت در جهان است که امنیت اقتصادی و تولید پایدار را دچار مشکل می کند.
مرتضی فولادی افزود: فوران چاه‌ها با وجود برخورداری کارشناسان نفتی از دانش فنی و تجهیزات روز آمد، به لحاظ ناشناخته‌بودن طبیعت و رفتار چاه‌ها اجتناب ناپذیر است و از این رو توسعه فناوری‌های نوین در این زمینه در دستور کار شرکت‌های بزرگ قرار دارد.
وی ادامه داد: در همین ارتباط به دنبال بروز حادثه فوران چاه ۱۴۷ رگ سفید در سال ۱۳۹۶ که از شمار چاه‌های پرفشار کشور به‌شمار می‌آید شرکت ملی مناطق نفتخیز جنوب نیز ایجاد زیرساخت‌های مطمئن با استفاده از فناوری جدید را مدنظر قرار داد.
مجری عملیات کنترل فوران چاه‌های نفت و گاز در شرکت ملی مناطق نفتخیز جنوب اظهار کرد: این امر موجب شد تا با کاربست ظرفیت‌های داخلی در زمینه ساخت تجهیزات مهار فوران و کشتن چاه‌ها از سطح به روش (TOP KILL) اقدامات موثر و در حد استاندارد تعریف و در مرحله اجرا قرار گیرد.
وی توضیح داد: به همت متخصصان و تلاشگران این شرکت ساخت تجهیزات تخصصی مهار فوران چاه‌ها در کارگاه مرکزی ناحیه صنعتی کارون از بهمن ماه سال ۹۹ شروع و در سال ۱۴۰۰ که سال "تولید، پشتیبانی‌ها و مانع‌زدایی‌ها" نامگذاری شده است، شاهد رونمایی از تعدادی از تجهیزات راهبردی در این ارتباط خواهیم بود.



فولادی گفت: با توجه به وجود تفکر جهادی در مجموعه مناطق نفتخیز جنوب اعم از مدیران، کارشناسان و متخصصان و همیاری و همکاری مستمر و موثر مدیریت تعمیرات توربین، کارگاه مرکزی، مدیریت فنی و سازمان کنترل فوران چاه‌ها و با بهره‌گیری از امکانات شرکت و سازندگان داخلی و انجام مراحل طراحی و تهیه نقشه‌ها، ساخت بیش از ۱۰ تجهیز برای اولین بار در کشور وارد فاز اجرایی شد.
مجری عملیات کنترل فوران چاه‌های نفت و گاز شرکت ملی مناطق نفتخیز جنوب با اشاره به حفاری و بهره‌برداری از چاه‌های لایه خامی در مناطق نفتخیز جنوب کشور که دارای فشار بالای ۱۰ هزار پوند بر اینچ مربع (پام) است، تامین امکانات و فناوری هوشمند و فوق سنگین را بسیار ضروری دانست و افزود: ساخت تجهیزات کنترل فوران چاه‌ها علاوه بر نیاز داخلی می‌تواند نیازهای منطقه را تامین و با توجه به وجود دانش فنی، کشور را به قطب مهار فوران چاه‌ها در خاورمیانه مبدل سازد.
وی اظهار کرد: پروژه ساخت تجهیزات در پنج فاز کاری تعریف و در گام نخست ساخت دو دستگاه آتی واگن فوق پیشرفته هیدرومکانیکال، ۱۰ دستگاه استینگر با سیستم قفل شونده داخلی پیشرفته و دو دستگاه مسدود کننده پیستونی آغاز شده که به نام شهیدان حاج قاسم سلیمانی، کاظمی و حججی مزین و با اتمام مراحل ساخت رونمایی می‌شوند.
فولادی با قدردانی از تلاش‌های سازنده این تجهیزات گفت: برآورد قیمت ساخت این تجهیزات ۴۰۰ میلیارد تومان بود که با اهتمام به وجود بخشی از کالا و مواد در شرکت و تجهیزات فنی کارگاه مرکز اهواز پیش بینی می‌شود با صرف مبلغ ۲۰ میلیارد تومان شاهد تجهیز مناطق نفتخیز جنوب به امکانات تخصصی برای مهار فوران چاه‌های پرفشار باشیم.
مدیر تعمیرات تجهیزات صنعتی و ماشین‌آلات فرایندی نیز اظهار داشت: به منظور مهار فوران و کنترل حریق چاه‌های پرفشار با روش TOP KILL نیازمند تجهیزاتی هستیم تا در هنگام بروز حوادثی مانند فوران چاه رگ سفید، نیروهای عملیاتی به سرعت جهت اطفاء حریق بتوانند اقدام نمایند.
امید کیانی افزود: به همین منظور و با درخواست اداره کل حفاری شرکت ملی مناطق نفتخیز جنوب این تجهیزات در کارگاه مرکزی باتلاش و پشتکار همکاران درحال طراحی و ساخت است که نشان از توانمندی نیروهای متخصص این کارگاه برای انجام کارهای بزرگ دارد.
وی ضمن اشاره به اینکه در مدت زمان کوتاهی کار ساخت این تجهیزات جمع‌بندی و آغاز شد، ادامه داد: همزمان با سرعت عمل در ساخت تجهیزات، به منظور اینکه این کار در سطح بین‌المللی و در رقابت با شرکت‌های بزرگ سازنده قابل مقایسه باشد از دستگاه CNC استفاده شد تا قطعات با ظرافت، دقت بالا در اندازه‌گیری و حساسیت خاصی طراحی و ساخته شوند.

نقش آفرینی سمن ها برای ترویج مصرف بهینه برق



مدیرعامل شرکت توزیع نیروی برق استان بوشهر گفت: در نشست تعاملی با سازمان های مردم نهاد این استان که باهمکاری مدیرکل امور اجتماعی استانداری بوشهر انجام شد، مقرر شده آنها نیز همگام با وزارت نیرو و شرکت توانیر برای ترویج مصرف بهینه برق پیشگام شوند.
به گزارش روابط عمومی شرکت توزیع نیروی برق استان بوشهر، غلامرضا حشمتی روز شنبه و همزمان با آغاز هفته صرفه جویی و مدیریت مصرف آب و برق، در نشست با مدیران سازمان های مردم نهاد استان بوشهر اظهار داشت: این سازمان با توجه به مردمی بودن شان می‌توانند در مسائل مهمی چون کاهش مصرف برق نقشی تاثیر گذار ایفاء نمایند
وی بیان کرد: سازمان های مردم نهاد به عنوان رابط بین دستگاه های اجرایی و مردم هستند و نقش مهمی در مطالبه گری مردم و همچنین همراهی آنها در جهت ارایه خدمات قابل قبول و درخور شان مردم ایفا می کنند.
حشمتی ادامه داد: امسال با توجه به کاهش بارندگی های سال های گذشته و کاهش تولید نیرو گاههای برق آبی، افزایش دمای هوای کشور، وجود رمز ارزها و ماینر های غیر مجاز در شبکه های برق موجب شد که وزارت نیرو برای تامین برق پایدار با مشکلاتی مواجه شود که این وضعیت می طلبد از ظرفیت بخش های مختلف برای کاهش مصرف برق استفاده نماییم.
وی گفت: افزایش دما، کاهش ۵۰ درصدی بارش و پایین آمدن سطح آب موجود سدها که نقش اصلی در تامین آب نیروگاه های برق آبی دارند منجر شده تا میزان تولید برق کشور و تامین برق مشترکان با تهدیدهایی مواجه باشد. وی افزود: سرویس به موقع کولرها، نگه داشتن دمای آن روی ۲۵ درجه، استفاده نکردن از دستگاههای پرمصرف غیرضرور در زمان پیک بین ساعات ۱۲ تا ۱۸ از جمله راهکارهایی است که باید مورد توجه جدی مشترکان باشد
مظفری مدیرکل امور اجتماعی استانداری بوشهر نیز گفت ؛ با قدردانی از مدیرعامل و مجموعه صنعت برق استان که توجه ویژه به نقش آفرینی و همکاری سازمانهای مردم نهاد در جهت اشاعه فرهنگ مصرف بهینه برق در استان بوشهر با توجه به شرایط خاص اقلیمی جغرافیایی استان ، یکی از رسالت های ادارات استان پاسخگویی به مردم است ، عنوان کردند که در حال سمن ها آماده همکاری با شرکت برق می باشند

بازدید از روند لایروبی منطقه ویژه اقتصادی بندر آستارا



عضو هیات عامل، معاون امور بندری و اقتصادی سازمان بنادر و دریانوردی در بازدید از منطقه ویژه اقتصادی بندر آستارا گفت: پیش بینی می کنیم که حداکثر تا ۱۰ مردادماه به عمق لازم و مورد نظر برای این بندر فراهم کنیم.
به گزارش روزنامه تجارت به نقل از روابط عمومی اداره کل بنادر و دریانوردی استان گیلان، فرهاد منتصر کوهساری؛ عضو هیات عامل و معاون امور بندری و اقتصادی سازمان بنادر و دریانوردی به همراه حمیدرضا آبایی؛ مدیر کل بنادر و دریانوردی استان گیلان، روانبخش بهزادیان؛ مدیر کل امور بندری، خسرو سرایی؛ مدیر کل ترانزیت، لجستیک و توافقنامه ها و همچنین حسین صادقی نژاد پاریزی؛ مدیر کل امور اقتصادی و مناطق سازمان بنادر و دریانوردی از زیرساخت ها و روند لایروبی منطقه ویژه اقتصادی بندر آستارا بازدید بعمل آوردند.
معاون امور بندری و اقتصادی سازمان بنادر و دریانوردی در این بازدید در جمع خبرنگاران اظهار داشت: اقدامات خوبی همچون ساخت اسکله به متراژ ۲۸۵ متر، سیلوهای غلات، محوطه‌های روباز و انبارهای سرپوشیده در بندر آستارا توسط بخش خصوصی صورت گرفته است که جای تقدیر دارد.
وی افزود: انجام لایروبی و دیوارکشی از جمله وظایف سازمان بنادر و دریانوردی در این بندر بوده است که عملیات لایروبی با دو فروند هاپر و کاتر در حال انجام است.
کوهساری معاون امور بندری و اقتصادی سازمان بنادر و دریانوردی با بیان اینکه بندر آستارا به مدت ۴۰ سال در اختیار شرکت کاوه قرار گرفته است، خاطرنشان کرد: پیش بینی می کنیم که حداکثر تا ۱۰ مرداد ماه به عمق لازم و مورد نظر برای این بندر را فراهم کنیم.
عضو هیات عامل سازمان بنادر و دریانوردی با بیان اینکه نشستی خوبی در همین راستا در بندر آستارا برگزار شد، تصریح کرد: این جلسه به منظور همفکری و همکاری بین شرکت کاوه و اداره کل بنادر و دریانوردی استان گیلان برگزار شد تا نقاط ضعف و قوت عملیات لایروبی مورد بررسی قرار گیرد.
معاون امور بندری و اقتصادی سازمان بنادر و دریانوردی ادامه داد: بر اساس برنامه زمان بندی به سرعت فعالیت لایروبی بندر آستارا انجام خواهد شد تا بتوانیم کشتی‌هایی با ظرفیت و سایز بزرگتر پهلودهی دهیم و شاهد رونق و توسعه هر چه بیشتر این بندر باشیم.

دیسپاچینگ ملی، سهمیه برق ایلام را ۲۸۵ مگاوات تعیین کرد

ایلام_سخنگوی شرکت توزیع نیروی برق ایلام گفت: سهمیه استان از سوی دیسپاچینگ ملی ۲۸۵ مگاوات اعلام شده است که نسبت به ماه‌های قبل کاهش یافته است.
محمد محمدیان شمالی روز شنبه در کارگروه رسانه ای برق ایلام اظهار داشت: مشترکین بخش‌های مختلف خانگی، عمومی، کشاورزی، تجاری و اداری در صورت عدم رعایت الگوهای مصرف یقیناً با قطعی برق مواجه خواهند شد.
وی افزود: با توجه به افزایش دما طی روزهای آینده و خارج شدن چندین نیروگاه از مدار؛ صنعت برق از تمام مردم در نقاط مختلف کشور تقاضا دارد تا الگوهای صحیح مصرف را رعایت نمایند.
سخنگوی شرکت توزیع نیروی برق ایلام تاکید کرد: ادارات استان اهتمام جدی به سیستم موتورخانه هوشمند داشته باشند و حتما از توان ۵۰ درصدی روشنایی در محیط کار استفاده نمایند. وی ادامه داد: برای جلوگیری از مدیریت اضطراری بار و قطعی برق طولانی، همگی ملزم به رعایت الگوهای مصرف به شرح هستیم.
وی ادامه داد: مشترکین ساکن در مناطق شمالی استان از کولرگازی استفاده ننمایند همچنین متذکر می‌شود درجه آرامش در کولرهای گازی، بین ۲۵ تا ۲۶ درجه است و حتما کولرآبی را روی دور کند قرار دهیم.
محمدیان شمالی با بیان اینکه بازرسی از ادارات این هفته آغاز می شود، خاطرنشان ساخت: با متخلفین به شدت برخورد می‌شود.

کاهش نگران کننده منابع آبی استان قم

مدیرعامل شرکت آب و فاضلاب استان قم گفت: کاهش منابع آبی و میزان شدید رشد مصرف آب در استان نگران کننده است.
به گزارش روابط عمومی شرکت آب و فاضلاب استان قم، دکتر علی جان صادق پور در جلسه ستاد مدیریت بحران استان که به ریاست استاندار قم برگزار شد در سخنانی با اشاره به آغاز هفته صرفه‌جویی در مصرف آب، از تمام مدیران استان خواست تا در مجموعه‌های خود توجه ویژه‌ای به مصرف آب و برق داشته باشند و هر چه بیشتر در ترویج فرهنگ صرفه‌جویی در مصرف آب و برق بکوشند.
وی با اشاره به اهمیت آب در دوران شیوع کرونا و نقش مهم آن در کنترل این بیماری اظهار داشت: از ابتدای شیوع این بیماری در کنار عزیزان حوزه بهداشت و درمان قرار داشتیم و به صورت شبانه‌روزی برای تأمین آب شرب و بهداشتی تمام شهرها و روستاهای استان تلاش کردیم که تا این لحظه خلل جدی در این حوزه به وجود نیامده و هم استانی‌هایمان دسترسی کامل به آب شرب و بهداشتی داشته‌اند.



مدیرعامل شرکت آب و فاضلاب استان قم با بیان اینکه خوشبختانه صد در صد جمعیت شهری استان به آب شرب و بهداشتی دسترسی دارند، گفت: در سال جاری به دلیل کاهش میزان بارندگی و کم شدن منابع تأمین آب خصوصاً در بخش‌های خلجستان و جعفریه که از آب سرشاخه‌ها بهره‌مند نیستند با چالش‌های بیشتری مواجه هستیم که البته با پیش‌بینی‌هایی که سال گذشته انجام دادیم تا این لحظه مشکلی خاصی در این بخش‌ها نداشته‌ایم.
وی افزایش ۱۲ درصدی سرانه مصرف آب استان از ابتدای سال جاری تا پایان خردادماه را مورد تأکید قرار داد و خاطرنشان کرد: با توجه به اینکه با کاهش منابع آبی مواجه هستیم میزان رشد مصرف آب در استان نگران کننده است که در این زمینه نیازمند همراهی و همکاری همه شهروندان و دستگاه‌های استان هستیم. دکتر صادق پور با اشاره به افزایش کنترل کیفی آب شبکه شرب و بهداشتی استان یادآور شد: به منظور اطمینان از سلامت آب شبکه میزان نمونه‌برداری‌ها و آزمون‌های کیفی بر روی منابع آبی و تأسیسات را افزایش دادیم که تا امروز کوچکترین آلودگی نیز در این زمینه گزارش نشده است. وی قطعی‌های برق در هفته‌های اخیر را نیز مورد توجه قرار داد و تصریح کرد: به منظور جلوگیری از ایجاد خلل در شبکه آبرسانی، نسبت به نصب ژنراتور در نقاط مهم و حساس تأسیسات از جمله تصفیه‌خانه‌ها و ایستگاه‌های پمپاژ اقدام کردیم که نگرانی چندانی در مواقع قطع برق نداریم.

تجارت
یکشنبه ۱۳ تیر ۱۴۰۰ • ۲۳ ذی القعده ۱۴۴۲ • شماره ۲۱۸۷
Sun • 4 Jul . 2021 • 8 page

اخبار کوتاه

برگزاری نخستین جشنواره الگوهای برتر مشاوران

مدیر کل آموزش فنی و حرفه ای استان همدان گفت: نخستین جشنواره الگوهای برتر مشاوران بین کارشناسان مشاوره و هدایت شغلی در مراکز آموزش فنی و حرفه ای استان همدان به صورت هماهنگ و آنلاین برگزار شد.

وهب مختاران در گفت و گویی با اعلام این خبر افزود: در راستای رقابت کارشناسان مشاوره و هدایت شغلی مراکز آموزش فنی و حرفه ای استان و انتخاب نفرات برگزیده جهت رقابت در مرحله ی کشوری در آزمون آنلاین مشارکت کردند.

وی با اشاره به مشارکت ۱۶ نفر از مشاوران مراکز آموزشی در جشنواره، بیان کرد: سه نفر از شرکت کنندگان به ترتیب مسعود بهنامفر، سحر حیدری و نصرت ا... ملکی موفق به اخذ رتبه برتر شده و به مرحله کشوری راه یافتند.

وی اظهار کرد: در مرحله کشوری شاخص های امتیاز با موضوعاتی چون ارائه عملی مصاحبه مشاوره ای خلاقانه و ابتکاری، ارائه الگوی مشاوره و هدایت آموزشی و شغلی به همراه نوآوری و ارائه طرح پژوهشی مرتبط با مشاوره به صورت آزمون عملی برگزار می شود.

برنامه «هشت بهشت» میزبان مدیرعامل آبفای استان اصفهان

مدیرعامل آبفای استان اصفهان در برنامه زنده تلویزیونی هشت بهشت حضوریافت.

به مناسبت هفته صرفه جویی در مصرف آب، هاشم امینی باحضور در لوکیشن برنامه هشت بهشت به مدت ۱۵ دقیقه و به صورت زنده با بینندگان سیمای مرکز اصفهان سخن گفت.

این برنامه که هرشب از ساعت ۲۱ تا ۲۲ و ۱۵ دقیقه از شبکه اصفهان پخش می شود به مدت سه شب از محل منزل تاریخی حاج رسولیها معروف به «سرای بدیع» در خیابان چهارباغ پایین اصفهان به روی آنتن رفت.

مدیرعامل آبفای استان اصفهان در گفتگوی زنده با «حمید مرادی» مجری برنامه هشت بهشت، به تشریح وضعیت تولید و مصرف آب شرب در ۹۸ شهر و ۹۴۸ روستای استان پرداخت و از شهروندان و روستائیان خواست در ماه های گرم سال، نسبت به مدیریت مصرف بهینه آب توجه ویژه ای داشته باشند.

اضافه می شود تولید برنامه های مشارکتی و حضور مدیران و کارشناسان صنعت آب و فاضلاب در برنامه های رادیو- تلویزیونی از جمله مفاد تفاهم نامه همکاری مشترک شرکت آبفا و صداوسیمای مرکز اصفهان است که به تازگی به امضای مدیران ارشد هر دو سازمان رسید.

تعمیر و ایمن سازی پل آلیدر با اعتبار ۶۰ میلیارد ریال

مدیر کل راهداری و حمل و نقل جاده‌ای استان سیستان و بلوچستان از تعمیر و ایمن سازی و کنار گذر پل آلیدر محور خاش_ایرانشهر با اعتبار ۶۰ میلیارد ریال خبر داد.

به گزارش روابط عمومی اداره کل راهداری و حمل و نقل جاده‌ای استان سیستان و بلوچستان، ایوب کرد اظهار داشت: این پل بطول ۱۶۳ متر و با عرض افزون بر ۱۰ متر دارای پنج دهانه ۳۰ متری و ۲۲ متر ارتفاع است که در کیلومتر ۷۷ محور پر تردد خاش_ایرانشهر واقع شده است.

وی ادامه داد: در قالب این اقدام مهم راهداری اقداماتی نظیر بازسازی دیوارهای هدایت آب، تعویض کامل عرشه پل، اصلاح هندسی رمپ‌های ورودی و خروجی پل رنگ آمیزی نرده‌ها و روکش آسفالت رمپها و عرشه پل در دستور کار قرار گرفت.

مدیر کل راهداری و حمل و نقل جاده‌ای استان سیستان و بلوچستان بیان کرد: پل‌ها به عنوان یکی از ارکان اصلی و پراهمیت راهها محسوب می شوند که از جمله وظایف مهم بخش راهداری، نگهداری ابنیه فنی راههاست.

کرد با بیان اینکه موضوع تعمیرات و رسیدگی به امور نگهداری پل‌ها به دلیل اهمیت آن با جدیت در دست انجام است گفت: با تعمیر و بازسازی پل آلیدر که مدت ۹ماه به طول انجامید زمینه عبور ترافیک ایمن در این محور پر تردد فراهم شد.

وی در پایان خاطرنشان کرد: در حال حاضر ۷ هزار و ۷۸۰ دستگاه پل در محدوده تحت پوشش اداره کل راهداری و حمل و نقل جاده‌ای استان سیستان و بلوچستان واقع شده است.

تعمیرات اساسی اسکله‌های مجتمع بندری امام خمینی(ره)

به دنبال انجام تعمیرات اساسی بر روی ۸ پست اسکله در مجتمع بندری امام خمینی(ره)، توان و ظرفیت اسکله‌های مذکور برای بهره‌گیری در عملیات بندری افزایش می‌یابد.

عادل دریس مدیر کل بنادر و دریانوردی استان خوزستان و مدیر منطقه ویژه اقتصادی بندر امام خمینی(ره) ضمن اعلام این خبر بیان داشت: پروژه تعمیرات اساسی اسکله‌های ۲۷ تا ۳۴ با بیش از ۷۶ درصد پیشرفت، در مسیر مطلوبی قرار دارد و هم اکنون ۵ پست از اسکله های مذکور در حال بهره برداری بوده و به زودی شاهد بهره‌برداری از ۳ پست باقیمانده این اسکله‌ها خواهیم بود. دریس در ادامه افزود: این پروژه تعمیراتی با اعتباری بالغ بر ۱۱۶۰ میلیارد ریال از محل اعتبارات سازمان بنادر و دریانوردی با هدف نوسازی، افزایش ظرفیت و تقویت زیرساخت‌های بندری با بهره‌گیری از پیمانکار توانمند و نیروهای زبده انجام شده است. وی با اشاره به اینکه این مجتمع بزرگ بندری نقش عمده‌ای در تخلیه و بارگیری کالاهای اساسی دارد، صیانت و تقویت زیرساخت‌های بندری از جمله اسکله‌ها را برای پذیرش شناورها در ابعاد بزرگ را از اولویت‌های این بندر بزرگ تجاری عنوان کرد. یادآور می‌شود مجتمع بندری امام خمینی(ره) با برخورداری از ۳۸ پست اسکله با آبخور بیش از ۱۳ متر، توانایی پذیرش و پهلودهی انواع کشتی در ابعاد بزرگ دارد که به لحاظ نوع کالا، اسکله‌ها به انواع مختلف اختصاص داده شده‌اند.

کمک تعزیرات حکومتی به پایدار نگه داشتن بازار



رضا حسن پور بعنوان رئیس جدید تعزیرات حکومتی شهرستان شوشتر معرفی شد.

در جلسه ای با حضور فرماندار شوشتر و معاونین وی ، ریاست اداره صمت ، معاون توسعه و منابع انسانی اداره کل تعزیرات حکومتی و هیات همراه ، رئیس جدید تعزیرات حکومتی شوشتر معرفی گردید .

در این جلسه ابتدا سید محمد حسن جعفری سرشت معاون توسعه و منابع انسانی اداره کل ضمن بر شمردن وظایف تعزیرات حکومتی از همکاری فرماندار شهرستان با مجموعه تعزیرات حکومتی تقدیر و تشکر نمود .

در ادامه فرماندار شوشتر با اشاره به وظایف تعزیرات حکومتی ضمن تقدیر و تشکر از کاظمی نیا رئیس پیشین این اداره از حسن پور رئیس جدید اداره خواست تا تعزیرات حکومتی در کنار دیگر دستگاههای مرتبط نسبت به پایدار نمودن سطح بازار کمک نمائید .

وی گفت : در رسیدگی به پرونده های تعزیراتی نباید به اشخاص کار داشت بلکه باید با هر کسی که در برهم زدن نظم بازار فعالیت می نمائید برخورد لازم و قانونی صورت پذیرد .

محرومان نیازمند مسکن شناسایی و معرفی شوند



کرم پور – بوشهر – مدیر کل بنیاد مسکن انقلاب اسلامی استان بوشهر گفت: محرومان نیازمند مسکن در استان بوشهر شناسایی و معرفی شوند. حمید حیدری بریدی در نشست با دهیاران شهرستان دشتستان اظهار داشت: یکی از رسالت‌های مهم بنیاد مسکن انقلاب اسلامی ساخت و تحویل مسکن برای محرومان در نقاط مختلف کشور است. وی با اشاره به صدور مجوز ساخت هزار و ۵۰۰ واحد مسکن ویژه محرومان در استان بیان کرد: در این راستا ۴۵۰ میلیارد ریال تسهیلات بلاعوض در استان بوشهر پرداخت خواهد شد. حیدری اضافه کرد: این واحدهای مسکونی ویژه افرادی است که بضاعت مالی برای تأمین مسکن ندارند .

وی با بیان اینکه دهیاران وظیفه شناسایی محرومان را در این طرح دارند ادامه داد: کسانی که مسکن ندارند و یا مسکن آنها استحکام لازم را ندارد باید شناسایی شده و معرفی شوند تا برای ساخت مسکن برایشان اقدام شود.

حیدری خاطرنشان کرد: در این طرح به ازای هر واحد مسکونی ۳۰۰ میلیون ریال تسهیلات بلاعوض و یک میلیارد ریال تسهیلات بانکی پرداخت می‌شود. وی با اشاره به اینکه استان بوشهر در اجرای طرح‌های هادی در سطح کشور پیشتاز بوده است افزود: نباید بگذاریم که اعتبارات طرح مسکن محرومان برگشت بخورد.

مدیرعامل شرکت عملکرد سه ماهه نخست سال جاری را تشریح کرد:

تولید فولاد هرمزگان در مسیر رشد



فولاد هرمزگان به عنوان چهارمین فولاد ساز بزرگ کشور، در سال تولید، مانع‌زدایی‌ها و پشتیبانی‌ها سعی می کند تا با شناسایی موانع و پشتیبانی‌های لازم رکوردهای جدیدی از تولید به ثبت برساند و در مسیر رشد تولید گام بردارد.

فولاد هرمزگان به عنوان چهارمین فولاد ساز بزرگ کشور، در سال تولید، مانع‌زدایی‌ها و پشتیبانی‌ها سعی می کند تا با شناسایی موانع و پشتیبانی‌های لازم رکوردهای جدیدی از تولید به ثبت برساند و در مسیر رشد تولید گام بردارد. در سایه همکاری، همدلی، تلاش و برنامه‌ریزی‌های مدون در فولاد هرمزگان شاهد رشد رکورد تولید تجمعی در فصل بهار این شرکت هستیم.

به گزارش خبرنگار ما، عطاالله معروفخانی، مدیرعامل شرکت فولاد هرمزگان درباره موفقیت این شرکت در تولید تختال و آهن اسفنجی طی ۳ ماه اول امسال، گفت: در سال جاری با عنایت به دستور مقام معظم رهبری مبنی بر تولید، تمام تلاش و برنامه ریزی‌ها و اهداف پایه گذاری شده در این شرکت عمل به فرمایش معظم له و تولید حداکثری است. لذا پس از ثبت رکورد ماهیانه تولید آهن اسفنجی در اردیبهشت ماه رشد تولید ۲۲ درصدی تجمعی تختال در فصل بهار و رشد تولید ۱۶ درصدی تجمعی آهن اسفنجی افتخار دیگری است که در فولاد هرمزگان رقم خورد .

وی در ادامه گفت: غیورمردان فولاد هرمزگان با تلاش خود توانستند در فصل بهار ۲۲ درصد تولید این شرکت را نسبت به سال قبل افزایش داده و تولید ۳۸۹۴۶۸ تن تختال را در فصل بهار ثبت نمایند که بیشترین مقدار تولید در فصل بهار از ابتدای تاسیس کارخانه است.

همچنین تلاشگران فولاد هرمزگان در واحد احیا مستقیم توانستند ۴۶۷۵۸۵ تن آهن اسفنجی تولید کرده تا رشد ۱۶ درصدی را در این بخش شاهد باشیم.

وی در ادامه از رشد فروش در بازارهای داخلی و صادراتی گفت و تصریح کرد: با وجود تمام تحریم‌های ظالمانه در حوزه فروش داخلی و صادراتی مجموعا رشد ۱۴ درصدی را در تناژ به دست آوردیم. مدیرعامل فولاد هرمزگان محصول این شرکت در خاورمیانه را جز با کیفیت ترین تختال‌ها دانست و گفت : یکی از دلایل حفظ مشتری‌های ما کیفیت بالای تختال تولیدی است به گونه ای که ۹۸۰۷۴ تختال‌های تولیدی سالم و ۹۹۰۷ ذوب‌های تولیدی مطابق با سفارش مشتری است.

وی ثبت این نتایج درخشان را نتیجه تلاش و همدلی همه جهادگران عرصه تولید در فولاد هرمزگان دانست و گفت: دست همه کارگران و تلاشگرانی که در این شرایط خاص آب و هوایی هرمزگان بی وقفه از جان و دل مایه می گذارند تا تولید در فولاد هرمزگان رو به جلو حرکت کرده و چرخی از چرخ‌های اقتصاد کشور به گردش درآید به گرمی می‌فشارم و از یکایک آن‌ها سپاسگزارم.

معروفخانی مدیرعامل فولاد هرمزگان در اهمیت تولید تختال برای کشور گفت: تختال که به عنوان محصول نهایی فولاد هرمزگان شناخته می‌شود. یک ماده اولیه برای بسیاری از شرکت‌های فولادی محسوب می‌شود که در نهایت به مصرف صنایع بزرگی چون خودرو سازی، لوازم خانگی، کشتی سازی، نفت و گاز و ... می‌رسد. نتیجه آنکه حمایت از تولید در شرکت‌های مادر، مستقیما به جهش تولید و اشتغال پایدار در صنایع پایین دستی و در نهایت خودکفایی کشور در این زمینه همراه با اقتصادی پایدار و پویا می‌انجامد.

مدیرعامل فولاد هرمزگان در ادامه افزود: این رکورد در حالی ثبت شده است که فولاد هرمزگان با مشکل تامین برق در بهار و تابستان روبروست.

معروفخانی با تاکید بر اینکه فولاد هرمزگان یک شرکت صنعتی مادر و راهبردی در کشور است تصریح کرد: فولاد هرمزگان در پی ساخت نیروگاه مستقل برای تولید برق خود می‌باشد اما تا زمان ساخت و بهره برداری از این نیروگاه نیازمند پشتیبانی جدی وزارت نیرو و دستگاه‌های ذیربط در جهت تامین انرژی و رفع این مانع اصلی تولید می‌باشیم.

انجام تست‌های فنی بروی خطوط گازرسانی استان بوشهر

مدیر عامل شرکت گاز استان بوشهر گفت: با تلاش کارکنان واحد بازرسی فنی این شرکت، ۶۵ مورد تست هیدرو استاتیک و نیوماتیک بر روی خطوط گازرسانی استان ، طی سال ۹۹ انجام شده است."

به گزارش روابط عمومی شرکت گاز استان بوشهر مهندس رحمانی مدیر عامل این شرکت گفت: به منظور حصول اطمینان از سلامت شبکه هاب پلی اتیلن و خطوط تغذیه اجرا شده و جهت صحه گذاری بر کیفیت اجرای پروژه و اطمینان از استحکام و عدم نشتی خطوط و اتصالات گاز تست مقاومت و نشتی (هیدرواستاتیک و یا نیوماتیک) بر روی خطوط انجام می شود. وی گفت: در سال ۹۹ بازرسی از روند اجرایی ۳۵۶ کیلومتر تست مقاوت و نشتی خطوط تغذیه و شبکه های پلی اتین گاز در سطح استان تست مقاومت و نشتی صورت پذیرفت.

رحمانی در ادامه افزود: تست های مقاومت و نشتی بعد از عملیات لوله گذاری و قبل از بهره برداری و در چارچوب مشخصات و استاندارد های شرکت ملی گاز ایران IGS-C-PL-۱۰۰ و IGS-C-DN-۰۰۱ انجام می گیرند.

وی افزود: پس از آزمایش مقاومت و نشتی و به منظور ارزیابی کیفیت پوشش خطوط فولادی گاز و همچنین بررسی کیفیت کار پیمانکاران در اجرای عایق کاری، تست الکتریکی پوشش مطابق دستور العمل IGS-IGS-TP-O-۰۰۲ انجام می شود و نتایج آن توسط واحد بازرسی فنی مورد ارزیابی قرار می گیرد.

وی در ادامه گفت : قبل از تست مقاومت و نشتی برای حصول اطمینان از کیفیت جوش های شبکه پلی اتیلن آزمایش مخرب لهیدگی CRUSH TEST به صورت نمونه گیری و بر روی تعدادی از سر جوش ها مطابق دستورالعمل IGS انجام می گردد و برای بررسی کیفیت جوش فلزی و عیوب احتمالی آنها تست های غیر مخرب رادیو گرافی صنعتی مطابق API ۱۱۰۴ انجام و نتایج آن مورد بررسی قرار می گیرد.

مهندس رحمانی در پایان افزود: بررسی و ارزیابی کیفیت و رعایت استانداردهای لازم در پروژه های گازرسانی استان از اهمیت و اولویت بسیار بالا یی برخوردار بوده که این مهم با جدیت و اهتمام فراوان توسط کارشناسان بازرسی فنی این شرکت انجام می گردد.

ضرورت احداث تقاطع غیر همسطح ورودی غربی قم



مدیر عامل سازمان توسعه و عمران شهرداری قم ساخت تقاطع غیر همسطح در ورودی غربی قم را یک ضرورت دانست و گفت: افتتاح این طرح یکی از موثرترین پروژه های عمرانی شهر قم به شمار می‌رود.

سیدابوالفضل میریک امامی در گفت و گو با خبرنگار تجارت- قم؛ در حاشیه بهره‌برداری از تقاطع غیرهمسطح سلام در ورودی قم از سمت جعفرآباد اظهار داشت: این نقطه یکی از پرترافیک‌ترین و حساسترین نقطه شهری بود که از زمان‌های گذشته به عنوان دغدغه مدیریت شهری و مجموعه استان به شمار می‌رفت.

وی در تشریح روند اجرایی پروژه گفت: از سنوات گذشته مراحل ابتدایی اجرای این پروژه شامل ورودی و خروجی‌های جنوب غربی و شرقی، در سالهای ۹۵ و ۹۶ انجام ولی مراحل اصلی آن که در سطح بزرگراه امام علی (ع) بود از سال ۹۸ توسط سازمان با انعقاد قراردادی به محوریت شهرداری، معاونت فنی و عمرانی و سازمان توسعه و عمران وارد فاز عملیاتی شد. مدیرعامل سازمان توسعه و عمران شهرداری قم با بیان اینکه یکی از معضلات این مسیر محدود کردن و روانسازی ترافیکی بود افزود: این مسیر یکی از شاهراه‌های اصلی و مواصلاتی استان‌های شمالی و غربی بود و نمی‌توانستیم انسداد کامل مسیر را برای اجرای پروژه داشته باشیم که با همکاری پلیس راهور به دفعات انحراف ترافیک و محدودیت‌های ترافیکی انجام و مرحله به مرحله پروژه اجرا شد.

میریک امامی خاطرنشان کرد: اوایل امسال اجرای تمامی عرشه پل در بزرگراه امام علی (ع) انجام و پس از آن خاکبرداری زیرعرشه، مراحل روسازی و ورودی و خروجی‌ها در دستور کار قرار گرفت و به طور شبانه روز پیگیری تا به مرحله افتتاح رسید.

وی با اشاره به اینکه یکی از معضلات موجود در آبراه‌های اصلی کشاورزی و فاضلاب در این محدوده بود، تصریح کرد: در کمترین زمان و بدون مسدودی آب کشاورزی با انحراف ترافیک، جابجایی کانال‌ها و لوله‌گذاری انجام و خوشبختانه از این نظر نیز بهسازی مسیر روان آب‌های سطحی و همچنین انهار کشاورزی نیز از دیگر بخش‌هایی بود که در این پروژه به آن پرداخته شد.

پیشخوان
Pishkhan.com

ثبت بیش از ۳۶ میلیون تردد وسایل نقلیه در فصل بهار در کرمانشاه

کرمانشاه- مدیر کل راهداری و حمل و نقل جاده‌ای استان کرمانشاه از ثبت بیش از ۳۶ میلیون تردد وسایل نقلیه در فصل بهار در محورهای مواصلاتی کرمانشاه خبر داد.

فریبرز کرمی د اظهار کرد: در سه ماهه نخست سال جاری ۳۶ میلیون و ۷۹۴ هزار و ۹۵۸ تردد وسایل نقلیه سبک سنگین در محورهای مواصلاتی استان کرمانشاه به ثبت رسیده که نسبت به مدت مشابه سال گذشته بیش از ۲ میلیون و ۱۰۰ هزار تردد افزایش داشته است.

وی با اشاره به میزان تردد وسایل نقلیه سنگین به پایانه‌های مرز استان کرمانشاه افزود: استان کرمانشاه دارای پنج پایانه و بازارچه مرزی است که ۵۱ هزار و ۸۰۴ تردد وسایل نقلیه سنگین به سوی مرزها رخ داده است.

مدیر کل راهداری و حمل و نقل جاده‌ای استان کرمانشاه تصریح کرد: از مجموع بیش از ۳۶ میلیون تردد ثبت شده وسایل نقلیه در استان کرمانشاه بیش از ۳۱ میلیون تردد مربوط به وسایل نقلیه سبک و پنج میلیون و ۵۱۹ هزار و ۵۰۳ مورد مربوط به وسایل نقلیه سنگین است. کرمی با اشاره به محورهای مواصلاتی که بیشترین و کمترین تردد در آنها به ثبت رسیده، خاطر نشان کرد: محور مواصلاتی کرمانشاه به بیستون با بیش از پنج میلیون تردد دارای بیشترین تردد و محور گیلانغرب به سومار با هفت هزار تردد دارای کمترین میزان تردد وسایل نقلیه هستند.

وی بیان کرد: همچنین از ابتدای سال در استان کرمانشاه ۱۵۲ هزار مسافر توسط اتوبوس، ۲۸۸ هزار مسافر به وسیله مینی‌بوس و ۱۸۰ هزار مسافر با سواری جابجا شده‌اند.

مدیر کل راهداری و حمل و نقل جاده‌ای استان کرمانشاه اضافه کرد: در این مدت ۶۲۰ هزار و ۳۶۳ مسافر جابجا شده‌اند که این آمار از رشد ۲۸ درصدی را نشان می‌دهد.

انجام موفقیت‌آمیز تعمیرات سالیانه مگامدول A واحد شهید خرازی

مدیر احیا مستقیم ۲ فولاد مبارکه از انجام موفقیت‌آمیز تعمیرات سالیانه مگامدول A واحد شهید خرازی در این شرکت خبر داد. به نقل از روابط عمومی شرکت فولاد مبارکه، یوسف مهاجری با اعلام این خبر گفت: تعمیرات سالیانه واحدهای احیا مستقیم همواره به آماده‌سازی بسیار دقیق مهندسی و ارزیابی ریسک‌های ایمنی و سازماندهی نیروی انسانی و مکانیسم‌های درگیر نیازمند است. بر همین اساس، از ماه‌ها پیش تیم تولید و تعمیرات واحد، برنامه‌ریزی و فراهم ساختن پیش‌نیازهای اجرای تعمیرات سالیانه را به‌طور جدی در دستور کار خود قرار داد و خوشبختانه شات‌دان سالیانه مگا مدول A شهید خرازی در خردادماه سال جاری با کیفیت و کمیت مناسب و رعایت اصول ایمنی انجام شد و با موفقیت به اتمام رسید تا در سال «تولید، پشتیبانی و مانع‌زدایی‌ها» با تولید کمّی و کیفی مناسب آهن اسفنجی در این مدول، پشتیبانی مناسبت‌تری از واحد فولادسازی در طول سال، جهت پیشبرد و دست‌یابی به اهداف تولید شرکت فراهم گردد.



نادر اروج نژاد رئیس تعمیرات احیا مستقیم فولاد مبارکه نیز در این زمینه گفت: در طی این تعمیرات با برنامه‌ریزی مناسب و با حجم بیش از ۳۵ هزار نفر ساعت، فعالیت‌هایی همانند تعویض باندل‌های حرارتی، تعمیرات داخل کوره، سرویس تجهیزات برق و ابزار دقیق، بهینه‌سازی و تعویض شبکه‌های برج خنک کننده و سرویس کلیه خطوط سیالات و اسکرابرها با همکاری مناسب واحدهای پشتیبانی همانند تعمیرات مرکزی، مرکز نسوز، تعمیرگاه مرکزی، حمل‌ونقل و دفتر فنی تعمیرات انجام شد. وی در ادامه از کلیه واحدهای پشتیبانی و پرسنلی که در این رویداد تعمیراتی نقش داشته‌اند قدردانی کرد.

در این خصوص رئیس تعمیرات نسوز سایر نواحی فولاد مبارکه نیز گفت: در راستای بهبود شرایط تولید برای اولین بار پروژه اجرا و بهینه‌سازی ساختار نسوز استک اجکتور مگا مدول A شهید خرازی واحد احیا مستقیم شماره ۲ در شات‌دان خردادماه با موفقیت انجام گردید. محسن زمانی افزود: با توجه به ناهموار بودن طرح اولیه نسوز در استک اجکتور و عدم خروج هوای گرم به‌طور نرمال از اجکتور و جلوگیری از حوادث احتمالی، پس از بازرسی و تصمیم مشترک واحدهای تولید و تعمیرات احیا مستقیم و نسوز سایر نواحی مبنی بر رفع عیب و بهینه‌سازی ساختار نسوز در این قسمت، نسوزهای آن توسط واحد تعمیرات نسوز سایر نواحی تخریب و بازسازی مجدد در ارتفاع ۱۹ تا ۲۷ متری با استفاده از روش‌های نوین نصب جرم‌های نسوز توسط دستگاه‌های پیشرفته با رعایت اصول ایمنی و اجرای دستورالعمل‌های مربوط به این عملیات بهینه‌سازی انجام گردید.

وی خاطرنشان کرد: با توجه به نام‌گذاری سال جدید در راستای جهش تولید و رفع موانع آن این فعالیت بزرگ برای اولین بار در فولاد مبارکه با حمایت مسئولین مربوطه (مدیریت‌های ناحیه آهن‌سازی، مرکز تعمیرات نسوز، تعمیرات مرکزی، کنترل مواد، خرید مواد مصرفی، حمل‌ونقل، خدمات عمومی، ایمنی مرکز و کلیه پیمانکاران تعمیراتی) و تلاش و همکاری کارکنان مرکز تعمیرات نسوز و شرکت پیمانکار با موفقیت انجام شد.

تجارت
سه شنبه ۲۲ تیر ۱۴۰۰ • ۲ ذی الحجه ۱۴۴۲ • شماره ۲۱۹۵
Tue • 13 Jul. 2021 • 8 page

اخبار کوتاه

آغاز عملیات اجرای طرح های بیمارستانی در گیلان



گیلان_فرحی؛ همزمان با دومین روز از هفته تامین اجتماعی نشست مشترک مدیران درمان و بیمه ای تامین اجتماعی استان به اتفاق کوچکی نژاد نماینده مردم رشت در مجلس شورای اسلامی با اعضای کانون های بازنشستگی تامین اجتماعی استان گیلان برگزار شد.

در ابتدای این دیدار دکتر قنبرپور گزارش مبسوطی از اقدامات انجام شده در حوزه درمان در یکسال اخیر ارائه نمود: آغاز عملیات اجرایی ساخت بخش جراحی قلب و آنژیوگرافی و آنژیو پلاستی و راه اندازی و افتتاح پلی کلینیک تخصصی دریا و درمانگاه آستانه اشرفیه، راه اندازی کلینیک تخصصی دیابت و پرفشاری خون ، بخش فوق تخصصی ریه و دستگاه برونکوسکوپی دیجیتال و فعال سازی بخش فوق تخصصی گوارش بیمارستان حضرت رسول اکرم (ص) رشت و راه اندازی مرکز تصویر برداری تخصصی دهان و دندان در پلی کلینیک تخصصی شماره یک رشت به عنوان بخشی از مهمترین اقدامات یک سال اخیر توسط دکتر قنبرپور سرپرست مدیریت درمان تامین اجتماعی استان بیان شد.

در ادامه این دیدار جبار کوچکی نژاد از اقدات انجام شده در تامین اجتماعی به ویژه توسعه خدمات درمانی تامین اجتماعی استان قدر دانی نمود و همچنان خواهان توسعه بخش های خدمات درمانی به ویژه بخش های تخصصی شد.

نماینده مردم رشت درمجلس شورای اسلامی با بیان اینکه تعداد تخت های بستری دولتی در سطح استان نسبت به استانهای مشابه بسیار پایین است خواهان افزایش تعداد تخت های بستری بیمارستان حضرت رسول اکرم (ص) تامین اجتماعی رشت شد.

"عبدالرحیم دشمن زیاری" مدیرکل بانک سپه منطقه بوشهر شد

طی حکمی از سوی اعضائ هیات مدیره بانک سپه، عبدالرحیم دشمن زیاری به عنوان مدیر کل بانک سپه منطقه بوشهر منصوب شد.

به گزارش روابط عمومی بانک سپه منطقه بوشهر، آیین معارفه مدیرکل جدید بانک سپه استان روز شنبه ۱۹ تیر ماه با حضوردکتر پرتو افکنان –عضو هیات مدیره– در سالن اجتماعات این بانک با رعایت پروتکل های بهداشتی و با حضور تعدادی از مدیران و روسای شعب این بانک برگزار شد.

عبدالرحیم دشمن زیاری مدیرکلی بانک مهر اقتصاد استان بوشهر را در کارنامه خود دارد که پس از ادغام با بانک سپه به عنوان معاون عملیاتی این بانک معرفی شده بود.

در این آیین دکتر پرتو افکنان ضمن تقدیر و تشکر از تلاش های فاضل کاویانی مدیرکل سابق بانک سپه ، عبدالرحیم دشمن زیاری به عنوان مدیرکل جدید معرفی شد.

تردد بیش از ۷ میلیون وسائط نقلیه در استان سیستان وبلوچستان

مدیر کل راهداری و حمل و نقل جاده‌ای سیستان و بلوچستان گفت: ۷میلیون و۲۳۶ هزار و ۲۶۰ تردد وسائط نقلیه در ۳ ماهه نخست سالجاری در محورهای مواصلاتی شمال این استان ثبت شد که نسبت به مدت مشابه سال قبل با ۵ میلیون و ۴۶۰ هزار و۵۸۷ تردد رشد ۳۳ درصدی را نشان می‌دهد .

به گزارش روابط عمومی اداره کل راهداری و حمل و نقل جاده‌ای استان سیستان و بلوچستان، ایوب کرد با بیان اینکه تردد وسائط نقلیه در این مدت افزایش داشته از شهروندان درخواست کرد در ایام تعطیلات تابستان نیز با ماندن در منازل، به حفظ سلامت جمعی و مبارزه با همه گیری بیماری، دلتا کرونا کمک نمایند.

وی افزود: براساس آمار دریافتی از ۳۸ دستگاه تردد شمار آنلاین نصب شده در محورهای مواصلاتی شمال استان، بیشترین تردد وسائط نقلیه این مدت در محورهای زابل – هیرمند، هیرمند –زابل و خاش – زاهدان گزارش شده است.

وی با بیان اینکه گشت‌های نظارتی اداره کل راهداری و حمل و نقل جاده‌ای استان در این برهه در کنار ستاد پیشگیری از کرونا برای حفظ سلامت هموطنان گرامی مشغول فعالیت است، خاطر نشان کرد: تلفن گویای ۱۴۱، درگاه اینترنتی ۱۴۱.ir و نرم افزار موبایلی ۱۴۱ به عنوان ابزارهای ارتباطی شهروندان جهت اطلاع یابی از آخرین وضعیت ترافیکی محورهای مواصلاتی، شرایط آب و هوایی، انسداد و رخدادهای جاده‌ای است.

تخلیه و بارگیری در بندر بوشهر ۳۷ درصد افزایش یافت

مدیر کل بنادر و دریانوردی استان بوشهر از بازگشت رونق تجارت دریایی و افزایش تردد کشتی‌های تجاری به بنادر استان بوشهر خبر داد و اظهار داشت: در سه ماه نخست امسال یک‌میلیون و ۳۸ هزار تن کالا در بندر بوشهر تخلیه و بارگیری شده که نسبت به مدت مشابه سال قبل بیش از ۳۷درصد افزایش نشان می‌دهد. سیاوش ارجمندزاده با اشاره به اینکه در این مدت ۷۲۰ هزار تن کالای غیرنفتی در بندر بوشهر تخلیه و بارگیری شده است تصریح کرد: این میزان عملیات صادرات و واردات از بندر بوشهر نسبت به مدت مشابه سال قبل ۱۷۶ هزار تن معادل ۳۲,۴ درصد رشد دارد که نشان از رونق تجاری و اقتصادی بندر بوشهر است.

برگزاری جلسه تنش آب در آبفا استان اردبیل



مدیرعامل شرکت آب و فاضلاب استان اردبیل گفت: با توجه به کاهش ۴۰ درصدی بارش‌ها در سال آبی جاری و احتمال بروز تنش آبی در کشور مدیریت مصرف آب در استان اردبیل نیز جزء اولویت‌هاست.علیرضا نعمت سلطانی در جلسه تنش آبی شرکت آب و فاضلاب اردبیل با اشاره به اقدامات انجام شده برای گذر از تنش آبی تابستان ۱۴۰۰ اظهار کرد: برگزاری مانور دیزل ژنراتور، مانور تانکرهای آبرسانی، شناسایی روستاهای مواجهه با تنش آبی، رصد تماس‌های مردمی از سامانه ۱۲۲ و برقراری کشیک همکاران در ستاد و شهرستان‌ها تا پایان تابستان از اقداماتی است که در این شرکت صورت پذیرفته است.وی ضمن تشریح برگزاری مانورهای دیزل ژنراتور، هدف از برگزاری این مانورها بررسی وضعیت دیزل ژنراتورها برای تأمین برق تأسیسات در مواقع قطع برق عنوان کرد و افزود: در این راستا دستورالعمل بهره برداری از دیزل ژنراتورها به امورات آب و فاضلاب شهرستان‌های تابعه ابلاغ شده است.مدیرعامل شرکت آب و فاضلاب استان اردبیل وضعیت آبرسانی به روستاها و اقدامات انجام شده در روستاهای دارای تنش آبی را حوزه خدمت خود را تشریح نموده و برنامه‌های آتی برای کاهش تنش آبی در این روستاها را ارائه کرد.

عبور خط لوله گاز از بزرگترین پل کابلی کشور



افتتاح پروژه عظیم گاز رسانی به متراژ ۷۱ هزار متر به روستاهای دهدز در راستای اجرای بند هشت ارزش‌های سازمانی گاز خوزستان؛ (محرومیت زدایی و کمک به توسعه استان با ارائه خدمات گازرسانی) رقم خورد.

عبداله ابول پور گفت: روز گذشته باحضور نماینده مردم محترم منطقه در مجلس شورای اسلامی و نماینده ولی فقیه در شهر دهدز، افتتاح پروژه گازرسانی به روستاهای این شهر رقم خورد. عبداله ابول پور مدیر عامل شرکت گاز خوزستان افزود: در این طرح که با حضور نماینده مردم محترم منطقه در مجلس شورای اسلامی و نماینده ولی فقیه انجام شد در شهر دهدز پروژه ۷۱ کیلومتر خط لوله گاز اجرا شده که خطوط لوله پس از عبور از دریاچه سد کارون۳، گاز را به روستاهای محصور در این منطقه رسانده است. مدیر عامل شرکت گاز خوزستان با بیان اینکه اعتبار این پروژه بالغ بر سی صد و پنجاه میلیارد ریال بوده است، افزود: با اجرای این پروژه ۲۱ روستا با بیش از ۱۵۰۰ خانوار تحت پوشش شبکه گازرسانی قرار گرفتند. ابول پور مدیر عامل شرکت گاز خوزستان درخصوص میزان زمان اجرای پروژه گفت: تاخیر در این پروژه به دلیل ساخت بزرگترین پل کابلی کشور به نام بلوطک دنباله رود بوده که بیش از ۴۰۰متر از خط لوله از روی این پل عبور داده شده است.

مدیر کل تامین اجتماعی استان قم خبر داد:

تحقق ۱۰۰ درصدی الکترونیکی سازی پرونده‌های تامین اجتماعی

مدیرکل تامین اجتماعی از اسکن ۳۰۰ هزار پرونده بایگانی خبرداد و گفت: الکترونیکی شدن پرونده‌های بایگانی به صورت ۱۰۰ درصد محقق شد.

سمانه سادات فقیه–قم: علی اصغر دادخواه در کنفرانس خبری که به صورت مجازی برگزار شد، با اشاره به بدهی ۲۵۰ میلیارد تومانی کارفرمایان به اداره کل تامین اجتماعی استان قم،اظهار کرد: کارفرمایان می توانند تا پایان تیرماه سال جاری نسبت به درخواست خود برای بهره بردن از قانون بخشودگی ۱۰۰ درصدی جرایم بیمه‌ای به سامانه تامین اجتماعی مراجعه و درخواست خود را ثبت کنند. وی با بیان اینکه شیوع ویروس کرونا بر آمار افرادی که از مشاغل مختلف بیکار می‌شدند اضافه کرد، گفت: پیش از شیوع ویروس کرونا ۲ هزار و ۵۰۰ دریافت کننده بیمه بیکاری در قم به ثبت رسیده بود که این رقم پس از شیوع ویروس کرونا به ۸ هزار نفرا افزایش یافت و هم اکنون این رقم به ۲ هزار و ۱۰۰ نفر کاهش یافته است. وی با اشاره به خدمات تامین اجتماعی در اجرای طرح ۳۰۷۰، بیان کرد: ۳۰ خدمت تامین اجتماعی در قالب دولت الکترونیک یا طرح ۳۰۷۰ غیرحضوری شد که موجب شد ۷۰ میلیون بار مراجعه در طول یکسال مراجعه کاهش یابد در حالی که پیش از اجرای طرح ۳۰۷۰ ماهانه ۱۲۰ هزار نفر برای تمدید دفترچه‌های درمانی خود به دفاتر تامین اجتماعی مراجعه می کردند.

مدیرکل تامین اجتماعی استان قم اضافه کرد: ۱۸ خدمت دیگر در گام دوم اجرای طرح ۳۰۷۰ به صورت غیرحضوری به اجرا می‌رسد که موجب کاهش ۹۰ میلیون بار حضور مردم به دفاتر تامین اجتماعی می‌شود. وی در بخش دیگری از سخنان خویش با اشاره به شمار پرونده‌های الکترونیک در تامین اجتماعی قم، گفت: ۳۰۰ هزار پرونده الکترونیک در تامین اجتماعی استان قم اسکن شد و پرونده‌های کاغذی که در بایگانی وجود داشت حذف شدند که در این راستا پرونده‌های الکترونیکی به صورت ۱۰۰ درصدی در استان قم عملیاتی شد.



▪ رشد ۹۳ درصدی عملیاتی شدن نسخه‌های الکترونیک تامین اجتماعی

مدیر درمان سازمان تامین اجتماعی استان قم گفت: از ۵ درصد نسخه الکترونیک در ابتدای سال ۹۹ به بالای ۹۸ درصد در خرداد امسال رسیدیم .

داود علیمحمدی نیز اظهار کرد: سال گذشته را می‌شود سالی بسیار سخت عنوان کرد اما علی رغم تمام مشکلاتی که وجود داشت رخدادهای خوبی در این سازمان شاهد بودیم.

وی با اشاره به اینکه رایگان شدن هزینه درمان بیمه شدگان بالای ۶۵ سال در مراکز دانشگاهی تحت پوشش سازمان تامین اجتماعی از جمله اتفاق های خوبی بود که سال گذشته رخ داد، گفت: رایگان بودن درمان بیمارانی که بیمارستان تامین اجتماعی در آن شهر وجود ندارد در بیمارستان های دولتی از دیگر خدادهای خوبی به شمار می رود که در این برهه زمانی به وقوع پیوست.

مدیر درمان سازمان تامین اجتماعی استان قم اضافه کرد: سازمان تامین اجتماعی در استان قم همچنین توانست در ایام شیوع کرونا روند خرید تجهیزات پزشکی در قم را حدود ۱۳ برابر کند.

مدیر درمان سازمان تامین اجتماعی استان قم با بیان اینکه بیمارستان امام رضا(ع)، نخستین بیمارستان سازمان تامین اجتماعی در کشور به عنوان معین درمان بیماران کرونایی شد، گفت: حدود ۹ هزار بیمار مبتلا به کرونا به صورت سرپایی یا بستری به این بیمارستان مراجعه کردند.

وی در بخش دیگری از سخنانش تعداد بیماران کرونایی بستری شده در بیمارستان امام رضا(ع) را از ابتدای شیوع این بیماری در کشور مورد اشاره قرار داد و بیان کرد: بالای هزار و ۶۰۰ نفر از ابتدای شیوع کرونا در این بیمارستان بستری شدند و این بیمارستان کمترین میزان مرگ و میر را نسبت به اعداد و ارقامی که در سطح کشور بوده؛ داشته است.

علیمحمدی با اشاره به بحث نسخه الکترونیکی در مراکز درمانی تامین اجتماعی استان قم اشاره و بیان کرد: در بحث نسخه الکترونیک حرکت‌های خوبی صورت گرفته است؛ هرچند هنوز در این زمینه مشکلاتی بسیاری وجود دارد که نیازمند ارتباطات درون و برون سازمانی هستیم تا تمام این مسائل حل شود.

وی با اشاره به رشد عملیاتی شدن نسخه الکترونیکی در مراکز درمانی تامین اجتماعی در استان قم، گفت: از ۵ درصد نسخه الکترونیک در ابتدای سال ۹۹ به بالای ۹۸ درصد در خرداد امسال رسیدیم

مدیر درمان تامین اجتماعی قم اظهار کرد: حذف دفترچه‌های درمانی به معنای گران‌تر شدن دارو در داروخانه‌ها نیست و شهروندان می‌توانند در صورت مشاهده تخلف آن را گزارش کنند. وی همچنین با اشاره به کمبود برخی داروهای مورد نیاز در داروخانه‌ها، گفت: ساخت و توزیع اولیه دارو بر عهده وزارت بهداشت است و تحریم‌های خارجی بصورت مقطعی سبب کمبود برخی داروها شده‌است.

کشف ۶۰ مزرعه استخراج رمزارز در همدان



مدیرعامل شرکت توزیع نیروی برق استان همدان گفت: از ابتدای امسال با هماهنگی و همکاری خوب بین دستگاه‌های مرتبط، ۶۰ مزرعه استخراج رمزارز غیرمجاز با تعداد ۳۹۵ ماینر در استان همدان جمع‌آوری و متخلفین تحویل مقامات قضایی شده‌اند.

به گزارش روابط عمومی شرکت توزیع نیروی برق استان همدان، شیرزاد جمشیدی با اشاره به اقدامات انجام شده در راستای جمع‌آوری رمزارزهای غیرمجاز اظهار داشت: طرح ضربتی با همکاری دادستانی، نیروی انتظامی و امنیتی و شرکت توزیع نیروی برق استان همدان در راستای برخورد با تولیدکنندگان غیرمجاز رمز ارز اجرا شد.

وی افزود: در چهار شهرستان ۱۹ مورد گزارش دریافت شده مورد بررسی و شناسایی قرار گرفت که منجر به کشف ۸ مزرعه رمزارز شد.

مدیرعامل شرکت توزیع نیروی برق استان همدان ادامه داد: در مزرعه‌های کشف شده تعداد ۴۰ دستگاه ماینر کشف و ضبط و تحویل مراجع قضایی شد که قدرت آنها ۶۸ کیلووات محاسبه شد.

وی با بیان اینکه برخورد با تولیدکنندگان غیرمجاز رمز ارز با جدیت در سال ۱۴۰۰ دنبال شده است، عنوان کرد: از ابتدای خرداد ماه سال جاری این سومین طرح ضربتی شناسایی و جمع‌آوری مزارع رمزارز است.

جمشیدی تصریح کرد: از ابتدای امسال با هماهنگی و همکاری خوب بین دستگاه‌های مرتبط، ۶۰ مزرعه استخراج رمزارز غیر مجاز با تعداد ۳۹۵ ماینر و حجم قدرت مصرفی ۸۰۶ کیلووات در استان همدان جمع‌آوری و متخلفین تحویل مقامات قضایی شده‌اند.

وی با بیان اینکه مصرف این تعداد ماینر معادل ۲ هزار و ۳۲۱ مشترک خوش مصرف در استان است، گفت: با توجه به شرایط فعلی صنعت برق و مصرف بالای این دستگاه‌ها، برخورد با این پدیده می‌تواند سهم به سزایی در تأمین برق پایدار مشترکین خانگی داشته باشد. مدیرعامل شرکت توزیع نیروی برق استان همدان با بیان اینکه مدیریت مصرف برق یک ضرورت و وظیفه ملی است، ابراز داشت: از هم استانی‌های گرامی خواهشمندیم در صورت مشاهده گزارش خود را به ادارات شهرستانی و دفتر حراست این شرکت اعلام کرده و پاداش دریافت کنند.

فولاد مبارکه یکی از بازوهای اصلی ارز آوری کشور



یک کارشناس بازار سرمایه: عملکرد سهام فولاد مبارکه در بازار سرمایه به عنوان یکی از بازوهای اصلی ارزآوری در کشور است و تبدیل شدن فولاد مبارکه به یک هلدینگ فولادی یکی از نقاط عطف در حوزه فلزات بوده و در ۳ سال اخیر این موضوع بیشتر نمود داشته و بازار فلزات اساسی باید به این موضوع افتخار کند.

شرکتهای فولادساز و بزرگ در ایران همچون شرکت فولاد مبارکه که به عنوان یکی از شرکتهای بزرگ بورسی در کشور شناخته میشوند، طی سالهای اخیر علاوه بر کمک به صنعت کشور در راستای توسعه اهداف صنعتی، به اقتصاد ایران نیز کمک های فراوانی رسانده و توانسته است سهامداران خرد را برای خرید سهام این شرکت فولادی به واسطه عملکرد موفق و درخشان خود، همچنین معاملات روان طی ۲ سال اخیر ترغیب کند و آینده درخشانی را برای سهامداران خود رقم بزنند.

حامد مددی کارشناس بازار سرمایه درباره روند فعالیت شرکت‌های بزرگ فولادی در کشور به ایراسین می گوید: فارغ از عملکرد شرکت‌های فولادی بزرگ همچون فولاد مبارکه در بازار سرمایه، با نگاهی بر میزان صادرات، گردش نقدینگی و به خصوص گردش ارزی در داخل کشور می‌توان گفت که کمک شرکت‌های فولادی ما در افزایش صادرات غیرنفتی در سال‌های گذشته قابل توجه بوده و با افزایش تحریم ها که در حوزه‌های مختلف کشور را دچار مشکل کرده بود، به نظر می‌رسد صادرات فولاد و معدن وضعیت نسبتا خوبی داشته و توانسته اند کمک مشخص و واضحی در ارزآوری برای کشور داشته باشند که جای تقدیر دارد.

به گفته وی، شرکتهای صادرات محور ما در ۲ سال اخیر توانسته اند با افزایش صادرات همراه شوند و به بیابان خشک صادرات ایران رونق ببخشند که اتفاق بسیار بسیار مثبتی است و از این بابت می‌توان نمره قبولی خیلی بالایی به را شرکتهای صادرات محور داد.

این کارشناس بازار سرمایه افزود: اما در کنار این موارد، بحث تخفیفاتی است که روی محصولات آنها می‌تواند وجود داشته باشد و طرح‌های توسعه ای این شرکت‌ها را می‌توان به عنوان عوامل اثرگذار بر روند فعالیت این شرکتهای بزرگ صنایع معدنی دانست.

رویکرد ایجابی دانشگاه بوعلی سینا در مسئله عفاف و حجاب

همدان_رئیس دانشگاه بوعلی سینا همدان گفت: رویکرد دانشگاه بوعلی سینا برای مسئله عفاف و حجاب در این مکان آموزشی و فرهنگی ایجابی بوده است. یعقوب محمدی فر اظهار کرد: با ریشه شناسی مقوله حجاب متوجه می‌شویم که در زمان‌های مختلف این مقوله شدت و ضعف داشته است به گونه‌ای که پیش از انقلاب متفاوت بوده است و پس از انقلاب به صورت یک الزام به اجرا درآمد. وی با اشاره به مساله جهانی شدن و ارتباطات گسترده‌تر با نقاط مختلف دنیا، ادامه داد: با دهکده ی کوچکی که در دنیا تشکیل شده است، افراد به راحتی می‌توانند مقایسه کنند و اگر ما بخواهیم جامعه خودمان را با دیگر جوامع مقایسه کنیم قطعاً جامعه‌ای با حجاب و پوشش خاص خود هستیم اما اگر بخواهیم از منظر علمای خودمان به این مساله نگاه کنیم شاید خیلی اوضاع مطلوبی نباشد. رئیس دانشگاه بوعلی سینا ادامه داد: اما در کلان موضوع وضعیت حجاب دانشجویان ما مناسب است و علی رغم هجمه‌هایی که علیه این موضوع می‌شود من فکر می کنم باید با دید مثبت این مساله را ارزیابی کرد. محمدی فر با بیان این نکته که مساله حجاب را نباید ساده ارزیابی کرد و مسأله‌ی پیچیده‌ای است، گفت: ما نباید فراموش کنیم که جامعه ایران را فقط یک مذهب تشکیل نمی‌دهند و نباید از کسانی که مرام و دین متفاوتی دارند توقع داشت که مانند کسانی که در این دین هستند رفتار کنند، این بخشی است که ما اصلا به آن توجهی نکرده‌ایم. وی ادامه: الان هم در اواسط تابستان قرار داریم و هوا بسیار گرم است و گرمای هوا و شرایط زیستی و طبیعی را نیز باید در نظر گرفت، اگر همه این موارد را در کنار هم قرار دهیم به نظر بنده جامعه به قانون حجاب احترام می گذارد.

پیشخوان
Pishkhan.com

مدیر عامل آبفای کشور خطاب به اصفهانی‌ها عنوان کرد؛

غلبه بر تنش آبی با تخصص و مهارت

مدیرعامل شرکت مهندسی آب و فاضلاب کشور در ارتباط تلفنی با ستاد تنش آبی آبفای اصفهان، بر استمرار و توزیع عادلانه خدمات آبفا در سطح استان تاکید کرد .

حمید رضا جانباز با بیان این که امسال نسبت به ۵۰ سال گذشته منابع آبی بسیار محدود است اعلام کرد: تامین پایدار آب شرب در بسیاری از مناطق دشوار است اما صنعت آبفای کشور این اطمینان را دارد که اصفهانی ها می توانند بر مشکلات کم آبی غلبه کنند.

وی با اشاره به تخصص و مهارت نیروی انسانی در آبفای استان اصفهان گفت: اصفهان در بسیاری از زمینه ها در صنعت آبفا در کشور پیشگام است و همین امر اصفهانی ها را در گذر از تنش آبی یاری می کند.



مدیرعامل شرکت مهندسی آبفای کشور افزود: در چند سال اخیر آبفای اصفهان توانست با ایجاد زیرساخت هایی مانند تله متری و پایش هوشمند شبکه در بخش بهره برداری، آب شرب را به صورت پایدار تامین کند.

جانباز با اشاره به افزایش دمای هوا در روزهای پایانی تیر و مرداد اظهار داشت: با این که هنوز سامانه دوم آبرسانی در اصفهان به بهره برداری نرسیده است اما انتظار می رود فعالان صنعت آبفا در اصفهان با بهره گیری از توان تخصصی خود آب شرب مردم را به صورت پایدار تامین کنند. در ادامه این جلسه مدیر عامل شرکت آب و فاضلاب استان اصفهان گفت: با توجه به افزایش دما تا ۴۲ درجه در روزهای آینده سعی کرده ایم بستر لازم برای تامین آب شرب مردم در شهر ها و روستاها را مهیا سازیم. هاشم امینی حفظ آرامش مردم استان را اولویت اول آبفا دانست و افزود: آبفای استان اصفهان تمام تلاش خود را به کار می گیرد تا بحران کم آبی با بهره گیری از ظرفیت نیروی انسانی متعهد و متخصص مدیریت شود و مردم با چالش کمتری در زمینه کم آبی رو به رو شوند.

اخبار کوتاه

تقدیر از بانوان باحجاب برتر در توزیع برق استان مرکزی



همایش بسیج خواهران وزارت نیرو به مناسبت روز عفاف و حجاب و گرامیداشت سالروز ازدواج حضرت علی و حضرت فاطمه الزهرا بصورت ویدئو کنفرانسی در شرکت توزیع نیروی برق استان مرکزی نیز برگزار شد.
در این همایش مسئول بسیج امور بانوان وزارت نیرو به به نقش مهم حجاب و عفاف در زندگی فردی و اجتماعی افراد پرداخت و عنوان کرد: انتظار می رود با اجرای صحیح حجاب و عفاف، جلوی آسیب های اجتماعی را بگیریم که این امر در نهایت شادی مردم و ارتقاء امنیت اجتماعی را به همراه دارد.
احمد زاده افزود: ترویج فرهنگ حجاب و عفاف ضامن تحکیم بنیان خانواده و در نهایت افزایش امنیت اجتماعی است.
وی بیان کرد: رعایت حجاب و عفاف به عنوان میراث گرانبهای اهل بیت(ع) یک تکلیف الهی و دینی است که باید مورد توجه همگان قرار گیرد چراکه در سایه حفظ حرمت‌ها و شئونات اسلامی است که دایره گناه روز به روز کوچکتر شده و معنویت و نشاط در جامعه گسترش می‌یابد.
در پایان این همایش از بانوان باحجاب برتر شرکت توزیع نیروی برق استان مرکزی خانم هاسیما بلالی ،فرشته پیرولی ،سمیه فدوی و زینت ترابی از طرف پایگاه شهید عباسپور با اهدای لوح سپاس تقدیر شد.

افزایش ظرفیت دوگانه‌سوز کردن خودروهای عمومی

معاون مدیرعامل شرکت ملی پخش فرآورده‌های نفتی ایران از افزایش ظرفیت دوگانه‌سوز کردن خودروهای عمومی در آینده‌ای نزدیک خبر داد. حمید قاسمی ده‌چشمه در بازدید از کارخانه‌های الکترофن و شهاب گازسوز که در زمینه تولید قطعات CNG در قم فعالیت می‌نمایند اظهار داشت: منابع انرژی بایستی بیشتر در مدار پشتیبانی از تولید و رفع موانع تولید قرار گیرد.وی با اشاره به اجرای مناسب طرح رایگان دوگانه‌سوز کردن خودروهای عمومی افزود: براساس ظرفیت مناسب تولید و مراکزی که که در این زمینه فعالیت دارند میتوان روزانه تعداد و میانگین تبدیل ناوگان موجود را افزایش داددر این بازدید که احمد امیرآبادی فراهانی، نماینده مردم قم در مجلس شورای اسلامی، محمدحسین باقری مدیر طرح سی‌ان‌جی شرکت ملی پخش فرآورده‌های نفتی ایران و همچنین سید محمود طاهری مدیر منطقه قم حضور داشتند، قاسمی ده چشمه از آمادگی کارگاه‌های مجاز و کارخانه‌های تبدیل خودروهای بنزین سوز به دوگانه‌سوز برای افزایش ظرفیت دوگانه‌سوز کردن خودروها خبر داد و گفت: ثبت‌نام در سایت GCR.NIOPDC.IR و تبدیل خودروهای عمومی طبق این طرح رایگان است.شایان ذکر است اجرای طرح ملی دوگانه‌سوز کردن رایگان خودروها، ضمن صرفه اقتصادی برای صاحبان خودروها علاوه بر بهبود وضعیت محیط زیست، موجب صرفه‌جویی روزانه ۱۲ میلیون لیتر بنزین شده و سالانه حدود ۲ میلیارد دلار درآمد عاید کشور می‌نماید.

افزایش صدرصدی تناژ دیگ های بخار پالایش گازفجرجم

مدیرمهندسی وتوسعه شرکت پالایش گازفجرجم از افزایش تناژ دیگ های بخار B در این شرکت، به میزان ۱۰۰ درصد وضعیت فعلی خبر داد.مهندس حمید اله وردی با اشاره به سال تولید، پشتیبانی ها و مانع زدایی ها که از سوی مقام معظم رهبری نامگذاری شده است اظهار داشت:پالایشگاه جم با رفع موانع تولید حداکثری در دیگ های بخار فازهای خود، گام بلندی در تحقق این شعار برداشته است.وی ادامه داد: در دیگ بخار B که تا پیش از این توان تولید عملیاتی آن حداکثر ۲۰ تن در ساعت بوده است؛ پس از انجام تغییرات فرایندی و مکانیکی شامل اصلاح نسبت سوخت به هوا، تغییر زاویه تیپ مشعل ها، اصلاح موقعیت دیفیوزر مرکزی و کاهش نرخ احتراق در هسته احتراق سبب افزایش تولید بخار به میزان ۱۰۰ درصد گردیده است.مدیرمهندسی وتوسعه شرکت پالایش گازفجرجم تصریح کرد: این طرح واقدام ارزشمند، بعد از اجرای موفقیت آمیز همین مدل در بولر A در اوخرسال ۱۳۹۹ محقق گردید.وی افزود: در فاز یک این شرکت نیز، افزایش تولید پنج دیگ بخاربه میزان ۴۷ تن در ساعت طبق برنامه ریزی انجام شده در دستور کار قراردادیم واین مهم به خوبی عملیاتی شده است.

آبرسانی سیار از طریق ۳۶ تانکر در اصفهان

به گفته مدیر سامانه ارتباط با مشتریان شرکت آب و فاضلاب استان اصفهان، با ادامه گرمای هوا و افزایش مصرف شهروندان، همچنان بخشی از مناطق و محله های شهر اصفهان با کاهش شدید فشار و قطع آب مواجه هستند.
عباس عباسی خاک گفت: به همین منظور با استفاده از ۳۶ تانکر آبرسان بالغ بر ۲۴۸ هزار لیتر آب بین شهروندان توزیع شد.
وی گفت: روز گذشته آبرسانی سیار خیابان های فردوسی، مشتاق دوم، شریف واقفی، رکن الدوله، جابر انصاری، شهرک قدس، میرزا طاهر، مولوی، فلاطوری، صارمیه، کوی راه حق، استاد شهریار و مناطقی از بهارستان، زیار، دولت آباد، فلاورجان، شاهین شهر و نجف آباد انجام شد.

نشت‌یابی یکهزار کیلومتر شبکه و خط تغذیه گاز



مدیرعامل شرکت گاز استان ایلام با اشاره به اینکه بیش از یکهزار کیلومتر شبکه و خطوط تغذیه در اقصی نقاط مختلف استان ایلام نشت یابی شده است.
عباس شمس الهی اظهار داشت: در سه ماهه نخست سال جاری یکهزار و ۲۹۷ کیلومتر شبکه و خط تغذیه و ۴۶۰۰ انشعاب علمک در نقاط مختلف شهری و روستایی استان توسط واحد بازرسی فنی این شرکت نشت یابی شده است.
وی با بیان اینکه واحد بازرسی فنی این شرکت با استفاده از علم روز، دانش و تخصص ، سلامت تجهیزات را برای پایداری توزیع گاز در سطح استان دو چندان می کند، افزود: با استفاده از سیستم‌های کنترلی، نظارتی، ایمنی و تست سلامت تجهیزات، راه برای توزیع مستمر و پایدار گاز مشترکین هموار می‌شود.مدیرعامل شرکت گاز استان ایلام گفت: در سه ماهه اول سال جاری واحد بازرسی فنی این شرکت از ۷۷ هزار متر لوله پلی اتیلن، دو هزار و ۷۰۰ متر لوله فلزی، ۷ هزار و ۲۰۰ قلم اتصالات پلی اتیلن و ۲۰۰ قلم اتصالات فلزی بازدید نموده و صحت و سلامت کالاهای خریداری شده را از جنبه‌های مختلف تضمین و تأیید کرده است.

پروژه اضطراری تامین آب شرب شهر کرمان



کرمان – طرح اضطراری تأمین آب شرب شهر کرمان با حفاری ۷ حلقه چاه و هزینه کرد ۴۲ میلیارد تومان به بهره‌برداری رسید. طرح اضطراری تأمین آب شرب شهر کرمان با حضور استاندار کرمان و جمعی از مدیران به بهره برداری رسید تا پس از چهار ماه تلاش شبانه‌روزی با حفاری ۷ حلقه چاه، ۶ هزار ۸۰۰ متر خط انتقال و هزینه کرد ۴۲۰ میلیارد ریال، ۲۰۰ لیتر بر ثانیه آب برای شهر کرمان تأمین و بخشی از کمبود آب شرب شهروندان جبران شود. علی زینی‌وند استاندار کرمان در جریان این افتتاحیه عنوان کرد: تشنگی دشت‌های کرمان به عمق ۴۰۰ متر رسیده و ظرفیت استخراج آب را ندارد و باید به داد آن هم برسیم. وی از لزوم مهار قطره آب در کرمان گفت و بیان داشت: سند سازگاری با کم‌آبی و در کنار آن طرح آمایش استان به عنوان رویکرد تدوین شده‌اند و باید اطلاع‌رسانی شوند. استاندار کرمان افزود: دیگر نمی‌توان رویکرد کشاورزی سنتی داشت. با یک صدم آب مصرفی کنونی و با استفاده از تکنولوژی می‌توان مزارع و باغ‌ها را سرسبز نگهداشت.

مدیر مجتمع شرکت مطرح کرد:

گل گهر، بازوی توانمند صنعت فولاد کشور



مدیر مجتمع شرکت گل گهر گفت: شرکت معدنی و صنعتی گل گهر در سال‌های اخیر تامین بخش عمده‌ای از مواد اولیه مورد نیاز واحدهای فولادی کشور را بر عهده داشته و تلاش کرده است تا ظرفیت‌های تولید خود را همسو با رشد و توسعه صنعت فولاد کشور افزایش دهد. گل گهر در چند سال اخیر طرح‌های بزرگی را اجرا کرده است و یا در دست اجرا دارد. بدون تردید راه‌اندازی طرح‌های توسعه و افزایش بهره‌وری خطوط تولید موجود در چند سال اخیر و تلاش خستگی‌ناپذیر همکاران باعث اوج گیری تولید انواع محصولات نظیر کنسانتره و گندله شده است. مهندس حجت نجمی نیا افزود: بخش قابل توجهی از این افزایش با راه‌اندازی خطوط جدید کنسانتره، مجموعا با ظرفیت اسمی ۶ میلیون تن، رشد ۹۰ درصدی تولید کنسانتره نسبت به سال ۱۳۹۳ و همچنین با راه‌اندازی و بهره‌برداری از کارخانه شماره ۲ گندله‌سازی، با ظرفیت اسمی ۵ میلیون تن، نسبت به سال ۱۳۹۳ رشد ۱۴۲ درصدی تولید گندله را به همراه داشته است. همچنین راه‌اندازی واحد فراوری غبار کارخانه تغلیظ به منظور استحصال کنسانتره از غبار و باطله با ظرفیت ۸۰۰ هزار تن در سال و راه‌اندازی واحد کوبینگ خطوط ۵و۶و۷ کنسانتره به منظور افزایش عیار و کاهش باطله خوراک ورودی به کارخانه، که منجر به افزایش ظرفیت خطوط به میزان ۹۰۰ هزار تن در سال می‌شود، از دیگر طرح‌های اجراشده در این شرکت بوده است. با اجرای این پروژه‌ها، شرکت معدنی و صنعتی گل گهر علاوه بر ایجاد تحول و شکوفایی اقتصادی در سطح ملی و منطقه‌ای، برای هزاران نفر از جوانان منطقه فرصت‌های شغلی مستقیم و غیرمستقیم ایجاد کرده است.
وی در پاسخ به سوالی پیرامون چشم‌اندازهای پیش‌روی این شرکت در حوزه تولید گفت: با توجه به چشم‌انداز زنجیره فولاد در افق ۱۴۰۴، شرکت معدنی و صنعتی گل گهر، به عنوان بزرگ‌ترین تولیدکننده مواد اولیه صنعت فولاد کشور، در راستای افزایش ظرفیت خطوط تولید، ارتقا و بهبود کیفیت و همچنین جنبه‌های زیست‌محیطی، انجام فعالیت‌ها و پروژه‌های قابل توجهی را در پیش گرفته که عمده آن‌ها به شرح زیر هستند:
• انجام سنگین‌ترین تعمیرات اساسی کارخانه گندله‌سازی یک بعد از ۲۴ ماه توسط متخصصان داخلی شرکت با قریب به ۲۱۵ هزار نفر ساعت حجم کار در مدت زمان ۳۲۴ ساعت، که رکوردی بی‌نظیر در صنعت فولاد کشور به شمار می‌آید. گفتنی است که تعمیرات اساسی گل گهر در بخش گندله‌سازی از سالانه به دوسالانه تبدیل شده است که خود نشان از تخصص بالای پرسنل مجموعه گل گهر در راستای انجام این تعمیرات مهم دارد؛
• پروژه پیش‌فراوری خوراک خط ۴ تولید کنسانتره (احداث، نصب و راه‌اندازی کوبینگ) با هدف حذف باطله خوراک و بهبود کیفیت محصول؛
• پروژه پیش‌فراوری خوراک خطوط ۵و۶و۷ تولید کنسانتره (احداث، نصب و راه‌اندازی کوبینگ) با هدف افزایش عیار و کاهش باطله خوراک ورودی به کارخانه خطوط ۵و۶و۷ کنسانتره به میزان ۹۰۰ هزار تن در سال؛
• نصب فلوتاسیون در خط ۴ تولید کنسانتره به منظور افزایش کیفیت تولید کارخانه پیش‌فراوری غبار؛
• پروژه توسعه ظرفیت و ارتقای کیفیت خطوط ۵و۶و۷ که موجب افزایش ظرفیت اسمی تولید کنسانتره هر خط از ۲ میلیون به ۷،۲ میلیون تن در سال می‌شود؛
• پروژه توسعه ظرفیت و ارتقای کیفیت خط ۴ که موجب افزایش ظرفیت اسمی تولید کنسانتره هر خط از ۲ میلیون به ۲ میلیون و ۶۰۰ هزار تن در سال می‌شود؛
• پروژه توسعه و افزایش ظرفیت کارخانجات گندله‌سازی ۱ و ۲ در دو مرحله که در مرحله اول ظرفیت اسمی هر کارخانه از ۵ میلیون تن گندله در سال به ۵،۶ میلیون تن و در مرحله دوم به ۷ میلیون تن گندله در سال ارتقا پیدا خواهد کرد؛
• احداث کارخانه سولفوزدایی در راستای حذف آلاینده‌های زیست‌محیطی کارخانه گندله (تولید سالانه ۳۰۰ هزار تن سولفات آمونیوم)؛
• پروژه حذف غبار از خطوط ۱، ۲ و ۳، خط ۴ و کارخانه پیش‌فراوری غبار در راستای افزایش کیفیت خطوط و بهبود شرایط محیط زیست؛
• طراحی و احداث پلنت آبگیری از باطله‌های تر کارخانجات کنسانتره که موجب صرفه‌جویی بسیار زیاد در مصرف آب و بازگرداندن مجدد آب به چرخه تولید می‌شود؛
• هوشمندسازی و استفاده از فناوری‌های نوین در فعالیت‌های معدن کاری.
گفتنی است که با توجه به طرح‌های توسعه فعلی، پیش‌بینی می‌شود که تا سال ۱۴۰۴ و با راه‌اندازی پروژه‌های فوق، تولید مجموعه معدنی و صنعتی گل گهر به بیش از ۳۰ میلیون تن در سال برسد.

میزان تاثیر کاهش ساعات اداری در مصرف برق



سخنگوی صنعت برق جنوب غرب کشور با بیان اینکه الگوی تغییر ساعات و تعطیلی ادارات در خوزستان به سایر نقاط کشور نیز تسری پیدا کرده، گفت: کاهش ساعات اداری در خوزستان ۲۰۰ مگاوات کاهش بار به همراه داشته و تاثیر آن در کل کشور بین ۸۰۰ تا یک هزار مگاوات خواهد بود.
کیومرث زمانی بیان کرد: استان خوزستان به دلیل اقلیم گرمسیری که دارد هرساله از اواخر بهار وارد پیک مصرف برق می شود و این مساله تا پایان تابستان ادامه دارد. لذا برای پایداری شبکه برق و کاهش بار مصرفی، به پیشنهاد مدیرعامل شرکت و موافقت استاندار وقت در سال ۹۵، ساعات شروع کار ادارات به اوایل صبح و پایان آن به حد فاصل ۱۲:۳۰ تا ۱۴:۰۰ –بسته به میزان کمبود برق– جابجا و این روند در سال جاری نیز با هماهنگی با استاندار از اول خرداد عملیاتی شده است. وی با بیان اینکه بررسی ها نشان می دهد تغییر ساعات اداری در استان خوزستان ۲۰۰ مگاوات کاهش بار به همراه داشته است، افزود: شبکه برق خوزستان بیش از ۸ هزار مگاوات بار مصرفی دارد که شش هزار مگاوات آن بار سرمایشی است و تغییر ساعات اداری کمک کرده که بیش از ۳ درصد این بار سرمایشی کاهش پیدا کند. این میزان تقریبا یک تا ۲ درصد کمتر از رشد بار سالانه می باشد.
وی تعطیلی کامل روزهای کاری در استان در صورت وقوع دماهای بالاتر از ۴۹ درجه را یکی دیگر از راهکارهای اجرا شده کاهش مصرف برق در استان دانست و اضافه کرد: برآوردها نشان می دهد چنانچه روز تعطیل شده در وسط هفته باشد، ۳۰۰ مگاوات، در صورتی که متصل به تعطیلات آخر هفته باشد (چهارشنبه یا شنبه) ۴۰۰ مگاوات و چنانچه به بیش از دو روز تعطیلی متصل باشد (مجموع تعطیلات متصل ۴ روز و بیشتر شود) حدود ۵۰۰ مگاوات کاهش بار به همراه داشته است. سخنگوی صنعت برق جنوب غرب کشور افزود: در صورت ابلاغ این الگو به سراسر کشور در زمان افزایش متوسط دمای هوای استان ها، کاهش بار بین یکهزار تا دو هزار مگاوات در کشور به همراه خواهد داشت که رقم تاثیر گذاری در پایداری شبکه برق است.

پروژه جاده ابریشم شاه کلید ایران است



استاد سابق دانشکده روابط بین الملل وزارت خارجه در گفتگویی به بررسی اهمیت توسعه بندر چابهار و نقش موثر آن در دفع تهدیدهای احتمالی علیه کشورمان پرداخت. علاءالدین غروی در پاسخ به این سوال که ایران چگونه می تواند از ظرفیت‌های موجود خود در جهت بهبود روابط با همسایگاه گام بردارد گفت ایران باید از توانایی های بالفعل و بالقوه خود در جهت پیشبرد برنامه‌های توسعه اقتصادی استفاده نماید. البته منظورم این نیست که به شکل واکنشی به تحرکات همسایگان خود به این سمت حرکت کند، بلکه لازمه هر گونه پیشرفت اقتصادی و کم کردن فاصله توسعه‌ای با همسایگان خود، بعنوان کشور قدرتمند غرب آسیا، باید گامهای بلندی بردارد. یکی از مهم ترین برنامه هایی که می تواند این امر مهم و حیاتی را پیش ببرد، توسعه بندر چابهار است. چابهار بندری در دریای عمان –اقیانوس هند است اهمیت ژئواستراتژیک و ژئواکونومیک حیاتی دارد. هم به دلیل محل قرار گرفتنش و هم به دلیل عمق دریا در آن منطقه که استفاده کشتیهای سنگین اقیانوس پیما را ممکن می کند و هم به دلیل قرار گرفتن در جایی که می تواند هر پنج کشور آسیای مرکزی (بی ارتباط با دریاهای آزاد) و هم غرب پرجمعیت چین را به دریاهای آزاد و به همه جهان وصل کند و در صورت اجرای پروژه جاده ابریشم، انقلابی در تجارت جهانی و کشتیرانی بوجود بیاورد. ویژگی‌های بندر چابهار اگر از سنگاپور بیشتر نباشد از آن کمتر نیست و در صورت به بهره برداری رسیدن قطار اکسپرس چابهار – سرخس –ژین جیانگ و ایالتهای غربی چین با جمعیتی بیش از ششصد میلیون نفر همه کشورهای درون خلیج فارس از سکه خواهند افتاد و ایران نقش کلیدی در ارتقای پروژه قرن آسیا بازی خواهد کرد. این کارشناس ادامه داد: این پروژه برای ایران یک شاه کلید محسوب می‌شود، طی سه دهه گذشته که بحث توسعه این بندر بعنوان بزرگترین بندر اقیانوسی ایران مطرح شد امید میرفت که اقدام مناسبی برای تبدیل چابهار به قطب اقتصادی کشور و بندری راهبردی که حتی میتواند با تبدیل شدن به هاب منطقه، دوبی را تحت‌الشعاع خود قرار دهد، صورت گیرد ولی متاسفانه این امر بسیار مهم و حیاتی مورد بی توجهی دولتمردان قرار گرفت.

گرامیداشت روز حجاب و عفاف در بنیاد مسکن استان گیلان

گیلان_فرحی؛ به گزارش روابط عمومی بنیاد مسکن گیلان به گزارش طی مراسمی که به مناسبت ۲۱ تیر روز عفاف و حجاب در نمازخانه شهید محمدمهدی مقدم اداره کل با حضور مهندس اکبرزاده مدیر کل، حجت‌السلام قربان پور مسئول دفتر نمایندگی ولی فقیه در بنیاد مسکن استان، معاونین برگزار گردید از همکاران خانم شاغل و فعال در زمینه عفاف و حجاب تقدیر بعمل آمد. در ابتدای این مراسم حجت السلام قربان پور مسئول دفتر نمایندگی ولی فقیه در بنیاد مسکن استان ضمن تبریک هفته عفاف و حجاب در سخنانی حجاب را به معنی پوشش بیرونی و عفاف را به معنای پوشش درونی برشمردند و حجاب را تنها مختص زنان جامعه ندانستند. ایشان با تأکید بر نقش زنان کارمند در تاثیر گذاری بر اذهان جامعه گفت: حضور بانوان مؤمن با حجاب برتر اسلامی در عرصه‌های مختلف اجتماعی و فرهنگی به‌خصوص در نقش یک کارمند یکی از روش‌های موثر ترویج فرهنگ عفاف و حجاب در جامعه می باشد. وی با بیان اینکه عفاف و حجاب یکی از عوامل مهم موفقیت بانوان مومن مسلمان در جامعه است، گفت: عفاف و حجاب شکل دهنده روابط صحیح اجتماعی و تقویت کننده روابط عاطفی در خانواده است.ایشان ترویج فرهنگ عفاف و حجاب را جزو ضروریت های جامعه دانستند و خاطر نشان کردند که عفاف و حجاب در ذات و فطرت انسان ها نیز نهادینه می باشد. مسئول دفتر نمایندگی ولی فقیه در بنیاد مسکن انقلاب اسلامی استان، با بیان اینکه مردم بی‌دفاع مشهد در مسجد گوهرشاد برای دفاع از نوامیس شیعه آماج گلوله نظامیان رژیم طاغوت قرار گرفتند، ابراز کرد: مردم مؤمن و انقلابی که در ۲۱ تیرماه ۱۳۱۴ در مسجد گوهرشاد در مقابل گلوله‌های ارتش رضاخان برای دفاع از حجاب و نوامیس شیعه ایستادند، مصداق آیه ۱۵ سوره شریفه حجرات هستند که در آن خداوند می‌فرماید «إِنَّمَا الْمُؤْمِنُونَ الَّذِينَ آمَنُوا بِاللَّهِ وَ رَسُولِهِ ثُمَّ لَمْ يَرْتَابُوا وَ جَاهَدُوا بِأَمْوَالِهِمْ وَ أَنْفُسِهِمْ فِي سَبِيلِ اللَّهِ أُولَئِكَ هُمُ الصَّادِقُونَ، مؤمنان واقعی کسانی هستند که به خدا و رسولش ایمان آورده‌اند، سپس هرگز شک و تردیدی به خود راه نداده و با اموال و جان‌های خود در راه خدا جهاد کرده‌اند؛ آن‌ها راستگویانند.»

پایش سواحل ۳ استان شمالی کشور طی دو روز

معاون فنی و مهندسی بنادر و دریانوردی استان گیلان از پایش سواحل ۳ استان شمالی کشور طی دو روز خبرداد و گفت: این پایش برای دومین بار توسط جایروپلن به صورت متمرکز و فشرده صورت می گیرد. مهدی نیکوکار در گفت و گو با روابط عمومی اداره کل بنادر و دریانوردی استان گیلان با اشاره به پایش سواحل استان گیلان، مازندران و گلستان اظهار داشت: یکی از وظایفی که سازمان بنادر و دریانوردی به اداره کل بنادر و دریانوردی استان گیلان محول کرده است، پایش ساخت و سازها، سواحل دریای خزر و تالاب های استان های شمالی کشور است.وی افزود: به همین منظور بامدادسه‌شنبه یکم تیرماه جایروپلن اداره کل بنادر و دریانوردی استان گیلان به منظور پایش سواحل سه استان شمالی کشور به پرواز در آمد. معاون فنی و مهندسی بنادر و دریانوردی استان گیلان با اشاره به اینکه ماهیانه یکبار پایش سواحل استان گیلان و تالاب انزلی صورت می گیرد، خاطرنشان کرد: باتوجه به وظایف حاکمیتی



سازمان بنادر و دریانوردی در خصوص پایش سواحل و تالاب و همچنین در جهت جلوگیری از ساخت و سازهای غیر مجاز، برای دومین بار توسط جایروپلن به صورت متمرکز و فشرده برای سه استان شمالی این پایش صورت گرفت. نیکوکار با بیان اینکه با مجموعه فعالیت‌های بندر و کمک دستگاه‌های نظارتی اقدامات موثری در راستای آزادسازی سواحل صورت پذیرفته است، تصریح کرد: براساس بند ۲۲ ماده ۳ آیین نامه سازمان بنادر و دریانوردی مصوب سال ۱۳۴۸ و الحاقیه تبصره مصوب سال ۱۳۸۷ و بند ۷ قانون تسریع در امر تخلیه و بارگیری کشتی ها در بنادر مصوب سال ۱۳۹۵ مجلس شورای اسلامی، سازمان بنادر و دریانوردی موظف است ضمن تامین امنیت و ایمنی بنادر کشور، اعم از مناطق آزاد تجاری– صنعتی، ویژه اقتصادی و سرزمین اصلی از ساخت و ساز و یا بهره برداری از تاسیسات و تجهیزات فاقد مجوز از این سازمان از طریق مراجع ذیصلاح قانونی جلوگیری کند.

کمیته امداد اصفهان در شب میلاد امام رضا(ع) ۱۸ نوعروس تحت پوشش را تا خانه بخت بدرقه کرد

روزنامه اقتصادی اجتماعی

به گزارش اقتصاد آینده نیوز پایگاه اطلاع رسانی کمیته امداد، کریم زارع، مدیر کل کمیته امداد امام خمینی (ره) استان اصفهان در جشن امام مهربانی با قدردانی از خیران و نیکوکاران که همواره کنار خانواده بزرگ امداد، حامی محرومان هستند، اظهار داشت: برنامه های دهه کرامت، همزمان با شب میلاد امام رضا(ع) و بدرقه ۱۸ نوعروس تحت پوشش به خانه بخت پایان یافت؛ اما همچنان برای رفع محرومیت ها نیازمند همراهی خیران هستیم.

کریم زارع در این مراسم که با پیگیری کمیته امداد منطقه سه اصفهان و با مساعدت خادمیاران آستان مقدس رضوی برپا شده بود، ادامه داد: در دهه کرامت، ۲۵۰ سری جهیزیه به نوعروسان اهدا شد و امیدواریم بتوانیم تا پایان سال ۲ هزار نوعروس دیگر را با اهدا اقلام ضروری جهیزیه، حمایت و راهی خانه بخت کنیم.

زارع با اشاره به وضعیت اقتصادی حاکم بر جامعه، اهدای جهیزیه به نوعروسان تحت پوشش را امری ضروری دانست و ادامه داد: ۱۸ سری جهیزیه که شامل ۵ قلم کالای ضروری زندگی به ارزش ۳۶۰ میلیون تومان می باشد، هدیه این نهاد با مساعدت خیران به نوعروسان در شب میلاد امام رضا(ع) است.

وی در پایان با تاکید بر امر ازدواج آسان و فراهم نمودن زمینه ازدواج خانواده های تحت حمایت براساس سفارشات ائمه معصوم(ع)، گفت: زوجین متقاضی زیادی در لیست نوبت دریافت کمک هزینه ازدواج و جهیزیه هستند که امیدواریم با همراهی بیشتر نیکوکاران بتوانیم سنت حسنه ازدواج را ترویج داده و در فرهنگ سازی این مهم، گامی موثر در میان جمعیت تحت حمایت این نهاد برداریم.



مدیرعامل ذوب آهن:

بازیکنان ذوب آهن از سخت کوشی تلاشگران خط تولید الگو بگیرند



به مناسبت ۳۱ خرداد ماه، سالروز تاسیس باشگاه ذوب آهن اصفهان که ۵۳ سال از آن می گذرد، مسئولین این باشگاه به همراه کادرفنی و بازیکنان تیم فوتبال با حضور در این مجتمع عظیم صنعتی، ضمن بازدید از خط تولید و دیدار با تلاشگران خط اول جبهه صنعت در بخش های کوره بلند و نورد، در آیین گرامیداشت این روز با حضور منصور یزدی زاده مدیرعامل و مسئولین ذوب آهن شرکت کردند.

به گزارش اقتاد آینده نیوز؛ منصور یزدی زاده در این مراسم، حضور اعضاء تیم فوتبال ذوب آهن در این مجتمع عظیم صنعتی را بسیار مفید دانست و گفت: این حضور، موجب آشنایی این ستارگان فوتبال با سختی کار در ذوب آهن اصفهان می شود تا در زمین بازی از این سخت کوشی الگو بگیرند و با تمام توان در مقابل حریفان حاضر شوند.

وی افزود: تلاشگران ذوب آهنی هم بعد از این دیدارها، بازیکنان و قهرمانان ورزشی باشگاه ذوب آهن را در کنار خود حس می کنند که برای اعتلای این برند تلاش می کنند.

مدیرعامل ذوب آهن، کسب درآمد را یک موضوع فرعی در ورزش دانست و گفت: قهرمانان ورزشی، اصل ورزش و فواید آن را باید همواره به عنوان یک اصل مهم در ذهن داشته باشند همچنانکه در دین مبین اسلام توصیه های بسیاری نسبت به ورزش و کسب نشاط و سلامتی از این طریق شده است.

وی افزود: تلاش برای قهرمانی همواره قابل ستایش است اما حفظ اخلاق و رسیدن به درجات پهلوانی، از قهرمانی ماندگارتر و ارزشمندتر است همچنانکه نام هایی چون پوریای ولی و تختی به دلیل منش پهلوانی جاودانه شده اند.

یزدی زاده، شهدای گرانقدر میهن را نمونه کامل پهلوانان با اخلاق در میدان دفاع مقدس دانست و گفت: ورزشکاران باید در زمین با اخلاق و جنگنده باشند و قطعاً موفقیت و شهرت نیز در پی آن حاصل خواهد شد.

مرتضی یزدخواستی عضو موظف هیات مدیره ذوب آهن اصفهان نیز طی سخنانی ضمن گرامیداشت سالروز تاسیس باشگاه ذوب آهن اصفهان گفت: این باشگاه با پیشکسوتان و قهرمانان خود تاثیر بسزایی در پیشرفت ورزش کشور در رشته های مختلف داشته است و تاریخ پرافتخار ۵۳ ساله دارد.

وی افزود: با استفاده از این تجربه و قدمت بیش از نیم قرنی و همچنین با همدلی و اتحاد می توانیم از شرایطی که امروز تیم فوتبال ذوب آهن در جدول دارد فاصله بگیریم و روزهای خوب در پیش است

خسارت های ناشی از پمپ غیر مجاز برای مشترک بیش از مزایای آن است



به گزارش اقتصاد آینده؛ محسن صالح با تاکید بر این که در اثر خاموش و روشن شدن های مکرر پمپ به دلیل تغییر سرعت عبور جریان آب، عملکرد و اندازه گیری کنتور غیرواقعی خواهد شد، اظهار داشت: به همین دلیل ممکن است مشترک در ماه بعد از نصب پمپ، قبض آب بهائی با مبلغ بسیار بیشتر از مبلغ دوره های مشابه قبلی دریافت کند که به دلیل تخلف در نصب پمپ هیچ اعتراضی برای این دسته از مشکلات قابل پذیرش نیست.

وی با بیان این که تحت هر شرایطی نصب پمپ مستقیم پمپ نه تنها موجب عدم مدیریت عادلانه آب در شبکه توزیع می شود، بلکه خسارات متعددی به کنتور، انشعاب و حتی شبکه توزیع آب وارد می کند.

خسارت های ناشی از پمپ غیر مجاز برای مشترک بیش از مزایای آن است

به گزارش اقتصاد آینده؛ معاون خدمات مشترکین و درآمد شرکت آبفای استان اصفهان افزود: نصب غیر مجاز پمپ باعث مکش مستقیم آب از شبکه شده و فشار شبکه را تحت تاثیر قرار می دهد.

محسن صالح با تاکید بر این که در اثر خاموش و روشن شدن های مکرر پمپ به دلیل تغییر سرعت عبور جریان آب، عملکرد و اندازه گیری کنتور غیرواقعی خواهد شد، اظهار داشت: به همین دلیل ممکن است مشترک در ماه بعد از نصب پمپ، قبض آب بهائی با مبلغ بسیار بیشتر از مبلغ دوره های مشابه قبلی دریافت کند که به دلیل تخلف در نصب پمپ هیچ اعتراضی برای این دسته از مشکلات قابل پذیرش نیست.

وی با بیان این که تحت هر شرایطی نصب مستقیم پمپ بر روی شبکه ممنوع است و پیگرد قانونی دارد، اعلام کرد: در ماده ۳۴-۴ و ۳۹-۴ آیین نامه عملیاتی شرکت های آب و فاضلاب در خصوص متخلفینی که پمپ را به صورت مستقیم به شبکه توزیع آب وصل می کنند، جریمه قطع انشعاب تا زمان برچیدن پمپ در نظر گرفته شده و در صورت تکرار پیگرد از طریق مراجع قضائی صورت می گیرد.

صالح در خصوص روش صحیح نصب پمپ گفت: برای حل مشکل کمبود فشار آب باید بعد از کنتور، یک مخزن ذخیره نصب شود و پمپ را بعد از مخزن نصب کرد تا از مکش مستقیم آب از شبکه توزیع جلوگیری شود.

معاون خدمات مشترکین و درآمد آبفای استان اصفهان به مزایای روش صحیح نصب پمپ اشاره کرد و اظهار داشت: وجود ذخیره آب در زمان نوسانات شبکه، کاهش هزینه آب مصرفی، توزیع آب با فشار مناسب در طبقات بالای ساختمان و جلوگیری از سوختن پمپ بر اثر نوسانات فشار شبکه از مهم ترین مزایای روش صحیح نصب پمپ به شمار می آید.

در هشت سال اخیر،

چهار هزار میلیارد ریال وام به صنایع شهرستان تیران و کرون پرداخت شد



رییس اداره صنعت، معدن و تجارت تیران و کرون در غرب استان اصفهان گفت: چهار هزار میلیارد ریال تسهیلات بانکی در هشت سال اخیر به کارخانه‌داران و سرمایه‌گذاران بخش صنعتی این شهرستان پرداخت شد.

ستار آقایی روز سه‌شنبه در گفت‌وگو با ایرنا افزود: اختصاص نقدینگی، بازاریابی و هدف‌گذاری مناسب در شهرک‌های صنعتی تیران و کرون موجب افزایش اشتغال، رونق تولید و رشد اقتصادی در این منطقه شده است.

به گفته وی تقاضا برای گسترش کارخانه و شرکت‌های صنعتی در این سال‌ها افزایش یافته است و برخی از این مراکز تولیدی با کمبود نیروی انسانی روبرو هستند.

رییس اداره صنعت، معدن و تجارت تیران و کرون با بیان اینکه بیش از چهار هزار نفر در شهرک صنعتی تیران، رضوانشهر و ناحیه صنعتی و پشت مشغول به کار هستند، گفت: با توسعه ۱۵ کارخانه فعال و راه اندازی شهرک خصوصی صنایع دارویی شهید مدرس و شهرک خصوصی عسگران جهش دیگری در حوزه تولید و اشتغال رقم خواهد خورد.

وی اضافه کرد: اقدامات اولیه برای این ۲ بخش صنعتی انجام شده و در شهرک خصوصی عسگران واگذاری زمین به متقاضیان نیز صورت گرفته است.

رییس اداره صنعت، معدن و تجارت تیران و کرون با اشاره به اینکه بخش معدنی و مشاغل خانگی از دیگر فرصت‌های اقتصادی در این منطقه است، تصریح کرد: افزون بر هشت هزار میلیارد ریال سرمایه گذاری در بخش معدنی صورت گرفت که زمینه ساز اشتغال ۱۷۵ نفر شد.

وی یادآور شد: در هشت سال گذشته ۲۲۵ مجوز مشاغل خانگی از طرف صنعت، معدن و تجارت صادر شد و بیش از ۱۶ میلیارد ریال تسهیلات بانکی مستقل و پشتیبان به این دسته از فعالان اقتصادی اختصاص یافت.

به اعتقاد آقایی، کارخانه‌های کوچک، مشاغل خانگی و اصناف هر کدام ظرفیت مناسبی برای نقش آفرینی اقتصادی دارند و با حمایت از آن، ایجاد اشتغال و رشد درآمدی را خواهیم داشت.

شهرستان تیران و کرون دارای سه شهرک و یک ناحیه صنعتی با ۴۰۰ واحد است و شهرک صنعتی رضوانشهر به عنوان مرکز تخصصی سنگ محسوب می‌شود.

آگهی مفاد آراء صادره از هیات قانون تعیین تکلیف وضعیت ثبتی اراضی و ساختمانهای فاقد سند رسمی مستقر در ثبت شرق اصفهان

در اجرای ماده یک قانون تعیین تکلیف وضعیت ثبتی اراضی و ساختمانهای فاقد سند رسمی و بر حسب ماده ۳ قانون مذکور آراذیل که از طرف این هیات مبنی بر تایید انتقال عادی و یا سهم مفروزی متقاضی صادر گردیده در دو نوبت به فاصله ۱۵ روز آگهی می شود تا شخص یا اشخاصی که به آرا مذکور اعتراض دارند از تاریخ اولین انتشار ظرف مدت دو ماه اعتراض خود را به این اداره تسلیم نموده و در مهلت یک ماه از تاریخ تسلیم اعتراض فرصت دارند نسبت به تقدیم دادخواست به دادگاه صالحه و ارایه گواهی مبنی بر طرح دعوی اقدام نمایند و اقدامات ثبت موکول به ارایه حکم قطعی دادگاه خواهد بود و در صورت انقضا مهلت و عدم وصول اعتراض طبق مقررات سند مالکیت صادر خواهد شد و صدور سند مالکیت مانع از مراجعه متضرر به دادگاه نخواهد بود.

۱ . رای شماره ۱۴۰۰۶۰۳۰۲۰۲۷۰۰۲۲۶۶ مورخ ۱۴۰۰/۰۲/۲۵ محمود توکلی دارگانی فرزند محمد بشماره شناسنامه ۱۳۹ صادره از اصفهان بشماره ملی ۱۲۸۹۴۷۸۳۹۲ در ششدانگ یکباب خانه احداثی بر روی قسمتی از قطعه زمین پلاک ۹۹۵۷ واقع در بخش ۵ ثبت اصفهان به مساحت ۱۰۱/۱۵ مترمربع. خریداری مع الواسطه بصورت عادی از مالک رسمی حاج آقا صدر فاطمی.

تاریخ انتشار نوبت اول: ۱۴۰۰/۴/۲

تاریخ انتشار نوبت دوم: ۱۴۰۰/۴/۱۷

رییس منطقه ثبت اسناد و املاک شرق اصفهان – مهدی شبان شناسه آگهی: ۱۱۵۲۹۱۴

آگهی موضوع ماده ۳ قانون و ماده ۱۳ آئین نامه قانون تعیین تکلیف وضعیت ثبتی و اراضی و ساختمانهای فاقد سند رسمی

برابر رای شماره ۱۴۰۰۶۰۳۰۲۰۲۶۰۰۴۲۲۴ مورخ ۱۴۰۰/۰۳/۲۲ هیات چهار آقای احمد ولید مغربی به شناسنامه شماره ۵۲۶۰ کدملی ۱۲۸۸۴۰۰۵۵۱ صادره اصفهان فرزند اکبر نسبت به چهار دانگ مشاع از ششدانگ یکباب ساختمان به مساحت ۱۹۴/۶۰ مترمربع پلاک شماره ۸۱۲ فرعی از ۹۹ اصلی واقع در اصفهان بخش ۱۱۶ اداره ثبت اسناد و املاک شمال اصفهان خریداری طبق مبایعه نامه عادی مع الواسطه از مالکیت مالک رسمی حیدر روحانی اصفهانی

و رای شماره ۱۴۰۰۶۰۳۰۲۰۲۶۰۰۴۲۲۵ مورخ ۱۴۰۰/۰۳/۲۲ هیات چهار خانم سمیه ولید مغربی به شناسنامه شماره ۱۹۸۵ کدملی ۱۲۸۸۲۲۶۲۳۳ صادره اصفهان فرزند اکبر نسبت به دو دانگ مشاع از ششدانگ یکباب ساختمان به مساحت ۱۹۴/۶۰ مترمربع پلاک شماره ۸۱۲ فرعی از ۹۹ اصلی واقع در اصفهان بخش ۱۱۶ اداره ثبت اسناد و املاک شمال اصفهان از مالکیت مالک رسمی حیدر روحانی اصفهانی

لذا به منظور اطلاع عموم مراتب در دو نوبت به فاصله ۱۵ روز آگهی می شود در صورتی که اشخاص نسبت به صدور سند مالکیت متقاضی اعتراضی داشته باشند می توانند از تاریخ انتشار اولین آگهی به مدت دو ماه اعتراض خود را به این اداره تسلیم و پس از اخذ رسید، ظرف مدت یک ماه از تاریخ تسلیم اعتراض، دادخواست خود را به مراجع قضایی تقدیم نمایند. بدیهی است در صورت انقضای مدت مذکور و عدم وصول اعتراض طبق مقررات سند مالکیت صادر خواهد شد.

تاریخ انتشار نوبت اول: ۱۴۰۰/۴/۲

تاریخ انتشار نوبت دوم: ۱۴۰۰/۴/۱۷

شناسه آگهی: ۱۱۵۲۹۷۶

آگهی موضوع ماده ۳ قانون و ماده ۱۳ آئین نامه قانون تعیین تکلیف وضعیت ثبتی و اراضی و ساختمانهای فاقد سند رسمی

برابر رای شماره ۱۴۰۰۶۰۳۰۲۰۲۶۰۰۴۲۲۳ مورخ ۱۴۰۰/۰۳/۲۲ هیات چهار خانم طوبی مرادی غریب وند به شناسنامه شماره ۲۶۸ کدملی ۴۶۷۹۸۲۳۸۱۱ صادره فارسان فرزند شیرعلی نسبت به ششدانگ یکباب ساختمان به مساحت ۲۴۳/۵۱ مترمربع پلاک شماره ۷۶ فرعی از ۱۴۴۵۸ اصلی واقع در اصفهان بخش ۵ اداره ثبت اسناد و املاک شمال اصفهان خریداری طبق مبایعه نامه عادی مع الواسطه از مالکیت مالک رسمی خدیجه ابراهیمی افارانی

لذا به منظور اطلاع عموم مراتب در دو نوبت به فاصله ۱۵ روز آگهی می شود در صورتی که اشخاص نسبت به صدور سند مالکیت متقاضی اعتراضی داشته باشند می توانند از تاریخ انتشار اولین آگهی به مدت دو ماه اعتراض خود را به این اداره تسلیم و پس از اخذ رسید، ظرف مدت یک ماه از تاریخ تسلیم اعتراض، دادخواست خود را به مراجع قضایی تقدیم نمایند. بدیهی است در صورت انقضای مدت مذکور و عدم وصول اعتراض طبق مقررات سند مالکیت صادر خواهد شد.

تاریخ انتشار نوبت اول: ۱۴۰۰/۴/۲

تاریخ انتشار نوبت دوم: ۱۴۰۰/۴/۱۷

شناسه آگهی: ۱۱۵۲۸۹۱

آگهی ابلاغ مفاد آرا صادره از هیات قانون تعیین تکلیف وضعیت ثبتی اراضی و ساختمانهای فاقد سند رسمی مستقر در ثبت شرق اصفهان

در اجرای ماده یک قانون تعیین تکلیف وضعیت ثبتی اراضی و ساختمانهای فاقد سند رسمی و بر حسب ماده ۳ قانون مذکور آراذیل که از طرف این هیات مبنی بر تایید انتقال عادی و یا سهم مفروزی متقاضی صادر گردیده در دو نوبت به فاصله ۱۵ روز آگهی می شود تا شخص یا اشخاصی که به آرا مذکور اعتراض دارند از تاریخ اولین انتشار ظرف مدت دو ماه اعتراض خود را به این اداره تسلیم و پس از اخذ رسید، ظرف مدت یک ماه از تاریخ تسلیم اعتراض، دادخواست خود را به مراجع قضایی تقدیم نمایند. بدیهی است در صورت انقضای مدت مذکور و عدم وصول اعتراض طبق مقررات سند مالکیت صادر خواهد شد.

تاریخ انتشار نوبت اول: ۱۴۰۰/۴/۲

تاریخ انتشار نوبت دوم: ۱۴۰۰/۴/۱۷

شناسه آگهی: ۱۱۵۲۹۱۱

آگهی موضوع ماده ۳ قانون و ماده ۱۳ آئین نامه قانون تعیین تکلیف وضعیت ثبتی و اراضی و ساختمانهای فاقد سند رسمی

برابر رای شماره ۱۴۰۰۶۰۳۰۲۰۲۶۰۰۲۲۷۵ مورخ ۱۴۰۰/۰۲/۲۲ هیات دو آقای سیامک مشرف به شناسنامه شماره ۱۶۵۶ کدملی ۰۰۵۱۰۸۳۵۲۳ صادره تهران فرزند فرهاد بصورت ششدانگ یکباب خانه به مساحت ۸۷/۱۵ مترمربع از پلاک شماره ۱ فرعی از ۱۵۱۸۷ اصلی واقع در اصفهان بخش ۵ اداره ثبت اسناد و املاک شمال اصفهان که خود متقاضی مالک رسمی میباشد

لذا به منظور اطلاع عموم مراتب در دو نوبت به فاصله ۱۵ روز آگهی می شود در صورتی که اشخاص نسبت به صدور سند مالکیت متقاضی اعتراضی داشته باشند می توانند از تاریخ انتشار اولین آگهی به مدت دو ماه اعتراض خود را به این اداره تسلیم و پس از اخذ رسید، ظرف مدت یک ماه از تاریخ تسلیم اعتراض، دادخواست خود را به مراجع قضایی تقدیم نمایند. بدیهی است در صورت انقضای مدت مذکور و عدم وصول اعتراض طبق مقررات سند مالکیت صادر خواهد شد.

تاریخ انتشار نوبت اول: ۱۴۰۰/۴/۲

تاریخ انتشار نوبت دوم: ۱۴۰۰/۴/۱۷

شناسه آگهی: ۱۱۵۲۹۷۶

آگهی موضوع ماده ۳ قانون و ماده ۱۳ آئین نامه قانون تعیین تکلیف وضعیت ثبتی و اراضی و ساختمانهای فاقد سند رسمی

برابر رای شماره ۱۴۰۰۶۰۳۰۲۰۲۶۰۰۴۲۲۳ مورخ ۱۴۰۰/۰۳/۲۲ هیات چهار خانم طوبی مرادی غریب وند به شناسنامه شماره ۲۶۸ کدملی ۴۶۷۹۸۲۳۸۱۱ صادره فارسان فرزند شیرعلی نسبت به ششدانگ یکباب ساختمان به مساحت ۲۴۳/۵۱ مترمربع پلاک شماره ۷۶ فرعی از ۱۴۴۵۸ اصلی واقع در اصفهان بخش ۵ اداره ثبت اسناد و املاک شمال اصفهان خریداری طبق مبایعه نامه عادی مع الواسطه از مالکیت مالک رسمی خدیجه ابراهیمی افارانی

لذا به منظور اطلاع عموم مراتب در دو نوبت به فاصله ۱۵ روز آگهی می شود در صورتی که اشخاص نسبت به صدور سند مالکیت متقاضی اعتراضی داشته باشند می توانند از تاریخ انتشار اولین آگهی به مدت دو ماه اعتراض خود را به این اداره تسلیم و پس از اخذ رسید، ظرف مدت یک ماه از تاریخ تسلیم اعتراض، دادخواست خود را به مراجع قضایی تقدیم نمایند. بدیهی است در صورت انقضای مدت مذکور و عدم وصول اعتراض طبق مقررات سند مالکیت صادر خواهد شد.

تاریخ انتشار نوبت اول: ۱۴۰۰/۴/۲

تاریخ انتشار نوبت دوم: ۱۴۰۰/۴/۱۷

شناسه آگهی: ۱۱۵۲۹۱۴

آگهی موضوع ماده ۳ قانون و ماده ۱۳ آئین نامه قانون تعیین تکلیف وضعیت ثبتی و اراضی و ساختمانهای فاقد سند رسمی

برابر رای شماره ۱۴۰۰۶۰۳۰۲۰۲۶۰۰۴۲۲۴ مورخ ۱۴۰۰/۰۳/۲۲ هیات چهار آقای احمد ولید مغربی به شناسنامه شماره ۵۲۶۰ کدملی ۱۲۸۸۴۰۰۵۵۱ صادره اصفهان فرزند اکبر نسبت به چهار دانگ مشاع از ششدانگ یکباب ساختمان به مساحت ۱۹۴/۶۰ مترمربع پلاک شماره ۸۱۲ فرعی از ۹۹ اصلی واقع در اصفهان بخش ۱۱۶ اداره ثبت اسناد و املاک شمال اصفهان خریداری طبق مبایعه نامه عادی مع الواسطه از مالکیت مالک رسمی حیدر روحانی اصفهانی

و رای شماره ۱۴۰۰۶۰۳۰۲۰۲۶۰۰۴۲۲۵ مورخ ۱۴۰۰/۰۳/۲۲ هیات چهار خانم سمیه ولید مغربی به شناسنامه شماره ۱۹۸۵ کدملی ۱۲۸۸۲۲۶۲۳۳ صادره اصفهان فرزند اکبر نسبت به دو دانگ مشاع از ششدانگ یکباب ساختمان به مساحت ۱۹۴/۶۰ مترمربع پلاک شماره ۸۱۲ فرعی از ۹۹ اصلی واقع در اصفهان بخش ۱۱۶ اداره ثبت اسناد و املاک شمال اصفهان از مالکیت مالک رسمی حیدر روحانی اصفهانی

لذا به منظور اطلاع عموم مراتب در دو نوبت به فاصله ۱۵ روز آگهی می شود در صورتی که اشخاص نسبت به صدور سند مالکیت متقاضی اعتراضی داشته باشند می توانند از تاریخ انتشار اولین آگهی به مدت دو ماه اعتراض خود را به این اداره تسلیم و پس از اخذ رسید، ظرف مدت یک ماه از تاریخ تسلیم اعتراض، دادخواست خود را به مراجع قضایی تقدیم نمایند. بدیهی است در صورت انقضای مدت مذکور و عدم وصول اعتراض طبق مقررات سند مالکیت صادر خواهد شد.

تاریخ انتشار نوبت اول: ۱۴۰۰/۴/۲

تاریخ انتشار نوبت دوم: ۱۴۰۰/۴/۱۷

شناسه آگهی: ۱۱۵۲۸۹۷

آگهی موضوع ماده ۳ قانون و ماده ۱۳ آئین نامه قانون تعیین تکلیف وضعیت ثبتی و اراضی و ساختمانهای فاقد سند رسمی

برابر رای شماره ۱۴۰۰۶۰۳۰۲۰۲۷۰۰۲۲۹۹۵ مورخ ۱۳۹۹/۱۱/۰۶ هیات آقای رضا بورونی کوپائی به شناسنامه شماره ۲۳ کدملی ۵۶۵۹۵۲۶۰۲۰ صادره کوهپایه فرزند حسین بصورت ششدانگ یکباب خانه به مساحت ۱۶۰/۴۹ مترمربع از پلاک شماره ۱۵۱۸۰ اصلی واقع در اصفهان بخش ۵ اداره ثبت اسناد و املاک شمال اصفهان خریداری طبق مبایعه نامه عادی مع الواسطه از مالکیت مصطفی محسنی همامگرایی

لذا به منظور اطلاع عموم مراتب در دو نوبت به فاصله ۱۵ روز آگهی می شود در صورتی که اشخاص نسبت به صدور سند مالکیت متقاضی اعتراضی داشته باشند می توانند از تاریخ انتشار اولین آگهی به مدت دو ماه اعتراض خود را به این اداره تسلیم و پس از اخذ رسید، ظرف مدت یک ماه از تاریخ تسلیم اعتراض، دادخواست خود را به مراجع قضایی تقدیم نمایند. بدیهی است در صورت انقضای مدت مذکور و عدم وصول اعتراض طبق مقررات سند مالکیت صادر خواهد شد.

تاریخ انتشار نوبت اول: ۱۴۰۰/۴/۲

تاریخ انتشار نوبت دوم: ۱۴۰۰/۴/۱۷ شناسه آگهی: ۱۱۵۲۶۵۳

آگهی موضوع ماده ۳ قانون و ماده ۱۳ آئین نامه قانون تعیین تکلیف وضعیت ثبتی و اراضی و ساختمانهای فاقد سند رسمی

برابر رای شماره ۱۴۰۰۶۰۳۰۲۰۲۶۰۰۳۰۶۹ مورخ ۱۴۰۰/۰۳/۰۵ هیات دو خانم عاطفه قمشی به شناسنامه شماره ۱۲۷۱۷۴۸۶۶۵ کدملی ۱۲۷۱۷۴۸۶۶۵ صادره اصفهان فرزند امیر نسبت به ششدانگ یکباب خانه به مساحت ۶۳/۹۰ مترمربع پلاک شماره ۵۹۵ فرعی از ۱۵۱۷۸ اصلی واقع در اصفهان بخش ۵ اداره ثبت اسناد و املاک شمال اصفهان خریداری طبق مبایعه نامه عادی مع الواسطه از مالکیت مالک رسمی محمدرضا امیدیان

لذا به منظور اطلاع عموم مراتب در دو نوبت به فاصله ۱۵ روز آگهی می شود در صورتی که اشخاص نسبت به صدور سند مالکیت متقاضی اعتراضی داشته باشند می توانند از تاریخ انتشار اولین آگهی به مدت دو ماه اعتراض خود را به این اداره تسلیم و پس از اخذ رسید، ظرف مدت یک ماه از تاریخ تسلیم اعتراض، دادخواست خود را به مراجع قضایی تقدیم نمایند. بدیهی است در صورت انقضای مدت مذکور و عدم وصول اعتراض طبق مقررات سند مالکیت صادر خواهد شد.

تاریخ انتشار نوبت اول: ۱۴۰۰/۴/۲

تاریخ انتشار نوبت دوم: ۱۴۰۰/۴/۱۷ شناسه آگهی: ۱۱۵۲۸۴۳

آگهی ابلاغ مفاد آرا صادره از هیات قانون تعیین تکلیف وضعیت ثبتی اراضی و ساختمانهای فاقد سند رسمی مستقر در ثبت شرق اصفهان

در اجرای ماده یک قانون تعیین تکلیف وضعیت ثبتی اراضی و ساختمانهای فاقد سند رسمی و بر حسب ماده ۳ قانون مذکور آراذیل که از طرف این هیات مبنی بر تایید انتقال عادی و یا سهم مفروزی متقاضی صادر گردیده در دو نوبت به فاصله ۱۵ روز آگهی می شود تا شخص یا اشخاصی که به آرا مذکور اعتراض دارند از تاریخ اولین انتشار ظرف مدت دو ماه اعتراض خود را به این اداره تسلیم نموده و در مهلت یک ماه از تاریخ تسلیم اعتراض فرصت دارند نسبت به تقدیم دادخواست به دادگاه صالحه و ارایه گواهی مبنی بر طرح دعوی اقدام نمایند و اقدامات ثبت موکول به ارایه حکم قطعی دادگاه خواهد بود و در صورت انقضا مهلت و عدم وصول اعتراض طبق مقررات سند مالکیت صادر خواهد شد و صدور سند مالکیت مانع از مراجعه متضرر به دادگاه نخواهد بود.

۱ . رای شماره ۱۴۰۰۶۰۳۰۲۰۲۷۰۰۳۶۹۲ مورخ ۱۳۹۹/۱۰/۰۳ سعید اتحادی ابری فرزند حسن بشماره شناسنامه ۴ صادره از اصفهان بشماره ملی ۱۲۹۱۳۷۷۲۹۸ در ششدانگ یکباب خانه احداثی بر روی قسمتی از قطعه زمین پلاک ۱۶ فرعی از اصلی ۱۵۱۹۲ واقع در بخش ۵ ثبت اصفهان به مساحت ۳۴۱/۷۰ مترمربع. خریداری طی سند رسمی.

تاریخ انتشار نوبت اول: ۱۴۰۰/۴/۲

تاریخ انتشار نوبت دوم: ۱۴۰۰/۴/۱۷

رییس منطقه ثبت اسناد و املاک شرق اصفهان – مهدی شبان شناسه آگهی: ۱۱۵۲۹۳۱

آگهی ابلاغ مفاد آرا صادره از هیات قانون تعیین تکلیف وضعیت ثبتی اراضی و ساختمانهای فاقد سند رسمی مستقر در ثبت شرق اصفهان

در اجرای ماده یک قانون تعیین تکلیف وضعیت ثبتی اراضی و ساختمانهای فاقد سند رسمی و بر حسب ماده ۳ قانون مذکور آراذیل که از طرف این هیات مبنی بر تایید انتقال عادی و یا سهم مفروزی متقاضی صادر گردیده در دو نوبت به فاصله ۱۵ روز آگهی می شود تا شخص یا اشخاصی که به آرا مذکور اعتراض دارند از تاریخ اولین انتشار ظرف مدت دو ماه اعتراض خود را به این اداره تسلیم نموده و در مهلت یک ماه از تاریخ تسلیم اعتراض فرصت دارند نسبت به تقدیم دادخواست به دادگاه صالحه و ارایه گواهی مبنی بر طرح دعوی اقدام نمایند و اقدامات ثبت موکول به ارایه حکم قطعی دادگاه خواهد بود و در صورت انقضا مهلت و عدم وصول اعتراض طبق مقررات سند مالکیت صادر خواهد شد و صدور سند مالکیت مانع از مراجعه متضرر به دادگاه نخواهد بود.

۱ . رای شماره ۱۴۰۰۶۰۳۰۲۰۲۷۰۰۲۳۵۴ مورخ ۱۴۰۰/۰۲/۲۶ عبدالحسین عبدی خیادانی فرزند بمانعلی بشماره شناسنامه ۸۱۷ صادره از اصفهان بشماره ملی ۱۲۸۳۹۱۷۲۶۲ در ششدانگ یکباب خانه احداثی بر روی قسمتی از قطعه زمین پلاک ۷۹۴۹ واقع در بخش ۵ ثبت اصفهان به مساحت ۲۶۳/۳۸ مترمربع. خریداری طی سند رسمی.

۲- رای شماره ۱۳۹۹۶۰۳۰۲۰۲۷۰۲۰۳۸۳ مورخ ۱۳۹۹/۱۲/۱۲ اکبر عبدی خیادانی فرزند بمانعلی بشماره شناسنامه ۱ صادره از اصفهان بشماره ملی ۱۲۹۱۳۱۴۰۵۹ در ششدانگ یکباب خانه احداثی بر روی قسمتی از قطعه زمین پلاک ۷۹۴۹ واقع در بخش ۵ ثبت اصفهان به مساحت ۳۰۹/۷۰ مترمربع. خریداری طی سند رسمی.

۳- رای شماره ۱۳۹۹۶۰۳۰۲۰۲۷۰۲۰۶۸۷ مورخ ۱۳۹۹/۱۲/۲۴ اصغر عبدی خیادانی فرزند بمانعلی بشماره شناسنامه ۴ صادره از اصفهان بشماره ملی ۱۲۹۱۳۳۹۷۷۹ در ششدانگ یکباب خانه احداثی بر روی قسمتی از قطعه زمین پلاک ۷۹۴۹ واقع در بخش ۵ ثبت اصفهان به مساحت ۲۹۵/۴۲ مترمربع. خریداری مع الواسطه بصورت عادی از مالک رسمی بمانعلی عبدی خیادانی فرزندرضا.

تاریخ انتشار نوبت اول: ۱۴۰۰/۴/۲

تاریخ انتشار نوبت دوم: ۱۴۰۰/۴/۱۷

رییس منطقه ثبت اسناد و املاک شرق اصفهان – مهدی شبان شناسه آگهی: ۱۱۵۲۹۱۱

آگهی موضوع ماده ۳ قانون و ماده ۱۳ آئین نامه قانون تعیین تکلیف وضعیت ثبتی و اراضی و ساختمانهای فاقد سند رسمی

برابر رای شماره ۱۴۰۰۶۰۳۰۲۰۲۷۰۰۲۲۹۹۵ مورخ ۱۳۹۹/۱۱/۰۶ هیات آقای رضا بورونی کوپائی به شناسنامه شماره ۲۳ کدملی ۵۶۵۹۵۲۶۰۲۰ صادره کوهپایه فرزند حسین بصورت ششدانگ یکباب خانه به مساحت ۱۶۰/۴۹ مترمربع از پلاک شماره ۱۵۱۸۰ اصلی واقع در اصفهان بخش ۵ اداره ثبت اسناد و املاک شمال اصفهان خریداری طبق مبایعه نامه عادی مع الواسطه از مالکیت مصطفی محسنی همامگرایی

لذا به منظور اطلاع عموم مراتب در دو نوبت به فاصله ۱۵ روز آگهی می شود در صورتی که اشخاص نسبت به صدور سند مالکیت متقاضی اعتراضی داشته باشند می توانند از تاریخ انتشار اولین آگهی به مدت دو ماه اعتراض خود را به این اداره تسلیم و پس از اخذ رسید، ظرف مدت یک ماه از تاریخ تسلیم اعتراض، دادخواست خود را به مراجع قضایی تقدیم نمایند. بدیهی است در صورت انقضای مدت مذکور و عدم وصول اعتراض طبق مقررات سند مالکیت صادر خواهد شد.

تاریخ انتشار نوبت اول: ۱۴۰۰/۴/۲

تاریخ انتشار نوبت دوم: ۱۴۰۰/۴/۱۷ شناسه آگهی: ۱۱۵۲۶۵۳

آگهی موضوع ماده ۳ قانون و ماده ۱۳ آئین نامه قانون تعیین تکلیف وضعیت ثبتی و اراضی و ساختمانهای فاقد سند رسمی

برابر رای شماره ۱۴۰۰۶۰۳۰۲۰۲۷۰۰۳۶۹۲ مورخ ۱۳۹۹/۱۰/۰۳ سعید اتحادی ابری فرزند حسن بشماره شناسنامه ۴ صادره از اصفهان بشماره ملی ۱۲۹۱۳۷۷۲۹۸ در ششدانگ یکباب خانه احداثی بر روی قسمتی از قطعه زمین پلاک ۱۶ فرعی از اصلی ۱۵۱۹۲ واقع در بخش ۵ ثبت اصفهان به مساحت ۳۴۱/۷۰ مترمربع. خریداری طی سند رسمی.

تاریخ انتشار نوبت اول: ۱۴۰۰/۴/۲

تاریخ انتشار نوبت دوم: ۱۴۰۰/۴/۱۷

رییس منطقه ثبت اسناد و املاک شرق اصفهان – مهدی شبان شناسه آگهی: ۱۱۵۲۹۳۱

آگهی مفاد آرا صادره از هیات قانون تعیین تکلیف وضعیت ثبتی اراضی و ساختمانهای فاقد سند رسمی مستقر در ثبت شرق اصفهان

در اجرای ماده یک قانون تعیین تکلیف وضعیت ثب

انتشار نسخه جدید همراه‌بانک «مهر ایران»

آخرین نسخه نرم‌افزار همراه‌بانک مهر ایران با ارائه قابلیت‌هایی جدید برای کاربران اندرویدارائه شد.

به گزارش روابط عمومی بانک قرض‌الحسنه مهر ایران، در نسخه مذکور سرویس‌های جدید بهمچون تسهیلات آنلاین با ضامن، تسهیلات کالاکارت سازمانی و سامانه صیاد راه‌اندازی و فرآیند برخی سرویس‌ها نیز بهینه‌سازی شده است. نرم‌افزار «مهر ایران» بسیار کاربرپسند بوده و استفاده از آن بسیار آساناست.

با این حال، در ادامه توضیحاتی برای بهره بردن آسان‌تر کاربران از قابلیت‌های نسخه جدید ارائه شده است. در بخش چک صیادی سه قابلیت ثبت چک، دریافت چک و انتقال چک در نظر گرفته شده که برای صادر کنندگان و دریافت کنندگان چک ضروری است. لازم به یادآوری است با اجرای قانون جدید چک، چک‌های جدید زمانی اعتبار پیدا می‌کنند که از سوی صادر کننده و دریافت کننده چک در سامانه صیاد بانک مرکزی ثبت شوند. همچنین انتقال چک نیز به ثبت در سامانه صیاد نیاز دارد. اکنون این قابلیت‌ها در نسخه جدید همراه‌بانک مهر ایران ارائه شده است. بخش تسهیلات نیز در نسخه جدید نرم‌افزار همراه‌بانک مهر ایران کامل‌تر شده و اکنون در قسمت درخواست تسهیلات آنلاین، سه مورد تسهیلات بدون ضامن، تسهیلات دارای ضامن و تسهیلات کالاکارت به چشم می‌خورد. قابلیت درخواست تسهیلات بدون ضامن پیش از این نیز روی نرم‌افزار همراه‌بانک وجود داشت.

بانک مرکزی در یک بخشنامه اعلام کرد

مشاغل مورد حمایت بانکی در سال ۱۴۰۰



فهرست مشاغل و کسب‌وکارهای به شدت آسیب‌دیده مشمول حمایت اقتصادی سال ۱۴۰۰ مصوب کارگروه مقابله با پیامدهای اقتصادی ناشی از بیماری کرونا اعلام شد.

به گزارش پایگاه خبری بانک مسکن-هیبنا، در هفتاد و یکمین جلسه ستاد ملی مدیریت کرونا، با عنوان «تمدید بسته حمایت از کسب و کارها و مشاغل به‌شدت آسیب‌دیده در سال ۱۴۰۰» مشاغل و کسب‌وکارهایی را که عناوین آن متناسب با گروه‌های شغلی تعطیل یا محدود شده‌اند در طرح جامع محدودیت تردد و تجمع عمومی مصوب ستاد ملی مدیریت کرونا تنظیم شده و در جلسات کارگروه مقابله با پیامدهای اقتصادی کرونا به تصویب رسیده است. این فهرست شغلی توسط بانک مرکزی با عنوان «مورد حمایت بانکی» اعلام شده است. فهرست مشاغل و کسب‌وکارهای به‌شدت آسیب‌دیده مشمول حمایت اقتصادی سال ۱۴۰۰، مصوب کارگروه مقابله با پیامدهای اقتصادی ناشی از بیماری کرونا شامل موارد متعددی است. بخشی از این فهرست شامل خدمات گردشگری و حمل و نقل است: این مشاغل شامل «مراکز مربوط به گردشگری شامل هتل‌ها، هتل آپارتمان‌ها، مجتمع‌های جهانگردی و گردشی، مهمان‌پذیرها، مهمانسراها، مسافرخانه‌ها، مراکز بوم‌گردی، مراکز اقامتی، پذیرایی، خدمات بین‌راهی، زائرسراها، دفاتر خدمات مسافرتی، گردشگری، زیارتی و آژانس‌های مسافرتی.»، «شرکت‌های حمل‌ونقل مسافر برون‌شهری.» و «مراکز پذیرایی، تالارهای پذیرایی، رستوران‌ها، چایخانه‌ها، قهوه‌خانه‌ها، مراکز طبخ غذا.» است.

انواع دیگری از کسب و کار نیز در این فهرست مشاهده می‌شود. می‌توان در این فهرست این مشاغل را مشاهده کرد: «قنادی، شیرینی‌پزی، آبمیوه و بستنی فروشی.»، «آرایشگاه‌های مردانه، آرایشگاه‌های زنانه و سالن‌های زیبایی.» و «مراکز فروش انواع پوشاک، کفش، خرازی، خیاطی، مراکز فروش کادویی، لوازم آرایشی و بهداشتی، اسباب‌بازی، لوازم التحریر، مراکز توزیع صنایع دستی، مراکز فروش فرش و موکت، لوازم خانگی، پارچه، پرده، مبلمان و تزئینات داخلی ساختمان، آتلیه و عکاسی.»

سایر مراکزی که در لیست حمایتی سال ۱۴۰۰ قرار گرفته‌اند شامل «مراکز عرضه گل و گیاهان زینتی و ماهیان زینتی.»، «مراکز آموزشی، آموزشگاه‌ها و مهدکودک‌ها (به‌غیر از مدارس، دانشگاه‌ها و مؤسسات آموزش عالی).»، «مراکز فرهنگی، هنری و رسانه‌ای (غیردیجیتال)، موزه‌ها، سینماها و تئاترها.»، «مراکز تفریحی، باغ‌وحش‌ها، شهربازی‌ها.» «مراکز ورزشی، باشگاه‌ها و مراکز ورزشی آبی، پارک‌های آبی و استخرها.» و «نمایشگاه‌های تجاری اعم از عمومی، تخصصی و بین‌المللی.» هستند.

پیش‌تر نیز بانک مرکزی در یک بخشنامه مهلت استفاده از تسهیلات بانکی را اعلام کرده بود. بر این اساس، مهلت ثبت نام مشاغل و کسب و کارهای به شدت آسیب دیده از کرونا متقاضی اخذ تسهیلات کرونایی، تا پایان شهریور ماه ۱۴۰۰ و با شرایط دستورالعمل ابلاغ شده قبلی توسط کارگروه اقتصادی مقابله با کرونا تمدید می‌شود. بر این اساس بانک‌ها و مؤسسات اعتباری موظف به پرداخت تسهیلات کرونایی اعم از تسهیلات جدید یا تسهیلات مراحل قبل تا پایان آبان ماه ۱۴۰۰ هستند

مهلت ثبت نام مشاغل و کسب و کارهای به شدت آسیب دیده از کرونا برای دریافت تسهیلات مصوب ستاد ملی کرونا در بخش‌های گردشگری (مصوبه جلسه ۳۹ مورخ ۱۳۹۹,۷,۱۲)، ورزش و جوانان (مصوبه جلسه ۴۷ مورخ ۱۳۹۹,۹,۱۵)، فرهنگ و هنر (مصوبه جلسه ۴۸ مورخ ۱۳۹۹,۹,۲۲) و حمل و نقل ریلی و هوایی (مصوبه جلسه ۳۷ مورخ ۱۳۹۹,۶,۲۹) تا پایان شهریور ماه ۱۴۰۰ مطابق همان دستورالعمل و شرایط ابلاغی قبلی تمدید می‌شود. بانک‌ها و مؤسسات اعتباری موظف به پرداخت تسهیلات کرونایی اعم از تسهیلات جدید یا تسهیلات مراحل قبل تا پایان آبان ماه ۱۴۰۰ هستند

برگزاری وبینار آموزشی مدیریت مصرف بهینه آب همزمان با هفته صرفه جویی در آبفای استان اصفهان

وبینار آموزشی مدیریت مصرف بهینه آب همزمان با هفته صرفه جویی، با همکاری روابط عمومی و مشاور امور بانوان آبفای استان اصفهان برگزار شد.

هفته اول تیرماه، هفته مدیریت مصرف بهینه آب و برق، نام گذاری شده و روز یکم تیرماه با عنوان مدیریت مصرف آب، برق و خانواده است، با هدف فراهم کردن زمینه مشارکت خانواده‌ها در مدیریت مصرف و افزایش نقش زنان در اصلاح الگوی مصرف نامگذاری شده است.

بر این اساس، وبینار آموزشی با موضوع نقش بانوان در مدیریت مصرف بهینه آب به همراه راهکارهای رفتاری و ابزاری برگزار شد و بیش از ۳۰۰ نفر از نمایندگان بانوان در دستگاه‌های اجرایی، نمایندگان بانوان در محلات، سمن های بانوان و بانوان عضو فرهنگسراهای شهرداری اصفهان، در این وبینار شرکت کردند. رییس خانه فرهنگ آب شرکت آبفای استان اصفهان و مدرس این وبینار با اشاره به نقش مهم زنان در اداره امور خانواده، گفت: پرورش نسل آینده و تربیت فرزندان بر عهده زنان است و در واقع آنان عامل اصلی انتقال فرهنگ در زمینه مصرف درست آب به نسل های آینده هستند. زهره تشیعی افزود: زنان به دلیل آن که در منزل بیشتر از اعضای دیگر خانواده با آب سر و کار دارند، می توانند مجری تغییر فرهنگ مصرف آب در جامعه باشند.

فصل نوین همکاری های ذوب آهن اصفهان و بانک اقتصاد نوین در تامین سرمایه پروژه های توسعه

در ایام ولادت با سعادت حضرت امام رضا(ع) و دهه کرامت، علیرضا بلگوری مدیرعامل، اعضاء هیأت مدیره و تعدادی از دیگر مسئولین بانک اقتصادنوین ضمن حضور در ذوب آهن اصفهان و بازدید از خط تولید این شرکت با مدیرعامل و مسئولین این مجتمع عظیم صنعتی در خصوص افزایش همکاری و تعامل به ویژه پیرامون سرمایه گذاری در پروژه های توسعه از جمله تامین سرمایه برای ساخت باتری شماره ۲ کک‌سازی، گفتگو و تبادل نظر کردند.

مدیرعامل بانک اقتصاد نوین در این بازدید گفت: ذوب آهن اصفهان به عنوان یک صنعت پیشران ثابت کرده که کارهای بزرگ با اتکاء به جوانان می توان انجام داد و این شرکت با مدیریت درست در مسیر توسعه و افزایش تولید، گام‌های خوبی برداشته است.

وی افزود: بانک اقتصاد نوین به عنوان یک شریک تجاری این مجتمع عظیم صنعتی در سالی که باید به رونق تولید کمک کرد، همکاری لازم در تامین ارزی و ریالی پروژه‌های این شرکت خواهد داشت.

بگلوری اظهار داشت: با تلاش و همتی که در ذوب آهن اصفهان مشاهده می‌شود، آن‌ها می‌توانند پروژه ها را طبق برنامه زمان بندی شده انجام دهند که در نهایت منجر به صادرات بیشتر و اشتغال زایی مناسب تر می‌شود.

مدیرعامل ذوب آهن اصفهان نیز با اشاره به این که فصل جدید ارتباط این شرکت با بانک اقتصاد نوین از سه سال گذشته آغاز شده است، گفت: امروز به نقطه مطلوبی در ارتباط و تعامل بین این دو سازمان رسیده ایم که می‌تواند به لحاظ سرعت عمل در ارائه خدمات و درک دست از نیازهای یک تولید کننده، الگویی برای سایر بانک‌ها باشد.

وی افزود: یکی از زمینه های همکاری ، بازسازی و نوسازی باتری شماره ۲ کک سازی ذوب آهن اصفهان است که نقش زیادی در کاهش هزینه های تمام شده و اقتصادی تر شدن تولید این شرکت دارد و هم نقش موثری در کاهش آلایندگی، کاهش واردات و وابستگی ارزی دارد. یزدی زاده اظهار داشت: از دیگر ویژگی های این باتری که بانک اقتصاد نوین ، در تامین سرمایه آن همکاری می کند، این است که با تکیه و توان متخصصین ذوب آهنی ساخته می شود و از تجربه ای که در ریومپینگ باتری شماره یک داشتیم استفاده می کنیم. مدیرعامل ذوب آهن گفت: با توجه به ساخت کامل باتری شماره یک و درب های فکلسیبل باتری شماره ۳ توسط متخصصین ذوب آهنی، در ساخت باتری شماره ۲ از این تجربیات استفاده می شود و ذوب آهن قادر به ساخت باتری کک سازی در دیگر صنایع کشور و یا حتی کشورهای دیگر نیز می باشد . وی با اشاره به نقش مهم باتری ۲ در تکمیل زنجیره تامین مواد اولیه ذوب آهن، افزود: خوشبختانه زیر ساخت های باتری شماره ۲ فراهم است و برآورد سرمایه مورد نیاز آن نیز هزار و ۲۰۰ میلیارد تومان است . امیدواریم با ساخت این باتری، تولید کک ذوب آهن ۵۵۰ هزار تن افزایش یابد و مجموع تولید کک این شرکت به یک میلیون و ۹۰۰ هزار تن برسد که کل نیاز این مجتمع عظیم صنعتی را برای تولید ۳ میلیون و ۶۰۰ هزار تن فراهم خواهد کرد. مدیر عامل ذوب آهن اصفهان ابراز امیدواری کرد که علاوه بر این پروژه، در خصوص تامین سنگ آهن و گندله نیز با بانک اقتصاد نوین توافق های خوبی صورت بگیرد و ذوب آهن از حمایت ها و پشتیبانی های این بانک بیشتر بهره مند گردد.

نخستین شب شعر زمزم رضوی از سوی آبفای استان اصفهان برگزار شد

آیین نخستین شب شعر "زمزم رضوی" از سوی آبفای استان اصفهان و با حضور شاعرانی از سراسر کشور برگزار شد.

این شب شعر با محوریت "آب و نفحات آسمانی"، "آب و سرگذشت اصفهان"، "آب و لطافت شعر"، "آب و آینده" و "آب و سلامتی"، شامگاه پنج‌شنبه سوم تیرماه به میزبانی شرکت آبفای استان اصفهان و با همکاری اداره کل فرهنگ و ارشاد اسلامی، سازمان جهاد کشاورزی و بانک مسکن برگزار شد.

در مدت فراخوان این جشنواره ۷۰ اثر از ۴۶ شاعر به دبیرخانه ارسال شد که از میان آنها، از پنج اثر "برگزیده" و پنج اثر "قابل تقدیر" به تشخیص هیات داوران، تقدیر به عمل آمد.

مدیرعامل شرکت آب و فاضلاب استان اصفهان در مراسم آغاز شب شعر زمزم رضوی گفت: راز ماندگاری تمدن ایرانی، غنای فرهنگی ملتی است که میراث‌دار ادبیات فاخر و شاعران خوش آوازه است که با بهره گیری از آموزه‌های دینی، عرفانی و اخلاقی اندیشه‌های مردم را به سر منزل مقصود هدایت می‌کنند.

هاشم امینی با اشاره به شرایط اقلیمی بد استان، کاهش میزان بارش و افزایش بی سابقه دمای هوا گفت: راهبرد آبفای استان اصفهان صرفه‌جویی در مصرف آب و تغییر رویکردهای رفتاری شهروندان است، پس تلاش کردیم تا با معطوف ساختن توجه هنرمندان، ادیبان و شاعران به موضوع آب، از نگاه تیزبین و زبان گویای این عزیزان برای اصلاح فرهنگ رفتاری مردم بهره ببریم.

وی با بیان این که شاعران، سخنگویان زمان خویش‌اند، گفت: برای اجرایی شدن برنامه از اصحاب شعر و ناقدان سخن برای بیان آگاهانه اشعار دعوت شد و خوشبختانه شاعران نیز با ارسال ۷۰ اثر به دبیرخانه جشنواره به دعوت ما پاسخ دادند.

امینی با اشاره به فکر و ایده برگزاری نخستین شب شعر زمزم رضوی با تأسی از امام رئوف حضرت رضا (ع) و نام گذاری آن به نام "زمزم رضوی" اظهار داشت: در این جشنواره شاعران به وظیفه ملی و مسئولیت اجتماعی خود در قبال آب به نحو احسن عمل کردند.

حجت‌الاسلام‌والمسلمین رمضانعلی معتمدی، مدیرکل فرهنگ و ارشاد اسلامی استان اصفهان نیز در این مراسم با بیان این که شعر یکی از ابزارهای تأثیرگذار است که می‌توان با آن مفاهیم را منتقل کرد، گفت: استان اصفهان مهد شعر و ادب پارسی است و باید دستگاه‌های اجرایی از این ظرفیت عظیم برای انتقال مفاهیم به شهروندان استفاده کنند.

وی در ادامه افزود: شاعران از متن جامعه‌اند و از این رو کلام آن‌ها در بین مردم از جایگاه ویژه‌ای برخوردار است و باید از این ظرفیت برای هدایت و انتقال مفاهیم به شهروندان استفاده کرد.

گفتنی است در این مراسم همچنین حجت‌الاسلام‌والمسلمین اباذر بختیاری، مسئول حوزه نمایندگی ولی‌فقیه در جهاد کشاورزی استان اصفهان و حسن نوروزی، مدیر شعب بانک مسکن استان به عنوان حامیان جشنواره در سخنان جداگانه در خصوص اهمیت موضوع آب و مسئولیت اجتماعی مطالبی بیان کردند.

جزییات هشت طرح ویژه سپرده گذاری بانک مسکن

بانک مسکن به منظور رفاه حال مشتریان این بانک، هشت طرح ویژه سپرده گذاری را طراحی کرده است. به گزارش خبرنگار پایگاه خبری بانک مسکن -هیبنا، بانک مسکن به منظور افزایش رفاه حال مشتریان این بانک اقدام به طراحی سبد متنوعی از طرح های ویژه سپرده گذاری شامل هشت طرح ویژه کرده است که مشتریان و متقاضیان می‌توانند متناسب با شرایط و هدفی که از سپرده گذاری دارند اقدام به انتخاب یک یا چند مورد از این طرح‌ها برای سپرده گذاری کنند. این سبد متنوع سپرده گذاری شامل هفت طرح با نام‌های طرح ماندگار، طرح هم تا، طرح هم‌راه، آتیه طلایی ۳، طرح کارگشا، طرح ۸۲، طرح ۲ و ۱ و طرح سما است. بر اساس قوانین و مقررات در نظر گرفته شده در این زمینه، در طرح ماندگار، حداقل موجودی برای افتتاح حساب مبلغ ۳۰ میلیون تومان در نظر گرفته شده است. همچنین مدت زمان انتظار برای دریافت این تسهیلات با موجودی ۳۰ میلیون تومانی حداقل ۵ ماه تعیین شده است. در قالب این طرح متقاضیان و سپرده گذاران می‌توانند بعد از طی دوره انتظار مذکور تا سقف ۱۵۰ میلیون تومان تسهیلات دریافت کنند. در طرح هم‌راه بانک مسکن نیز همین شرایط برای مشتریان و متقاضیان در نظر گرفته شده است و افراد می‌توانند در قالب این طرح تا سقف ۲۰۰ میلیون تومان تسهیلات دریافت کنند. مشتریان و متقاضیان پس از مراجعه به شعب بانک مسکن و بررسی شرایط آن‌ها در خصوص اینکه افتتاح کدامیک از حساب‌ها متناسب با شرایط آن‌ها است از سوی کارکنان بانک مسکن راهنمایی خواهند شد. نرخ سود این تسهیلات نیز ۱۷ درصد در نظر گرفته شده است. در قالب طرح آتیه طلایی ۳ متقاضیان می‌توانند با حداقل موجودی ۲۰۰ هزار تومان در حساب خود از نرخ سود علی‌الحساب ۱۰ درصدی برخوردار شوند. در پایان هر ماه، مانده حساب کوتاه مدت به علاوه واریزی های طی ماه توسط مشتری و سودهای واریزی به حساب، به صورت اتوماتیک به حساب بلند مدت واریز می‌شود.

نگره

همزمان با استقبال کادر درمان بیمارستان‌ها صورت گرفت

تقدیر رئیس بیمارستان شهید صدوقی یزد از طرح «فرشتگان سلامت» بانک آینده

بیمارستان شهید صدوقی یزد از اقدام بانک آینده، در خصوص ارائه تسهیلات با شرایط آسان و سریع به کادر درمان فعال در سراسر کشور، با عنوان طرح «حمایت از فرشتگان سلامت»، قدردانی کرد.

در این پیام تقدیر آمده است: «بدین‌وسیله لازم می‌دانم به نمایندگی از کادر درمان بیمارستان شهید صدوقی یزد از عنایت و توجه جناب‌عالی (دکتر فطانت مدیرعامل بانک آینده) در پرداخت تسهیلات به مدافعان سلامت کمال تشکر و قدردانی را داشته باشم.“

دکتر حسین سلیمانی رئیس بیمارستان، هم‌چنین از همکاری صمیمانه همه همکاران شعبه یزد-خیابان صفاییه قدردانی کرد.

طرح حمایت از فرشتگان سلامت بانک آینده از اسفند ۱۳۹۹، با هدف قدردانی از تلاش‌ها و زحمات مدافعان سلامت در مبارزه با همه‌گیری بیماری کرونا و در قالب اعطای تسهیلات خرد با شرایط آسان و نرخ ویژه برای کادر درمانی کشور، طراحی و عملیاتی شد.

طی این طرح، تسهیلاتی به‌مبلغ ۲۰۰ (دویست) میلیون ریال به ازای هر فرد، با نرخ ۱۵ (پانزده) درصد و باز پرداخت ۳۶ ماهه (با اقساط ماهیانه)، به‌صورت مستقیم به حساب متقاضیان واریز خواهد شد.

پرداخت این تسهیلات بدون نیاز به هیچ‌گونه ضامن و تنها در قبال صدور معرفی‌نامه گروهی و نامه تعهد کسر از حقوق از سوی واحد درمانی، امکان‌پذیر خواهد بود.

برای کسب اطلاعات بیشتر با مرکز ارتباط بانک آینده به شماره ۰۲۱-۲۷۶۶۳۲۰۰، تماس بگیرید.

برگزاری دومین دوره آموزشی ویژه کارکنان شعب ملی پلاس

دومین دوره آموزشی ویژه کارکنان شعب ملی پلاس با حضور حسن مونسان معاون شعب و عضو هیات عامل و رضا مظفری رئیس اداره کل آموزش بانک ملی ایران با هدف انتقال مفاهیم آموزشی و تقویت بانکداری دیجیتال در محل اداره کل آموزش آغاز بکار کرد.

به گزارش روابط عمومی بانک ملی ایران مونسان در جریان برگزاری این دوره با بیان این که با آغاز به کار رسمی شعب ملی پلاس در تهران، نظام بانکی کشور با محوریت بانک ملی ایران وارد دور جدیدی از فعالیت خود شده است، اظهار داشت: مشتریان بانکی در تهران و سراسر کشور از این پس در شعب ملی پلاس تحولی ساختاری و خیره کننده را از ارائه مشاوره‌های بانکی، مالی و پولی توسط کارکنان این شعب مشاهده خواهند کرد.

وی با اشاره به این که بانک ملی ایران پیشگام در بانکداری هوشمند و دیجیتالی در بین بانک های کشور است، گفت: هم اکنون در ملی پلاس شاهد نمایش آخرین دستاوردها و پیشرفته‌ترین تجهیزات و سامانه های بانک ملی ایران هستیم و خدماتی که در شعب ملی پلاس ارائه می شود مصداق بارز بانکداری در کشورهای توسعه یافته است.

معاون شعب بانک ملی ایران با بیان این که برنامه ریزی شده تا در هر استان حداقل یک شعبه ملی پلاس راه اندازی شود، افزود: شعب ملی پلاس مشاور محور بوده و در کنار ارائه خدمات مشاوره‌ای در حوزه‌های اعتبارات، سرمایه گذاری، بانکداری بین الملل، بورس و اوراق بهادار و بانکداری الکترونیک، آموزش نحوه بهره گیری از تجهیزات و سامانه‌های غیر حضوری ارائه خواهد شد.

پیام تسلیت مدیرعامل بانک سینا به مناسبت درگذشت دو خبرنگار حوزه محیط زیست

متن پیام تسلیت دکتر ایمانی بدین شرح است:

اناالله وانا الیه راجعون

«حادثه اندوهبار و غم انگیز واژگونی اتوبوس حامل خبرنگاران حوزه محیط زیست کشور که به جان باختن دو تن از خبرنگاران عزیز و تلاشگر خبرگزاری های ایرنا و ایسنا انجامید، مایه تاسف و تاثر گردید.

خبرنگاران گرانقدری که همواره در راه آگاهی و اطلاع رسانی به جامعه از هیچ تلاش و کوششی دریغ نمی‌ورزند، این بار خود سوژه خبر شدند و در راه دفاع از سرسبزی و آبادانی این مرز و بوم، نام و خاطرشان دریادها سبز ماند.

اینجانب ضمن ابراز همدردی با خانواده های داغدیده و محترم ایشان، این ضایعه دردناک را به جامعه خبری و رسانه تسلیت گفته از خداوند منان برای آن دو عزیز از دست رفته، رحمت واسعه الهی و برای مجروحان این حادثه غم انگیز، آرزوی سلامتی و بهبودی کامل خواستارم».

خبر

پیام تسلیت مدیر امور حوزه مدیرعامل و روابط عمومی بانک سینا به مناسبت درگذشت خبرنگاران حوزه محیط زیست

مدیر امور حوزه مدیرعامل و روابط عمومی بانک سینا در پیامی درگذشت دو خبرنگار جوان خبرگزاری‌های ایرنا و ایسنا را تسلیت گفت

متن پیام تسلیت منصور شیخ الاسلامی بدین شرح است:

«فاجعه دردناک و تاسف برانگیز سقوط اتوبوس حامل اصحاب رسانه و درگذشت دو بانوی خبرنگار خبرگزاری های ایرنا و ایسنا را تسلیت عرض می کنم.

خبر تلخ و کوتاه حادثه دلخراش واژگونی اتوبوس حامل خبرنگاران حوزه محیط زیست قبل از نگاشته شدن خبر احیای دریاچه ارومیه، که منجر به فوت دو خبرنگار جوان متعهد و توانمند حوزه محیط زیست کشورمان شد، جامعه خبری را در غم و اندوه فرو برد. خبرنگارانی که در راه کسب اطلاعات صحیح و مطمئن در عصر انفجار اطلاعات، پای سوگند خویش ایستادند و مبنا و معیار خود در این راه را آیه «ن والقلم وما یسطرون» قرار دادند.

اینجانب خبر درگذشت این دو بانوی تلاشگر عرصه آگاهی بخشی و اطلاع رسانی را به خانواده گرانقدر و داغدار ایشان و نیز جامعه بزرگ رسانه کشور بخصوص خبرگزاری‌های ایرنا و ایسنا تسلیت می گویم. از خداوند یکتا برای این دو عزیز از دست رفته، غفران واسعه الهی و برای آسیب دیدگان این سانحه غم انگیز، شفای عاجل و سلامتی آرزومندم».

امضای قرارداد بیمه‌ای با موسسه صندوق حمایت و بازنشستگی کارکنان فولاد

بیمه دانا ۶۴ هزار بازنشسته صندوق فولاد را بیمه کرد

شرکت بیمه دانا بازنشستگان موسسه صندوق حمایت و بازنشستگی فولاد را تحت پوشش خدمات درمانی و بیمه‌ای خود قرارداد.

به گزارش روابط عمومی بیمه دانا، در جلسه هم اندیشی مدیران ستادی و روسای شعب این شرکت با مدیران و مسوولان کانون‌های استانی صندوق حمایت و بازنشستگی کارکنان فولاد که در تالار اجتماعات ساختمان سعدی برگزار شد، قرارداد همکاری‌های بیمه‌ای بین طرفین امضا و رد و بدل شد.

طبق این قرارداد، بیش از ۶۴ هزار نفر از بازنشستگان این صندوق تحت پوشش بیمه‌های درمان، عمر و حادثه گروهی بیمه دانا قرار گرفتند.

در این مراسم که به منظور ایجاد هماهنگی بیشتر برای اجرایی شدن قرارداد همکاری برگزار شد، عباس عمران پور معاون بازاریابی و توسعه شبکه فروش بیمه دانا، نور علی نوری مدیر بیمه‌های درمان و یداله عبدالمالکی مدیر بیمه‌های عمر و حوادث گروهی بیمه دانا و دکتر رحیم پور معاون فنی و عملیاتی بیمه‌ای موسسه صندوق حمایت و بازنشستگی فولاد و خانم شجاعی مدیر امور سلامت، درمان و رفاه اجتماعی صندوق حضور داشتند.

در این نشست مسوولان موسسه صندوق حمایت و بازنشستگی فولاد با مرور تاریخچه بیمه دانا و ارائه خدمات مطلوب این شرکت به بیمه گذاران، به ویژه در حوزه بیمه درمان، خواستار ارائه خدمات مناسب به بازنشستگان شدند.

در این نشست همچنین رحیم پور با اشاره به اینکه بازنشستگان فولاد به دلیل ماهیت شغل خود دوران دشواری را به لحاظ سلامت سپری می کنند، ابراز امیدواری کرد که همکاری بیمه دانا با این صندوق منشا اثرات مطلوب برای بازنشستگان باشد. عباس عمران پور معاون بازاریابی و توسعه شبکه فروش بیمه دانا نیز در این جلسه، خدمت به بازنشستگان را موجب خرسندی این شرکت دانست و بر ارائه خدمات مطلوب بیمه‌ای به این عزیزان تاکید کرد. در ادامه این همایش تعدادی از مسوولان کانون استانی موسسه صندوق فولاد، نقطه نظرات و دغدغه‌ها و همچنین انتظارات خود را در جهت خدمات بیمه دانا مطرح و ابراز امیدواری کردند با نهایی شدن این قرارداد، بهترین نوع خدمت رسانی به بیمه شدگان این صندوق ارائه شود. همچنین هریک از روسای شعب بیمه دانا در این جلسه با اشاره به تجربیات این شرکت در ارائه خدمات درمانی، آمادگی خود را برای ارائه بهترین نوع خدمت رسانی به بازنشستگان این صندوق در سطح استان‌ها اعلام کردند. گفتنی است: در قرارداد منعقد شده مورد اشاره، شعب تهران، اصفهان، سمنان، اهواز، رشت، ساری، گنبد، گرگان، یزد، کرمان و شاهرود به اعضای این موسسه خدمات درمانی و بیمه‌ای ارائه می کنند. در ادامه این همایش نوری مدیر بیمه‌های درمان ضمن تشریح خدمات و سوابق بیمه دانا به عنوان اولین شرکت بیمه تخصصی با نیروی انسانی توانمند در اجرای قراردادهای بزرگی مثل بازنشستگی کشوری، آموزش و پرورش، کارکنان صنعت آب و برق و بازنشستگان و شاغلین ذوب آهن و گستردگی مراکز درمانی در سطح کشور، ابراز امیدواری کرد که با تعامل و همکاری فیمابین بتوانیم بهترین خدمات را به بازنشستگان معزز صندوق ارائه نماییم.

پیشخوان
Pishkhan.com

استفاده از مدل استخدامی پتروشیمی بندرامام در جذب های آینده پتروشیمی، بااولویت بخشی به جذب جوانان بومی شهرستان

مدیرعامل سازمان منطقه ویژه اقتصادی پتروشیمی با حضور در دانشگاه امیرکبیر شهرستان ماهشهر از محل برگزاری مصاحبه قبول شدگان آزمون کتبی استخدامی پتروشیمی بازدید کرد. مدیرعامل این سازمان صبح امروز (پنجشنبه ۱۰ تیرماه) ضمن حضور در پردیس دانشگاه صنعتی امیرکبیر بندرماهشهر، از نزدیک، فرایند مصاحبه و استخدام کارکنان جدید شرکت پتروشیمی بندرامام را مورد بازدید قرار داد. سید امید شهیدی نیا پس از بازدید میدانی از پنل های مصاحبه و گفتگو با عوامل اجرایی و رییس دانشگاه، گزارش مبسوطی از روند اجرایی آزمون استخدامی شرکت پتروشیمی بندرامام دریافت کرد. وی در پایان این جلسه گفت: تمام فرایند استخدام در دو بخش آزمون کتبی و مصاحبه تخصصی، به صورت دقیق برنامه ریزی و اجرا شده است. شهیدی نیا افزود؛ خوشبختانه شرایط برگزاری آزمون به شکلی بوده است که از طریق ضریب ۱,۴ یعنی کمک چهل درصدی برای نیروهای بومی شهرستان و ضریب ۱.۱۵ برای بومیان استان خوزستان در آزمون کتبی، ظرفیت خوبی برای جذب متقاضیان بومی لحاظ شده است. مدیرعامل و رییس شورای راهبردی منطقه ویژه اقتصادی پتروشیمی اظهار کرد؛ که در آینده نزدیک آزمونهای استخدامی دیگری برای طرح های در دست اجرا در منطقه خواهیم داشت و امیدواریم بتوانیم از تجربه موفق برگزاری این آزمون، در استخدام های آتی استفاده کنیم.

مجمع عمومی صرافی توسعه صادرات ایران برگزار شد



مجمع عمومی عادی سالانه شرکت صرافی توسعه صادرات ایران، با حضور مدیرعامل بانک توسعه صادرات ایران، هیات مدیره شرکت صرافی و حسابرسان قانونی برگزار شد.

به گزارش روابط عمومی بانک توسعه صادرات ایران به نقل از گزیم نیوز، علی صالح آبادی مدیرعامل بانک توسعه صادرات ایران در این جلسه صبح دیروز مجمع عمومی صرافی این بانک گفت: صرافی توسعه صادرات بازوی عملیاتی این بانک برای ارائه خدمات ارزی به مشتریان است.

وی با اشاره به اینکه هدف اصلی صرافی سودسازی نیست، اظهار داشت: شرکت صرافی توسعه صادرات، بخشی از خزانه¬داری بانک محسوب می¬شود که از طریق تعامل با شعب بانک در سراسر کشور به مشتریان خدمات ارائه می¬کند.

وی اعلام کرد: صرافی در سال¬های اخیر نقش مکمل فعالیت¬های ارزی و نقل و انتقالات بین المللی بانک را ایفاء کرده و در بخش-هایی که بانک به جهت محدودیت¬های حاصل از تحریم¬های بین¬المللی، در ارائه خدمات به مشتریان با مشکل مواجه شده به ایفای نقش مثبت پرداخته است.

در ادامه این جلسه، مدیرعامل صرافی توسعه صادرات به تشریح عملکرد مقایسه ای این صرافی طی سه سال گذشته پرداخت و گفت: تحولات سیاسی و نوسانات ارزی طی سال¬های اخیر، اهمیت نقش و جایگاه صرافی¬ها را بیش از گذشته روشن کرد؛ این شرکت امیدوار است بتواند با تعریف برنامه¬های جدید مشترک با بانک توسعه صادرات ایران و ارائه مدل¬های کاری با ریسک تعریف شده و قابل قبول، سهم بیشتری از بازار را به خود اختصاص دهد.

محسن بوالحسنی حمایت از صادرات و صادرکنندگان را از اهم اقدامات صرافی توسعه صادرات ایران دانست و گفت: ارائه خدمات رقابتی در بخش¬های خرید و فروش و نقل و انتقالات ارزی، تکمیل و ارتقا زنجیره خدمات¬رسانی بانک توسعه صادرات ایران در بخش خدمات و معاملات ارزی از مهمترین اقدامات شرکت صرافی توسعه صادرات ایران بوده است.

وی به نقش موثر صرافی در گسترش زنجیره روابط کارگزاری با کارگزاران داخل و خارج از کشور اشاره کرد و گفت: صرافی توسعه صادرات ایران به عنوان یکی از صرافی¬های امین و عامل بانک مرکزی، نقش موثری را در اجرای سیاست¬های حاکمیتی و تنظیم بازار ایفا کرده و با هدف کاهش ریسک¬های موجود، نظام¬های نظارتی و کنترل¬های داخلی خود را ارتقا داده است.

بوالحسنی افزود: آخرین سرمایه ثبت شده صرافی در اداره ثبت شرکت¬ها و موسسات غیر تجاری، مبلغ ۶۰ میلیارد ریال (منقسم به ۶۰ میلیون سهم عادی با نام یک هزار ریالی است که متاسفانه بنابه دلایل ساختاری، ثبت افزایش سرمایه قبلی با تأخیر مواجه شده است. مع الوصف برنامه ریزی لازم به منظور افزایش سرمایه مجدد به محض ثبت مصوبه قبلی صورت پذیرفته است.

به گفته بوالحسنی، صرافی توسعه صادرات ایران به عنوان یکی از صرافی¬های همکار بانک مرکزی، عهده دار عاملیت خرید، نیابت و تحویل ارز صادراتی صادرکنندگان و سایر صرافی¬های بانکی در قالب اسکناس به بانک مرکزی و رفع همزمان تعهدات ارزی صادرکنندگان بوده است.

بازارگردانی بازار متشکل، خرید ارزهای صادراتی به صورت حواله و اسکناس در کشورهای هدف صادراتی و رفع همزمان تعهدات صادراتی در سامانه¬های سنا و نیما و تامین ارز مورد نیاز واردکنندگان کالاهای اساسی، واسطه ای و مواد اولیه و همچنین ماشین آلات طرح¬های تولیدی از طریق سامانه نیما از دیگر خدماتی است که مدیرعامل صرافی توسعه صادرات ایران به آنها اشاره کرد.

وی گفت: این صرافی آمادگی ارائه خدمات ویژه در کشورهای همسایه به ویژه عراق و افغانستان برای دریافت وجوه صادراتی، تامین و تبدیل ارزهای مورد نیاز بانک و آزادسازی ارزهای تخصیصی بانکی به ویژه در زمینه واردات کالای های اساسی را دارد.

به گزارش پایگاه خبری اگزیم نیوز در ادامه این مجمع، صورت¬های مالی ارائه شده از سوی مدیرعامل صرافی توسعه صادرات ایران، از سوی حسابرسان قانونی بررسی و تایید شد؛ همچنین با پیشنهاد هیات مدیره صرافی، مقرر شد ۱۰ درصد از سود ویژه این شرکت بین صاحبان سهام تقسیم شود.

لازم به ذکر است در مجمع عمومی فوق العاده شرکت، سال مالی نیز از پایان اسفندماه به آخر آذرماه تغییر یافت.

پیام تبریک حجت اله مهدیان مدیر عامل بانک توسعه تعاون به مناسبت هفته جهانی تعاون

مدیرعامل بانک توسعه تعاون در پیامی هفته جهانی تعاون را تبریک گفت

تعاون رویکرد و راهکاری در فرآیندهای اقتصادی است که موجب مشارکت بیشتر اقشار مختلف اجتماعی در فرآیندهای تولیدی و فعالیت‌های اقتصادی می‌شود. بسیاری از افراد اجتماع حائز استعداد، مهارت و مزیت‌های ویژه‌ای در حرفه‌ها و مشاغل گوناگون هستند ولی با توجه به کمبود منابع مالی، فرصتی برای بروز استعداد و حضور در عرصه‌های اشتغال و اقتصاد را پیدا نکرده‌اند و تعاون راهکار و رویکردی است که می‌تواند منابع گوناگون تولید از قبیل نیروی انسانی و سرمایه را در مسیر منصفانه‌تر در کنار هم قرار دهد و در باز توزیع مجدد منابع نیز سهم‌هایی عادلانه‌تر در نظر بگیرد. تعاون به کرامت و منزلت انسانی بهایی بیشتر از آنچه برخی رویکردهای افراطی مکاتب اقتصادی در نظر گرفته‌اند قائل است و تعاون گران پاسبانان رویکرد و روشی هستند که یکی از مهم‌ترین رویکردهای اصیل به مقوله اقتصاد و اجتماع را مدنظر قرار داده است. جایگاه تعاون در کشورهای گوناگون دنیا شناخته‌شده است و کشور عزیز ما ایران نیز با اتکا به آموزه معنوی «تعاونوا علی آلبر و التقوی» از پشتوانه عمیق اعتقادی بر این منش و رویکرد والای اقتصادی و انسانی برخوردار است. هم‌زمان با فرارسیدن هفته جهانی تعاون لازم می‌دانم این مناسبت را گرامی داشته و از تلاش‌ها و کوشش‌های عزیزانی که با در پیش گرفتن رویکرد تعاون، گام‌های مثبتی را در ترویج فرهنگ تعاون برداشته‌اند، مراتب تقدیر خود را اعلام نمایم. مناسبت ملی هفته تعاون در دهه دوم شهریور در کشور ما گرامی داشته می‌شود، با این حال با توجه به این که «تعاون» نیاز به توجهی بیشتر از یک هفته و چند روز دارد و فرهنگی است که نیازمند توجه روزمره دارد، شایسته است که مناسبت جهانی تعاون نیز مورد توجه واقع شود و از سویی با توجه به مزیت‌های مهم اقتصادی کشور و فرصت‌های بسیار در تعامل با کشورهای همسایه و دور و مزیت بزرگ تعاون گران برای ظهور در عرصه‌های بین‌الملل و عرضه کالاها و محصولات در بازارهای اقتصادی جهان، پیشنهاد می‌شود متخصصین با ارائه مطالب تخصصی و با حضور فعالانه در فضای مجازی و وبینارهای تجارب موفق در عرصه تعاون، توجه فعالین اقتصادی و نسل جوان را برای فعالیت در بخش تعاون و نیز تشکیل تعاونی‌های دانش‌محور و هم‌اندیشی برای افزایش کارآمدی تعاون در اقتصاد بیشتر جلب کنند. بانک توسعه تعاون به‌عنوان بانک تخصصی تعاون گران همواره بر این اصل پایند است تا هفتاد درصد پرتفوی تسهیلاتی را به تعاون گران اختصاص دهد، با این حال پتانسیل‌های بخش تعاون به‌قدری زیاد است که در صورت اقبال بیشتر تعاون گران به بانک تخصصی‌شان، موجبات توانمندی بالاتر بانک در فعالیت بانکداری توسعه‌ای باشیم که مطمئناً منافع آن باز مجدداً به خود بخش سرازیر می‌شود. لازم می‌دانم با تبریک مجدد آرزو نمایم تعاون به جایگاه واقعی خود در اقتصاد دست یافته و نقش تعاون در ایجاد اشتغال برای جوانان و رونق واحدهای تولیدی مسجل گردد.

تحقق خدمات رسانی بهتر به مردم با تعامل بیش از پیش آبفا و شهرداری

در نشست هماهنگی آبفا و معاونان عمران مناطق ۱۵ گانه شهرداری شهر اصفهان بر همکاری روزافزون این دو نهاد خدمت‌رسان تاکید شد.

معاون بهره برداری و توسعه آب شرکت آب و فاضلاب استان اصفهان با اشاره به خدمات رسانی پایدار به مردم گفت: همکاری بیشتر شهرداری اصفهان با آبفا در زمینه اخذ مجوزهای حفاری، تعامل با متقاضیان انشعابات خاص، ترمیم آسفالت، سامان دهی زهکش ها و شبکه های جمع آوری آب های سطحی منجر به ارائه خدمات بهتر به مردم می شود.

ناصر اکبری خواستار سرعت بخشیدن به در یافت مجوزهای حفاری شد و اعلام کرد: با دریافت سریع تر مجوز حفاری در خیابان های اصلی و فرعی، مردم زودتر از خدمات آبفا بهره مند می شوند.

وی افزود: دریافت به موقع مجوزهای حفاری جهت نصب انشعابات و همچنین توسعه و اصلاح شبکه های آب و فاضلاب، در رضایت مندی مردم از خدمات رسانی دستگاه ها بسیار موثر است.

معاون بهره برداری و توسعه آب شرکت آب و فاضلاب استان اصفهان ترمیم به موقع آسفالت را یکی از مطالبات مردم دانست و عنوان کرد: پس از اجرای پروژه های آبفا در سطح استان، ترمیم به موقع آسفالت یکی از مطالبات مردم است، که این امر همکاری بیش از پیش آبفا و شهرداری را می طلبد.

اکبری به سامان دهی زهکش ها و شبکه های جمع آوری آب های سطحی آب های سطحی و ظهار داشت: برای این که در زمان بارندگی، مردم دچار پس زدگی شبکه فاضلاب نشوند سامان دهی زهکش ها و شبکه های جمع آوری آب های سطحی شهرداری اصفهان امری ضروری به نظر می رسد.

در ادامه این جلسه معاون عمران شهری شهرداری اصفهان گفت: هر چه تعامل و همکاری شهرداری با آبفا گسترده تر باشد، رضایت مندی مردم از دستگاه های خدمات رسان بیشتر می شود.

ایرج مظفر ادامه داد: شهرداری اصفهان برای این که مردم با هزینه کمتر و سرعت بیشتر از خدمات آبفا بهره مند شوند، مثل همیشه نهایت همکاری را با این دستگاه خدمات رسان خواهد داشت.

وی به ارائه خدمات الکترونیکی شهرداری اشاره کرد و بیان داشت: ارائه خدمات به صورت غیر حضوری در دریافت به موقع مجوز از سوی شهرداری ها موثر است.

شهرداری اصفهان اجرای شبکه زهکش و کانال جمع آوری آب های سطحی و چاه های جذبی شهرداری در مجاورت شبکه آب و فاضلاب شرب شهری

دم اجرای شبکه زهکش و کانال جمع آوری آب های سطحی و چاه های جذبی شهرداری در مجاورت شبکه آب و فاضلاب شرب شهری

با دریافت خذم اخذ مجوز حفاری خیابان های اصلی

اخذ مجوز حفاری خیابان های اصلی

جوز حفاری خیابان های اصلی

اجرای طرح‌های توسعه، بومی‌سازی و فناوری مهم‌ترین برنامه‌های توسعه فولاد سنگان در سال ۱۴۰۰

مدیرعامل فولاد سنگان از هدف‌گذاری این شرکت برای استفاده از فناوری‌های نوین در جهت پایداری تولید و ارتقای کیفی محصول، بهره‌وری کل منابع، اجرای طرح‌های توسعه و متوازن‌سازی ظرفیت‌ها، توسعه بومی‌سازی و فناوری در سال ۱۴۰۰ خبر داد.

به گزارش ایراسین و به نقل از روابط عمومی شرکت فولاد سنگان، علی امرایی ضمن بیان این مطلب افزود: ظرفیت واحد گندله‌سازی این شرکت ۵ میلیون تن در سال است و واحد گندله‌سازی برای تولید این مقدار گندله آمادگی لازم را دارد. بنابراین با توجه به امکانات و زیرساخت‌های موجود جهت تأمین کنسانتره تا سقف ۲.۵ میلیون تن در این شرکت و امکان تأمین بقیه کنسانتره از سایر منابع موجود، برنامه و هدف‌گذاری تولید گندله در سال ۱۴۰۰ بیشتر از سال گذشته در نظر گرفته شده است و انشاالله با همت و تلاش روزافزون کلیه همکاران شاهد تحقق این مهم خواهیم بود. مدیرعامل فولادسنگان در خصوص عملکرد شرکت در زمینه سودآوری افزود: این شرکت تا پایان سال ۹۹ و با توجه به میزان فروش محصول تولیدی، شاهد افزایش ۲۵۵ درصدی سود بوده که با توجه به در نظر گرفتن ظرفیت‌های موجود و همچنین تأمین کنسانتره در داخل شرکت، با توجه به راه‌اندازی کارخانه کنسانتره‌سازی و همچنین کاهش هزینه‌های استهلاک و حمل‌ونقل و...، ان‌شاءالله شاهد افزایش تولید گندله و متعاقبا سود سالیانه خواهیم بود. وی در ادامه با اشاره به اهمیت ساخت داخل به اقدامات این شرکت در زمینه بومی‌سازی اشاره کرد و گفت: در سال جاری با برنامه‌ریزی‌های صورت گرفته در زمینه مهندسی ساخت داخل و اجرای آن، شاهد روند روبه‌رشد بومی‌سازی قطعات و در آینده‌ای نزدیک با اعتماد بیشتر به توانمندی داخلی، شاهد قطع وابستگی خواهیم بود. مدیرعامل فولاد سنگان در خصوص عملکرد این شرکت در حوزه توسعه و تکنولوژی گفت: پروژه احداث و راه‌اندازی کارخانه کنسانتره به‌عنوان عظیم‌ترین پروژه کنسانتره‌سازی در شرق کشور به ظرفیت ۵ میلیون تن که به دست متخصصان داخلی و بدون حضور کارشناسان خارجی و همچنین تکمیل و اجرای طرح‌های توسعه‌ای و زیربنایی بیش از ۲۰ پروژه در سال گذشته نویدبخش روند روبه‌رشد پروژه‌های زیرساختی موردنیاز و اساسی در این شرکت است. مدیرعامل فولاد سنگان در ادامه از توجه این شرکت به مسئولیت‌های اجتماعی گفت و افزود: التزام و پایبندی فولاد سنگان در صیانت و حفاظت از محیط‌زیست، دریافت لوح سپاس حفاظت از محیط‌زیست را به همراه داشته و این امر نشان از فرهنگ صنعتی نهادینه‌شده در کلیه ارکان این شرکت است و این روند در سال جاری نیز با شدت پیگیری و اقدام خواهد شد. وی درباره برنامه‌های فولاد سنگان به‌منظور ارتقای توانمندی کارکنان در سال جدید، عنوان کرد: مهندسی فرایندهای آموزش به‌منظور استقرار ایزو ۱۰۰۱۵، برنامه‌ریزی آموزش کارکنان، استقرار نظام مدیریت منابع انسانی مبتنی بر استاندارد ۳۴۰۰۰، مدیریت ارتقای شغلی و تدوین دستورالعمل ارتقای افقی (مبتنی بر شایستگی فردی)، انتصابات، تدوین پروفایل شایستگی و تدوین و اجرای دستورالعمل مدیریت استعداد و جانشین‌پروری، مدیریت برنامه‌ریزی جابه‌جایی و چرخش شغلی، پیاده‌سازی نظام مدیریت عملکرد و توسعه شایستگی‌های کارکنان، ارتقای مهارت‌های رهبری سطوح مدیریتی و فراخوان استفاده از استادان داخلی از جمله برنامه‌های فولاد سنگان در حوزه توسعه سرمایه‌های انسانی است.

به گفته امرایی ایجاد مرکز توسعه ارتقای سلامت جسم و روان در سطح شهرستان خواف و طرح خانه به خانه غربالگری کووید ۱۹ در سال ۱۴۰۰ از جمله اقداماتی است که این شرکت در راستای توجه به سلامتی جسم و روان کارکنان و خانواده‌های محترم ایشان انجام داده است.

همچنین در خصوص اقدامات فولاد سنگان در عمل به مسئولیت‌های اجتماعی، التزام این شرکت به برنامه‌محوری همواره جزو اولویت‌های این شرکت بوده تا بتوان از نعماتی که خداوند به این منطقه ارزانی داشته، در راستای توسعه همه‌جانبه و متوازن منطقه بهره ببریم.

اخطاریه ماده۱۰۱- اموال غیرمنقول در پرونده اجرایی کلاسه ۹۹۰۲۹۴۴ اداره اجرای اسناد رسمی کرمانشاه

بدین وسیله به طوبی سرابخشکه شماره ملی: ۳۲۵۷۸۷۰۰۵۱ به نشانی: کرمانشاه شهرک کرناچی کوچه۱۱۲ – صغری سرابخشکه شماره ملی: ۳۲۵۷۸۸۸۳۰۹ به نشانی: کرمانشاه شهرک کرناچی کوچه۱۱۲ – هما سرابخشکه شماره ملی: ۳۲۵۲۴۲۹۸۰۲ به نشانی: کرمانشاه شهرک کرناچی کوچه۱۱۲ به عنوان ورثه مرحوم مرحوم نصراله سراب خشکه که برابر گزارش مورخ۱۴۰۰/۰۴/۰۳ مامور اجرا شناخته نگردیده اید ابلاغ میگردد: درخصوص پرونده اجرایی کلاسه ۹۹۰۲۹۴۴ به موجب گزارش مورخ۱۴۰۰/۰۲/۲۱ کارشناس رسمی دادگستری پلاک ثبتی فرعی ۲۴۶۱ فرعی از پلاک اصلی۱۲۸ در بخش: کرمانشاه بخش۹۹ ناحیه: ناحیه یک واقع در: کرمانشاه متعلق به مورث شما مرحوم: نصراله سراب خشکه به مبلغ ۱۱/۴۷۵/۰۰۰/۰۰۰ ریال یازده میلیارد و چهارصد و هفتاد و پنج میلیون ریال ارزیابی گردیده. لذا چنانچه به مبلغ ارزیابی پلاک مذکور معترض می باشید، اعتراض کتبی خود را ظرف مدت پنج روز از تاریخ ابلاغ این اخطاریه به ضمیمه فیش بانکی دستمزد کارشناس تجدیدنظر به مبلغ ۲۴/۰۰۰/۰۰۰ ریال به دفتر این اجرا به آدرس کرمانشاه فرهنگیان فاز یک بلوار شهید مطاعی اداره اجرای اسناد رسمی تسلیم نمایید. ضمناً به اعتراضی که خارج از موعد یا فاقد فیش بانکی دستمزد کارشناس تجدیدنظر باشد ترتیب اثر داده نخواهد شد.

م/۷۶۶ الف مدیر اجرا اداره اجرای اسناد رسمی کرمانشاه- عبدالقادر قادری نیرژ

نگره

همت از معلولین، حرکت با برکت؛

ایجاد ۹۳۰۰ شغل ویژه معلولین توسط بنیاد برکت

مدیرعامل بنیاد برکت ستاد اجرایی فرمان امام با اشاره به راه‌اندازی ۳ هزار و ۳۰۰ شغل برای معلولین، از ایجاد ۶ هزار شغل جدید در سال جاری خبر داد.

آیین بهره‌برداری از یک‌هزار و ۱۰۰ طرح اشتغال‌زایی برکت ویژه معلولین و انعقاد تفاهم‌نامه ایجاد اشتغال برای ۲ هزار معلول با همکاری بنیاد برکت ستاد اجرایی فرمان امام و سازمان بهزیستی کشور و آغاز رویداد «حرکت با برکت» با هدف سرمایه‌گذاری در ایده‌های کارآفرینی معلولین برگزار شد.

مدیرعامل بنیاد برکت در این مراسم با اشاره به بهره‌برداری از یک‌هزار و ۳۰۰ طرح اشتغال‌زایی ویژه معلولین گفت: افتتاح این تعداد طرح اشتغال‌زایی اجتماع‌محور ایجاد ۳ هزار و ۳۰۰ فرصت شغلی را برای معلولین سراسر کشور به دنبال داشته است.

امیرحسین مدنی تصریح کرد: حجم کل سرمایه‌گذاری برای راه‌اندازی یک‌هزار و ۱۰۰ طرح اشتغال‌زایی اجتماع‌محور ویژه معلولین یک‌هزار میلیارد ریال است. همچنین ۴۰۰ طرح ثبت شده جدید نیز در دست بررسی است.

وی با تاکید بر حمایت از اشتغال خانواده‌های تحت پوشش سازمان بهزیستی ادامه داد: برای سال جاری نیز اجرای ۲ هزار طرح اشتغال‌زایی اجتماع‌محور در روستاهای ۳۵۰ شهرستان هدف بنیاد برکت برای حمایت از خانواده‌های تحت پوشش سازمان بهزیستی هدف‌گذاری شده است.

به گفته مدیرعامل بنیاد برکت، اولویت این طرح‌ها ایجاد اشتغال برای معلولین و خانواده‌های دارای عضو معلول است.

مدنی خاطرنشان کرد: اجرای این دو هزار طرح اشتغال‌زایی اجتماع‌محور باعث ایجاد ۶ هزار فرصت شغلی برای معلولین و خانواده‌های دارای عضو معلول خواهد شد.

وی افزود: برای تحقق این تعداد فرصت شغلی ۲ هزار و ۷۰۰ میلیارد ریال سرمایه‌گذاری در مناطق روستایی کشور انجام می‌شود.

مدیرعامل بنیاد برکت در تشریح رسته‌های شغلی ایجاد شده برای معلولین اظهار داشت: دام‌پروری، خدمات فنی، پرورش دام سنگین، تولید کیف و کفش و پوشاک، صنایع دستی تولید فرش دستباف و پرورش طیور بیشترین سهم را از مشاغل بنیاد برکت به خود اختصاص می‌دهند.

مدنی با تاکید بر حمایت ویژه از اقشار خاص اجتماعی در سال جاری گفت: بنیاد برکت امسال راه‌اندازی ۷۰ هزار طرح اشتغال‌زایی اجتماع‌محور منجر به ایجاد ۲۱۰ هزار شغل خرد و خانگی را در دستور کار دارد که ۲۰ هزار طرح از این تعداد، به اقشار آسیب‌پذیر اجتماعی از جمله زنان سرپرست خانوار، کولبران، سوخت‌بران، خانواده‌های شهدا و ایثارگران، خانواده‌های زندانیان، معلولین و خانواده‌های دارای معلول، سربازان و خانواده‌های کودکان بازمانده از تحصیل تعلق دارد.

وی از آغاز رویداد «حرکت با برکت» خبر داد و افزود: بنیاد برکت این رویداد را با هدف سرمایه‌گذاری در ایده‌های کارآفرینی معلولین و اشتغال‌زایی برای این قشر برگزار می‌کند.

مدیرعامل بنیاد برکت یادآور شد: معلولینی که متقاضی اشتغال هستند می‌توانند برای ثبت نام و کسب اطلاعات بیشتر در مورد رویداد «حرکت با برکت» به اپلیکیشن برکت به نشانی .app.barkat ir مراجعه یا کد #۸۹۰۰* را شماره‌گیری کنند.

رییس سازمان بهزیستی کشور هم در این مراسم با اشاره به خدمات و فعالیت‌های بنیاد برکت گفت: همکاری‌های بیشتر میان بنیاد برکت و سازمان بهزیستی می‌تواند به نتایج بهتری خصوصا در حوزه اشتغال‌زایی منجر شود.

وحید قبادی دانا افزود: این اشتغال‌زایی به‌خصوص برای اقشار خاصی که پس از یک دوره سخت، به آغوش خانواده و جامعه برگشته‌اند اهمیت مضاعفی دارد.

در پایان این مراسم، تفاهم‌نامه ایجاد اشتغال برای ۲ هزار معلول با همکاری بنیاد برکت ستاد اجرایی فرمان امام و سازمان بهزیستی کشور توسط امیرحسین مدنی و وحید قبادی دانا به امضا رسید. همچنین با برقراری ارتباط زنده و ویدیویی با چهار استان لرستان، ایلام، بوشهر و فارس طرح‌های اشتغال‌زایی برکت ویژه معلولین در این استان‌ها افتتاح شد.

خبر

اینجا وضعیت آبی، قرمز است

ایسنا/مرکزی مدیرعامل شرکت آب و فاضلاب استان مرکزی گفت: استان مرکزی در وضعیت قرمز و بحرانی در حوزه آب قرار دارد.

یوسف عرفانی نسب در گفت‌وگو با ایسنا، در خصوص وضعیت منابع و مصارف آب در استان مرکزی اظهار کرد: مصرف آب در بخش خانگی در سال ۱۳۹۹، بالغ بر ۷۸ میلیون و ۵۸۱ هزار و ۱۶۵ مترمکعب بوده است و در واقع متوسط مصرف سرانه مصرف آب در روستاها ۱۱۷ لیتر در روز و در شهرهای کمتر از ۲۰ هزار نفر ۱۳۳ لیتر است.

وی افزود: در شهرهای دارای ۲۰ تا ۱۰۰ هزار نفر جمعیت استان مرکزی میزان مصرف روزانه آب بالغ بر ۱۶۴ لیتر، در شهرهای ۱۰۰ تا ۵۰۰ هزار نفر ۱۸۵ لیتر و در شهرهای بالای ۱۰۰ هزار نفر به ازای هر نفر روزانه ۱۹۹ لیتر است.

عرفانی نسب بیان کرد: شهرستان خنداب با مصرف روزانه ۱۴۹ لیتر به ازای هر نفر، بیشترین سرانه مصرف آب در بخش خانگی و شهرستان فراهان با ۱۳۵ لیتر کمترین میزان مصرف استان را به خود اختصاص داده‌اند.

وی با تاکید بر ضرورت مدیریت مصرف آب در استان مرکزی، گفت: این شرکت ضمن اطلاع رسانی از طریق قبوض آب به مشترکین جهت رعایت الگوی مصرف، مشوق هایی همانند آب امید و حذف هزینه مصارف پایین را انجام داده و در بخش های فنی شبکه نیز با انجام مدیریت فشار در شبکه های آب تلاش دارد از افزایش مصرف جلوگیری کند.

عرفانی نسب اضافه کرد: پیش بینی می شود ۱۲۵ روستای استان امسال با مشکل کمبود و نارسایی در حوزه آب مواجه باشند و در حال حاضر ۲۶ روستا به صورت سیار آبیاری می‌شوند.

ساختمان های دولتی باید هر چه سریعتر تکمیل شود

مدیرکل راه و شهرسازی اردبیل مدیرکل راه و شهرسازی استان اردبیل گفت: ساختمان های دولتی که چند سالی است اعتبار و تخصیص خوبی نداشته باید هر چه سریعتر تکمیل و راه‌اندازی شود.

به گزارش پایگاه خبری بانک مسکن-هیبنا به نقل از وزارت راه و شهرسازی، محبوب حیدری مدیرکل راه و شهرسازی استان اردبیل در جلسه شورای برنامه ریزی و توسعه استان اردبیل اظهار کرد: تعدادی از این ساختمان ها در قالب مجموعه های فرهنگی، هنری، معلولان ذهنی و فرمانداری ها به شکل نیمه تمام باقیمانده که با هدف کاهش هزینه های استهلاک و نگهداری بهتر است در ماه های آینده ۵ تا ۶ باب از این ساختمان ها تکمیل و افتتاح شوند.

وی در ادامه به مطالبات پیمانکاران راه های روستایی اشاره کرد و گفت: در حالی که بخش عظیمی از این پروژه ها تکمیل و افتتاح شده اما ۶۰ میلیارد تومان مطالبات پیمانکاران باقیمانده است که انتظار می رود این بدهی ها از محل منابع ۱۱۲ میلیارد تومانی امسال توسعه راه های روستایی استان اردبیل به صورت فوق العاده بخشی از این مطالبات پرداخت شود تا بیش از این شرمنده پیمانکاران نشویم. حیدری در مورد مسکن اقدام ملی و واگذاری زمین رایگان در همه شهرستان ها در راستای اجرای این طرح گفت: ارزش زمین های رایگان واگذار شده به این طرح بسیار بالاست که ما با حمایت استاندار اردبیل و پشتیبانی های سایر دستگاه ها واگذاری زمین رایگان انجام شده که جزو استانهای ممتاز کشور هستیم.

حیدری به برخورداری تمام راه های استان از ردیف اعتبار ملی خبر داد و گفت: این امر با تلاش استاندار اردبیل و رئیس سازمان مدیریت و برنامه ریزی استان اردبیل و نمایندگان استان امکان پذیر شده بطوریکه ماسال قبل از مجموع منابع ملی ۳۳۰ میلیارد تومان منابع برای توسعه بزرگراه ها جذب صددرصدی کردیم.

تقدیر استاندار یزد از مدیر عامل چادرملو

توجه شرکت معدنی و صنعتی چادرملو به ایثارگران و خانواده های معظم شهدا و جانبازان بسیار ارزشمند و قابل تقدیر است به گزارش واحد خبر روابط عمومی؛ در دیدار مدیرکل بنیاد شهید یزد با مدیر عامل چادرملو، مراتب تقدیر استاندار یزد با اهدای لوح سپاس و تقدیرنامه توسط حجت الاسلام زارع مدیر کل بنیاد شهید انقلاب اسلامی به مهندس ناصر تقی زاده اعلام گردید. در این دیدار حجت الاسلام زارع ضمن تقدیر از خدمات حمایتی چادرملو از خانواده معظم شهدا، جانبازان و ایثارگران شهرستان گفت: توجه شرکت معدنی و صنعتی چادرملو به ایثارگران و خانواده های معظم شهدا و جانبازان بسیار ارزشمند و قابل تقدیر است و از جنابعالی و هیات مدیره محترم چادرملو تشکر می نماییم. مهندس ناصر تقی زاده مدیر عامل شرکت چادرملو نیز ضمن تشکر از ابراز محبت استاندار و مسئولان و خانواده معظم شهدا و ایثارگران افزود: وظیفه انسانی، دینی و میهنی ما تکریم این عزیزان است؛ لذا همواره قدردان مجاهدت‌ها، رشادتها و جانفشانی های این عزیزان هستیم؛ چرا که امنیت، آرامش و حیات امروز خود را مدیون آنها میدانیم.

Pishkhan.com

بسیجیان آبفای استان اصفهان پیشرو در عرصه خدمت رسانی به مردم

مدیرعامل آبفای استان اصفهان در جلسه شورای هماهنگی پایگاه بسیج این شرکت، بسیجیان را پیشرو در عرصه خدمت رسانی به مردم دانست. هاشم امینی ضمن اشاره به فعالیت‌های جهادی بسیجیان هنگام شیوع ویروس کرونا گفت: با فراگیر شدن این بیماری بسیجیان بازهم وارد میدان شده و با حضوری فعال در مراکز درمانی و ضدعفونی کردن سطح شهرها به یاری کادر درمان و نیروهای خدماتی شتافتند که جای تقدیر دارد. وی افزود: یکی از اقدامات بسیج در زمینه محرومیت زدایی، کمک به تأمین آب شرب در روستاها و مناطق محروم است و در حال حاضر هم بسیجیان برای خدمات رسانی پایدار در شهرها و روستاها به صورت شبانه روزی تلاش می کنند. فرمانده پایگاه بسیج آبفای استان اصفهان در خصوص ادامه فعالیت‌های جهادی بسیج اظهار کرد: توسعه کمی و کیفی گروه‌های جهادی و نهضت خدمت رسانی، برنامه همیشگی و تأکیدی بسیج است. امینی با بیان این که هیچ خدمتی در دین اسلام بالاتر و باارزش تر از کمک رسانی به مردم نیست، عنوان کرد: افرادی که در این زمینه با کمترین امکانات، تمام تلاش خود را برای یاری دیگران به کار گرفتند، اجر دنیوی و اخروی آنان در نزد پروردگار محفوظ است. مدیرعامل آبفای استان اصفهان با تاکید بر فعالیت جهادی بسیج در زمینه مختلف خدمت رسانی به مردم گفت: هر جا که نام بسیج در میان است مردم فقط انتظار کار و خدمات رسانی پایدار بدون هیچ گونه توقعی دارند.

تولید مسکن پیشران اقتصاد کشور است

عضو کمیسیون عمران مجلس گفت: تولید مسکن خود پیشران اقتصاد کشور است پس باید این پیشران به حرکت دربیاید تا هم اشتغال در کشور ایجاد شود و هم بتواند سرپناهی برای مردم ساخته شود. به گزارش پایگاه خبری بانک مسکن- هیبنا، البرز حسینی عضو کمیسیون عمران مجلس شورای اسلامی، در رابطه با وضعیت مسکن در کشور و همچنین تسهیلات در این حوزه گفت: عدم ساماندهی تسهیلات مسکن در سطح جامعه یکی از مشکلات در حوزه مسکن است که این مورد در قانون جهش تولید مسکن دیده شد تا این تسهیلات در یک صندوق ساماندهی شوند. وی با بیان اینکه تسهیلات موجود مسکن کافی نیست، ادامه داد: متاسفانه در برهه‌ای بازپرداخت همین تسهیلات اعطایی که از طریق بانک‌ها به متقاضی پرداخت می‌شد دوباره به چرخه مسکن باز نمی گشت و بخشی از این منابع به سمت لوکس سازی هدایت می‌شد. عضو کمیسیون عمران مجلس گفت: نظام بانکی کشور در موضوع مسکن نقش دارد منتهی بازپرداخت این نوع تسهیلات طولانی مدت است از این رو بانک‌ها خیلی رغبتی ندارند که در ساخت مسکن پیش قدم شوند. حسینی تصریح کرد: میزان افزایش یا کاهش تسهیلات بستگی به سیستم اقتصادی کشور دارد یعنی باید دیده شود که اگر افزایش پیدا کند در مقابل قیمت مسکن نیز افزایش پیدا می کند یا باعث می‌شود این افزایش اثر خود را از دست بدهد. وی با اشاره به قانون جهش تولید مسکن، ادامه داد: در این طرح صندوقی ایجاد شده است که تمام وجوه برگشتی تسهیلات در آن جا انباشته می‌شود و اختیار این صندوق نیز بر عهده وزیر راه و شهرسازی است که وزیر اجازه نخواهد داد این مبلغ به سمت سوداگری برود. عضو کمیسیون عمران مجلس بیان کرد: نکته بعدی که باعث شده است که قیمت مسکن افسار گسیخته و افزایشی شود عدم نظارت در مسکن است. یعنی ساختار نظارت در این ۷ سال ناکارآمد بود و در حوزه‌های مختلف از جمله مسکن نظارتی وجود نداشت. حسینی با بیان اینکه اکنون دو و نیم میلیون نفر جمعیت جوان بالای ۳۲ سال که از سن ازدواج آن‌ها گذشته است در کشور وجود دارند، گفت: ۱۲ میلیون جوان در شرف ازدواج هم در کشور هستند و همچنین ۶ میلیون نفر مستاجر و ۱۵ میلیون نفر حاشیه نشین در کشور داریم از این رو این جمعیت نیازمند مسکن هستند و متاسفانه در این موضوع دچار بحران اساسی هستیم. وی افزود: تولید مسکن خود پیشران اقتصاد کشور است پس باید این پیشران به حرکت دربیاید تا هم اشتغال در کشور ایجاد شود و هم بتواند سرپناهی برای مردم ساخته شود. این نماینده مجلس شورای اسلامی همچنین اشاره‌ای به طرح مسکن مهر کرد و گفت: این طرح در زمان خود طرح مثبت و ارزنده‌ای بود و توانست بخشی از مشکلات کشور را حل کند، اما ایراداتی هم داشت. حسینی افزود: ایرادات این طرح آن بود که مکان یابی غلطی در این طرح اتفاق افتاد که همین باعث شد خوبی‌های طرح به چشم نیاید، ولی فی نفسه این طرح، طرح خوبی بود، زیرا یک فرد متوسط جامعه با ۷ میلیون تومان صاحب خانه شد.



مدیرعامل فولاد بافت:

فاز ۲ فولاد بافت با جدیت در حال اجراست

مدیرعامل شرکت احیا استیل فولاد بافت اعلام کرد: فاز ۲ فولاد بافت مطابق با اهداف برنامه پیش‌بینی شده با جدیت در حال اجراست و پیش‌بینی می‌شود میزان پیشرفت فیزیکی آن تا پایان امسال به ۵۲ درصد برسد.

به گزارش روابط عمومی گروه مالی گردشگری، عطارد گودرزی گفت: واحد احیاء ۲ شرکت احیا استیل فولاد بافت طبق برنامه زمانبندی قرار است تا پایان سال ۱۴۰۱ به بهره‌برداری برسد.

وی اظهار کرد: شرکت احیاء استیل فولاد بافت اکنون بهره‌برداری از خط تولید آهن اسفنجی با ظرفیت ۸۰۰ هزار تن را در حال اجرا دارد به گونه‌ای که از ابتدای سال تا ۲۴ خرداد، میزان تولید برابر با ۱۹۵ هزار و ۳۸۲ تن آهن اسفنجی بود که در مقایسه با مدت مشابه سال قبل ۲۰ هزار تن رشد داشت.

گودرزی افزود: برنامه‌ریزی تولید بر اساس ۱۰۴ درصد ظرفیت اسمی در دستور کار قرار گرفته که تاکنون این برنامه بطور کامل محقق شده است. با برنامه ریزی مدون برای تامین قطعات یدکی و مصرفی و همچنین با تلاش همکاران در شرکت، برنامه تولید در کل سال محقق خواهد شد.

وی درباره مهم‌ترین برنامه‌های شرکت گفت: این مجموعه با هدف تحقق شعار "تولید، پشتیبانی ها و مانع زدایی ها" در سال ۴۰۰، تولید حداکثری واحد احیاء معادل با ۸۰۰ هزار تن آهن اسفنجی مرغوب و با کیفیت را در راس برنامه‌های خود قرار داده است.

وی افزود: همچنین در بخش فازهای توسعه، احداث خط احیاء ۲ در بهمن ماه سال گذشته در قالب قرارداد "مهندسی، تامین تجهیزات و ساخت" (EPC) آغاز و عملیات احداث آن با جدیت در حال اجراست. براساس برنامه مصوب تا پایان سال ۱۴۰۰، پیشرفت پروژه در حدود ۵۲ درصد برنامه ریزی شده است. تا پایان خرداد ماه، پیشرفت فیزیکی پروژه ۲ درصد بیشتر از هدف برنامه بوده است.

گودرزی ادامه داد: همچنین احداث کارخانه گندله‌سازی نیز در قالب قرارداد EPC مصوب شده و با حمایت سهامداران در خصوص تامین منابع مالی، همزمان با انجام عملیات مهندسی پایه و تجهیز کارگاه، از ابتدای تیرماه سال جاری اجرایی خواهد شد.

مدیرعامل فولاد بافت در خصوص نامگذاری سال به نام "تولید، پشتیبانی‌ها و مانع‌زدایی‌ها"

گفت: در سال تولید، پشتیبانی‌ها و مانع زدایی‌ها در نظر است استراتژی‌ها و راهبردهایی را که در مجموعه داریم، کاملا بازنگری کنیم و سازگاری و هم راستایی با شعار سال ۱۴۰۰ را داشته باشیم. در مرحله اول تحقق حداکثری تولید و با کیفیت و همچنین پشتیبانی از تامین کنندگان داخلی، کارکنان و جامعه را در برنامه کاری خود قرار داده‌ایم.

گودرزی توضیح داد: در بخش فازهای توسعه، احداث خط احیاء ۲ در بهمن ماه سال گذشته در قالب قرارداد EPC آغاز و عملیات احداث آن با جدیت در حال اجراست. براساس برنامه مصوب تا پایان سال جاری، پیشرفت پروژه فاز ۲ تولید آهن اسفنجی در حدود ۵۲ درصد برنامه ریزی شده که تا پایان خرداد ماه، پیشرفت فیزیکی ۱۴٫۵ درصد است.

وی گفت: همچنین احداث کارخانه گندله‌سازی نیز در قالب قرارداد "مهندسی، تامین تجهیزات و ساخت" (EPC) مصوب شده و با حمایت سهامداران در خصوص تامین منابع مالی، همزمان با انجام عملیات مهندسی پایه و تجهیز کارگاه از اوایل تیرماه سال جاری اجرایی خواهد شد.

وی با اشاره به اینکه فاز احیاء ۲ مشابه و هم ظرفیت فاز اول است، افزود: برخی موارد ناسازگار که در فاز نخست وجود داشت، با مشاوران مهندسی فاز ۲ مطرح شد تا با بهره گیری از تجارب پروژه فاز نخست، خط تولید جدید با پایداری بیشتر و عملکرد بهتر اجرا شود.

گودرزی درباره اشتغالزایی نیز گفت: میزان اشتغال در فاز اول به طور مستقیم ۲۵۰ نفر و غیرمستقیم ۱۲۰۰ نفر بود که این میزان در پروژه‌های توسعه افزایش خواهد یافت به گونه‌ای که در پروژه احیاء ۲ حدود ۵۰ درصد افزایش و در پروژه گندله‌سازی حدود ۲ برابر تعداد فعلی خواهد بود.

وی افزود: در خصوص فاز دوم آهن اسفنجی با توجه به توانمندی و تخصص مهندسان و متخصصان داخلی، راه‌اندازی این پروژه توسط مشاور و پیمانکار و تیم مهندسی کاملاً ایرانی در حال انجام است ضمن اینکه ۸۵ درصد از قطعات و تجهیزات مورد نیاز از داخل تامین خواهد شد. بخش گندله‌سازی نیز با بهره گیری از مهندسان ایرانی احداث و راه اندازی می‌شود که بین ۷۵ تا ۸۰ درصد قطعات و تجهیزات آن از داخل کشور تامین خواهد شد.

رئیس اتاق بازرگانی اصفهان در کارگروه اقتصادی بنیاد نصف جهان عنوان نمود:

مسئله آب، قطار سریع السیر و گردشگری محورهای اصلی مطالبات توسعه کشور از رئیس جمهور منتخب

رئیس اتاق بازرگانی اصفهان سه موضوع آب، قطار سریع السیر و گردشگری را به عنوان محورهای اصلی مطالبات استان از رئیس جمهور منتخب جهت توسعه استان اصفهان و به تبع آن کشور عنوان نمود.

به گزارش روابط عمومی اتاق بازرگانی اصفهان، نشست ماهیانه کارگروه اقتصادی بنیاد مطالعات نصف جهان در اتاق بازرگانی، صنایع، معادن و کشاورزی اصفهان برگزار شد.

دستور اصلی این نشست جمع‌بندی اولویت ها و مطالبات توسعه اقتصادی استان جهت ارائه به رئیس جمهور منتخب بود.

مسعود گلشیرازی، رئیس اتاق بازرگانی اصفهان در این نشست با اشاره به دکترین اقتصادی در برنامه‌های کاندیداهای انتخابات ریاست جمهوری از جمله رئیس جمهور منتخب اظهار داشت: نقطه مشترک این برنامه‌ها این بود که رفع مشکلات کشور وابسته به اولویت قرار دادن اقتصاد کشور است.

وی افزود: طبق فرموده مقام معظم رهبری دیگر زمان آزمون و خطا نیست و افرادی که به کار تسلط ندارند نباید به امور گمارده شوند و مجری سیاست‌ها شوند.

گلشیرازی با تاکید بر توجه به اقتصاد بین الملل، عنوان نمود: برای افزایش صادرات نیاز به کالای مطلوب داریم و برای رسیدن به تولید مطلوب نیاز به دانش فنی و تکنولوژی روز، اما در دولت گذشته بخش خصوصی و صنعت در انتقال دانش فنی عملکرد مناسبی نداشت و سرمایه گذاری لازم صورت نپذیرفت، لذا پروژه‌ها متوقف شد و رشد اقتصادی مطلوب محقق نشد.

رئیس اتاق بازرگانی اصفهان با اشاره به مسائل زیربنایی استان اظهار داشت: در حوزه آب و وزارت نیرو، وزیر نیرو باید بینشی توسعه‌مدار داشته باشد و قائل به این باشد که اگر در استان اصفهان اقدامی انجام شود نتیجه آن به نفع کل کشور خواهد بود و لذا باید زمینه توسعه فرهنگی، اقتصادی و اجتماعی استان اصفهان فراهم شود تا بعنوان استان پیشران بر توسعه کشور موثر باشد.

گلشیرازی پروژه قطار سریع السیر را کلید توسعه استان و کشور دانست و خاطرنشان کرد: گردشگری استان اصفهان نیز دیگر حوزه بنیادی و کلیدی برای توسعه استان و استان‌های همجوار است و نباید در سه حوزه مطرح شده، کوتاهی نمود.

وی تأکید کرد تا زمانی که سازوکار تأمین مالی و سازوکار حمایت از بخش اقتصادی مولد در کشور سر و سامان نگیرد، ساخت و تکمیل پروژه‌ها و توسعه اقتصادی محقق نمی‌شود.

حمیدرضا فولادگر، رئیس کار گروه اقتصادی بنیاد نصف جهان و نماینده سابق اصفهان در مجلس شورای اسلامی نیز گفت: قرار است جلسه‌ای با رئیس جمهور منتخب داشته باشیم تا بسته پیشنهادی خود برای توسعه اقتصادی استان را به ایشان ارائه دهیم.

وی ادامه داد: مسائل استان در سه بخش قابلیت‌ها و توانمندی‌ها، امکانات زیرساختی و حوزه های دیگر مانند گردشگری و میراث فرهنگی احصا شده است.

رئیس کارگروه اقتصادی بنیاد مطالعات نصف جهان تصریح کرد: تمام این موارد ارزیابی شده است و مشخص کرده‌ایم که این مشکلات چه میزان به دیوان سالاری اداری، مشکلات آب، محرومیت و توسعه‌نیافتگی استان، مسائل بیمه‌ای و گمرکی یا منابع بانکی استان باز می گردد. همچنین پیشنهاداتی برای رسیدن استان از وضعیت فعلی به وضعیت مطلوب و رفع موانع در این بسته پیشنهادی بیان شده که البته به روزرسانی خواهد شد.

در ادامه سیدحسن قاضی عسگر، معاون هماهنگی امور اقتصادی استاندار اصفهان گفت: مسائل و مشکلات باید در دو سطح کلان کشور و مسائل استان به رئیس جمهور منتخب منعکس شود.

وی افزود: ارز ۴۲۰۰ تومانی، چند نرخی بودن ارز و پرداخت یارانه های غیر هدفمند سه مشکل اساسی کشور است. همچنین سیستم بانکی کشور نیاز به اصلاحات اساسی دارد.

در ادامه علیرضا نصر اصفهانی، رئیس شورای اسلامی شهر اصفهان تأکید کرد تصویری که قرار است در این گزارش‌ها و بسته پیشنهادی به رئیس جمهور منتخب ارائه شود باید تصویری مبتنی بر واقعیت باشد، چون هم‌اکنون از اصفهان به‌عنوان استانی برخوردار یاد می‌شود.

مهدی طغیانی، نماینده اصفهان در مجلس شورای اسلامی نیز با بیان اینکه باید گزارشی مختصر و مفید از وضعیت توسعه استان به رئیس جمهور منتخب ارائه شود، گفت: در این گزارش باید به حوزه‌های پیشران اقتصاد استان در گردشگری و اقتصاد دانش‌بنیان اشاره شود. همچنین باید به پروژه‌هایی مانند قطار سریع السیر، دهکده لجستیک، پروژه‌های جریان دائمی زاینده‌رود و همچنین مدیریت آب اشاره کرد.

وی همچنین تأکید کرد مدیرانی که قرار است در دستگاه‌های عملیاتی و اقتصادی استان به کار گمارده شوند، نباید مدیران غیر متخصص و پروازی باشند.

روح‌الله میرزا امیری، مدیر امور کمیسیون‌های اتاق بازرگانی اصفهان نیز در این نشست اظهار داشت: در ایام انتخابات کمیسیون‌های تخصصی و واحد بررسی و مطالعات اقتصادی اتاق بازرگانی اصفهان نشست‌هایی برگزار کرده و هم‌اکنون در حال جمع‌بندی و نظام‌بندی بسته پیشنهادی خود برای ارائه به رئیس جمهور منتخب هستیم.

در پایان این نشست مصوب شد اتاق بازرگانی با توجه به نظرات اعضا پیرامون مطالبات از رئیس جمهور منتخب، بسته پیشنهادی جامعی با تاکید بر کلان پروژه‌های استان تهیه نماید.

استاندار آینده فارس در دولت فراجناحی منتخب بومی باشد

دکتر علیرضا پاک فطرت، نماینده مردم شیراز و زرقان در مجلس شورای اسلامی و رئیس مجمع نمایندگان استان فارس در گفت و گوی اختصاصی با پایگاه خبری، تحلیلی «عصر کار» در رابطه با انتخاب مدیران آتی استان فارس، گفت: انتخاب مدیران دولتی در حیطه وظایف قوه مجریه است که در حال حاضر رئیس جمهور منتخب، آیت الله رئیسی این اختیار را دارد. وی اظهار داشت: رئیس جمهور محترم خوشبختانه همانند گذشته با رویکردی که الان دارند مدام صحبت از کار و تلاش می کنند و خودشان هم بارها گفته اند که به هیچ کدام از گروه ها وابسته نیستند و مستقل هستند و گروه حامی من، همین مردم هستند و که قرار هست کابینه هم فراجناحی انتخاب نمایند و ما از این موضوع خوشحالیم و استقبال هم می کنیم. رئیس مجمع نمایندگان استان فارس با اشاره به اهمیت همدلی و وحدت بین نمایندگان، بیان کرد: برای اینکه نماینده عالی دولت یعنی استاندار در این استان درست انتخاب شود، شرط اول آن، این است که نمایندگان بین خود وحدت داشته باشند، یکی و یکصدا باشند که به نظر می رسد، هستند و ما هم باید کمک کنیم که این وحدت روز به روز تقویت شود. وی ادامه داد: امیدوارم که با مشورت با بزرگان استان نظیر علماء و روحانیون، نخبگان و همچنین مدیرانی که قبلا در این استان بودند و کار کردند، بتوانیم بهترین ها را که اهل کار و تلاش هستند و شجاع، جهادی و اقتصاددان هستند؛ این ها را در راس امور قرار دهیم تا بتوانند اشتغال جوانان و معیشت جامعه را حل نمایند.

پاک فطرت با تاکید بر اینکه مدیر ارشد استان فارس باید بومی و اهل کار و تلاش باشد، گفت: مدیر ارشد استان باید بومی باشد، چون فارس بسیار پهناور است و ۳۶ شهرستان دارد؛ طول این استان بیش از هزار کیلومتر از ایزدخواست تا لار و لامرد است و اگر استاندار غیربومی باشد قطعا ۴ سال طول می کشد که تنها ویژگی های استان را بشناسد، تازه هنوز هم متوجه نمی شود که پتانسیل های بالقوه هر شهرستان چه چیزی است.

نگره

ایفای نقش بانک آینده برای مسئولیت اجتماعی در قبال اشتغال‌زایی

اعطای تسهیلات قرض‌الحسنه فقط با اشتغال ۴۰ ایرانی

بانک آینده با هدف حمایت از تولید، اشتغال و کارآفرینی، به مددجویان و کارفرمایان طرح‌های اشتغال‌زایی سازمان بهزیستی کل کشور، تسهیلات اعطا می‌شود.

بر این اساس، بانک آینده، وفق ضوابط بانک مرکزی ج.ا.ایران، به معرفی شدگان مددجوی واجد شرایط، تا پانصد میلیون ریال وام قرض‌الحسنه خوداشتغالی و به کارفرمایان طرح‌های اشتغال‌زایی واجد شرایط، به‌ازای جذب ۴۰ نفر نیروی کار فعال، تا بیست میلیارد ریال وام قرض‌الحسنه اشتغال‌زایی کارفرمایی، با کارمزد مناسب، تسهیلات پرداخت می‌کند.

فراخوان عمومی ثبت‌نام طرح ملی مسکن اقساطی وجاهت قانونی ندارد

وزارت راه و شهرسازی از شرکت تعاونی طرح ملی مسکن اقساطی که از نام طرح اقدام ملی مسکن سوءاستفاده کرده و به شکل غیرقانونی اقدام به پیش‌فروش مسکن کرده است، شکایت حقوقی شده است.

به گزارش پایگاه خبری بانک مسکن-هیبنا به نقل از وزارت راه و شهرسازی، محمود محمودزاده معاون مسکن و ساختمان با اشاره به اینکه اخیرا فراخوان عمومی در خصوص ثبت‌نام طرح ملی مسکن اقساطی منتشر شده که فاقد وجاهت قانونی است و هیچگونه ارتباطی با طرح اقدام ملی مسکن ندارد، گفت: شرکت تعاونی تحت عنوان طرح اقدام ملی اقساطی مسکن، طرحی را معرفی کردند که هیچگونه ارتباطی با طرح اقدام ملی مسکن ندارد و در واقع از عنوان طرح اقدام ملی مسکن سوءاستفاده شده است.

معاون وزیر راه و شهرسازی ادامه داد: این مجموعه شرکت‌ها با اقدامات غیرقانونی پروژه‌هایی را پیش‌فروش کرده‌اند که کاملا غیرقانونی است و در این خصوص هیچگونه مجوزی از سوی وزارتخانه به آنها ارایه نشده است. این در حالی است که طبق قانون، هرگونه پیش فروش ساختمان و مسکن می‌بایست دارای مجوز رسمی از وزارت راه و شهرسازی باشد.

محمودزاده تصریح کرد: هم‌میهنان به این قبیل اقدامات اعتماد نکنند و اینکار ارتباطی با وزارت راه و شهرسازی ندارد. در این خصوص شکایت حقوقی انجام شده است و امیدواریم این به موضوع در اسرع وقت رسیدگی حقوقی شود.

اعلام جزئیات تکمیلی درباره واریز سود سهام بانک ملت

سهامداران بانک ملت برای اعلام انصراف از دریافت سود سال ۹۹ از طریق واریز به حساب های خود نزد این بانک تا ۲۵ تیر سال جاری فرصت دارند.

به گزارش روابط عمومی بانک ملت، پیرو برنامه زمان‌بندی پرداخت سود سهام سهامداران محترم بانک ملت، که در تاریخ ۱۴۰۰/۰۴/۱۵ در سامانه کدال منتشر شده است، این بانک در نظر دارد علاوه بر سهامدارانی که شماره حساب‌های خود را به اداره بورس بانک اعلام کرده اند، از طریق سامانه های اطلاعاتی موجود در زیر سامانه ی بانک، نسبت به اخذ شماره حساب های سهامداران حقیقی که قبلاً نسبت به اعلام شماره حساب خود اقدام نکرده اند اما دارای حساب متمرکز فعال انفرادی و فاقد محدودیت (مسدودی حساب و...) نزد بانک ملت می‌باشند اقدام و سود سهامداران حقیقی محترم را به حساب مربوطه واریز کند.

اخذ رتبه نخست بیمه رازی در صنعت بیمه در ظرفیت مجاز نگهداری در هر ریسک

با افزایش سرمایه صورت گرفته توسط بیمه رازی، ظرفیت مجاز نگهداری بیمه رازی از مبلغ ۱۵۰۰ میلیارد ریال به حدود ۵ هزار میلیارد ریال افزایش یافت.

علی جباری مدیرعامل بیمه رازی در گفت و گوی اختصاصی با خبرگزاری فارس افزود: این به این معنی است که از نظر ظرفیت مجاز نگهداری در هر ریسک، بیمه رازی به رتبه پنجم در کل بازار (پس از ایران، آسیا، البرز، دانا) و رتبه اول در میان شرکت‌های خصوصی ارتقاء یافته است.

به گزارش روابط عمومی و امور بین الملل بیمه رازی وی تصریح کرد: با افتخار اعلام میکنم پس از افزایش سرمایه شرکت و براساس استراتژی های بنیادین شرکت و حسب پیگیری های صورت گرفته ظرفیت نگهداری شرکت بیمه رازی با توجه به افزایش سرمایه اخیر افزایش یافت و هم اکنون بیمه رازی دارای بالاترین ظرفیت نگهداری در میان شرکت های بیمه خصوصی است.

خبر

برای اولین بار در کشور؛

مرکز سنجش و ارزیابی بدنی آتش‌نشانان در کرج افتتاح شد

البرز- سعید ابراهیمی □ رئیس سازمان آتش‌نشانی و خدمات ایمنی شهرداری کرج از افتتاح اولین مرکز سنجش و ارزیابی بدنی آتش‌نشانان در کرج خبر داد.

عباس وحیدی در مراسم افتتاح اولین مرکز سنجش و ارزیابی بدنی آتش‌نشانان، اظهار کرد: دستگاه‌های مستقر در این مرکز دیجیتال و هوشمند است.

وی اضافه کرد: همچنین تست‌های دوره‌ای بدو و حین خدمت به‌صورت دوره‌ای از تمامی کارکنان صف عملیات با استفاده از این دستگاه‌ها انجام و خطای انسانی در این مرکز به‌طور کامل حذف می‌شود.

رئیس سازمان آتش‌نشانی و خدمات ایمنی شهرداری کرج اضافه کرد: از این پس سازمان آتش‌نشانی و خدمات ایمنی شهرداری کرج به‌عنوان مرجع علمی برای اخذ تست‌های آمادگی جسمانی در کشور شناخته می‌شود.

وحیدی در بخش دیگری از حمایت شهردار کرج و اعضای شورای شهر تقدیر کرد و گفت: امیدواریم این مرکز نمونه‌ای برای دیگر استان‌ها در حوزه تست‌های بدنی آتش‌نشانان قرار گیرد.

وی با بیان اینکه اولین مرحله تست ادواری از کارکنان سازمان به‌صورت کامل انجام‌شده است، گفت: بر خود لازم می‌دانم تا از تلاش مجموعه اداره آموزش و تربیت‌بدنی، که در امر آموزش و تربیت‌بدنی و ورزش آتش‌نشانان تمامی همت خود را به کار بسته‌اند، تشکر کنم.

گفتنی است؛ در این مراسم مدیر ستاد هماهنگی آتش‌نشانان کشور، رئیس اداره ورزش آتش‌نشانی تهران بزرگ، مدیر کل ورزش جوانان استان البرز، رئیس سازمان فرهنگی اجتماعی و ورزشی شهرداری کرج حضور داشتند.

رکورد «رکوردها» در فولاد مبارکه شکسته شد

فولاد مبارکه در راستای لبیک به منویات مقام معظم رهبری و پاسخ به تقاضای داخلی و خارجی، موفق شد در ۷۵ روز پایانی سال ۱۳۹۹، تنها ۱۴ رکورد در ناحیه فولادسازی و ریخته گری مداوم به ثبت رساند و از این حیث رکورد تازه‌ای را ثبت کند.

به گزارش روابط عمومی فولاد مبارکه، کاربرد گسترده فولاد در صنایع مختلف و افزایش جمعیت باعث شده تا تقاضا برای این محصول کلیدی هر ساله افزایش یابد. بنابراین لازم است تولید کنندگان نیز گام به گام در راستای تامین این حجم تقاضا بکوشند. این مسئله در شرایط سیاسی-اقتصادی ایران که از تحریم‌های بین‌المللی گسترده رنج می‌برد، اهمیت ویژه‌ای دارد. علاوه بر آن با توجه به حجم واردات محصولات فولادی و خروج ارز از کشور، تقویت فولادسازان داخلی قدرتمند به ویژه حمایت از طرح های توسعه‌ای شرکت فولاد مبارکه نقش قابل توجهی در جلوگیری از خروج ارز از کشور خواهد داشت.

این شرکت با بررسی تقاضای داخلی و خارجی در حوزه فولاد کوشیده تا علی رغم همه تحریم‌ها و دشواری‌های تولید در کشور، فرآیند توسعه‌ای پیوسته خود را به پیش برد و نقش پررنگی را در بخش های مختلف از جمله تولید فولاد خام (تختال) و در نهایت ورق های فولادی ایفا کند.

پروژه آبرسانی از سد کارون ۳ به دهدز و روستاهای آن مصوب شد

مدیرعامل شرکت آب و فاضلاب خوزستان از تصویب پروژه تامین آب شرب و بهداشتی از دریاچه سد کارون ۳ برای دهدز و روستاهای اطراف آن خبر داد و افزود: هزینه مورد نیاز برای این پروژه ۲ هزار و ۴۰۰ میلیارد ریال برآورد شده است.

محمدرضا کرمی نژاد یکی از شهرهای پرمشکل خوزستان در تأمین آب را دهدز و روستاهای اطراف آن دانست و اظهار داشت: هزینه برق سانی این پروژه یک هزار و ۴۰۰ میلیارد ریال و هزینه اجرای آن نیز یک هزار میلیارد ریال پیش بینی شده است.

وی مدت زمان تکمیل این پروژه از زمان آغاز را یکسال عنوان کرد و افزود: در این منطقه به دلیل پایین رفت آب های زیرزمینی امکان برداشت آب از چاه وجود ندارد به همین علت جمع بندی آبفا و آب و برق خوزستان این بود که برای تأمین آب شرب و بهداشتی از دریاچه سد کارون سه برداشت شود.

وی با اشاره به جلسه روز دوشنبه هفتم تیرماه با وزیر نیرو به همراه نماینده مردم دهدز در مجلس شورای اسلامی و استاندار خوزستان در این زمینه گفت: جمع بندی این جلسه استفاده از سد کارون سه بود و تصمیم بر این شد که ما مطالعات طرح را انجام بدهیم و به شورای فنی آبفا کشور برسانیم و پس از تأیید، عملیات اجرایی آن را آغاز کنیم که انجام این مراحل تا مشخص شدن پیمانکار حدود ۲ ماه به طول می انجامد.

وی ادامه داد: با توجه به اختلاف ارتفاع ۹۰۰ متری دریاچه تا محل مسکونی این روستاها و دهدز، پیشنهاد ما ایجاد چهار ایستگاه پمپاژ بین راهی و یک آبگیر ساحلی در قالب این پروژه است.

پیشخوان
Pishkhan.com

شهردار اهواز: انبوه سازان از عناصر تاثیر گذار جامعه شهری هستند

شـــهردار اهواز در جلســـه با جمعی از شـــهروندان و انبوه سازان ساختمان در منطقه چهار بر لزوم سهولت دیدار شهروندان با مدیران شهری و رفع سریع مشکلات آنان تاکید کرد.ابراهیم نوشادی ضمن تشکر از خدمات انبوه ســـازان و سازندگان مســـکن اظهار کرد: این قشر از عناصر و اجزای مهم و تاثیر گذار جامعه شهری امروز هستند، یکی از اقشـــار قابل احترام و خدمات دهنده به شهروندان که باید در راســـتای حل معضلات آنها کوشـــید.وی افزود: هر چه فضا و بستر مناسب برای تولید مسکن برای سازندگان فراهم شود به همان نسبت نیز شـــهروندان از خدمات بهتری در این زمینه بهره مند می شوند. نابراین باید به مســـایل این قشر با جدیت و ســـرعت رسیدگی کرد. شهردار اهواز به اهمیت دیدار نزدیک و چهره به چهره مردم با مسئولین شهرداری اشاره کرد و گفت:شهرداری متعلق به شهروندان است و همه مردم باید بتوانند به راحتی با خادمان خود در این سازمان ارتباط برقرار کرده و ضمن بیان معضلات خود، سریع تر به نتیجه برسند. در ادامه این جلسه مرغایی زاده معاون شهرسازی و معماری شهرداری اهواز، با بیان گزارشی از مسایل مربوط به منطقه چهار خواستار مساعدت شهردار اهواز برای رفع موانع موجود شد. سپس معاون شهردار اهواز با اشاره به ابلاغ مصوبه پروانه دو مرحله ای ساختمان اظهار کرد: این مصوبه که به دستور شهردار محترم و مساعدت شورای اسلامی شهر تصویب و ابلاغ شده است، گام مهمی در راستای تسریع در پاسخگویی به شهروندان و تکریم ارباب رجوع از طریق سهولت در اجرای فرآیندهای قانونی است.

نقش موثر بانک مسکن در ساخت سالانه یک میلیون واحد مسکونی



عضو کمیسیون عمران مجلس شورای اسلامی با اشاره به نقش تاثیر گذار بانک مسکن در اجرای قانون جهش تولید و تامین مســـکن گفت: در صورتی که دولت نقش تسهیل گری خود را به خوبی اجرا کند، تولید ســـالانه یک میلیون واحد مسکونی در کشور امکان پذیر است.

محمد ســـرگزی در گفت و گو با خبرنگار پایگاه خبری بانک مسکن-هیبنا، با اشاره به عقب ماندگی تولید مسکن طی سال های گذشته اظهار امیدواری کرد با اجـــرای طرح جهش تامین و تولید مســـکن، بتوان بخش زیادی از کمبودهای مسکن در کشور را جبران کرد.

وی با اشاره به اینکه بانک مسکن به عنوان متولی تامین مالی بخش مســـکن و یک بانک تخصصی در این حوزه نقش موثری در اجرای قانون جهش تولید و تامین مسکن به منظور ساخت سالانه یک میلیون واحد مسکونی دارد، گفت: ضمن اینکه ما در این قانون به وظایف شبکه بانکی اشاره کردیم اما بانک مسکن به عنوان متولی بخش مســـکن نقش پیش برنده و تاثیر گذاری در تامین بخشـــی از اعتبارات این قانون دارد که قطعا با درایتی که مدیـــران بانک دارند این اتفاق رخ خواهد داد.

این نماینده مردم در مجلس شـــورای اســـلامی ،افزود: در حالی که کشـــور در ســـال به یک میلیون واحد مسکونی برای پاسخ به نیاز جامعه نیاز دارد، اما متوسط سالانه ساخت مسکن رقم بسیار پایین است.

عضو کمیسیون عمران مجلس شورای اسلامی تاکید کرد: طرح هایی که در حوزه مســـکن اجرا شد هم نتوانست نیاز کشور را در این حوزه برطرف کند، بنابراین شـــرایط به گونه ای بود کـــه مجلس در این حوزه وارد شـــد و طرح جهش تولید و تامین مسکن را کلید زد.

سرگزی با بیان اینکه در قالب طرح جهش تولید و تامین مسکن، ساخت یک میلیون واحد مسکونی پیش بینی شده است، گفت: در قالب این طرح دولت مکلف اســـت حمایت های لازم در حوزه های تامین تسهیلات، تامین مصالح ساختمانی و تسهیل فرآیند را به عمل آورد تا بتوان این قانون را اجرایی کرد و شاهد تولید ســـالانه یک میلیون واحد مسکونی در کشور باشیم.

وی درباره اینکه آیا امکان ســـاخت ســـالانه یک میلیون واحد مسکونی در کشور وجود دارد یا خیر، افزود: در صورتی که دولت در این زمینه نقش تسهیل گری خود را به خوبی انجام دهد قطعا ســـاخت این حجم از واحد مسکونی در ســـال امکان پذیر خواهد بود.

این عضو کمیســـیون عمران مجلس شـــورای اســـلامی ادامه داد: در بلند مدت نیز با ســـاخت یک میلیون واحد بر اســـاس قانون جهش تولید و تامین مسکن تعادل مناســـبی میان عرضه و تقاضا ایجاد شـــده که موجب رونق بازار و آغاز سیر نزولی قیمت خانه خواهد شد.

سرگزی اجرای طرح های مکمل برای ساماندهی بازار مســـکن را از جمله راهکارهای کنترل این بازار عنوان کرد و افزود: در کنار ســـاخت مسکن، عرضه واحد های خالی از ســـکنه به بـــازار آن هم در فصل جابه جایی مستاجران موجب آرامش بازار در مقایسه با سال های گذشته می شود.

وی تاکید کرد: پیش بینی می شـــود تابســـتان امسال با اجرای قانون مالیات بر خانه های خالی شاهد کاهش قیمت مسکن باشیم. در کوتاه مدت هم دولت باید با افزایش نظارت بر معاملات مسکن و بنگاه های املاک از ایجاد نرخ های غیر متعارف در حوزه رهن و اجاره جلوگیری کند

شهردار اصفهان خبر داد:

ساخت ۱۰ ورزشگاه طی ٤ سال اخیر در شهر اصفهان

شـــهردار اصفهان گفت: پروژه های متعدد شهر اصفهان از عید قربان تا عید غدیر رونمایی و افتتاح می شود.

به گزارش اداره ارتباطات رســـانه ای شـــهرداری اصفهان، قدرت اله نـــوروزی در ارتباط زنده رادیویی با برنامه «سلام اصفهان» اظهار کرد: برنامه افتتاحیه های هفتگی شـــهرداری اصفهان، با سرعت جلو می رود و این روزها به دلیل تعـــدد پروژه های آماده بهره برداری، در فاصله عید تا عید (اعیاد قربان تا غدیر) هر روز رونمایی و افتتاحیه هایی پیش بینی شده است.

*ساخت ۱۰ ورزشـــگاه طی ۴ سال اخیر در شهر اصفهان

وی ادامه داد: برخی از این طـــرح ها در قالب های رسانه ای به شـــهروندان تقدیم و برخی هم با حضور محدود دست اندرکاران در فضای باز بهره برداری می شود و در کل بر اساس ابلاغیه های ستاد کرونا عمل خواهیم کرد.

شـــهردار اصفهان تصریح کـــرد: از جمله این طرح ها بهســـازی و نوسازی ۵ ورزشـــگاه از سوی ســـازمان فرهنگی – اجتماعی ورزشی شهرداری اصفهان است تا ســـرانه فضاهای ورزشی شهر در نقاط مختلف افزایش یابد و در تابستان زمینه بهره برداری از اوقات فراغت سالم و امکانات ورزشـــی – تفریحی برای کـــودکان، جوانان و نوجوانان فراهم شود.

وی ادامه داد: ســـال گذشـــته هم ۲۰ ورزشـــگاه در نقاط مختلف شـــهر، تجهیز و نوســـازی شد و ۱۰ ورزشگاه هم در این چهار سال در نقاط مختلف شهر به ویژه مناطق کمتر برخوردار از جمله زینبیه ساخته شد.

*رونمایـــی از پلاک های پســـتی جدید شـــهر اصفهان

نوروزی بیـــان کرد: در هفته جـــاری، پلاک های پســـتی شـــهر اصفهان با همکاری اداره کل پست و شهرداری اصفهان رونمایی خواهد شد، این پلاک ها دارای امکاناتی مانند کدخوان دیجیتال است و امکان دریافت کد پستی و اطلاعات دیگر از طریق بارکدها وجود دارد.

وی افزود: ایـــن طرح به ســـاماندهی پلاک های پستی، زیبایی چهره شهر و همسان شدن پلاک ها کمک می کند که همزمان بـــا رونمایی نصب آن در منطقه هشت آغاز می شود.

*مجموعه پروژه های تصفیه، ذخیره و انتقال آب خاکستری بهره برداری می شود

شهردار اصفهان با بیان اینکه همچنین مجموعه پـــروژه های مهمـــی کـــه در مناطق در حـــوزه آب خاکستری اجرا شده بود به صورت همزمان افتتاح می شـــود، گفت: این طرح ها شامل مجموعه پروژه های تصفیه، ذخیره و انتقال آب خاکســـتری و استفاده از آن برای آبیاری فضای سبز است که از سوی معاونت خدمات شهری اجرا شده است.

وی افزود: همچنیـــن پروژه هـــای بزرگی مانند میدان شهدای هسته ای و ســـه خیابان اطراف آن به عنوان یک اقـــدام ویژه در منطقه چهار شـــهرداری اصفهان در هفته های آینده در خدمت شـــهروندان قرار می گیرد.

نوروزی گفت: به علت شیوع کرونا و دستور ستاد مقابله با کرونا، همه مراکز گردشـــگری شـــهرداری اصفهان تا اطلاع ثانوی تعطیل شـــده تا با آســـیب کمتری از پیک پنجم این بیماری عبور کنیم.

معاون بهره برداری شرکت فولاد مبارکه در گفتگوی ویژه خبری:

پشتیبانی فولاد مبارکه از صنایع استراتژیک کشور برای قطع وابستگی خارجی

بومی ســـازی ۱۴۴ هـــزار قطعـــه و تامین ۹۰ درصدی نیاز فولاد مبارکه از طریق تعامل با ۳ هزار شرکت داخلی

معاون بهره برداری شـــرکت فـــولاد مبارکه در گفتگوی ویژه خبری شـــبکه اصفهان گفت: رد پای شرکت فولاد مبارکه در پشتیبانی از تولید و زدودن موانع در صنعت کشـــور مشهود اســـت و سهم این شرکت تامین ۵ درصد تولید ناخالص ملی در بخش صنعت است.

به گزارش ایراســـین؛ عباس اکبـــری محمدی، معاون بهره برداری شـــرکت فولاد مبارکه، شامگاه چهارشـــنبه (۱۶ تیرماه) در گفتگوی ویژه خبری شبکه اصفهان، با موضوع «نقش گروه فولاد مبارکه در صنعت کشـــور و ســـهم این مجموعه در تولید ناخالص ملی» اظهار کرد: از ســـال های گذشـــته، شـــرکت فولاد مبارکه بـــا برنامه ریزی و توســـعه بومی سازی توانست وابســـتگی به واردات را کاهش دهد به گونه ای کـــه امروز بالغ بـــر ۱۴۴ هزار قطعه در این شـــرکت بومی ســـازی شده اســـت. تاکنون شـــرکت فولاد مبارکه تجربه ۳ بار تحریم شدن را از سر گذرانده و با حمایت الهی و تکیه بر توان و دانش داخلی توانست از این بحران ها رهایی یابد.

توسعه محصولات جدید و دستیابی به ۵۳۰ نوع ورق در شرکت فولاد مبارکه

وی با اشـــاره به محصولات جدید شرکت فولاد مبارکه اظهـــار کرد: در حـــال حاضـــر تمرکز این شرکت بر تولید محصولاتی است که به نیاز صنایع داخلی کشور پاســـخ دهد. ابتدای راه اندازی تعداد گریدهایی که فولاد مبارکـــه در زمینه تختال تولید می کرد نزدیک به ۱۳۰ گرید بـــوده که این تعداد در حال حاضر به بیش از ۳۵۰ گرید مختلف رســـیده است. همچنین در زمینه ورق های سرد و گرم نورد شـــده از ۱۳۰ گرید مختلف در ابتدا به بیش از ۵۳۰ گرید در حال حاضر رسیده که نشان دهنده توسعه محصولات جدید در شرکت فولاد مبارکه است.

تولید ۸ محصول جدید در سال ۱۴۰۰

اکبـــری در زمینـــه برنامه ریزی بـــرای ادامـــه تولید محصـــولات جدیـــد گفت: ما بـــرای تولید محصـــولات جدیـــد برنامه سالانه داریم و در سال جاری تولید ۸ محصـــول جدید در دســـتور کار شرکت فولاد مبارکه قرار دارد که یکی از آن ها در حال حاضر برای مشـــتری ارسال شـــده و نتایج مثبتی داشـــته است. سایر محصولات هم در جریـــان تولید قرار دارند.

معاون بهره برداری شرکت فولاد مبارکه در ادامه افزود: عمده تمرکز مـــا برای تولید محصـــولات جدید بر محصولاتی است که نیاز بیشـــتری برای آن ها در صنایع پایین دســـتی وجـــود دارد و در حال حاضر تامیـــن آن ها از طریق واردات صورت می گیرد. تمرکز ما روی صنایع نفت و گاز، پتروشـــیمی و صنایع خودروســـازی داخلی اســـت چرا که این صنایع ورق های مورد نیاز خود را از طریق واردات تامیـــن می کنند و قابلیت تولید آن در داخل کشـــور فراهم نیست. سعی کردیم آن بخشـــی از نیاز صنایع را که به واردات وابسته است، در داخل کشـــور تولید کنیـــم تا هم از خـــروج ارز جلوگیری شود و هم مواد اولیه این صنایع با سهولت بیشـــتر و ضریب امنیت و پایـــداری بالاتری فراهم گردد.

وی با تاکید بر فرایند بومی سازی در شرکت فولاد مبارکه تصریح کرد: شـــرکت فولاد مبارکه رویکرد بومی سازی را در راستای تامین نیازهای این شرکت در پیش گرفته اســـت؛ چرا که با توسعه بومی سازی علاوه بر توانمندی شـــرکت های داخلی در زمینه ســـاخت قطعات مورد نیاز صنایع فولادی، درصدد هستیم از قطعات ساخته شده برای نیاز شرکت فولاد مبارکه هم بهره برداری کنیم. این توانمندسازی در خدمت تمام صنایع فولادی کشور قرار می گیرد تا با یک تعامل دوسویه (برد-برد) از شرکت های داخلی حمایت کرده و انگیزه شـــرکت هایی کـــه توانایی فعالیت در زمینه بومی سازی را دارند، تقویت شود.

بومی ســـازی ۱۴۴ هزار قطعه در شرکت فولادمبارکه

معاون بهره برداری شرکت فولاد مبارکه با اشاره به اینکه نواقص و مشـــکلات احتمالی شرکت های فعال در زمینه بومی سازی در ارتباط تعاملی اصلاح می شود، گفت: با چنین رویکرد حمایتی توانستیم بالغ بر ۱۴۴ هزار قطعه را در شـــرکت فولاد مبارکه بومی سازی کنیم تا وابستگی به محصولات وارداتی کاهش یابد.

تامین ۹۰ درصدی نیاز فـــولاد مبارکه از طریق تعامل با ۳ هزار شرکت داخلی

وی با بیـــان اینکه در حـــال حاضـــر نزدیک به ۹۰ درصد از نیاز شـــرکت فولاد مبارکـــه از طریق تولیدکنندگان داخلی تامین می شود، گفت: بیش از ۳ هزار شرکت به خصوص شرکت های دانش بنیان داخلی در تعامل با شـــرکت فولاد مبارکه هستند تا فرایند بومی ســـازی با نظارت دقیق توســـعه یابد. اهمیت شـــرکت های دانش بنیان در تامین قطعات بومی سازی شـــده، ویژه اســـت زیرا تولید برخی از محصولات نیازمند تکنولوژی پیشرفته است.

تامین بیش از ۷۰ درصد ارز کشـــور توسط صنایع معدنی و فولادی در شرایط تحریم

اکبری محمدی با اشـــاره به اینکـــه تحریم های ظالمانه بـــه مثابه قرار گرفتـــن در جنگی تمام عیار است، اظهار کرد: در این شرایط که کشورمان از نظر اقتصادی در محاصره دشمن قرار گرفته و ارز مورد نیاز کشور به سختی تامین می شود، صنایع معدنی و فولادی برای ارزآوری اقدامات مهمی انجام دادند. این در حالی است که در گذشته ارز مورد نیاز کشور از طریق صنایع نفتی تامین می شد.

وی اضافه کرد: صنایع معدنی و فولادی کشـــور ســـهم عمده ای از ارز مـــورد نیاز کشـــور را تامین می کنند. در حال حاضر برآوردها حاکی از آن است که بیش از ۷۰ درصد ارز مورد نیاز کشـــور توســـط همین بخش تامین شده است. در این میان شرکت فولاد مبارکه در سال گذشـــته با صادراتی که انجام داد کمک شایانی به ارزآوری کرد.

ارزآوری ۵۶۰ میلیون دلاری فولاد مبارکه در جهت تامین کالاهای اساسی کشور

معاون بهره برداری شـــرکت فولاد مبارکه خاطر نشان کرد: صادرات محصولات شرکت فولاد مبارکه به کشورهایی که خود از تولیدکنندگان محصولات فولادی هســـتند از دیگـــر افتخارات این شـــرکت محسوب می شود؛ چرا که محصولات شرکت فولاد مبارکه از نظر کیفی به نیاز این کشـــورها پاسخ می دهد. سال گذشته بیش از ۵۶۰ میلیون دلار ارزآوری توسط شـــرکت فولاد مبارکه باعث شـــد تا تامین کالاهای اساسی کشـــور دچار مشکل و محدودیت نشـــود و بخشـــی از این ارزها هم در اختیار تامین مایحتاج شرکت که در حال حاضر بایستی از طریق واردات تامین شود، قرار بگیرد.

تامین ۵ درصد تولید ناخالص ملی از بخش صنعت توسط گروه فولادمبارکه

معاون بهره برداری شرکت فولاد مبارکه با اعلام اینکه حدود ۵ درصد از تولید ناخالص ملی کشـــور در بخش صنعت توسط شرکت فولاد مبارکه تامین می شـــود، گفت: ســـهم صنایع معدنـــی و فولادی نزدیک به ۴۵ درصد از تولید ناخالص ملی است که ۵ درصد از این سهم توسط گروه فولاد مبارکه تولید می شود.

آگهی تغییرات شـــرکت آلیاژ بهســـازان بهمن ســـهامی خاص به شـــماره ثبت ۵۴۵۰۷۲ و شناســـه ملی ۱۴۰۰۸۵۱۴۳۳۲ به اســـتناد صورتجلســـه هیئت مدیـــره مـــورخ ۱۳۹۹،۱۲،۲۶ تصمیمات ذیل اتخاذ شد : آقای بهرام اسکندری به شماره ملی ۱۵۳۲۴۵۰۷۳۷ به ســـمت مدیر عامل و رئیس هیئت مدیره خانم جمیله اهری مصطفوی به شماره ملی ۰۳۸۴۱۱۶۴۶۹ به سمت عضو هیئت مدیره خانم جمیله سعید پور به شماره ملی ۳۷۳۱۸۷۳۹۹۰ به ســـمت نایب رئیـــس هیئت مدیره تعیین گردیدند. کلیه اسناد و اوراق بهادار و تعهدآور شرکت از قبیل چک ، ســـفته ، بروات ، قراردادها و عقوداسلامی با امضاء آقای بهرام اسکندری به شماره ملی ۱۵۳۲۴۵۰۷۳۷ همراه با مهر شرکت معتبر می باشد. ۲
ســـازمان ثبت اســـنادواملاک کشـــور اداره ثبت شــرکت ها و موسسات غیرتجاری تهران (۱۱۶۲۲۰۳)

آگهی تغییرات شـــرکت مبدل ســـازان الکترونیک شریف ســـهامی خاص به شماره ثبت ۵۷۳۸۴۰ و شناســـه ملی ۱۴۰۰۹۸۴۴۰۶۲ به اســـتناد صورتجلســـه مجمع عمومـــی عـــادی بطور فوق العاده مـــورخ ۱۴۰۰،۰۳،۱۰ تصمیمات ذیل اتخاذ شـــد : آقای سعید احمدی صومعه به شـــماره ملی ۱۶۴۰۰۸۱۳۰۵ به سمت عضو هیئت مدیره و مدیرعامل آقای مهدی جمشـــیدی به شـــماره ملـــی ۴۲۸۵۰۱۵۱۱۰ و به ســـمت رئیس وعضو هیئت مدیره آقای علیرضا عالم رجبی فیروزآبادی به شـــماره ملـــی ۴۹۰۰۲۰۳۸۲۳ و بـــه ســـمت نایـــب رئیس وعضـــو هیئت مدیره تـــا تاریخ ۱۴۰۱،۱۲،۲۹ تعیین شدند ۱
سازمان ثبت اسنادواملاک کشور اداره ثبت شرکت ها و موسسات غیرتجاری تهران (۱۱۶۲۲۱۷)

نگره

دو خبر مهم از مجتمع فولاد صنعت بناب؛

کسب تندیس زرین رضایتمندی مشتری

مجتمع فولاد صنعت بناب در ســـال «تولید، پشتیبانی ها و مانع زدایی ها»، با همت، همدلی و مدیریت جهادی موفق شد در خرداد ماه، کسب «تندیس رضایتمندی مشتری» و در اردیبهشت ماه ۷ رکورد جدید تولید را ثبت کند.

بـــه گـــزارش روابط عمومـــی گـــروه مالی گردشـــگری، در چهارمین اجلاس سراســـری رضایتمندی مشـــتری با رویکرد نقش مدیران اقتصادی در پیشـــبرد اقتصاد مقاومتی و جهش تولید که از سوی معاون توسعه مدیریت و منابع وزارت تعاون، کار و رفاه اجتماعی که اواخر خرداد در تهران برگزار شد، مجتمع فولاد صنعت بناب موفق بـــه دریافت تندیس زریـــن رضایتمندی مشتری شد.

ثبت ۷ رکورد جدید تولید ماهانه در خطوط مجتمع فولاد صنعت بناب شـــامل رکورد تولید ماهانه در مجموع ذوب و نورد ۱۰۶ هزار و ۲۸۰ تن در کل خطوط مجتمع در اردیبهشت ماه صورت گرفته و از بدو تاسیس بی سابقه بوده است. از این میزان تولید ماهانه ۱۹ هزار و ۹۳۴ تن در خط ۲ نورد شاهین، ۳۲ هزار و ۱۸۹ تن در خطوط نورد سهند، ماهانه ۶۲ هزار و ۱۹۵ تن در کل خطوط نورد و تولید ماهانه ۲۸ هـــزار و ۵۸۶ تن در ذوب شاهین، ۱۵ هزار و ۴۹۹ تن در ذوب شهریار و در مجموع خطوط تولید ماهانه ۴۴ هزار و ۸۵ تن در خطوط ذوب در اردیبهشت ماه از بدو تاسیس این مجموعه فولادی بی سابقه بوده است.

انسجام بخشـــی به تولید و تامین مواد اولیه، اقلام مصرفی، اصلاح زیرساخت ها در بخش های مختلف و حرکت با نیاز روز در بهره مندی از دانش و توان داخلی در دســـتور کار مدیریت مجموعه قرار گرفته که با نگرش رشد و توسعه همزمان در بخش های مختلف مجموعه در حال انجام است و با اولویت قراردادن امور کارکنان اعم از مسایل رفاهی و آموزشی، صورت می پذیرد.

نگاه ویژه به بازار مصـــرف داخلی و خارجی و برنامه ریزی برای رســـیدن به سهم بیشتر از بازار مصرف کشور و همچنین افزایش میزان صادرات و توسعه بازار در کشورهای عربی، حاشیه خزر و ایجاد بازارهای صادراتی جدید از اهداف پیش رو خواهد بود.

مجتمع فولاد صنعت بناب بـــا برخورداری از نیروی متعهد، متخصص و دانش و توان فنی بالا در حال حاضر یکی از جوان تریـــن و فعال ترین مجموعه های فولادی کشور است که محصولات فولادی خود را بـــا کیفیت بالا روانـــه بازارهای داخلی و خارجی می کند.

تغییر ساعات کار بانک آینده در استان تهران

از شنبه ۱۹ تیر ۱۴۰۰ تا اطلاع بعدی، ساعات حضـــور کارکنـــان در ادارات مرکزی و شـــعب بانک آینده در استان تهران از شنبه تا چهارشنبه از ساعت ۶ و ۳۰ دقیقه تا ۱۳ و ۳۰ دقیقه خواهد بود.

بر این اساس ساعت ارایه خدمت به مشتریان بانک آینده از ۷ صبح تا ۱۳ و ۳۰ اعلام شده است.

یادآور می شـــود تا پایان مردادماه امســـال، روزهای پنج شـــنبه اداره مرکزی و همه شـــعب بانک آینده در سراسر کشور تعطیل است.

همچنیـــن در راســـتای مســـئولیت های اجتماعی تمامی واحدهای ستادی و شعب بانک آینده به منظور صرفه جویـــی در مصرف برق، در صورت لزوم، موظف به اســـتفاده ۵۰ درصدی از چراغ های روشنایی و هم چنین استفاده بهینه از دستگاه های سرمایشی هستند.

اجرای قانون پایانه‌های فروشگاهی تا پایان سال

به گزارش روابط عمومی بانک قرض الحسنه مهر ایران به نقل از شبکه اخبار اقتصادی و دارایی ایران (شادا)، دکتر دژپســـند در این مصاحبه در خصوص هوشمند سازی و ســـازماندهی نظام مالیاتی کشور و اقداماتی که توسط وزارت اقتصاد در این حوزه انجام شده است، گفت: یکی از موارد مهمی که از زمان حضورم در وزارت اقتصاد پیگیر آن بودم، بحـــث طراحی و پیاده ســـازی اقتصاد هوشـــمند اســـت که در این خصوص هوشمند سازی نظام مالیاتی کشور یکی از مهمترین ابعاد آن است.

وی افزود: اگر این نظام هوشمند شود به دلیل نقش محوری نظام مالیاتی به طور خودکار سایر بخش های اقتصاد نیز به این مســـیر هدایت می شوند. این امر به این معناســـت که تمام مؤدیان در نهایت باید به ســـامانه ها و زیر ســـاخت های این نظام تجهیز شوند و کلیه فرایندها به صورت الکترونیکـــانجام پذیرند.

دژپسند با اشاره به ارتباط همه اجزای اقتصاد کشور در اقتصاد هوشمند به ویژه در حوزه مالیاتی گفت: همه بازیگران اقتصادی اعم از سازمان امور مالیاتی کشور، بنگاهها و مصرف کنندگان خرد در این محیط وارد شـــده و به سخت افزارها و نرم افزارهای مربوطه تجهیز خواهند شد.

خبر

مدیر مرکز پایش و نظارت بر کیفیت آب و فاضلاب آبفای استان اصفهان:

مجهزترین آزمایشگاه های تخصصی بر کیفیت و سلامت آب شرب نظارت دارند

آبفای اصفهان از مجهزترین و پیشـــرفته ترین آزمایشگاه های تخصصی برای نظارت بر کیفیت و سلامت آب شرب بهره می برد.

مدیر مرکز پایـــش و نظارت بـــر کیفیت آب و فاضلاب آبفای استان اصفهان گفت: ۲۲ آزمایشگاه میکروبی و ۵ آزمایشـــگاه شـــیمیایی در ســـطح شهرستان های استان با استفاده از نیروهای مجرب و متخصص، کار سنجش ســـلامت و کیفیت آب را در تمام شهرها و روستاهای تحت پوشش بر عهده دارند.

فهیمه امیری با اشـــاره به فعالیت آزمایشـــگاه مرکزی شـــرکت آب و فاضلاب اســـتان اصفهان به عنوان یک آزمایشـــگاه مرجـــع در زمینه های میکروبیولوژی، فیزیکوشیمیایی و ریز آلاینده های معدنی گفت: این آزمایشگاه تنها آزمایشگاه آب در سطح کشور به شـــمار می رود که دارای گواهینامه استاندارد ایزو ۱۷۰۲۵-۲۰۱۷ است.

وی در بخش دیگری از ســـخنانش بـــا بیان این که آب شرب شـــهرها و روستاهای اســـتان هر روز توسط کارشناسان کنترل کیفی و آزمایشگاه های زیرمجموعه آبفای استان اصفهان مورد پایش قرار گرفته و سلامت آن تایید می شود افزود: یکی از این آزمایش ها، اندازه گیری میـــزان کلر باقیمانده آب آشامیدنی در شبکه های آب است.

مدیر مرکز پایـــش و نظارت بـــر کیفیت آب و فاضلاب آبفای اســـتان اصفهان افـــزود: بر همین اســـاس ســـال گذشـــته بیش از ۱۶۶ هزار و ۵۰۰ مورد کلرســـنجی در شـــهرها و بیش از ۴۳۱ هزار مورد کلرسنجی در شـــبکه توزیع آب روستاهای استان انجام شـــد که نتایج آن بیانگر مطلوبیت آب توزیع شده به میزان ۹۹،۹ درصد بود.

با بهره گیری از سالن چند منظوره مجتمع فرهنگی – ورزشی اداره کل بنادر و دریانوردی استان خوزستان انجام شد؛

راه‌اندازی مرکز تجمیعی واکسناسیون بندر امام خمینی

اداره کل بنادر و دریانوردی اســـتان خوزستان با در اختیار گذاشتن سالن چند منظوره ۲۵۰۰ نفری مجتمع فرهنگی-ورزشی شـــهید حقگو به همراه امکانات و تجهیزات لازم به شبکه بهداشت و درمان، زمینه‌ی مناســـب را برای راه‌اندازی مرکز تجمیعی واکسناسیون بندر امام خمینی(ره) با هدف رعایت فاصله گذاری اجتماعی فراهـــم کرد. عادل دریس مدیرکل بنادر و دریانوردی استان خوزستان و مدیر منطقه ویژه اقتصادی بندر امام خمینی(ره) با اعلام این خبر بیان داشت: این اداره کل در ادامه اقدامات خود برای عمل به مسئولیت اجتماعی و همچنین مقابله با شـــیوع ویـــروس کرونا، بـــا در اختیار قرار دادن ســـالن چند منظوره ۲۵۰۰ نفری در مجتمع فرهنگی-ورزشی شهید حقگو واقع در شهر بندر امام خمینی(ره) به شبکه بهداشت و درمان منطقه، امکان بهره برداری از این سالن را به عنوان مرکز تجمیعی واکسناسیون بندر امام خمینی(ره) به منظور رعایت فاصله گذاری اجتماعی حین مراجعـــه افراد واجد شـــرایط فراهم کرد. دریس ارائه خدمات رفاهی به کارکنان شـــاغل در مرکز تجمیعی واکسناسیون و تجهیز سالن یاد شده به امکانات مناسب، مانند تجهیزات بهداشتی را از دیگر اقدامات مرکز HSE این اداره کل در این زمینه عنوان کرد.

شهردار مشکین دشت خبر داد

ساختمان‌های موجود در بافت فرسوده از اعتبارات تخریب و بازسازی برخوردار می شوند

البرز- ولی ابراهیمی – شهردار مشکین دشت گفت: اقدامات اساسی در جهت تامین زیرساخت ها در شهر انجام شـــده و به زودی آرامستان مشکین دشت ۱۰ هزار متر توســـعه خواهد یافت. حسین بغدادی با اشاره به اینکه شهر مشکین دشت تا کنون طرح های مطالعاتی ترافیکی، آب های سطحی، یا زیرساختی نداشته است، گفت: مطالعات طرح باز آفرینی شـــهری با ۹۵۰ میلیون تومان اعتبار انجام شده که فاز اول آن تایید شد که در این طرح، افزایش بافت فرسوده از ۴۰ هکتار به ۱۰۰ هکتار پیشنهاد شـــده که در صورت تصویـــب فـــاز دوم این طرح، ساختمان های موجود در بافت فرسوده می توانند از اعتبارات مربوط به تخریب و بازســـازی برخوردار شوند. وی افزود: طرح جامع به عنوان برنامه کلیدی و افق ۱۰ ساله شهر اســـت در حالیکه زمان آن تمام شـــده و بیش از ۱۰ سال اســـت که از آخرین طرح جامع مشکین دشت می گذرد و اخیرا مشاور طرح جامع شهر انتخاب شده تا افق ۱۰ سال آینده شهر را مشـــخص کند. به گفته این مقام مسؤول پس از آن بازنگری طرح تفصیلی شـــهر را بعد از ۶ سال در دســـتور کار قرار گرفت، همچنین توســـعه قبلی آرامستان ۹ سال طول کشید و حالا در کمتر از طی ســـه ماه با پیگیری مداوم مجوز توسعه یک هکتار دیگر را گرفتیـــم و مقدمات انجـــام این طرح های زیربنایی بدون سروصدا انجام شد.

Pishkhan.com

سیاست سختگیرانه آبفای استان اصفهان برای واگذاری انشعاب آب به کاربری های غیرمسکونی

آبفای استان اصفهان سیاست سختگیرانه ای برای واگذاری انشعاب آب به اماکن غیرمسکونی در نظر گرفته است.

مدیر دفتر خدمات مشترکین شرکت آب و فاضلاب استان اصفهان با اعلام این خبر افزود: اکنون با بحران کم‌آبی در استان مواجه هستیم و به همین دلیل واگذاری آب به مصارف غیرمسکونی مشروط به اخذ تاییدیه در کارگروه تخصیص آب آبفای استان اصفهان است.

میثم اعلایی اعلام کرد: ظرفیت تخصیص یافته برای کاربری های غیر خانگی فقط در حد تامین آب شرب و بهداشت کارکنان آن مجموعه بوده و شرکت آب و فاضلاب تعهدی در خصوص تامین آب در مصارف غیر شرب و بهداشت ندارد.

وی با بیان این که طی سال‌های اخیر وضعیت منابع آبی استان مناسب نبوده بیان کرد: در چنین شرایطی که سالیانه حداقل ۲۰ تا ۲۵ هزار انشعاب به مشترکین آبفای استان افزوده می شود، می توان با اندکی صرفه‌جویی و مدیریت مصرف بهینه آب، این شرایط را پشت‌سر گذاشت.

اضافه می شود تا کنون بیش از یک میلیون و ۴۱۴ هزار انشعاب آب در ۹۸ شهر و ۹۴۹ روستای استان اصفهان نصب شده که از این تعداد یک میلیون و ۲۲۴ هزار انشعاب خانگی و ۱۹۰ هزار انشعاب غیرخانگی هستند.

مدیر عامل آبفای کشور عنوان کرد؛

اصفهانی ها با تخصص و مهارت خود بر تنش آبی سال ۱۴۰۰ غلبه می کنند

مدیرعامل شرکت مهندسی آب و فاضلاب کشور در ارتباط تلفنی با ستاد تنش آبی آبفای اصفهان، بر استمرار و توزیع عادلانه خدمات آبفا در سطح استان تاکید کرد.

حمید رضا جانباز با بیان این که امسال نسبت به ۵۰ سال گذشته منابع آبی بسیار محدود است اعلام کرد: تامین پایدار آب شرب در بسیاری از مناطق دشوار است اما صنعت آبفای کشور این اطمینان را دارد که اصفهانی ها می توانند بر مشکلات کم آبی غلبه کنند.وی با اشاره به تخصص و مهارت نیروی انسانی در آبفای استان اصفهان گفت: اصفهان در بسیاری از زمینه ها در صنعت آبفا در کشور پیشگام است و همین امر اصفهانی ها را در گذر از تنش آبی یاری می کند.مدیرعامل شرکت مهندسی آبفای کشور افزود: در چند سال اخیر آبفای اصفهان توانست با ایجاد زیرساخت هایی مانند تله متری و پایش هوشمند شبکه در بخش بهره برداری، آب شرب را به‌صورت پایدار تامین کند.

جانباز با اشاره به افزایش دمای هوا در روزهای پایانی تیر و مرداد اظهار داشت: با این که هنوز سامانه دوم آبرسانی در اصفهان به بهره برداری نرسیده است اما انتظار می رود فعالان صنعت آبفا در اصفهان با بهره گیری از توان تخصصی خود آب شرب مردم را به صورت پایدار تامین کنند.

در ادامه این جلسه مدیر عامل شرکت آب و فاضلاب استان اصفهان گفت: با توجه به افزایش دما تا ۴۲ درجه در روزهای آینده سعی کرده ایم بستر لازم برای تامین آب شرب مردم در شهر ها و روستاها را مهیا سازیم.

هاشم امینی حفظ آرامش مردم استان را اولویت اول آبفا دانست و افزود: آبفای استان اصفهان تمام تلاش خود را به کار می گیرد تا بحران کم آبی با بهره گیری از ظرفیت نیروی انسانی متعهد و متخصص مدیریت شود و مردم با چالش کمتری در زمینه کم آبی روبه رو شوند.

وی در خصوص آبرسانی سیار در اصفهان اظهار داشت: در این روزهای گرم و بسیار سخت سعی کرده ایم آبرسانی سیار به مناطقی که با افت شدید فشار مواجه شدند در کوتاه ترین زمان ممکن صورت گیرد تا مردم برای دسترسی به آب شرب در تنگنا نباشند.

مدیر عامل آبفای استان اصفهان ابراز امیدواری کرد با همکاری مردم در مدیریت مصرف بهینه آب و تلاش شبانه روزی فعالان صنعت آبفا در اصفهان، این بحران را با کمترین تنش پشت سر بگذاریم.



در یکصد و چهارمین جلسه شورای گفتگوی دولت و بخش خصوصی استان اصفهان مصوب شد:

تشکیل کارگروه ویژه برای حل مشکلات ناشی از قطعی مکرر برق واحدهای صنعتی

در یکصد و چهارمین جلسه شورای گفتگوی دولت و بخش خصوصی استان اصفهان مصوب شد ظرف ۴۸ ساعت کارگروه ویژه‌ای به‌منظور تهیه بسته پیشنهادی در خصوص قطعی برق واحدهای صنعتی با حضور نمایندگانی از استانداری، اتاق بازرگانی، دادستانی، مدیران عامل شرکت های توزیع برق استان و شهرستان، سندیکای صنعت برق و نماینده مردم اصفهان در مجلس شورای اسلامی تشکیل شود.

به گزارش روابط عمومی اتاق بازرگانی اصفهان مشکلات برق صاحبان صنایع و فعالان اقتصادی موضوع اصلی یکصد و چهارمین جلسه شورای گفتگوی دولت و بخش خصوصی استان بود.

استاندار اصفهان در این جلسه وضعیت برق کشور را اضطراری و ویژه دانست و گفت: اجرای دقیق برنامه قطعی برق موجب به حداقل رساندن آسیب های وارده به واحدهای تولیدی و صنعتی خواهد شد و ما با توجه به مدنظر قراردادن کسری برق، خواستار ارائه برنامه منظم خاموشی برای واحدهای صنعتی هستیم

عباس رضایی، همچنین خواستار تشکیل کمیته ای به منظور ارائه پیشنهادات کوتاه مدت، میان مدت و بلندمدت به وزارتخانه های نیرو و صمت به همراه راهکارهای اجرایی از سوی اصفهان برای کمک به حل مشکلات قطعی برق شد.

وی تعیین سهمیه برق اصفهان و واگذاری مدیریت آن به خود استان را در کاهش مشکلات واحدهای صنعتی، مهم و تاثیر گذار ارزیابی نمود.

استاندار اصفهان در خصوص بحران آب استان نیز گفت: اصفهان هیچ راهی به جز انتقال آب از خلیج فارس نداشته و باید مسئولین استانی و کشوری تمامی هم و غم خود را صرف این موضوع نمایند.

وی در ادامه با اشاره به وضعیت نامطلوب کرونا در استان اصفهان و افزایش آمار بیماران بستری، رعایت پروتکل های بهداشتی را بسیار لازم و ضروری دانست.

خبرهایی خوش برای اصفهان

رئیس اتاق بازرگانی اصفهان نیز در ابتدای این جلسه از دادستان و استاندار اصفهان و رئیس سازمان بازرسی کل کشور در راستای تذکر صریح به مدیر کل سازمان امور مالیاتی در لزوم رعایت اخلاق اسلامی و حقوق شهروندی در رسیدگی به پرونده های مالیاتی فعالان اقتصادی تقدیر نمود.

مسعود گلشیرازی همچنین با اشاره به دستاوردهای جدید در حوزه بهبود شاخص های محیط کسب و کار استان با محوریت شورای گفتگوی دولت و بخش خصوصی از راه اندازی کمپینی برای اطلاع رسانی این موضوعات به منظور امیدآفرینی در بین مردم و فعالان اقتصادی خبر داد.

وی همچنین از افزایش سرمایه اولیه ۶ هزار میلیارد تومانی شرکت تامین آب اصفهان در راستای کمک به کاهش مشکلات کم آبی استان خبر داد و تصریح کرد: مقرر شده است عملیات اجرایی این پروژه، ظرف دو ماه آینده انجام شود.

گلشیرازی همچنین از اقدامات صورت پذیرفته در راستای راه اندازی ایرلاین اصفهان خبر داد و ابراز امیدواری کرد این پروژه با تعامل فعالان اقتصادی با محوریت اتاق بازرگانی اصفهان و بدنه اجرایی دولت با محوریت استانداری هرچه سریعتر راه اندازی شود.

اخبار جدید اتاق بازرگانی اصفهان

دبیر شورای گفتگوی دولت و بخش خصوصی استان در ادامه از آغاز دوره های جدید توانمندسازی نسل جوان استان در قالب برگزاری دوره های «کارنو»، «کارآفرین نوجوان فردا»، «کسباتور» و «مدیران عامل ارزش آفرین» در گروه های سنی مختلف خبر داد و افزود: پارلمان بخش خصوصی اصفهان در کنار خدمات دهی به اعضاء، توجه ویژه‌ای به پرورش نسل جدید و آموزش اخلاق کسب و کار نموده است.

رئیس اتاق اصفهان همچنین افزود: در راستای تمرکز زدایی، دفاتر نمایندگی اتاق بازرگانی در شهرستان های نائین، خوانسار و گلپایگان ظرف دو هفته گذشته فعالیت خود را آغاز نموده اند و امیدواریم ظرف هفته های آینده شاهد افتتاح دفاتر نمایندگی دیگر شهرستان ها و ایجاد شبکه منسجمی از کار، کارآفرینی و توانمندسازی فعالان اقتصادی باشیم.

قطعی مکرر برق و مشکلات بحران آب گلایه فعالان اقتصادی استان

گلشیرازی همچنین قطعی مکرر برق را موجب نگرانی صنعتگران استان دانست و تاکید کرد علیرغم پیش بینی ساز و کار جبران خسارات وارده به فعالان اقتصادی در ماده ۲۵ قانون بهبود مستمر محیط کسب و کار، آئین نامه اجرایی این قانون تا کنون از سوی وزارت نیرو به شرکت های تابعه ابلاغ نشده و لازم است هرچه سریعتر این موضوع در سطح ملی تعیین تکلیف شود.

رئیس پارلمان بخش خصوصی اصفهان با تاکید بر اینکه قطعی مکرر برق افزایش هزینه های تولید، ضایعات و هزینه های پرسنلی را به همراه دارد، احصاء نظرات بخش خصوصی پیش از تصویب قوانین، آئین نامه ها و دستورالعمل ها را در کاهش مشکلات فعالان اقتصادی بسیار حایز اهمیت دانست.

دبیر شورای گفتگوی دولت و بخش خصوصی استان اصفهان همچنین با اشاره به ظرفیت بلا استفاده نیروگاه های تولید پراکنده استان اصفهان، انجام اقدامات لازم در جهت رفع هرچه سریعتر مشکلات این واحدها و ورود برق تولیدی این نیروگاه ها به مدار را در جبران کسری برق موجود و کاهش نیاز به تعطیلی صنایع، حایز اهمیت دانست.

وی همچنین مشکلات مربوط به بحران آب در استان را موجب نگرانی کشاورزان و فعالان این بخش عنوان کرد و خواستار برنامه ریزی بیشتر برای کمک به حل این مشکل شد.

عدم توازن در تولید و مصرف برق منشأ خاموشی های اخیر

حمیدرضا پیرپیران، مدیرعامل شرکت توزیع برق شهرستان اصفهان نیز عدم توازن در تولید و مصرف را دلیل خاموشی های اخیر عنوان و تصریح کرد: تا زمانی که اقتصاد برق اصلاح نشود، تغییر ساختار فکری برای بهینه سازی مصرف اعمال نخواهد شد.

وی مشخص شدن سقف پیک مصرف اصفهان از سوی وزارت نیرو را موجب برنامه ریزی دقیق برای خاموشی ها و به حداقل رساندن آسیب های احتمالی به صنایع و جلب رضایت توأمان بخش صنعتی و خانگی دانست.

نقش تعامل واحدهای صنعتی در کاهش خسارات قطعی برق

در ادامه حمید علاقمندان، مدیر عامل شرکت توزیع برق استان اصفهان با اشاره به تعاملات و همکاری مطلوب این شرکت با فعالان اقتصادی گفت: مشکلات موجود در حوزه برق، تحت تاثیر عواملی همچون خشکسالی و افزایش بی سابقه دمای هوا در کشور است.وی رعایت الگوی مصرف در بخش خانگی و صنعتی را در کمک به کاهش مشکلات موجود حایز اهمیت دانست و تاکید کرد: با تعامل واحدهای صنعتی می توان از بحران پیش رو با حداقل آسیب عبور کرد.

تحول در پرند با پروژه های در دست اجرا

شهرداری پرند با اقدامات بسیار خوبی که پیش رو دارد و یا در دست اجرا هستند سعی دارد تا بتواند این شهر را یکی از بارزترین و بهترین مناطق شهری در استان تهران به همگان معرفی نماید.

تلاش برای زیبایی بصری و رفاه شهروندان پرند، طرح بازسازی، بهسازی و ترمیم معابر سطح شهر، احداث مجموعه ورزشی مجهز و ۲ بازار روز در فاز های مسکن مهر و... بخشی از این اقدامات هستند.

شهردار پرند گفت: این شهرداری در صدد است تا بتواند بهترین خدمات را به شهروندان ارائه دهد.

مهندس علیرضا عرب افزود: به همین منظور کلیه پرسنل این شهرداری بر حسب وظیفه ذاتی خود در راستای پیشبرد اهداف و فعالیت ها قدم بر می دارند و در این روند نیز سعی شده است تا کنون رضایت شهروندان کسب شود.

اجرای عملیات کف پوش معابر شهر پرند

شهردار پرند گفت: دور جدید عملیات بهسازی و کف پوش معابر شهر پرند با نظارت کارشناسان حوزه معاونت عمران شهرداری آغاز شده است.

وی ادامه داد: در همین راستا معابر فرسوده و پیاده راه های بلوار امام خمینی (ره) مورد بهسازی قرار می گیرند. گفتنی است این طرح کلیه معابر تحت مدیریت شهرداری را شامل می شود.

مهندس عرب افزود: در تازه ترین اقدامات عمرانی شهرداری پرند، پروژه کفپوش معابر در بلوار علامه طباطبایی و محله الوند در دست اجرا است.

شهردار پرند اظهار کرد: این پروژه در کلیه معابر تحت مدیریت شهرداری که تا پیش از این خاکی و فاقد کفپوش بوده و همچنین معابری که نیاز به ترمیم و بازسازی دارند، اجرا می شود.

مهندس عرب بیان کرد: عملیات کفپوش محله الوند با نظارت کارشناسان فنی معاونت عمران شهرداری پرند در حال اجرا و بیش از ۵۰ درصد پیشرفت فیزیکی دارد.شهردار پرند تصریح کرد: در این پروژه قریب به ۱۰۰۰ متر مربع از معابر محله الوند که پیش از این خاکی بود، کف پوش می شود.

اجرای عملیات کفپوش رفیوژ بلوار انقلاب اسلامی پرند

شهردار پرند همچنین به اجرای عملیات کفپوش رفیوژ بلوار انقلاب اسلامی پرند اشاره و عنوان کرد: پس از اتمام عملیات بهسازی رفیوژ میانی بلوار انقلاب اسلامی حدفاصل میدان سپاه و میدان شهید چمران، پروژه کفپوش این بلوار در دستور کار معاونت عمران شهرداری پرند قرار گرفت.

مهندس عرب تصریح کرد: عملیات اجرایی این پروژه با حدود ۲۰۰۰ متر مربع از هفته گذشته آغاز شده و تا کنون پیشرفت مطلوبی داشته است و به زودی نیز به پایان خواهد یافت.

احداث مجموعه ورزشی و ۲ بازار روز در فاز های مسکن مهر

شهردار پرند در بخش دیگری از صحبت هایش به دیگر اقدامات در دستور کار این مجموعه شهرداری اشاره کرد و ادامه داد: در جلسه ای با حضور اعضای شورا و معاونین؛ لوایح مهمی برای توسعه زیرساخت



هادر فاز های مسکن مهر به تصویب رسید.

وی ادامه داد: یکی از این لوایح؛ احداث یک مجموعه ورزشی مجهز و همچنین ۲ بازار روز جهت رفاه شهروندان گرامی در فازهای مسکن مهر با برآورد اولیه ۳۴ میلیارد تومان به تصویب رسید که عملیات احداث آنها به زودی در دستور کار شهرداری قرار می گیرد.

مهندس عرب اظهار کرد: شهرداری و شورای اسلامی شهر پرند تاکنون پروژه های عمرانی متعددی در راستای توسعه و آبادانی شهر در حوزه های مختلف به اجرا رسانده اند که این امر بانگاه جامع مدیریت شهری به توسعه متوازن و همه جانبه شهر محقق شده است.

اداره ثبت اسناد و املاک حوزه ثبت ملک ماهیدشت
هیات موضوع قانون تعیین تکلیف وضعیت ثبتی اراضی و ساختمانهای فاقد سند رسمی
آگهی موضوع ماده ۳ قانون و ماده ۱۳ آئین نامه قانون تعیین تکلیف وضعیت ثبتی و اراضی و ساختمانهای فاقد سند رسمی
برابر رای شماره ۱۴۰۰۶۰۳۱۶۰۱۳۰۰۰۰۱۸ مورخ ۱۴۰۰/۰۲/۲۱ هیات اول/ موضوع قانون تعیین تکلیف وضعیت ثبتی اراضی و ساختمانهای فاقد سند رسمی مستقر در واحد ثبتی حوزه ثبت ملک ماهیدشت تصرفات مالکانه بلامعارض متقاضی آقای فرهاد جلیلیان فرزند کاظم بشماره شناسنامه ۱۳۲۶ صادره از ماهیدشت در یک قطعه زمین مزروعی به مساحت ۷۶۵۸۸/۹۸ مترمربع پلاک فرعی از ۷۰ اصلی مفروز و مجزی شده از پلاک ۱۳۶ فرعی از ۷۰ اصلی واقع در قریه قلعه داراب خان خریداری از مالک رسمی آقای کوروش سیفی و کاظم جلیلیان محرز گردیده است. لذا به منظور اطلاع عموم مراتب در دو نوبت به فاصله ۱۵ روز آگهی می شود در صورتی که اشخاص نسبت به صدور سند مالکیت متقاضی اعتراضی داشته باشند میتوانند از تاریخ انتشار اولین آگهی اعتراض خود را به این اداره تسلیم و پس از اخذ رسید، ظرف مدت یک ماه از تاریخ تسلیم اعتراض، دادخواست خود را به مراجع قضایی تقدیم نمایند. بدیهی است در صورت انقضای مدت مذکور و عدم وصول اعتراض طبق مقررات سند مالکیت صادر خواهد شد.
تاریخ انتشار نوبت اول: ۱۴۰۰/۰۴/۲۳ تاریخ انتشار نوبت دوم: ۱۴۰۰/۵/۰۶
۸۵۱/م الف رئیس ثبت اسناد و املاک حوزه ثبت ملک ماهیدشت – سجاد حسن پور

آگهی فقدان سند مالکیت از پلاک ۱۵۵/۷۶۲۲ فرعی بخش ۱۲ لرستان شهرستان دلفان
آقای خاص مراد اسدی حسن آبادی با ارائه دو برگ استشهادیه گواهی شده شماره ۱۵۴۸۰۶۰۰۰۵۴۵ دفترخانه ۲۰ دلفان به انضمام درخواست وارده به شماره ۱۹۷۴۰ مورخه ۱۴۰۰/۰۴/۱۹ اعلام نموده است که سند مالکیت ششدانگ یکباب مغازه از پلاک ۱۵۵/۷۶۲۲ بخش ۱۲ لرستان که بنام خاص مراد اسدی حسن آبادی صادر و تسلیم گردیده به علت نامعلوم مفقوده گردیده و تقاضای صدور المثنی سند مالکیت ملک مزبور را نموده لذا مراتب به استناد ماده ۱۲۰ اصلاح موادی از آئین نامه قانون ثبت در یک نوبت آگهی می شود تا چنانچه کسی مدعی انجام معامله نسبت به ملک مرقوم به وجود سند مالکیت مذبور نزد خود باشد از تاریخ انتشار این آگهی ظرف مدت ده روز به اداره ثبت اسناد و املاک دلفان مراجعه و اعتراض کتبی خود را ضمن ارائه اصل سند مالکیت یا سند رسید دریافت دارد بدیهی چنانچه ظرف مهلت مقرر اعتراضی نرسد و یا در صورت اعتراض سند مذبور ارایه نشود المثنی سند مزبور طبق مقررات صادر و به متقاضی تسلیم خواهد شد.
۱۳۴۲ رئیس اداره ثبت اسناد و املاک شهرستان دلفان – رضا پولادوندی

نگره

ذوب آهن اصفهان عضو هیات مدیره بورس کالای ایران شد

ذوب آهن اصفهان در مجمع عمومی و فوق العاده بورس کالای ایران که در ۱۳ تیر ماه ۱۴۰۰ در سالن همایش های رازی در تهران برگزار شد، برای مدت دو سال عضو هیات مدیره بورس کالای ایران شد.

بورس کالای ایران به عنوان بازاری قانونمند، شفاف و مطمئن و یکی از ارکان بازار سرمایه کشور در افق چشم انداز، مرجع قیمت گذاری کالاهای اساسی و مواد اولیه در منطقه و یکی از گزینه های اولویت دار تولیدکنندگان برای تامین مالی و پوشش ریسک تجاری می باشد.

ذوب آهن اصفهان از سال ۱۳۸۲ جزء بنیانگذاران بورس فلزات بود که بعدها با گسترش و توسعه عرضه سایر محصولات به بورس کالای ایران تغییر نام یافت.

شایان ذکر است بورس کالا در بخشهای صنعتی، پتروشیمی، کشاورزی و رینگ های صادراتی فعالیت می کند.

گردهمایی تبیینی، ترویجی و فرهنگی در تیپ نیروی مخصوص ۱۵ امام حسن مجتبی(ع) بهبهان

دایی زاده -خبرنگار بهبهان: برنامه گردهمایی تبیینی، ترویجی و فرهنگی با موضوع بیانیه گام دوم انقلاب و با محوریت مسئله فرهنگ در حسینیه یگان در تاریخ ۱۹ تیر ۱۴۰۰ با حضور پرسنل رسمی و وظیفه برگزار گردید.

به گزارش روابط عمومی و تبلیغات تیپ نیروی مخصوص ۱۵ امام حسن مجتبی (ع) بهبهان استاد حجت اله یوسفی در ابتدا به موضوع فرهنگ در بیانیه گام دوم انقلاب از دیدگاه رهبر معظم انقلاب اشاره و با اظهار به این که یکی از جنبه های بسیار مهم که در حوزه فرهنگ از اهمیت ویژه‌ای برخوردار است و می بایست به آن توجه اساسی شود، بعد عاطفی و احساسی جامعه است که اگر به جنبه

های عاطفی جامعه توجه نکنیم بازخورد های خوبی به همراه نخواهد داشت. ایشان در ادامه بیان داشت: انقلاب اسلامی ایران فراز و فرودهای چهل سالگی دوم خود را تجربه می کند که با بیانیه‌ای وزین و راه گشا موسوم به بیانیه گام دوم انقلاب از سوی رهبر فرزانه انقلاب آغاز نموده است، بیانیه‌ای که بسان نقشه راهی، مسیر مدیران و مردم را روشن و هموار می سازد.این مدرس دانشگاه در بخش دیگری از سخنان خود مهم ترین مسائل و ویژه گی های گام دوم انقلاب را فرهنگ دانست و خاطرنشان کرد دست آوردهای انقلاب اسلامی و نظام اسلامی در منطقه در عرصه مقابله با سیاست های قدرت های استکباری و سلطه گر از جمله در صحنه مبارزه با تروریست تکفیری و فتنه داعش در سال های اخیر را از مصادیق و نماد های ذاتی و درونی ایران اسلامی توصیف نمودند که خود وظیفه و مسئولیت پذیری پاسداران انقلاب اسلامی را در این بیانیه مشخص می نماید.

میزان تاثیر تغییر ساعات و تعطیلی ادارات خوزستان در مصرف برق

الگویی که کشوری شد

سخنگوی صنعت برق جنوب غرب کشور با بیان اینکه الگوی تغییر ساعات و تعطیلی ادارات در خوزستان به سایر نقاط کشور نیز تسری پیدا کرده، گفت: کاهش ساعات اداری در خوزستان ۲۰۰ مگاوات کاهش بار به همراه داشته و تاثیر آن در کل کشور بین ۸۰۰ تا یک هزار مگاوات خواهد بود. کیومرث زمانی بیان کرد: استان خوزستان به دلیل اقلیم گرمسیری که دارد هر ساله از اواخر بهار وارد پیک مصرف برق می شود و این مساله تا پایان تابستان ادامه دارد. لذا برای پایداری شبکه برق و کاهش بار مصرفی، به پیشنهاد مدیرعامل شرکت و موافقت استاندار وقت در سال ۹۵، ساعات شروع کار ادارات به اوایل صبح و پایان آن به حد فاصل ۱۲:۳۰ تا ۱۴:۰۰ -بسته به میزان کمبود برق- جابجا و این روند در سال جاری نیز با هماهنگی با استاندار از اول خرداد عملیاتی شده است. وی با بیان اینکه بررسی ها نشان می دهد تغییر ساعات اداری در استان خوزستان ۲۰۰ مگاوات کاهش بار به همراه داشته است، افزود: شبکه برق خوزستان بیش از ۸ هزار مگاوات بار مصرفی دارد که شش هزار مگاوات آن بار سرمایشی است و تغییر ساعات اداری کمک کرده که بیش از ۳ درصد این بار سرمایشی کاهش پیدا کند. این میزان تقریبا یک تا ۲ درصد کمتر از رشد بار سالانه می باشد. سخنگوی صنعت برق جنوب غرب کشور ادامه داد: به دلیل تاثیر گذار بودن این الگو در کاهش مصرف برق، با مصوبه هیات وزیران تغییر ساعات اداری در سال جاری برای کل کشور مصوب و در هفته جاری ابلاغ شده که پیش بینی می شود با توجه به اینکه مصرف بار سرمایشی کشور ۴ تا ۵ برابر خوزستان است، اجرای دقیق کاهش ساعات اداری بین ۸۰۰ تا یکهزار مگاوات صرفه جویی در لحظه پیک به همراه داشته باشد و به پایداری شبکه برق کمک کند.

خبر

اعلام تغییرات موقت ساعات کاری سامانه های ساتنا و پایا در بانک آینده

با توجه به تغییر فعالیت کاری بانک‌ها، ساعات کاری سامانه‌های ساتنا و پایا از تاریخ ۱۴۰۰/۰۴/۲۰ تا ۱۴۰۰/۰۵/۳۱ بدین شرح اعلام می‌شود

ساعت کار ساتنا:

-شنبه تا چهارشنبه ساعت ۱۲:۳۰-۰۷:۰۰

- پنج‌شنبه، جمعه و سایر روزهای تعطیل رسمی (غیر پنج‌شنبه): تعطیل.

ساعت کار پایا:

شنبه تا چهارشنبه:

-ساعت شروع پردازش چرخه‌های پایا:

چرخه نخست (شاپرکی): ساعت ۰۳:۴۵ (بامداد)

چرخه دوم: ساعت ۰۹:۴۵

چرخه سوم: ساعت ۱۲:۴۵

تسویه بین بانکی چرخه‌های مزبور، همان روز در ساتنا انجام می‌شود.

پنج‌شنبه:

- چرخه‌های پایا، همانند روزهای عادی غیر تعطیل، شامل سه چرخه مطابق زمان‌بندی ردیف بالا انجام می‌شود.

- تسویه بین بانکی چرخه‌های مزبور در نخستین روز کاری آتی در ساتنا انجام می‌شود.

جمعه و سایر روزهای تعطیل رسمی (غیر پنج‌شنبه):

-ساعت شروع پردازش چرخه پایا (شاپرکی) ساعت ۱۳:۴۵ است.

پیشرفت فیزیکی ۶۶ درصدی بیش از ۱۶ هزار واحد طرح اقدام ملی مسکن در بنیاد مسکن

معاون بنیاد مسکن انقلاب اسلامی با تاکید بر اینکه بیش از ۴۳ هزار متقاضی نهایی طرح اقدام ملی مسکن به پروژه های در حال اجرا متصل شدند از پیشرفت فیزیکی ۶۶ درصدی ۱۶ هزار واحد، خبر داد. به گزارش پایگاه خبری بانک مسکن-هیبنا به نقل از وزارت راه و شهرسازی، جواد حق شناس معاون بنیاد مسکن انقلاب اسلامی، تازه ترین روند تکمیل واحدهای مسکن ملی تحت مسوولیت بنیاد را اعلام کرد.معاون بنیاد مسکن انقلاب اسلامی گفت: ۵۰۴ هزار و ۱۳ نفر در چهار مرحله اقدام ملی مسکن ثبت نام کردند که با استعلام وزارت راه و شهرسازی ۲۵۹ هزار و ۷۸۷ نفر پذیرفته شده نهایی اعلام و برای روند اتصال به پروژه های مسکن ملی به بنیاد مسکن معرفی شدند.حق شناس ادامه داد: طبق تازه ترین آمار ۷۴ هزار و ۸۷۸ نفر تایید بنیاد را گرفته و به بانک معرفی شدند. از این تعداد نیز ۵۳ هزار و ۴۲۸ نفر، ۴۰ میلیون تومان و بیشتر پول پرداخت کرده و مشتری موثر بنیاد برای مسکن ملی هستند.وی گفت: از ۵۳ هزار و ۱۳ نفر متقاضی موثر بنیاد برای دریافت مسکن ملی، برای ۴۶ هزار و ۸۱۵ نفر هم زمین تامین شده و هم این تعداد، آورده درخواستی را تامین کردند.معاون بنیاد مسکن از اتصال ۴۳ هزار و ۴۶۱ نفر به پروژه های طرح اقدام ملی مسکن خبر داد و افزود: ۳ هزار نفر نیز در مراحل نهایی هستند تا به پروژه های در حال انجام متصل شوند.

به پاس جانفشانی های کادر درمان بیمارستانی کشور:

طرح فرشتگان سلامت بانک آینده با موفقیت اجرا شد

اهداف طرح «حمایت از فرشتگان سلامت» بانک آینده که از اسفند ۱۳۹۹، با هدف قدردانی از تلاش ها و زحمات مدافعان سلامت در مبارزه با همه گیری بیماری کرونا و در قالب اعطای تسهیلات خرد با شرایط آسان و نرخ ویژه برای کادر درمانی کشور اختصاص یافت، محقق شد.بانک آینده در کوتاه ترین زمان ممکن با توجه به پراکندگی بیمارستان ها در سطح کشور و در بازه زمانی سه ماهه امسال و با ساده ترین فرایند ممکن، با مراجعه همکاران بانک به بیمارستان ها و مراکز درمانی در مجموع مبلغ ۱۰ (ده) هزار میلیارد ریال به ۵۰ (پنجاه) هزار نفر از کادر درمانی بیش از ۲۵۰ بیمارستان دولتی و خصوصی در گیر بیماری کرونا، این تسهیلات را پرداخت کرد.این تسهیلات، با شرایط بسیار آسان (بدون اخذ ضامن) و با نرخ پایین تر از نرخ سود مصوب شورای پول و اعتبار برای اعطای تسهیلات، در سریع ترین زمان ممکن در اختیار مدافعان و زحمت کشان خط نخست مبارزه با بیماری کرونا در بیمارستان ها پرداخت شد. گفتنی است، با تلاش جهادی جمعی از همکاران در شعبه آزادی-اسکندری، تعداد ۹۰۰۰ (نه هزار) فقره تسهیلات این طرح در بازه زمانی یک هفته به کادر درمان بیمارستان های تابعه دانشگاه علوم پزشکی تهران پرداخت شد که ثبت این تعداد تسهیلات در یک شعبه و طی یک بازه زمانی چند روزه، به نوبه خود یک رکورد به حساب می آید.بانک آینده در راستای حمایت از کادر درمان سراسر کشور و قدردانی از زحمات مجاهدانه و فداکاری های این عزیزان در شرایط ویژه کرونا، نسبت به پرداخت تسهیلات سهل و آسان در قالب این طرح، بدون حضور کادر درمان و ایجاد از دحام غیر ضروری، رعایت پروتکل های بهداشتی و هم چنین رعایت شان و منزلت این قشر پر تلاش و فداکار، اقدام نمود.

بلندقامتان ایران عازم بازی‌های المپیک توکیو ۲۰۲۰ شدند

تیم ملی والیبال ایران با حمایت مالی بانک گردشگری، به منظور حضور در بازی‌های المپیک توکیو ۲۰۲۰ در قالب گروه اول تیم‌های اعزامی روز شنبه ۲۶ تیرماه جاری به ژاپن سفر کرد.

به گزارش روابط عمومی بانک گردشگری، بلندقامتان ایران که در لیگ جهانی محکی جدی خوردند، طبق برنامه اعلامی برگزارکنندگان مسابقات المپیک، به توکیو اعزام شدند.

بانک گردشگری که از سال ۱۳۹۶ حامی مالی والیبال ایران است، با هدف توسعه ورزش و حمایت از ورزش قهرمانی، حامی تیم‌های ملی والیبال در تمام رده‌های سنی است.

به گواه اکثر صاحب‌نظران، نقش بانک گردشگری در موفقیت تیم‌های ملی والیبال انکارناپذیر است.

تیم ملی والیبال ایران که دومین تجربه حضورش در بازی‌های المپیک را تجربه خواهد کرد، با هدایت ولادیمیر آلکنو به دنبال درخشش در این بازی‌هاست.

سی و دومین دوره بازی‌های المپیک طی روزهای اول تا ۱۷ مردادماه امسال به میزبانی توکیو برگزار می‌شود.

طبق اعلام برگزارکنندگان بازی‌های المپیک توکیو و به دلیل پاندمی کرونا و رعایت پروتکل های بهداشتی، ورزشکاران شرکت کننده در این دوره بازی‌ها حداکثر ۵ روز زودتر از آغاز رقابت‌های خود می‌توانند وارد محل برگزاری بازی ها در توکیو شوند.

نایب رییس کمیسیون توسعه صادرات غیرنفتی اتاق بازرگانی ایران

فولاد مبارکه در شرایط تحریم میزان خروج ارز از کشور را کاهش داد



نایب رییس کمیسیون توسعه صادرات غیرنفتی اتاق بازرگانی ایران در یادداشتی اختصاصی برای ایراسین نوشت: شرکت فولاد مبارکه با سیاست گذاری های مختلف و افزایش تولید، منجر به کاهش خروج ارز از کشور شده و در کنار گسترش بازارهای هدف خود باعث افزایش ارزآوری برای ایران گردید.

دومین گروه کالایی ارزآور کشور در سال ۹۹ گروه کالایی صنایع معدنی بود. شرکت های صادرکننده بزرگ محصولات معدنی به عنوان بازوی کمکی ارز آور کشور در زمان تحریم‌ها بودند و علیرغم کاهش میزان صادرات نسبت به سال قبل توانستند بیش از ۲۰ درصد صادرات غیرنفتی کشور را به خود اختصاص دهند.

این موضوع بیانگر این است که تحریم‌ها در بخش معدن سبب خود کفایی و حتی افزایش در تولید و صادرات در این حوزه شده است. به عنوان مثال شرایط تحریم و عدم تعهدات طرف های تجاری تامین کننده مواد اولیه ضروری سایر صنایع از جمله خودرو سازی، این صنایع را بر آن داشت تا مواد اولیه مورد نیاز خود را از داخل کشور تامین کنند. صنایع بزرگ معدنی نیز با تامین این مواد اولیه ضمن جلوگیری از خروج ارز و تعطیلی این صنایع، سبب افزایش تولیدات و به تبع آن افزایش صادرات و ارز آوری شدند؛ بنابراین با اجرای سیاست گذاری ها و سرعت گرفتن طرح‌های توسعه ای و تکمیلی در زنجیره تولید حوزه معدن و صنایع معدنی و افزایش تولیدات نهایی در این بخش می توانیم شاهد افزایش ارزش افزوده و در نهایت جهش صادرات و ارز آوری بیشتر در این صنعت باشیم.

در این میان صنایع فولادی به عنوان یکی از صنایع سنگین و استراتژیک برای هر کشوری بسیار حائز اهمیت است، زیرا یکی از شاخص های اصلی توسعه یافتگی در کشورها بشمار می آید، بنابراین در این راستا و به منظور مقابله با شرایط تحریم و اجرای سیاست های اقتصاد مقاومتی، شرکت فولاد مبارکه با اجرای سیاست‌هایی همانند بومی سازی کلیه قطعات، مواد و تجهیزات، افزایش سطح اشتغال نیروهای بومی، استفاده از اعتبار اسنادی ریالی با همکاری نظام بانکی (به منظور کمک به صنایع پایین دستی خود)، استفاده از استانداردهای بین المللی در تولید، استفاده از توانمندی متخصصان داخلی و دستیابی به مهارت ها و تخصص های جدید، برنامه ریزی و زمان بندی دقیق و پیشرو بودن در امر تولید؛ توانسته هزینه ها را کاهش داده و با افزایش تولید و تامین مواد اولیه وارداتی سایر صنایع، باعث کاهش خروج ارز از کشور شود. این یعنی این شرکت در کنار گسترش بازارهای هدف خود سبب افزایش ارزآوری برای کشور شده است. در خصوص نقش شرکت های بزرگ فولادی در شرایط تحریم و کمک به صنعت و اقتصاد کشور نیز باید گفت: شرکت های بزرگ فولادی ضمن تنوع تولیدات خود با صنایع بالادستی و پایین دستی بسیاری از جمله صنایع خودروسازی، هواپیماسازی و ... در ارتباط هستند و در شرایط تحریم و کمبود منابع با حمایت از صنایع پایین دستی و با سرمایه گذاری سود انباشته شده خود در توسعه واحدهای میانی زنجیره تولید فولاد با هدف گذاری رونق تولید و افزایش صادرات آنها در مجموع سبب افزایش اشتغال و تولیدات صنعتی و ارزآوری شده اند. از طرفی به دلیل اینکه این شرکت های بزرگ در زمینه سرمایه گذاری مورد توجه سرمایه گذاران خارجی هستند، بنابراین می توان گفت در شرایط تحریم، افزایش تولیدات و اشتغال صنایع مرتبط با این شرکت ها و جذب سرمایه گذاری خارجی توسط آنها در رونق اقتصادی کشور کاملا ملموس بوده است.

محمدعلی محمدمیرزاییان
نایب رئیس کمیسیون توسعه صادرات غیرنفتی اتاق بازرگانی ایران

خدمات ارزی بانک آینده در دسترس مردم ایران:

با پس انداز قرض الحسنه ارزی ارزش آفرین باشید

بانک آینده به منظور ارزش آفرینی برای مشتریان و ارائه خدمات شایسته‌تر، خدمات ارزی در قالب افتتاح حساب قرض الحسنه پس انداز ارزی مبتنی بر اسکناس به ارزهای دلار آمریکا، یورو و درهم و هم چنین ثبت سفارش را در شعب منتخب خود ارائه می نماید. عموم هم‌وطنان و مشتریان محترم بانک آینده برای بهره‌مندی از خدمات و انجام عملیات ارزی به شرح یاد شده می توانند به شعب منتخب ارزی بانک آینده در سراسر کشور به شرح فهرست زیر مراجعه نمایند.

ردیف	نام شعبه	کد شعبه
۱	ایران‌مال	۱۱۰
۲	مرکزی آینده	۲۰۰
۳	مرکزی	۲۰۱
۴	بازار موبایل	۲۰۲
۵	موبایل ۲	۲۰۳
۶	مقدس اردبیلی	۲۰۴
۷	الوند	۲۰۵
۸	فاطمی	۲۰۶
۹	فرمانیه	۲۰۷
۱۰	جام جم	۲۰۸
۱۱	محمودیه	۲۰۹
۱۲	زعفرانیه-آصف	۲۱۰
۱۳	دواهی قلهک	۲۱۱
۱۴	پاسداران	۲۱۲
۱۵	آپادانا	۲۱۳
۱۶	نارمک	۲۱۴
۱۷	قیطریه	۲۱۵
۱۸	بازار مبل ۳-آیت‌اله‌سعیدی	۲۱۶
۱۹	امانیه	۲۱۷
۲۰	کوی نصر	۲۱۸
۲۱	فیاضی (فرشته)	۲۱۹
۲۲	دولت	۲۲۰
۲۳	بوعلی	۲۲۱
۲۴	آیت‌اله‌کاشانی	۲۲۲
۲۵	میدان سلماس	۲۲۳
۲۶	ملاصدرا-خیابان شیراز	۲۲۵
۲۷	میرداماد	۲۲۸
۲۸	سعادت‌آباد	۲۲۹
۲۹	سردار جنگل	۲۳۰
۳۰	میدان شیخ بهایی	۲۳۲
۳۱	پانزده خرداد	۲۳۴
۳۲	جیحون	۲۳۵
۳۳	تجریش-کاشانچی	۲۳۶
۳۴	نازی‌آباد	۲۳۷
۳۵	شهران	۲۳۸
۳۶	مطهری-میرزای‌شیرازی	۲۳۹
۳۷	صادقیه	۲۴۰
۳۸	پاکنژاد	۲۴۱
۳۹	جنت‌آباد-چهارراه‌باغ	۲۴۳
۴۰	فلکه‌دوم‌نیروی‌هوایی	۲۴۴
۴۱	بازارآهن	۲۴۵
۴۲	نیاوران-چهارراه‌مژده	۲۴۶
۴۳	سروغربی	۲۴۷
۴۴	رشیدجنوبی	۲۴۹
۴۵	میدان‌فرخی‌یزدی	۲۵۰
۴۶	شهیدبهشتی-کاووسی‌فر	۲۵۱
۴۷	علامه‌طباطبایی	۲۵۲
۴۸	بلوار دریا	۲۵۳
۴۹	دواهی یوسف‌آباد	۲۵۵
۵۰	تهرانپارس	۲۵۶
۵۱	اقدسیه	۲۵۸
۵۲	شریعتی-سه‌راه‌ملک	۲۵۹
۵۳	اکباتان فاز ۱	۲۶۰
۵۴	گاندی	۲۶۵
۵۵	ابوذر-پل اول	۲۶۶
۵۶	وصال‌شیرازی	۲۷۲
۵۷	کارگر-تقاطع جمهوری	۲۸۵
۵۸	میدان هروی	۳۰۸
۵۹	ایران‌زمین	۳۱۰
۶۰	شریعتی-پل رومی	۳۲۰
۶۱	میدان ونک	۱۱۵۰
۶۲	مشهد-مرکزی	۱۰۰۴
۶۳	اصفهان-سی‌وسه‌پل	۱۱۰۳
۶۴	شیراز-معالی‌آباد	۱۴۰۱
۶۵	کیش-خیابان فردوسی	۱۵۰۲
۶۶	ارومیه-خیام	۱۶۰۱
۶۷	قم-بلوار امین	۱۹۰۲
۶۸	تبریز-چهارراه آبرسان	۲۰۱۲
۶۹	رشت-مطهری	۲۲۰۱
۷۰	ساری-خیابان امیرمازندرانی	۷۲۱۲

در مراسمی با حضور معاون اول رئیس جمهور انجام شد

تقدیر از بانک توسعه تعاون به عنوان یاور اشتغال

مراسم تجلیل از یاوران اشتغال محرومین در بانک مرکزی برگزار شد.

معاون اول رئیس جمهور در این مراسم گفت: تضعیف همبستگی اجتماعی از تهدیدهای جدی برای هر کشوری است که می تواند منجر به ایجاد فاصله میان حکومت و جامعه، تقویت فاصله در درون حکومت و درون جامعه شود.

به گزارش روابط عمومی بانک توسعه تعاون، اسحاق جهانگیری با بیان اینکه همبستگی اجتماعی از سوی عوامل مادی مانند فقر، تبعیض، فساد و آسیب‌های اجتماعی که یکی از مهم‌ترین آن‌ها حاشیه‌نشینی است تهدید می‌شود، گفت: عوامل غیرمادی نظیر رشد فردگرایی، مادی گرایی و تضعیف ارزش‌ها در جامعه نیز موجب تضعیف همبستگی اجتماعی است، بنابراین هر اقدامی که در جهت تقویت همبستگی اجتماعی انجام شود اقدامی پسندیده، دلسوزانه و متناسب با نیازهای کشور است.

در این مراسم همچنین عملکرد بانک‌ها در بخش اشتغال‌زایی مددجویان کمیته امداد برای معاون اول رئیس جمهور تشریح شد.

بانک توسعه تعاون بر اساس اهداف راهبردی خود توانسته است به چهار هزار و ۱۲۷ طرح معرفی شده از سوی کمیته امداد امام ۲۸۰۰ میلیارد ریال تسهیلات پرداخت کند.

همچنین تسهیلات پرداختی بانک توسعه تعاون برای چهار هزار و ۶۲۸ نفر از مددجویان اشتغال ایجاد کرده است.

دکتر جهانگیری با بیان اینکه برگزاری جلسه تجلیل از یاوران اشتغال محرومین از اهمیت بسزایی برخوردار است که هر انسان علاقه‌مندی نسبت به کشور از حضور در این جلسه استقبال می کند، گفت: اقدام کمیته امداد امام خمینی (ره) در دستگیری از ضعیف‌ترین اقشار جامعه و ساماندهی آبرومندانه زندگی روزمره آنان کاری ارزشمند است، خوشبختانه در سال‌های اخیر تلاش این مجموعه در جهت توانمندسازی افراد تحت پوشش بوده است تا آن‌ها بتوانند برای اداره زندگی روی پای خود بایستند که این بسیار دلگرم کننده است.

وی ادامه داد: اقدامات بانک‌های کشور تحت نظارت بانک مرکزی در کمک به اشتغال محرومین شایسته ستایش است.

معاون اول رییس جمهور با قدردانی از نظام بانکی کشور به دلیل حضور مؤثر در نظام اقتصادی کشور ادامه داد: بانک‌ها علاوه بر اجرای طرح‌های بزرگ در طرح‌های کوچک به‌ویژه اشتغال‌زایی روستاییان و مددجویان کمیته امداد کمک بزرگی کردند تا جایی که در اشتغال روستایی با اختصاص ۱۶ هزار میلیارد تومان تسهیلات، شاهد مهاجرت معکوس در کشور هستیم. در بخش دیگری از این مراسم کمیجانی رییس کل بانک مرکزی نیز با تأکید بر اینکه نظام بانکی کشور همواره در زمینه اشتغال‌زایی و محرومیت‌زدایی حضور موثری داشته است، گفت: باید از همکاری بانک‌ها در تأمین مالی بخش‌های مختلف اقتصاد کشور قدردانی کنیم تا جایی که تسهیلات پرداختی در سال ۹۹ نسبت به سال ۶۳،۹۸ درصد افزایش داشته است.

۵ گام مهم در مسیر اعتلای بانک مسکن

مدیران بانک مسکن ۵ گام مهم به منظور اعتلای بانک مسکن و افزایش سطح کیفی ارائه خدمت در این بانک به مشتریان و عموم مردم را مورد تاکید قرار دادند. به گزارش خبرنگار پایگاه خبری بانک مسکن- هیبنا، مدیران بانک مسکن معتقدند هم اکنون ۵ گام مهم در مسیر اعتلای ارائه خدمت به مشتریان وجود دارد که تمام کارکنان و کارمندان این بانک در سطوح مختلف شغلی برای رسیدن به آن ها در حال تلاش هستند و لازم است تلاش ها در این زمینه افزایش یابد. این گام های مهم به عنوان بخشی از سیاست ها و ماموریت های تعریف شده برای فعالیت بانک در تمام سال ها و به خصوص سال ۱۴۰۰ مورد تاکید قرار گرفته و در سیاست ها و ماموریت های کارکنان و کارمندان بانک مسکن در سال ۱۴۰۰ گنجانده شده است. بر این اساس، ارتقای طرز تفکر مدیران و کارکنان به سمت اعتلای هر چه بیشتر ارائه خدمات در بانک مسکن و اصلاح و بهبود فرآیندها مورد تاکید قرار دارد. مطابق با تاکید مقام ارشد بانک مسکن، گام اول برای حل بسیاری از مشکلات از جمله مشکلات زیرساختی بهبود و اصلاح طرز تفکر مدیران و کارکنان و همچنین تلاش برای تصمیم گیری های به موقع و درست در ایفای هر چه بهتر ماموریت ها و سیاست ها از سوی مدیران و کارکنان است. بر این اساس، تفکر موجود در حوزه های مختلف باید به سمت تفکر اصلاح گر، بهبود گر و سازنده حرکت کند تا تغییرات مثبت و سازنده نیز در حوزه های گوناگون فعالیت بروز کند. برنامه ریزی، تفکر و تلاش برای اصلاح برخی مشکلات و نارسایی احتمالی که از گذشته تاکنون وجود داشته است از دیگر ضرورت های مورد تاکید در سیاست ها و ماموریت های بانک مسکن در سال ۱۴۰۰ است. این در حالی است که یکی از مهمترین تاکیدهای موجود در بانک مسکن «تمرکز بر آینده و همراه شدن با تحولات روز و ایجاد زیرساخت های لازم برای مواجهه درست با این تحولات» است. از آنجا که برخی از تغییر و تحولات به خصوص در حوزه های فناوری اطلاعات قابل پیش بینی هستند و یا با فاصله کمی از دنیا در حال ورود به ایران هستند، بانک مسکن تمرکز بر آینده و بسترسازی برای جذب و استفاده از فناوری های نوین به منظور ارائه هر چه بهتر خدمات به مشتریان را در سیاست های خود قرار داده است.

نگره

شهرداری اصفهان بار مصرف خود را از شبکه نیروگاهی کاهش داده است

افزایش سهم برق خورشیدی در مدار مصرف شهرداری با ۲۸ نیروگاه و ۶۰۰ کیلووات ساعت تولید انرژی خورشیدی

شهرداری اصفهان طی چهار سال اخیر با افزایش توان تولید برق خورشیدی از مراکز خود به ۶۰۰ کیلووات ساعت، بار مصرف خود را از شبکه نیروگاهی کشور کاهش داده و چشم انداز افزایش سهم برق خورشیدی در مدار مصرف زیرمجموعه های خود را تا سال ۱۴۰۰ ترسیم کرده است. به گزارش اداره ارتباطات رسانه‌ای شهرداری اصفهان، با آغاز موج گرما و افزایش دمای هوا در شهرهای مختلف، بخش های مختلف خانگی، اصناف و صنعت مجبور به تحمل خاموشی هستند تا از پیک مصرف عبور کنند. در چنین شرایطی تامین برق گرچه جزو وظایف ذاتی وزارت نیرو با حضور سرمایه گذاران بخش دولتی و خصوصی است اما بخش های خدماتی و اصناف می توانند با روش های جدید به مدار تولید برق کشور بپیوندند و با استفاده از شیوه هایی همچون تولید انرژی خورشیدی با احداث نیروگاه خورشیدی، در این شرایط ویژه، زمینه تامین بخشی از برق مجموعه های خود را فراهم کنند. با توجه به هزینه های بالای نصب و خرید تجهیزات نیروگاه های خورشیدی، این روش برای مصرف کنندگان بخش خانگی چندان به صرفه نیست؛ هرچند شهرداری اصفهان در سالهای اخیر شهروندان را به این موضوع ترغیب کرده و نصب تجهیزات خورشیدی در حدود سه هزار آپارتمان شهر از جمله آمار خوشایند محیط زیستی اصفهان است اما بخش های خدماتی و تجاری که توان جبران هزینه برای احداث نیروگاه خورشیدی را در بلندمدت دارند، می توانند در تولید برق از انرژی خورشیدی پیشگام شده و بخشی از بار مصرف کشور را کاهش دهند تا در آینده شاهد کاهش خاموشی ها در زمان اوج مصرف برق باشیم. شهرداری اصفهان به عنوان یک نهاد خدماتی از سال ها قبل حرکت در این مسیر را آغاز کرده و با خرید و نصب پنل های خورشیدی اقدام به تاسیس نیروگاه خورشیدی کرده است؛ هم اکنون بسیاری از بخش های عمومی شهر، ساختمان شهرداری های مناطق، مرکز اجلاس، مراکز خدماتی و درآمدزا و سایر بخش ها در شهرداری اصفهان اقدام به تامین بخشی از برق مورد نیاز خود با انرژی خورشیدی کرده‌اند.

***۶۰۰ کیلووات ساعت و ۲۸ نیروگاه؛ سهم شهرداری در تولید انرژی خورشیدی**

به گفته حسین امیری، معاون خدمات شهری شهرداری اصفهان احداث نیروگاه ۶۰ کیلوواتی منطقه ۱۵، ۱۰ کیلوواتی منطقه هشت و سه نیروگاه ۱۰ کیلوواتی در مناطق دو، ۹ و ۱۳ در مدار بهره برداری قرار گرفته و در روزهای اخیر هم نیروگاه ۲۶۰ کیلوواتی میدان مرکزی میوه و تره‌بار شهرداری اصفهان به بهره برداری رسید. وی گفت: با احداث این نیروگاه‌ها ظرفیت تولید انرژی از ۲۳۰ کیلووات در ابتدای این دوره از مدیریت شهری به ۶۰۰ کیلووات ساعت رسیده است که اقدامی مهم و تأثیرگذار در کاهش مصرف انرژی‌های فسیلی و همچنین گازهای گلخانه‌ای است. معاون خدمات شهری شهرداری اصفهان با اشاره به اقدامات شهرداری اصفهان در خصوص ایجاد نیروگاه‌های خورشیدی اظهار کرد: از ۲۸ نیروگاه تولید انرژی خورشیدی شهر اصفهان هم اکنون تمامی آنها به صورت کامل و با ظرفیت اسمی در حال انجام فعالیت است. وی افزود: بر اساس برنامه ریزی مدیریت شهری در خصوص توسعه انرژی‌های تجدید پذیر، حرکت به سمت اجرایی شدن این موضوع از اهداف اولویت دار شهرداری اصفهان است. امیری گفت: این میزان تولید انرژی الکتریکی از محل نیروگاه‌های خورشیدی باعث کنترل و کاهش انتشار گاز دی اکسید کربن به محیط زیست شده است. جلوگیری از انتشار بیش از یک هزار و ۱۰۰ تن گازهای گلخانه‌ای یکی از تاثیرات جانبی تاسیس نیروگاه های خورشیدی در شهر اصفهان بوده است.

***شهرداری اصفهان، نهاد برتر در مدیریت مصرف انرژی**

همچنین شهرداری در سال های گذشته علاوه بر تولید، روش هایی برای کاهش مصرف را هم در دستور کار قرار داده است که دریافت چندین لوح سپاس و گواهی نامه های استاندارد شاهد این مدعاست. کسب تندیس نقره‌ای انرژی های تجدیدپذیر در پنجمین جایزه ملی مدیریت انرژی، کسب عنوان نهاد برتر در بخش بهینه سازی مصرف و کاهش مصرف در تجهیزات و تاسیسات در پنجمین جایزه ملی مدیریت انرژی، انتخاب شهرداری اصفهان به عنوان نهاد برتر در مدیریت مصرف انرژی برای دومین دوره متوالی در جایزه انرژی، دریافت تندیس ساختمان های سبز به دلیل استفاده از انرژی های نو و پاک در شهرداری اصفهان و دریافت گواهی استاندارد ایزو ۵۰۰۰۱ در مدیریت مصرف انرژی بخشی از مستندات اعطا شده به شهرداری برای اقدام در مسیر بهینه کردن مصرف و تولید انرژی در چهار سال گذشته بوده است.

خبر

تشکیل اولین دفتر توسعه پایدار، مدیریت مصرف و مطالعات اجتماعی کشور در آبفای اصفهان

اولین دفتر توسعه پایدار، مدیریت مصرف و مطالعات اجتماعی صنعت آب و فاضلاب کشور در آبفای استان اصفهان تشکیل شد.

مدیرعامل آب و فاضلاب استان اصفهان در مراسم معرفی مدیر این دفتر گفت: اهمیت مسئولیت اجتماعی و رویکرد تخصصی در حوزه مطالعات اجتماعی از اهداف مهم تشکیل دفتر توسعه پایدار، مدیریت مصرف و مطالعات اجتماعی است.

هاشم امینی، پیش بینی و ارزیابی تأثیرات اجتماعی طرح‌ها و برنامه‌ها را یکی از اهداف راه اندازی این دفتر برشمرد و اظهار داشت: مطالعه مسائل اجتماعی مرتبط با اجرای پروژه های آبفا در سطح استان یکی از رویکردهای مهم این بخش است.

وی با بیان این که چشم انداز اجتماعی طرح ها و برنامه ی آبفا باید در این دفتر ترسیم شود، افزود: با مطالعات اجتماعی که در این دفتر انجام خواهد شد، باید راهبردهایی برای به حداقل رساندن پیامدهای اجتماعی فعالیت‌های عمرانی و توسعه ای درون و برون شهری آبفا تدوین شود.

مدیرعامل آبفای استان اصفهان خاطر نشان ساخت: پژوهشگران و کارشناسان مسائل اجتماعی در حوزه های مختلف در شهرها و روستاها، طرح ها و برنامه های صنعت آبفا را مورد تحقیق و بررسی قرار دهند.

امینی به ارتقای فرهنگ مدیریت مصرف آب و افزایش سطح آگاهی مردم پیرامون منابع آبی اشاره کرد و بیان داشت: از طریق گفتگوهای اجتماعی و فرهنگی با نهادهای مدنی، انجمن‌های علمی و رسانه‌ها می توان مصرف آب را توسط بهره برداران مدیریت کرد.

وی شناسایی چالش های زیست محیطی قبل از اجرای طرح های آبفا را ضروری برشمرد و اعلام کرد: تا قبل از تشکیل این دفتر هم مسائل زیست محیطی طرح ها مورد مطالعه و بررسی قرار می گرفت اما از این به بعد این کار با انسجام بیشتری دنبال شود.

در پایان این مراسم سعیده سعیدی به عنوان مدیر دفتر توسعه پایدار، مدیریت مصرف و مطالعات اجتماعی شرکت آب و فاضلاب استان اصفهان معرفی شد.

رئیس بیمارستان پورسینای رشت عنوان کرد

افزایش تخت‌های ویژه تنها سانتر ترومای گیلان

رئیس بیمارستان پورسینا گفت: در اقدامی بی نظیر و ارزشمند طی شش ماهه گذشته ۳۰ تخت به بخش‌های ویژه بیمارستان پورسینا اضافه شد.

سیروس امیرعلوی در گفت‌وگو با ایسنا، از افزایش امکانات درمانی بیمارستان پورسینای رشت خبر داد و اظهار کرد: بیمارستان پورسینا با قدمتی قریب به یک قرن فقط یک بیمارستان نیست، بلکه برشی از تاریخ، فرهنگ و منش مردم دیار گیلان است و همیشه مامنی بوده برای بیمارانی که جز این بیمارستان، پناهی برای کاهش آلام و درد خود نداشته‌اند.

وی تصریح کرد: با توجه به مرکزیت شهر رشت در حاشیه دریای خزر و همچنین جمعیت شناور آن به عنوان یک شهر توریستی، قطعا فضای فیزیکی و ساختار بیمارستان پورسینا که تنها سانتر ترومای استان است، جوابگوی نیاز مراجعین نیست و خدمات تشخیصی و درمانی که از سوی نیروی متخصص، توانمند و با تجربه این مرکز به مراجعین ارایه می شود تحت الشعاع فضای فیزیکی موجود قرار می گیرد.

رئیس بیمارستان پورسینا ادامه داد: با تلاش هیئت رئیسه دانشگاه علوم پزشکی گیلان و تیم مدیریتی بیمارستان پورسینا امکانات موجود و زیرساخت‌ها در این مرکز، بهبود بخشید لذا یکی از این اقدامات افزایش تعداد تخت‌های آی.سی.یو در بیمارستان بود که خوشبختانه محقق شده است.

امیرعلوی اضافه کرد: طی شش ماهه گذشته علاوه بر گسترش فضای فیزیکی بخش تروما، شش تخت ویژه به ظرفیت آن افزوده شد و هم اکنون تحت عنوان بخش آی.سی.یو اورژانس با ۱۶ تخت ویژه، فعال است. همچنین در این راستا پروژه بازسازی و گسترش آی.سی.یو جنرال ۲۴ تخته پورسینا نیز به مرحله بهره برداری رسیده است.

وی تاکید کرد: این تعداد افزایش تخت آی.سی.یو اقدامی بسیار ارزشمند در راستای بهبود ارتقای ارایه خدمت به افراد دچار بیماری‌ها، جراحات شدید و یا تهدید کننده حیات است که نیاز به نظارت دقیق و مداوم و حمایت به وسیله تجهیزات و داروهای اختصاصی دارند.

رئیس بیمارستان پورسینا اظهار امیدواری کرد: با پشتیبانی و پیگیری های دانشگاه علوم پزشکی گیلان و همت تیم مدیریتی و تمامی اعضای خانواده بزرگ پورسینا کهن بتوانیم بیش از پیش در راستای ارتقای کیفیت خدمت و افزایش رضایتمندی مراجعین گام برداریم.

پیشخوان Pishkhan.com

امکان ثبت عملیات چک های صیادی برای مشتریان حقوقی در سایت بانک ملی

مشتریان حقوقی می توانند با ورود به سـایت بانک ملی ایران و بخش حقوقی چک های صیادی از امکان ثبت، تائید یا رد، استعلام و انتقال چک های حقوقی خود اسـتفاده کنند. بـه گزارش روابط عمومی بانک ملی ایران، با اجرایی شدن قانون «اصلاح قانون صدور چک» از ابتدای سـال ۱۴۰۰ نحوه صـدور، دریافت و انتقال چک تغییراتی داشته و افرادی که مبادلات خود را از طریق چک انجام می دهند با رعایت الزامات و تکالیف از این خدمت استفاده کنند. بانک ملی ایران با فراهم کردن امکان درخواسـت و صدور دسـته چک صیادی برای مشتریان حقیقی اینک برای مشتریان حقوقی خود نیز امکان صدور، دریافت و انتقال چک را در سـایت خود به آدرس https://sayad.bmi.ir فراهم کرده اسـت و مشتریان حقوقی این بانک با ورود به این صفحه می توانند چـک مورد نظر خود را در وجه شرکت و یا شـخص مورد نظر خود انتقال دهند. گفتنی است مشتری حقوقی و یا نماینده شرکت، باید ابتدا فرم درخواست ثبت مبادلات چک صیادی (فرم درخواستی) را به شعبه تحویل نموده و پس از احراز هویت، نماینده معرفی شده می تواند از طریق نشانی https://sayad.bmi.ir وارد سـامانه شـده و با انتخاب گزینه مشتری حقوقی عملیات چک صیادی را بر اساس دسترسی های ایجاد شده (ثبت، انتقال، تأیید، اسـتعلام) انجام دهد. مشتریان حقوقی می توانند برای کسب اطلاعات بیشتر با دریافت فایل زیر از جزئیات بیشتر این طرح آگاهی یابند.

عضو کمیسیون صنایع و معادن مجلس شورای اسلامی در گفت‌وگو با ایراسین:

نقش پر رنگ شرکت‌های بزرگ فولاد و پتروشیمی در ارز آوری برای کشور



عضو کمیسیون صنایع و معادن مجلس شورای اسلامی با اشـاره به اهمیت صنعت و تولید در کشور گفت: نقش شرکت‌های بزرگ در ارزآوری به ویژه در صنعت فولاد و پتروشیمی مشخص است و در حال حاضر ظرفیت‌های خوبی در این حوزه وجود دارد اما شرایط برای فعالیت این صنایع باید تسهیل شود.

علی جدی در گفت‌وگو با خبرنگار ایراسـین به مناسب روز صنعت و معدن اظهار کرد: در هر کشوری که با تحریم روبه رو باشد، اگر تولید داخلی رشد یافته و در داخل کشور ثروت تولید شود، خود به خود یعنی دور زدن تحریم‌ها. هدف اصلی تحریم‌ها این اسـت که تولید ناخالص ملی را کاهـش یابد تا ثروت تولید نشود. بنابراین تمام هم و غم ما در کشور باید بر تولید متمرکز شود.

وی افزود: در حال حاضر در چند حوزه در کشـور مزیت نسبی داریم. یکی از این حوزه‌ها معدن است. باید توجه داشت اگر زنجیره‌های تولید در کشور خود را کامل‌تر کرده و ارزش افزوده در کشور ایجاد کنیم بسیاری از این مسائل حل خواهد شد.

در کمیسـیون صنایع معدن به دنبـال تقویت معادن هستیم

عضو کمیسیون صنایع و معادن مجلس شورای اسلامی تصریح کرد: در کمیسیون صنایع معدن به دنبال تقویت معادن به وسـیله اصلاح قانون معادن هستیم. مزیت دیگری که کشور وجود دارد، در حوزه پتروشیمی است که با افزایش تولیدی که در طی دو سال گذشته به وجود آمده این حوزه نوعی جایگزین نفت شد و عملا ارزآوری برای کشور داشت. البته این حوزه هنوز باید تقویت شود. در حوزه صنعت نساجی و پوشاک نیز ظرفیت‌های خوبی در کشور وجود دارد که باید تقویت شود.

وزارت نفت در افزایش مینی پالایشگاه همکاری لازم را نکرده است

جدی گفت: مسـئله بعدی مربوط به حوزه نفت اسـت؛ البته مواردی مانند مینی پالایشـگاه‌ها نه فروش نفت خام. در این حوزه بایـد به فضا بدهیم و نفت یا سوخت‌های فسیلی مورد نیاز آن‌ها را تامین کنیم. بسـیاری از این‌ها می‌توانند در کشور ارزش افزوده ایجاد کنند. البته باید توجه داشت که یکی از شروط ایجاد این ارزش افزوده، همکاری وزارت نفت که متاسـفانه در این حوزه مشکل داشـته و وزارت نفت همکاری لازم را نکرده اسـت. اگـر بخواهیم تحریم فروش نفت خام را دور بزنیـم، تنها راه ایجاد پالایشگاه‌های کوچک است.

وی با اشـاره به صنعت فولاد به عنـوان یکی از حوزه‌های مهم در ایران، اظهار کـرد: در حوزه فولاد بیشتر در شمش فولاد که یک ماده میانی است موفق عمل کردیم اما در تکمیل زنجیره فولاد هنوز مشکل داریم و این زنجیره کامل نشـده اسـت. در همین خصوص در کمیسـیون صنایع و معادن طرحی را تصویب کردیم که در تلاش اسـت تا به نوعی از خام فروشی فولاد در کشـور جلوگیری کند و کشور به سمت صادرات محصولات نهایی این زنجیره پیش رود. عضو کمیسیون صنایع و معادن مجلس شورای اسلامی گفت: پیشتر مشـکل صنعت فولاد وجود بخشودگی مالیاتی در همه بخش‌های زنجیره فولاد بود؛ حتی در صادرات سـنگ آهـن. در طرحی که تصویب شده قرار است معافیت مالیاتی از محصولات ابتدایی زنجیره برداشته شود و به محصولات انتهایی زنجیره انتقال یابد. جدی ادامه داد: در وضعیت فعلی هم خام فروشـی داریم و هم به دلیـل کامل نبودن زنجیره اشتغال ما دچار مشکل است و ارزش افزوده کمتری به کشور می‌رسد. در همین خصوص توسعه زنجیره فولاد، ساماندهی این زنجیره و اصلاح قانون معادن در دسـتور کار مجلس است. وی خاطرنشان کرد: نقش شرکت‌های بزرگ در ارزآوری به ویژه در صنعت فولاد و پتروشیمی مشـخص است. در حال حاضر ظرفیت‌های خوبی در این حـوزه وجود دارد اما شرایط برای فعالیت این صنایع باید تسـهیل شود. عضو کمیسـیون صنایع و معادن مجلس شـورای اسلامی گفت: به علاوه در تلاشیم تا در حوزه معدن اختیارات بیشـتری را به به اسـتان‌ها واگذار کنیم تا هر استان بتواند در جهت رشـد خود گام بردارد. شایان ذکر اسـت ۱۰ تیرماه هر سـال با عنوان روز صنعت و معدن نامگذاری شـده و در این روز ضمن بررسی شرایط موجود در بخشهای مختلف صنعتی و معدنی کشـور، از تعدادی از فعالان در این عرصه تقدیر می‌شـود. در واقع این روز که بر پایه‌ی مصوبه شـورای عالی انقلاب فرهنگی، روز صنعت و معدن نامیده شده، فرصت مناسبی اسـت تا به مهمترین بخش موثر بر اقتصاد کشور که به نوعی از آن به عنوان موتور محرکه یاد می کنند مورد توجه قرار گرفته و با رفع چالش ها و مشکلات موجود در این بخش زمینه برای فعالیت هرچه بیشتر در حوزه صنعت و معدن فراهم شود تا در نهایت شاهد رشد و توسعه صنعت و اقتصاد کشور باشیم.

شرکت پژوهش و فناوری پتروشیمی تکیه گاه مطمئن توسعه صنعت پتروشیمی

معاون وزیر نفت و مدیرعامل شرکت ملی صنایع پتروشـیمی گفت: اعتماد به دانش و تـوان ایرانی زمینه سـاز بهره مندی بخش های مختلف صنعت پتروشـیمی به دانش فنی و کاتالیست های شرکت پژوهش و فناوری پتروشیمی شده است.

بهزاد محمدی معـاون وزیر نفـت و مدیرعامل شـرکت ملی صنایع پتروشـیمی چهارشنبه (۲۳ تیرماه) در مجمع عمومی عادی شـرکت پژوهش و فناوری پتروشیمی با تاکید بر حمایت از این شرکت اظهار کرد: شـرکت پژوهش و فناوری پتروشیمی با توجه به ماهیت فعالیت های خود بازوی توسـعه صنعت است.

وی افزود: دستاوردهای چشمگیر و ارزشمندی از سـوی شـرکت پژوهش و فناوری پتروشیمی در سال های اخیر کسب شده اسـت و جای تقدیر دارد که بخشی از خروجی این تلاش ها، تامین نیازهای صنعت پتروشیمی در بحث دانش فنی و کاتالیست هابوده است.

محمدی با بیان این که حضور این شرکت با توجه به ابعاد توسـعه صنعت یک ضرورت است گفت: در سال ۹۹ که سال جهش طلایی صنعت پتروشیمی ایران بود شرکت پژوهش و فناوری با تولیدی شدن ۳ طرح توسعه‌ای خود در جمع ۱۷ طرح بهره برداری شده در سـبد جهش دوم توسـعه صنعت دارای جایگاه ویژه‌ای بود.

وی تصریح کـرد: افزون بر ۳ طرح این شـرکت (تامین کاتالیست پلی پروپیلن و تامین کاتالیست پلی اتیلن سنگین در پتروشیمی شازند و نیز بهره برداری رسمی از نخستین کاتالیست زیگلر ناتا پلیمریزاسیون پلی اتیلن سـبک خطی در پتروشـیمی لرستان) ساخت و تامین کاتالیست پتروشیمی سبلان از سوی شـرکت پژوهش و فناوری پتروشیمی نیز دستاورد مهمی بود که به ثمر نشست.

مدیرعامل شرکت ملی صنایع پتروشیمی ادامه داد: رونمایی از دانش فنی ایرانـی PVM در مرکز ماهشهر شرکت پژوهش و فناوری در سال گذشته با هدف تامین نیازهای کشور به ویژه تامین ۳ دانش فنی و ۶ کاتالیسـت طرح اسـلام آباد غرب از جمله تلاش های انجام شـده از سوی پژوهشگران شرکت پژوهش و فناوری پتروشیمی بود.

وی اظهار کرد: در سـال ۹۹ نام شرکت پژوهش و فناوری پتروشیمی در تاریخ صنعت پتروشیمی ایران ماندگار شد و این دسـتاوردهای چشمگیر در سایه تلاش های شبانه روزی پژوهشگران و تلاشگران این شرکت به ثبت رسیده است.

محمدی با تاکید بر لزوم بهره گیری از دانش روز جهان همگام با بومی سازی در شـرکت پژوهش و فناوری پتروشیمی خطاب به مدیران و کارشناسان این شرکت گفت: باید تحولات و دانش های روز جهان را همواره رصد کنید و همچنان با قدرت در مسـیر پیشرفت و توسعه گام بردارید و به سمت هدف های متعالی حرکت کنید. به گزارش نیپنا، مجمع عمومی سـالانه شـرکت پژوهش و فناوری پتروشیمی به ریاست بهزاد محمدی معاون وزیر نفت و مدیرعامل شرکت ملی صنایع پتروشـیمی و با حضور هیئت مدیره شرکت ملی صنایع پتروشیمی، هیئت مدیره شرکت پژوهش و فناوری پتروشـیمی و سایر اعضا برگزار شـد. این گزارش می افزاید: در این مجمع در اجرای ماده ۱۰۱ قانون تجارت و ماده ۸ اساسـنامه سـازمان، مجمع عمومی عادی شـرکت پژوهش و فناوری پتروشـیمی برای رسـیدگی به ترازنامه، صورت حساب سود و زیان و عملکرد سال تشکیل و گزارش عملکرد توسط حسابرس مستقل و بازرس قانونی قرائت شـد. در این جلسه مدیر عامل شرکت پژوهش و فناوری پتروشیمی، عملکرد هیات مدیره و سازمان را در سـال ۱۳۹۹ و نیز برنامه های آتی این شـرکت را به سـمع و نظر اعضای مجمع رسانید. همچنین در پایان این جلسـه تصمیمات و تکالیف مجمع به تصویب اعضا رسید. شایان ذکر است مجمع عمومی سالانه برای رسـیدگی به صورت های مالی و گزارش عملکرد و اسـتماع گزارش بازرس قانونی تشکیل می‌شود.

رئیس اتاق بازرگانی اصفهان خبر داد:

صادرات بیش از ۴۰۰ میلیون دلاری بانوان عضو اتاق بازرگانی اصفهان

رئیس اتـاق بازرگانی اصفهان در جلسـه صبحانـه کاری با بانوان عضو پارلمان بخش خصوصی اصفهان، از صادرات بیش از ۴۰۰ میلیون دلاری بانوان عضو اتاق بازرگانی اصفهان طی ده ماه گذشته خبر داد.

به گزارش روابط عمومی اتاق بازرگانی اصفهان، مسعود گلشیرازی در ششمین جلسه صبحانه کاری اتاق بازرگانی اصفهان که با بانوان فعال اقتصادی عضو پارلمان بخش خصوصی اصفهان برگزار شد، با اشاره به توانمندی بالای بانوان اصفهانی از صادرات بیش از ۴۰۰ میلیون دلاری بانوان عضو اتاق بازرگانی در ده ماه گذشـته خبر داد و تصریح کرد: این عدد نشان دهنده این اسـت که اصفهان صنعتی در حال گذار به دوران فراصنعتی بر پایه توسعه صادرات و تجارت می‌باشد.

وی افزود: هیات رئیسه و هیات نمایندگان پارلمان بخش خصوصی اصفهان به همراه کادر اجرایی با برگزاری جلسـات صبحانه کاری می توانند علاوه بر آگاهی از چالش ها، خواسـته هـا و نقطه نظرات فعالان عضو اتاق و گنجاندن این موارد در برنامه ها و رویکردهای خود، اعضاء را از مزایای خوشه‌سازی و شبکه‌سازی منتفع نمایند.

وی اعضاء را پشتوانه اصلی اتاق بازرگانی دانست و تصریح کرد: انسجام و قدرتمند بودن اعضـا در قدرت چانه زنی پارلمـان بخش خصوصی اصفهان با دستگاه‌های اجرایی و حاکمیتی به منظور توجه هر چه بیشتر به رفع مشکلات زیرساختی فعالان اقتصادی استان حایز اهمیت است.

گلشیرازی ،ضمن اشاره به افزایش چشـمگیر مشارکت اجتماعی بانوان در جامعه گفت: برای ورود به دوران فراصنعتی اصفهان مشارکت حداکثری بانوان در جامعه فرصت مغتنمی اسـت. رئیس اتاق بازرگانی اصفهان افزود: توانمندی افراد فارغ از جنسـیت ایشـان ملاک اصلی گزینش در ساختار اجرایی اتاق بوده است. وی توجه ویژه به کارآفرینان صنعتگر صادرکننده توانمند برای نقش آفرینی در دوران فراصنعتی را در کنار استفاده از پتانسیل فارغ التحصیلان نخبه دانشگاهی که بخش قابل توجهی از آنها را بانوان تشکیل می دهند در طی این دوران، مهم ارزیابی نمود. گلشیرازی تعمیق مسئولیت پذیری و نقش آفرینی فعالان اقتصادی و تجار نسـبت به جامعه را دکترین اتاق نسل سوم بیان و تصریح کرد: تحقق اجتماعی منسجم در حوزه مسـئولیت اجتماعی در ایجاد نگاه مناسب به فعالان اقتصادی حایز اهمیت است. وی در ادامه سخنان خود از ایجاد ساز و کار راه اندازی دفتر نمایندگی اتاق بازرگانی اصفهان در دمشق سوریه خبر داد. فرشته امینی عضو هیات رئیسـه اتاق بازرگانی اصفهان نیز شبکه سازی میان اعضا و اشتراک گذاری اخبار و اطلاعات روز به منظور توسعه فعالیت ها را از اهداف برگزاری جلسات صبحانه کاری بیان کرد. در ادامه این جلسه بانوان عضو اتاق بازرگانی اصفهان به بیان مسائل و مشکلات کسب و کارهای خود پرداختند و افزایش کرایه حمل و نقل کالا، انتقال ارز، موضوعات مربوط به بیمه تامین اجتماعی و دارایی، افزایش بی رویه نرخ مواد اولیه، پایین بودن سقف در نظر گرفته شده برای ثبت سفارشات، خاموشی های اخیر، زمانبر بودن پروسـه دریافت تسهیلات بانکی، از موضوعات مطرح شده در این جلسه بود. همچنین بانوان خواستار در نظر گرفتن تسهیلات و طرح های تشویقی از سـوی دولت به شرکت های دانش بنیان، ایجاد بانک اطلاعات کشـورهای هدف صادراتی و ایجاد کارگروه تسهیل صادرات و واردات شدند.

جولان تانکرهای آبرسان در اصفهان

توزیع ... /۱/۸۰۰ لیتر آب به صورت سیار بین شهروندان و روستاییان

بیش از یک میلیون و ۸۰۰ هزار لیتر آب در هفته گذشـته از طریق آبرسانی سیار در استان اصفهان توزیع شد.

مدیر سامانه ارتباط با مشتریان شرکت آب و فاضلاب استان اصفهان عنوان کرد: با توجه به گرمای شدید هوا در هفته گذشته و قطع آب برخی از نقاط شبکه توزیع، از تاریخ ۱۹ تا ۲۵ تیر ماه جاری، آب مورد نیاز مردم با اعزام ۲۲۷ تانکر آبرسـانی سیار به ظرفیت های ۶ تا ۲۷ هزار لیتر در مناطق ۶ گانه شـهر اصفهان، فلاورجان، نجف آباد، برخوار، شاهین شـهر، نایین، چادگان، سمیرم، اردستان، زیار و تعدادی از روستاهای تابعه تامین شد.

عباس عباسی خاک با اشاره به میانگین دمای ۴۰ درجه ای هفته گذشـته گفت: در دمای ۴۲ درجه روز ۱۹ تیرماه جاری، ۷۳ درصد از تماس ها با شـماره ۱۲۲ (سامانه ارتباط با مشتریان آبفا) مربوط به افت فشـار و قطعی آب بوده است، در حالی که ۲۵ تیرماه که دمای هوا به ۳۷ درجه سانتی گراد کاهش یافت، تماس های مربوط به قطعی آب ۶۲ درصد کل تماس ها را شـامل می شده اسـت. وی تعداد کل تماس های ورودی به سامانه ۱۲۲ در هفته گذشته را در حدود ۶۶ هزار و ۷۰۰ تماس عنوان کرد و گفت: آمارها نشـان می دهد تعداد این تماس ها با دمـای هوا ارتباط مسـتقیم دارد و میانگین تماس ها در گرم ترین روزهای هفته گذشته با دمای ۴۲ درجه، بیش از ۱۰ هزار و ۷۰۰ مورد بوده است در حالی که در دمای ۳۷ درجه، در حـدود ۳ هزار و ۹۰۰ تماس ثبت شده است.

آگهی دعوت مجمع عمومی عادی نظام صنفی کشاورزی شهرستان قائم شهر
نوبت اول

به حضور اعضاء محترم نظام صنفی کشـاورزی شهرسـتان قائم شهر که دارای پروانه فعالیت معتبر می باشند می رساند به استناد ماده ۲۹ اساسنامه نظام صنفی کشاورزی شهرستان دور اول مجمع عمومی عادی به منظور انتخاب هیات مدیره و بازرس با دستور جلسه به شرح ذیل راس ساعت ۱۰ مورخ ۱۴۰۰/۵/۲۰ در محل به آدرس قائم شهر خیابان ساری مسجد صبوری برگزار میگردد حضور بهم رسانید.
الف: دستور جلسه :
۱) قرائت گزارش بازرس از سال مالی ۹۸،۹۹ و سال جاری تا پایان ماه قبل از برگزاری مجمع
۲) قرائت عملکرد هیات مدیره از سـالهای مورد مسـئولیت آن هیات مدیره و ارائه تراز مالی سالهای ۹۸ و ۹۹ و سال جاری تا پایان ماه قبل از برگزاری مجمع جهت تصویب
۳) پیش بینی بودجه سال ۱۴۰۱
۴) معرفی کاندیدای تائید صلاحیت شده عضویت در هیات مدیره و بازرس
۵) برگزاری انتخابات به منظور انتخاب اعضاء هیات مدیره و بازرس
ب: مدارک لازم جهت حضور در جلسه :
۱) به همراه داشتن کارت ملی ۲) به همراه داشتن پروانه فعالیت معتبر
ج: مدارک لازم جهت کاندیدا شدن:
داوطلبیـن عضویـت در هیات مدیـره و بازرس می بایسـت حداکثر تا تاریـخ ۱۴۰۰/۴/۳۱ (حداکثر ۱۵ روز کاری پس از صدور دعوتنامه) کلیه مدارک به شـرح ذیل را به نظام صنفی شهرسـتان به آدرس قائم شهر خیابان ساری جنب مسـجد صبوری تحویل نمایند. ۱) تصویر صفحه اول شناسنامه و کارت ملی ۲) یک قطعه عکس ۳×۴
۳) تصویر کارت پایان خدمت یا معافیت ۴) تصویر مدرک تحصیلی (حداقل دیپلم)
۵) تصویر پروانه فعالیت شغلی ۶) اصل گواهی عدم سو، پیشینه کیفری موثر ۷) اصل گواهی عدم اعتیاد به مواد مخدر، توسط مرکز درمانی و بهداشتی مجاز شهرستان ۸) دارا بودن شرایط سـنی حداقل ۱۸ سـال ۹) ارائه استعلام از بانک مرکزی به منظور اعلام وضعیت بدهی و چک برگشتی
تاریخ انتشار : ۱۴۰۰/۰۴/۲۸

نگره

رییس اداره گاز شهرستان بهبهان گفت:

نصب بیش از ۲۶۰۰ عدد کنتور برای مشترکین شهرستان بهبهان

مهدی قاسم پور رییس اداره گاز بهبهان گفت: در سـال ۱۳۹۹ بیش از ۲۶۰۰ کنتور گاز نصب و بیش از ۱۲۰۰ عدد کنتور خراب در شهر بهبهان تعویض شد.

ی بابیان اینکه سـامانه نشـت یابی در این شرکت بسـیار قوی و با دقت و حساسیت بالایی انجام می گیرد گفت: حدود ۱۳۰۰ مورد نشـت روزمینی و بیش از ۶۰ مورد نشـت زیر زمینی به یاری همکاران این شهرستان و بدون استفاده از پیمانکار و با توان داخلی برطرف شد. قاسم پور در پایان با اشاره به این نکته که گاز بهبهان هر ساله با برگزاری مانورهای درون شهری آمادگی خود را برای هرگونه حادثه‌ای حفظ نموده و به لحاظ فنی تمهیدات لازم اندیشـیده می شود و اجازه نمی دهیم قطعی گاز برای هیچ یک از شهروندان رخ دهد، گفت: تیم های امـداد و تعمیرات اداره گاز شهرستان بهبهان در طول شبانه روز با شماره ۱۹۴ آماده خدمت رسانی به تمامی شهروندان هستند

تقدیر از بانک پارسیان به عنوان بانک یاور اشتغال و توانمند ساز کمیته امداد

طی مراسـمی با حضـور رئیـس کل بانک مرکزی و رئیس کمیته امداد امام خمینی (ره) از بانک پارسیان به عنوان یاوران اشتغال و توانمند ساز کمیته امداد امام خمینی(ره) با اهدای لوح سپاس به کورش پرویزیان مدیرعامل این بانک تقدیر و تشکر شد.

این اقـدام به منظـور اقدامـات موثر بانک پارسـیان در اشـتغالزایی و توانمنـد سـازی مددجویان کمیته امداد امام خمینی(ره) و ترویج فرهنگ اشتغال صورت گرفت.

گفتنی است؛ برنامه راهبردی بانک پارسیان توسـعه عدالت اجتماعی، ارتقای رفاه و امنیت اقتصادی نقش آفرینی در گسـترش اشـتغال پایدار، تحقق سیاست‌های اقتصاد مقاومتی است و تسهیلات بانک پارسیان در عرصه‌های مختلف در همین راستا صورت می گیرد.

معاون وزیر صمت:

تحقق انتقال آب خلیج فارس به منطقه ویژه اقتصادی لامرد زمینه تکمیل زنجیره تولید را فراهم می کند

معاون وزیر صمـت و رئیـس هیئت عامل سـازمان توسـعه و نوسـازی معادن و صنایع معدنـی ایران (ایمیدرو) گفت: امـروز با اجرای عملیات لوله گذاری انتقـال آب خلیج فارس به منطقه ویژه اقتصادی لامرد سبب جلب اعتماد سرمایه گذاران و فراهم شـدن تکمیل زنجیره تولید در این کانون صنعتی می شـود و در ادامه انتقال آب به سایر مناطق اسـتان فارس امکان پذیر خواهد بود.

وجیه اله جعفری شنبه (۲۶ تیر) در آئین طرح لوله گذاری انتقال آب خلیج فارس به منطقه ویژه اقتصادی لامرد افزود: در راستای عمل به وظیفه ذاتی خود برای توسعه اقتصادی و ایجاد اشتغال در کشـور در حوزه صنعت و معدن برنامه های راهبردی زیادی به اجـرا در آورده ایم و علاوه بر این به منظور تامین آب و انرژی مورد نیاز صنایع بزرگ مسـتقر در مناطقی مانند لامرد با وزارت نیرو در تعامل می باشـیم. وی در خصوص ابعاد پروژه انتقال آب خلیج فارس به مناطق صنعتی زیرمجموعه ایمیدرو گفت: از حدود ۸/۲ میلیارد مترمکعب آب مورد نیاز صنعت کشور نیز حدود ۴۵۰ میلیون مترمکعب آب مـورد نیاز صنایع معدنی است که بخشی از مسئولیت آن متوجه سازمان ایمیدرو اسـت. جعفری اضافه کرد: اگر ما ۴۵۰ میلیون مترمکعـب تامین کنیم بخش صنعت و معدن مشـکلی نخواهند داشت، ۶۵۰ میلیون مترمکعب برای فازهای انتقال آب خلیج فارس، ظرفیت آب شیرین کن تعریف شده است که حدودا بخش عمده‌ای به بهره‌برداری رسیده اسـت و تلاش می کنیم بخش‌هـای تکمیلی که نقش بیشتری در اشـتغال زایی دارند نیز به نتیجه برسـند. معاون وزیر صمت همچنین به اهمیت مقوله تامین برق مورد نیاز صنایع اشاره کرد و ادامـه داد: ۱۸۰۰ مگاوات بـرق از طریق نیروگاه های مجموعه صنایـع ایمیدرو تولید شده است و به تازگی شرکت‌های صنایع معدنی تابعه ایمیدرو برای تولیـد ۱۰ هزار مگاوات برق، آماده سرمایه گذاری هستند. این مقام مسئول از مسئولان و صنعتگران استان فارس درخواست کرد تا به منظور شتاب بخشـی طرح انتقال آب خلیج فارس به اسـتان فارس، با سـرمایه گذار قرارداد خرید تضمینی آب امضا کنند.

مجمع نمایندگان فـارس در ایـن آیین، از نقش اثرگذار ایمیدرو و اهتمـام مدیرعامل آن و مدیرعامـل منطقه ویژه لامـرد در حمایت از سـرمایه گذار پروژه انتقال آب خلیج فارس به استان فارس قدردانی کردند.

خبر

مهم‌ترین برنامه‌های فولاد بناب در سال تولید، پشتیبانی‌ها و مانع‌زدایی‌ها؛

ادغام شرکت‌های تابعه، اجرای طرح‌های توسعه، بازسازی خطوط تولید نوردی، افزایش تولید و صادرات

مدیرعامل مجتمع فـولاد صنعت بناب اعلام کـرد: تمام شـرکت‌های تابعه ایـن مجتمع بجز گسترش شـهریار که بعد از اجرای فازهای توسعه‌ای انجام می شـود، در یکدیگر ادغام و به یک مجموعه تبدیل خواهد شد.

به گـزارش روابـط عمومـی گـروه مالی گردشـگری، سـورنا زمانیـان گفـت: ادغام شـرکت‌های تابعه با هدف کاهـش هزینه ها و توجه بیشتر به نیروی انسانی به عنوان بزرگترین سرمایه مجتمع انجام می شود. نیروهای انسانی به مجتمع فولاد صنعت بناب منتقل می شوند.

وی افزود: پیش‌بینی می‌شـود موضوع ادغام شـرکت‌های تابعه تا دو ماه آینده به اتمام برسد و با توجه جدی به معیشـت کارگـران و ایجاد جذابیت برای کارکنان، به زودی شـاهد چهره ای شادتر برای بناب خواهیم بود.

زمانیان تصریح کرد: اکنون علاوه بر رشـد و ارتقاء سـطح علمی نیروها، در حال اجرای طرح طبقه بندی مشـاغل در فولاد بناب هسـتیم. تلاش مدیـران مجموعه برای بهبـود وضعیت معیشـتی کارگران به گونه‌ای اسـت که خود کارگران اجازه نمی‌دهند تولید متوقف شود.

مدیرعامـل مجمع فـولاد صنعـت بناب، اجرای طرح‌های توسـعه را از دیگر برنامه‌های مهم امسـال ذکر کرد و گفـت: در زمان تکمیل و بهره‌بـرداری از طرح‌های توسـعه، قطعا نیاز به جذب نیروهـای متخصص و ماهـر داریم تا دوره‌های آموزشـی لازم را قبـل از افتتاح طی کنند.

وی افزود: تمام خطوط تولید نوردی مجتمع بازسازی خواهند داشت که بتدریج تا پایان سال جاری انجام می‌شود ضمن اینکه تمام مشکلات و کمبودهـای مجتمـع از جملـه تامین دیزل ژنراتور حل خواهد شد.

مدیرعامل فـولاد بناب به دیگـر برنامه های ۱۴۰۰ اشاره کرد و گفت: برای امسال تولید یک میلیون و ۱۹۳ هزار تن محصول اعم از شـمش و نورد و همچنیـن بین ۳۰۰ تـا ۳۰۰ هزار تن صادرات را در برنامه داریم. از ابتدای امسـال تا ۲۵ خردادماه میزان تولید ۲۴۵ هزار تن و میزان صادرات ۶۵ هزار تن بود.

مجتمع فولاد صنعت بناب بـا برخورداری از نیروهای متعهد، متخصص و تـوان فنی بالا در حال حاضـر یکـی از جوان‌تریـن و فعال‌ترین مجموعه‌هـای فـولادی کشـور اسـت کـه محصولات فـولادی خود را بـا بهترین کیفیت روانه بازارهای داخلی و خارجی می کند.

بهزیستی و تأمین اجتماعی دو رکن مهم توانمندسازی اقشار جامعه هستند

مدیر عامـل بانک توسـعه تعـاون نقش و عملکرد سـازمان تأمین اجتماعی و سـازمان بهزیسـتی را در توانمندسـازی اقشـار جامعه تبیین نمود.

حجت اله مهدیان مدیر عامل بانک توسـعه تعـاون ضمن تبریـک روز بهزیسـتی و تأمین اجتماعی اظهار داشـت: این دو مناسبت یاد آور تدابیـر و تلاش های مدیـران و کارکنان این دو سـازمان در حمایت از اقشـار مختلـف جامعه است.

وی افزود: زندگی طولانی و سـالم، سـطح زندگی مناسب با اشـتغال مناسب و دسترسی به دانش مهمترین شـاخص های توسعه انسانی جامعه هستند که این دو سازمان بالاترین نقش را در ارتقای توسعه انسانی در اختیار دارند.

مهدیان حضور بانک توسـعه تعاون در کنار این دو دستگاه همکار در مجموعه وزارت تعاون، کار و رفاه اجتماعی مایه مباهات دانست و گفت: همکاری و هم افزایی بانک با این دو سـازمان تا حد زیادی گره گشـای مشـکلات مردم شده و بانک توسعه تعاون آمادگی دارد همکاری ها در حوزه اشتغال آفرینی برای اقشار کم درآمد و نیز اشخاص تحت پوشش بهزیستی توسعه دهد.

مدیر عامل بانک توسـعه تعاون خاطر نشان کرد: این بانک طی سـفرهای اسـتانی در کنار سازمان تأمین اجتماعی و سـازمان بهزیستی، به عنوان دسـتگاه های همکار عهـده دار ایجاد امکانات و توسعه خدمات جهت رفع محرومیت ها و ارتقـای رفاهیـات مناطق گردیـده اند و بسـیاری از کمبودها در مناطق محروم مرتفع گردیده است.

وی تصریح نمود: بانک توسعه تعاون در طرح اشـتغال پایدار روسـتایی و عشـایری، جریان تخصیـص منابع را به گونـه ای هدایت نموده تا سهم مهمی از منابع به اشـخاص تحت پوشش نهادهای حمایتی اختصـاص یابد و مطابق آمار یک پنجم تسـهیلات به معرفی شـدگان این نهادها من جمله سازمان بهزیستی تعلق گرفته است.

پیشخوان Pishkhan.com

پشتیبانی از تولید به روایت بانک ملی ایران

بانک ملی ایران در راستای اجرای منویات مقام معظم رهبری و تحقق شعار تولید، پشتیبانی‌ها و مانع زدایی‌ها، ارایه تسهیلات سرمایه در گردش و ثابت به واحدهای تولیدی را در دستور کار خود دارد. به گزارش روابط عمومی بانک ملی ایران، شرکت پردیس صنعت زنده رود یکی از چندین شرکت مورد حمایت بانک ملی ایران است که در زمینه تولید شمش فولادی (بیلت) فعالیت دارد و سالیانه ۳۶۰۰۰ تن فولاد آلیاژی به جز فولاد زنگ نزن و ۶۴۰۰۰ تن شمش فولاد ساده کربنی و کم آلیاژ تولید می کند. بانک ملی ایران در سال جاری بالغ بر سیصد میلیارد ریال تسهیلات در قالب سرمایه ثابت به این مجتمع پرداخت کرده است. تخصیص سقف اعتباری جهت تامین بخشی از سرمایه در گردش مجتمع به ارزش پنجاه میلیارد ریال نیز بخش دیگری از حمایت های بانک ملی ایران از شرکت پردیس صنعت زنده رود است.

همچنین درخواست افزایش حد اعتباری تسهیلات سرمایه در گردش شرکت به مبلغ چهارصد و پنجاه میلیارد ریال در اداره کل اعتبارات بانک در حال بررسی است.

بانک ملی ایران به عنوان یاور دولت در خصوص ایجاد رشد و توسعه اقتصادی کشور، افزایش اشتغال زایی و تحقق اقتصاد مقاومتی و حمایت از تولید داخل، اقدامات گسترده‌ای برای احیا و ایجاد واحدهای صنعتی و تولیدی آغاز کرده که پرداخت تسهیلات به طرح‌های مهم از جمله آنهاست.

جلسات هم اندیشی فعالان صنعت بیمه آذربایجان شرقی با مدیر کل نظارت بر شبکه خدمات بیمه ای بیمه مرکزی جمهوری اسلامی ایران برگزار شد

کارگزاران بیمه آذربایجان شرقی به صورت حضوری و آنلاین، کارگزاران بیمه استان های آذربایجان غربی واردبیل نیز از طریق ارتباط اینترنتی مشکلات خود را با مدیر کل نظارت بر شبکه خدمات بیمه‌ای در میان گذاشتند.

به گزارش اداره کل روابط عمومی و امور بین الملل بیمه مرکزی، در این نشست، مشکلات اعضای تشکل های صنفی و مشکلات مشترک گریبانگیر کارگزاران و نمایندگان رسمی بیمه مورد بحث و بررسی قرار گرفت.

محمد جواد آقاجری، در این نشست با اشاره به این مطلب که نماینده ها و کارگزاران بیمه می توانند ضریب نفوذ بیمه در کشور را افزایش دهند و اخیرا نیز با اعطای مجوز های کارگزاری برخط در این زمینه قدم های بزرگی برداشته ایم، اظهار داشت: در زمینه آیین نامه ها و مقررات بیمه ای هم تلاش می کنیم تا با توجه به نظرات مطرح شده، اصلاحات لازم را انجام دهیم.

وی افزود: تلاش می کنیم تا با رفع مشکلات، کارگزاران بیمه بتوانند جایگاه واقعی خود را به خصوص در روش های نوظهور فروش بیمه از جمله فروش آنلاین کسب کنند.

آقاجری با اشاره به موضوع برخورد اخیر با استارتاپ‌های بدون مجوز فروش آنلاین بیمه تصریح کرد: کارگزارانی که دارای دانش بیمه‌ای هستند باید هرچه سریعتر در این عرصه ورود پیدا کنند.

مدیر کل نظارت بر شبکه خدمات بیمه ای بیمه مرکزی افزود: نگاه ما باید به صنعت بیمه بلندمدت باشد و باید بدانیم که صنعت بیمه در ثبات اجتماعی کشور نقش ویژه‌ای دارد.

در ادامه این نشست، جلسه شورای هماهنگی بیمه های بازرگانی استان آذربایجان شرقی نیز با حضور مدیر کل نظارت بر شبکه خدمات بیمه ای ایران و هیات همراه به منظور تبادل نظر با فعالان حوزه بیمه این استان برگزار شد.

در این جلسه بر ایجاد تشکل های صنفی در شرکت های بیمه و حمایت مدیران بیمه در جهت فعالیت این تشکل ها تاکید شد.

موضوعاتی نظیر شرط ۳ سال سابقه بیمه‌ای برای درخواست مجوز کارگزاری برخط و ۵ سال سابقه بیمه‌ای برای درخواست مجوز کارگزاری غیر برخط، بلوکه شدن کارمزد کارگزاران توسط برخی از شرکت های بیمه‌ای و عدم پرداخت حق بیمه به خصوص در بیمه های گروهی درمان تکمیلی توسط بیمه گذار از دیگر موضوعات مطرح شده در این نشست بود.

گفتنی است دکتر محمدجواد آقاجری مدیر کل نظارت بر شبکه خدمات بیمه ای بیمه مرکزی جمهوری اسلامی ایران و مهرزاد خانسری، معاون نظارت بر شبکه خدمات بیمه ای بیمه مرکزی جمهوری اسلامی ایران چهارشنبه ۲۳ تیر ۱۴۰۰ با کارگزاران رسمی بیمه شمالغرب کشور و هیات مدیره کانون انجمن های صنفی نمایندگان و کارگزاران صنعت بیمه استان آذربایجان شرقی دیدار و در جلسه شورای هماهنگی بیمه های بازرگانی استان آذربایجان شرقی شرکت کردند

تبدیل باجه‌های بانک توسعه تعاون به شعبه در ارتقای سطح خدمات توسعه ای اثرگذار است

مدیر عامل بانک توسعه تعاون از قطعی شدن تبدیل ۱۶ باجه بانک به شعبه خبر داد

حجت اله مهدیان مدیر عامل بانک توسعه تعاون در جلسه بررسی گزارش عملکرد استان اردبیل اظهار داشت: این بانک جهت تکریم مشتریان، ارائه بهینه خدمات بانکداری توسعه ای همواره در پی ایجاد بهترین امکانات حضوری و مجازی برای مشتریان و هموطنان عزیز بوده است.

وی افزود: بانک توسعه تعاون به لحاظ پراکندگی جغرافیایی در سراسر کشور و امکان ارائه خدمات شعبه ای در مناطق دور دست از مزیت‌های عمده‌ای برخوردار بوده است و از این رو اجرای طرح‌های مهم و.منحصر به فرد در برخی مناطق جغرافیایی بر عهده این بانک بوده است.

مهدیان تصریح نمود: برنامه تبدیل باجه ها به شعب، با اهمیت زیادی از سوی همکاران بانک پیگیری شده است و هم اکنون کد فعالیت بانکی برای ۱۶ شعبه جدید از سوی بانک مرکزی صادر گردیده است و می توان از امروز تعداد شعب بانک را به تعداد ۴۱۶ شعبه تلقی نمود.

مدیر عامل بانک توسعه تعاون گفت: ۳۲ باجه کنونی بانک نیز با قید فوریت در پی اخذ مجوز هستند و با پیوستن این باجه ها به شبکه شعب، گام مهمی در توسعه خدمات بانک برداشته شده است.

مهدیان در تبیین عملکرد استان اردبیل گفت: استان در شاخص های مختلف طی دو سال اخیر همگام با کل بانک رشد متوازن داشته است، لیکن با وجود ظرفیت های نوظهور در بخش های گردشگری و صنعتی نیاز است حجم عملیات بانکی در مقیاس بالا توسعه یابد.

وی به تامین مالی پایاب سد سبلان به عنوان یکی از طرح‌های مهم ملی اشاره نمود و گفت: بانک توسعه تعاون در اجرای ماده ۵۶ قانون تنظیم بخشی از مقررات مالی دولت عهده دار تسهیلات ۶۰۰ میلیارد ریالی به این طرح گردیده است که در چندین فاز قابل پرداخت است و تاکنون طی دو مرحله بخش مهمی از این فاینانس عملیاتی گردیده است.

مهدیان توسعه خدمات تخصصی بانکی از قبیل خرید دین، اعتبار اسنادی، صدور اوراق خرانه اسلامی و تسهیلات کارمزد محور را حائز اهمیت دانست و گفت: تشکیل جلسات هم اندیشی با استان ها در هموار سازی مسیر خدمات توسعه ای و نیز ایجاد انگیزه برای همکاران بسیار موثر بوده است.

سید باقر فتاحی رییس هیات مدیره بانک توسعه تعاون گفت: تعامل مناسبی میان بانک و مقامات ارشد استان به ویژه استاندار و نمایندگان استان در مجلس شورای اسلامی وجود دارد و بانک از این ظرفیت برای پیشبرد خدمات توسعه ای در بخش های مختلف اقتصادی استان و حمایت از تعاونگران و کارآفرینان بهره می برد.

در این جلسه سعید معادی معاون مدیر عامل در امور استان ها و بازاریابی، حسن شریفی معاون مدیر عامل در امور عملیات بانکی، رسول ارجمند مدیر امور سرمایه انسانی، احمد محمدی مدیر امور استان ها و شعب، یونس کلانتری رئیس اداره کل امور مشتریان و توسعه بازار و هادی بخت یار رئیس اداره کل راهبری و پشتیبانی استان ها و شعب نکات تخصصی در خصوص عملکرد استان را ارائه دادند و عادل کریمی مدیر شعب استان اردبیل، ناصر شهابی معاون مدیریت شعب استان اردبیل و شمسعلی لطیفی رئیس شعبه مرکزی اردبیل نیز در خصوص برنامه های بهبود مطالبی را مطرح نمودند.

ایراسین در گفتگو با یک کارشناس بازار سرمایه:

فولاد مبارکه که یکی از بازوهای اصلی ارزآوری در کشور است



یک کارشناس بازار سرمایه: عملکرد سهام فولاد مبارکه در بازار سرمایه به عنوان یکی از بازوهای اصلی ارزآوری در کشور است و تبدیل شدن فولاد مبارکه به یک هلدینگ فولادی یکی از نقاط عطف در حوزه فلزات بوده و در ۳ سال اخیر این موضوع بیشتر نمود داشته و بازار فلزات اساسی باید به این موضوع افتخار کند. به گزارش ایراسین، شرکتهای فولادساز و بزرگ در ایران همچون شرکت فولاد مبارکه که به عنوان یکی از شرکتهای بزرگ بورسی در کشور شناخته میشوند، طی سالهای اخیر علاوه بر کمک به صنعت کشور در راستای توسعه اهداف صنعتی، به اقتصاد ایران نیز کمک های فراوانی رسانده و توانسته است سهامداران خرد را برای خرید سهام این شرکت فولادی به واسطه عملکرد موفق و درخشان خود، همچنین معاملات روان طی ۲ سال اخیر ترغیب کند و آینده درخشانی را برای سهامداران خود رقم بزند.

نقش کلیدی شرکت‌های فولادی در ارزآوری برای کشور

حامد مددی کارشناس بازار سرمایه درباره روند فعالیت شرکت‌های بزرگ فولادی در کشور به ایراسین می گوید: فارغ از عملکرد شرکت‌های فولادی بزرگ همچون فولاد مبارکه در بازار سرمایه، با نگاهی بر میزان صادرات، گردش نقدینگی و به خصوص گردش ارزی در داخل کشور می توان گفت که کمک شرکت‌های فولادی ما در افزایش صادرات غیرنفتی در سال‌های گذشته قابل توجه بوده و با افزایش تحریم‌ها که در حوزه‌های مختلف کشور را دچار مشکل کرده بود، به نظر می‌رسد صادرات فولاد و معدن وضعیت نسبتا خوبی داشته و توانسته اند کمک مشخص و واضحی در ارزآوری برای کشور داشته باشند که جای تقدیر دارد. به گفته وی، شرکتهای صادرات محور ما در ۲ سال اخیر توانسته اند با افزایش صادرات همراه شوند و به بیابان خشک صادرات ایران رونق ببخشند که اتفاق بسیار بسیار مثبتی است و از این بابت می توان نمره قبولی خیلی بالایی به راشرکتهای صادرات محور داد.

این کارشناس بازار سرمایه افزود: اما در کنار این موارد، بحث تخفیفاتی است که روی محصولات آنها می تواند وجود داشته باشد و طرح‌های توسعه ای این شرکت‌ها را می توان به عنوان عوامل اثرگذار بر روند فعالیت این شرکتهای بزرگ صنایع معدنی دانست. چراکه شرکت‌های فولادی و معدنی بخشی از افزایش ظرفیت تولید خود را که منجر به افزایش صادرات آنها نیز شده به میزان زیادی مدیون طرحهای توسعه‌ای خود هستند که شاید بین ۳ تا ۵ سال پیش اقدامات لازم برای اجرای آن در نظر گرفته و استارت کار خورده است.

طرح‌های توسعه‌ای نجات دهنده شرکتهای فولادی و معدنی شدند

مددی ادامه داد: در واقع این طرحهای توسعه ای نجات دهنده بسیاری از شرکتهای فولادی و معدنی بوده اند و جای تقدیر از مدیران وقت آنها وجود دارد که با برنامه‌های توسعه‌ای خود به فکر امروز صنعت بوده اند و این امر نکته مثبتی پیرامون صنایع فلزی و معدنی در ایران است. وی ادامه داد: اما اگر بخواهیم به جزییات و برهه‌ای که هم اکنون در آن قرار داریم بپردازیم، میتوان گفت که طی ۲ سال گذشته، در بازار سرمایه نگاه به صنعت فولاد و فلزات اساسی تغییر کرده است؛ زیرا در گذشته خیلی از سهامداران خرد به سراغ سهام این شرکت ها به واسطه اینکه بیشتر حقوق محور هستند، نمی رفتند، اما وضعیت رشد خوب و عملکرد درخشان آنها و روان بودن معاملاتشان باعث شد تا نگاه افراد حقیقی بازار سرمایه نیز به سمت سهام این شرکتها تغییر محسوسی پیدا کند.

بهترین سهامداران بازار در ۲ سال گذشته

به گفته این کارشناس بازار سرمایه، شرکتهایی مانند فولاد مبارکه، شرکت ملی مس و سایر فولادسازان مانند فولاد خوزستان در ۲ سال گذشته جزو بهترین سهامداران بازار بودند و صاحبان سهام آنها با وجود اینکه قیمت سهام شرکت های یادشده، اصلاح داشته نسبت به وضعیت متوسط بازار شرایط بهتری را از لحاظ میزان بازدهی دارند که جزو نکات مثبت این شرکتهاست؛ بنابراین در مجموع می توان نمره مثبت و قابل قبولی به مدیریت این شرکت‌ها داد.

فولاد هرمزگان بار صادراتی فولاد مبارکه را افزایش داد

مددی افزود: در واقع عملکرد سهام این شرکتها در بازار سرمایه به عنوان یکی از بازوهای اصلی ارزآوری در کشور شرکتها به ویژه فولاد مبارکه با توجه به طرح توسعه‌ای که در فولاد هرمزگان داشت و افزایش بار صادراتی خود را با کمک فولاد هرمزگان انجام داد و در نهایت تبدیل شدن فولاد مبارکه به یک هلدینگ فولادی یکی از نقاط عطف ما در حوزه فلزات بوده و در ۳ سال اخیر این موضوع بیشتر نمود داشته و بازار فلزات اساسی باید به این موضوع افتخار کند.

آرامش سهامداران فولاد مبارکه در شرایط نابسامان بورس

وی ادامه داد: شرکت فولاد مبارکه و فولاد خوزستان در شرایط نابسامانی بازار بورس باعث شدند تا سهامداران آنها نسبت به سایر سهامداران آرامش بیشتری داشته باشند و این نکته بسیار خوبی است. همچنین میتوان گفت که این موضوع به واسطه تثبیت قیمت‌های جهانی در سطوح جدید، کام سهامداران این شرکتها شیرینتر خواهد کرد.

ثبت رکوردهای مثبت در صورتهای مالی سال ۹۹

به گزارش ایراسین، بانگاهی بر عملکرد سال گذشته شرکت فولاد مبارکه میتوان دریافت که این فولادساز بزرگ در صورت‌های مالی خود، رکوردهای قابل قبولی را به ثبت رسانده و در بخشهای مختلف بارشد همراه شده است؛ برای مثال در آمدهای عملیاتی این شرکت رشد ۹۸ درصدی داشته و میزان سود خالص آن نیز رشد ۱۲۲ درصدی نسبت به مدت مشابه سال ۹۸ را به ثبت رسانده است. از نکات مهم دیگری که میتوان به آن اشاره داشت، رشد قابل توجه سود خالص هر سهم فولاد است که در ۱۲ ماهه سال ۹۹ با رشد ۱۲۲ درصدی از ۷۰۸ ریال به ۱۵۷۲ ریال رسیده است.

رشد ۱۰ برابری صادرات

با نگاهی بر آمار منتشر شده می بینیم که در ۲ ماهه امسال بیشترین صادرات انجام شده توسط شرکت فولاد خوزستان، ذوب آهن و فولاد مبارکه بوده است. اما در این میان بررسی‌های صورت گرفته از آمار گمرک و تجارت خارجی نشان می دهد بیشترین رشد صادرات در این مدت در مقایسه با سال گذشته در فولاد مبارکه بوده که رشد ۵۷۸ درصدی و جهش ۱۰ برابری صادرات را داشته است. در مجموع می توان گفت که رشد و توسعه شرکت فولاد مبارکه در بخش صنعت و اقتصاد کشور گواه فعالیت های مثبت این صنعت بوده و میتوان امیدوار بود که روند یادشده طی سالهای آینده نیز ادامه دار خواهد بود.

نگره

حمایت از تولیدکنندگان مصالح ساختمانی خراسان جنوبی در دستور کار است

مدیرکل راه و شهرسازی خراسان جنوبی در جلسه شورای مسکن استان حمایت از تولیدکنندگان و فروشندگان مصالح ساختمانی خراسان جنوبی را اعلام کرد.

به گزارش پایگاه خبری بانک مسکن-هیبنا به نقل از وزارت راه و شهرسازی، اولین جلسه شورای مسکن استان خراسان جنوبی در سال ۱۴۰۰ به ریاست فرهادی معاون هماهنگی امور عمرانی استانداری خراسان جنوبی و با حضور داعی مدیرکل راه و شهرسازی (دبیر شورای مسکن) و حضور دستگاههای متولی امر با ۵ دستور کار در محل استانداری خراسان جنوبی برگزارشد.

مدیرکل راه و شهرسازی خراسان جنوبی در این جلسه بیان داشت: با توجه به اهمیت استفاده از مصالح بومی در اجرای طرح اقدام ملی مسکن، حمایت های لازم از تولید کنندگان و فروشندگان داخلی استان انجام می شود.

وحیدداعی افزود: تصمیمات اولیه برای نحوه حمایت سازمان صمت صورت گرفته و طبق تفاهم نامه به عمل آمده آمادگی داریم مکانی را در داخل سایت ۲۷ هکتاری طرح اقدام ملی مسکن در شهر بیرجند به عنوان محلی برای عرضه مصالح در اختیار قرار دهیم.

وی ادامه داد: با تصویب اعضای شورای مسکن استان، اجرای بخشی از طرح آماده سازی اراضی ۲۷ هکتاری طرح اقدام ملی مسکن شهر بیرجند به بنیاد مسکن انقلاب اسلامی استان واگذار شد.

داعی گفت: در خصوص اقدامات زیر بنایی و روبنایی در سایتهای طرح اقدام ملی مسکن استان بر اساس مصوبه هیئت وزیران، دستگاههای خدمات رسان موظف هستند از محل اعتبارت ملی، پیگیر اجرای خدمات زیربنایی و روبنایی در سایت های طرح اقدام ملی مسکن باشند.

داعی در این جلسه بیان داشت: بر اساس آخرین آمار تاکنون در شهرهای بالای ۱۰۰ هزار نفر جمعیت (بیرجند) برای تعداد ۳۲۲۷ نفر زمین پیش بینی و جهت ساخت واگذار شده که از این تعداد ۹۶۷ واحد عملیات اجرایی ساخت مسکن را شروع کرده اند. همچنین در شهرهای زیر ۱۰۰ هزار نفر جمعیت استان برای ۳۲۲۹ نفر زمین پیش بینی شده و تعداد ۱۲۴۳ واحد عملیات اجرایی را آغاز کرده اند.

روابط عمومی بیمه میهن خبر داد؛

انتصاب سرپرست مدیریت بیمه‌های اتومبیل بیمه میهن

مدیر عامل بیمه میهن با صدور حکمی سرپرست مدیریت بیمه‌های اتومبیل را منصوب کرد.

به گزارش الفباخبر، رضا مصطفوی مدیر عامل بیمه میهن با صدور حکمی محسن ورمزیاری را به سمت سرپرست مدیریت بیمه های اتومبیل منصوب کرد.

مدیر عامل بیمه میهن در حکم خود ابراز امیدواری کرده است که ورمزیاری با بهره گیری از توانمندی کارکنان حوزه اتومبیل براساس سیاست های ابلاغی و اجرای دقیق آئین نامه ها و دستورالعمل های مرتبط، زمینه تحقق اهداف بیمه میهن را فراهم سازد.

گسترش همکاری‌های نفت و گاز شرق و نیروی انتظامی سرخس

مدیر عامل شرکت بهره برداری نفت و گاز شرق و فرمانده انتظامی شهرستان سرخس در نشست هم اندیشی مشترک، درباره گسترش همکاری های دو مجموعه بحث و تبادل نظر کردند. فرشید خیبری، مدیر عامل شرکت بهره برداری نفت و گاز شرق ضمن تشریح فرآیند تولید گاز از محل چاه تا تحویل به پالایشگاه گاز، تولید صیانتی از مخازن و حفظ و نگهداری از تجهیزات و نیروی انسانی را مهم ترین وظیفه این شرکت برشمرد و گفت: وسعت منطقه عملیاتی خانگیران، پراکندگی چاه‌ها، وجود خطوط لوله پرفشار زیرزمینی گاز، مرزی بودن و همجواری با کشور همسایه ترکمنستان و نقش منطقه به لحاظ تولید گاز در ناحیه شمال شرق کشور، اهمیت حراست و حفاظت از منطقه را دوچندان کرده است. وی با تجلیل از تعاملات و مراودات خوب نیروی انتظامی به ویژه پاسگاه‌های انتظامی همجوار با مناطق عملیاتی نفت و گاز شرق، وجود نیروهای انتظامی را در منطقه سبب دلگرمی و قوت قلب شرکت بهره برداری نفت و گاز شرق دانست. سیدمحمود علائی، فرمانده انتظامی سرخس نیز در این دیدار بر تقویت همکاری‌های و تحولات موجود در کشورهای همسایه به ویژه افغانستان تأکید کرد و با بیان اینکه صیانت از تأسیسات و مراکز گازی شرکت بهره برداری نفت و گاز شرق به منظور استمرار و تولید پایدار گاز با بهره گیری از توان و ظرفیت‌های بالای نیروی انتظامی موضوعی مهم است، گفت: نیروی انتظامی همچون گذشته در کنار جهادگران عرصه تولید گاز قرار دارد.

خبر

توزیع عادلانه آب در اصفهان از طریق سامانه پایش و کنترل تاسیسات

با هدف توزیع عادلانه آب در شهر اصفهان ۵۱ حوضچه و ۳۵ حلقه چاه، مجهز به سامانه پایش و کنترل تاسیسات آب شدند.

مدیر دفتر سیستم های کنترل و انرژی آبفا شرکت آبفای استان اصفهان با بیان این که در حال حاضر نزدیک به ۳۰ درصد از شبکه توزیع آب شهر اصفهان به صورت برخط و هوشمند کنترل می شود، گفت: شهر اصفهان دارای ۱۴۰ حوضچه کنترلی و فشار شکن است که از طریق این حوضچه ها میزان باز و بسته بودن والوها کنترل و آب موجود در شبکه، عادلانه تقسیم می شود.

محمد ناظمی زاده اعلام کرد: در حال حاضر از ۴۰ حلقه چاه موجود در شهر اصفهان ۳۵ حلقه چاه به سیستم تله متری و تله کنترل مجهز شده اند که این امر تاثیر به سزایی در توزیع عادلانه آب بین مردم داشته است.

وی گفت: آبفای اصفهان، تابستان امسال از طریق فرایند کنترل هوشمند تاسیسات آبرسانی توانست تبعات کمبود ۴ هزار و ۳۰۰ لیتری آب شرب در ثانیه را به حداقل برساند.

ناظمی زاده پایش و کنترل هوشمند تاسیسات آبرسانی را، امری ضروری در مدیریت بهینه منابع آب دانست و اظهار داشت: هم اکنون صد در صد خطوط انتقال طرح آبرسانی اصفهان بزرگ که بالغ بر ۸۷۰ کیلومتر می باشد مجهز به سامانه تله متری است.

وی گفت: پیش بینی می شود تا پایان سال جاری تمام تاسیسات آبرسانی شهر اصفهان به سیستم تله متری و تله کنترل مجهز شوند.

دادستان یزد:

برخورد پلیس با پدیده سگ‌گردانی در معابر و پارکها ضروری است

دادستان عمومی و انقلاب مرکز استان یزد گفت: برخورد جدی با مخلان امنیت اجتماعی در چهار حوزه سگ گردانی، شرب خمر، ساخت و نگهداری مشروبات الکلی و رانندگی پرخطر در دستور کار مشترک دستگاه قضا و نیروی انتظامی استان قرار دارد.

«محمد رضا حدادزاده» در جلسه کمیته راهبردی قضائی انتظامی استان گفت: در سال ۹۸ بین دستگاه قضا و نیروی انتظامی استان در حوزه بی نظمی های اجتماعی بر چهار حوزه تفاهم شد تا سخت‌گیری جدی صورت گیرد که نتایج خوبی داشته است.

وی برخورد با سگ گردانی را از مطالبات عمومی ذکر کرد و افزود: در موضوع سگ گردانی مکرر به پلیس امنیت تاکید شد که در این حوزه هیچگونه مسامحه‌ای صورت نگیرد که در این راستا رصد خرید و فروش سگ در فضای مجازی هم در دستور کار قرار گرفت.

حدادزاده گفت: شرب خمر و ساخت و نگهداری مشروبات الکلی از دیگر مواردی بود که در سال گذشته مورد توجه قرار گرفت که ماحصل آن کشفیات زیاد در این حوزه بود.

وی تصریح کرد: در حوزه رانندگی پر خطر طی جمع بندی با راهور مصادیق رانندگی پرخطر، علاوه بر آن چیزی که قانون به راهور اجازه داده امکان توقیف دارد مثل رانندگی با مستی، منتهی به تصادف فوتی، برخی مصادیق دیگر نیز استخراج و درجه بندی شد که در مواردی منجر به ارسال پیامک هشدار، اخذ تعهد و یا توقیف وسیله نقلیه بین دو تا شش ماه صورت می گیرد.

به گزارش ایسنا و به نقل از روابط عمومی دادگستری یزد، دادستان در پایان گفت: در راستای وظایف قانونی دادسرا در آموزش ضابطین ۱۲ مورد آموزش در سه ماه اول سال جاری برگزار شده که نسبت به سال قبل رشد ۱۰۰ درصدی را نشان می‌دهد.

حمایت کم نظیر بانک آینده از زوج های جوان

پرداخت وام قرض الحسنه ازدواج همزمان با آغاز زندگی مشترک ۳۹۰۰۰ عروس و داماد/ بانک آینده حامی سنت حسنه ازدواج

بانک آینده، از ابتدای اتصال به سامانه ثبت نام وام ازدواج، بالغ بر ۹ هزار میلیارد ریال وام قرض الحسنه ازدواج پرداخته است که به واسطه آن بیش از ۳۹ هزار عروس و داماد روانه خانه بخت شدند.

هم چنین، بانک آینده از ابتدای امسال تا انتهای خردادماه، با پرداخت ۱۲۰۰ میلیارد ریال وام ازدواج، زمینه آغاز زندگی بیش از ۱۵۰۰ نفر از جوانان عزیز کشورمان را فراهم کرده است.

گفتنی است؛ در سال گذشته نیز بانک آینده بالغ بر ۲،۷۸۰ میلیارد ریال وام قرض الحسنه ازدواج به ۵۳۰۰ نفر از جوانان عزیز کشورمان پرداخت کرده بود.

پیشخوان
Pishkhan.com

افکار
• شماره ۳۰۶۸
• سه شنبه اول تیر ۱۴۰۰
• سال دهم

رسانه‌ها در راستای بازتاب دغدغه‌های مردمی تلاش کنند

دبیر ستاد احیا امر به معروف و نهی از منکر کردستان گفت: انتظار داریم که رسانه‌ها در حوزه مطالبه گری به صورت ویژه ورود کنند و در راستای بازتاب دغدغه‌های مردمی تلاش مضاعف داشته باشند.

محمدالله مرادی در نشست خبری به مناسبت دهه کرامت در سنندج اظهار کرد: مردم کردستان مردمانی ولایت مدار و عاشق اهل بیت (ع) هستند و اگر در زندگی روزمره مردم این دیار نگاه کنیم به این مهم می رسیم که بیشترین اسامی فرزندان آنها متبرک به اسامی اهل بیت (ع) است.

وی با تبریک به ملت ایران برای مشارکت در عرصه انتخابات اظهار کرد: مردم کردستان بار دیگر افتخار آفریدند و به دعوت رهبر معظم انقلاب لبیک گفتند.

دبیر ستاد احیا امر به معروف و نهی از منکر کردستان تصریح کرد: از همه مردم استان بابت این حماسه آفرینی تقدیر می کنیم، دست اندرکاران انتخابات و به ویژه از رسانه‌ها نیز بابت اطلاع رسانی و آگاهی بخشی در این عرصه سپاسگزاریم.

الله مرادی خاطرنشان کرد: اصحاب رسانه کردستان انجام وظیفه و تکلیف کردند و در جامعه شادابی و شور و نشاط آفریدند.

وی افزود: مردم از هر طیفی که باشند انقلابی هستند و در انتخابات ۲۸ خرداد برای همگان ثابت شد که مردم این استان دلسوز نظام هستند و احزاب سیاسی برای آنها ارجحیت نیست.

الله مرادی اظهار داشت: انتخابات تمام شد و فرد اصلحی برای ریاست جمهوری انتخاب شده است و امیدواریم با همراهی اقشار مختلف مردم شاهد مبارزه گسترده با فقر، فساد، رانت خواری و تبعیض باشیم و مطالبه گری از مسئولین در دستور کار همه باشد.

وی افزود: منکر تلاش‌ها و زحمات مسئولان دولت یازدهم و دوازدهم نیستیم و کسانی که تلاش کردند الان روسفید هستند و ما سپاسگزار آنها هستیم و آن‌هایی هم که به مسئولیت خود عمل نکردند شرمسار مردم و شهدا هستند.

دبیر ستاد احیا امر به معروف و نهی از منکر کردستان گفت: مشکلات معیشتی و اقتصادی مردم باید سرلوحه امور مدیران دولت جدید باشد و انتظار داریم همه جریانات سیاسی برای خدمت همه جانبه به مردم از رئیس جمهوری منتخب حمایت کنند.



مدیر عامل برق منطقه ای گیلان:

سرمایه گذاری در بخش انرژی های تجدید پذیر گیلان سودآور است

مدیرعامل برق منطقه ای گیلان با اشاره به ظرفیت و موقعیت ویژه این استان در بخش انرژی‌های تجدید پذیر، گفت: سرمایه گذاری در بخش انرژی های تجدید پذیر گیلان سودآور است.

بهمن داراب زاده در گفتگو با خبرنگاران، با اشاره به اینکه ظرفیت اسمی تولید انرژی برق در استان گیلان بیش از ۲۸۰۰ مگاوات است، اظهار کرد: عملاً حدود ۲۴۰۰ مگاوات برق در استان تولید می‌شود.

وی با بیان اینکه برای جلوگیری از اعمال خاموشی به مشترکان خانگی، شرکت برق منطقه‌ای گیلان تفاهم‌نامه هایی با مشترکان صنایع سنگین استان گیلان منعقد کرده است، افزود: در راستای این تفاهم نامه صنایع باید در ساعات اوج مصرف برق، مصرف خود را به حداقل برسانند.

مدیر عامل شرکت برق منطقه‌ای گیلان با اشاره به همکاری مطلوب صنایع در این زمینه، گفت: اقداماتی هم در زمینه افزایش تولید در دستور کار قرار دارد.

وی با بیان اینکه به منظور تولید حداکثری انرژی برق، برنامه تعمیرات اساسی نیروگاه‌های استان را در زمان غیر پیک تنظیم کردیم تا این نیروگاه‌ها بتوانند در زمان پیک بار در مدار باشند، ادامه داد: همچنین در همین راستا پروژه‌های بسیار خوبی در بخش افزایش ظرفیت پست‌ها و خطوط در دست اجرا است که تعدادی از آنها به مرحله بهره برداری نیز رسیده اند.

مدیر عامل شرکت برق منطقه‌ای گیلان در مورد انرژی‌های تجدید پذیر نیز گفت: در بخش انرژی‌های تجدید پذیر و نو در استان گیلان، پتانسیل بسیار خوبی جهت احداث نیروگاه ۲۰۰۰ مگاواتی بادی وجود دارد و از سرمایه گذاران جهت سرمایه گذاری در این بخش استقبال می کنیم.

وی افزود: از نظر انرژی خورشیدی نیز خوشبختانه در بخش جنوبی استان گیلان از منجیل تا لوشان ظرفیت بسیار خوب و استثنایی وجود دارد.

داراب زاده با اعلام آمادگی برای حضور سرمایه گذاران در این بخش به علت موقعیت ممتاز و ویژه استان گیلان در بخش انرژی بادی و خورشیدی، ادامه داد: سرمایه گذاری در بخش انرژی بادی و خورشیدی در استان گیلان صد در صد سودآور است.

مدیر عامل برق منطقه ای گیلان با اشاره به ظرفیت و موقعیت ویژه این استان در بخش انرژی های تجدید پذیر گفت:

آغاز برخورد قانونی با دارندگان پمپ های آب غیر مجاز

نصب مستقیم پمپ روی شبکه توزیع آب جرم محسوب شده و پیگرد قانونی دارد.

مدیر روابط عمومی و آموزش همگانی شرکت آب و فاضلاب استان اصفهان با اعلام این خبر گفت: در پی نصب تعداد زیادی پمپ غیرمجاز بر روی شبکه آبرسانی شهرها و روستاهای تحت پوشش که منجر به کاهش شدید فشار، قطع آب و اختلال در امر آبرسانی عادلانه به مردم شده بود، شرکت آب و فاضلاب استان اصفهان در نامه ای از دادستان محترم عمومی و انقلاب استان اصفهان درخواست مجوز قانونی برای برخورد با افراد متخلف کرد.

مهرداد خورسندی گفت: خوشبختانه مقام محترم قضایی با این درخواست موافقت و اجازه برخورد با مشترکین پرمصرف، مشترکینی که تظاهر به استفاده ناصحیح از آب در شرایط فعلی می کنند و مشترکینی که اقدام به نصب پمپ مستقیم بر روی شبکه نموده اند، صادر کرد.

وی گفت: بر همین اساس از ابتدای هفته جاری عملیات شناسایی و قطع انشعاب مشترکان متخلف آغاز شد و گروه های مروج مصرف بهینه آب آبفای استان اصفهان با همراهی مأموران نیروی انتظامی اجازه دارند ضمن رعایت موازین شرعی، قانونی و حقوق شهروندی، نسبت به شناسایی و قطع انشعاب آب افراد متخلف اقدام کنند.

سخنگوی آبفای استان اصفهان افزود: بدیهی است به محض این که افراد متخلف نسبت به جمع آوری پمپ مستقیم و نصب پمپ و مخزن ذخیره براساس استانداردهای تعریف شده اقدام کنند، انشعاب آب آن ها دوباره وصل خواهد شد.

وی با بیان این که در حال حاضر شبکه آبرسانی اصفهان بزرگ با ۳۲۰۰ لیتر در ثانیه کمبود آب مواجه است گفت: پمپ های غیرمجاز، مدیریت شبکه و عدالت توزیع آب را از دست شرکت آبفا خارج می سازد و به همین دلیل شرکت آب و فاضلاب استان اصفهان شناسایی و قطع انشعاب آب مشترکین متخلف را در دستور کار جدی قرار داده است.

وی در عین حال از شهروندان خواست در صورت مشاهده پمپ های غیر مجاز، مراتب را به سامانه ارتباط با مشتریان آبفای استان اصفهان ۱۲۲ اطلاع دهند.

اضافه می شود بر اساس بندهای ۳۴-۴ و ۳۹-۴ آیین نامه عملیاتی شرکت های آب و فاضلاب نصب پمپ مستقیم روی شبکه آبرسانی ممنوع است و شرکت های آبفا می توانند انشعاب این گونه مشترکین را تا زمان رفع تخلف به صورت موقت قطع کنند.

رییس ستاد نخبگان دولت جوان انقلابی استان فارس با تبریک پیروزی آیت الله رییسی در سیزدهمین دوره انتخابات ریاست جمهوری و گفت: استفاده از ظرفیت نخبگان و جوانگرایی از رویکردهای اصلی دولت سیزدهم خواهد بود

چراغی –شیراز : سید مصطفی هاشمی در آیین قدردانی از فعالان ستاد انتخابات نخبگان جوان دولت انقلابی استان فارس با بیان اینکه آیت الله رییسی در دستگاه قضایی نیز بخوبی از ظرفیت جوانان استفاده کرده اند وحدود ۷۰درصد از بدنه دستگاه قضایی را جوانان تشکیل می دهند گفت:دولت سیزدهم ،دولت کار و تلاش و ضد فساد است وبا عملیاتی شدن برنامه ها ، آینده ای بهتر را فراروی جامعه قرار خواهدداد.

وی حرکت در مسیر گام دوم انقلاب و ورود نسل جدید و جوان به بدنه دولت را از ضروریات عنوان کرد و گفت: این مهم بارها توسط آیت آیت الله رئیسی به آن تاکید شده است و قطعا در دولت آینده نیز شاهد تحقق آن خواهیم بود..

هاشمی تصریح کرد:رهبر معظم انقلاب در بیانیه گام دوم انقلاب به درستی مأموریت‌های نسل جوان را تبیین کرده اندو حرکت بر اساس منشوری که توسط معظم له تبیین شده آینده انقلاب اسلامی را تضمین خواهد کردو بدون تردیدتحقق این موضوع جزء اولویت های مهم آیت الله رییسی است

رئیس ستاد مردمی نخبگان دولت جوان انقلابی در فارس با تاکید براینکه نسل جوان و انقلابی نسلی پویا، فعال و مطالبه گر خواهد بود بر لزوم توجه بیش از پیش به توانمندی‌های نخبگان در جامعه تاکید کرد.

هاشمی در ادامه با اشاره به فعالیت ستاد نخبگان جوان دولت انقلابی دراستان فارس گفت:فعالیت این ستاد در ایام تبلیغات انتخاباتی در شهر شیراز و شهرستان های فارس با حضور جمعی از جوانان نخبه انقلابی شکل گرفت و با برگزاری برنامه هایی نظیر جلسات پرسخ و پاسخ ،تریبون آزاد و نشست های تخصصی ،علاوه بر تبیین ابعاد مختلف شخصیتی و مدیریتی آیت الله رییسی برنامه های ایشان نیز برای مردم بویژه جوانان نخبه تشریح شد.

رییس ستاد نخبگان دولت جوان انقلابی استان فارس با بیان اینکه این دوره از انتخابات به علت محدودیت های کرونایی رویکرد اصلی اجرای برنامه ها در فضای مجازی دنبال شد گفت:علاوه بر اطلاع رسانی از طریق پیام رسان ها،برخی جلسات گفتگو بصورت وبینار و با استفاده از ظرفیت فضای مجازی انجام شد که تجربه مفیدی بود و با استقبال گسترده ای همراه بود.

اجرای بیش از ۹۸۹۰ کیلومتر شبکه گذاری در استان اردبیل



قریب به ۱۰ هزار کیلومتر شبکه گذاری در سطح استان اردبیل از بدو تاسیس تاکنون اجراء شده است.

به گزارش روابط عمومی شرکت گاز استان اردبیل؛ سردار اسماعیلی مدیر عامل این شرکت با اشاره به اینکه از ابتدای سال جاری تاکنون بیش از ۵ هزار و ۲۰۰ متر شبکه گاز طبیعی به شبکه سراسری گاز متصل شده است، افزود: با احتساب این میزان شبکه گذاری در سطح استان، میزان شبکه توزیع گاز طبیعی از بدو تاسیس تابحال به بیش از نه هزار و ۸۹۰ کیلومتر رسید که از این مقدار بیش از دو هزار و ۸۵۰ کیلومتر شبکه گذاری در شهرها و بیش از هفت هزار و ۴۸ کیلومتر شبکه گذاری در روستاهای سطح استان اجراء شده است.

اسماعیلی شبکه گذاری گاز طبیعی در مناطق صعب العبور را بسیار دشوار توصیف نمود و گفت: در مناطق جنوبی استان به واسطه کوهستانی بودن منطقه و پراکندگی روستاها شبکه گذاری گاز طبیعی بعضاً با دشواری هایی همراه می باشد که هم هزینه و هم زمان اجرای پروژه ها را تحت تاثیر قرار می دهد بنحوی که در برخی نقاط به منظور جابه جایی لوله های گاز از چهارپایان نیز کمک گرفته ایم ولی با همه این مسائل شبکه گذاری در سطح استان کماکان با همت و جدیت مسئولین و پیمانکاران به سرعت در حال انجام است و در آینده ای نزدیک شاهد گازرسانی به ۱۱۰ روستای دیگر نیز خواهیم بود.

این مقام مسئول در ادامه می افزاید: از ابتدای سال جاری تاکنون بیش از ۸۰۰ مشترک جدید گاز طبیعی در سطح استان به جمع مصرف کنندگان گاز طبیعی اضافه شده اند که با احتساب این میزان مشترک جذب شده در سطح استان، تعداد کل مشترکین گاز طبیعی استان اردبیل از بدو تاسیس تابحال به بیش از ۵۱۱ هزار مشترک رسید که از این تعداد بیش از ۳۷۴ هزار مشترک در سطح شهرها و بیش از ۱۳۷ هزار مشترک در سطح روستاهای استان از نعمت گاز طبیعی بهره مند شده اند.

مدیر عامل شرکت گاز استان اردبیل در پایان یادآور شد:ضریب نفوذ گاز طبیعی در جمعیت شهری ۱۰۰ درصد و در جمعیت روستایی ۹۶ درصد است و تا پایان سال جاری نیز با بهره برداری از ۱۱۰ روستای دیگر همه روستاهای بالای ۲۰ خانوار از نعمت گاز طبیعی بهره مند خواهند شد.

مدیر عامل برق منطقه ای گیلان با اشاره به ظرفیت و موقعیت ویژه این استان در بخش انرژی های تجدید پذیر گیلان سودآور است

مدیر روابط عمومی شرکت فولاد مبارکه در مراسم اهداء جهیزیه به نوعروسان کمیته امداد:

طبق منویات مقام معظم رهبری با سیاه نمایی ها و کاهش امید مقابله می کنیم



مدیر روابط عمومی شرکت فولاد مبارکه: ممکن است با سیاه نمایی، به کاهش امید و خودباوری دامن زده شود اما ما در شرکت فولاد مبارکه سعی کردیم با این نگاه مقابله کنیم و اجازه نخواهیم داد دستاوردهای ملی و اعظم شرکت فولاد مبارکه و ماحصل تلاش کارگران و کارکنان این شرکت دست مایه حواشی و نیات پلید حاشیه سازان شود.

به مناسبت دهه کرامت، مراسم اهداء ۱۷ سری جهیزیه به نوعروسان کمیته امداد امام خمینی (ره) شهرستان مبارکه با مساعدت شرکت فولاد مبارکه با حضور حجت الاسلام والمسلمین موسوی، امام جمعه مبارکه، کریم زارع، مدیرکل کمیته امداد امام خمینی(ره)، پروین صالحی، نماینده مردم شهرستان مبارکه در مجلس شورای اسلامی، هادی نباتی نژاد، مدیر روابط عمومی شرکت فولاد مبارکه، اصغر هدایت، فرماندار شهرستان، محسن عزیزخانی، جانشین سپاه و مقاومت بسیج شهرستان مبارکه و برخی دیگر از مسئولان این شهرستان در سالن اجتماعات اداره کمیته امداد امام خمینی(ره) شهرستان مبارکه برگزار شد.

در این مراسم هادی نباتی نژاد، مدیر روابط عمومی شرکت فولاد مبارکه ضمن تبریک هفته کرامت و تشکر از کمیته امداد شهرستان مبارکه در سهیم شدن اقدام خیر این شرکت اظهار کرد: شرکت فولاد مبارکه از بدو تاسیس تاکنون همواره در راستای منویات مقام معظم رهبری به منظور امیدآفرینی در جامعه به ایفای مسئولیت های اجتماعی پرداخته است.

وی افزود: متاسفانه برخلاف تاکیدات و منویات رهبری، دستاوردهای بزرگترین واحد صنعتی کشور با تخریب و پناه آوردن به حواشی در قالب انتشار تیزر و کلیپ و هیاهوی رسانه ای تحت الشعاع قرار گرفته است.

نباتی نژاد با استناد به فرمایشات رهبری که از جهش تولید در صنعت فولاد یاد کردند، گفت: دستاوردهای نظام مقدس جمهوری اسلامی اعم از دریافت مجوز واکسن ایرانی کرونا و ثبت رکوردهای متعدد در تولید آنچنان که شایسته است برجسته نمی شود؛ این درحالی است که اگر دیگر کشورها به این موفقیت ها دست می یافتند با موج رسانه ای در جامعه باز تاب مثبت پیدا می کرد.

وی افزود: ممکن است با سیاه نمایی، به کاهش امید و خودباوری دامن زده شود اما ما در شرکت فولاد مبارکه سعی کردیم با این نگاه مقابله کنیم و اجازه نخواهیم داد دستاوردهای ملی و اعظم شرکت فولاد مبارکه و ماحصل تلاش کارگران و کارکنان این شرکت دست مایه حواشی و نیات پلید حاشیه سازان شود.

مدیر روابط عمومی شرکت فولاد مبارکه با تاکید بر مولفه هایی نظیر امیدآفرینی و ایفای مسئولیت اجتماعی در شرکت فولاد مبارکه تصریح کرد: با شیوع کرونا، این شرکت در قالب کمک های مومنانه به یاری جامعه شتافت و امیدواریم آنان که درصدد تخریب دستاوردهای این شرکت هستند، مستند صحبت کنند.

مدیر عامل برق منطقه ای گیلان با اشاره به ظرفیت و موقعیت ویژه این استان در بخش انرژی های تجدید پذیر گیلان سودآور است

نصب مستقیم پمپ روی شبکه توزیع آب جرم محسوب شده و پیگرد قانونی دارد.

Pishkhan.com

افکار
• شماره ۳۰۷۱
• شنبه ۵ تیر ۱۴۰۰
• سال دهم

۵ دستگاه ماینر در شهر ایلام کشف و توقیف شد

ایلام پریساحسن بیگی-خبرنگار افکار، مدیر عامل شرکت توزیع برق استان ایلام از کشف و توقیف ۵ دستگاه ماینر در یکی از محلات شهر ایلام خبر داد.

هادی شیرخانی اظهار داشت: در راستای ارتقا و برقراری رفاه اجتماعی و برق پایدار، استفاده کنندگان از دستگاه‌های ارز دیجیتال را معرفی کنید.

وی افزود: یکی از عوامل کمبود تولید برق در کشور و به تبع آن استان ایلام همین استفاده کنندگان از دستگاه‌های ماینر است که در صورت آگاهی از مکان چنین افرادی آنها را معرفی نمایید.

مدیرعامل شرکت توزیع برق استان ایلام گفت: فرد خاطی توسط نیروهای انتظامی دستگیر و ضمن توقیف ۵ دستگاه ماینر که به صورت کاملا حرفه‌ای در خانه و بدون سر و صدا فعال بودند، جهت گذراندن مراتب قانونی به دستگاه قضایی معرفی گردید.

وی ادامه داد: یکی از دلایل اصلی خاموشی‌های اجباری، استخراج غیرمجاز رمزارزها در کارگاه‌ها، منازل و ... غیره است که از برق یارانه‌ای که حق مردم است به سود خود استفاده غیرمجاز کرده و باعث خاموشی‌های اجباری می شوند.لذا از عموم مردم آگاه استان ایلام خواهشمند است در جهت کاستن از احتمال خاموشیهای گسترده بخصوص در ایامی که با افزایش دمای هوا مواجه هستیم، پس از حصول اطمینان از محل فعالیت استخراج کنندگان غیرمجاز رمزارز (ماینر) آن را اطلاع دهند.

شیرخانی یادآوری کرد: اطلاعات شخصی گزارش دهنده بصورت کاملا محرمانه در سامانه مذکور محفوظ خواهد ماند و در صورت صحت گزارش ثبت شده در سامانه، از پاداش نقدی تا سقف ۲۰ میلیون تومان نیز بهره‌مند خواهند شد.

وی عنوان کرد: از طریق آدرس اینترنتی www.tavanir.org.ir/samaat و کلیک بر روی گزینه «ثبت گزارش رمزارز غیرمجاز» گزارش خود را ثبت نمایید. همچنین شماره تماس ۰۸۴۳۳۳۵۳۷۲۱ و شماره پیامک ۳۰۰۰۲۹۰۱۲۷ برای اطلاع رسانی از مکان ماینرها در اختیار مردم می‌باشد.



مدیر طراحی و مهندسی فولاد مبارکه:

روند توسعه‌ای فولاد مبارکه هیچگاه متوقف نخواهد شد

مدیر طراحی و مهندسی فولاد مبارکه با اشاره به طراحی و اجرای حدود یک هزار پروژه از سال ۹۵ تاکنون گفت: باید توجه داشت که فولاد مبارکه هیچ‌گاه روند توسعه‌ای خود را متوقف نمی‌کند.

علیرضا غفارپور با بیان اینکه کلیه پروژه‌های سرمایه‌گذاری فولاد مبارکه (توسعه و بهینه‌سازی) در واحد طراحی و مهندسی تعریف می‌شود، اظهار کرد: در این واحد سالانه یک سبد پروژه تعریف و در کنار آن خدماتی از جنس طراحی برای نواحی مختلف ارائه می‌شود. به‌علاوه، واحدهای خدمات فنی و قراردادی، جانمایی و مرکز اسناد نیز در کنار این بخش حضور دارند و از عوامل مهم پیشبرد طرح‌های مهندسی محسوب می‌شوند.

وی افزود: جنس خدمات واحد مهندسی کارخانه از جنس «توسعه»، «بهینه‌سازی» و «پشتیبانی» است. این مسئله از ابتدا نیز در قالب نظام ایلوا برای فولاد مبارکه پیش‌بینی شده است.

مدیر طراحی و مهندسی فولاد مبارکه تصریح کرد: در تعریف و انجام مطالعات یک پروژه، آیتم‌های مختلفی مانند مصرف انرژی، مباحث زیست‌محیطی، جنبه‌های مالی و اقتصادی و مباحث مرتبط با ظرفیت تولید و کاهش تعمیرات لحاظ می‌شود، هرچند کاربرد یا هدف پروژه‌ها متفاوت باشد. برای مثال، آیتم‌های مذکور ممکن است در پروژه‌های اجرایی توسعه یا محیط‌زیست یا موضوعات مرتبط با مسئولیت‌های اجتماعی با رویکردهای مختلفی لحاظ شود.

غفارپور گفت: به‌طور متوسط سالانه حدود ۱۵۰ تا ۲۰۰ پروژه اولویت‌دار از حدود ۷۰۰ پیشنهاد موجود به واحد مهندسی کارخانه وارد می‌شود. در همه پروژه‌های اولویت‌دار سعی بر به اتمام رساندن پروژه در مدت‌زمان یک سال است، اما گاه به‌دلیل برخی مسائل اتمام فرایند پروژه بیش از یک سال طول خواهد کشید. با این حال باید توجه داشت که حداقل در ۷۰ درصد موارد، این پیشرفت در یک سال ابتدایی آغاز پروژه قابل دست‌یابی است.

وی ادامه داد: در بازه زمانی ۵ سال اخیر، از ۱۲۵۰ پروژه‌ای که به این بخش وارد شده، نزدیک به یک‌هزار مورد انجام شده و حدود ۲۵۰ مورد در دست اقدام است. باید توجه داشت که شاید بسیاری از پروژه‌های اجراشده در این بخش به نظر توسعه‌ای نباشد، اما دقیقا یا از جنس توسعه و یا در راستای توسعه است. همچنین بسیاری از بهبودها و پروژه‌هایی که در این بخش تعریف می‌شود به‌نوعی پشتیبان تولید است؛ بنابراین فعالیت این واحد دقیقا در راستای پشتیبانی و حمایت از تولید است.

مدیر طراحی و مهندسی فولاد مبارکه تصریح کرد: در سال جدید پروژه‌های متفاوتی در نواحی مختلف با هدف توسعه تعریف شده است. برای مثال، در پروژهٔ نورد گرم ۲، بسیاری از پروژه‌های پشتیبان و جنبی در این واحد تعریف و اجرا می‌شود. آزمایشگاه تست محصول و تجهیزات مربوطه، تأمین انرژی (آب، برق و گاز)، تجهیزات و شبکه مخابرات و داده و همچنین جاده‌های دسترسی و مسیر ریلی جهت ورود و خروج محصولات نهایی این بخش از جمله پروژه‌های حائز اهمیت این حوزه است که در حال انجام مطالعات اجرایی آن هستیم. همچنین پروژه‌های دیگری در سایر نواحی تولیدی و پشتیبانی و ستاد در این مجموعه تعریف شده و در دست طراحی است.

غفارپور اظهار کرد: از بین تقریبا ۲۰۰ پروژه موجود برای اجرا در هر سال، تقریبا ۳۰ تا ۴۰ پروژه از جنس توسعه کلان است؛ اما از نظر مالی همین تعداد پروژه بیش از نیمی از کل بودجه سرمایه‌گذاری سالیانه شرکت را جهت طرح‌های توسعه به خود اختصاص می‌دهد. سایر پروژه‌ها نیز از جنس بهینه‌سازی و در راستای بهبود یا پشتیبانی از شرایط موجود شرکت است. ما به همراه متقاضیان پروژه‌هایی را در سطح شرکت تعریف می‌کنیم که یا به پشتیبانی و رفع موانع تولید مربوط می‌شود و یا با توسعه‌های خطوط تولید متناسب با شرایط داخلی و بازار در ارتباط است. این واحد همچنین بر اساس نیاز، با مدیریت اجرای پروژه‌ها در زمینه اصلاحات احتمالی و یا تغییرات طرح‌ها همکاری نزدیکی دارد.

مدیر طراحی و مهندسی فولاد مبارکه با اشاره به طراحی و اجرای حدود یک هزار پروژه از سال ۹۵ تاکنون گفت: باید توجه داشت که فولاد مبارکه هیچ‌گاه روند توسعه‌ای خود را متوقف نمی‌کند.

حجت‌الاسلام سید کاظم موسوی اعلام کرد:

تشکیل ۲۰ پرونده جرائم و تخلفات انتخاباتی در دادگستری فارس



چراغی – شیراز / مدیرکل دادگستری استان فارس گفت: در راستای برگزاری سیزدهمین دوره انتخابات ریاست جمهوری و ششمین دوره شهر و روستا ۵۰۰ نشست تخلفاتی از بهمن‌ماه سال جاری تا قبل از انتخابات برگزار و طی این مدت ۲۰ پرونده جرائم و تخلفات انتخاباتی تشکیل و به ۱۱۰ نفر در استان فارس تذکر داده شد.

حجت‌الاسلام سید کاظم موسوی به مناسبت هفته گرامیداشت قوه قضائیه در جمع خبرنگاران اظهارداشت: در مدت برگزاری انتخابات ریاست جمهوری و شورای اسلامی شهر و روستا هیچ گونه پرونده تخلفاتی در مورد مأموران دولت تشکیل نشده و استفاده از امکانات نهادهای دولتی بسیار اندک بوده است.

وی افزود: اندک بودن پرونده‌های اطاله دادرسی، متوسط زمان رسیدگی پرونده از ۱۰۲ روز در کشور به ۸۹ روز در فارس، قتل، تجاوز به عنف ۳۳ روز که با احتساب این مدت دادگستری فارس، بزرگ‌ترین حوزه قضائیه را به خود اختصاص داده است.

موسوی بیان داشت: استفاده بیش از ۲۰۰ زندانی از پابند الکترونیکی، محاکمه ۱۰ هزار زندانی از طریق دادرسی الکترونیکی، ابلاغ ۹۸ درصدی به‌صورت الکترونیک از طریق سامانه «سنا» و ۲ درصد سنتی، مرخصی ۲۲ هزار زندانی و نبود اعلام کرونا در میان زندانیان از دیگر عملکرد دادگستری استان فارس است.

مهم ترین مسئله در نظام جمهوری اسلامی ایران، انتخابات است

وی از تشکیل ۲۳ هزار پرونده در استان فارس با جمعیت ۵ میلیون نفر در ۵۰ حوزه مجتمع قضائی خبر داد و افزود: پرونده‌های تشکیل‌شده در مجتمع‌های قضایی فارس نسبت به آمار ۱۵۰ هزار پرونده در کشور بسیار ناچیز است.

مدیرکل دادگستری فارس اضافه کرد: آزاد سازی ۲ هزار و ۱۰۰ هکتار اراضی ملی، برخورد قانونی با حفر ۱۷ هزار چاه غیرمجاز، تولید ماهانه ۵۰۰ هزار ماسک از سوی کارخانه مورد حمایت دادگستری، رفع مشکل قضایی ۱۷۵ کارخانه، تشکیل ۶۱ پرونده قتل عمد منتهی به سازش، ۲۶ فقره پرونده قتل منجر به صلح، کاهش جرائم خشن شامل سرقت مسلحانه، استفاده از سلاح جنگی و مواد مخدر از جمله فعالیت‌های محاکم قضایی در فارس است.

پرونده هیچ روزنامه‌نگاری در دادگستری تشکیل نشده است

موسوی با تأکید بر اینکه تاکنون پرونده روزنامه‌نگاری مبنی بر تخلفات رسانه‌ای در دادگستری تشکیل نشده است، افزود: بازداشت ۱۲۹ نفر از کارکنان شهرداری، بخشداری، تحت تعقیب قرار گرفتن شهردار فراری صدرا از طریق پلیس اینترپل از دیگر فعالیت‌های اداره کل دادگستری است.

کاهش ۸۳ درصدی سرقت خرد نسبت به سال گذشته

دادستان عمومی مرکز استان فارس در ادامه این نشست از کاهش ۸۳ درصدی سرقت خرد نسبت به سال گذشته خبر داد و تصریح کرد: اصلاح، بازپروری معتادان، تأمین و توزیع کالاهای اساسی شامل مرغ، اقلام گوشتی به‌ویژه در ماه مبارک رمضان، برخورد قانونی با تغییر کاربری، باغ شهرها در دشت ارژن، قلات، سپیدان، روستای کرونی و حواشی شیراز و شهر صدرا از جمله فعالیت‌های دادستان عمومی شیراز است.

مصطفی بحرینی بیان داشت: تشکیل ۱۵ مورد پرونده مفاسد اقتصادی، برخورد با عوامل آتش‌سوزی ۸۰ هزار هکتار از اراضی ملی، جنگل‌ها منابع طبیعی، برخورد با جرائم خشن، اراذل‌واوباش، انتقال آب از خلیج‌فارس به شهرستان لامرد و نیز از جیرفت به‌سوی نی‌ریز و شهرها و روستاهایی که با کمبود آب روبه‌رو هستند، رسیدگی به پرونده ۳۰ تا ۴۰ مورد اقلام احتکار شده از جمله عملکرد دادستان عمومی شیراز است.

مدیرکل دادگستری استان فارس گفت: در راستای برگزاری سیزدهمین دوره انتخابات ریاست جمهوری و ششمین دوره شهر و روستا ۵۰۰ نشست تخلفاتی از بهمن‌ماه سال جاری تا قبل از انتخابات برگزار و طی این مدت ۲۰ پرونده جرائم و تخلفات انتخاباتی تشکیل و به ۱۱۰ نفر در استان فارس تذکر داده شد.

خسارت‌های ناشی از پمپ غیر مجاز برای مشترک بیش از مزایای آن است



نصب مستقیم پمپ نه تنها موجب عدم مدیریت عادلانه آب در شبکه توزیع می شود، بلکه خسارات متعددی به کنتور، انشعاب و حتی شبکه توزیع آب وارد می کند.

معاون خدمات مشترکین و درآمد شرکت آبفای استان اصفهان افزود: نصب غیر مجاز پمپ باعث مکش مستقیم آب از شبکه شده و فشار شبکه را تحت تاثیر قرار می دهد.

محسن صالح با تاکید بر این که در اثر خاموش و روشن شدن های مکرر پمپ به دلیل تغییر سرعت عبور جریان آب، عملکرد و اندازه گیری کنتور غیرواقعی خواهد شد، اظهار داشت: به همین دلیل ممکن است مشترک در ماه بعد از نصب پمپ، قبض آب بهائی با مبلغ بسیار بیشتر از مبلغ دوره های مشابه قبلی دریافت کند که به دلیل تخلف در نصب پمپ هیچ اعتراضی برای این دسته از مشکلات قابل پذیرش نیست.

وی با بیان این که تحت هر شرایطی نصب مستقیم پمپ برروی شبکه ممنوع است و پیگرد قانونی دارد، اعلام کرد: در ماده ۳۴-۴ و ۳۹-۴ آیین نامه عملیاتی شرکت های آب و فاضلاب در خصوص متخلفینی که پمپ را به صورت مستقیم به شبکه توزیع آب وصل می کنند، جریمه قطع انشعاب تا زمان برچیدن پمپ در نظر گرفته شده و در صورت تکرار پیگرد از طریق مراجع قضائی صورت می گیرد.

صالح در خصوص روش صحیح نصب پمپ گفت: برای حل مشکل کمبود فشار آب باید بعد از کنتور، یک مخزن ذخیره نصب شود و پمپ را بعد از مخزن نصب کرد تا از مکش مستقیم آب از شبکه توزیع جلوگیری شود.

معاون خدمات مشترکین و درآمد آبفای استان اصفهان به مزایای روش صحیح نصب پمپ اشاره کرد و اظهار داشت: وجود ذخیره آب در زمان نوسانات شبکه، کاهش هزینه آب مصرفی، توزیع آب با فشار مناسب در طبقات بالای ساختمان و جلوگیری از سوختن پمپ بر اثر نوسانات فشار شبکه از مهم ترین مزایای روش صحیح نصب پمپ به شمار می آید.

ذوب آهن اصفهان تندیس زرین رضایتمندی مشتری دریافت کرد



در چهارمین اجلاس سراسری رضایتمندی مشتری با رویکرد نقش مدیران اقتصادی در پیشبرد اقتصاد مقاومتی و جهش تولید که از طرف معاونت توسعه مدیریت و سرمایه وزارت تعاون، کار و رفاه اجتماعی، روز ۲۵خرداد ماه در سالن همایش رایزن تهران برگزار گردید، ذوب آهن اصفهان موفق به دریافت تندیس زرین رضایتمندی مشتری گردید.

تندیس مذکور طبق ارزیابی صورت گرفته در رابطه با فعالیتهای انجام شده در حوزه مدیریتی و رهبری بازار و مشتری مداری، برآورده کردن مناسب یا فراتر از انتظارات مشتری، میزان رضایت مشتریان و ارزیابی آن، فعالیت های بهبود مربوط به رسیدگی به شکایات مشتری و ... به ذوب آهن اصفهان اهدا شد.

در این اجلاس که با حضور غفاری، معاون برنامه ریزی و توسعه وزارت راه و شهرسازی، جنیدی معاون حقوقی رئیس جمهور، رسولی معاون وزیر راه و شهرسازی و رئیس هیئت مدیره و مدیر عامل شرکت راه آهن، پهلوانی رئیس سازمان ملی بهره وری ایران، نیکویی رئیس سازمان گسترش اقتصاد مقاومتی، قوامی معاون امور حقوقی و مجلس وزارت امور اقتصادی و دارایی، توانگری نماینده مجلس و برخی دیگر از مسئولین برگزار شد، محمد رضا کجباف مدیر بازاریابی و فروش داخلی ذوب آهن اصفهان تندیس زرین را دریافت نمود.

در این رویداد شرکتهای تولیدی و صنعتی از قبیل مجتمع فولاد بناب، شرکت سنگ آهن مرکزی ایران، ایران خودرو، بانک صادرات، شرکت مخابرات ایران،... تندیس رضایتمندی مشتری دریافت نمودند.

امام جمعه رشت: مردم و مسئولان به رئیس جمهور منتخب در حل مشکلات کمک کنند

امام جمعه رشت گفت: مردم و مسئولان باید به رئیس جمهور منتخب برای حل مشکلات کشور کمک کنند.

آیت الله رسول فلاحتی در خطبه‌های نماز جمعه رشت با اشاره هفتم تیر ماه حادثه تلخ ترور آیت الله شهید بهشتی است که در تاریخ انقلاب اسلامی ماندگار می‌ماند، اظهار کرد: شهید بهشتی بازوی بزرگ و بلند امام راحل بود.

امام جمعه رشت به حضور پرشور مردم در انتخابات روز جمعه گذشته و تکریم رهبر معظم انقلاب، افزود: مشارکت ۴۹ درصدی مردم ایران در انتخابات با توجه به مشکلات ایجاد شده ویروس کرونا همانند رأی ۸۰ درصدی است.

وی ادامه داد: مدیریت ضعیف ۸ ساله بعضی دولتمردان و گره زدن وضعیت کشور به برجام از عوامل کاهش مشارکت مردم در انتخابات بود.

آیت الله فلاحتی فاصله گرفتن بعضی مدیران از مردم را از عوامل دلسردی ملت برای حضور در انتخابات عنوان کرد و گفت: به تمام مسئولان گوشزد می کنم باید در دل جامعه و بین مردم بروند و در دورترین روستاها حضور پیدا کنند.

پیشخوان
Pishkhan.com

افکار
• شماره ۳۰۷۲
• یکشنبه ۶ تیر ۱۴۰۰
• سال دهم

تاکید استاندار گیلان بر پیگیری مجدانه طرح‌های نیمه تمام

استاندار گیلان با اشاره به اقدامات خوب انجام شده در حوزه زیر ساختی در استان، گفت: پروژه های نیمه تمام باید مجدانه پیگیری و تکمیل شود.

ارسلان زارع در جلسه شورای اداری استان گیلان با بیان اینکه حضور آگاهانه و بیش از متوسط کشوری استان در انتخابات برگ زرینی در افتخارات ما است، گفت: مشارکت حداکثری علاوه بر خنثی کردن توطئه دشمنان، نشان داد در سایه تبعیت از رهبری و وحدت می‌توان در راستای توسعه کشور گام‌های بلندی برداشت.

استاندار گیلان با اشاره به دو حادثه تلخ واژگونی اتوبوس خبرنگاران و سرباز معلمان، تصریح کرد: خدمت به مردم اندیشه‌ای والا برای ارائه بهترین‌ها به ولی نعمتان انقلاب است البته مسئولیت فرصتی برای خدمت است که باید قدر دانسته شود.

وی با بیان اینکه در سال‌های اخیر اقدامات چشمگیری در راستای توسعه گیلان انجام شده است، افزود: در حوزه‌های زیرساختی و زیربنایی پروژه‌های مهمی انجام شده که تعدادی از آن در هشت سال اخیر اتفاق افتاده و البته پروژه‌های نیمه تمام دیگر نیز در دست اقدام است که باید مجدانه پیگیری شود.

زارع اتصال گیلان به راه آهن سراسری را آرزوی مردم دانست که در عرصه‌های ملی و بین المللی تأثیر گذار است، ادامه داد: شاخص‌ها نشان می‌دهد پس از پیروزی انقلاب شاهد رشد قابل توجهی بودیم اما نباید به آن بسنده کرد.

استاندار گیلان با اشاره به بحران آب استان، گفت: اعتبارات خوبی از سوی وزارت کشور برای حل مشکل کم آبی استان اختصاص یافته که بخش اول آن دریافت شده و قول مساعد مبنی بر ابلاغ بخش دوم این اعتبار نیز گرفته شده است تا کشاورزان با دشواری کمتری فصل زراعی را سپری کنند.

وی با تأکید بر ضرورت صرفه جویی انرژی برق، تصریح کرد: ضمن توصیه به مسئولان جهت رعایت صرفه جویی، از مردم درخواست می کنم که در ساعات اوج مصرف، اوضاع را مدیریت کنند.

زارع با بیان اینکه از سال گذشته اعتبارات پسماند رشد قابل توجهی داشته است، افزود: مدیریت پسماند روستایی نیز از طرح‌های خوبی است که به صورت پایلوت در استان اجرا شده و قرار است در کشور نیز اجرایی شود.



انعقاد ۱۴۳ قرارداد سرمایه گذاری در شهرک ها و نواحی صنعتی شهرستان اقلید

چراغی –شیراز: مدیرعامل شرکت شهرک های صنعتی فارس خبرداد: انعقاد ۱۴۳ قرارداد سرمایه گذاری در شهرک ها و نواحی صنعتی شهرستان اقلید

مدیرعامل شرکت شهرک های صنعتی فارس گفت:شهرک های صنعتی اقلید بستر مناسبی برای ایجاد اشتغال و رونق تولید فراهم کرده اند و سرمایه گذاران از این ظرفیت ایجاد شده می توانند در راستای توسعه صنعتی شهرستان استفاده کنند.

احد فتوحی در جلسه بررسی مسائل و مشکلات شهرک های صنعتی اقلید که با حضور نماینده مردم اقلید در مجلس شورای اسلامی و صنعتگران برگزار شد افزود :امسال در راستای مانع زدایی از تولید و پشتیبانی از واحد های صنعتی برنامه های مختلفی در حوزه های مختلف تدوین و در حال اجرا است.

وی افزود:معتقدیم باید از تمامی ظرفیت ها برای مانع زدایی از تولید استفاده کنیم و این موضوع باید در در اولویت سایر دستگاه های دیگر نیز باشد.

فتوحی در ادامه با اشاره به ایجاد۶ شهرک یا ناحیه صنعتی در شهرستان اقلید گفت: شهرستان اقلید از لحاظ آمار تعداد شهرک ها و نواحی صنعتی ایجاد شده، رتبه برتر استان فارس را به خود اختصاص داده به نحوی که در این شهرستان هم اکنون، شهرک های صنعتی اقلید ۱ و ۲، و نواحی صنعتی تیمارجان ،خنجشت، حسن آباد و سده راه اندازی شده است و کار واگذاری زمین در همه این شهرک ها و نواحی صنعتی انجام می شود.

در حال حاضر ۱۴۳ قرارداد سرمایه گذاری با متقاضیان در شهرک های صنعتی اقلید منعقد شده که شهرک صنعتی اقلید ۱ با دارا بودن ۱۰۰ قرارداد بیشترین تعداد قرارداد و پس از آن ناحیه صنعتی تیمارجان با ۲۰ قرارداد، ناحیه صنعتی سده با ۷ قرارداد، ناحیه صنعتی خنجشت۸قرارداد و حسن آباد ۷ قرارداد و اقلید۲نیز با یک قرارداد در جایگاه های بعدی قراردارند.

فتوحی: افزود در قالب این قراردادها جمعاً ۵۴ هکتار زمین به متقاضیان واگذار شده است.

وی اضافه کرد: همچنین ۳۶ واحد تولیدی و صنعتی نیز در این شهرک های صنعتی با اشتغال افزون بر ۴۱۰ نفر در مرحله بهره برداری قرار دارند.

مدیرعامل شرکت شهرکهای صنعتی فارس، با بیان اینکه در شهرک‌های صنعتی اقلید در مجموع ظرفیت استقرار ۵هزار واحد تولیدی صنعتی صنفی خدماتی و کارگاهی فراهم شده است گفت: با توجه به اینکه در افق توسعه صنعتی شهرستان شهرکها و نواحی صنعتی از جایگاه ویژه‌ای برای جذب و استقرار سرمایه گذاران برخوردار هستند توسعه زیرساخت ها نیز متناسب با جذب سرمایه گذار در دستور کار قرار دارد.

وی افزود: با توجه به اینکه بخش زیادی از شهرک صنعتی اقلید ۱ نیز به متقاضیان واگذار و این شهرک جز شهرک های صنعتی تقاضا محور شهرستان قرار دارد کار توسعه این شهرک صنعتی نیز در مرحله انجام است که امیدواریم با الحاق اراضی اطراف شهرک صنعتی و رفع مشکلات موجود در این زمینه بستر مناسبی برای جذب سرمایه‌گذاران فراهم شود.

نیاز به حفر یک حلقه چاه به منظور تامین آب پایدار شهرک صنعتی اقلید،اتصال شهرک صنعتی اقلید ۱ به محور طریق الرضا از مهمترین مواردی بود که در این جلسه مطرح شد.

مدیر عامل شرکت شهرک های صنعتی فارس همچنین با اشاره به واگذاری امور راهبری شهرک صنعتی اقلید ۱به شرکت خدماتی متشکل از صنعتگران مستقر در این شهرک صنعتی خبرداد وگفت:واگذاری امور شهرک صنعتی به شرکت خدماتی ،بستر مناسبی برای ارائه خدمات مطلوب به صنعتگران فراهم می کند و شرکت شهرک های صنعتی نیز حمایت های لازم را از این شرکت درراستای اداره بهتر شهرک صنعتی انجام خواهد داد.

معاون بهره‌برداری شرکت فولاد مبارکه از موفقیت دیگری در بهار ۱۴۰۰ خبر داد؛

عبور تولید فصلی تختال از مرز ۲ میلیون تن

فولادمردان شرکت فولاد مبارکه در ناحیه ریخته‌گری مداوم و فولادسازی توانستند در بهار امسال تولید ۲ میلیون و ۳۳ هزار تن تختال را به ثبت برسانند.

عباس اکبری محمدی، معاون بهره‌برداری شرکت فولاد مبارکه در خصوص موفقیت ثبت‌شده در تولید تختال طی سه‌ماهه اول امسال به خبرنگار فولاد گفت: طی ۳ ماه گذشته علی‌رغم محدودیت‌های مختلف به‌ویژه در تأمین مواد اولیه، همچنین محدودیت‌هایی که به‌تازگی در زمینه تأمین آب و برق به وجود آمده، با برنامه‌ریزی‌های صورت‌گرفته و همت همکاران بیش از ۲ میلیون تن تختال در فولاد مبارکه تولید شد. این مقدار نسبت به مدت مشابه در سال گذشته بسیار بیشتر است (میزان تولید صورت‌گرفته در سه‌ماهه ۹۹ به میزان یک‌میلیون و ۸۹۶ هزار تن تختال بوده است). به گفته وی، میزان تختال تولیدشده در سه‌ماهه اول امسال نتیجه هماهنگی و برنامه‌ریزی تمامی کارکنان فعال در کارخانه فولاد مبارکه بوده و نشان می‌دهد پولادمردان شرکت فولاد مبارکه برای افزایش تولید و بهره‌وری بیشتر، با وجود همه محدودیت‌های بین‌المللی، همچون تحریم‌ها و مشکلات داخلی، کمبود منابع انرژی همچون آب و برق و مشکلات در تأمین مواد اولیه، توانسته‌اند بر تمامی مشکلات فائق آمدند و امر تولید را به بهترین شکل ممکن انجام دادند.معاون بهره‌برداری شرکت فولاد مبارکه تصریح کرد: این موفقیت باعث می‌شود به میزان قابل‌توجهی از خروج ارز از کشور جلوگیری شود. از سوی دیگر بخشی از این تولید، محصولات صادراتی است که می‌تواند ارزآوری برای کشور داشته باشد و در مجموع باعث بهبود شرایط اقتصادی و افزایش تولید فولاد در کشور شود. وی با اشاره به اینکه تولید بیش از ۲ میلیون تن تختال در سه‌ماهه اول سال می‌تواند نویدبخش خبرهای خوش در زمینه تولید سال ۱۴۰۰ باشد نیز گفت: با برنامه‌ریزی که برای سال ۱۴۰۰ انجام‌شده و همچنین با توجه به شعار سال ۱۴۰۰، امیدواریم بتوانیم افزایش تولید قابل‌توجه نسبت به سال ۹۹ داشته باشیم.

اکبری محمدی ادامه داد: هرانداره میزان تولید فولاد به‌عنوان ماده اولیه صنایع پایین‌دستی افزایش پیدا کند، این بخش با اطمینان خاطر و به سهولت می‌تواند نیاز خود را تأمین کند و این امر به معنای اشتغال بیشتر در صنایع پایین‌دستی است؛ زیرا همان‌گونه که می‌دانید نزدیک به ۳۵۰ هزار نفر در صنایع پایین‌دستی فولاد مشغول به کار هستند و هرانداره این محصول که ماده اولیه صنایع پایین‌دستی است، بهتر و بیشتر تولید و تأمین شود، اشتغال در این بخش‌ها پایدارتر خواهد بود و در نهایت اقتصاد کشور پایدارتر می‌شود و با شرایط بهتری روبه‌جلو حرکت می‌کند.

وی در پایان از همت و تلاش بی‌وقفه همه کارکنان فولاد مبارکه خصوصا کارکنان زحمت‌کش ناحیه فولادسازی و ریخته‌گری مداوم تشکر و قدردانی کرد.

مدیر ناحیه فولادسازی و ریخته‌گری فولاد مبارکه:

رشد سه‌ماهه تولید تختال در فولاد مبارکه معادل ایجاد یک واحد فولادسازی است

مدیر ناحیه فولادسازی و ریخته‌گری فولاد مبارکه با اشاره به تولید ۲ میلیون و ۳۳ هزار تنی تختال در سه ماه ابتدایی سال ۱۴۰۰ گفت: این رشد تولید برابر با ایجاد یک واحد فولادسازی در کشور است.

غلامرضا سلیمی در گفت‌وگو با خبرنگار فولاد درباره موفقیت جدید تولید تختال در فولاد مبارکه اظهار کرد: فولاد مبارکه در سه ماه ابتدایی سال جاری به ترتیب ۷۰۰ هزار تن، ۶۹۶ هزار تن و ۶۳۶ هزار تن (در مجموع ۲ میلیون و ۳۳ هزار تن) تختال تولید کرده که در مقایسه با بهار ۹۹، رشد ۷,۳ درصدی را نشان می‌دهد.

دست‌یابی به موفقیت با وجود ۳۰۰ کوره ساعت توقف

وی افزود: این افزایش ۷,۳ درصدی تولید در شرایطی محقق شده است که تجهیز جدیدی اضافه نشده و تنها بهره‌وری نیروی انسانی بهبود یافته است. البته باید توجه داشت در خردادماه سال جاری با محدودیت‌های انرژی برق مواجه بودیم و به همین دلیل بیش از ۳۰۰ کوره ساعت توقف داشتیم. هزینه این توقف برای فولاد مبارکه تقریبا برابر با تولید ۴۰ هزار تن تختال بود؛ بنابراین با احتساب این زیان تولید، ظرفیت تولید فصلی فولاد مبارکه نسبت به مدت مشابه سال گذشته بیش از ۱۷۰ هزار تن افزایش یافته است.

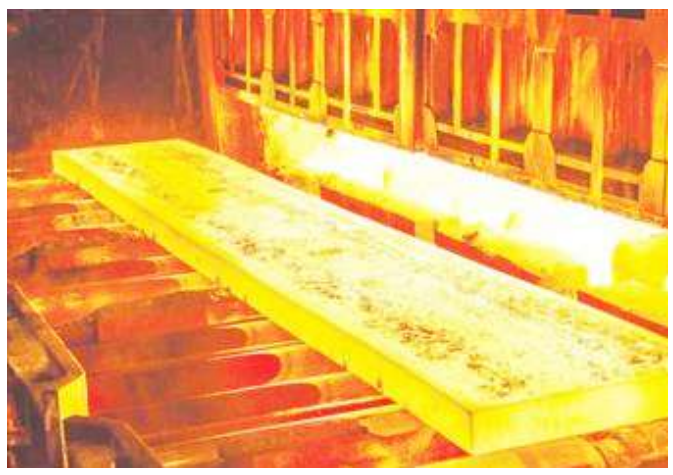

فولادمردان شرکت فولاد مبارکه در ناحیه ریخته‌گری مداوم و فولادسازی توانستند در بهار امسال تولید ۲ میلیون و ۳۳ هزار تن تختال را به ثبت برسانند.

مدیرعامل شرکت شهرک های صنعتی فارس گفت:شهرک های صنعتی اقلید بستر مناسبی برای ایجاد اشتغال و رونق تولید فراهم کرده اند و سرمایه گذاران از این ظرفیت ایجاد شده می توانند در راستای توسعه صنعتی شهرستان استفاده کنند.

تاکید آبفای استان اصفهان بر سلامت آب شرب؛

چاه های فلمن کاملاً خشک شده است

جاری نبودن آب در زاینده رود منجر به خشک شدن کامل چاه های فلمن شده است.

مدیر مرکز پایش و نظارت بر کیفیت آب و فاضلاب شرکت آبفای استان اصفهان به شایعاتی که در فضای مجازی در خصوص آلوده بودن آب چاه های فلمن منتشر شده است اشاره کرد و گفت: امسال آبدهی تمام چاه های فلمن در حاشیه زاینده رود، به صفر رسیده و از مدار بهره برداری خارج شده اند.

فهیمه امیری افزود: این که گفته می شود پساب نیروگاه برق اسلام آباد وارد چاه های فلمن شده و آن را آلوده کرده است صحت ندارد زیرا اولاً این نیروگاه پایین تر از چاه های فلمن واقع شده و پساب آن وارد رودخانه نمی شود، ثانیاً چاه های فلمن به طور کلی خشک شده و آبی برای استحصال ندارد.

وی با بیان این که آب مورد نیاز ۵۷ شهر و ۳۸۰ روستای استان از تصفیه خانه آب باباشیخ علی تامین می شود گفت: کیفیت آب شرب و حفظ سلامت شهروندان خط قرمز آبفای استان اصفهان است و به همین دلیل آب توزیع شده در شبکه آبرسانی اصفهان بزرگ به صورت مستمر توسط کارشناسان کنترل کیفی آزمایشگاه شرکت آبفا و مرکز بهداشت محیط استان مطابق با استاندارد های ۱۰۵۳ و ۱۰۱۱ مورد پایش و آزمایش قرار می گیرد.

مدیر مرکز پایش و نظارت بر کیفیت آب و فاضلاب شرکت آبفای استان اصفهان با اشاره به این که هیچ گونه موارد ابتلا به بیماری های گوارشی از طریق آب شرب از سوی مرکز بهداشت استان گزارش نشده است افزود: همانگونه که بارها اعلام کرده ایم، آب موجود در شبکه آبرسانی ۹۸ شهر و ۹۴۸ روستای تحت پوشش آبفای استان اصفهان کاملا سالم است و نیاز به جوشاندن و یا تصفیه مجدد ندارد.

برگزاری وبینار آموزشی مدیریت مصرف بهینه آب همزمان با هفته صرفه جویی در آبفای استان اصفهان

وبینار آموزشی "مدیریت مصرف بهینه آب" همزمان با هفته صرفه جویی، با همکاری روابط عمومی و مشاور امور بانوان آبفای استان اصفهان برگزار شد.

هفته اول تیرماه، هفته مدیریت مصرف بهینه آب و برق، نام گذاری شده و روز یکم تیرماه با عنوان مدیریت مصرف آب، برق و خانواده است، با هدف فراهم کردن زمینه مشارکت خانواده‌ها در مدیریت مصرف و افزایش نقش زنان در اصلاح الگوی مصرف نامگذاری شده است.

بر این اساس، وبینار آموزشی با موضوع "نقش بانوان در مدیریت مصرف بهینه آب به همراه راهکارهای رفتاری و ابزاری برگزار شد و بیش از ۳۰۰ نفر از نمایندگان بانوان در دستگاه های اجرایی، نمایندگان بانوان در محلات، سمن های بانوان و بانوان عضو فرهنگسراهای شهرداری اصفهان، در این وبینار شرکت کردند.

رییس خانه فرهنگ آب شرکت آبفای استان اصفهان و مدرس این وبینار با اشاره به نقش مهم زنان در اداره امور خانواده، گفت: پرورش نسل آینده و تربیت فرزندان بر عهده زنان است و در واقع آنان عامل اصلی انتقال فرهنگ در زمینه مصرف درست آب به نسل های آینده هستند.

زهره تشیعی افزود: زنان به دلیل آن که در منزل بیشتر از اعضای دیگر خانواده با آب سر و کار دارند، می توانند مجری تغییر فرهنگ مصرف آب در جامعه باشند.

روستاهای گیلان با بحران شدید کم آبی روبه‌رو هستند

نماینده مردم رشت و خمام در مجلس با اشاره به تنش آبی در روستاهای گیلان، گفت: کشاورزان در شرایط بدی قرار دارند و مسئولان باید چاره اندیشی کنند.

محمدرضا احمدی در جلسه شورای اداری گیلان با اشاره به معضل بحران آب در استان، بیان کرد: اراضی کشاورزی در خشکبیجار و لشت نشا ترک برداشته و مردم بسیار رنجیده خاطر هستند.

نماینده مردم رشت و خمام در مجلس با بیان اینکه روستاهای گیلان در تأمین آب وضع بسیار بدی دارند، اضافه کرد: کشاورزان تمام دارایی خود را برای این مزارع صرف می کنند و مسئولان باید در این باره چاره اندیشی کنند.

وی با اشاره به اینکه کشاورزان گیلانی علاوه بر بحران آب، با مشکل تأمین نفت برای ماشین آلات کشاورزی خود مواجه هستند، بیان کرد: گرانی تأمین سوخت مردم را دچار مشکل کرده است.

احمدی آلودگی سفره‌های زیرزمینی استان به آب‌های آلوده سراوان را قصه پرغصه‌ای دانست که سال‌ها است مردم را دچار مشکل کرده است، اضافه کرد: این آب قاطی فاضلاب بیمارستانی شده و در محلاتی مانند فخب وضعیت بسیار بدی ایجاد کرده است.

رسول فرخی نماینده مردم لاهیجان و سیاهکل در مجلس نیز در این جلسه با بیان اینکه شهرداری‌های استان درآمد پایدار ندارند، بیان کرد: توسعه پایدار و ایجاد درآمد پایدار شهرداری نیازمند تجهیز ماشین آلات مدرن است.

میزان تولید برق در کشور ۶۵ درصد کمتر از مصرف است

Pishkhan.com

عضو کمیسیون انرژی مجلس با بیان اینکه وضعیت برق در کشور بحرانی است، گفت: در حال حاضر ۶۵ درصد کمتر از میزان مصرف، برق در کشور تولید می‌شود.

پرویز محمدنژاد در جلسه شورای اداری گیلان با اشاره به اینکه میزان تولید و مصرف برق در کشور با یکدیگر تناسب ندارد، عنوان کرد: روند خاموشی‌ها تا پایان سال وضعیت خوبی ندارد و وضعیت در سال‌های بعد نیز بدتر می‌شود زیرا هیچ منبع تولید نداریم تا فاصله تولید و مصرف را پر کند.

عضو کمیسیون انرژی مجلس با بیان اینکه برق منطقه‌ای و اداره توزیع مقصر اصلی خاموشی‌ها نیستند و این یک مشکل کلان در سطح کشور است، افزود: مدیریت در عرصه تقاضا تنها راه عبور از این بحران است.

وی با بیان اینکه وضعیت برق در کشور بحرانی است، اضافه کرد: در حال حاضر ۶۵ درصد کمتر از میزان مصرف، برق در کشور تولید می‌شود.

محمدنژاد تصریح کرد: گفتار درمانی و توجیح مردم درباره بحران آب و ضرورت صرفه جویی در اولویت است.

افکار
• شماره ۳۰۷۵
• چهارشنبه ۹ تیر ۱۴۰۰
• سال دهم

ساخت جامعه دینی اولویت سازمان تبلیغات اسلامی است

مدیرکل تبلیغات اسلامی استان همدان گفت: یکی از اولویت‌های مهم در سازمان تبلیغات اسلامی، تحقق ساختن یک جامعه با نشانه‌ها و نمادهای اسلامی است.

حجت‌الاسلام محمدهادی نظیری در مراسم تودیع و معارفه مدیر تبلیغات اسلامی نهاوند با اشاره به اینکه ظرفیت جدیدی به ظرفیت نخبگان نهاوند اضافه شد، اظهار کرد: تبیین اندیشه اسلام ناب محمدی در فضای جامعه مأموریت سازمان تبلیغات اسلامی است، حجت‌الاسلام حاج شیخ محسن یوسفی از طلبه‌های بسیار فاضل و توانمند هستند که من ایشان را نمی‌شناختم و خود اندیشمندان شهرستان ایشان را به عنوان نیروی فعال و انقلابی در این عرصه مسؤلیت معرفی کردند.

وی بیان کرد: یکی از اولویت‌های مهم در سازمان تبلیغات اسلامی، تحقق و عملیاتی کردن ساختن یک جامعه اسلامی با نشانه‌ها و نمادهای اسلامی است و این مهم در دستور کار سازمان تبلیغات اسلامی است.

مدیرکل تبلیغات اسلامی استان همدان گفت: برای رسیدن به اهداف عالیه‌ای که در نظر گرفته‌ایم، باید نخست چالش‌ها و موانع را به خوبی شناسایی کنیم و بعد از آن به دنبال راهکار اصلی باشیم.

وی با بیان اینکه سازمان تبلیغات اسلامی یک نهاد مردمی و برآمده از مردم و اراده مردم است، افزود: در امتداد حرکت و در مسیر تحقق حکمرانی در بستر انقلاب اسلامی و در موقعیت سنگینی که بر عهده همه است باید در خدمت مردم باشیم.

نظیری افزود: نظام ارزشی اسلام ناب و انقلاب اسلامی توسط سازمان با عزم و اراده جمیع مردمی در بستر جامعه محقق می‌شود و باید به عنوان یک ارزش متعالی در جامعه شناخته شود و بعد یک دور اندیشه انقلاب را بازخوانی و نظام ارزشهای انقلاب اسلامی را در متن جامعه با حضور مردم دنبال کنیم.

مدیرکل تبلیغات اسلامی استان همدان با اشاره به اینکه مردم امیدی پیدا کردند که انقلاب در یک دولت انقلابی و حزب اللهی در مسیر ریل گذاری صحیح خود قرار بگیرد، ادامه داد: ما در بعضی موارد ۴۰ سال از آرمان‌های انقلاب اسلامی فاصله گرفتیم، اما اساس انقلاب اسلامی و مردم آرمان‌ها و اهداف خود را با قوت و قدرت دنبال کرد.



مدیر عامل آبفای اصفهان در مراسم تجلیل از فعالان خیریه مهر کوثر اعلام کرد؛

آب شرب در اصفهان لیتر به لیتر مدیریت می‌شود

میزان تخصیص آب شرب به آبفای استان اصفهان از ۳۳۰ میلیون مترمکعب در سال ۱۳۸۹ به ۳۲۱ میلیون متر مکعب در سال جاری رسیده است.

مدیر عامل شرکت آب و فاضلاب استان اصفهان با اشاره به کاهش ۹ میلیون متر مکعبی تخصیص آب شرب طرح آبرسانی اصفهان بزرگ در دوازده سال گذشته افزود: به همین دلیل مدیریت آب شرب در اصفهان به صورت لیتر به لیتر صورت می گیرد و سعی شده تا آب به صورت عادلانه بین شهروندان و روستاییان توزیع شود.

هاشم امینی افزود: هم اکنون بیش از ۸۷ درصد مشترکین خانگی کمتر از الگو آب مصرف می کنند و این امر بیانگر فرهنگ سازی مصرف بهینه آب در اصفهان است.

وی با تاکید بر نهادینه کردن مصرف بهینه آب در جامعه خاطرنشان ساخت: آبفای اصفهان هشت سال است که به طور مستمر در برنامه رادیویی جاری حیات مردم را به مصرف درست آب ترغیب می کند.

امینی تامین پایدار آب شرب جمعیتی بالغ بر ۴ میلیون و ۴۰۰ هزار نفر در استان را ضروری برشمرد و اظهار داشت: راه اندازی سامانه دوم آبرسانی از نان شب برای اصفهانی ها واجب تر است چرا که درحال حاضر برای تامین آب شرب پایدار با کمبود ۴,۳ مترمکعب آب در ثانیه مواجه هستیم.

وی راه برون رفت از چالش کم آبی در اصفهان را بهره برداری از سامانه دوم آبرسانی دانست و گفت: انتظار می رود در آینده نزدیک با راه اندازی فاز اضطراری سامانه دوم آبرسانی، مشکل کاهش فشار آب در ۵۷ شهر و ۳۸۰ روستای تحت پوشش سامانه آبرسانی اصفهان بزرگ برطرف شود.

در ادامه این مراسم مدیرعامل خیریه مهر کوثر گفت: این خیریه با هدف مصرف بهینه آب و جاری شدن دائمی زاینده رود در سال ۱۳۹۸ پایه گذاری و در سال ۹۹ فعالیت خود را به صورت رسمی آغاز کرد.

حسین مولایی با اشاره به هدف فعالیت این خیریه که بهینه سازی مصرف آب در بخش های مختلف است، اعلام کرد: اعضای خیریه مهر کوثر که افراد صاحب نظر در بخش آب شرب، کشاورزی و صنعت هستند، تمام تلاش خود را برای نجات اصفهان از چالش کم آبی انجام می دهند.

شایان ذکر است در پایان این مراسم از فعالیت داوطلبانه اعضای خیریه مهر کوثر در زمینه اطلاع رسانی به مسئولان و آموزش شهروندان با موضوع مصرف بهینه آب تجلیل شد.

در دیدار فرمانده سپاه استان با مدیرکل دادگستری استان ایلام مطرح شد: بازگشت ۵۶ واحد تولیدی به چرخه تولید

دیدار فرمانده سپاه امیرالمومنین(ع) استان ایلام با رئیس کل دادگستری ایلام و جمعی از کارکنان به مناسبت گرامیداشت هفته قوه قضائیه برگزار شد.

سردار «جمال شاکرمی» با گرامیداشت یاد و خاطره شهید مظلوم دکتر بهشتی و یارانش و همچنین بزرگداشت هفته قوه قضائیه، اظهار کرد: عظمت روح شهید بهشتی و مجاهدت های آن عالم وارسته که خودش به تنهایی یک ملت بود، جایگاه رفیع دستگاه قضایی را چندبرابر می کند، شهید بهشتی در قامت یک شخصیت مبارز، شجاع و قدرتمند و دارای ابعاد شخصیتی بود که امام راحل (ره) به او افتخار می کرد و اثرات حضور او در قوه قضائیه پس از گذشت سالها قابل مشاهده است.

وی افزود: بحمدلله مجموعه قضا در استان ایلام از صراحت و قاطعیت لازم برای پاسداری از حقوق عامه مردم برخوردار است و تعامل بسیار تنگاتنگ و ارزنده ای با سازمان اطلاعات سپاه برای مبارزه با مفاسد اقتصادی و جرایم برقرار شده است.

سردار شاکرمی بیان کرد: در سایه تفکر بسیجی و روحیه جهادی نیروهای ارزشی و قضات پاک دست، تعامل و همدلی خوبی ما بین مجموعه دادگستری و معاونت های حقوقی سپاه امیرالمؤمنین(ع) برای خدمت رسانی به مردم وجود دارد.

دیدار فرمانده سپاه امیرالمومنین(ع) استان ایلام ابراز کرد: سپاه با کمک اقشار بسیج برای خدمت رسانی به عموم مردم و زندانیان کارهای خوبی از جمله برپایی میز خدمت و مشاوره حقوقی رایگان، ارائه خدمات پزشکی و تخصصی، توزیع بسته های معیشتی در بین خانواده های زندانیان، ساخت سوله های کارگاهی برای اشتغالزایی در زندان و آزادسازی زندانیان جرائم غیرعمد انجام داده است.

رئیس کل دادگستری استان ایلام نیز در این دیدار گفت: سپاه یک نهاد انقلابی متولد شده از بطن انقلاب و مردمی است که در سالهای اول انقلاب نقش موثر و ویژه‌ای داشته و هم پس از آن در پاسداری از ارزشها و آرمانهای نظام و هم در حراست از مرزها و کیان ایران نقش اساسی داشته است و نقش این نهاد برجسته بر هیچکس پوشیده نیست.

«علی دهقانی» این نهاد مقدس شخصیت ها و سردارانی را در درون خود پرورش داده است که آوازه و نامشان در جهان اسلام می درخشد و از آنها می توان به شهید حاج قاسم سلیمانی اشاره کرد، که در زمان حیات آنها حضورشان امنیت بخش بوده و پس از شهادت مکتب و راه و رسم مبارزه آنان، الهام بخش محور مقاومت در جهان اسلام شده است.

وی بیان کرد: سپاه پاسداران و دستگاه قضایی از جمله نهادهایی هستند که تحت امر مقام معظم رهبری (مدظله) و در تعامل و هم افزایی برای خدمت به مردم و مبارزه با فساد فعالیت می کنند.

رئیس کل دادگستری استان ایلام افزود: با تلاش جهادی کارکنان دستگاه قضایی استان، سرانه رسیدگی به پرونده های مردم از ۶۰ فقره به ۱۴۰ فقره افزایش پیدا کرده است و ۵۳ درصد از پرونده های راکد دادگاه ها کم شده است و امروز ما هیچ پرونده معوق و مسن در دادگستری استان نداریم.

وی یادآور شد: در حوزه دفاع از بیت المال بالغ بر ۳۰ هزار میلیارد ریال برگشت خورده و یا از ایجاد ضرر به بیت المال جلوگیری شده است و بالغ بر ۱۶۰۰ هکتار از اراضی ملی رفع تصرف شده است.

دهقانی بیان کرد: با پیگیری دادگستری استان و عنایت ریاست قوه قضائیه و با کمک همه دستگاهها زندان مرکزی از مکان نامناسب در درون شهر ایلام به بیرون از شهر منتقل شد و با دارا بودن ۷۰ هزار متر مربع مساحت، سرانه فضا برای هر زندانی به ۱۱ متر افزایش پیدا کرد که استاندارد بسیار خوبی است.

وی خاطرنشان کرد: در حوزه رفع موانع تولید، با پیگیری دادگستری استان و با کمک بسیج حقوقدانان، ۵۶ واحد تولیدی یا به چرخه تولید بازگشتند و یا از تعطیلی آنها جلوگیری شد و از جمله آنها یک واحد تولیدی بود که با ۶ سال سابقه اختلاف در بین شرکاء تعطیل شده بود و با حکم قاطع قضایی به چرخه تولید بازگشت.

هنرستان‌ها تقویت شود/گرایش دانش آموزان به رشته‌های تجربی و ریاضی

معاون پارلمانی و حقوقی وزارت آموزش و پرورش بر لزوم تقویت هنرستان‌ها تاکید کرد و گفت: یکی از اشکالات نظام آموزشی ما این است که همه را به سمت علوم تجربی، انسانی و ریاضی تشویق می کنیم.

به گزارش خبرنگار مهر، قاسم احمدی لاشکی صبح سه شنبه در مراسم افتتاح هنرستان خیرساز در کبوترخان رفسنجان اظهار داشت: از خانواده خیر نیکوکار زنده یاد ارسطو ایرانی قدردانی می کنم که مرکز آموزش علم و دانش و مهارت را در روستای پرجمعیت بنیان نهادند.

وی افزود: از دیروز که در حوزه تعلیم و تربیت استان کرمان هستیم، گزارش‌های خوبی داده شد و ما هم شاهد اقدامات ارزشمندی به‌ویژه در رفسنجان در حوزه کیفی و کمی هستیم.

معاون وزیر آموزش و پرورش افزود: ما در شرایط سخت هستیم، تحریم واژه نیست و دشمن عملا اقدام می کند، در این شرایط کار کردن هنر است و اینکه عنوان می شود مملکت امام زمان (عج) است، حقیقت دارد.

وی بیان کرد: در این استان سرداری برای آزادگی جهان بشریت تقدیم کردید و باید اندیشه سردار سلیمانی را سرلوحه کار خود قرار دهید.

میزان تخصیص آب شرب به آبفای استان اصفهان از ۳۳۰ میلیون مترمکعب در سال ۱۳۸۹ به ۳۲۱ میلیون متر مکعب در سال جاری رسیده است.

دیدار فرمانده سپاه امیرالمومنین(ع) استان ایلام با رئیس کل دادگستری ایلام و جمعی از کارکنان به مناسبت گرامیداشت هفته قوه قضائیه برگزار شد.

اقدامات شیراز در بهسازی بافت تاریخی می‌تواند موضوع مشترک همکاری برای شهرهای تاریخی جهان باشد



چراغی –شیراز/شهردار شیراز در جلسه مجازی هیات مدیره اتحادیه شهرهای تاریخی گفت: اقدامات شیراز در بهسازی بافت تاریخی می تواند موضوع مشترک همکاری برای شهرهای تاریخی جهان باشد.

حیدر اسکندرپور عضو هیئت مدیره اتحادیه شهرهای تاریخی در این نشست که با حضور سایر اعضای هیات مدیره از شهرهای کیوتو (ژاپن)، شیان (چین)، گیونگ جو (کره جنوبی)، بلرت (استرالیا)، قونیه (ترکیه)، بادیشل (اتریش) و لیوبلیانا (اسلوونی) برگزار شد، افزود: شیراز طی چند سال گذشته در احیای بافت تاریخی که بخشی از هویت و تاریخ این کلانشهر را شکل می دهد، تلاش بسیاری کرده است.

در جلسه مجازی هیات مدیره اتحادیه شهرهای تاریخی شهر آندونگ کره جنوبی با رای اعضا به عنوان میزبان هجدهمین کنفرانس جهانی شهرهای تاریخی انتخاب شد. همچنین در این نشست عضویت شهرهای اردبیل و هیمجی (ژاپن) به صورت رسمی اعلام و عضویت شهرهای ولادیمیر (روسیه) و ماتسوئه (ژاپن) نیز مطرح و با رای اعضا تصویب شد.

همچنین در این نشست به دستور کارهایی همچون گزارش سال مالی ۲۰۲۰ و ارائه آن و فعالیت ها و اقدامات سال مالی ۲۰۲۱ و برنامه بودجه نیز پرداخته شد و اعضا نظرات خود را در این خصوص ارائه کردند.

اتحادیه شهرهای تاریخی در سال ۱۹۸۷ در شهر کیوتو ژاپن بنیان گذاری شد و دبیرخانه آن نیز در همان شهر قرار دارد. در حال حاضر ۱۲۳ شهر از بیش از ۶۵ کشور جهان عضو این اتحادیه هستند. حیدر اسکندرپور شهردار شیراز نیز در شانزدهمین اجلاس اتحادیه شهرهای تاریخی جهان (شهریورماه سال ۹۷) با کسب آرای مجمع عمومی به عنوان عضو هیئت مدیره این اتحادیه انتخاب شد.

میزان تخصیص آب شرب به آبفای استان اصفهان از ۳۳۰ میلیون مترمکعب در سال ۱۳۸۹ به ۳۲۱ میلیون متر مکعب در سال جاری رسیده است.

زیرگذر شهید کشوری شهر ایلام هفته آینده افتتاح می‌شود

ایلام –حسن بیگی افکار:: - رییس اداره روابط عمومی و امور شهرداری ایلام گفت: پروژه زیرگذر شهید کشوری شهر ایلام شنبه هفته آینده ۱۲ تیرماه با حضور مسوولان کشوری و استانی افتتاح می شود.

محمد سلطانی روز سه شنبه در گفت وگو با خبرنگار ایرنا افزود: پروژه زیرگذر شهید کشوری شهر ایلام با حضور خانواده شهید کشوری، رییس سازمان شهرداری ها و دهیاری های کشور، فرمانده هوانیروز ارتش و مسوولان ارشد استان ایلام روز شنبه ۱۲ تیرماه افتتاح و زیر بار ترافیک می رود.

وی با بیان اینکه تمام کارهای عمرانی این پروژه به اتمام رسیده است، گفت: کل اعتبار هزینه شده برای این زیرگذر ۱۶۰ میلیارد ریال است.

رییس اداره روابط عمومی و امور شهرداری ایلام یادآور شد: تکمیل و به بهره برداری رسیدن زیرگذر شهید کشوری باعث مدیریت تردد خودروها و کاهش محسوس ترافیک در این منطقه می شود که یکی از مهمترین مطالبات مردم نیز همین مورد بوده است.

سلطانی اضافه کرد: همچنین طی هفته های آینده سایر طرح ها و پروژه های شهری که عملیات اجرایی آن در مرحله پایانی است از جمله بهسازی خیابان سعدی شمالی و جنوبی شهر ایلام افتتاح می شود.

طرح زیرگذر کشوری به طول ۴۳۰ متر از روبروی ایستگاه آتش نشانی واقع در بلوار مدرس تا روبروی دفتر نماینده ولی فقیه در استان و امام جمعه ایلام در بلوار آزادی ادامه دارد.

با افتتاح و بهره برداری از این پروژه میزان ترافیک ورودی به محدوده مرکزی شهر ایلام تا حد زیادی کاهش می یابد.

شهر ۲۲۰ هزار نفری ایلام بدلیل عرض بسیار کم معابر و تجمع مراکز خدماتی در هسته مرکزی شهر با معضل ترافیک مواجه است و میدان شهید کشوری شهر ایلام از جمله مناطقی است که بار ترافیکی بسیار زیادی دارد و در مواقعی از روز با گره ترافیکی مواجه می شود.

دیدار فرمانده سپاه امیرالمومنین(ع) استان ایلام با رئیس کل دادگستری ایلام و جمعی از کارکنان به مناسبت گرامیداشت هفته قوه قضائیه برگزار شد.

۳۷ حلقه مار در خانه‌های شهر ایلام زنده گیری شد

ایلام- حسن بیگی خبرنگارافکار : مدیرعامل سازمان آتش نشانی شهرداری ایلام گفت: از ابتدای سال جاری تا کنون ۳۷ حلقه انواع مار در نقاط مختلف شهر ایلام زنده گیری شده که این تعداد در مدت مشابه سال گذشته ۸۵ مورد بوده است.

حبیب شریفی در ایلام، با بیان اینکه این مارها در دامان طبیعت رهاسازی می شود، اظهار داشت: با شروع فصل بهار و تابستان و حضور بیشتر شهروندان در دامان طبیعت معمولاً مارها به داخل خودروها راه یافته و از این طریق به داخل شهر و پارکینگ منازل راه پیدا می کنند.

وی افزود: مردم شهر ایلام با دیدن مار با سامانه ۱۲۵ تماس گرفته و بدون هیچ گونه اقدامی از محل فاصله بگیرند.

مدیرعامل سازمان آتش نشانی شهرداری ایلام خاطرنشان ساخت: مارها به دلیل سمی بودن خطرناک بوده و در این مواقع ساکنان ضمن حفظ خونسردی خود از کشتن مار خودداری کنند.

شریفی گفت: شرایط آب و هوایی، پوشش گیاهی، اقلیم کوهستانی و غیره سبب ورود خزندگان از جمله مار به شهر خواهد شد.

افکار
• شماره ۳۰۷۷
• شنبه ۱۲ تیر ۱۴۰۰
• سال دهم

مشارکت بسیج سازندگی در طرح مدیریت پسماند روستایی در گیلان

استاندار گیلان، با اشاره به مشارکت بسیج سازندگی در پروژه‌های عام‌المنفعه، گفت: با توجه به آغاز اجرای طرح مدیریت پسماند روستایی(مپ) در مناطق گیلان، استفاده از ظرفیت بسیج سازندگی در استمرار این مسیر، اثرگذار است. ارسلان زارع در جلسه کارگروه سازمان بسیج سازندگی استان گیلان، با بیان اینکه تجربه موفق استفاده از ظرفیت گرانسنگ مردم به ویژه جوانان در عرصه‌های اجتماعی، سیاسی، عمرانی و جهادی خصوصا در قالب نیروهای بسیج طی دوران دفاع مقدس بر کسی پوشیده نیست، اظهار کرد: در عرصه سازندگی، عمران و آبادانی کشور پس از دفاع مقدس نیز مشارکت بسیج به ویژه در مناطق محروم، روستایی و کم برخوردار در راستای عدالت اجتماعی، بهبود وضعیت رفاه مردم و دسترسی به امکانات بهتر زندگی، پر واضح است.وی ادامه داد: نقش‌آفرینی رکن تخصصی بسیج سازندگی از پیکره بزرگ و شجره طیبه بسیج در احداث مسکن محرومان و نیز آب و راه روستایی و سایر پروژه ها با بهره گیری از مشارکت مردم به‌ویژه جوانان بسیجی، نیروی انسانی متخصص و ابزار و امکانات موجود، به دستگاه های اجرایی برای استفاده از این ظرفیت قانونی در تسریع اجرای پروژه ها با هزینه کمتر اطمینان می دهد.نماینده عالی دولت در گیلان خاطرنشان کرد: بسترهای مشارکت بسیج سازندگی در فعالیت‌های زودبازده با مقیاس کوچک و متوسط در مناطق محروم و روستایی از جمله آب، کشاورزی، آبخیزداری، جنگل ها، مراتع و زیست محیطی و نیز اجرای پروژه های عام المنفعه همچون احداث مدرسه، خانه های بهداشت و بهسازی آن ها در گیلان به خوبی فراهم است. زارع به تجارب موفق بهره گیری از بسیج سازندگی در پروژه هایی از قبیل احداث مسکن و آب روستایی و مناطق محروم گیلان با اعتقاد به استفاده از مشارکت مردم، شوراهای اسلامی و دهیاری ها اشاره کرد و افزود: با توجه به آغاز اجرای طرح مدیریت پسماند روستایی(مپ) در مناطق گیلان، استفاده از ظرفیت بسیج سازندگی در استمرار این مسیر، اثرگذار است.



"اکسپوی هنری تبریز" یک الگوی ارزشمند برای همه استان‌های کشور است

مدیر کل امور استان‌های وزارت فرهنگ و ارشاد اسلامی گفت: با توجه به اطلاعاتی که از رویدادهای هنری سراسر کشور داریم، به جرئت می‌توان گفت که اکسپوی هنری تبریز یک الگوی ارزشمند برای همه استان‌های کشور است.

علی غیاثی در آیین گشایش اکسپوی هنری تبریز با تقدیر از عوامل برگزاری این رویداد مهم هنری، گفت: اکسپوی هنری تبریز در خصوص معرفی نقش هنرمندان، شناساندن فعالیت موسسات فرهنگی به خصوص موسسه فرهنگی شمس تبریزی یک اقدام ارزشمندی است.

وی افزود: موسسات بسیاری در کشور مجوز فعالیت دارند اما کمتر موسسه‌ای هم‌چون موسسه شمس تبریزی را می‌توان یافت که کارهای ارزنده و بزرگی مثل این رویداد بزرگ هنری در تبریز اجرا کند تا بتوانند با مشارکت همه هنرمندان بزرگ کشور، یک حلقه ارتباطی بین هنرمندان و مردم داشته باشد و حداقل سالی یکبار این افراد را دور هم جمع کرده و فرصتی برای توجه به اقتصاد فرهنگ و هنر در تبریز ایجاد کند.وی با اشاره به برگزاری باکیفیت دوره پیشین اکسپوی تبریز، گفت: هتل لاله پارک و مدیریت این مجموعه، کار بسیار ارزنده‌ای در کنار کارکرد اصلی خود انجام داده و بخشی از فضای خود را به رویداد فرهنگی هنری و اجتماعی اختصاص داده است. غیاثی با اشاره به وضعیت کرونایی کشور و معیشت هنرمندان در این روزها، متذکر شد: اقداماتی برای جبران خسارت هنرمندان در قالب طرح‌های تسهیلاتی امکان پذیر اجرا شده است که قطعا پاسخ گوی تمامی خسارت‌ها و مشکلات این حوزه نیست، از این رو این اقدام خیر برگزاری اکسپوی تبریز در این مقطع زمانی و شرایط، قابل قدردانی و ارزش است.

وی با اشاره به نقش ارزنده گالری‌ها در جامعه، اظهار کرد: نمایشگاه‌ها و گالری‌ها به عنوان یک حلقه بین هنرمند و بازار هنر نقش آفرینی می کنند. در سال گذشته برای تسهیل این ارتباط، آیین نامه گالری‌ها اصلاح شده و مقرر شده تا متناسب با ظرفیت گالری‌ها از اقتصاد هنر پشتیبانی شود تا این مجموعه‌ها در کنار موسسات فرهنگی در جامعه به صورت محور باشند.

وی با تاکید بر لزوم توجه بیشتر به موضوع گالری‌ها و کارکرد و نقش اصلی آن‌ها، تصریح کرد: دستگاه‌های مسئولان نیز باید وظیفه حمایتی خود را انجام دهند تا این مجموعه‌ها با رونق فعالیت کنند.

مدیر کل امور استان‌های وزارت فرهنگ و ارشاد اسلامی با اشاره به طرح ایجاد گذرگاه‌های فرهنگ و هنر در راستای رونق کسب و کارهای این حوزه، گفت: در این خصوص در تعدادی از شهرهای کشور گذرهای فرهنگ و هنر در معابر، میادین و مسیل‌ها و محل‌هایی ایجاد شده که بتواند کسب و کارهای فرهنگی را مثل سایر کسب و کارها با حمایت سازمان‌های مختلف شهری پا بگیرند و نقش آفرین باشند.

وی افزود: این گذرگاه‌ها برای معرفی و فروش آثار هنری و برگزاری رویدادهای فرهنگی و هنری احداث می‌شود که امیدواریم در تبریز نیز با پیگیری‌های اداره کل فرهنگ و ارشاد و مدیریت شهری و شورای شهر این زمینه بسیار مهم در مناطق تاریخی شهر ایجاد شود و صنف‌هایی که برای بافت تاریخی شهر مناسب نیستند، تبدیل به صنوف فرهنگی هنری شوند.

مدیر کل امور استان‌های وزارت فرهنگ و ارشاد اسلامی گفت: با توجه به اطلاعاتی که از رویدادهای هنری سراسر کشور داریم، به جرئت می توان گفت که اکسپوی هنری تبریز یک الگوی ارزشمند برای همه استان‌های کشور است.

مصرف بیش از ۴۲ میلیون متر مکعب گاز در سه ماهه نخست سال جاری

مدیر عامل شرکت گاز استان کردستان گفت: جایگاه‌های CNG استان کردستان در سه ماهه اول سال جاری بیش از ۴۲ میلیون متر مکعب گاز مصرف کردند.

مهندس احمد فعله گری در جمع خبرنگاران در مورد اهمیت گاز طبیعی در صنعت حمل و نقل اظهار کرد: با توجه به نرخ بنزین استفاده از گاز طبیعی برای صنعت حمل و نقل فرصت مناسب و مطلوبی فراهم کرده که با افزایش مصرف این فرآورده علاوه بر صیانت از محیط زیست، قیمت تمام شده خدمات را متعادل کند.

وی افزود: مزایای اقتصادی و زیست محیطی استفاده از گاز طبیعی نسبت به سایر سوخت های فسیلی و توسعه تکنولوژی مایع سازی گاز مورد توجه واقع شده است که نشان اهمیت گاز طبیعی در تمامی بخش ها دارد.

مدیرعامل شرکت گاز استان کردستان در خصوص مصرف سه ماهه اول سال جاری جایگاه‌های CNG در استان خاطرنشان کرد: در سه ماهه اول سال جاری مجموع مصرف گاز طبیعی در ۵۲ جایگاه CNG استان ۴۲ میلیون و ۶۴۰ هزار متر مکعب بوده که نسبت به مدت مشابه سال قبل افزایش چندانی ندارد.

مهندس فعله گری در پایان سخنان خود یادآور شد: مصرف سه ماه اول سال ۱۳۹۹ در کل جایگاه های CNG استان ۴۲ میلیون و ۵۶۴ هزار متر مکعب بوده است.

راه اندازی اولین مرکز آموزش نساجی سنتی در کردستان

مدیر کل میراث فرهنگی، گردشگری و صنایع دستی کردستان از راه‌اندازی اولین مرکز آموزش نساجی سنتی(موج بافی) با همکاری اداره کل فنی و حرفه‌ای استان خبر داد.

یعقوب گویلیان در دیدار با مدیر کل فنی و حرفه ای استان اظهار کرد: در راستای حفظ، احیا و توسعه بازار نساجی سنتی در کردستان مرکزی برای آموزش و ترویج این حرفه و رشته سنتی راه‌اندازی می‌شود.

مدیر کل میراث فرهنگی، گردشگری و صنایع دستی کردستان افزود: توسعه آموزش‌های تولید محور در حوزه صنایع دستی با تاکید بر احیا رشته‌های در حال منسوخ و همچنین آموزش شاغلین صنایع صنایع دستی به منظور هم افزایی و ایجاد زمینه ارتقا و رشد توانایی‌های حرفه‌ای از دیگر مسائلی بود که در این نشست مطرح و مصوب شد.

وی افزود: با توجه به انتخاب کردستان به عنوان مرکز آموزش تربیت مدرس بوم گردی در کشور مقرر شد از این ظرفیت با محوریت شهرها و روستای دارای قابلیت در این حوزه، کارگروهی با مشارکت دو اداره کل و متشکل از کارشناسان خبره این حوزه تشکیل شود.

گویلیان در ادامه گفت: آموزش غذاهای سنتی و محلی کردستان به منظور حفظ و توسعه این بخش از دیگر مواردی بود که در این نشست مطرح و مصوب شد.

مدیر کل میراث فرهنگی، گردشگری و صنایع دستی کردستان از راه‌اندازی اولین مرکز آموزش نساجی سنتی(موج بافی) با همکاری اداره کل فنی و حرفه‌ای استان خبر داد.

برگزاری جشنواره چندرسانه‌ای «گوهر ناب» در گیلان

رئیس بسیج رسانه استان گیلان با اشاره به قالب های مختلف جشنواره «گوهر ناب» گفت: محورهای جشنواره «گوهر ناب» به صورت فیلم کوتاه ۶۰ ثانیه‌ای، انیمیشن، اینفوگرافی، مصاحبه، یادداشت، عکس‌نوشته، تیتر، عکس، نقاشی و دابسمش می‌باشد.

مهدی پارسا در جمع خبرنگاران، از برگزاری جشنواره چندرسانه‌ای «گوهر ناب» با محوریت عفاف و حجاب در گیلان خبر داد و اظهار کرد: با توجه به اهمیت موضوع عفاف و حجاب، سازمان بسیج رسانه استان گیلان با همکاری سازمان های مختلف فرهنگی استان اقدام به برگزاری جشنواره مذکور کرده است.وی با بیان اینکه جشنواره «گوهر ناب» به مناسبت هفته عفاف و حجاب برگزار خواهد شد، گفت: جشنواره چندرسانه «گوهر ناب» به جهت دعوت از عموم مردم برای شرکت در این جشنواره علاوه بر تولیدات آثار اصحاب رسانه، زمینه شرکت سایر افراد به عنوان جامعه هدف سازمان های همکار در این جشنواره را فراهم کرده است.

در نشست هم اندیشی کنترل و نظارت بر سلامت آب شرب استان اصفهان اعلام شد؛ ۲۲ آزمایشگاه میکروبی و ۵ آزمایشگاه شیمیایی بر سلامت و کیفیت آب شرب نظارت دارند



با توجه به اهمیت کیفیت آب شرب استان اصفهان، نشست هم اندیشی کنترل و نظارت بر سلامت آب شرب برگزار شد.

مدیر مرکز پایش و نظارت بر کیفیت آب و فاضلاب آبفای استان اصفهان در این نشست ضمن تاکید بر لزوم کار شبانه روزی همکاران در شرایط بحران گفت: هر گونه شکایت مشترکین از کیفیت آب به صورت تک به تک و حضوری بررسی می شود.

فهیمه امیری با اشاره به این که عمده آب شرب مورد نیاز شهرها و روستاهای تحت پوشش طرح آبرسانی اصفهان بزرگ از آب تصفیه خانه بابا شیخعلی تامین می شود، افزود: در شرایط کم آبی و ساعات اوج مصرف تعدادی از چاه ها با هماهنگی واحد کنترل کیفی وارد مدار می شوند.

وی گفت: به همین دلیل ممکن است مردم تغییری در مزه آب احساس کنند اما به لحاظ کیفیت و سلامت آب شرب از هر لحاظ مطمئن باشند زیرا سلامت شهروندان خط قرمز شرکت آب و فاضلاب استان اصفهان است.

وی افزود: در صورتی که آب چاه در روستایی کیفیت مناسب نداشته باشد به طور قطع برای شرب استفاده نمی شود و آب مورد نیاز این گونه روستاها به وسیله تانکرهای سیار تامین می شود.

امیری کلر سنجی روزانه را از وظایف اصلی آزمایشگاه ها دانست و بر شست و شوی مداوم مخزن های آب و سرویس و نگهداری دستگاه ها و تجهیزات آزمایشگاه ها تاکید کرد.

شایان ذکر است ۲۲ آزمایشگاه میکروبی و پنج آزمایشگاه شیمیایی در سطح استان، کار سنجش سلامت و کیفیت آب را در تمام شهرها و روستاهای تحت پوشش برعهده دارند.

رئیس کل دادگستری استان فارس به عنوان مدیر نمونه قوه قضاییه برگزیده شد



توانایی – شیراز / در همایش بزرگداشت هفته قوه قضائیه که با حضور مسئولان عالی قضائی برگزار شد رئیس کل دادگستری استان فارس به عنوان مدیر نمونه کشوری برگزیده و مورد تقدیر ریاست معظم قوه قضاییه قرار گرفت.

این انتخاب بر اساس عملکرد مدیریت ارشد قضایی استان در حوزه های مختلف از جمله اجرای سند تحول قضایی و سیاست های کلان قوه قضاییه، رضایتمندی عمومی، کاهش اطاله دادرسی، تعیین تکلیف به پرونده های معوق و کثیر الشاکی و سایر حوزه های مدیریتی در یک سال اخیر انجام شده که در این راستا استان فارس با کسب امتیازات برتر یکی از استان های نمونه کشور معرفی و مدیر ارشد قضایی استان نیز به عنوان مدیر نمونه کشوری برگزیده و مورد تقدیر قرار گرفت.

انتخاب جنابعالی را به عنوان مدیر نمونه قوه قضایی در سطح کشور که نشان از درایت و لیاقت شماست را تبریک عرض میکنم.

قاسم توانایی سرپرست روزنامه در استان فارس

پیشخوان
Pishkhan.com

بهره برداری از ۴۴۹ طرح تولیدی شهرک‌های صنعتی استان سمنان

مدیرعامل شرکت شهرک‌های صنعتی استان سمنان گفت: ۴۴۹ طرح در دست اجرا مستقر در شهرک‌ها و نواحی صنعتی استان در مرحله نصب ماشین آلات بوده و در آینده نزدیک به بهره‌برداری خواهند رسید.

حسن آل‌بویه با اعلام این خبر، افزود: در حال حاضر یک هزار و ۸۷۰ طرح تولیدی در شهرک ها و نواحی صنعتی استان سمنان در مراحل ساخت و ساز از تخصیص زمین و دیوار کشی تا نصب سوله و نصب ماشین آلات قرار دارند.

وی خاطرنشان کرد: از بین طرح‌های تولیدی در دست ساخت در شهرک ها و نواحی صنعتی استان سمنان ۶۰۳ مورد در حال نصب سوله هستند.

آل‌بویه بیان کرد: همچنین از طرح های در دست ساخت در شهرک ها و نواحی صنعتی استان، ۲۰۷ مورد در حال دیوار کشی بوده و ۶۱۱ طرح نیز در مرحله تخصیص زمین و ایجاد کارگاه ساخت هستند.

وی تصریح کرد: با راه اندازی طرح های یاد شده برای ۴۱۳۰۹ نفر به شکل مستقیم اشتغال زایی خواهد شد.

مدیرعامل شرکت شهرک‌های صنعتی استان سمنان یادآور شد: میزان سرمایه گذاری پیش بینی شده طرح های در دست اجرا در شهرک ها و نواحی صنعتی استان سمنان که همگی مربوط به فعالان و سرمایه گذاران بخش خصوصی هستند، بیش از ۷۵ هزار میلیارد ریال است.

افکار
• شماره ۳۰۷۸
• یکشنبه ۱۳ تیر ۱۴۰۰
• سال دهم

۸۰ درصد دادرسی‌ها در آذربایجان‌شرقی اینترنتی است

رئیس کل دادگستری آذربایجان‌شرقی گفت: در حال حاضر ۸۰ درصد دادرسی‌های مربوط به زندانیان این استان به صورت اینترنتی انجام می‌شود.

موسی خلیل اللهی افزود: به همین منظور اتاق‌های مجهز به سیستم‌های رایانه‌ای در زندان‌های استان تدارک دیده شده است تا مراحل مختلف دادرسی با کمترین میزان وقفه و بروز مشکلات مختلف به صورت آنلاین به انجام برسد.

وی اظهار کرد: دلیل اصلی و مهم اینترنتی برگزار نشدن دادرسی‌ها در آذربایجان شرقی نیز مربوط به مسائل محوری دادرسی است که ضرورت برگزاری حضوری و فیزیکی دادرسی زندانیان را ایجاب می‌کند.

خلیل اللهی با تاکید بر اینکه دادگستری آذربایجان شرقی به دنبال همگانی کردن دادرسی اینترنتی است، یادآور شد: بر همین اساس مقدمات و تمهیدات ویژه‌ای از ماه‌ها قبل در تمام زندان‌های استان فراهم شده است تا در صورتی که ضرورتی وجود ندارد، دادرسی‌ها به صورت آنلاین و بدون حضور فیزیکی قاضی و زندانی برگزار شود.

وی از ایجاد و راه اندازی ارتباط الکترونیکی بین دادگستری آذربایجان شرقی با نیروی انتظامی خبر داد و با بیان اینکه طرح اولیه آن به صورت پایلوت در برخی از شهرهای استان شروع شده است، گفت: در این کلانتری‌ها و اداره پلیس آگاهی به صورت یکپارچه و در قالب سامانه واحد با دادگستری در ارتباط خواهند بود.

خلیل اللهی یکی از مزیت‌های مهم و ارزشمند اجرایی شدن طرح ارتباط الکترونیکی بین دادگستری و پلیس را صرفه جویی در وقت و نیز جلوگیری از هر گونه بروز مسائل حاشیه‌ای ناشی از حضور فیزیکی مأموران ابلاغ در درب منازل اشخاص بیان کرد.

به گفته وی در طرح مزبور حضور فیزیکی سربازان برای ابلاغ هر گونه نامه از سوی دادگستری‌ها به منازل و واحدهای شخصی افراد از بین رفته و تا حد زیادی از تشکیل پرونده‌های کاغذی در کلانتری‌ها، دادگاه و پلیس آگاهی ممانعت خواهد شد.



انجام موفقیت آمیز تعمیرات سالیانه مگامدول A واحد شهید خرازی

مدیراحیا مستقیم ۲ فولاد مبارکه از انجام موفقیت‌آمیز تعمیرات سالیانه مگامدول A واحد شهید خرازی در این شرکت خبر داد.

به نقل از روابط عمومی شرکت فولاد مبارکه، یوسف مهاجری با اعلام این خبر گفت: تعمیرات سالیانه واحدهای احیا مستقیم همواره به آماده‌سازی بسیار دقیق مهندسی و ارزیابی ریسک‌های ایمنی و سازماندهی نیروی انسانی و مکانیسم‌های درگیر نیازمند است. بر همین اساس، از ماه‌ها پیش تیم تولید و تعمیرات واحد، برنامه‌ریزی و فراهم ساختن پیش‌نیازهای اجرای تعمیرات سالیانه را به‌طور جدی در دستور کار خود قرار داد و خوشبختانه شات‌دان سالیانه مگا مدول A شهید خرازی در خردادماه سال جاری با کیفیت و کمیت مناسب و رعایت اصول ایمنی انجام شد و با موفقیت به اتمام رسید تا در سال «تولید، پشتیبانی و مانع‌زدایی‌ها» با تولید کمّی و کیفی مناسب آهن اسفنجی در این مدول، پشتیبانی مناسب‌تری از واحد فولادسازی در طول سال، جهت پیشبرد و دست‌یابی به اهداف تولید شرکت فراهم گردد.

نادر اروج نژاد رئیس تعمیرات احیا مستقیم فولاد مبارکه نیز در این زمینه گفت: در طی این تعمیرات با برنامه‌ریزی مناسب و با حجم بیش از ۳۵ هزار نفر ساعت، فعالیت‌هایی همانند تعویض باندل‌های حرارتی، تعمیرات داخل کوره، سرویس تجهیزات برق و ابزار دقیق، بهینه‌سازی و تعویض شبکه‌های برج خنک‌کننده و سرویس کلیه خطوط سیالات و اسکرابرها با همکاری مناسب واحدهای پشتیبانی همانند تعمیرات مرکزی، مرکز نسوز، تعمیرگاه مرکزی، حمل‌ونقل و دفتر فنی تعمیرات انجام شد.

وی در ادامه از کلیه واحدهای پشتیبانی و پرسنلی که در این رویداد تعمیراتی نقش داشته‌اند قدردانی کرد.

در این خصوص رئیس تعمیرات نسوز سایر نواحی فولاد مبارکه نیز گفت: در راستای بهبود شرایط تولید برای اولین بار پروژه اجرا و بهینه‌سازی ساختار نسوز استک اجکتور مگا مدول A شهید خرازی واحد احیا مستقیم شماره ۲ در شات‌دان خردادماه با موفقیت انجام گردید.

محسن زمانی افزود: با توجه به ناهموار بودن طرح اولیه نسوز در استک اجکتور و عدم خروج هوای گرم به‌طور نرمال از اجکتور و جلوگیری از حوادث احتمالی، پس از بازرسی و تصمیم مشترک واحدهای تولید و تعمیرات احیا مستقیم و نسوز سایر نواحی مبنی بر رفع عیب و بهینه‌سازی ساختار نسوز در این قسمت، نسوزهای آن توسط واحد تعمیرات نسوز سایر نواحی تخریب و بازسازی مجدد در ارتفاع ۱۹ تا ۲۷ متری با استفاده از روش‌های نوین نصب جرم‌های نسوز توسط دستگاه‌های پیشرفته با رعایت اصول ایمنی و اجرای دستورالعمل‌های مربوط به این عملیات بهینه‌سازی انجام گردید.

وی خاطرنشان کرد: با توجه به نام‌گذاری سال جدید در راستای جهش تولید و رفع موانع آن این فعالیت بزرگ برای اولین بار در فولاد مبارکه با حمایت مسئولین مربوطه (مدیریت‌های ناحیه آهن‌سازی، مرکز تعمیرات نسوز، تعمیرات مرکزی، کنترل مواد، خرید مواد مصرفی، حمل‌ونقل، خدمات عمومی، ایمنی مرکز و کلیه پیمانکاران تعمیراتی) و تلاش و همکاری کارکنان مرکز تعمیرات نسوز و شرکت پیمانکار با موفقیت انجام شد.

مدیراحیا مستقیم ۲ فولاد مبارکه از انجام موفقیت‌آمیز تعمیرات سالیانه مگامدول A واحد شهید خرازی در این شرکت خبر داد.

مشارکت ۹۸ درصدی کارکنان شرکت گاز استان ایلام در معاینات طب صنعتی

رئیس امور بهداشت، ایمنی و محیط زیست شرکت گاز استان ایلام از مشارکت ۹۸ درصدی کارکنان این شرکت در معاینات طب صنعتی با در نظر گرفتن تمهیدات ویژه و هماهنگی های انجام شده با سازمان بهداشت و درمان نفت به منظور کنترل شیوع کرونا خبر داد.

به گزارش روابط عمومی شرکت گاز استان ایلام؛ زهرا فرجی افزود: از سال گذشته تاکنون این شرکت به منظور کنترل کرونا، برنامه های قابل قبولی انجام داده است که خروجی آن باعث کاهش ابتلای کارکنان شرکت به این ویروس منحوس شده است.

وی با اشاره به اینکه در سال گذشته ۲۰ جلسه کمیته سلامت در این مجموعه برگزار شده‌است، اظهار داشت: پکیج های پیشگیرانه و مراقبتی از جمله ماسک، الکل، دستکش، ژل ضدعفونی کننده و غیره تهیه و به صورت روزانه در بین کارکنان توزیع شده‌است.فرجی با اشاره به اینکه نیروهای خدماتی برای گندزدایی و ضدعفونی آموزش‌های لازم فرا گرفته‌اند، ادامه داد: آموزش پیشگیری و کنترل کرونا برای کلیه پرسنل، خرید پمپ سمپاش برای ادارات ستاد و کلیه نواحی، تعویض سیستم انگشت زنی با سیستم تردد تشخیص چهره، تهیه تب سنج و پالس اکسیمتر و دستگاه هوشمند ضدعفونی کننده و تهیه کپسول اکسیژن برای استفاده احتمالی همکاران و خانواده‌های آنان، تنها بخشی از اقدامات پیشگیرانه بوده‌است.

وی به دیگر اقدامات پیشگیرانه در این شرکت اشاره و تصریح کرد: تبدیل سیستم تسلیم قبض گاز به ارسال الکترونیکی و پیامکی، اطلاع رسانی و فرهنگ سازی، نصب علائم هشدار کرونا و فاصله گذاری اجتماعی، استقرار میز خدمت در درب ورودی شرکت، نظارت و کنترل ویژه مراجعه کنندگان از نظر علائم ظاهری و غربالگری با استفاده از نرم افزار ماسک، انجام رپید تست کرونا برای کارکنان با همکاری مرکز بهداشت استان و غیره بوده‌است. رئیس امور بهداشت، ایمنی و محیط زیست شرکت گاز استان ایلام از برگزاری ۲ دوره آموزش پیشگیری از کرونا در این شرکت خبر داد و خاطرنشان کرد: ۵ مانور بهداشتی در این شرکت تحت عنوان مانورهای اثرات گردوغبار بر عملکرد پرسنل، ایجاد پروتکل های بهداشتی مقابله با کرونا، اجرای مانور افزایش گرما و گرمازدگی پرسنل، پیشگیری و مقابله با کرونا اجرا گردیده‌است.

رئیس امور بهداشت، ایمنی و محیط زیست شرکت گاز استان ایلام از مشارکت ۹۸ درصدی کارکنان این شرکت در معاینات طب صنعتی با در نظر گرفتن تمهیدات ویژه و هماهنگی های انجام شده با سازمان بهداشت و درمان نفت به منظور کنترل شیوع کرونا خبر داد.

علیپور لیلی در بازدید از شرکت گاز استان ایلام: بازرسی فنی متولی کیفیت در شرکت ملّی گاز ایران است

رئیس بازرسی فنی شرکت ملّی گاز ایران گفت: بازرسی فنی مسئول و متولی کیفیت سلامت تجهیزات، پایداری تولید، جلوگیری از نصب کالای غیر استاندارد و استفاده از توان داخلی و کنترل کیفی کالا در زمینه های مختلف است. به گزارش روابط عمومی شرکت گاز استان ایلام؛ مهدی علیپور لیلی در جلسه استقرار سیستم های مدیریت دارایی فیزیکی شرکت گاز استان ایلام افزود: امور بازرسی فنی متولی مدیریت دارایی فیزیکی شرکت ملّی گاز ایران است و انجام بازرسی های فنی یکی از مأموریت های این امور می باشد.

وی با بیان اینکه در همه زمینه ها کیفیت و استاندارد بودن از زمان اجرای پروژه، بازرسی های ادواری و تعمیرات شروع شده و این مجموعه متولی کیفیت و سیاستگذاری مسائل کیفی می باشد، اظهار داشت: برنامه ریزی، دستورالعمل ها، روش اجرایی و غیره در شرکت های تابعه جاری می شود و در سایه همدلی و هماهنگی همه کارکنان، شاهد کیفیت انجام کار در همه زمینه ها هستیم. رئیس بازرسی فنی شرکت ملّی گاز ایران از آماده سازی بانک اطلاعاتی بازرسان در شرکت ملّی گاز ایران خبر داد و تصریح کرد: با اقدامات انجام شده تلاش می شود بانک بازرسان در این مجموعه تعریف شود و از ورود افراد غیر تخصصی جلوگیری و زمینه ای فراهم شود که افراد با تخصص و دارای تجربه به این موضوع مهم ورود کنند.

علیپور لیلی با بیان اینکه ممیزی دوره ای شرکت های تابعه شرکت ملّی گاز ایران در حال انجام است، تصریح کرد: به یقین در این ممیزی مشکلات ادوار گذشته بررسی و سیاست های جدید بازنگری خواهد شد تا شاهد کیفیت خوب در همه زمینه ها باشیم. وی از استقرار سیستم مدیریت دارایی فیزیکی در مجموعه شرکت ملّی گاز ایران خبر داد و خاطر نشان کرد: برای استقرار این موضوع نیازمند همکاری همه شرکتهای تابعه هستیم و انتظار داریم مدیریت ها فعال و بصورت پیشرو عمل کنند. علیپور لیلی با اشاره به اینکه این سازمان دارایی محور می باشد و همه در خدمت حفظ دارایی های فیزیکی هستیم، خاطرنشان کرد: با استقرار این سیستم، "هزینه، ریسک، عملکرد، "بالانس و مدیریت می شود. در این جلسه مدیر بهره برداری و جانشین مدیر عامل شرکت گاز استان ایلام ضمن استقبال از استقرار سیستم مدیریت دارایی فیزیکی گفت: در شرکت گاز استان ایلام با انتصاب اعضای کمیته و انجام خود ارزیابی مدیریت دارایی های فیزیکی، زمینه استقرار این موضوع و تحقق اهداف متعالی شرکت ملّی گاز در راستای حفاظت و صیانت از اموال و تأسیسات فراهم شده است. محمود کشاورز ضمن ارائه گزارش عملکرد کلی شرکت، افزود: بازرسی مستمر و روزانه تأسیسات، استفاده از نرم افزار آنلاین نشت یابی و پایش آنها، بازرسی فنی کالاهای خریداری شده، اخذ گواهینامه و استانداردهای تجهیزات از برنامه های اجرایی مستمر واحد بازرسی فنی این شرکت می باشد.

تحقق خدمات رسانی بهتر به مردم با تعامل بیش از پیش آبفا و شهرداری

در نشست هماهنگی آبفا و معاونان عمران مناطق ۱۵ گانه شهرداری شهر اصفهان بر همکاری روزافزون این دو نهاد خدمت رسان تاکید شد.

معاون بهره برداری و توسعه آب شرکت آب و فاضلاب استان اصفهان با اشاره به خدمات رسانی پایدار به مردم گفت: همکاری بیشتر شهرداری اصفهان با آبفا در زمینه اخذ مجوزهای حفاری، تعامل با متقاضیان انشعابات خاص، ترمیم آسفالت، سامان دهی زهکش ها و شبکه های جمع آوری آب های سطحی منجر به ارائه خدمات بهتر به مردم می شود.

ناصر اکبری خواستار سرعت بخشیدن به در یافت مجوزهای حفاری شد و اعلام کرد: با دریافت سریع تر مجوز حفاری در خیابان های اصلی و فرعی، مردم زودتر از خدمات آبفا بهره مند می شوند.

وی افزود: دریافت به موقع مجوزهای حفاری جهت نصب انشعابات و همچنین توسعه و اصلاح شبکه های آب و فاضلاب، در رضایت مندی مردم از خدمات رسانی دستگاه ها بسیار موثر است.

معاون بهره برداری و توسعه آب شرکت آب و فاضلاب استان اصفهان ترمیم به موقع آسفالت را یکی از مطالبات مردم دانست و عنوان کرد: پس از اجرای پروژه های آبفا در سطح استان، ترمیم به موقع آسفالت یکی از مطالبات مردم است، که این امر همکاری بیش از پیش آبفا و شهرداری را می طلبد.

اکبری به سامان دهی زهکش ها و شبکه های جمع آوری آب های سطحی اشاره کرد و اظهار داشت: برای این که در زمان بارندگی، مردم دچار پس زدگی شبکه فاضلاب نشوند سامان دهی زهکش ها و شبکه های جمع آوری آب های سطحی شهرداری اصفهان امری ضروری به نظر می رسد.

در ادامه این جلسه معاون عمران شهری شهرداری اصفهان گفت: هر چه تعامل و همکاری شهرداری با آبفا گسترده تر باشد، رضایت مندی مردم از دستگاه های خدمات رسان بیشتر می شود.

ایرج مظفر ادامه داد: شهرداری اصفهان برای این که مردم با هزینه کمتر و سرعت بیشتر از خدمات آبفا بهره مند شوند، مثل همیشه نهایت همکاری را با این دستگاه خدمات رسان خواهد داشت.

وی به ارائه خدمات الکترونیکی شهرداری اشاره کرد و بیان داشت: ارائه خدمات به صورت غیر حضوری در دریافت به موقع مجوز از سوی شهرداری ها موثر است.

برنامه «هشت بهشت» میزبان مدیرعامل آبفای استان اصفهان

مدیرعامل آبفای استان اصفهان در برنامه زنده تلویزیونی هشت بهشت حضوریافت.

به مناسبت هفته صرفه جویی در مصرف آب، هاشم امینی باحضور در لوکیشن برنامه هشت بهشت به مدت ۱۵ دقیقه و به صورت زنده با بینندگان سیمای مرکز اصفهان سخن گفت.

این برنامه که هرشب از ساعت ۲۱ تا ۲۲ و ۱۵ دقیقه از شبکه اصفهان پخش می شود به مدت سه شب از محل منزل تاریخی حاج رسولیها معروف به «سرای بدیع» در خیابان چهارباغ پایین اصفهان به روی آنتن رفت.

مدیرعامل آبفای استان اصفهان در گفتگوی زنده با «حمید مرادی» مجری برنامه هشت بهشت، به تشریح وضعیت تولید و مصرف آب شرب در ۹۸ شهر و ۹۴۸ روستای استان پرداخت و از شهروندان و روستائیان خواست در ماه های گرم سال، نسبت به مدیریت مصرف بهینه آب توجه ویژه‌ای داشته باشند.

اضافه می شود تولید برنامه های مشارکتی و حضور مدیران و کارشناسان صنعت آب و فاضلاب در برنامه های رادیو-تلویزیونی از جمله مفاد تفاهم نامه همکاری مشترک شرکت آبفا و صداوسیمای مرکز اصفهان است که به تازگی به امضای مدیران ارشد هر دو سازمان رسید.

برای بیش از ۳۰ هزار متر مربع از اراضی خریداری شده، سند تک برگ اخذ شد

رییس امور حقوقی شرکت گاز استان ایلام گفت: در طول سال گذشته برای ۳۰ هزارو ۹۰۴ متر مربع از اراضی تملک شده ایستگاههای CGS، TBS و CPS این شرکت سند مالکیت صادر شده است. به گزارش روابط عمومی شرکت گاز استان ایلام؛ ماردین نظری با اشاره به اینکه در سال جهش تولید سند ۳۰ هزارو ۹۰۴ متر مربع مترمربع از اراضی ایستگاههای شرکت گاز استان ایلام اخذ شده است، افزود: ۱۵هزارو ۹۶۹ متر مربع از اراضی تملک شده شرکت نیز تغییر کاربری داده شده است و اقدامات قانونی و مراحل صدور سند بقیه ایستگاه ها نیز در دست اقدام است. وی به میزان تحصیل اراضی واقع در مسیر خطوط تغذیه و شبکه در سال گذشته اشاره کرد و اظهار داشت: برای ۵۶۰ هزار متر مربع از اراضی واقع در حریم خطوط شرکت در شهرستانهای مختلف، اقرار نامه، مبایعه نامه و رضایت نامه محضری اخذ و پس از پرداخت خسارت برای اجرای پروژه ها در اختیار مدیریت مهندسی و اجرای طرحها قرار گرفته است.

رییس امور حقوقی شرکت گاز استان ایلام تصریح کرد: تلاش می شود که این روند در سال جاری و بخصوص در راستای گازدار نمودن روستاهای باقیمانده تسریع یابد. نظری خاطرنشان کرد: در خصوص دعاوی حقوقی و کیفری مربوط به شرکت گاز استان ایلام باید گفت که از مجموع ۲۶ دعوای حقوقی و ۱۳ پرونده کیفری مطروحه شرکت در محاکم قضایی، در ۳۱ پرونده منجر به صدور حکم قضایی مبنی بر حاکمیت شرکت گاز، ۴ مورد محکومیت و بقیه پرونده ها نیز در دست رسیدگی قضایی و طی کردن مراحل قانونی است.

پیشخوان
Pishkhan.com

افکار
• شماره ۳۰۷۹
• دوشنبه ۱۴ تیر ۱۴۰۰
• سال دهم

پیشخوان
Pishkhan.com

انتقاد معاون استاندار آذربایجان شرقی از حذف ردیف اعتباری خط سه مترو تبریز

معاون هماهنگی امور عمرانی استاندار آذربایجان شرقی با انتقاد از تصمیم اعضای شورای اسلامی شهر تبریز مبنی بر حذف ردیف بودجه خط سه قطار شهری تبریز گفت: طی سال گذشته با تلاش‌هایی که انجام گرفت ردیف بودجه مشخصی برای خط سه مترو تبریز از طریق دولت اخذ شد اما متاسفانه با تصمیم شورای شهر تبریز شاهد حذف این موضوع در بودجه سالجاری شهری بودیم.

جواد رحمتی در آیین ورود نخستین رام قطار ساخت داخل به تبریز، اظهار کرد: توسعه حمل و نقل ریلی تبریز یکی از مهمترین اهداف ما در طی سال‌های گذشته بوده، به طوری که خط یک مترو تبریز رو به اتمام است، خط دو نیز با قدرت ادامه دارد و خط سه که انتظار داشتیم شروع می‌شد، با مشکلاتی روبرو بوده و پروژه تراموا نیز در دست مطالعه نهایی است.

وی ادامه داد: قطار شهری به عنوان پروژه مشترک شهرداری و دولت مطرح است و ۵۰ درصد اعتبارات این پروژه از طریق دولت تامین می‌شود، با توجه به اختصاص ردیف اعتباری در قانون بودجه انتظار می‌رفت که جزو پروژه‌های سال ۱۴۰۰ تعریف شود که متاسفانه در تصویب بودجه شهرداری تبریز این خط را حذف کردند.

وی خاطرنشان کرد: برای پیگیری این موضوع نامه‌ای به شهردار و شورای شهر نوشته شد تا این مصوبه اصلاح شود و طی متممی ما بتوانیم با جذب اعتبارات دولتی این پروژه را آغاز کنیم.

رحمتی با تاکید بر ضرورت توجه ویژه اعضای جدید شورای اسلامی شهر تبریز به موضوع حمل و نقل ریلی، ادامه داد: امیدواریم اعضای جدید شورای شهر این مهم را در اولویت برنامه‌های خود قرار دهند.

وی در خصوص تعطیلی فاز سه خط یک مترو تبریز نیز گفت: این فاز بخاطر بررسی علت سانحه تعطیل است و در حال حاضر دو گروه یکی شرکت ساخت مترو و دیگری شرکت بهره برداری مترو مدعی این موضوع است، اخیرا مکاتباتی داشته‌ایم و ما پرونده را به گروهی متشکل از کارشناسان استان و کارشناسان راه آهن جمهوری اسلامی سپردیم تا علت حادثه مشخص شود.



مدیر عامل آبفای استان اصفهان:

کیفیت پساب تصفیه خانه فاضلاب جنوب، مطابق با استانداردهای زیست محیطی است

مدیر عامل آبفای اصفهان، تجهیز و ارتقاء تصفیه خانه فاضلاب جنوب اصفهان موجب ارتقاء کیفیت پساب تصفیه شده مطابق با استانداردهای زیست محیطی شده است.

هاشم امینی در بازدید از تصفیه خانه فاضلاب جنوب اصفهان با اشاره به ارتقای تجهیزات این تصفیه خانه گفت: با تبدیل هوادهی سطحی به عمقی، تخلیه و بازسازی مخازن هضم لجن، استحصال گاز متان و سوزاندن آن توسط مشعل و تعمیر سانتریفیوژهای لجن، فرایند تصفیه فاضلاب مطابق با استانداردهای زیست محیطی انجام می شود.

وی ارتقاء تجهیزات تصفیه خانه فاضلاب را بسیار موثر در افزایش کیفیت پساب خروجی برشمرد و اعلام کرد: در حال حاضر حجم خروجی تصفیه خانه فاضلاب جنوب ۱۲۰۰ لیتر در ثانیه است که از لحاظ کیفی مورد تایید نهادهای ذیصلاح و مطابق با استانداردهای زیست محیطی است.

امینی افزود: ارتقای تجهیزات تصفیه خانه فاضلاب نه تنها در کاهش آلاینده های زیست محیطی و کاهش بوی نامطبوع بسیار موثر بوده بلکه تاثیر به سزایی در افزایش کیفیت پساب خروجی داشته است.

مدیرعامل شرکت آب و فاضلاب استان اصفهان با اشاره به محدودیت منابع آبی، استفاده مجدد از پساب خروجی را حائز اهمیت برشمرد و گفت: اصلاح کیفیت پساب، مهمترین هدف جمع‌آوری و تصفیه فاضلاب است، به نحوی که مصرف مجدد پساب فاضلاب تصفیه شده و یا دفع آن در محیط زیست، تغییری در اکوسیستم محیط ایجاد نکند.

امینی با بیان این که فاضلاب شهری پس از جمع‌آوری و انتقال به تصفیه‌خانه، در فرایند های مختلف فیزیکی، شیمیایی و بیولوژیکی تصفیه می‌شود، اظهار داشت: هم اکنون پساب فاضلاب ۷ تصفیه‌خانه استان اصفهان با روش لجن فعال پیشرفته، ۱۴ تصفیه‌خانه با شیوه لاگون بی‌هوازی و ۷ تصفیه خانه هم با فرایند برکه‌های تثبیت تصفیه می شوند.

مدیرعامل آبفای اصفهان بیشترین بهره برداری از پساب تصفیه‌خانه های فاضلاب استان اصفهان را برای آبیاری فضای سبز و صنعت دانست.

اضافه می شود: تصفیه خانه فاضلاب جنوب شهر اصفهان قدیمی ترین تصفیه خانه فاضلاب کشور به شمار می رود که در سال ۱۳۴۶ هجری شمسی با ظرفیت تصفیه فاضلاب جمعیتی معادل ۹۰ هزار نفر به بهره برداری رسید و هم اکنون با ظرفیت تصفیه فاضلاب ۸۹۰ هزار نفر به فعالیت خود ادامه می دهد.

اجرای ۲۷ پروژه اقتصاد مقاومتی در گیلان طی سال جاری

استاندار گیلان، از تعریف ۲۷ پروژه اقتصاد مقاومتی با افزون بر ۱۱۷۰ میلیارد تومان اعتبار طی سال جاری خبر داد و گفت: قریب به اتفاق پروژه های اقتصاد مقاومتی سال ۱۳۹۹ به افتتاح رسید.

ارسلان زارع در جلسه ستاد اقتصاد مقاومتی گیلان، این سیاست راهبردی را مبنای کار، برنامه و اقدامات همه مدیران در سطح ملی و استان ها دانست و اظهار کرد: شرایط اقتصادی کشور، ما را ملزم به استفاده از همه ظرفیت های داخلی برای فراهم سازی زمینه توسعه و اعتلای ایران اسلامی به ویژه در حوزه اقتصادی می کند.

وی ادامه داد: به هر میزان که از ظرفیت های داخلی بیشتر استفاده شود؛ در نیازمندی به کالاهای مختلف خوداتکا می شویم و میزان وابستگی به واردات را کاهش می دهیم.

نماینده عالی دولت در گیلان به ظرفیت های مختلف موجود در استان و تعریف طرح های راهبردی کوتاه مدت یکساله و دستیابی به نتایج پیش بینی شده، اشاره کرد و افزود: با همراهی مدیران، فعالان بخش خصوصی، اقتصادی و کارآفرینان، قریب به اتفاق پروژه های اقتصاد مقاومتی سال ۱۳۹۹ به افتتاح رسید و طرح های باقیمانده نیز با پیشرفت بیش از ۸۰ درصد تا پایان نیمه نخست امسال به بهره برداری می رسند.

زارع، اجرای طرح احیای نوغانداری گیلان را به عنوان یکی از طرح های اقتصاد مقاومتی سال ۹۹ ذکر کرد که با مشارکت بخش خصوصی و فعالان اقتصادی در بازه زمانی یک ساله به نتیجه تولید ۱۷۰۰ تن پیله تر ابریشم رسید و گفت: این طرح به عنوان یکی از پروژه های مستمر در سال ۱۴۰۰ نیز تعریف شده و اگرچه به رکورد گذشته تولید این محصول رسیدیم، اما به این میزان قانع نیستیم و باید شاهد رشد صعودی آن باشیم.

وی با اشاره به تعریف ۲۷ پروژه اقتصاد مقاومتی برای سال ۱۴۰۰ با هزینه ۱۱۷۰ میلیارد تومان و با مشارکت بانک ها افزود: مشکلات واحدهای تولیدی استان نیز با جدیت در کارگروه های مرتبط، پیگیری و بررسی و به صورت مستمر رصد می شوند.

استاندار گیلان، ضمن قدردانی از پیگیری مجموعه دادگستری استان در خصوص تعیین تکلیف مشکلات حقوقی برخی شرکت ها در محاکم قضایی از جمله صنایع پوشش، آتیه دماوند و رشت الکتریک، اضافه کرد: سازمان صمت موظف است با جلب سرمایه گذاران، زمینه استفاده از ظرفیت این سه شرکت در جهت ایجاد فرصت های شغلی را فراهم کند.



استاندار گیلان، از تعریف ۲۷ پروژه اقتصاد مقاومتی با افزون بر ۱۱۷۰ میلیارد تومان اعتبار طی سال جاری خبر داد و گفت: قریب به اتفاق پروژه های اقتصاد مقاومتی سال ۱۳۹۹ به افتتاح رسید.

کاداستر اراضی ملی در بیجار به پایان رسید

رئیس اداره منابع طبیعی و آبخیزداری بیجار با اعلام به پایان رسیدن کاداستر اراضی منابع طبیعی، از اتمام کار صدور سند این اراضی تا پایان تیرماه سال جاری خبر داد.

قدیر آریان در نشست خبری با حضور اصحاب رسانه، به صدور ۷۹ فقره گواهی مستثنیات اشاره کرد و گفت: این گواهی‌ها به منظور بهره برداری در حوزه‌ی حفرچاه، مرغداری، استخر و آبیاری بارانی همراه با نقشه مختصات‌دار صادر شده است.

رئیس اداره منابع طبیعی و آبخیزداری بیجار گفت: کار کاداستر اراضی ملی در نیمه اردیبهشت سال جاری به پایان رسید و تا امروز ۱۶۱۳ فقره سند مربوط به ۲۱۴ پلاک صادر شد و امیدواریم با همکاری اداره ثبت اسناد تا پایان تیرماه امسال تمامی اراضی شهرستان بیجار دارای سند تک‌برگ شوند.

وی به پرونده‌های در دست بررسی در دادگستری اشاره و عنوان کرد: ۱۰۴۴ فقره پرونده در حوزه تخریب و تصرف اراضی ملی در دست بررسی است و در سه ماه اول ۵۸ پرونده مختومه شده است.

آریان افزود: در سه ماهه اول امسال ۵۱ مورد تخریب و تصرف اراضی ملی توسط واحد حفاظت شناسایی شد که ۴۹ فقره مربوط به تخریب و تصرف و ۲ فقره به دام مازاد مربوط بود.

وی به چهار فقره قاچاق چوب در بیجار اشاره کرد و گفت: میزان چوب قاچاق شده‌ای که به مراجع قضایی ارجاع داده شده، ۱۰.۵ متر مکعب است.

رئیس اداره منابع طبیعی و آبخیزداری بیجار در خصوص پروژه‌های آبخیزداری، بیان کرد: پروژه آبخیزداری در حوزه قراطوره با اعتبار یک میلیارد و ۲۶۰ میلیون تومان به میزان ۹۲ درصد پیشرفت فیزیکی داشته که شامل ۲۲۷۰ متر مکعب سد رسوب گیر ملاتی و ۵۰۰ متر مکعب سد گابیونی است.وی با اعلام به پایان رسیدن طرح مدیریت چرای دام در ۱۷ روستای شهرستان بیجار، اظهار کرد: پروژه مدیریت چرا با هدف شناسایی دامداران، تمدید پروانه چرای دام و شناسایی ظرفیت‌های دام در ۱۷ روستا در حوزه‌ی قراطوره انجام شد.

رئیس اداره منابع طبیعی و آبخیزداری ادامه داد: در چهار روستا طرح ممیزی پروانه چرای دام را اجرایی خواهیم کرد که در این طرح تمامی پروانه‌های چرای دام آن روستا باطل می‌شود و بر اساس دامدارهایی که فعالیت دارند مجددا پروانه چرا با هدف جلوگیری از سو استفاده اعطا می‌شود.آریان در پایان این نشست به یک مورد آتش‌سوزی مراتع اشاره کرد و گفت: این آتش سوزی براثر بی احتیاطی گردشگران اتفاق افتاد و متاسفانه باعث آتش سوزی ۷۰ هکتار مرتع در نزدیکی سد تلوار شد.

آبادانی شهرستان هشترود وابسته به حیات پایاب سد سهند است



فرماندار هشترود گفت: آبادانی شهرستان هشترود وابسته به حیات پایاب سد سهند است.

امین امینیان در جلسه کمیته راهبری پایاب سد سهند، خاطر نشان کرد: متاسفانه بعضی از کشاورزان نسبت به تعیین تکلیف زمین‌های خود و همکاری با مجموعه پایاب سد سهند بی تفاوت هستند و فرصت سوزی می کنند.

وی افزود: به خاطر خشکسالی های اخیر در منطقه و نبود آب برای ذخیره سازی در پشت سدها، آینده منطقه با بحران آبی مواجه خواهد بود از این رو باید کار اساسی برای آب رسانی به زمین‌های مزرعه انجام گیرد.

وی با بیان این که درآمد و اشتغال یکی از مهم ترین مقوله.های ماندگاری در منطقه است، اظهار کرد: اگر همکاری کشاورزان در تکمیل پایاب سد سهند به قوت خود باقی نماند، همه کشاورزان متضرر خواهند شد.

امینیان ادامه داد: مسائل پایاب سد سهند باید تا آخر هفته جاری حل شوند در غیر این صورت کشاورزانی که همکاری نمی.کنند برای همیشه از شبکه آبرسانی پایاب سد سهند کنار گذاشته می.شوند.

وی گفت: تا آخر تیرماه سالجاری مشکل برق مجموعه پایاب سد سهند حل خواهد شد.

مدیر عامل آبفای اصفهان، تجهیز و ارتقاء تصفیه خانه فاضلاب جنوب اصفهان موجب ارتقاء کیفیت پساب تصفیه شده مطابق با استانداردهای زیست محیطی شده است.

فرمانده سپاه استان کرمان: همه توان سپاه در خدمت مقابله با کرونا است

فرمانده سپاه ثارالله استان کرمان گفت: همه توان سپاه در خدمت مقابله با کروناست و جان مردم اولویت اول ماست به ویژه در شرق و جنوب استان.

سردار "حسین معروفی" در جلسه ستاد استانی مقابله با کرونا با حضور تمامی مسئولان ارشد استان کرمان و فرماندهان نظامی و انتظامی و رییس کل دادگستری استان اظهار کرد: به فرماندهان سپاه سراسر کشور نامه زدیم از اعزام زائر به مرقد شهید حاج قاسم سلیمانی جلوگیری نمایند و در استان کرمان نیز باید این مسئله به صورت جدی مدیریت شود.

وی افزود: سپاه آمادگی دارد از هم اکنون همه نقاهتگاه ها و سالن ها را در اختیار دانشگاه علوم پزشکی قرار بدهد و حدود ۱۰۰۰ تخت داریم و آماده به کارگیری در سراسر استان است.

معروفی تصریح کرد: همه توان سپاه را در نقاهتگاه ها برای مبارزه با بیماری کرونا پای کار می آوریم و در صورت نیاز از مراکز آموزشی و خوابگاه ها استفاده خواهیم کرد.

وی با اشاره به اینکه باید برای عادی انگاری مسئولان که موجب مشکلاتی می شود، فکری بشود، گفت: فشار جدی به استان وارد شده و مسائل مطرح شده به منزله ابلاغ است و در سطح استان همه توان سپاه در خدمت مقابله با کروناست و جان مردم اولویت اول ماست به ویژه در شرق و جنوب استان.

فرمانده سپاه ثارالله استان کرمان بیان کرد: تاکید داریم طرح سهید سلیمانی جدی گرفته شود زیرا به عبور از وضعیت کنونی کمک می کند و بسیج آمادگی کامل برای همکاری با نیروی انتظامی در کنترل ترددها را دارد.

وی با اشاره به اینکه تعزیرات و اصناف باید اعمال محدودیت ها را جدی بگیرند، افزود: اقشار مختلف بسیج ۱۰۰ درصد آمادگی برای همکاری در بخش های مختلف را با دانشگاه علوم پزشکی دارند.

به گزارش ایسنا، "یدالله موحد" رییس کل دادگستری استان کرمان نیز در این جلسه اظهار کرد: مصوبات ستاد کرونا به منزله قانون است و همکاران قضائی ما در سطح استان باید بر اجرای مصوبات دقت داشته باشند.

وی عنوان کرد آمادگی همکاری در حوزه اختیارات قانونی دستگاه قضایی برای مقابله با کرونا را داریم.

اداره ثبت اسناد و املاک حوزه ثبت ملک کرمانشاه ناحیه یک
هیات موضوع قانون تعیین تکلیف وضعیت ثبتی اراضی و ساختمانهای فاقد سند رسمی
آگهی موضوع ماده ۳ قانون و ماده ۱۳ آئین نامه قانون تعیین تکلیف وضعیت ثبتی و اراضی و ساختمانهای فاقد سند رسمی
برابر رای شماره ۱۴۰۰۶۰۳۱۶۰۰۱۰۰۰۵۲۷ مورخ ۱۴۰۰/۲/۱۳ هیات اول/دوم موضوع قانون، تعیین تکلیف وضعیت ثبتی اراضی و ساختمانهای فاقد سند رسمی مستقر در واحد ثبتی حوزه ثبت ملک کرمانشاه ناحیه یک تصرفات مالکانه بلامعارض متقاضی خانم فاطمه اسدی فرزند کاکامراد بشماره شناسنامه و کدملی ۳۲۴۱۹۳۴۲۱۷ صادره از کرمانشاه در ششدانگ یک باب ساختمان به مساحت ۵۰/۷۰ مترمربع در محدوده اراضی پلاک ۸۰۰ فرعی از ۲۶ فرعی از ۹۳ اصلی واقع در بخش یک حومه کرمانشاه به آدرس ۲۲ بهمن –چقامیرزا کوی ولیعصر بن بست دوم خریداری از مالک رسمی آقای میرزا چقامیرزا محرز گردیده است. لذا به منظور اطلاع عموم مراتب در دو نوبت به فاصله ۱۵ روز آگهی می شود در صورتی که اشخاص نسبت به صدور سند مالکیت متقاضی اعتراضی داشته باشند میتوانند از تاریخ انتشار اولین آگهی به مدت دو ماه اعتراض خود را به این اداره تسلیم و پس از اخذ رسید، ظرف مدت یک ماه از تاریخ تسلیم اعتراض، دادخواست خود را به مراجع قضایی تقدیم نمایند. بدیهی است در صورت انقضای مدت مذکور و عدم وصول اعتراض طبق مقررات سند مالکیت صادر خواهد شد.
تاریخ انتشار نوبت اول: ۱۴۰۰/۰۳/۲۹ تاریخ انتشار نوبت دوم: ۱۴۰۰/۰۴/۱۴
۹۷۱ رئیس ثبت اسناد و املاک – محمد عباسی

افکار
• شماره ۳۰۸۰
• سه‌شنبه ۱۵ تیر ۱۴۰۰
• سال دهم

گلایه صنایع گیلان از خاموشی ها

مسئولان حوزه صنعت استان گیلان با گلایه از خاموشی ها و بی نظمی در این زمینه، خواستار برنامه ریزی صحیح برای جلوگیری از بروز خسارت های بیشتر شدند.

فرهاد دلق پوش در نشست بررسی چالش‌های قطع برق صنایع گیلان با اشاره به اینکه صنایع کوچک و متوسط استان قدرت خرید و نصب ژنراتور را ندارند، اظهار کرد: متأسفانه قطع برق صدمات فراوانی به این صنایع وارده کرده است.

رئیس سازمان صمت گیلان با اشاره به اینکه ۷۰ درصد صنایع مستقر در استان جز صنایع کوچک و متوسط هستند، افزود: آستانه مقاومت صنایع بی نهایت نیست. مدیران صنعت برق در استان گیلان باید تصمیمات بهتری برای این موضوع اتخاذ کنند.وی با تأکید بر جلوگیری از بی نظمی در قطعی برق، گفت: صنایع در این زمینه مطالبات به حقی دارند و مدیران صنعت برق می توانند به جای قطع هر روزه برق در صنایع با برنامه ریزی یک روز در هفته این کار انجام دهند تا صنایع بتوانند برنامه ریزی برای تعطیلی فعالیت و نیروی انسانی را انجام دهد.

دلق پوش با بیان اینکه باید از سهم مصرف برق صنایع در ضرایب محاسباتی با تعصب دفاع شود، تصریح کرد: ما جز استان‌های تولیدکننده برق هستیم بر همین اساس انتظار این است که قطعی برق کمتری برای استان در نظر گرفته شود.

وی اضافه کرد: ضرر فقط تولید نیست؛ چون در قطعی برق و نوسانات ناشی از آن بسیاری از بردهای دستگاه‌های PLC و سیستم‌های الکترونیکی و الکتروموتورهای ماشین آلات صنعتی به طور کلی آسیب می بیند و در شرایط تحریم، امکان تهیه و جایگزینی آنها بسیار دشوار و زمان بر است.هادی تابان تیزهوش رئیس اتاق بازرگانی صنایع معادن و کشاورزی گیلان نیز در ادامه این نشست با بیان اینکه تاکنون در سطح کلان کشور در حمایت از تولید، بیشتر شعار شنیده ایم، اظهار کرد: در سیستم مبادلات تجاری قانون بر این است اگر محصولی برای تأمین نیاز داخلی لازم باشد از صادرات آن ممانعت می‌شود آیا این قانون در صنعت برق، برای حمایت از تولید و اولویت پاسخ به نیاز داخلی وجود ندارد؟ که همچنان صادرات برق در این وضعیت بحرانی ادامه دارد.

فرهمند پورعلی رئیس خانه صنعت معدن و تجارت گیلان نیز در این نشست با تأکید بر لزوم حمایت از صنایع، گفت: در این شرایط بحرانی و تعطیلی‌های گاه و بیگاه به دلیل قطعی برق؛ کارگر، حقوق خود را سر ماه می‌خواهد و سفارش دهنده محصول نیز توقع تحویل سفارش خود را از صنعتگر دارد چه کسی می‌خواهد این هزینه‌ها را جبران کند.



ساخت سازه حفاظتی ذوب آهن اصفهان برای امنیت و فاقد آسیب به فضای سبز

ساخت سازه حفاظتی ذوب آهن اصفهان که برای امنیت منطقه و با هماهنگی سازمان های ذیربط در حال انجام است به دلیل عبور از منطقه ای که دارای پوشش گیاهی بادام کوهی است منجر به نشر اخبار و اطلاعات نادرستی شد که جهت تنویر افکار عمومی توضیحات زیر ارائه می شود:

این سازه حفاظتی در جنگل دست کاشت ذوب آهن اصفهان که توسط این شرکت ایجاد شده است در حال ساخت است و مسیری که برای ساخت این دیوار انتخاب شده از تراکم گیاهی بسیار کمی برخوردار است. به دلیل تراکم بسیار کم پوشش گیاهی در این بخش ، حداکثر ۶۰۰ تا ۷۰۰ بادام کوهی قطع خواهد شد که به ازاء هر درختچه یک درختچه و یک نهال شامل بادام کوهی و نهال جونی پروس که متناسب با اقلیم منطقه است در حال کاشت می باشد. این بازکاشت تا کنون مشتمل بر ۷۰۰ بذر بادام کوهی و ۴۵۰ درختچه است ، ضمن این که بادام کوهی های موجود نیز از ریشه کنده نمی شوند و به دلیل عمق بسیار زیاد ریشه ، در فصل آینده با بارش باران رویش مجدد خواهند داشت.

این سازه حفاظتی به طول ۱۳ کیلومتر است که ۲ کیلومتر آن در منطقه بدون پوشش گیاهی می باشد و به منظور حفظ ایمنی منطقه و ساماندهی دپوی ضایعات و سرباره های ذوب آهن اصفهان ساخته می شود.

ذوب آهن اصفهان از بدو تاسیس به دلیل اقلیم منطقه ، گونه های گیاهی متناسب با این اقلیم را برای کاشت انتخاب کرده است که عمده آن ها درختچه هستند و در زمان اجرای پروژه های توسعه با پذیرش هزینه و زمان بر بودن ، نسبت به انتقال این درخت و درختچه ها حتی در داخل فنس کارخانه اقدام می کند. در واقع این شرکت که خود بانی این فضای سبز گسترده است و بسیار فراتر از وظایف و استانداردها نسبت به توسعه پوشش گیاهی عمل کرده است ، جهت حفظ آن نیز حساسیت بسیار بالایی دارد و در موضوع اخیر هیاهو و حواشی ایجاد شده ، تناسبی با اصل موضوع ندارد.

از طرفی این مجتمع عظیم صنعتی سالانه ، پوشش گیاهی منطقه را توسعه می دهد و سال گذشته به میزان ۱۰۰ هکتار بذر بادام کوهی کاشته شده است و این توسعه فضای سبز تداوم خواهد داشت.

شرکت ذوب آهن اصفهان بر اساس خط مشی زیست محیطی و در راستای مسئولیت های اجتماعی ، حفظ و صیانت از محیط زیست را همواره به عنوان یکی از اولویت های اساسی خود در تدوین استراتژی کلان سازمان لحا ظ نموده و این مهم را طریق اجرای برنامه های بهبود زیست محیطی در حوزه های هوا، آب، پساب ، پسماند و مدیریت منابع و انرژی با هزینه های بسیار هنگفت جاری سازی نموده است. از جمله برنامه های بهبود زیست محیطی انجام گرفته توسط این شرکت که در نوع خود بی نظیر می باشد، ایجاد و نگهداری بزرگترین جنگل دست کاشت خاورمیانه با وسعت ۱۶۵۰۰ هکتار و هزینه نگهداری سالانه ۱۵۰ میلیارد ریال می باشد.

مطابق استانداردهای زیست محیطی میزان سطح فضای سبز یک مجتمع صنعتی بایستی معادل ۲۵٪ کل سایت آن مرکز باشد. این درحالی است که کل مساحت صنعتی این شرکت (داخل فنس) ۷۸۲ هکتار بوده و مساحت فضای سبز احداث شده توسط این شرکت حدود ۸۴ برابر استانداردهای زیست محیطی موجود می باشد. این شرکت با ایجاد ۱۶۵۰۰ هکتار فضای سبز و با صرف هزینه سالانه بالغ بر ۱۵۰ میلیارد ریال جهت نگهداری از فضای سبز علاوه بر ایجاد یک فضای شاد و مفرح، موجب شده سالانه مقادیر قابل توجهی از آلاینده های زیست محیطی شرکت و سایر شرکت های صنعتی همجوار کارخانه توسط فضای سبز ایجاد شده جذب گردد.

ساخت سازه حفاظتی ذوب آهن اصفهان که برای امنیت منطقه و با هماهنگی سازمان های ذیربط در حال انجام است به دلیل عبور از منطقه ای که دارای پوشش گیاهی بادام کوهی است منجر به نشر اخبار و اطلاعات نادرستی شد که جهت تنویر افکار عمومی توضیحات زیر ارائه می شود:

در دوماهه نخست امسال انجام شد؛

تولید ۸۶ درصد اسلب کشور توسط گروه فولاد مبارکه

عملکرد ماهانه تولید فولاد خام واحدهای فولادسازی کشور در دوماهه اول سال ۱۴۰۰ منتشر شد و بر اساس آن بیشترین حجم تولیدشده متعلق به اسلب به میزان ۲ میلیون و ۲۴۱ هزار و ۲۰ تن است که گروه فولاد مبارکه سهم ۸۶ درصدی از تولید این محصول را به خود اختصاص داده است.

به گزارش ایراسین، بر پایه جدول منتشرشده از سوی ایمیدرو، شرکت آهن و فولاد ارفع طی فروردین و اردیبهشت ۱۴۰۰ توانسته است ۱۵۸ هزار و ۹۱۱ تن بیلت فولادی تولید کند. همچنین جهان فولاد سیرجان نیز در این مدت توانسته بیلت فولادی به مقدار ۱۷۲ هزار و ۲۳۴ تن را به تولید برساند.

شرکت ذوب آهن اصفهان به‌عنوان اولین شرکت فولادی ایران در دوماهه اول امسال توانسته است بیلت فولادی به مقدار ۱۷۱ هزار و ۵۲۴ تن و بلوم نیز به مقدار ۲۴۸ هزار و ۳۷۷ تن تولید کند. شرکت معدنی و صنعتی چادرملو نیز در واحد زیرمجموعه خود (فولاد چادرملو) تولید ۲۰۴ هزار و ۶۰۹ تن بیلت فولادی را به ثبت رسانده است.

شرکت توسعه معادن و صنایع معدنی خاورمیانه در شرکت زیرمجموعه خود یعنی فولاد بردسیر طی دوماهه اول امسال توانست بیلت فولادی به میزان ۱۳۴ هزار و ۲۴۰ تن تولید کند.

شرکت فولاد آلیاژی ایران طی دوماهه اول سال ۱۴۰۰، سه محصول را در سبد تولیدی خود جای داده است: اینگات به مقدار ۸ هزار و ۳۰۹ تن، بلوم آلیاژی-مهندسی به میزان ۳۲ هزار و ۱۴۱ تن و بیلت آلیاژی-مهندسی نیز به مقدار ۴۸ هزار و ۷۱۳ تن.

فولاد خراسان به‌عنوان بزرگ‌ترین تولیدکننده محصولات فولادی در شرق کشور نیز طی مدت یادشده توانسته است بیلت فولادی به مقدار ۲۰۰ هزار و ۷۶۶ تن تولید کند و فولاد بناب نیز در این دوماهه تولید ۷۸ هزار و ۷۴۶ تن بیلت را به ثبت رسانده است.

فولاد خوزستان یکی دیگر از تولیدکنندگان بزرگ فولادساز ایران است. این شرکت نیز در فروردین و اردیبهشت امسال توانست اسلب به مقدار ۳۰۸ هزار و ۳۲۷ تن، بیلت فولادی ۲۰ هزار و ۶۶۶ تن و بلوم نیز به مقدار ۳۰۶ هزار و ۳ تن تولید کند.

فولاد کاوه جنوب نیز طی مدت یادشده رقم ۲۸۹ هزار و ۷۴۷ تن را در تولید بیلت فولادی به ثبت رسانده است.

مجموعه فولاد مبارکه به‌عنوان بزرگ‌ترین گروه فولادساز کشور نیز طی دوماهه اول امسال در شرکت‌های زیرمجموعه خود رکوردهای تولید به نسبت قابل‌قبولی به ثبت رسانده است. شرکت فولاد سبا طی مدت یادشده توانسته است اسلب به مقدار ۲۶۰ هزار و ۹۵۷ تن تولید کند؛ همچنین فولاد هرمزگان تولید ۲۷۵ هزار و ۵۸۵ تن اسلب را به ثبت رسانده؛ اما بالاترین میزان تولید در کارخانه فولاد مبارکه انجام شده است؛ به این ترتیب که تولید یک میلیون و ۳۹۶ هزار و ۱۵۱ تن اسلب را در کارنامه ۲ ماه اول امسال خود به ثبت رسانده است.

گروه ملی صنعتی فولاد ایران هم در کنار دیگر تولیدکنندگان محصولات فولادی کشور توانسته است در کارنامه دوماهه تولید خود رقم ۲۵ هزار و ۴۱۱ تن بیلت فولادی را به ثبت برساند. در مجموع بالاترین حجم تولید طی ۲ ماه فروردین و اردیبهشت ۱۴۰۰ به اسلب اختصاص دارد که به میزان ۲ میلیون و ۲۴۱ هزار و ۲۰ تن تولید شده و بعد از آن بیلت فولادی با رقم یک میلیون و ۴۵۶ هزار و ۸۵۴ تن در جایگاه دوم قرار گرفته است. در این میان مجموعه فولاد مبارکه با تولید یک میلیون و ۹۳۲ هزار و ۶۹۳ تن توانسته است ۸۶ درصد از تولید کل اسلب کشور را به خود اختصاص دهد.



عملکرد ماهانه تولید فولاد خام واحدهای فولادسازی کشور در دوماهه اول سال ۱۴۰۰ منتشر شد و بر اساس آن بیشترین حجم تولیدشده متعلق به اسلب به میزان ۲ میلیون و ۲۴۱ هزار و ۲۰ تن است که گروه فولاد مبارکه سهم ۸۶ درصدی از تولید این محصول را به خود اختصاص داده است.

۵۱ طرح دانشگاه علوم پزشکی تبریز افتتاح شد

۵۱ طرح دانشگاه علوم پزشکی تبریز در ۱۷ شهرستان آذربایجان شرقی با هزینه کرد ۷۰۰ میلیارد تومانی با حضور وزیر بهداشت، درمان و آموزش پزشکی در تبریز در آیینی از طریق ویدئو کنفرانس افتتاح شد. رئیس دانشگاه علوم پزشکی تبریز در آئین افتتاح این طرح‌ها گفت: امروز بزرگ‌ترین مجتمع خوابگاهی کشور با وسعت ۴۰ هزار متر مربع در پنج طبقه و با ظرفیت ۲۵۰۰ دانشجو در تبریز افتتاح شد.وی با اشاره به تأمین زیرساخت‌های لازم درمانی و بهداشتی آذربایجان شرقی در دولت تدبیر و امید، افزود: در هشت سال گذشته در بخش بهداشت استان ۷۳۱ پروژه با ۲۰۱ هزار متر مربع و ۹۳۲ مورد بهسازی با ۱۲۰ هزار متر مربع انجام شده است.محمدحسین صومی ادامه داد: در حوزه درمان آذربایجان شرقی نیز در این مدت، احداث بلوک بیمارستانی به تعداد ۱۲ مرکز با متراژ ۱۴۵ هزار متر مربع، احداث یا بازسازی کامل ۱۵ بال اورژانس با متراژ ۲۲ هزار و ۴۰۰ متر مربع و احداث یا بهسازی ۱۹ بلوک زایمانی با متراژ ۶۷ هزار و ۸۰۰ متر مربع محقق شده است.

تشکیل اولین دفتر توسعه پایدار، مدیریت مصرف و مطالعات اجتماعی کشور در آبفای اصفهان

اولین دفتر توسعه پایدار، مدیریت مصرف و مطالعات اجتماعی صنعت آب و فاضلاب کشور در آبفای استان اصفهان تشکیل شد.

مدیرعامل آب و فاضلاب استان اصفهان در مراسم معرفی مدیر این دفتر گفت: اهمیت مسئولیت اجتماعی و رویکرد تخصصی در حوزه مطالعات اجتماعی از اهداف مهم تشکیل دفتر توسعه پایدار، مدیریت مصرف و مطالعات اجتماعی است.

هاشم امینی، پیش بینی و ارزیابی تأثیرات اجتماعی طرح‌ها و برنامه‌ها را یکی از اهداف راه اندازی این دفتر برشمرد و اظهار داشت: مطالعه مسائل اجتماعی مرتبط با اجرای پروژه های آبفا در سطح استان یکی از رویکرد های مهم این بخش است.

وی با بیان این که چشم انداز اجتماعی طرح ها و برنامه ی آبفا باید در این دفتر ترسیم شود، افزود: با مطالعات اجتماعی که در این دفتر انجام خواهد شد، باید راهبردهایی برای به حداقل رساندن پیامدهای اجتماعی فعالیت‌های عمرانی و توسعه ای درون و برون شهری آبفا تدوین شود.

مدیرعامل آبفای استان اصفهان خاطر نشان ساخت: پژوهشگران و کارشناسان مسائل اجتماعی در حوزه های مختلف در شهرها و روستاها، طرح ها و برنامه های صنعت آبفا را مورد تحقیق و بررسی قرار دهند.

امینی به ارتقای فرهنگ مدیریت مصرف آب و افزایش سطح آگاهی مردم پیرامون منابع آبی اشاره کرد و بیان داشت: از طریق گفتگوهای اجتماعی و فرهنگی با نهادهای مدنی، انجمن‌های علمی و رسانه‌ها می توان مصرف آب را توسط بهره برداران مدیریت کرد.

وی شناسایی چالش های زیست محیطی قبل از اجرای طرح های آبفا را ضروری برشمرد و اعلام کرد: تا قبل از تشکیل این دفتر هم مسائل زیست محیطی طرح ها مورد مطالعه و بررسی قرار می گرفت اما از این به بعد این کار با انسجام بیشتری دنبال شود.

در پایان این مراسم سعیده سعیدی به عنوان مدیر دفتر توسعه پایدار، مدیریت مصرف و مطالعات اجتماعی شرکت آب و فاضلاب استان اصفهان معرفی شد.

قلم هر آن‌چه از احوال روزگار نوشت به سرفرازی انسان از افتخار نوشت



«بیان دو گونه است: بیان زبان و بیان قلم. بیان زبان، با گذشت زمان کهنه می شود و از بین می رود، ولی بیان قلم تا ابد باقی است» "علامه طبرسی رحمه الله علیه"

قلم رازدار بشر و خزانه دار دانش ها و تجربه های قرن ها و دوران ها است.
اهالی سرزمین قلم پیغام آوران سعادت اند که از رویش واژگان شان،
خواب جاودانگی انسان تعبیر می شود
و از ترشحات قلمشان، تقدیر بزرگی
یک ملت رقم می خورد. خداوند بر قلم قسم یاد کرده است تا حرکت کند، بنویسد و زندگی انسان، این اشرف مخلوقات را به‌سوی نور و شعور هدایت کند. روز قلم و ارزش والای آن در نزد پروردگار، بهانه ی خوبی ست برای تبریک به همه فرهیختگانی که عاشقانه جان در راه پیوند اندیشه و هنر نهاده‌اند، که هنر، بدون قلم معنی درست نداشت...

افشین تحفه گر، معاون فرهنگی و رسانه اداره کل فرهنگ و ارشاد اسلامی خراسان رضوی

استاندار گیلان تأکید کرد؛ لزوم آسیب شناسی فاصله میانگین نمرات پایان سال در مناطق گیلان

استاندار گیلان با اشاره به فاصله میانگین نمرات پایان سال در مناطق مختلف استان، گفت: این موضوع باید آسیب شناسی شده و ضعف ها برطرف شود.

ارسلان زارع در جلسه شورای آموزش و پرورش گیلان با اشاره به مشارکت خانواده‌ها در فرآیند آموزش، اظهار کرد: توسعه آموزش‌های الکترونیکی یکی از دستاوردهای همراهی خانواده‌ها با فرآیند آموزش در ایام کرونا است.

وی با بیان اینکه گسترش مهارت و تولید محتوا، استفاده صحیح از فضای مجازی و انتقال آن به دانش آموزان ثمره تلاش معلمان در ایام کرونا است، افزود: در این دو سال رابطه بین اولیا و مدیران و معلمان افزایش یافت که باید در آینده نیز حفظ شود.

استاندار گیلان با اشاره به اینکه آموزش مجازی پس از ایام کرونا نیز باید توسعه یابد، بیان کرد: آموزش و پرورش نهادی برای ساختن ایران عزتمند و مقتدر با مشارکت آحاد مردم جامعه است.

زارع با بیان اینکه کرونا به کیفیت آموزش ضربه زده است، گفت: این واقعیت باید با شیوه‌های مختلف رسانه‌ای به خانواده‌ها انتقال یابد تا آنها به دلیل منفعت بیشتر آموزش حضوری، برای سال تحصیلی جدید با متولیان آموزشی بیشتر همکاری کنند.

وی با اشاره به اینکه آموزش مجازی نمی تواند جای آموزش حضوری را بگیرد، تصریح کرد: رسانه‌ها باید در این باره فرهنگ سازی کنند البته آموزش و پرورش نیز موظف است که دغدغه اولیا در این خصوص را رفع کند.

استاندار گیلان با بیان اینکه فاصله میانگین نمرات قبولی امتحانات پایانی مناطق و شهرستان‌ها تفاوت معناداری دارد، افزود: طبق آمار، مناطقی مانند حریق و ماسال پایین و لاهیجان و رشت و لنگرود بالاترین بودند و این موضوع باید آسیب شناسی و در سال آینده نواقص رفع شود.

زارع با اشاره به تأثیر مدیریت در میزان قبولی دانش آموزان، خاطرنشان کرد: می توان با کار تنبیهی و جابجایی مدیران این آمار را اصلاح کرد.

وی با اشاره به بازنشسته شدن برخی نیروهای آموزش و پرورش و کمبود معلم در مدارس، تصریح کرد: برخی دروس به ویژه دروس تخصصی کسری دارد و لازم است که اداره کل آموزش و پرورش گیلان برای این کار برنامه‌ریزی کند.

پیشخوان
Pishkhan.com

افکار
• شماره ۳۰۸۵
• دوشنبه ۲۱ تیر ۱۴۰۰
• سال دهم

استاندار گیلان: ضرورت توجه دهیاران به موضوع جلوگیری از تغییر کاربری اراضی

استاندار گیلان با اشاره به نقش دهیاری ها و شهرداری ها در توسعه روستا و شهر، گفت: دهیاران باید به موضوع جلوگیری از تغییر کاربری اراضی توجه ویژه ای داشته باشند.

ارسلان زارع در همایش روز شهرداری‌ها و دهیاری‌ها با اشاره به ساختار خدماتی و اجرایی مبتنی بر مشارکت مردم این دو نهاد، اظهار کرد: باید با استفاده ظرفیت‌ها جهت دستیابی به توسعه شهری و روستایی گام برداریم.

وی با بیان اینکه روستا به عنوان کانون تولید به شمار می آید، افزود: روستاییان با وجود امکانات اندک با پشتکار، چرخ تولید را به حرکت در می‌آورند.

استاندار گیلان با تأکید بر لزوم برنامه ریزی علمی و اراده جمعی برای توسعه، گفت: باید با استفاده از راهبردهای درست و کارشناسی از منابع و امکانات به بهترین شکل برای توسعه شهرها و روستاها استفاده کرد.

زارع با اشاره به اقدامات دولت برای فراهم کردن بسترهای مناسب کسب درآمد پایدار، اضافه کرد: موضوع امنیت شغلی دهیاران در حال بررسی است و امیدوارم با پیگیری‌هایی که در سطح ملی در حال انجام می‌باشد و نیز همکاری‌های مجلس شورای اسلامی، این دغدغه نیز مرتفع شود.

وی با تأکید بر لزوم استمرار برگزاری دوره‌های آموزشی برای دهیاران و ارتقای سرانه آموزش کارکنان دهیاری‌ها و شهرداری‌ها، ادامه داد: شوراها نیز با بهره مندی از اطلاعات کافی در حوزه عملکردی، می‌توانند زمینه‌های همکاری را تقویت کنند.

استاندار گیلان تصریح کرد: باید تلاش‌ها برای جلوگیری از تغییر کاربری اراضی با اطلاع رسانی‌های بهنگام، جلب مشارکت مردم و شوراها و نیز معتمدان محلی در دستور کار باشد.

وی با اشاره به وجود بیش از دو هزار روستا در گیلان، رویکردهای بنیاد مسکن انقلاب اسلامی از جمله آسفالت معابر، به روز رسانی و اجرای طرح‌های هادی روستایی از مواردی است که دهیاری‌ها باید به جد، آنها را دنبال کنند.

استاندار گیلان همچنین به نقش دهیاری‌ها و شهرداری‌ها در ایام شیوع کرونا اشاره و اظهار کرد: پاک‌سازی و ضدعفونی اماکن عمومی روستایی، مبلمان روستایی و نقاط تجمع در روستا و اطلاع رسانی ضوابط و راهنمایی‌های بهداشتی و امور سلامت به ساکنان روستاها، از جمله اقدامات خوبی‌ست که با مشارکت دهیاری‌ها و شهرداری‌ها انجام شده است.



مدیر کل راهداری و حمل ونقل جاده ای ایلام :

۳۳۵ کیلومتر از راههای استان خط کشی شد

مدیر کل راهداری و حمل ونقل جاده ای ایلام با اشاره به خط کشی راههای استان گفت : از ابتدای امسال تاکنون ۳۳۵ کیلومتر از جاده های استان ایلام خط کشی شده است.

نورالله دلخواه بابیان اینکه از ابتدای امسال تاکنون ۳۳۵ کیلومتر از جاده های استان خط کشی شده است گفت: خط کشی راه ها از علائم ایمنی محسوب شده که به منظور افزایش ایمنی محورها،هدایت صحیح وسایل نقلیه و آگاهی دادن به کاربران جاده بخصوص در شب ،تفکیک باند های رفت و برگشت و کاهش میزان سوانح رانندگی انجام می شود.او با بیان اینکه از ابتدای امسال تاکنون ۵۷۰ تابلو و علائم ایمنی نصب و ۶۴۱ مورد تعمیرات تابلو و علائم ایمنی انجام شده است افزود: علائم نصب شده این مدت شامل تابلو های ایمنی ،اخباری،انتظامی و مسیرنما بوده است.مدیر کل راهداری و حمل و نقل جاده ای ایلام ادامه داد: در این مدت با هدف ارتقا ایمنی جاده های استان بیش از ۴ کیلومتر نیوجرسی نصب و ۹۱۹ متر تعمیرات گاردریل انجام شده است.دلخواه در پایان مهمترین دغدغه های اجتماعی در این حوزه را کاهش تعداد سوانح جاده ای و تلفات جانی و مالی ناشی از آن دانست و ادامه داد: تحقق این هدف علاوه بر افزایش ضریب ایمنی تردد از طریق نصب و نگهداری علائم و تابلوهای مختلف جاده ای، با فرهنگ سازی و تشویق کاربران جاده به رعایت قوانین راهنمایی و رانندگی امکان پذیر خواهد بود.

مدیر کل راهداری و حمل ونقل جاده ای ایلام با اشاره به حمل کالای اساسی از بندر امام اشاره کرد و گفت: ۵۸۰ دستگاه ناوگان باری استان برای حمل کالاهای اساسی مورد نیاز مردم طی یک ماه گذشته به بندر امام خمینی(ره) اعزام شدند.

وی گفت: با توجه به تاکید معاونت حمل و نقل سازمان راهداری و حمل و نقل جاده ای درخصوص برنامه ریزی، هماهنگی و تسریع در روند حمل کالاهای اساسی از مبدا بندر امام (ره) به اقصی نقاط کشور، طی برگزاری جلسات مختلف با انجمن ها و صنوف حمل و نقل کالا، هماهنگی لازم برای اعزام ناوگان استان ایلام به بندر امام صورت گرفت.وی افزود: روند جابه‌جایی و حمل کالاهای اساسی استان از پایانه بار بندر امام (ره) با به کارگیری ناوگان حمل ونقل استان تسریع می یابد.دلخواه عنوان کرد: برای انجام هماهنگی های بیشتر ، جلساتی برای تسریع در حمل کالاهای اساسی از مبدا بندر امام خمینی به مقصد ایلام با مدیران پشتیبانی امور دام استان ، شرکت های حمل و نقل کالا نیز برگزار شده است.وی با اشاره به اینکه این کالاها شامل جو،کنجاله سویا، ذرت و ..... می باشد گفت: این اداره کل به منظور کمک به تخلیه بنادر و انتقال سریع کالاهای اساسی در سطح کشور با استفاده از ظرفیت ناوگان های ملکی و زیرپوشش شرکت‌های حمل و نقل استان اقدام به این امر کرده است.

استان فارس به عنوان قطب گردشگری، علمی و هاب فرودگاهی معرفی شد



چراغی – شیراز /رئیس سازمان مدیریت و برنامه ریزی استان فارس گفت: بحث آمایش سرزمین که بعد از گذشت چندین دهه بالاخره در اسفند ماه ۱۳۹۹ در شورای عالی آمایش کشور مصوب شد و استان فارس به عنوان قطب گردشگری، علمی، هاب فرودگاهی و ارائه دهنده برترین خدمات پزشکی، بازرگانی، تجاری و فعالیت های معدنی در کشور معرفی شد.

حسن نوروزی بیان کرد: در طول سال هر فصل اقدام به برگزاری یک جلسه با اصحاب رسانه خواهیم کرد تا عملکرد چند ماه سازمان مدیریت و برنامه ریزی را به سمع هم استانی های خود برسانیم.

رئیس سازمان مدیریت و برنامه ریزی استان ضمن بیان اینکه این سازمان شرح وظایف گسترده در امور منابع انسانی، اجرایی و فنی استان را دارد، تصریح کرد: بحث آمایش سرزمین که بعد از گذشت چندین دهه بالاخره در اسفند ماه ۱۳۹۹ در شورای عالی آمایش کشور مصوب شد و استان فارس به عنوان قطب گردشگری، علمی، هاب فرودگاهی و ارائه دهنده برترین خدمات پزشکی، بازرگانی، تجاری و فعالیت های معدنی در کشور معرفی شد.

نوروزی با اشاره به اینکه سند آمایش سرزمین یک سند جامع بلند مدت ۲۵ ساله است، عنوان کرد: بر اساس عملکرد استان ها در این سند آمایش، اعتبارات انجام می شود و در طول ۱۹ گذشته ۲۵ جلسه در سازمان مدیریت و برنامه ریزی استان برای دریافت اعتبارات و تخصیص آن به پروژه ها و این که دیگر سازمان هم باید بدانند در حوزه فعالیت های خود باید پاسخ گو باشند برگزار شد.

وی افزود: در سال گذشته ۲هزار و ۷۵۴ میلیارد تومان اعتبار در پروژه های ملی و استانی داشته ایم که ۳هزار و ۶۶۳هزار میلیارد تومان به اعتبارات عمرانی استان اختصاص داده شد که ۹۱ درصد جذب اعتبار داشتیم و در تلاشیم این جذب اعتبار را به ۱۰۰ درصد برسانیم چرا که جذب اعتبار سال گذشته تا پایان ۳۱ تیرماه ۱۴۰۰ ادامه خواهد داشت.

رئیس سازمان مدیریت و برنامه ریزی فارس ادامه داد: برای سال ۱۴۰۰، ۹۴۱۵ هزار میلیارد تومان تا کنون ابلاغ اعتبار شده است که بالغ بر ۲۴۱ درصد رشد اعتبار مصوب داشته ایم که تقریبا ۷۰ درصد هزینه های پروژه های عمرانی استان افزایش داشته است و از ۹۴۱۵ هزار میلیارد اعتبار ابلاغ شده در سه ماهه نخست سال جاری ۱۸۰۳ هزار میلیارد تومان تا کنون دریافت شده که ۲هزار و ۲۵۷ هزار میلیارد تومان اعتبارات ملی و ۹۵۰ میلیارد تومان اعتبارات استانی تخصیص یافته است. نوروزی با بیان این که ۴هزار و ۲۵۰ میلیارد تومان وصول منابع کردیم برای واریز به خزانه کشور، افزود: بعد از گذشت ۵سال در سال ۱۳۹۹ استان فارس توانست ۵درصد ماداد وصول منابع را انجام دهد که براین اساس ۱۷۰ میلیارد تومان برای مخارج دستگاه های اجرایی استان و بازنشستگان دریافت کنیم.

وی در پایان گفت: ۲۵۰میلیارد تومان اعتبار برای آزادراه شیراز اصفهان تخصیص داده شده که ۹۱درصد پیشرفت در کل قطعات هفتگانه این آزادراه را داشته ایم، آب رسانی شیراز به خرامه، بیضاء و مرودشت ۲۱۵ میلیارد تومان اعتبار، آب رسانی به داراب و زرین دشت ۱۱۵ میلیارد تومان اعتبار، آب رسانی به ارسنجان و سعادت شهر ۳۲ میلیارد اعتبار و آب رسانی به فسا و استهبان ۱۱۵ میلیارد تومان دریافت کردند و به سد نرگسی کازرون در سه ماهه نخست سال در مجموع ۲۰۰میلیارد تومان اعتبار تخصیص داده شده است.

رئیس سازمان مدیریت و برنامه ریزی استان فارس گفت: بحث آمایش سرزمین که بعد از گذشت چندین دهه بالاخره در اسفند ماه ۱۳۹۹ در شورای عالی آمایش کشور مصوب شد و استان فارس به عنوان قطب گردشگری، علمی، هاب فرودگاهی و ارائه دهنده برترین خدمات پزشکی، بازرگانی، تجاری و فعالیت های معدنی در کشور معرفی شد.

مدیر کل راهداری و حمل ونقل جاده ای ایلام با اشاره به خط کشی راههای استان گفت: از ابتدای امسال تاکنون ۳۳۵ کیلومتر از جاده های استان ایلام خط کشی شده است.

دو روز آخر هفته گذشته صورت گرفت؛ آبرسانی سیار در سطح شهر اصفهان با استفاده از ۴۰ دستگاه تانکر



در پی افزایش دمای ۴۱ درجه سانتیگراد و در نتیجه افزایش مصرف آب، تعدادی از محله های شهر اصفهان دچار کاهش شدید فشار آب شد و شهروندان اصفهانی را به زحمت انداخت.

به همین دلیل آبرسانی سیار در دستور کار شرکت آب و فاضلاب استان اصفهان قرار گرفت و در روزهای پنجشنبه و جمعه گذشته، تعداد ۴۰ دستگاه تانکر سیار با ظرفیت های ۶ تا ۲۷ هزار لیتر به مناطقی که با کاهش فشار و یا قطع آب مواجه شده بودند آبرسانی کردند.

بر همین اساس در روزهای یاد شده در حدود ۶۰۰ هزار لیتر آب در بیمارستان های امید، امین و آزمایشگاه نوبل، همچنین بین ساکنان خیابان های آتشگاه، کهندژ، دشتستان، مولوی، پرویـن، باهنر، قهجاورستان، ملک شهر، بلوار ارتش و محله های مختلف آن توزیع شد.

اضافه می شود در حال حاضر به دلیل گرمای هوا و افزایش مصرف آب شهروندان، شبکه آبرسانی اصفهان بزرگ شامل ۵۷ شهر و ۳۸۰ روستا با کمبود آب به میزان ۳۲۰۰ تا ۴۳۰۰ لیتر در ثانیه مواجه است که امید می رود با اتمام و تحویل سامانه دوم آبرسانی به اصفهان توسط شرکت آب منطقه ای، بخشی از این مشکل برطرف شود.

مدیر درمان تامین اجتماعی قم: ساخت بیمارستان جدید تامین اجتماعی در قم مقرون به صرفه نیست



مدیر درمان تامین اجتماعی قم گفت: با توجه به اینکه تعداد تخت‌های بیمارستانی قم با بهره‌برداری از طرح‌های جدید به زودی به یکهزار تخت می‌رسد ساخت بیمارستان جدید تامین اجتماعی به صرفه نیست و بهترین راهکار خرید خدمت از وزارت بهداشت برای درمان بیمه شدگان است.

داوود علیمحمدی در جمع خبرنگاران، افزود: سالانه بیش از ۵۰۰ میلیارد تومان بودجه درمان تامین اجتماعی قم است و هر بیمه شده تامین اجتماعی سالانه حدود ۷۰۰ هزار تومان بصورت متوسط برای مباحث درمانی خود استفاده می کند.

به گفته وی، سال گذشته ۷۰ هزار نفر بیمه شده تامین اجتماعی در بیمارستان‌های قم پذیرش شدند که ۱۰ هزار تن از آنها در بیمارستان امام رضا(ع) و بقیه در سایر مراکز درمانی بستری شدند و اداره کل تامین اجتماعی ۹۰ درصد از هزینه های درمان آنها را پرداخت کرده‌است.

علیمحمدی افزود: حدود ۸۰ درصد از بودجه درمان تامین اجتماعی قم در قالب خرید خدمت از مراکز طرف قرارداد هزینه می‌شود.

وی گفت: رایگان شدن درمان بیماران بالای ۶۵ سال به بالا، درمان رایگان بیماران درشهرهای تابعه فاقد بیمارستان تامین اجتماعی، ۱۳ برابر شدن تجهیزات پزشکی و راه اندازی نسخه الکترونیک از دستاوردهای سال ۹۹ تامین اجتماعی قم است.

وی ابراز کرد: صدور نسخه الکترونیک از ۵ درصد در پایان سال ۹۸ به ۹۸ درصد در پایان سال ۹۹ ارتقا پیدا کرده‌است.

به گفته وی، در استان ۸۵۰ مرکز طرف قرارداد تامین اجتماعی وجود دارد و فعالیت این مراکز از طریق بازرسان اداره کل تامین اجتماعی استان دنبال و رصد می‌شود.

علیمحمدی یادآور شد: هزینه‌های درمان ناباوری به صورت کامل مشمول حمایت‌های بیمه‌ای نمی‌شود اما بخشی از درمان آن با حمایت‌های بیمه‌ای صورت می‌پذیرد.

مدیر درمان تامین اجتماعی قم اظهار کرد: حذف دفترچه‌های درمانی به معنای گران‌تر شدن دارو در داروخانه‌ها نیست و شهروندان می‌توانند در صورت مشاهده تخلف آن را گزارش کنند.

وی همچنین با اشاره به کمبود برخی داروهای مورد نیاز در داروخانه‌ها، گفت: ساخت و توزیع اولیه دارو بر عهده وزارت بهداشت است و تحریم‌های خارجی بصورت مقطعی سبب کمبود برخی داروها شده‌است.

در حال حاضر ۷۸۳ هزار بیمه شده زیر پوشش تامین اجتماعی قم هستند؛ تامین اجتماعی در قم با ۴ شعبه اصلی، ۲ شعبه اقماری، ۵ کارگزاری رسمی و ۴ مرکز ملکی درمانی، ۱۸ خدمت بیمه‌ای و درمانی به مخاطبانش ارائه می کند.

افکار
• شماره ۳۰۹۰
• یکشنبه ۲۷ تیر ۱۴۰۰
• سال دهم

رشد ۲۳ درصدی درآمدهای استان ایلام

ایلام – حسن بیگی خبرنگار افکار:- مدیرکل امور اقتصاد و دارایی ایلام با تشریح عملکرد سه ماهه نخست سال جاری دستگاه های تابع وزارت اقتصاد و دارایی گفت: درآمدهای ایلام نسبت به مصوب ۳۲ درصد رشد یافته است.

به گزارش روابط عمومی اداره کل امور اقتصادی و دارایی استان ایلام، نشست شورای هماهنگی ادارات تابعه وزارت امور اقتصادی و دارایی با محوریت عملکرد سه ماهه نخست سال جاری با حضور مدیران دستگاه های تابعه در سالن جلسات اداره کل امور اقتصاد و دارایی استان ایلام برگزار شد.

فیض‌اللهی در این نشست با قدردانی از تلاش های پنج ساله مدیریت اموال تملیکی توسط مسعود شادمان و راه‌اندازی این اداره و تلاش های شبانه روزی ایشان، برای وی آرزوی سلامتی و برای مدیریت جدید، آرزوی توفیق و سربلندی کردند.

مدیرکل امور اقتصاد و دارایی ایلام، ضمن تبریک هفته مالیات، عزم و اراده و گام های استوار تلاشگران و مجاهدان خستگی ناپذیر عرصه مالیاتی را در تحقق اهداف و آرمان های والای اقتصادی نظام مقدس جمهوری اسلامی ایران، قابل تقدیر دانست و رشد درآمدهای استان توسط این مجموعه را قابل توجه عنوان کرد.

وی در ادامه در خصوص درآمدهای استانی گفت: در سه ماهه نخست سال جاری ۲۳ درصد نسبت به مصوب رشد داشته ایم، که ۹۷ درصد این درآمدها حاصل زحمات مجموعه مالیاتی استان بوده است.

مدیرکل امور اقتصادی و دارایی افزود: همه دستگاه ها در سال گذشته تلاش کردند به طوری که در سایر درآمدهای استانی نیز با یک رشد ۵۰ درصدی و قابل ملاحظه ای مواجه بوده است.

فیض الهی تصریح کرد: در بحث مالیاتی و در مقایسه با سه ماهه سال گذشته ۸۱ درصد رشد داشته‌ایم که از این بابت و در خصوص وصول درآمدها از مجموعه مالیاتی تشکر می کنیم.

وی ادامه داد: در خصوص بحث مولدسازی با پیگیری همه دستگاه‌ها سال ۹۹ از محل مولد سازی رشد خوبی را شاهد بودیم و ۴۲ ملک به عنوان مازاد شناسایی و هفت ملک از آنها به فروش رفته و ۱۸ میلیارد تومان در سال گذشته، از این بابت درآمدزایی بوجود آمده، که کل این درآمدها اعتبارات هزینه‌ای است که به استان تزریق شده که نقش مهمی در پوشش کسری اعتبارات استان نیز ایفا کرده است.

وی بیان داشت: در بحث وصول مطالبات و بدهی های دولت، در بحث اوراق تسویه و تهاتر، امسال همچون سال گذشته رشد خوبی را در این قسمت شاهد بوده ایم، که حجم بیشتر آن را حوزه مالیاتی و بانکی در بر گرفته اند و قدم بسیار بزرگی برداشته شده ، به اینصورت که ۸۷ میلیارد تومان به اعتبارات عمرانی استان افزوده شده است و همین مقدار هم از مطالبات و بدهی های دولت کسر گردیده است.



مدیر ارشد خدمات فنی و پشتیبانی شرکت فولاد مبارکه:

شرکت فولاد مبارکه حتی با کاهش سهمیه برق در تولید و تأمین نیاز بازار فعال است

مدیر ارشد خدمات فنی و پشتیبانی شرکت فولاد مبارکه با بیان اینکه شرکت توانیر با اعمال برنامه مدیریت بار، حدود ۴۰ درصد نیاز برق فولاد مبارکه را محدود می کند، گفت: تولید محصول و تأمین نیاز بازار حتی با کاهش سهمیه برق در فولاد مبارکه انجام می‌شود.

جواد نیلی احمدآبادی در خصوص تأثیر واجرای طرح مدیریت بار در مجموعه بزرگ فولاد مبارکه، اظهار کرد: در واقع از اواخر اردیبهشت‌ماه فولاد مبارکه مشمول محدودیت‌های مدیریت بار شده است.

وی افزود: سال‌های گذشته برنامه مدیریت بار از نیمه خردادماه و بعضا از ابتدای تیرماه آغاز می‌شد، اما امسال این محدودیت‌ها بسیار زودتر اعمال گردید و سهمیه برق فولاد مبارکه کاهش یافت.

مدیر ارشد خدمات فنی و پشتیبانی شرکت فولاد مبارکه تأکید کرد: به‌طور قطع هرچه به روزهای گرم‌تر و تیرماه نزدیک می‌شویم، شدت محدودیت‌های مدیریت بار بیشتر می‌شود و این امر محدودیت‌هایی را برای خطوط تولید فولاد مبارکه به همراه دارد.

وی با بیان اینکه در زمینه برق همانند سال‌های گذشته، برنامه مدیریت بار به فولاد مبارکه اعلام شد، توضیح داد: به‌طور معمول برخی توقفات و تعمیرات اساسی خط تولید را برای فصل گرم تابستان پیش‌بینی کرده‌ایم، اما امسال با توجه به‌شدت قطعی‌ها، جدا از توقفات برنامه‌ریزی‌شده، برخی توقفات اضطراری برق هم خواهیم داشت که موجب کاهش تولید می‌شود.

نیلی تأکید کرد: البته با توجه به انعطاف‌پذیر بودن مجموعه فولاد مبارکه در خصوص محصولات میانی، امروز توانسته‌ایم اثرات این محدودیت‌ها را به حداقل برسانیم.

وی با ذکر مثالی توضیح داد: یکی از نیازهای فولاد مبارکه آهن اسفنجی است که تولید آن نیاز به تأمین آب و برق دارد و اگر این محصول را خودمان تولید کنیم، هزینه‌های ما کمتر می‌شود، اما زمانی که محدودیت‌های آب، گاز یا برق برای فولاد مبارکه اعمال می‌شود، با توجه به اینکه نمی‌توانیم خط تولید فولاد مبارکه را برای تأمین نیاز بازار متوقف کنیم، ناچار می‌شویم آهن اسفنجی را با کیفیت کمتر و قیمت بیشتر خریداری کنیم.

وی تصریح کرد: شاید میزان تولید محصول نهایی فولاد مبارکه از محدودیت برق آن‌چنان کاهش نیابد، اما به‌طورقطع با افزایش هزینه‌های تولید مواجه می‌شویم، با وجود این، تأثیر قطعی برق در حدی نخواهد بود که خللی در تأمین نیازهای مشتریان ایجاد شود.

به گفته مدیر ارشد خدمات فنی و پشتیبانی شرکت فولاد مبارکه، فولاد مبارکه همواره برنامه تعمیرات اساسی خود را در تابستان برای کاهش مصرف برق و در زمستان برای کاهش مصرف گاز پیش‌بینی می‌کند، بنابراین این توانایی را داریم که محصولات نهایی را تولید و نیاز بازار را تأمین کنیم.

وی با بیان اینکه شرکت توانیر با اعمال برنامه مدیریت بار، حدود ۴۰ درصد نیاز برق فولاد مبارکه را محدود می‌کند، گفت: مصرف برق فولاد مبارکه در ساعت ۱۰۰۰ مگاوات است، اما با اجرای محدودیت‌های طرح مدیریت بار، مصرف برق به ساعتی ۶۰۰ مگاوات کاهش می‌یابد.

نیلی با بیان اینکه فولاد مبارکه همواره همکاری خوبی با دیسپاچینگ ملی دارد و بعضا برای پایداری شبکه برق کمک‌های بیشتری هم خواهد داشت، تأکید کرد: با توجه به سراسری بودن شبکه برق، اگر این شبکه دچار اخلال شود، کل شبکه از دست می‌رود و برگرداندن آن ممکن است حتی بیش از یک روز به طول انجامد.

وی ادامه داد: دیسپاچینگ ملی ارتباط مستقیم و تنگاتنگی با فولاد مبارکه دارد، بنابراین اکنون محدودیت‌های کاهش مصرف برق در فولاد مبارکه حدود ۴۰ درصد است. مدیر ارشد خدمات فنی و پشتیبانی شرکت فولاد مبارکه درباره تأثیر بسته‌های تشویقی که توانیر بعد از اجرای طرح مدیریت بار به صنایع تخصیص می‌دهد، گفت: این بسته‌ها اصلا جوابگوی خسارات توقف تولید، گران‌تر خریدن محصولات میانی و آسیب دیدن تجهیزات فولاد مبارکه نیست و در مجموع میزان خسارات اصلا قابل‌قیاس با بسته‌های تشویقی نیست.

مدیر ارشد خدمات فنی و پشتیبانی شرکت فولاد مبارکه با بیان اینکه شرکت توانیر با اعمال برنامه مدیریت بار، حدود ۴۰ درصد نیاز برق فولاد مبارکه را محدود می کند، گفت: تولید محصول و تأمین نیاز بازار حتی با کاهش سهمیه برق در فولاد مبارکه انجام می‌شود.

با حضور معاون علمی و فناوری ریاست جمهوری و استاندار فارس:

رونمایی از ۱۹ محصول دانش بنیان در دانشگاه علوم پزشکی شیراز



چراغی- شیراز /- با حضور معاون علمی و فناوری ریاست جمهوری، استاندار فارس، نماینده مردم شیراز در مجلس شورای اسلامی و رییس دانشگاه علوم پزشکی شیراز، از ۱۹ محصول جدید دانش بنیان در حوزه سلامت، رونمایی شد.

معاون علمی و فناوری ریاست جمهوری روز سه شنبه در سفر به شیراز و بازدید از مراکز رشد دانشگاه علوم پزشکی شیراز گفت: خوشحالم از اینکه دانشگاه علوم پزشکی شیراز به سمت دانش بنیان شدن در حرکت است و تلاش در این مسیر همچنان ادامه دارد.

سورنا ستاری با مهم برشمردن بهره مندی از دانش مهندسان پزشکی در این حوزه افزود: ایجاد و پیشبرد پروژه های مشترک بین دانشگاه علوم پزشکی و اساتید و متخصصان مهندسی پزشکی بسیار مهم است.

او اظهار کرد: اینکه مهندسان الکترونیک، ICT، حوزه های مهندسی و مکانیک بتوانند در عرصه های مختلف با دانشگاه علوم پزشکی همکاری کنند اتفاق بزرگی است و امیدوارم این مسیر و اقدامات تداوم موفقی داشته باشد.

استاندار فارس نیز در این آیین با اشاره به برنامه سفر معاون علمی و فناوری ریاست جمهوری، بازدید از دانشگاه علوم پزشکی و خدمات بهداشتی درمانی شیراز و پارک علم و فناوری و شرکت های دانش بنیان این دانشگاه را یکی از برنامه های سفر این مقام مسوول به شیراز عنوان کرد و گفت: در این بازدیدها در زمینه تجهیزات پزشکی، روش های نوین درمانی، داروها و موارد مرتبط با حوزه سلامت فعالیت های جدیدی در دانشگاه علوم پزشکی انجام شده و مورد حمایت واقع خواهد شد.

عنایت اله رحیمی بازدید از دانشگاه صنعتی و پارک نوآوری و شرکت های نوآور و دانش بنیان این دانشگاه را از دیگر دستاوردهای این سفر و تصمیم گیری در زمینه ایجاد و توسعه شرکت های نوآور و زیست بومی برای بهره مندی از توان علمی دانشجویان و اساتید دانشگاه صنعتی، عنوان کرد.

وی اضافه کرد: همچنین از کارخانه نوآوری استان فارس به عنوان بزرگ ترین کارخانه نوآوری کشور بازدید شد که حدود ۶۰ شرکت دانش بنیان در این کارخانه فعالیت دارند و اقدامات خوبی در زمینه های IT، اینترنت و مجموعه های شیمیایی، نفت، برق و الکترونیک و مباحث جدید دیجیتال و الکترونیک در حال انجام است.

استاندار فارس، از بازدید معاون علمی و فناوری ریاست جمهوری از دانشگاه شیراز و پارک و علم و فناوری استان فارس در ادامه این برنامه ها، خبر داد و گفت: از سال ۹۲ تاکنون، استان فارس رشد بسیار خوبی در زمینه علم و فناوری داشته است؛ به نحوی که هم اکنون از مجموع بیش از هزار و صد شرکت فعال در این زمینه، بیش از ۲۰۰ شرکت از آنها مربوط به شرکت های دانش بنیان و سایر شرکت ها فناور هستند؛ با توجه به اینکه شیراز قطب علمی جنوب کشور محسوب می شود جایگاه بسیار خوبی را در زمینه توسعه علم و فناوری در کشور داریم.

رحیمی در بخش دیگری از صحبت های خود از حمایت از شرکت های دانش بنیان و ارایه کمک های صندوق صنایع پیشرو، معاونت علمی و فناوری ریاست جمهوری و منابع استانی به بخش های علمی و فناوری در استان خبر داد.

با حضور معاون علمی و فناوری ریاست جمهوری، استاندار فارس، نماینده مردم شیراز در مجلس شورای اسلامی و رییس دانشگاه علوم پزشکی شیراز، از ۱۹ محصول جدید دانش بنیان در حوزه سلامت، رونمایی شد.

معاون خدمات مشترکین آبفای استان اصفهان:

مصارف غیر ضروری آب را به ساعاتی غیر از زمان اوج مصرف هدایت کنید

به تاخیر انداختن مصارف غیر ضروری راهکاری بسیار ساده و اثرگذار بر مدیریت مصرف آب در زمان های اوج مصرف است.

معاون خدمات مشترکین و درآمد شرکت آب و فاضلاب استان اصفهان با اشاره به اینکه عمدتا، مشکل توزیع آب در گرم ترین ساعات از گرم ترین روزهای سال اتفاق می افتد، از مشترکین آب استان خواست با راهکاری ساده، در مدیریت توزیع آب همکاری کنند.

سید محسن صالح تاکید کرد: چنانچه هر یک از ما مصرف غیرضروری خود را به زمانی خارج از ساعات اوج مصرف هدایت کند، بخش زیادی از مشکل توزیع که ناشی از تمرکز تقاضا در ساعات محدود است برطرف خواهد شد.

وی در ادامه با ذکر مثالی در این رابطه افزود: به عنوان مثال شستشوی البسه یا آبیاری باغچه و برخی دیگر از موارد مشابه، مصارفی است که در اغلب موارد می توانند با یک برنامه ریزی قبلی در خارج از ساعات اوج مصرف انجام شود و در آن صورت از تحمیل بار تقاضای اضافی به شبکه توزیع آب جلوگیری خواهد شد؛ ضمن اینکه به دلیل انطباق بخشی از ساعات اوج مصارف برق با آب، نقش چشمگیری هم در مدیریت همزمان مصارف در دیگر حامل های انرژی خواهد داشت.

صالح در پایان با اشاره به کمبود شدید منابع تامین آب در سال جاری از کلیه مشترکین درخواست کرد با این راهکار ساده، ابتکار عمل در بخشی از مدیریت مصرف آب را به دست گرفته و کارایی شبکه توزیع را افزایش دهند.

پشت خط اشغال ۱۲۲ نمانید

شکایات و حوادث آب و فاضلاب را در پرتال آبفای اصفهان ثبت و پیگیری کنید



در پی افزایش بی سابقه تماس های مردمی با سامانه ارتباط با مشتریان آبفای استان اصفهان در روزهای اخیر، لینک ارتباط با سامانه ۱۲۲ در پرتال این شرکت راه اندازی شد.

این اقدام به منظور ارتباط سریع تر با شهروندانی است که به دلیل اشغال بودن خطوط تلفن، موفق به برقراری تماس با سامانه ۱۲۲ نمی شوند.

برهمین اساس از این پس شهروندان گرامی می توانند علاوه بر تلفن ۱۲۲ به پرتال شرکت آب و فاضلاب استان اصفهان به نشانی www.abfaesfahan.ir مراجعه و پیشنهادها، انتقادها، شکایات و محل حوادث یا قطع احتمالی آب و خدمات فاضلاب را ثبت و پیگیری کنند.

با فعال شدن لینک سامانه ۱۲۲ در پرتال آبفای استان اصفهان، یکی از کارشناسان سامانه ارتباط با مشتریان این شرکت به صورت برخط و شبانه روزی، درخواست های مردمی را رصد کرده و برای بررسی و اعزام گروه های رسیدگی به حوادث به قسمت های ذیربط ارجاع می دهد.

Pishkhan.com

مدیرکل استاندارد ایلام از گشت‌های مشترک کارشناسان استاندارد و اداره صمت از مراکز صنفی در شهرستان ایوان خبر داد

ایلام حسن بیگی خبرنگارافکار: به گزارش روابط عمومی اداره کل استاندارد استان ایلام، مهناز همتی مدیرکل استاندارد گفت: به منظور کنترل بر کیفیت کالاهای عرضه شده و همچنین داشتن نشان استاندارد، بازرسان این اداره کل در قالب گشت های مشترک با حضور نماینده های اداره صمت شهرستان ایوان از مراکز عرضه این شهرستان بازرسی و نظارت به عمل آوردند.

همتی با بیان اینکه در این بازرسی های مشترک فروشگاه های عرضه مواد غذایی، لوازم خانگی، لوازم برقی، اوزان سبک مراکز صنفی و نانوایی ها مورد بازرسی قرار گرفت، گفت: این گشت ها در راستای کنترل مراکز عرضه در جهت حفظ سلامت شهروندان انجام می گیرد.

وی با بیان اینکه در این بازرسی ها، با صاحبان مراکز صنفی که ترازوهای آنها دارای نقص باشد برخورد خواهد شد، اظهار داشت: صحت عملکرد وسایل توزین (ترازوها) در واحدهای صنفی به طور مداوم در طول سال نیز از سوی اداره کل استاندارد رصد و بررسی می شود.

مدیرکل استاندارد ایلام افزود: در این نظارت ها اگر یک وسیله توزین دارای نقص و مشکل باشد، پلمب شده و باید برای بهره برداری دوباره از آن نقص مربوطه برطرف شود.

همتی در ادامه گفت: این بازرسی ها که از رسالت های مهم اداره کل استاندارد به شمار می رود، در راستای حفظ حقوق عامه انجام می شود.

وی در پایان خاطر نشان کرد: همشهریان عزیز برای اطمینان از اصالت علامت استاندارد روی هر محصول، می توانند کد ۱۰ رقمی زیر علامت استاندارد را به سامانه پیامکی ۱۰۰۰۱۵۱۷ و همچنین شکایات خود را در زمینه کالاها و محصولات فاقد استاندارد به ۵۰۰۰۱۱۵۱۷، سامانه رسیدگی به شکایات اداره کل، ارسال تا در اسرع وقت مطالبات آنها توسط این اداره کل پیگیری شود.

بازدید اکیپ مدیریت مصرف توزیع برق از دستگاه های اجرایی ایلام ادامه دارد

ایلام_سخنگوی شرکت توزیع برق ایلام گفت: در راستای کاهش مصرف بازدید اکیپ مدیریت مصرف توزیع برق از دستگاه های اجرایی شهر ایلام ادامه دارد. محمد محمدیان شمالی در ایلام، اظهار داشت: با ابلاغ دستورالعمل اقدامات اضطراری مدیریت مصرف برق، این بازرسی ها آغاز و تا آخر تابستان ادامه دارد. وی افزود: همچنین این اکیپ با بازدید از فروشگاه و مغازه های لوستر فروشی ها و الکتریکی ها سطح شهر ایلام نسبت به خاموش کردن لامپ های اضافی تذکر و اخطار خواهند داد.

سخنگوی شرکت توزیع برق استان ایلام گفت: مردم استان با دانلود و نصب اپلیکیشن برق من می توانید بدون حضور در دفاتر پیشخوان دولت، علاوه بر خدمات صورتحساب از خدمات مشترکین شرکت توزیع نیروی برق استان ایلام نیز بهره‌مند شوید.

وی ادامه داد: این خدمات شامل؛ درخواست انشعاب، کاهش یا افزایش آمپراژ، تفکیک یا ادغام انشعاب، اصلاح سرویس، وصل مجدد انشعاب، قطع موقت انشعاب، تغییر مکان داخلی، نصب مجدد انشعاب، جمع آوری موقت انشعاب، جمع آوری دائم انشعاب، آزمایش کنتور، تغییر تعرفه، اصلاح نام، تغییر نام مشترک و اصلاح اطلاعات است.

پیشرفت ۹۲ درصدی پروژه ریلی منطقه گل گهر با ریل ذوب آهن اصفهان

به گزارش اقتصاد آینده نیوز؛ فرماندار ویژه سیرجان در حاشیه بازدید از این پروژه با اعلام این خبر گفت: عملیات احداث زیرساخت‌های شبکه ریلی منطقه گل گهر شامل دو مرحله زیرسازی و روسازی است که زیرسازی شبکه ریلی با همت نیروهای ورزیده و نخبه شرکت توسعه، عمران و مدیریت منطقه گل گهر شامل انجام کلیه عملیات‌های خاکی، احداث ابنیه فنی شامل ۱۵ پل آب‌رو، ۴ تقاطع غیرهمسطح زیرگذر و ۵ تقاطع غیرهمسطح روگذر در اولویت برنامه‌های عمرانی قرار گرفت.

سهراب بهاالدینی، حجم عملیات خاکی زیرسازی شبکه ریلی را یک‌میلیون مترمکعب، خاک‌برداری و خاک‌ریزی اعلام کرد و افزود: این عملیات با هزینه حدود ۴۰۰ میلیارد ریال اجرا شده است. وی افزود: در بخش روسازی شبکه ریلی منطقه گل گهر با برنامه‌ریزی تخصصی، ۷۵ کیلومتر شبکه ریلی با بهره‌گیری از ۹۰۰ تن ریلی ملی ساخت شرکت ذوب‌آهن اصفهان اجرا شده است. فرماندار ویژه سیرجان تاکید کرد: این پروژه ریلی با یاری گرفتن از توان تولید داخلی ملی و همچنین توانمندی پیمانکاران بومی شکل گرفته است. این پروژه ریلی یکی از شاخص‌ترین پروژه‌های ریلی حوزه صنعت در ایران اسلامی محسوب می‌شود و ایستگاه مبادله‌ای آن با ۲۹ خط موازی ریلی، عریض‌ترین ایستگاه ریلی اجرا شده در سطح کشور به شمار می‌آید. این پروژه که به‌صورت ۶ خط آنتنی طراحی و اجرا شده است و حدود ۹۲ درصد پیشرفت فیزیکی دارد و ظرفیت حمل بار آن نیز در سال ۱۰ میلیون تن است.



روزنامه اقتصادی اجتماعی

عناوین روزهای هفته مدیریت مصرف بهینه آب سال ۱۴۰۰ اعلام شد



از سوی دفتر روابط عمومی و ارتباطات مردمی شرکت مهندسی آب وفاضلاب کشور، عناوین روزهای هفته مدیریت مصرف بهینه آب در سال جاری اعلام شد.

به گزارش اقتصاد آینده نیوز؛ مدیر روابط عمومی و آموزش همگانی شرکت آب و فاضلاب استان اصفهان با بیان این که هفته اول تیرماه، هفته مدیریت مصرف بهینه آب و برق، نام گذاری شده است، اعلام کرد: روز یکم تیرماه تحت عنوان مدیریت مصرف آب، برق و خانواده است که این عنوان با هدف فراهم کردن زمینه مشارکت خانواده‌ها در مدیریت مصرف و افزایش نقش زنان در اصلاح الگوی مصرف انتخاب شده است.

مهرداد خورسندی، روز دوم هفته صرفه جویی را مدیریت مصرف آب و برق، افکار عمومی و رسانه خواند و بیان داشت: هدف از نام گذاری روز دوم تیرماه استفاده گسترده‌تر از ظرفیت وسایل ارتباط جمعی و شبکه‌های اجتماعی به منظور افزایش آگاهی عمومی و بالابردن سطح دانش مصرف کنندگان آب نسبت به محدودیت منابع است.

وی روز سوم هفته صرفه جویی را مدیریت مصرف آب و برق، صنعت، سازمان‌های عمومی و موسسات خصوصی اعلام کرد و خاطر نشان ساخت: این روز با هدف تبیین نقش تولیدکنندگان تجهیزات کاهنده مصرف در توسعه فناوری‌های کاهنده مصارف آب و انرژی، تشریح ضرورت توسعه صنایع و بهره‌برداری از معادن متناسب با ظرفیت‌های منابع آبی و انرژی کشور و تبیین نقش سازمان‌ها و موسسات در اعمال رویه‌های صحیح مصرف آب و انرژی در تاسیسات و ساختمان و غیره نام گذاری شده است.

خورسندی عنوان روز چهارم هفته صرفه جویی را مدیریت مصرف آب و برق و آموزه‌های دینی اعلام کرد و خاطر نشان ساخت: هدف از نام گذاری تبیین اهمیت صحیح مصرف کردن و پرهیز از اسراف از منظر تعالیم دینی و معرفی شیوه‌های صحیح مصرف با اتکا به تعالیم دینی است.

وی روز پنجم را مدیریت مصرف آب و برق، خدمات شهری و روستایی و جلب مشارکت‌های مردمی و خیرین دانست و تصریح کرد: تشویق و ترغیب دستگاه‌های خدمات‌رسان شهری و روستایی به کاهش مصارف آب و انرژی، تشویق و ترغیب مردم و خیرین برای سرمایه‌گذاری به منظور توسعه و بهبود زیرساخت‌های تولید و انتقال و توزیع آب و انرژی و جلب مشارکت صنایع و صاحبان منابع مالی در انجام مسئولیت اجتماعی در حوزه آب و انرژی با اجرای برنامه های فرهنگ سازی از اهداف نام گذاری این روز بوده است.

خورسندی با اشاره به این که عنوان روز ششم هفته صرفه جویی مدیریت مصرف آب و برق غذا، منابع طبیعی و حفظ محیط زیست است، افزود: تشریح نقش آب و انرژی در امنیت غذایی، تشریح نقش منابع طبیعی در توسعه اقتصادی جوامع و ضرورت حفظ محیط زیست برای بقا و تداوم تمدن بشری و تشریح نقش اجرای طرح های جمع آوری و تصفیه بهداشتی فاضلاب و همچنین بازچرخانی آب در حفظ و ارتقای کیفیت منابع آبی از اهداف نام گذاری این روز است.

مدیر روابط عمومی و آموزش همگانی آبفای استان اصفهان، مدیریت مصرف آب و برق، اقتصاد و حقوق شهروندی را شعار روز هفتم در هفته صرفه جویی اعلام کرد و بیان داشت: این نام گذاری با هدف تشریح ارزش اقتصادی آب و برق، تشریح نقش و ارزش اقتصادی کاهش مصرف در حفظ منابع و جلوگیری از آلودگی محیط زیست و لزوم رعایت قانون از سوی همگان و اطلاع‌رسانی در خصوص انواع جرایم و تخلفات در بخش آب و برق انجام شده است.

آغاز برخورد قانونی با دارندگان پمپ های آب غیر مجاز

نصب مستقیم پمپ روی شبکه توزیع آب جرم محسوب شده و پیگرد قانونی دارد.

به گزارش اقتصاد آینده؛ مدیر روابط عمومی و آموزش همگانی شرکت آب و فاضلاب استان اصفهان با اعلام این خبر گفت: در پی نصب تعداد زیادی پمپ غیرمجاز بر روی شبکه آبرسانی شهرها و روستاهای تحت پوشش که منجر به کاهش شدید فشار، قطع آب و اختلال در امر آبرسانی عادلانه به مردم شده بود، شرکت آب و فاضلاب استان اصفهان در نامه‌ای از دادستان محترم عمومی و انقلاب استان اصفهان درخواست مجوز قانونی برای برخورد با افراد متخلف کرد.

مهرداد خورسندی گفت: خوشبختانه مقام محترم قضایی با این درخواست موافقت و اجازه برخورد با مشترکین پرمصرف، مشترکینی که تظاهر به استفاده ناصحیح از آب در شرایط فعلی می کنند و مشترکینی که اقدام به نصب پمپ مستقیم بر روی شبکه نموده اند، صادر کرد.

وی گفت: بر همین اساس از ابتدای هفته جاری عملیات شناسایی و قطع انشعاب مشترکان متخلف آغاز شد و گروه های مروج مصرف بهینه آب آبفای استان اصفهان با همراهی مأموران نیروی انتظامی اجازه دارند ضمن رعایت موازین شرعی، قانونی و حقوق شهروندی، نسبت به شناسایی و قطع انشعاب آب افراد متخلف اقدام کنند.

سخنگوی آبفای استان اصفهان افزود: بدیهی است به محض این که افراد متخلف نسبت به جمع آوری پمپ مستقیم و نصب پمپ و مخزن ذخیره براساس استانداردهای تعریف شده اقدام کنند، انشعاب آب آن ها دوباره وصل خواهد شد.

وی با بیان این که در حال حاضر شبکه آبرسانی اصفهان بزرگ با ۳۲۰۰ لیتر در ثانیه کمبود آب مواجه است گفت: پمپ های غیرمجاز، مدیریت شبکه و عدالت توزیع آب را از دست شرکت آبفا خارج می سازد و به همین دلیل شرکت آب و فاضلاب استان اصفهان شناسایی و قطع انشعاب آب مشترکین متخلف را در دستور کار جدی قرار داده است.

وی در عین حال از شهروندان خواست در صورت مشاهده پمپ های غیر مجاز، مراتب را به سامانه ارتباط با مشتریان آبفای استان اصفهان ۱۲۲ اطلاع دهند.

اضافه می شود بر اساس بندهای ۳۴-۴ و ۳۹-۴ آیین نامه عملیاتی شرکت های آب و فاضلاب نصب پمپ مستقیم روی شبکه آبرسانی ممنوع است و شرکت های آبفا می توانند انشعاب این گونه مشترکین را تا زمان رفع تخلف به صورت موقت قطع کنند.

اداره ثبت اسناد و املاک شمال اصفهان

آگهی موضوع ماده ۳ قانون و ماده ۱۳ آیین نامه قانون تعیین تکلیف وضعیت ثبتی واراضی و ساختمانهای فاقد سند رسمی. برابر آراء هیاتهای موضوع قانون تعیین تکلیف وضعیت ثبتی اراضی و ساختمانها فاقد سند رسمی در واحد ثبتی منطقه شمال اصفهان تصرفات مالکانه و بلامعارض متقاضیان محرز گردیده است. لذا مشخصات متقاضیان و املاک مورد تقاضا به شرح زیر به منظور اطلاع عموم در دونوبت به فاصله ۱۵ روز آگهی میشود در صورتی که اشخاص نسبت به صدور سند مالکیت متقاضیان اعتراضی داشته باشند میتوانند از تاریخ انتشار اولین آگهی به مدت ده ماه اعتراض خود را با اداره ثبت اسناد و املاک محل تسلیم و پس از اخذ رسید ظرف مدت یک ماه از تاریخ تسلم اعتراض دادخواست خود را به مرجع قضایی تقدیم نماید. بدیهی است در صورت انقضای مدت مذکور و عدم وصول اعتراض نسبت به صدور سند مالکیت طبق مقررات اقدام خواهد شد.

۱- رای شماره ۱۴۰۶۰۳۰۲۰۲۶۰۰۲۸۴۰ مورخ ۱۴۰۰/۰۳/۰۲ آقای سهراب رستم شیرازی به شناسنامه شماره ۲۷۳ کدملی ۱۲۸۴۶۴۵۹۶۷ صادره اصفهان فرزند اکبر نسبت به ششدانگ یکباب گاراژ (طبق نامه اداره راه وشهرسازی باکاربری صنعتی وکارگاهی غیرمزاحم میباشد) به مساحت ۲۰۹۱ مترمربع پلاک شماره ۱۱۱۷ فرعی از ۴۵۲ اصلی واقع در اصفهان بخش ۱۶ اداره ثبت اسناد و املاک شمال اصفهان از مالکیت مالک رسمی اکبر و محمدو علی و محمود و احمد همگی رستم شیرازی و از مالکیت مینا ونسرین ورحیم همگی رستم شیرازی وخانم رفعت بلنگی اصفهانی

۲- رای شماره ۱۳۹۹۶۰۳۰۲۰۲۶۰۲۰۹۷۰ مورخ ۱۳۹۹/۱۰/۰۲ آقای حسین قربانی سینی به شناسنامه شماره ۴۱ کدملی ۵۱۱۰۵۲۱۹۴۸ صادره برخوار فرزند عباس نسبت به ششدانگ یکباب باغ به مساحت ۹۷ مترمربع پلاک شماره ۱۵۱۷۸ اصلی واقع در اصفهان بخش ۵ اداره ثبت اسناد و املاک شمال اصفهان خریداری طبق مبایعه نامه عادی مع الواسطه از مالکیت میثمی

۳- رای شماره ۱۴۰۰۶۰۳۰۲۰۲۶۰۰۳۸۹۰ مورخ ۱۴۰۰/۰۳/۱۷ آقای مرتضی ماندنی ماربینی به شناسنامه شماره ۷۴۶ کدملی ۱۱۸۹۲۰۴۹۰۸ صادره اردستان فرزند حسین بصورت ششدانگ یکباب خانه به مساحت ۱۴۷.۵۷ مترمربع پلاک شماره ۱۶۳ فرعی از ۱۴۹۱۵ اصلی واقع در اصفهان بخش ۵ اداره ثبت اسناد و املاک شمال اصفهان که خودمتقاضی مالک رسمی میباشد

۴- رای شماره ۱۴۰۶۰۳۰۲۰۲۶۰۰۱۱۱۵ مورخ ۱۴۰۰/۰۱/۲۵ آقای سید ابراهیم شیخان شمس آبادی به شناسنامه شماره ۱۷۱ کدملی ۱۲۸۳۶۶۰۰۴۰ صادره اصفهان فرزند سیدمیرزا نسبت به ششدانگ یکباب خانه به مساحت ۲۳۰.۴۳ مترمربع پلاک شماره ۱۳۹۰۰ اصلی واقع در اصفهان بخش ۵ اداره ثبت اسناد و املاک شمال اصفهان خریداری طبق مبایعه نامه عادی مع الواسطه از مالکیت مالک رسمی محمدصدری

۵- رای شماره ۱۴۰۶۰۳۰۲۰۲۶۰۰۳۶۲۷ مورخ ۱۴۰۰/۰۳/۱۳ آقای حسینعلی امینی به شناسنامه شماره ۷۴ کد ملی ۱۱۱۱۰۹۳۹۲۱ صادره فلاورجان فرزند حیدرعلی بصورت ششدانگ یکباب خانه به مساحت ۱۹۳.۶۸ مترمربع از پلاک ۱۳۹۰۰ اصلی واقع در اصفهان بخش ۵ اداره ثبت اسناد و املاک شمال اصفهان که خودمتقاضی مالک رسمی میباشد

۶- رای شماره ۱۴۰۶۰۳۰۲۰۲۶۰۰۰۰۶۳ مورخ ۱۴۰۰/۰۱/۰۷ آقای سعید بهرامی پور اصفهانی به شناسنامه شماره ۴۳۳ کدملی ۱۲۸۵۸۱۰۰۶۶ صادره اصفهان فرزند حسن نسبت به یک سهم از هفت سهم ششدانگ یکباب ساختمان نیمه ساز به مساحت ۳۳۸.۵۰ مترمربع از پلاک ۱۳۹۰۰ اصلی واقع در اصفهان بخش ۵ اداره ثبت اسناد و املاک شمال اصفهان خریداری طبق مبایعه نامه عادی مع الواسطه از مالکیت مالک رسمی حسن زارعان

۷- رای شماره ۱۴۰۶۰۳۰۲۰۲۶۰۰۰۰۶۴ مورخ ۱۴۰۰/۰۱/۰۷ آقای احمد رضا بهرامی پور اصفهانی به شناسنامه شماره ۶۴۲۰۵ کدملی ۱۲۸۰۸۸۷۶۳۱ صادره اصفهان فرزند حسن نسبت به یک سهم از هفت سهم ششدانگ یکباب ساختمان نیمه ساز به مساحت ۳۳۸.۵۰ مترمربع از پلاک ۱۳۹۰۰ اصلی واقع در اصفهان بخش ۵ اداره ثبت اسناد و املاک شمال اصفهان خریداری طبق مبایعه نامه عادی مع الواسطه از مالکیت مالک رسمی خلیل میثمی

۸- رای شماره ۱۴۰۶۰۳۰۲۰۲۶۰۰۰۰۶۵ مورخ ۱۴۰۰/۰۱/۰۷ آقای وحید بهرامی پور اصفهانی به شناسنامه شماره ۱۲۸۶۱۱۹۶۰۱ صادره اصفهان فرزند حسن نسبت به یک سهم از هفت سهم ششدانگ یکباب ساختمان نیمه ساز به مساحت ۳۳۸.۵۰ مترمربع از پلاک ۱۳۹۰۰ اصلی واقع در اصفهان بخش ۵ اداره ثبت اسناد و املاک شمال اصفهان خریداری طبق مبایعه نامه عادی مع الواسطه از مالکیت مالک رسمی حسن بهرامی پور اصفهانی و توافقنامه بین وراث و اقرار وصول ثمنیه اعیانی و موافقت نامه اداره اوقاف و امور خیریه ناحیه ۱ اصفهان

۹- رای شماره ۱۴۰۶۰۳۰۲۰۲۶۰۰۰۰۶۶ مورخ ۱۴۰۰/۰۱/۰۷ خانم الهام بهرامی پور اصفهانی به شناسنامه شماره ۴۹۹۶۷ کدملی ۱۲۸۰۳۸۸۵۴ صادره اصفهان فرزند حسن نسبت به یک سهم از هفت سهم ششدانگ یکباب ساختمان نیمه ساز به مساحت ۳۳۸.۵۰ مترمربع از پلاک ۱۳۹۰۰ اصلی واقع در اصفهان بخش ۵ اداره ثبت اسناد و املاک شمال اصفهان خریداری طبق مبایعه نامه عادی مع الواسطه مالکیت مرحوم حسن بهرامی پور اصفهانی و توافقنامه بین وراث و اقرار وصول ثمنیه اعیانی و موافقت نامه اداره اوقاف و امور خیریه ناحیه ۱ اصفهان

۱۰- رای شماره ۱۴۰۶۰۳۰۲۰۲۶۰۰۰۰۶۷ مورخ ۱۴۰۰/۰۱/۰۷ آقای مجید بهرامی پور اصفهانی به شناسنامه شماره ۵۴۸۱۹ کدملی ۱۲۸۰۹۷۵۴۸۲ صادره اصفهان فرزند حسن نسبت به یک سهم از هفت سهم ششدانگ یکباب ساختمان نیمه ساز به مساحت ۳۳۸.۵۰ مترمربع از پلاک ۱۳۹۰۰ اصلی واقع در اصفهان بخش ۵ اداره ثبت اسناد و املاک شمال اصفهان خریداری طبق مبایعه نامه عادی مع الواسطه مالکیت مرحوم حسن بهرامی پور اصفهانی و توافقنامه بین وراث و اقرار وصول ثمنیه اعیانی و موافقت نامه اداره اوقاف و امور خیریه ناحیه ۱ اصفهان

۱۱- رای شماره ۱۴۰۰۶۰۳۰۲۰۲۶۰۰۰۰۶۸ مورخ ۱۴۰۰/۰۱/۰۷ آقای محمد حسین بهرامی پور اصفهانی به شناسنامه شماره ۱۴۱۵ کدملی ۱۲۸۵۷۳۹۷۶۰ صادره اصفهان فرزند حسن نسبت به یک سهم از هفت سهم ششدانگ یکباب ساختمان نیمه ساز به مساحت ۳۳۸.۵۰ مترمربع از پلاک ۱۳۹۰۰ اصلی واقع در اصفهان بخش ۵ اداره ثبت اسناد و املاک شمال اصفهان خریداری طبق مبایعه نامه عادی مع الواسطه مالکیت مرحوم حسن بهرامی پور اصفهانی و توافقنامه بین وراث و اقرار وصول ثمنیه اعیانی و موافقت نامه اداره اوقاف و امور خیریه ناحیه ۱ اصفهان

۱۲- رای شماره ۱۴۰۰۶۰۳۰۲۰۲۶۰۰۰۰۶۹ مورخ ۱۴۰۰/۰۱/۰۷ خانم طاهره بهرامی پور اصفهانی به شناسنامه شماره ۴۵۲ کدملی ۱۷۵۳۳۶۹۴۰۱ صادره اهواز فرزند ابراهیم نسبت به یک سهم از هفت سهم ششدانگ یکباب ساختمان نیمه ساز به مساحت ۳۳۸.۵۰ مترمربع از پلاک ۱۳۹۰۰ اصلی واقع در اصفهان بخش ۵ اداره ثبت اسناد و املاک شمال اصفهان خریداری طبق مبایعه نامه عادی مع الواسطه مالکیت مرحوم حسن بهرامی پور اصفهانی و توافقنامه بین وراث و اقرار وصول ثمنیه اعیانی و موافقت نامه اداره اوقاف و امور خیریه ناحیه ۱ اصفهان

۱۳- رای شماره ۱۴۰۰۶۰۳۰۲۰۲۶۰۰۰۰۱۲۳ مورخ ۱۴۰۰/۰۱/۱۰ آقای محمد بهرامی پور اصفهانی به شناسنامه شماره ۲۲۴ کدملی ۱۲۹۳۳۶۲۸۸۳ صادره اصفهان فرزند نصرالله بصورت ششدانگ یکباب خانه به مساحت ۱۵۱.۷۳ مترمربع از پلاک ۱۴۵۰۶ اصلی واقع در اصفهان بخش ۵ اداره ثبت اسناد و املاک شمال اصفهان که خودمتقاضی مالک رسمی میباشد

۱۴- رای شماره ۱۳۹۹۶۰۳۰۲۰۲۶۰۲۴۸۷۳ مورخ ۱۳۹۹/۱۲/۱۴ آقای محمد بهمنی به شناسنامه شماره ۶۰۳ کد ملی ۵۶۴۹۲۳۳۸۶۱ صادره جرقویه فرزند حسینعلی نسبت به ششدانگ یکباب ساختمان به مساحت ۲۳۴.۸۵ مترمربع پلاک شماره ۳۰۹ اصلی واقع در اصفهان بخش ۱۶ اداره ثبت اسناد و املاک شمال اصفهان خریداری طبق مبایعه نامه عادی مع الواسطه از مالکیت مرحوم حسن بهرامی پور اصفهانی و توافقنامه بین وراث و اقرار وصول ثمنیه اعیانی و موافقت نامه اداره اوقاف و امور خیریه ناحیه ۱ اصفهان

۱۵- رای شماره ۱۳۹۹۶۰۳۰۲۰۲۶۰۲۴۸۲۸ مورخ ۱۳۹۹/۱۲/۱۳ آقای مهدی مسیبی به شناسنامه شماره ۲ کدملی ۵۱۲۹۹۲۱۴۷۱ صادره سمیرم سفلی (دهاقان) فرزند منصور نسبت به ششدانگ یکباب خانه به مساحت ۱۱۱.۷۱ مترمربع پلاک شماره ۴ فرعی از ۱۵۱۲۸ اصلی واقع در اصفهان بخش ۵ اداره ثبت اسناد و املاک شمال اصفهان خریداری طبق مبایعه نامه عادی مع الواسطه از مالکیت مالک رسمی حاج ابوالقاسم اخوان خرازیان

۱۶- رای شماره ۱۴۰۰۶۰۳۰۲۰۲۶۰۰۱۱۱۹ مورخ ۱۴۰۰/۰۱/۲۵ آقای مجید جان نثاری لادانی به شناسنامه شماره ۳۱۰۹ کدملی ۱۲۸۵۱۰۹۵۰۳ صادره اصفهان فرزند رضا نسبت به سه دانگ مشاع از ششدانگ یکباب گاراژ به مساحت ۲۸۴.۵۵ مترمربع پلاک شماره ۵ فرعی از ۱۴۹۱۶ اصلی واقع در اصفهان بخش ۵ اداره ثبت اسناد و املاک شمال اصفهان بنام متقاضی و مقداری از مالکیت مالک رسمی رجبعلی مرادیان رنانی

۱۷- رای شماره ۱۴۰۰۶۰۳۰۲۰۲۶۰۰۱۱۲۰ مورخ ۱۴۰۰/۰۱/۲۵ آقای محسن جان نثاری لادانی به شناسنامه شماره ۱۷۳۰ کدملی ۱۲۸۳۴۵۴۶۷۱ صادره اصفهان فرزند رضا نسبت به یک سهم از هفت سهم ششدانگ یکباب ساختمان نیمه ساز به مساحت ۳۳۸.۵۰ مترمربع از پلاک ۱۳۹۰۰ اصلی واقع در اصفهان بخش ۵ اداره ثبت اسناد و املاک شمال اصفهان خریداری طبق مبایعه نامه عادی مع الواسطه مالکیت مرحوم حسن بهرامی پور اصفهانی و توافقنامه بین وراث و اقرار وصول ثمنیه اعیانی و موافقت نامه اداره اوقاف و امور خیریه ناحیه ۱ اصفهان

۱۸- رای شماره ۱۳۹۵۰۳۰۲۰۲۶۰۰۸۷۵ مورخ ۱۳۹۵/۰۳/۱۹ آقای محسن اکبری جونی به شناسنامه شماره ۱۵۱ کدملی ۱۲۹۰۳۲۳۲۲۰ صادره خمینی شهر فرزند رحیم در ششدانگ یک باب خانه به مساحت ۲۴۹.۵۵ مترمربع پلاک شماره ۷۸ فرعی از ۱۴۴۵۷ اصلی واقع در اصفهان بخش ۵ اداره ثبت اسناد و املاک شمال اصفهان خریداری طبق مبایعه نامه عادی مع الواسطه از مالک رسمی بدر ایران شکرانی

۱۹- رای شماره ۱۴۰۰۶۰۳۰۲۰۲۶۰۰۱۲۶۱ مورخ ۱۴۰۰/۰۱/۲۹ خانم فریبا شرافتی به شناسنامه شماره ۴۹۳ کدملی ۱۲۷۶۰۳۰۱۰۳۷ صادره سیرجان فرزند احمد بصورت ششدانگ یکباب ساختمان به مساحت ۲۱۵.۶۸ مترمربع از پلاک ۱۵۱۸۲ اصلی واقع در اصفهان بخش ۵ اداره ثبت اسناد و املاک شمال اصفهان که خودمتقاضی مالک رسمی میباشد

۲۰- رای شماره ۱۳۹۹۶۰۳۰۲۰۲۶۰۲۴۲۴۴ مورخ ۱۳۹۹/۱۱/۳۰ آقای خانم گل افروز هارون رشیدی به شناسنامه شماره ۱۳۵ کدملی ۱۱۲۹۱۹۸۸۶۳ صادره فریدونشهر فرزند کوچک علی بصورت ششدانگ یکباب خانه به مساحت ۱۷۹.۳۰ مترمربع از پلاک شماره ۳۳ فرعی از ۱۵۱۷۹ اصلی واقع در اصفهان بخش ۵ اداره ثبت اسناد و املاک شمال اصفهان خریداری طبق مبایعه نامه عادی مع الواسطه از مالکیت مرحوم حسن بهرامی پور اصفهانی و توافقنامه بین وراث و اقرار وصول ثمنیه اعیانی و موافقت نامه اداره اوقاف و امور خیریه ناحیه ۱ اصفهان

۲۱- رای شماره ۱۳۹۹۶۰۳۰۲۰۲۶۰۲۴۱۰۱ مورخ ۱۳۹۹/۱۱/۲۷ آقای سید احمد علوی طبائی کوپائی به شناسنامه شماره ۶۸۲ کدملی ۵۶۵۹۰۶۷۱۱۵ صادره کوهپایه فرزند سید عبدالله نسبت به ششدانگ یکباب ساختمان به مساحت ۱۴۴.۸۷ مترمربع پلاک شماره ۱۳۲ فرعی از ۱۴۹۱۵ اصلی واقع در اصفهان بخش ۵ اداره ثبت اسناد و املاک شمال اصفهان خریداری طبق مبایعه نامه عادی مع الواسطه از مالکیت مالک رسمی بانوبی فرهنگ محمدزمانی استکی

۲۲- رای شماره ۱۴۰۶۰۳۰۲۰۲۶۰۰۱۲۸۸ مورخ ۱۴۰۰/۰۱/۲۹ آقای سید حسین محسنی جزن آبادی به شناسنامه شماره ۶ کدملی ۱۲۹۶۵۸۸۴۵ صادره نائین فرزند محمدعلی نسبت به ششدانگ یکباب ساختمان به مساحت ۱۴۰.۵۰ مترمربع پلاک شماره ۱۵۱۲۶ اصلی واقع در اصفهان بخش ۵ اداره ثبت اسناد و املاک شمال اصفهان که خودمتقاضی مالک رسمی میباشد

۲۳- رای شماره ۱۳۹۹۶۰۳۰۲۰۲۶۰۲۵۰۴۷ مورخ ۱۳۹۹/۱۲/۱۹ آقای حمید پور سعید اصفهانی به شناسنامه شماره ۴۱۷۵ کدملی ۱۲۸۵۰۲۷۱۶۷ صادره فرزند رسول در قسمتی از ششدانگ یکباب ساختمان به مساحت ۱۷۶.۱۰ مترمربع از پلاک ۱۱۲۹۰۰ اصلی واقع در اصفهان بخش ۵ اداره ثبت اسناد و املاک شمال اصفهان که خود متقاضی مالک رسمی میباشد

۲۴- رای شماره ۱۳۹۹۶۰۳۰۲۰۲۶۰۲۵۱۵۰ مورخ ۱۳۹۹/۱۲/۲۷ آقای محمد جواد کرکریان به شناسنامه شماره ۲۸۲ کدملی ۱۲۸۶۳۵۷۹۲۶ صادره اصفهان فرزند نعمت اله بصورت ششدانگ یکباب خانه به مساحت ۲۰۴.۵۱ مترمربع از پلاک ۱۳۹۰۰ اصلی واقع در اصفهان بخش ۵ اداره ثبت اسناد و املاک شمال اصفهان خریداری مبایعه نامه عادی مع الواسطه از مالکیت محمدصدری

۲۵- رای شماره ۱۳۹۹۶۰۳۰۲۰۲۶۰۲۴۸۳۱ مورخ ۱۳۹۹/۱۲/۱۳ آقای مجید زجاجی به شناسنامه شماره ۱۲۳۴ کدملی ۱۲۸۵۷۰۰۹۶۱ صادره اصفهان فرزند محمد نسبت به ششدانگ قسمتی از یکباب ساختمان به مساحت ۳.۹۸ مترمربع پلاک شماره ۸۳ فرعی از ۱۴۹۱۵ اصلی واقع در اصفهان بخش ۵ اداره ثبت اسناد و املاک شمال اصفهان که با پلاک ۱۴۹۱۵.۸۷۹۷ تواما تشکیل یکباب ساختمان را میدهد که خود متقاضی مالک رسمی میباشد

۲۶- رای شماره ۱۴۰۶۰۳۰۲۰۲۶۰۰۰۱۱۰ مورخ ۱۴۰۰/۰۱/۰۸ آقای مصطفی علی دادی نائینی به شناسنامه شماره ۲۲۳۹ کدملی ۱۲۴۹۴۶۵۰۴۴ صادره نائین فرزند محمدعلی بصورت ششدانگ یکباب خانه قدیمی به مساحت ۳۴۸.۰۵ مترمربع از پلاک ۱۴۰۲۱ اصلی واقع در اصفهان بخش ۵ اداره ثبت اسناد و املاک شمال اصفهان که خود متقاضی مالک رسمی میباشد

۲۷- رای شماره ۱۴۰۶۰۳۰۲۰۲۶۰۰۰۴۴۷ مورخ ۱۴۰۰/۰۱/۱۵ آقای امیر بهروز بدری پور به شناسنامه شماره ۱۲۵۸ کدملی ۱۲۸۷۸۴۴۸۲۰ صادره اصفهان فرزند اصغر بصورت ششدانگ یکباب مغازه به مساحت ۲۷.۵۱ مترمربع از پلاک شماره ۴۰۸ فرعی از ۴۵۲ اصلی واقع در اصفهان بخش ۱۶ اداره ثبت اسناد و املاک شمال اصفهان که خود نسبت به سه دانگ مشاع از ششدانگ یکباب گاراژ به مساحت ۲۸۴.۵۵ مترمربع پلاک شماره ۵ فرعی از ۱۴۹۱۶ اصلی واقع در اصفهان بخش ۵ اداره ثبت اسناد و املاک شمال اصفهان بنام متقاضی مالک رسمی میباشد

۲۸- رای شماره ۱۳۹۹۶۰۳۰۲۰۲۶۰۲۴۸۳۷ مورخ ۱۳۹۹/۱۲/۱۳ آقای عباس رهنما خواه به شناسنامه شماره ۲۷۷۴ کدملی ۱۲۸۷۰۰۷۳۷۶۱ صادره اصفهان فرزند غلامحسین نسبت به ششدانگ یکباب خانه به مساحت ۵۳.۸۲ مترمربع پلاک شماره ۳۰۶ فرعی از ۱۴۹۱۵ اصلی واقع در اصفهان بخش ۵ اداره ثبت اسناد و املاک شمال اصفهان خریداری طبق مبایعه نامه عادی مع الواسطه از مالکیت مالک رسمی رباب بیگم ملاباشی

۲۹- رای شماره ۱۴۰۶۰۳۰۲۰۲۶۰۰۰۲۸۴ مورخ ۱۴۰۰/۰۱/۱۱ خانم سمانه سواد کوهی قودجانکی به شناسنامه شماره ۱۱۷۵۴ کدملی ۱۲۹۳۳۴۰۲۱۹ صادره اصفهان فرزند سلیم بصورت ششدانگ یکباب خانه به مساحت ۱۵۷.۱۱ مترمربع از پلاک ۱۵۱۸۰ اصلی واقع در اصفهان بخش ۵ اداره ثبت اسناد و املاک شمال اصفهان که خود متقاضی مالک رسمی میباشد

۳۰- رای شماره ۱۴۰۶۰۳۰۲۰۲۶۰۰۱۲۰۰ مورخ ۱۴۰۰/۰۱/۲۸ آقای وحید سیفی اصفهانی به شناسنامه شماره ۴۹۸۵۲ کدملی ۱۲۸۲۴۲۰۴۴۵ صادره اصفهان فرزند غلامرضا نسبت به سه دانگ مشاع از ششدانگ یکباب ساختمان به مساحت ۱۳۵.۹۰ مترمربع از پلاک شماره ۳۳۵ فرعی از ۱۴۹۱۵ اصلی واقع در اصفهان بخش ۵ اداره ثبت اسناد و املاک شمال اصفهان خریداری طبق مبایعه نامه عادی مع الواسطه از مالکیت نعمت اله کلانی

۳۱- رای شماره ۱۴۰۶۰۳۰۲۰۲۶۰۰۱۱۹۹ مورخ ۱۴۰۰/۰۱/۲۸ آقای علی نفری به شناسنامه شماره ۱۲۲۳ کدملی ۱۲۸۳۹۴۶۲۰۳ صادره اصفهان فرزند حسین نسبت به سه دانگ مشاع از ششدانگ یکباب ساختمان به مساحت ۱۳۵.۹۰ مترمربع از پلاک شماره ۳۳۵ فرعی از ۱۴۹۱۵ اصلی واقع در اصفهان بخش ۵ اداره ثبت اسناد و املاک شمال اصفهان خریداری طبق مبایعه نامه عادی مع الواسطه از مالکیت حسن خواجه شیرانی

۳۲- رای شماره ۱۴۰۶۰۳۰۲۰۲۶۰۰۰۱۳۰ مورخ ۱۴۰۰/۰۱/۱۰ آقای محمد غفاری به شناسنامه شماره ۷۸۴ کدملی ۱۲۸۶۰۵۰۵۶۱ صادره اصفهان فرزند غلامعباس بصورت ششدانگ یکباب خانه به مساحت ۶۵.۷۸ مترمربع از پلاک شماره ۳۴ فرعی از ۱۴۹۱۵ اصلی واقع در اصفهان بخش ۵ اداره ثبت اسناد و املاک شمال اصفهان خریداری طبق مبایعه نامه عادی مع الواسطه از مالکیت حسن خواجه شیرانی

۳۳- رای شماره ۱۴۰۶۰۳۰۲۰۲۶۰۰۰۱۱۳ مورخ ۱۴۰۰/۰۱/۱۰ خانم عزت جشیره به شناسنامه شماره ۱۱۶ کدملی ۱۲۹۰۱۵۶۷۱۹ صادره اصفهان فرزند رحیم بصورت ششدانگ یکباب خانه به مساحت ۱۴۸.۲۷ مترمربع از پلاک شماره ۴ فرعی از ۱۳۹۹۲ اصلی واقع در اصفهان بخش ۵ اداره ثبت اسناد و املاک شمال اصفهان خریداری طبق مبایعه نامه عادی مع الواسطه از مالکیت حیدرعلی زارعی شمس ابادی

۳۴- رای شماره ۱۳۹۷۰۳۰۲۰۲۶۰۱۴۲۴۷ مورخ ۱۳۹۷/۱۰/۲۰ ورای اصلاحی شماره ۱۴۰۶۰۳۰۲۰۲۶۰۰۱۴۴۶ مورخ ۱۴۰۰/۰۲/۰۱ آقای حسن زارع حسین ابادی به شناسنامه شماره ۹۵۶ کدملی ۱۲۸۸۷۲۴۵۰۰ صادره اصفهان فرزند عباس بصورت ششدانگ یکباب خانه به مساحت ۱۴۹.۲۰ مترمربع از پلاک ۱۳۹۲۹ اصلی واقع در اصفهان بخش ۵ اداره ثبت اسناد و املاک شمال اصفهان خریداری طبق مبایعه نامه عادی مع الواسطه از مالکیت نجفعلی شیرانی احداز وراث خانم تاجماه شیرانی

۳۵- رای شماره ۱۴۰۶۰۳۰۲۰۲۶۰۰۰۱۲۴ مورخ ۱۴۰۰/۰۱/۱۰ آقای مصطفی کاردان به شناسنامه شماره ۱۲۰۶۵ کدملی ۱۲۹۲۵۱۲۹۹۷ صادره اصفهان فرزند مرتضی بصورت ششدانگ یکباب ساختمان به مساحت ۲۵۴.۷۴ مترمربع از پلاک شماره ۶ و ۵ و ۴ فرع