سرویس اجتماعی

بیش از ۸۰ درصد طرح‌های صنعتی دنیا را ربات‌ها می‌سازند.

پویا کریمی سازنده و برنامه نویس ربات‌های طراح صنعتی و هوشمند با اعلام مطلب فوق اظهار داشت: امروزه ربات‌ها جایگزینِ دست برای اجرای طراحی‌های عظیم و صنعتی شدند.

کریمی، کاربرد ربات‌ها را در صنایع خودروسازی و

برنامه نویس ربات‌های طراح هوشمند خبر داد:

ربات‌ها چشم انداز تولید آینده در ایران

پالایشگاهی از نقش اساسی برخوردار دانست و ادامه داد: در ایران حدود ۱۰ سالی است که علم رباتیک به صورت گسترده ورود پیدا کرده و در خیلی از صنایع مانند ایران خودرو و سایپا استفاده می‌شود.

سازنده و برنامه نویس ربات‌های طراح صنعتی و هوشمند اضافه کرد: امروز کار با ربات حرفه

می‌شود تا بتوان با استفاده از تفکر انسان و قدرت ربات‌ها کارهای خارق العاده در زمینه‌های مختلف سینمایی گرفته تا پزشکی استفاده کرد.

کریمی بیان داشت: با توجه به علمی که در اختیار داشتیم و با توجه به تحریم‌ها امروز می توانیم تمام قطعات استراتژیک در صنایع مختلف را پس از طراحی برای ساخت با ابعاد واقعی اجرایی کنیم تا برای نبود یک قطعه هیچ دستگاهی تولید را تعطیل نکند.

عدم شناخت حقوق و وظایف متقابل دلیل عمده تعارض میان همسران

سرویس اجتماعی

کانون خانواده متشکل از مجموعه زنجیره‌های ارتباطی میان اعضای آن است که زن و مرد با اولین گرایش نسبت به یکدیگر و پیوند ازدواج، ستون اصلی این نهاد مهم و حیاتی اجتماع را پایه‌ریزی می‌کنند و حفظ رابطه میان زن و شوهر به عنوان یکی از این زنجیره‌های ارتباطی، باید به خوبی تقویت شود چرا که سلامت و جذابیت در روابط میان زوجین سبب داشتن یک زندگی شیرین تر می‌شود.



تعارض در روابط انسانی امری اجتناب‌ناپذیر است و احتمال بروز این تعارض و اختلاف در خلال روابط بین زوجین نیز ممکن است چرا که زوجین زمان بیشتری در کنار یکدیگر هستند و در خلال این ارتباط خصوصی، عادت‌ها یا تفاوت‌ها بارزتر می‌شود و می‌تواند آزاردهنده باشد. اگر زوجین نسبت به حقوق و وظایف متقابل هم شناختی نداشته باشند، در روابط خود دچار مشکل خواهند شد.

عدم اجازه دخالت اطرافیان و مدیریت ارتباط با خانواده

گاه دخالت‌های برخی والدین به نیت خیرخواهی و غیر عمد در زندگی همسران، زمینه بروز اختلاف میان آنان را فراهم می‌کند به گونه‌ای که برخی والدین به بهانه بی‌تجربگی زوج جوان، مدام به زندگی فرزندشان سرک می‌کشند و آنها را مجبور می‌کنند که به سبک والدین‌شان زندگی کنند یا زندگی‌شان را مانند والدین خود مدیریت کنند. گاه حتی می‌کوشند تا همسر فرزندشان را به پیروی از ارزش‌های خانوادگی‌شان عادت دهند و چنین مسائلی اغلب سبب بروز اختلاف میان زوجین می‌شود از همین جهت هر یک از زوجین باید با رعایت و حفظ ادب و احترام به والدین خود، ضمن بهره‌مندی از تجربه‌ها و مشورت‌های آنان در حل اختلافات، مانع دخالت‌های بی‌مورد شوند چرا که گاهی این دخالت‌ها با نیت مشورت دادن، سبب ایجاد سوءظن، بدگمانی و بدبینی در زوجین می‌شود.

محبت و احترام در روابط زوجین

احترام متقابل، از اصول بنیادین همسرداری است و زنان و مردان موفق کسانی هستند که احترام به همسران خویش را بر خود لازم دانسته و در زندگی با احترام و محبت، به درستی پیش می‌روند و مشکلات و سختی‌ها را به آسان طی می‌کنند. هر چه توجه، محبت و احترام میان زوجین عمیق تر و گسترده تر باشد، زندگی خانوادگی از سلامت و رضایتمندی بیشتری برخوردار خواهد بود، بنابراین شادابی کانون خانواده، به حضور با نشاط زن در این کانون بستگی دارد اما نشاط زن، به احترام و محبت متقابل زن و مرد به یکدیگر وابسته هم است.

جلال یونسی روانشناس بالینی، درباره عوامل ایجاد تعارض میان زوجین گفت: یکی از مسائل مهم طلاق، اختلاف بین مرد و زن است و موضوعاتی می‌تواند سبب این کشمکش میان آنان شود چرا که هر یک عقاید و رفتارهای خاص خود را دارند و تفاهم مطلق به عمل نمی‌آید، اما همیشه به این شکل نیست که آشوب و درگیری باشد. البته تعارض و اختلاف طبیعی بوده ولی باید مدیریت شود.

یونسی به مدیریت تعارضات اشاره کرد و بحث پیشگیری آن را مهم‌تر دانست و افزود: زوجین می‌توانند با مشاوره‌های قبل از ازدواج از ویژگی‌های شخصیتی خود و همسرشان آگاه شده و میزان تفاهم با یکدیگر را بررسی کنند چرا که داشتن یک‌سری از ویژگی‌های شخصیتی می‌تواند موجب کاهش اختلاف میان زوجین شود.

وی ادامه داد: مواردی در مشاوره‌های قبل از ازدواج بررسی می‌شود این موارد از جمله؛ میزان سلطه‌گری، لجاجت، اصولگرا بودن (معیار ذهنی برای سنجیدن انسان‌ها که ربطی به دین ندارد)، مصلحت‌گرایی و اینکه چقدر زوجین در حل مسائل گوناگون با یکدیگر مشورت و مصلحت‌اندیشی می‌کنند.

روانشناس بالینی، یکی از ارکان مهم زندگی مشترک را صبور بودن توصیف کرد و گفت: این امر مهم است که زوجین هر کدام چه میزان صبر و تحمل در برابر مسائل مختلف زندگی را دارند و در عوض قضاوت نیز درباره موضوعات گوناگون به همین میزان می‌تواند قابل توجه و عامل اصلی بروز اختلافات باشد.

یونسی اضافه کرد: کمال گرایی می‌تواند آسیب‌های جدی به رابطه مشترک وارد کند به گونه‌ای که یکی از زوجین انتظار بیش از حد از همسر خود داشته و کوچکترین نقص موجب بروز اختلاف میان آن‌ها می‌شود. در حالی که قرار نیست تمام توقعات به بهترین نحو صورت گیرد، اما تقریبا برآورده کردن نیمی از آنان می‌تواند رابطه بهتری میان زوجین برقرار کند.

وی افزود: عواملی همچون بدبینی، خوش بینی و جزئی نگری در افراد مهم است البته میزان تلقین پذیری از عناصر باعث تعارض می‌شود و تا حدودی مشکلات، ریشه در دخالت‌های خانواده‌ها دارد، اما نمی‌توان مقصر دانست چرا که این تلقین پذیری مرد و زن است که والدین هر چه می‌گویند همان را عمل می‌کند.

روانشناس بالینی ادامه داد: شخص بلافاصله بعد از مواجه شدن با مشکل آن را در خانواده خود مطرح می‌کند و آنان با جبهه‌گیری نسخه‌ای می‌پیچند و مرد یا زن با در نظر گرفتن این مشاوره‌های عجولانه با همسر خود درگیر می‌شود. این دسته از آدم‌ها در انجام هر کاری با همسر خود از والدین اجازه گرفته در صورتی که باید بدانند چه می‌خواهند و خواسته‌های همسر چیست تا به نتیجه واحد در حل تعارضات برسند.

یونسی گفت: میزان آزادی‌خواهی هر یک از زوجین باید بررسی شود چرا که آزادی‌خواهی ضد ازدواج بوده و ماهیت زندگی مشترک دل من می‌خواهد نیست بلکه ما چه می‌خواهیم است. همچنین برون گرا یا درون گرا بودن و سطح استرس هر فرد در جلب رضایت و احساس کفایت طرف مقابل از زندگی مشترک مهم است.

وی افزود: پیشگیری بهتر از درمان است و طبق تحقیقات انجام شده از زوجینی که طلاق می‌گیرند یکی از عوامل اصلی اختلاف، عدم وجود ارتباط مهارتی صحیح است که در صورت آموزش و به کارگیری آن می‌توان از بسیاری اختلافات جلوگیری کرد. زوجین باید بدانند که در کنار خانواده با یکدیگر چگونه رفتار کنند که ضمن احترام به آنان، مسائل بین خود را با هم حل کرده و در صورت شدت گرفتن مشکل به روانشناسان مراجعه کنند.

مقاله وارده

روابط عمومی؛ در قرن ۲۱ باید مسئولیت پذیر و پاسخگو تر باشد



بهمن توکلی فرد- پژوهشگر روابط عمومی و رسانه

روابط عمومی ها باید در قرن ۲۱ خود را به ابزارهای نوین این قرن مجهز کنند تا بتوانند بر مشکلات فائق آیند و برای آن برنامه ریزی کنند.

مسئول روابط عمومی در هر دستگاه و سازمان دولتی و خصوصی، باید واجد یک سری خصوصیات و روش های کارامد در اداره امور و انجام وظایف شغلی باشد تا بتواند مایه پیشرفت کاری در ادارات و سازمان ها شود.

روابط عمومی، از زمان های قدیم تا قرن ۲۱، تغییرات شگرفی را به خود دیده است. روابط عمومی قرن ۲۱، بسیار پیچیده تر از روابط عمومی قرن های قبل است و تحولات فراگیر دنیای معاصر مسئولیت های بیشتری را متوجه کارگزاران روابط عمومی می کند. اگر بخواهیم روابط عمومی در مطلوبی و متناسب با شرایط قرن ۲۱ نقش آفرینی کند، باید به گونه ای برنامه ریزی شود که در درجه نخست در هر سازمانی، نسبت به تثبیت و تقویت جایگاه روابط عمومی اقدام گردد. در مراتب بعدی، تدوین ساختار و اساسنامه روابط عمومی، در نظر گرفتن نیروهای کافی برای انجام وظایف مربوطه و مجهز شدن به ابزارهای نوین ارتباطی مورد توجه قرار گیرد تا روابط عمومی بتواند از عهده مسائل گسترده دنیای معاصر برآید و راهنمای خوبی برای مجموعه کاری و مخاطبان باشد.

دراستانی که مهد فرهنگ و هنر است زیبنده نیست که اکثر مدیران روابط عمومی اش فاقد این تخصص باشند.

امید است با تشکیل دولت جدید، بحث روابط عمومی مورد توجه ارشاد اسلامی و استانداری و انجمن یک روزه فرهنگی روابط عمومی های استان قرار گیرد تا هم روابط عمومی ها دانش آموخته این رشته باشند و هم مشاوران رسانه ای بازاریاب نباشند.

سبک زندگی

تاثیرات مثبت ازدواج مجدد بر سلامت روان

سرویس اجتماعی

یکی از مشکلات رایج بعد از طلاق یا بهم خوردن نامزدی، مشکل در تصمیم‌گیری برای ازدواج دوم و نداشتن اعتماد به نفس برای انتخاب درست همسر و ترس از شکست دوباره در ازدواج دوم است.

بسیاری از افراد بعد از شکست در انتخاب اولشان بیشتر به دنبال بیان عیب و ایرادهای نامزد یا همسر سابق‌شان هستند و به نقش و سهم خود و کم و کاستی‌هایی که در انتخاب همسر و زندگی مشترک داشته‌اند توجه چندانی نمی‌کنند یعنی بیشتر نقش قربانی و کسی که مظلوم واقع شده را ایفا می‌کنند و همین موضوع باعث می‌شود، دوباره در انتخاب همسر دچار اشتباه شوند.

- داشتن ازدواج موفق بعد از طلاق، کاملاً امکان پذیر است به شرطی که خود را آماده تغییرات جدید کنید به گونه ای که:
- صبر کنید.
- از بحران خارج شوید.
- بدانید چرا ازدواج قبلی‌تان به طلاق کشید.
- برای رفع ضعف‌ها اقدام کنید.
- از خودتان بپرسید که چرا می خواهید دوباره ازدواج کنید؟
- فقط با این نیت ازدواج قبلی‌تان را مرور کنید که از آن درس بگیرید.
- خودتان را همینطور که هستید، بپذیرید.

-کسی را برای ازدواج انتخاب کنید که شرایط شما را بپذیرد و ارزش‌ها، اهداف و خصوصیاتش به شما نزدیک باشد.

- مقایسه گزینه‌های ازدواج مجدد با همسر قبلی اشتباه است.

مستوره صداقت، روانشناس بالینی درباره ازدواج مجدد افرادی که طلاق گرفته‌اند، گفت: یکی از دغدغه‌های مهم زوجین عدم مسالمت آنان است که در نهایت منجر به جدایی شده و خاطره تلخ همراه با ترس از ازدواج دوباره در ذهن فرد نقش می‌بندد. این افراد در ازدواج مجدد نیز با مسائل تازه‌ای روبرو هستند که با شکل گیری برخی افکار در فرد و با گذشت زمان ترس‌ها بیشتر می‌شود.

صداقت افزود: برخی با فرض اینکه می‌توانند زخم‌های ناشی از ازدواج سابق خود را با ازدواج مجدد التیام دهند به سراغ آن می‌روند، اما این امر مهم است که بین دو ازدواج حداقل یک‌سال فاصله باشد و دو نفری که از هم جدا شده‌اند با مشاوره و یا مطالعه کتاب‌های مرتبط از دلیل جدا شدن خود آگاه شوند.

وی گفت: اگر دلیل جدایی زوجین مربوط به مسائل شخصیتی بوده باید آنها را شناسایی و درمان کند و یا اینکه مربوط به مهارت‌های ارتباطی باشد باید آنها را آموزش ببینند چرا که این مسائل در ازدواج بعدی سبب بروز اختلاف می‌شود.

صداقت، ازدواج مجدد را برای افرادی که جداشده‌اند، مهم‌تر دانست و افزود: در ازدواج دوم نباید ترسید بلکه باید احتیاط بیشتر کرد چرا که این افراد با کوله‌باری از تجربه، سختی و... وارد رابطه تازه می‌شوند و قبل از ازدواج لازم است که فرد در بهبود ارتقای شخصیت خود تلاش کرده و بداند چه عواملی دلیل جدایی آن از همسر قبلی شده است.

وجود فرزند در شروع رابطه جدید

وی گفت: یکی از مسائلی که در ازدواج دوم وجود دارد حضور فرزند است و اینکه از رابطه قبلی یک یا دو فرزند ممکن وجود داشته باشد که در این میان اگر به آنها توجه لازم نشود آسیب‌های جدی برای فرزند در پی خواهد داشت. میزان روحیه و ارتباط فرزند با پدر یا مادر جدید خود باید سنجیده و آگاه از ازدواج مجدد والد خود باشد چرا که رضایت فرزند مهم است. اگر توافقاتی با همسر سابق در خصوص فرزندان و... صورت گرفت همسر فعلی باید از آن آگاه باشد چرا که از بروز اختلافات در آینده جلوگیری می‌شود و کسی که فرزند دارد با شخصی که حتی تجربه زندگی مشترک و فرزند را ندارد در صورت شروع این رابطه باید تحت نظارت مشاور و روانشناس انجام گیرد.

توصیه

ازدواج و باروری به هنگام راهکاری برای پیشگیری از ناباروری

سرویس اجتماعی

سید مهدی احمدی رئیس هیئت‌مدیره مرکز باروری و ناباروری اصفهان یکی از مهم‌ترین راهکارها برای پیشگیری از ناباروری را ازدواج و باروری به هنگام دانست و گفت: در حال حاضر یکی از مسائل و معضلات جامعه ما تأخیر در ازدواج است که باعث می‌شود قدرت باروری پایین بیاید، به‌طوری که قدرت باروری از ۳۵ سالگی پایین می‌آید و تا ۴۰ سالگی کم می‌شود، بنابراین به زوج‌های جوان توصیه می‌کنم، برای فرزندآوری خیلی سخت نگیرند و منتظر نباشند همه‌چیز آماده باشد تا بچه‌دار شوند. برخی زوج‌ها به مرکز مراجعه می‌کنند که ۱۰ سال ازدواج کرده و بچه‌دار نشده‌اند، می‌گویند درس می‌خواندم، می‌خواستم استخدام شوم، خانه و ماشین بخرم و... اینکه چند سال صبر کنند تا همه امکانات فراهم و بعد بچه‌دار شوند بسیار اشتباه است.

احمدی افزود: دخترانی که ازدواج نکرده‌اند، قبل از اینکه ذخیره تخمدان آنها کم شود می‌توانند به این مرکز مراجعه و تخمک فریز کنند تا نگهداری و بعد که تصمیم به بچه‌دار شدن گرفتند از این تخمک‌ها برای باروری استفاده شود. همچنین افرادی که دچار ضایعات و بیماری مانند سرطان هستند قبل از شیمی‌درمانی و مصرف دارو می‌توانند به مرکز مراجعه و تخمک یا جنین فریز کنند. تخمک و جنین تا سال‌ها نگهداری می‌شود و می‌توانند زمانی که خواهان بچه‌دار شدن هستند، اقدام کنند.

وی، به زوج‌ها به‌خصوص زوج‌های جوان توصیه کرد صبر نکنند زمان بگذرد و بعد از حل شدن همه مسائل بچه‌دار شوند، ممکن است زمان و شانس فرزند آوری را از دست بدهید، بنابراین اگر بعد از یک سال ازدواج و بدون جلوگیری بچه‌دار نشدید یا در سن بالای ۳۵ سال بعد از شش ماه باردار نشدید باید حتماً به پزشک مراجعه و علت را پیگیری کنید. احمدی به زوج‌های نابارور توصیه می‌کند: به‌هیچ‌عنوان از درمان ناباروری ناامید نباشند و اگر چند بار مراجعه کردند و درمان موفق نبود باید آن را تکرار کنند، چون درصد موفقیت درمان بالا می‌رود.

دانستنی

رابطه کاهش سطح اکسیژن خون و از دست دادن حافظه

سرویس اجتماعی

نتایج تحقیقات جدید نشان می دهد که احتمالا بررسی سطح اکسیژن خون می تواند دلیل از دست دادن حافظه که یکی از علائم اولیه آلزایمر است را توضیح دهد.

برای اولین بار در جهان دانشمندان دانشگاه ساسکس، سطح اکسیژن خون را در ناحیه هیپوکامپ ثبت کرده و از طریق آزمایشی دریافتند که چرا این منطقه که معمولاً «مرکز حافظه مغز» نامیده می شود، در برابر آسیب و تحلیل آسیب پذیر است.

برای درک دلیل حساسیت این ناحیه، محققان دانشگاه ساسکس، تحت سرپرستی کاترین هال از دانشکده روانشناسی و علوم اعصاب این دانشگاه، فعالیت مغز و جریان خون را در هیپوکامپ موش‌ها بررسی کردند. محققان سپس با استفاده از شبیه‌سازی‌ها پیش بینی کردند که میزان اکسیژن تامین شده به نورون‌های هیپوکامپ در دورترین حد از رگ های خونی هم کافی است که سلول‌ها بتوانند به طور طبیعی کار کنند.

هال گفت: این یافته‌ها گام مهمی در یافتن اقدامات پیشگیرانه و درمان آلزایمر است، زیرا نشان می‌دهد که افزایش جریان خون در هیپوکامپ ممکن است واقعاً در جلوگیری از بروز آسیب موثر باشد.

مدرس ارشد روانشناسی در دانشگاه ساسکس افزود: اگر این فرضیه درست باشد که افزایش جریان خون در هیپوکامپ در محافظت از مغز در برابر بیماری هایی مانند آلزایمر نقش دارد، این امر اهمیت بیشتری در خصوص ورزش منظم و رژیم کم کلسترول برای سلامتی طولانی مدت مغز ارائه می کند.

وی با بیان اینکه هیپوکامپ در یک حوضه آبریز وجود دارد، معتقد است که در حالت عادی این اتفاق تقریباً خوب است، اما در هنگام کاهش جریان خون مغز، سطح اکسیژن در هیپوکامپ به حدی کاهش می یابد که کار سلول های عصبی را متوقف می کند. مشکلات حافظه نیز به دلیل کاهش زود هنگام جریان خون باعث می شود که هیپوکامپ درست کار نکند.

همان عواملی که فرد را در معرض خطر حمله قلبی قرار می‌دهد احتمال ابتلا به زوال عقل را نیز بیشتر می کند و به این علت است که مغز ما برای تأمین انرژی به شکل اکسیژن و گلوکز به جریان خون کافی نیاز دارد، بنابراین سلول های مغز می توانند به درستی کار کنند، زیرا جریان خون مواد زائد مانند بتا آمیلوئید را که در بیماری آلزایمر جمع می شوند، پاک می کند. درک اینکه چه عواملی باعث آسیب زودرس می‌شود، در نحوه درمان یا پیشگیری از بیماری بسیار مهم خواهد بود.

نقش مؤثر ائمه جماعات در اشاعه فرهنگ مصرف بهینه گاز در جامعه

عصر اصفهان- سرویس اجتماعی

سیدمصطفی علوی مدیرعامل شرکت گاز استان اصفهان در جمع ائمه جماعات ادارات گازرسانی استان، رشد جمعیت، محدودبودن منابع سوختی، افزایش وسایل انرژی در جامعه را به عنوان چالش بزرگ جامعه کنونی توصیف کرد و گفت: روحانیون و طلاب حوزه های علمیه به عنوان شخصیت‌های تاثیر گذار بر مردم با سخنرانی های خود در مساجد، هیات ها و تریبون های مختلف، می توانند مفاهیم مدیریت مصرف را به مردم انتقال دهند.

علوی، مدیریت مصرف را با توجه به شرایط کنونی جامعه اجتناب ناپذیر دانست و گفت: انتقال مفاهیم مدیریت مصرف و مصادیق اسراف و صرفه جویی با استفاده از آیات، روایات و احادیث، یکی از شیوه های کاربردی در آگاه سازی مردم است.

ما در صنعت گاز استان، نیازمند اطلاع رسانی و آموزش به کمک ائمه جماعات و رهبران فکری جامعه هستیم وی گفت: برنامه پایش دمای ادارات و سازمان‌ها در زمستان سال گذشته اجرا و امسال نیز برنامه ریزی شده بنابراین با ممیزی پایش دمای مساجد و حسینیه‌ها انتظار بر این است که ائمه جماعات و هیئت امنای اماکن مذهبی با رعایت دمای آسایش (۱۸ الی ۲۱ درجه)، مبلغ و مروج فرهنگ مصرف بهینه و ایمن گاز طبیعی در جامعه باشند.

مدیرعامل شرکت گاز استان از تلاش صورت گرفته در جهت اقامه نماز جماعت با رعایت پروتکل های بهداشتی تشکر کرد و گفت: همه ما باید در جهت اهداف نظام مقدس جمهوری اسلامی تلاش نماییم و با اقامه فریضه نماز در جهت پیشگیری از تخلفات و بد اخلاقی های اداری کوشش کنیم.

گسترش مصرف دخانیات در میان جوان ترها و زنان ایرانی

خبرگزاری باشگاه خبرنگاران

سالیانه ۸ میلیون نفر در جهان بر اثر استعمال دخانیات جان خود را از دست می‌دهند، آماری نگران کننده که کشورمان هم از آن بی نصیب نمانده است و موریانه وار به جان سلامت انسان‌ها افتاده است.

سیدمهدی میرجهانیان، مدیر گروه سلامت مرکز بهداشت استان اصفهان با اعلام مطلب فوق بیان داشت: دسته‌ای از افراد به صورت مستقیم دخانیات مصرف می‌کنند و قربانی آن می‌شوند و دسته دوم افرادی هستند که به صورت غیر مستقیم، به دلیل ماندگاری دود در هوا و رسوب آن در اشیاء، مصرف‌کننده دخانیات به شمار می‌روند.

میرجهانیان، افزایش تعداد زنان مصرف کننده دخانیات را هم نگران کننده دانست و اظهار داشت: سن استعمال دخانیات، به خصوص مصرف قلیان کاهش یافته که برای اجرایی شدن برنامه‌های جلوگیری از این بحران، عزمی همگانی لازم است.

وی ادامه داد: بر اساس مستندات علمی و میدانی تنباکوهای قلیانی بسیار خطرناک و سرطان‌زا است، به عنوان مثال مصرف یکبار قلیان کامل، برابر با مصرف ۱۰۰ نخ سیگار است و خانواده‌ها در این زمینه باید حساسیت بیشتری نشان دهند.

مدیر گروه سلامت مرکز بهداشت استان اصفهان به تشریح برنامه‌های مبارزه با دخانیات پرداخت و گفت: در خصوص اقدامات سلبی برای کاهش مصرف دخانیات، در سال ۱۳۹۹ حدود ۱۱۰ مرکز عرضه دخانیات پلمب و پیرو مصوبات ستاد استانی، فروش دخانیات به افراد کمتر از ۱۸ سال ممنوع اعلام شد. حمایت‌های تشویقی برای ترک دخانیات، دسترسی به خدمات مشاوره‌ای برای شناخت مضرات دخانیات و راه‌اندازی خط ترک دخانیات برنامه‌هایی است که اجرای آنها آغاز شده است.

علل پرخاشگری نوجوانان و نقش والدین در مهار آن

سرویس اجتماعی

دوره نوجوانی دوره بسیار حساس، مهم و پر از هیجانات است که اگر در این دوره نسبت به فرزندانمان بی‌اهمیت و از خواسته های آنها بی خبر باشیم، می تواند عواقب بدی را در پی داشته باشد.

نوجوانان در این دوره با تغییرات بسیاری از لحاظ جسمی و روحی همراه هستند، از این رو در این دوره، نوجوانان به علت تغییرات به وجود آمده اضطراب و ترس را تجربه می‌کنند و تا حدی عصبی و خشمگین می‌شوند.

هر اتفاق و مشکلی که برای فرزندان در سنین نوجوانی پیش می آید، پدر و مادر باید بتوانند شرایط را طوری مدیریت کنند که فرزند از آن بحران سربلند بیرون آید. والدین قبل از اینکه عصبانی شوند باید بدانند که آن موضوع را چگونه می خواهند حل و فصل کنند.

دعوا و جر و بحث و واکنش های هیجانی و منفی می تواند مسائل را پیچیده تر کند و درصد بیشتری از منطقی عمل کردن برعهده پدر و مادر است، زیرا نوجوان، در فصل خاصی از زندگی است که هیجاناتش برعقلش غلبه می کنند.

آسیه اناری روانشناس بالینی و مدرس دانشگاه علت بروز رفتارهای پرخاشگرانه در نوجوانان را تغییرات هورمونی دانست و گفت: نوجوانان در این سن مغز و بدنشان تحت تاثیر تغییرات بسیار زیادی است.

اناری افزود: مسئله مهمی که در دوره نوجوانی مطرح می شود، این است که هیجانات درون نوجوانان بسیار رشد می کنند که مربوط به قسمت پیشانی مغز است، در حالی که مسئول کنترل هیجانات، قسمت پشتی مغز می باشد که در این دوره به رشد کامل نرسیده است. بنابراین یک سری از هیجانات مانند: عشق، غم، افسردگی، خشم و... را در نوجوانان مشاهده می کنیم که شدت آن ها بسیار زیاد است، در حالی که نوجوانان تنظیم این نوع هیجانات را بلد نیستند. بنابراین پرخاشگری هم جزو ویژگی‌هایی محسوب می‌شود که رشد کرده است، ولی افراد تنظیم آن را بلد نیستند.



وی افزود: مسئله دیگری که در نوجوانان وجود دارد، زودرنجی و حساسیت بسیار زیاد است. در بلوغ، زودرنجی و حساسیت بسیار طبیعی است و به خاطر ویژگی های روانشناختی و جسمانی خاص بلوغ است.

روانشناس بالینی اضافه کرد: در این دوره از نوجوانی تغییرات مغزی، هورمونی، بدنی و در کنار این موارد تغییرات روان شناختی سبب تغییر اخلاق نوجوانان می شوند، به طوری که افراد مدام دوست دارند در مرکز توجه قرار گیرند و بزرگ دیده شوند و مستقل باشند.

اناری گفت: نوجوانان بلد نیستند احساسات درست را تجربه کنند، به جای احساساتی مانند غم، خشم را تجربه می کنند و در نتیجه خشم جای بسیاری از احساسات مانند: غم، ناامیدی و.. را می گیرد. به همین دلیل پرخاشگری در دوره نوجوانی بسیار زیاد است.

گاهی اوقات ممکن است که رفتار فرزندان تحت تاثیر خواسته های اطرافیان تغییر کند و توقعات جدیدی را مطرح کنند و یا کارهایی را انجام دهند که خیلی به مذاق پدر و مادرها خوش نیاید، اما اینکه با خواسته های معقول و یا غیرمعقول نوجوانان چگونه برخورد کنیم بسیار مهم است و نباید آن را ساده بگیریم، زیرا این اتفاق سبب می شود که به مرور زمان، گره های بزرگ تری ایجاد شود و ارتباط بین فرزند و والدین به یک معضل بسیار جدی تبدیل شود و نوجوان ممکن است که دیگر حرف های مهم خود را با والدین در میان نگذارد.

راه های مقابله درست با پرخاشگری در نوجوانی

روانشناس بالینی گفت: اگر پرخاشگری نوجوانان بسیار زیاد و در حدی باشد که به دیگران یا به خود آسیب برساند، در آن صورت باید به یک روانشناس کودک و نوجوان و یا به یک روانپزشک کودک و نوجوان مراجعه شود.

وی افزود: اگر پرخاشگری در حد معمولی است، بهترین کار مدارا کردن با نوجوان است. نکته حائز اهمیت در اینجا آن است که والدین به هنگام پرخاشگری نوجوانشان نباید با او پرخاشگرانه برخورد کنند، بلکه باید در مقابل این رفتار فرزند، آرامش خود را حفظ کنند و بعد از اینکه نوجوان آرام شد در مورد موضوع مدنظرشان با یکدیگر صحبت کنند. توجه داشته باشید که ما به عنوان والدین به هنگام بحث با فرزندمان نباید با وی دعوا کنیم، چرا که نقش ما بسیار اهمیت دارد زیرا پدر و مادر الگوی فرزندشان هستند.

روانشناس بالینی گفت: یادمان باشد برخی از افسردگی ها در نوجوانی با پرخاشگری بسیار شدید، خود را نشان می دهند و اگر پرخاشگری در حدی باشد که غیرقابل کنترل باشد، یعنی بعد از یک مدت کوتاه دو سه ساعته میزان خشم کم نشود و به دیگران آسیب برساند حتما باید نوجوان از نظر افسردگی، رفتارهای منفی و ضداجتماعی بررسی شود.

اناری افزود: اگر پرخاشگری قابل کنترل باشد، زمانی که نوجوان برانگیخته می‌شود، خانواده می‌توانند با برقراری رابطه مثبت، احترام گذاشتن به حریم نوجوان، به رسمیت شناختن نوجوانی، برخورد صحیح و به‌هنگام و حفظ آرامش و صبوری، پرخاشگری را کنترل کنند.

تعامل رابطان خانه کارگر و آبفای اصفهان با محوریت مدیریت مصرف آب

عصر اصفهان- سرویس اجتماعی

در نشست محسن شفیعا رئیس اداره آموزش همگانی آبفای استان اصفهان با رابطان خانه کارگر، بر همکاری و تعامل این تشکل مردمی با آبفای اصفهان در خصوص مصرف بهینه آب تاکید شد.

شفیعا در جلسه ای که با حضور ۶۰ نفر از رابطان و تشکل های خانه کارگر برگزار شد، گفت: انتظار می رود تشکل های خانه کارگر در انعکاس و انتشار محتواهای آموزشی با محوریت مدیریت مصرف آب در فضای مجازی با آبفای استان اصفهان همکاری کنند.

وی، رابطان خانه کارگر را حامیان یا سفیران آب در ادارات نامید و اظهار داشت: حضور رابطان خانه کارگر در ادارات می تواند نقش موثری در فرهنگ سازی مصرف درست آب در میان کارکنان دستگاه های اجرایی ایفا نمایند.

در ادامه این نشست محمود امانی پور رئیس امور اعضای خانه کارگر اصفهان گفت: خانه کارگر استان اصفهان از لحاظ تعداد اعضا و ارائه خدمات آموزشی در کشور رتبه اول را داراست.

امانی پور افزود: با توجه به محدودیت منابع آبی در کشور و استان یکی از مهمترین برنامه های آموزشی که امسال خانه کارگر در اصفهان برای اعضا در نظر گرفته آموزش مصرف بهینه آب است.

وی اظهار داشت: خانه کارگر استان اصفهان در زمینه فرهنگ سازی مصرف بهینه آب در جامعه نهایت همکاری را با آبفای استان اصفهان در دستور کار قرار می دهد.

سرمقاله

مناظره های انتخاباتی و حواشی آن

رضا سلمان منش

اولین دور از مناظره های انتخاباتی سیزدهمین دوره انتخابات ریاست جمهوری با حضور ۷ نامزد به پایان رسید. مناظره ای که با موضوع اقتصاد و اظهار نظر نامزدها در این حوزه برگزار شد. برگزاری این مناظره ها به منظور ارائه برنامه نامزدهااست و همین موضوع باعث می شود تا مردم بتوانند انتخاب اصلح و شایسته تری داشته باشند.

در این دور از مناظره ها و گفت و گوی ۳ ساعته، نمایندگان باید به سؤال های اقتصادی پاسخ داده و برنامه‌های خود را در این خصوص ارائه می کردند که در اولین دوره همزمان با ارایه برنامه‌های خود به نقد رقبایشان پرداختند و از همان ابتدای شروع مناظره، حاشیه‌ها بیشتر از متن خودشان را نشان داد. در نیمه اول مناظره بعضی از نامزدها به قصد تخریب یکدیگر صحبت کردند و حرفی از ارائه برنامه‌های اقتصادی و بهبود شرایط کشور وجود نداشت؛ و در نیمه بعدی از برنامه‌های خود صحبت کردند و جو مناظره به سمت و سوی رقابت‌های انتخاباتی نزدیک شد.

یک روز پس از پخش اولین دور از مناظره‌های سیزدهمین دوره انتخابات ریاست جمهوری، حاشیه‌های این مناظره همچنان در فضای مجازی و شبکه‌های اجتماعی به چشم می‌خورد؛ ستادهای انتخاباتی داوطلبان نیز در استان‌ها از جمله استان اصفهان و حامیان آنها واکنش‌های مختلفی را در فضای مجازی نشان داده و از زوایای مختلف به تحلیل صحبت‌های نامزدهایشان پرداختند.

برخی از مردم با توجه به سخنان داوطلبان و تکیه بر تخریب رقیب معتقد بودند بعضی از نمایندگان از مرز اخلاق عبور کرده و برخی با متانت و ادب، پاسخ انتقادهای رقبا را داده‌اند؛ عده‌ای بی‌برنامگی برخی از داوطلبان را دلیل تخریب رقبا می‌دانستند و برخی دیگر به نپرداختن به مسائل اصلی اقتصادی مانند بورس، ارز، بازار خودرو و تأثیر کرونا بر اقتصاد و ا اشاره کردند.

مردم وقتی نگاه می کنند که این نامزد به آن نامزد اهانت می کند ، که محصولش باختن قافیه است ، قطع به یقین از این شیوه راضی نیستند. در اینگونه مناظره ها، در اصل هر یک از نامزدها پیش از اینکه برنامه های خود را به نمایش بگذارند، گوشه ای از اخلاق خود را به نمایش می گذارند که در ذهن مردم ما، برای انتخاب فردشایسته تأثیر گذار است؛ مناظره خوب باید منجر به مشارکت حداکثری شود و این امکان را فراهم آورد که مردم توان مقایسه و شناخت بهتر از داوطلبان را کسب کنند.

چه بخواهیم چه نخواهیم این هفت نفر ویترین نظام جمهوری اسلامی در جهان هستند چشمان تیز بین جهان نظاره گر دقیقی است که به تماشانشسته است؛ استکبار جهانی و عوامل آن به دنبال کوچکترین ضعف و نارسایی در اینگونه مباحثات است تا صدها بار به نمایش بگذارند و میلیون ها بار در شبکه های مجازی تکثیر کنند؛ حال ببینیم کیستیم و در کجا قرار داریم و چه باید بگوییم تا این فرصت را هم از دشمن بگیریم ؛باید به عظمت اسلام نگاهی معتقدانه داشت؛ که «الاسلام یعلو ولا یعلی علیه» و به بلندای جمهوریت نگریست و حرمت فهم مردمی که شاهد بمباران ها، اسارت ها، شهادت ها و نابسامانی ها بوده اند را پاس داشت؛ مردمی که با درک و شعوری مثال زدنی نظاره گر اوضاع مملکت هستند! پس بهتر نیست به جای حاشیه، ارایه برنامه؛ به جای پرداختن به هم، کارآمدی؛ به جای بی اخلاقی، با در نظر گرفتن کلام خدا «ولقد کرّمنا بنی آدم...» اخلاق حسنه ارایه کنیم!

خط تلفنی نماد در اصفهان به‌دنبال کاهش آسیب‌های دانش آموزان است

سرویس خبر

مریم ژاله رییس امور تربیتی، مشاوره و مراقبت در برابر آسیب‌های اجتماعی اداره کل آموزش و پرورش اصفهان گفت: خط تلفنی ۱۵۷۰ نماد (نظام جامع مراقبت اجتماعی دانش آموزان)، طرحی جامع برای پیشگیری، کنترل و کاهش آسیب‌های روانی و اجتماعی دانش آموزان است.

ژاله به راه‌اندازی آزمایشی این خط تلفنی در استان اشاره کرد و افزود: این خط به منظور اجرای فراگیر و گسترده برنامه ملی نماد برای تسهیل و تسریع در پاسخگویی به نیازهای دانش آموزان در زمینه خدمات راهنمایی مشاوره ای تخصص روان شناختی و مددکاری اجتماعی راه‌اندازی شده است.

وی اظهار داشت: این خط به‌دنبال تشکیل و شروع فعالیت کارگروه‌های مدیریت فوریت‌های روانی اجتماعی در ادارات سراسر استان با هدف ایجاد یک بازوی حمایتی و تخصصی در ارائه خدمات راهنمایی و مشاوره و مداخلات به‌موقع و موثر به‌صورت آزمایشی فعالیت خود را در سه منطقه در استان آغاز کرده است.

رییس امور تربیتی، مشاوره و مراقبت در برابر آسیب‌های اجتماعی افزود: این طرح پس از بررسی و تحلیل عملکرد این دوره آزمایشی از ابتدای تیر با ظرفیت بیشتر و فراگیرتر کل استان را پوشش می‌دهد.

ژاله اضافه کرد: برنامه‌ریزی مسائل تربیتی و فکری دانش آموزان و پیشگیری از آسیب‌های اجتماعی همواره به عنوان یکی از دغدغه‌های مهم و اولویت‌های دستگاه تعلیم و تربیت مطرح است.

وی گفت: شبکه سازی ظرفیت های مشاوره‌ای، درمانی و مددکاری اجتماعی در آموزش و پرورش، کیفیت بخشی به خدمات با بهره گیری از متخصصان آموزش دیده در این برنامه، جامعیت بخشی به خدمات درمان و حمایت‌های اجتماعی مورد نیاز دانش آموزان از طریق رویکرد ائتلافی و سیستمی از جمله اهداف مهم این طرح است.

رییس امور تربیتی، مشاوره و مراقبت در برابر آسیب‌های اجتماعی اداره کل آموزش و پرورش اصفهان، خدمات پیش بینی شده در این طرح را شامل ارائه خدمات تلفنی مشاوره ای (تحصیلی، سازگاری، مسیر زندگی) ، هماهنگی و مداخله به‌هنگام در فوریت‌های روانی و اجتماعی، ارائه خدمات راهنمایی به خانواده‌ها و پاسخگویی به سووالات آنها، ارائه خدمات مددکاری اجتماعی، دریافت گزارش فوریتی تلفنی شامل خودکشی، خشونت، کودک آزاری، سوءاستفاده های جنسی، فرار، بدسرپرستی، فقر شدید، بی سرپرستی، بی سرپناهی، بزهکاری و مصرف مواد برشمرد.

معاون میراث فرهنگی اداره کل میراث فرهنگی، گردشگری و صنایع دستی استان:

داوری طرح‌های ارسالی ساماندهی گذر آقانجفی مسیر درستی را طی نکرده است

خبرگزاری ایسنا

ناصر طاهری معاون میراث فرهنگی اداره کل میراث فرهنگی، گردشگری و صنایع دستی استان اصفهان گفت: داوری طرح‌های ساماندهی گذر آقانجفی از ابتدا مراحل درستی را طی نکرده و با توجه به شفاف بودن مصوبه شورای عالی درباره ویژگی‌های طرح مطلوب، باید هر چه سریع تر تکلیف ساماندهی این گذر روشن شود.

طاهری افزود: شورای عالی شهرسازی و معماری، مهرماه سال گذشته مصوبه‌ای را ابلاغ کرد که در آن قید شده بود شهرداری اصفهان باید طرح ساماندهی را با تأکید بر ایجاد و احیای فضاهای شهری پشتیبان محله و میدان نقش‌جهان و توجه به احیای بناها و فضاهای ارزشمند فرهنگی در جهت تداوم هویت تاریخی گذر، ظرف مدت یک ماه از تاریخ ابلاغ مصوبه تهیه و پس از تصویب در کمیسیون ماده پنج جهت ابلاغ به دبیرخانه شورای عالی ارائه کند.

وی ادامه داد: طی روزهای گذشته نیز با انتشار نامه‌ای که اسفندماه سال ۱۳۹۹ از سوی شورای عالی شهرسازی و معماری خطاب به استاندار اصفهان ارسال‌شده بود، بار دیگر جزئیاتی که طرح ساماندهی باید در اسرع وقت بر اساس آن تهیه شود، در دسترس عموم قرار گرفت.

معاون میراث فرهنگی اداره کل میراث فرهنگی، گردشگری و صنایع‌دستی گفت: شهرداری اصفهان اردیبهشت‌ماه سال جاری طرح‌های برگزیده داوری خود را به راه و شهرسازی اصفهان ارائه کرده و مسیر درست این است که این طرح‌ها ابتدا در کمیته کارشناسی این اداره کل مطرح شود، سپس در کمیسیون ماده پنج مورد بررسی قرار بگیرد و در نهایت، برای تصمیم‌گیری به شورای عالی شهرسازی و معماری ارسال شود.

طاهری افزود: طرح پیشنهادی شهرداری اصفهان زمانی قابل‌قبول است که بر مبنای مندرجات دو صفحه‌ای ابلاغیه شورای عالی شهرسازی و معماری باشد و تأکید این مصوبه نیز بر رویکرد مرمت شهری و بازسازی بخش‌های تخریب‌شده است.

اصفهان میزبان باد و غبار محلی تا پایان هفته جاری

سرویس خبر

ابراهیم هنرمند کارشناس مرکز پیش‌بینی هواشناسی استان اصفهان گفت: از روز گذشته با تداوم جوی به نسبت ناپایدار، وزش باد در بسیاری از مناطق استان پدیده غالب است که در نیمه شرقی و تا حدی مرکزی اصفهان گاهی همراه با گردوخاک محلی پیش‌بینی می‌شود.

هنرمند افزود: از امروز تا پایان هفته جاری، جوی به نسبت پایدار بر استان حاکم خواهد شد و غبار محلی در کلانشهر اصفهان، شهرهای کاشان و آران و بیدگل، ورزنه، نائین، شهرضا، مبارکه و مناطق صنعتی دور از انتظار نیست.

کارشناس مرکز پیش‌بینی هواشناسی استان اصفهان با بیان اینکه دمای هوای امروز بین ۲ تا چهار درجه سانتی‌گراد کاهش می‌یابد، اضافه کرد: دمای هوای کلانشهر اصفهان در گرم‌ترین ساعات امروز به ۳۷ درجه سانتی‌گراد بالای صفر و در خنک‌ترین ساعات بامداد فردا به ۲۲ درجه سانتی‌گراد بالای صفر می‌رسد.

وی هنرمند اظهار داشت: خوروبیابانک با دمای ۴۲ درجه سانتی‌گراد بالای صفر و بوئین و میاندشت با دمای هفت درجه سانتی‌گراد بالای صفر به ترتیب گرم‌ترین و خنک‌ترین نقاط استان برای امروز پیش‌بینی می‌شوند.

مدیر کل مدیریت بحران استانداری اصفهان:

اصفهان به ۱۲۰ میلیارد ریال برای مقابله با سالک نیاز دارد

سرویس خبر

منصور شیشه فروش مدیر کل مدیریت بحران استانداری اصفهان گفت: ۱۲۰ میلیارد ریال برای مقابله با بیماری پوستی سالک در این استان مورد نیاز است که وزیر بهداشت در سفر به اصفهان برای تامین آن متعهد شد.



شیشه فروش با بیان اینکه وزارت بهداشت درمان و آموزش پزشکی باید اعتبارات لازم را برای مقابله با سالک تخصیص دهد تا اقدامات لازم انجام شود، افزود: پیگیری‌های لازم در زمینه تخصیص اعتبار مقابله با بیماری سالک در حال انجام است.

وی با بیان اینکه ۹۰ کانون سالک در استان اصفهان وجود دارد، ادامه داد: کمیته برنامه ریزی شهرستان ها هم مکلف به تخصیص اعتبارات لازم برای مقابله با این بیماری هستند.

مدیر کل مدیریت بحران استانداری اصفهان افزود: عمده کانون سالک در این استان در شهرستان‌های کاشان، آران‌وبیدگل و اردستان، نایین، شرق اصفهان و منطقه برخوار و بادرود نطنز وجود دارد.

شیشه فروش اضافه کرد: امسال هنوز آمار ابتلا به سالک در اصفهان نسبت به سال گذشته ارائه نشده اما ابتلا به این بیماری سال ۹۹ نسبت به مدت مشابه سال پیش از آن در این استان ۲۰ درصد کاهش پیدا کرده است.

وی بیان داشت: سال‌های گذشته اقدامات مهمی در زمینه پیشگیری و کنترل این بیماری انجام گرفت که به کاهش آمار ابتلا در مناطق مختلف استان منجر شده است.

مدیر کل مدیریت بحران استانداری با بیان اینکه ارائه آموزش‌ها به شهروندان در زمینه آشنایی با راه‌های انتقال بیماری سالک از اهمیت ویژه‌ای برخوردار است، افزود: به‌طور معمول گزش پشه‌های ناقل این بیماری از فروردین شروع می‌شود و گزارش‌هایی از ابتلا در تیر و مرداد ارائه خواهد شد و آمار ابتلا بهمن ماه هر سال ارائه می‌شود.

شیشه فروش با بیان اینکه موش‌های شهری و روستایی میزبان و پشه ناقل این بیماری انگلی هستند، افزود: باید درمان رایگان این بیماران توسط دانشگاه علوم پزشکی و مراکز درمانی انجام شود.

وی ادامه داد: ارائه برنامه‌های آموزشی استفاده از لوازم حفاظت فردی یکی از روش‌های مهم برای مقابله با بیماری سالک است که مرکز بهداشت استان و شبکه‌های بهداشت و درمان در این مناطق آموزش‌های لازم را به شهروندان ارائه می‌دهند.

مدیر کل مدیریت بحران استانداری با بیان اینکه مقابله با پشه ناقل سالک از ماه گذشته شروع شده و عملیات مه پاشی و سم پاشی در مناطق مختلف در حال انجام است، افزود: امسال هم گروه‌های مرکز بهداشت استان به‌منظور اجرای طرح کنترل و پیشگیری این بیماری از اسفندماه آغاز به کار کردند و لانه کوبی و مقابله با میزبان و جونده کشی را انجام دادند که با همکاری بخش‌های مختلف در شهرستان‌ها انجام شد و تا شهریور ماه هم ادامه خواهد داشت.

شیشه فروش ادامه داد: لانه کوبی و جونده کشی (میزبان) و مقابله با ناقل (پشه) با روش مه پاشی و سم پاشی از راه‌های پیشگیری و کنترل این بیماری محسوب می‌شود که در حال انجام است.

وی افزود: اولین مرحله لانه کوبی در اسفند سال گذشته شروع شد و تا آخر شهریور هم ادامه دارد و هر ماه یک مرحله لانه کوبی، مقابله و کنترل جونده انجام می‌شود.

مدیر کل مدیریت بحران استانداری اصفهان با بیان اینکه بهسازی و پاکسازی محیط‌های جاذب مخزن، سومین راه مقابله با بیماری سالک است، افزود: هر گونه بنای مخروبه و خانه‌های قدیمی و محل‌های نگهداری زباله و نخاله‌های ساختمانی، فضولات دامی و کودهای کشاورزی محل رشد و نمو مخزن این بیماری محسوب می‌شود.

شیشه فروش گفت: پاکسازی و بهسازی محیط یکی از راه‌های مهم مقابله با این بیماری محسوب می‌شود و به همه شهرداری‌ها ابلاغ شده است که برای شناسایی مکان‌های مخروبه و ساماندهی نشده و کنترل فاضلاب‌ها و پساب‌های رها شده اقدام کنند.

وی با بیان اینکه شرایط خشکسالی و کم آبی در این مناطق موجب افزایش مناطق جاذب و رشد مخزن می‌شود، افزود: جهاد کشاورزی هم موظف شده است که به دامداران و کشاورزان اعلام کند از انباشت نخاله‌ها و ضایعات دامی در مناطق روستایی و سکونتگاهی خودداری کنند و سازمان میراث فرهنگی هم موظف است که خانه‌های قدیمی و مخروبه را تعیین تکلیف کند.

اصفهان یکی از استان‌های سالک خیز کشور به ویژه از نوع روستایی است که حدود هشت شهرستان شامل اردستان، نطنز، برخوار، شاهین شهر و میمه، اصفهان (مناطق جنوب و جنوب شرق)، نایین، کاشان و آران و بیدگل با جمعیت حدود ۷۰۰ هزار نفر با این پدیده مواجه هستند. میزان ابتلا به این بیماری در استان اصفهان (در محدوده دانشگاه علوم پزشکی اصفهان به غیر از کاشان) در سال گذشته حدود ۲ هزار و ۴۰۰، در سال ۹۷ حدود ۲ هزار و ۸۰۰ و در سال ۹۶ حدود ۹۲۰ مورد بود.

معاون خدمات مشترکان و درآمد آبفای استان اصفهان:

نصب مستقیم پمپ بر روی کنتور و شبکه توزیع آب غیرقانونی است

عصر اصفهان - سرویس خبر

براساس بند ۲-۳۴-۴ آیین نامه عملیاتی و شرایط عمومی تعرفه های آب و فاضلاب کشور، نصب مستقیم پمپ بر روی کنتور و یا شبکه توزیع آب شهری تخلف است.

سید محسن صالح معاون خدمات مشترکان و درآمد آبفای استان اصفهان گفت: برای مشترکانی که اقدام به نصب مستقیم پمپ بر روی کنتور و یا شبکه توزیع آب کنند پس از صدور اخطار کتبی در صورت اصلاح نکردن شرایط، نسبت به قطع موقت انشعاب تا زمان برچیدن پمپ اقدام خواهد شد و در صورت تکرار این تخلف پیگیری های قانونی به عمل خواهد آمد.

صالح افزود: استفاده از تأسیسات داخلی ایجاد فشار برای مشترکان، در صورت اتصال پمپ به مخزن ذخیره مجاز است، به این صورت که آب شبکه توزیع پس از عبور از کنتور به صورت آزاد وارد مخزن مناسبی شده و از آنجا توسط پمپ، به تأسیسات داخلی مجموعه پمپاژ شود.

وی به مشکلاتی که نصب مستقیم پمپ بر روی کنتور آب ایجاد می کند اشاره کرد و گفت: در صورت اتصال مستقیم پمپ به شبکه توزیع، ضمن ایراد خسارات احتمالی به تأسیسات آبرسانی، عملکرد کنتور نیز به شدت تحت تأثیر قرار گرفته و می تواند موجب نشان دادن مصرف غیر واقعی و تحمیل آب بهای بیشتر از مقدار واقعی مصرف به مشترک متخلف شود.

صالح در پاسخ به گلایه کمبود فشار آب ساکنان طبقات بالا در مجتمع های مسکونی گفت: بر اساس آئین نامه عملیاتی، تامین فشار در طبقات بالا بر عهده مشترک است و ساکنان مجتمع ها باید با تعبیه درست پمپ و مخزن، این مشکل را حل کنند و در این رابطه رعایت حقوق شهروندی و عدم تجاوز به حقوق دیگران بسیار حائز اهمیت است.

نماینده مردم اصفهان در مجلس خبر داد:

آب بندها مهمترین علت خشکی زاینده رود

سرویس خبر

مهدی طغیانی نماینده مردم اصفهان در مجلس شورای اسلامی اظهار داشت: علت مهم پیچیدگی مسئله زاینده رود، پیش بینی و پیشگیری نکردن، نبود مدیریت جدی و متمرکز به مدت طولانی بوده است.

طغیانی درباره نشست اخیر نمایندگان استان اصفهان در مورد مسئله آب اضافه کرد: در این جلسات سعی شد، در مورد پیچیدگی ها و راه حل های مربوط به جریان دائمی آب زاینده رود و تابستان پیش رو گفتگو شود.

نماینده مردم اصفهان در مجلس شورای اسلامی ادامه داد: در بالا دست بیش از ۱۲۰۰ آب بند بر روی انهار که سر چشمه زاینده رود بودند، احداث شده و وجود همین سدهای کوچک و آب بندها حجم قابل توجهی را درگیر کرده و در کنار این آب بندها کشاورزی راه افتاده است.

طغیانی بیان داشت: جلوگیری نکردن به موقع از ایجاد آب بندها و نبود هماهنگی دستگاه‌ها، بعضا مجوزهای داده شده، ساماندهی را دشوار کرده و حتی از لحاظ اجتماعی مشکلات عدیده‌ای را به وجود آورده است.

وی اضافه کرد: موارد متعدد دیگر از جمله، برداشت‌های مختلف به شکل پمپاژ و چاه‌های غیر مجاز و چاه‌های مجازی است که از زمانی به بعد رسمیت پیدا کرده‌اند، همچنین طرح انتقال از زاینده رود بدون اینکه منابع آن پیش بینی شود.

نماینده مردم اصفهان در مجلس شورای اسلامی ادامه داد: در بلند مدت مسئله جریان دائمی آب و احیای حقابه کشاورزان مد نظر است، اما در کوتاه مدت و مقطعی برای جمعیتی که از کشاورزی و از محل حقابه‌هایی که داشتند زندگی می گذراندند، ایده‌هایی برای تامین منابعشان مطرح است.

طغیانی درباره راهکارهای جبران منابع و زیان‌های وارده اظهار داشت: به صورت مقطعی و به دو روش این مشکل حل می‌شود، نخست به شکل رهاسازی بخشی از حقابه‌ها و دوم اینکه جبران مالی زیان دیدگان صورت گیرد.

مدیر کل مدیریت بحران استانداری اصفهان اعلام کرد:

اصفهان در احاطه سه منشأ گرد و غبار داخلی و خارجی

خبرگزاری مهر

منصور شیشه فروش مدیر کل مدیریت بحران استانداری اصفهان با بیان اینکه بخشی از گرد و غبار اصفهان داخلی است، افزود: استان ما در احاطه کانون‌های ریزگرد از استان‌های مجاور قم، سمنان و یزد و کانون‌های خارجی از عراق و عربستان است.

شیشه فروش با بیان اینکه بخشی از گرد و غبار هوا ناشی از فعالیت معادن گچ و آجر در شهرستان اصفهان است، افزود: این معادن که بیشتر در منطقه سجزی، فساران و برخوار فعالیت می کنند با همکاری سازمان صمت مقرر شد الزامات زیست محیطی را رعایت کرده و برای جابه جایی از شعاع ۵۰ کیلومتری شهرها همکاری کنند.

وی گفت: سازمان محیط زیست و وزارت نیرو باید مانند طرح احیای دریاچه ارومیه برای احیای زاینده رود نیز نگاه ملی داشته باشند و در بخش آب از وزارت نیرو انتظار داریم برای جلوگیری از تشدید فرونشست و خسارات طرح‌های تأمین آب استان را که متوقف است، اجرایی کرده و با جلوگیری از برگزاری‌های بیش از توان این حوضه مریض، برای احیای زاینده رود اقدام کند. از سازمان حفاظت محیط زیست کشور نیز انتظار داریم از طرح‌های تأمین آب اصفهان دفاع کرده و مانع آنها نشود؛ محیط زیست کشور باید برای احیای گاوخونی اقدام کند.

مسعود تجریشی معاون محیط زیست انسانی سازمان حفاظت محیط زیست کشور گفت: وقتی مطالعات گرد و غبار، صنایع و آب را دیدیم به این نتیجه رسیدیم که اصفهان واقعاً مسائل جدی دارد و سازمان حفاظت محیط زیست به تنهایی از پس آن بر نمی‌آید.

تجریشی با بیان اینکه خسارت آلودگی هوای اصفهان سال گذشته به تنهایی هشت میلیارد دلار بود، افزود: طرح‌های انتقال آبی که ما در کشور مشکل داریم مربوط به اصفهان است و انتقال آب، مسائل اصفهان را به دیگر مناطق کشور می‌کشاند.

در زمینه نگهداری سالمندان، معلولان ذهنی و بیماران اعصاب و روان؛

بهزیستی اصفهان تا پایان سال ۱۰ خانه اقامتی ایجاد می کند

خبرگزاری ایرنا

پژمان پورشبانان معاون امور توانبخشی اداره کل بهزیستی اصفهان گفت: یکی از برنامه‌هایی که بهزیستی بر آن تاکید دارد این است که مانع از ایجاد مراکز تجمعی بزرگ شود زیرا در شرایطی همانند همه گیری کرونا این مراکز آسیب پذیری بالایی داشتند.



پورشبانان افزود: بر این اساس مراکز تجمعی بزرگ علاوه بر دردسرها و گرفتاریهای خاص به لحاظ هزینه ها نیز مقرون به صرفه نیست.

معاون امور توانبخشی بهزیستی اصفهان اظهار داشت: به همین دلیل رویکرد این سازمان به سمت ایجاد خانه‌های اقامتی است و براساس برنامه ریزی و فراخوان صادر شده امید است تا پایان امسال ۱۰ خانه اقامتی با حداکثر ظرفیت ۱۰ نفر در استان ایجاد شود.

وی اضافه کرد: این خانه ها در زمینه نگهداری سالمندان، معلولان ذهنی و بیماران اعصاب و روان ایجاد خواهد شد و این رویکرد خوبی است برای آن دسته از معلولانی که قابل نگهداری در مراکز تجمعی بزرگ نیستند تا بتوان با یک شرایط راحت تر و مناسب تر امکان نگهداری آنها در این خانه ها فراهم شود.

معاون امور توانبخشی بهزیستی اصفهان افزود: در حال حاضر براساس فراخوان سال قبل تعدادی درخواست برای مجوز خانه اقامتی در مصاحبه تخصصی پذیرفته و موافقت اصولی برای آنها صادر و به کمیسیون ماده ۲۶ ارجاع شدند.

پورشبانان ادامه داد: آن چیزی که در حال حاضر انجام شده صدور مجوز ۲ خانه اقامتی ویژه بیماران اعصاب و روان زیر ۱۸ سال در تیران و کرون و آران و بیدگل است.

وی افزود: یک خانه اقامتی سالمندان هم که موافقت اصولی آن صادر شده در شهرستان نایین در مرحله انجام کارهای آماده سازی ساختمان قرار دارد و تا یک ماه و نیم دیگر فعالیت خود را شروع کند.

معاون امور توانبخشی بهزیستی اصفهان از دیگر برنامه های بهزیستی در سالجاری را خرید وسایل کمک توانبخشی مورد نیاز معلولان عنوان کرد و گفت: امسال با توجه به بضاعت سازمان و امکانات داخل کشور و محصولاتی که در بازار هست بهترین وسایل کمک بخشی که بتواند نیاز جامعه هدف را مرتفع کند تامین خواهیم کرد.

پورشبانان، افزایش مستمری ها را هم از دیگر اقدامات بهزیستی در سالجاری برشمرد و گفت: مستمری ها از اردیبهشت افزایش قابل توجه پیدا کرده و سیاست سازمان مبنی بر ادامه داشتن این روند افزایشی است.

وی اظهار داشت: با وجود همه محدودیت های اعتباری و شرایط خاصی که بهزیستی با آن مواجه است سعی شده با این بضاعت کم به نوعی پاسخگوی مناسبی برای ارباب رجوع باشیم و در این زمینه از همه امکانات در اختیار هم به لحاظ کمک خیران و اعتبارات سازمان و هم اعتبارات استانی بتوانیم نیازهای اعضا را برطرف و موجب رضایت جامعه هدف شویم.

در زمان حاضر ۱۲۳ هزار معلول زیر پوشش شامل بالغ بر ۱۴ هزار بیماران اعصاب و روان، هشت هزار نابینا و کم بینا، ۱۸ هزار ناشنوا، ۲۴ هزار ذهنی، ۳۰ هزار جسمی و حرکتی، ۲۷ هزار سالمند هستند.

نماینده مردم سمیرم در مجلس:

مردم را یارانه‌بگیر نکنید

خبرگزاری مهر

اصغر سلیمی نماینده مردم سمیرم در مجلس شورای اسلامی به نخستین مناظره داوطلبان ریاست جمهوری اشاره کرد و گفت: بسیاری از حرف‌هایی که در مناظره مطرح شد در شأن داوطلبان ریاست جمهوری نبود که به تخریب و اهانت یکدیگر بپردازند و باید با ادله و منطق صحبت شود.

سلیمی افزود: از سویی دیگر مطرح کردن مدارک تحصیلی بین داوطلبان ریاست جمهوری در مناظره مناسب نبود و انتظار می‌رفت که به سوال‌های اقتصادی بدون منحرف شدن از مبحث اصلی پاسخ دهند، زیرا شفافیت و پاسخ‌گویی در آینده مطالبه جدی همه آحاد ملت است و باید در همان ابتدا این موارد در داوطلبان مشخص شود.

وی گفت: رقابت باید در کمال احترام به یکدیگر صورت گیرد و وعده‌هایی دهند که شدنی باشد در صورتی که چنین چیزی در سخنان برخی از داوطلبان دیده نشد و چند برابر کردن یارانه نشدنی است و مشخص است که برنامه‌ای برای آن در نظر گرفته نشده است.

نماینده مردم سمیرم در مجلس به مطالبات رهبر معظم انقلاب مبنی بر تقویت تولید، بهره‌مندی از توانمندی داخلی و رفع موانع، اشاره کرد و گفت: به جای اینکه تور ماهی گیری بسازیم و ماهی را محدود در اختیار مردم قرار دهیم، ماهی گیری را یاد دهیم و برای تحقق شعار سال در بحث اقتصاد مقاومتی، مردم را یارانه بگیر نکنیم و اشتغال ایجاد کنیم.

سلیمی با بیان اینکه داوطلبان ریاست جمهوری برای جلب آرا مردم دست به گریبان وعده‌های نشدنی می‌شوند، افزود: در صورت عملیاتی شدن چند برابری یارانه، خود مردم هزینه آن را باید پرداخت کنند و متحمل هزینه‌های بیشتری می‌شوند و مجبورند اجناس را با هزینه بالا خریداری کنند.

تکنولوژی و فضای مجازی قابل حذف نیست

وی گفت: نخستین مناظره مناسب نبود اما انتظار داریم در مناظرات دوم و سوم به برنامه‌ها و اهداف خود پردازند و از مسائل حاشیه‌ای دوری کنند. نمایندگان مجلس طرح‌هایی برای ساماندهی فضای مجازی دارند اما به نظر من نمی‌توان تکنولوژی را حذف کرد که بسیاری از دانشجویان، دانش‌آموزان و حتی کاسبان از آن استفاده می‌کنند و راه مقابله با بداخلاقی‌های این فضا بستن فضای مجازی نیست. باید فرهنگ‌سازی کرد که مردم از این فضا استفاده بهتری داشته باشند و پاک کردن صورت مسئله راه حل مناسبی برای ساماندهی فضای مجازی نیست و تلاش کرد که بستر مفیدی برای مردم در فضای مجازی فراهم شود.

کاهش مرگ‌ومیر در بیماران کرونایی بستری اصفهان

سرویس خبر

آرش نجیمی سخنگوی دانشگاه علوم پزشکی اصفهان گفت: نگاهی به آمار کرونا در استان اصفهان نشان می‌دهد که در نیمه نخست خرداد امسال از میان بیمارانی که نتیجه آزمایش کرونای آنها مثبت و قطعی بود و در بیمارستان‌ها بستری بودند، حدود پنج درصد آنها جان باختند.

نجیمی با بیان اینکه بیشترین نسبت مرگ‌ومیر در بیماران مثبت کرونایی بستری مربوط به دی ماه سال گذشته با ۲۴ درصد بود، افزود: عواملی مانند افزایش بیماران بدحال و بستری شده در بخش مراقبت‌های ویژه (ICU) در این شاخص اثرگذار است.

وی به نمودار هفتگی شناسایی کل موارد مثبت (بستری و سرپایی) کرونا در یک سال اخیر نیز اشاره کرد و گفت: بر اساس این آمار، بیشترین نرخ شناسایی کل موارد مبتلا به کووید ۱۹ در استان مربوط به اواخر فروردین امسال با حدود ۱۵ هزار مورد شناسایی در یک هفته است.

نجیمی افزود: تعداد موارد کل مثبت (بستری و سرپایی) کرونا در استان اصفهان پس از یک روند کاهشی از آبان تا اوائل بهمن پارسال، از نیمه دوم بهمن مجدد روند افزایشی به خود گرفت بطوریکه در اواخر فروردین امسال به اوج خود رسید. روند شناسایی کل موارد مثبت کرونا در استان از اواخر فروردین امسال شروع به کاهش یافت و در اوایل خرداد به حدود ۲ هزار نفر در یک هفته رسید.

سخنگوی دانشگاه علوم پزشکی اصفهان با بیان اینکه در زمان حاضر تعداد بیماران دارای علائم کرونا بستری در بیمارستان های اصفهان به کمتر از یکهزار نفر رسیده است، افزود: این شاخص در اوج موج چهارم کرونا در سال جاری در استان به ۲ هزار و ۵۰۰ نفر هم رسید.

نجیمی همچنین از تزریق حدود ۳۰۰ هزار دوز واکسن کرونا در این استان خبر داد و گفت: حدود ۲۶۰ هزار دوز در نوبت اول و ۴۰ هزار دوز در نوبت دوم به گروه‌های هدف تزریق شده است.

وی با بیان اینکه تا کنون حدود ۶۵ درصد از گروه سنی بالای ۸۰ سال در استان اصفهان واکسن کرونا را دریافت کردند، افزود: این شاخص در گروه سنی ۷۵ تا ۸۰ سال معادل ۶۵ درصد، بین ۷۰ تا ۷۴ سال حدود ۵۹ و در گروه ۶۵ تا ۶۹ سال حدود ۱۰ درصد است.

سرمقاله

بانو مجتهده امین فخر جهان اسلام در اصفهان

رضا سلمان منش

۲۳ خرداد سالروز درگذشت بزرگ بانوی مجتهده جهان اسلام، سیده نصرت بیگم امین ملقب به «بانوی ایرانی» که در سال ۱۲۷۴ ش (برابر با ۱۳۰۸ ق) در اصفهان چشم به جهان گشود. آثار نبوغ و تیزهوشی از دوران کودکی در سیمایش نمایان بود. از چهارسالگی به فراگرفتن قرآن پرداخت. با این که در پانزده سالگی ازدواج کرد، هرگز همسرداری و تربیت فرزندان، او را از تحصیل علم بازنداشت. در بیست سالگی به تحصیل ادبیات عرب و علوم دینی پرداخت و علی رغم تمام مشکلاتی که در دوران ایشان برای تحصیل بانوان متدیّن وجود داشت، در چهل سالگی به دنبال سال ها تلاش شبانه روزی به اخذ درجه اجتهاد نائل آمد.

کسب مقام اجتهاد

بانو مجتهده امین، پس از پشت سر نهادن مدارج علمی در حضور استادانی بزرگ از جمله دو شخصیت ارزشمند مرحوم شیخ محمد کاظم شیرازی و مرحوم شیخ عبدالکریم حائری (مؤسس حوزه علمیه قم) اجازه اجتهاد دریافت کردند. در قسمتی از اجازه نامه مرحوم آیت الله شیرازی در توصیف بانو امین چنین آمده است: دختر مرحوم حاج سیدمحمدعلی امین التجّار اصفهانی که بانویی بزرگوار، شریف، اصیل، عالم و فرزانه، برگزیده زنان زمان و مایه شگفتی دورانش می باشد از کسانی است که مدت مدیدی از عمرش و زمان درازی از زندگیش را صرف تحصیل علم نموده است.

بانوامین آنچنان به تحصیل علاقه مند بود که حتی مرگ فرزندانش هم نمی توانست او را از مسیر کسب علم منحرف کند تا جایی که گفته اند در جریان جنگ جهانی اول دو فرزند کوچک ایشان در فاصله زمانی چند روز از دنیا رفتند و آیت الله نجف آبادی که آن روزها استاد بانو بود به این مناسبت سه روز کلاس درس را تعطیل نمود و برای تدریس به خانه بانو نرفت، اما روز چهارم بانو امین شخصی را در پی استاد فرستاد و هنگامی که آیت الله نجف آبادی حضور پیدا کرد علت تعطیلی درس را از او جویا شد و گفت: خدا نعمتی را به من داد و خودش هم از من گرفت.

مجاهدات بانو امین

سال های بسیاری از زندگی آن بانو در دوران پهلوی اول سپری شد؛ یعنی زمانی که بیشترین حملات از سوی حکومت به تمدن اسلامی می شد، هنگامی که رضاخان به دنبال ترویج آرمان های اسلام ستیز در بین ایرانیان، تلاش می کرد تا فرهنگ و تمدن اسلام را با اشاعه ناسیونالیسم افراطی تحقیر کند، بانو امین شجاعانه سعی کرد تا هویت اصلی زن ایرانی را به مردم معرفی کند و به همین منظور خودش را «بانوی ایرانی» لقب داد، و در دهه اول قرن ۱۴ که رضاخان دستور کشف حجاب را پیگیری می کرد؛ هوشیارانه به دفاع از معیارهای دینی پرداخت و کتاب روش خوشبختی را نوشت.

خانم امین بهترین جهاد برای زنان در عصر حاضر را حفظ پوشش عنوان می کرد و مبارزه با نفس را در درجه اول اهمیت می دانست؛ وی همواره به زنان توصیه می کرد تا دو صفت مذموم مکر و حسد را که در زنان بیشتر از مردان است از خود دور کنند.

آن بانو، همواره با نقل قول از عقلا و علما شرافت زن را در عفت، و شرافت مرد را در شجاعت می خواند و همیشه از تحصیل زنان حمایت می نمود؛ وی حفظ نفس و پاسداری از آبروی اسلام را بر زنان واجب می دانست و عقیده داشت پاره کردن حجاب در حقیقت پاره کردن اوراق قرآن است.

خدمات فرهنگی بانو امین

بانوامین از چهل سالگی تا پایان عمر به تألیف کتاب، تدریس و پاسخ گویی به پرسش های دینی و تأسیس مؤسسات فرهنگی مشغول بودند. در این زمینه می توان به تألیف بیش از سی عنوان کتاب اشاره کرد که از جمله آنهاست یک دوره تفسیر قرآن کریم در پانزده جلد تحت عنوان مخزن العرفان.

تأسیس مدرسه علمیه ای به نام مکتب فاطمه علیهاالسلام، که با بیش از ۶۰۰ تا ۱۰۰۰ شاگرد، در سال ۱۳۴۶ آغاز به کار کرد، از دیگر کارهای مهم فرهنگی بانو امین است که در اوضاع بسیار سخت فرهنگی و سیاسی جامعه صورت گرفت و زمینه تحصیل بانوان علاقه مند به آموختن معارف اسلامی را فراهم ساخت. گذشته از این، چند دبیرستان دخترانه و تربیت شاگردان برجسته که هریک هم چون ستاره ای درخشان در آسمان دانش به پرتوافکنی مشغول بودند، بخشی از فعالیت های این اسوه دانش و تقوا محسوب می شود.

رحلت بانو امین

آن بانوی پرهیزگار پس از یک عمر تدریس و تحقیق و تلاش فرهنگی (مبارزه ومجاهدت علمی وعرفانی) سرانجام در شب دوشنبه اوّل رمضان المبارک ۱۴۰۳ ق (مصادف با ۲۳ خرداد ۱۳۶۲ ش) دار فانی را به سوی جهان ابدی ترک کردند. جنازه مطهر ایشان در بقعه خانوادگی خاندان امین در تخت فولاد اصفهان، به دنبال تشییع کم نظیر مردم دانش دوست به خاک سپرده شد.

امید که زنان و بانوان ایرانی سلوک آن بزرگوار را الگوی خویش قرار دهند و با حفظ عفت و حجاب خود و همچنین کسب فضایل علمی به مبارزه با فرهنگ منحط غرب برخیزند.

شروع ثبت نام از ۲۰ تا ۳۰ خردادماه

برگزاری کلاس های موسیقی در هنرسرای خورشید

عصر اصفهان - سرویس خبر

جلال رمضانی مدیر هنرسرای خورشید از شروع ثبت نام دوره های موسیقی این مرکز از ۲۰ تا ۳۰ خرداد خبر داد و گفت: علاقه مندان به ثبت نام در دوره های آموزشی هنرسرای خورشید باید ابتدا در سامانه شهروندی ثبت نام و سپس وارد سامانه اصفهان فرهنگ شده و با انتخاب هنرسرای خورشید، کلاس مورد نظر خود را ثبت کنند.

رمضانی افزود: دوره های آموزشی این هنرسرا شامل آواز، تار، سه تار، گیتار، سنتور، ویلن، پیانو، دف و تنبک بوده که ویژه گروه سنی ۹ سال به بالا برنامه ریزی شده است.

وی گفت: کلاس های مردان در روزهای زوج و کلاس های زنان در روزهای فرد برگزار می شود که هر یک از کلاس ها به صورت حضوری به مدت ۱۰ جلسه به صورت آموزش خصوصی در ۲۰ دقیقه برگزار می شود و تا پایان شهریور ماه به مدت سه ماه دایر خواهد بود.

مدیر هنرسرای خورشید ادامه داد: هنرسرای خورشید وابسته به سازمان فرهنگی اجتماعی ورزشی شهرداری اصفهان دارای شورای تخصصی موسیقی بوده که در انتخاب اساتید مشاوره و راهنمایی می دهند و این شورا به پیشنهاد مدیران و معاونان هنری سازمان از اساتید دانشگاه و موزیسین های مطرح شهر اصفهان انتخاب و به تایید معاون فرهنگی شهردار می رسند.

معاون توسعه و پیش‌بینی اداره کل هواشناسی اصفهان:

اصفهان در تیرماه دمای بالاتر از حدطبیعی را تجربه می کند



سرویس خبر

نوید حاجی بابایی معاون توسعه و پیش‌بینی اداره کل هواشناسی اصفهان اظهار داشت: پدیده گردوخاک هر سال در فصول گرم به‌ویژه ماه‌های خرداد و تیر به علت تغییر الگوهای جوی و افزایش سرعت بادهای شرقی و شمال شرقی، در مناطق شرق، مرکز و شمال استان اصفهان رخ می‌دهد که به طور عمده مناطق مرکزی استان را درگیر می‌کند.

حاجی بابایی با بیان اینکه شدت وقوع پدیده گرد و خاک به دو عامل رطوبت خاک و سرعت باد در منطقه بستگی دارد، افزود: عامل باد در وقوع گرد و خاک بسیار مهم است زیرا هر قدر سرعت باد بیشتر باشد وقوع این پدیده شدیدتر خواهد بود.

معاون توسعه و پیش بینی اداره کل هواشناسی استان ادامه داد: باوجود اینکه اصفهان امسال با کم بارشی رو به رو بوده و شرایط خشکسالی شدت یافته است، بررسی آخرین الگوها نشان می‌دهد که هفته‌های پیش رو سرعت وزش بادهای شرقی و شمالی در استان شدید و بحرانی نیست و به این ترتیب امسال وقوع گرد و خاک‌ها نرمال پیش‌بینی می‌شود، باوجود این اگر الگوهای جوی تغییر یابند و شرایط بحرانی شود هواشناسی هشدار صادر خواهد کرد.

حاجی بابایی با بیان اینکه پدیده گرد و خاک از اواخر ماه خرداد و ابتدای تیر شدت می‌گیرد، اضافه کرد: امسال شرایط گردوخاک بحرانی نیست و انتظار داریم یک سال نرمال و طبیعی باشد زیرا سرعت باد در منطقه ما خیلی شدید نخواهد بود.

عمده مساحت اصفهان دچار خشکسالی هیدرولوژیک

وی با بیان اینکه عمده مساحت استان اصفهان در گیر خشکسالی هیدرولوژیک است، اظهار داشت: این نوع خشکسالی بیشترین شدت را در منطقه ما دارد زیرا سال آبی کنونی به علت اینکه بارش مناسبی در سرچشمه‌های زاینده رود و غرب استان اصفهان رخ نداد، شدت این پدیده بیشتر شد.

معاون توسعه و پیش بینی اداره کل هواشناسی اصفهان با بیان اینکه شدت خشکسالی در بخش‌های مرکزی استان بالا است، اضافه کرد: بررسی‌ها در دوره یک ساله نشان می‌دهد بیش از ۹۲ درصد استان اصفهان اکنون در گیر خشکسالی است که اثرات آن بر منطقه ما محسوس است؛ همچنین مطالعات در یک دوره ۱۰ ساله تا پایان اردیبهشت سال جاری حاکی است که ۸۰ درصد از مساحت استان دچار خشکسالی کم تا شدید است.

حاجی بابایی اظهار داشت: اصفهان امسال به استقبال یک تابستان زودرس رفت و زمان شکل گیری و تقویت الگوهای تابستانه در سال جاری زودتر از موعد بود و این سبب شد در بیشتر مناطق استان افزایش دمای فراتر از نرمال بین ۲ تا چهار درجه سانتیگراد را شاهد باشیم.

افت و خیز گرما در تابستان

وی افزود: با این حال الگوهای هواشناسی نشان می‌دهد پس از خردادماه، در ماه‌های آینده دما تعدیل خواهد یافت و ماه تیر بین یک تا ۲ درجه دما بالاتر از نرمال خواهد بود و از این رو اصفهان گرمای آزاردهنده خرداد را در تیر تجربه نخواهد کرد.

معاون توسعه و پیش بینی اداره کل هواشناسی استان اصفهان اضافه کرد: گرمای تابستان امسال مستمر نخواهد بود و افزایش دما یکسره اتفاق نخواهد افتاد و می‌توان گفت گرما در تابستان پیش رو افت و خیز دارد.

اعاده ۸ هزار و ۹۸۰ متر مربع از اراضی ملی استان اصفهان به بیت‌المال

عصر اصفهان - سرویس خبر

علیرضا قاری قرآن مدیر کل راه و شهرسازی استان اصفهان گفت: بر این اساس با تلاش‌های صورت گرفته از ابتدای سالجاری با اجرای احکام قطعی قضائی ۸ هزار و ۹۸۰ متر مربع از اراضی ملی تصرف شده این استان، به بیت‌المال اعاده شد.

قاری قرآن افزود: اراضی بازپس گیری شده در زمینه اجرای ۹ فقره رای قطعی قضایی و به جهت رفع تصرفات غیر مجاز در سطح استان انجام شده است.

وی با بیان اینکه پیگیری‌های حقوقی از سوی این اداره کل و حمایت جدی دستگاه قضایی منتج به اخذ ۱۵۳ رای به نفع دولت و بیت‌المال شد، افزود: این آرا مربوط به پرونده‌های مهم و حساس اختلافی این اداره کل با متصرفان و زمین خواران بیش از ۵۳۸ هکتار از اراضی ملی در سطح استان اصفهان بوده است.

قاری قرآن با بیان اینکه در دو ماه و نیم اخیر ۲۳ مورد طرح دعوی و تشکیل پرونده‌های حقوقی نسبت به تصرفات غیر مجاز اراضی دولتی علیه اشخاص متخلف انجام شده است، افزود: متراژ اراضی تصرفی مرتبط با این پرونده‌ها در مجموع ۱۲,۹ هکتار است. برای جلوگیری از تصرف اراضی ملی اقدامات پیشگیرانه در اولویت این اداره کل قرار دارد که از جمله این اقدامات، نصب تابلو و علائم هشداردهنده و گشت زنی در اراضی ملی بوده است تا مردم بدانند کدام اراضی مربوط به دولت است.

وی گفت: تیم‌های گشت و مراقبت یگان حفاظت اراضی هم در سطح ادارات شهرستان‌ها و هم در ستاد اداره کل به صورت شبانه‌روزی و مستمر عرصه‌های دولتی را مورد رصد و پایش قرار می‌دهند و به محض مشاهده هرگونه تخلف بر روی اراضی ملی با متخلفان برخورد قانونی صورت می‌گیرد.

طی سال گذشته انجام شد؛

ترمیم خوردگی در ۲۵ محدوده خط لوله نفت خام مارون ـ اصفهان

عصر اصفهان - سرویس خبر

به گزارش روابط عمومی شرکت خطوط لوله و مخابرات نفت ایران منطقه اصفهان، رحمت الله مصباح رئیس واحد خوردگی این منطقه با تلاش همکاران واحدهای مهندسی خوردگی، تعمیرات خط، ترابری، بازرسی فنی و ایمنی طی سال گذشته ۲۵ محدوده از خط لوله ۳۰ اینچ انتقال نفت خام مارون به اصفهان رفع خوردگی و ترمیم شده است.

مصباح اضافه کرد: علاوه بر موارد ذکر شده، پوشش لوله به طول ۸۸ متر در ۲۵ محدوده مذکور به همراه خاکریزی ۱۳۹ متر با حجم یک هزار و ۷۰۰ متر مکعب نیز انجام شده است.

وی ادامه داد: همچنین اسکن خط لوله ۳۰ اینچ مارون به اصفهان حدفاصل مراکز انتقال نفت شماره ۵ تا ۶ با استفاده از دستگاه GPR جهت شناسایی مخاطرات اطراف لوله و ارزیابی ۶۷ کیلومتر پوشش به روش C-Scan در محدوده مراکز انتقال نفت شماره یک تا سه و محدوده تیران اجرا شد.

رئیس واحد مهندسی خوردگی بیان داشت: با توجه به حادثه رانش زمین و شکستگی بخشی از خط لوله مارون در محدوده سرخون استان چهار محال و بختیاری، پس از انجام عملیات ترمیم از کیلومتر ۲۱۹ تا ۲۳۲ عملیات نشت یابی با دستگاه LC۲۵۰۰ انجام شد که نتایج حاصل بیانگر عدم نشتی در این محدوده بود.

مصباح همچنین اضافه کرد: هوشمند سازی ایستگاه های حفاظت کاتدی، زنگ زدایی و رنگ آمیزی مخزن ۲، سندبلاست و رنگ آمیزی منیفولد مرکز انتقال نفت شماره ۳، احداث بستر آندی مربوط به مخازن و اجرای پوشش کامپوزیت داخل مخزن فوم خاموش کننده مرکز انتقال نفت و تأسیسات شهید بهشتی اصفهان از دیگر اقدامات انجام شده این واحد طی سال ۱۳۹۹ می باشد.

مدیر کل مدیریت بحران استانداری اصفهان:

بیش از ۳۰۰ نقطه استان اصفهان درگیر بحران کم آبی

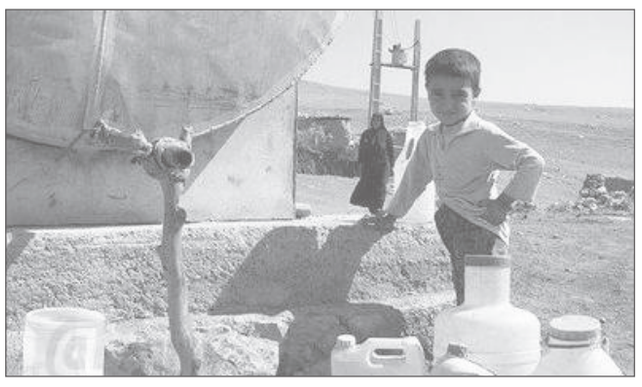

خبرگزاری ایمنا

منصور شیشه فروش مدیر کل مدیریت بحران استانداری اصفهان به اثرات خشکسالی بر اصفهان اشاره کرد و گفت: خشکی زاینده‌رود، کاهش سطح آب‌های زیرزمینی و کاهش بارش‌ها اصفهان را با خشکسالی شدید روبه‌رو کرده که در اثر آن شاهد خشک شدن درختان در تابستان هستیم.

شیشه فروش افزود: در استان اصفهان با خشکسالی ایدئولوژیک، خشکسالی ژئومورفولوژیک و خشکسالی اقلیمی، هواشناسی و کشاورزی روبه‌رو هستیم، رودخانه زاینده رود خشک است، بیشتر چاه‌ها کم آب و بی آب شده و چشمه‌های اطراف آن خشک شده است.

آبرسانی سیار به ۱۱۰ روستای استان

وی ادامه داد: با توجه به این شرایط ویژه آبرسانی به صورت سیار به ۱۱۰ روستای استان انجام می‌شود، زیرا گرمای هوا نسبت به مدت مشابه دو درجه بیشتر شده که منجر به افزایش مصرف آب در بخش‌های مختلف نیز شده است.

مدیر کل مدیریت بحران استانداری اصفهان گفت: در این شرایط حتی در مناطقی همچون فریدونشهر، فریدن و سمیرم و حتی ارتفاعات که سرشاخه رودخانه‌ها در آن قرار داشته، بارش‌ها نسبت به بلند مدت، ۴۰ تا ۴۵ درصد کاهش یافته است.

۲۱ روز هوا ناسالم در اصفهان از ابتدای سال

شیشه فروش افزود: در کل استان بارش‌ها ۴۰ درصد کاهش داشته، همچنین حجم ذخیره سدهای استان نیز نسبت به بلند مدت، ۵۰ رصد کاهش یافته است. این شرایط منجر به افزایش کانون‌های گرد غبار و خیزش گرد و غبار در شهرستان‌ها می‌شود که در نتیجه آن از ابتدای سال تا کنون ۲۱ روز هوای ناسالم بوده است.

۴۰۰ هزار درخت کهن در معرض خشکسالی

وی اضافه کرد: پدیده فرونشست زمین نیز نتیجه برداشت آب از سفره‌های زیرزمینی در اثر خشکسالی است، شرایط کم آبی استان باعث شده ۴۰۰ هزار درخت کهن و قدیمی، در معرض خشکی قرار گرفته و حدود ۳۷ هزار هکتار از باغات استان نیز در معرض تنش آبی است.

۴۴ هزار رأس از گونه جانوری کمیاب در معرض خطر

مدیر کل مدیریت بحران استانداری اصفهان گفت: ۲۰ هزار هکتار از باغات به آبرسانی سیار نیاز دارد و همچنین خشکسالی، ۴۴ هزار رأس از چهار گونه اصلی گونه‌های جانوری کمیاب را در خطر انداخته زیرا در آن مناطق پوشش‌های علوفه‌ای از بین رفته و آب نیز در دسترس نیست، محیط زیست برای این گونه‌های جانوری آبرسانی سیار انجام می‌دهد.

۲۰ میلیون رأس دام عشایر بدون علوفه و آب

شیشه فروش افزود: عشایر استان که حدود ۶۰ هزار نفر در قالب ۱۲ هزار خانوار در شش شهرستان در ۴۰۰ نقطه مستقر هستند که ۲۰ میلیون رأس دام آنها، به آبرسانی نیاز داشته همچنین علوفه لازم را در دسترس ندارند که آبرسانی سیار در این مناطق نیز انجام می‌شود.

۴.۳ مترمکعب در ثانیه کمبود آب شرب در اصفهان

وی اضافه کرد: به علت گرما و فاصله تصفیه خانه تا برخی منازل به ویژه ساختمان‌های طبقاتی، منجر به ناپایداری تأمین آب شده است، در حال حاضر ۳۴۰ متر مکعب در ثانیه کمبود آب برای آبرسانی به ۵۸ شهر و ۳۸۰ روستا در استان اصفهان وجود دارد.

مدیر کل مدیریت بحران استانداری اصفهان گفت: گرمای هوا و خشکی چاه‌های متفرقه که پیش از این در زمان اوج مصرف آب برای تأمین کمبود آب تصفیه خانه وارد مدار می‌شود، دلایل اصلی افت فشار آب در شرایط کنونی اصفهان است.

کم آبی و قطعی آب در شهرهای استان

شیشه فروش افزود: بیش از ۳۰۰ نقطه استان مواجه با بی آبی، کم آبی و قطع آب شده که تعداد زیادی از این نقاط در شهر اصفهان، شاهین شهر، نجف آباد و جندق است.

وی گفت: از رئیس حوضه آبریز زاینده‌رود درخواست می‌شود به صورت ویژه با توجه به خشکی رودخانه و چاه‌های اطراف آنکه منجر به مشکل در تأمین ۳۴. متر مکعب در ثانیه، آب شرب استان شده است، اقدامی انجام داده و این مشکل را حل کند.

لزوم تأمین حقابه کشاورزان

مدیر کل مدیریت بحران استانداری اصفهان گفت: حدود ۱۰۰ هزار هکتار از اراضی حاصلخیز استان به ویژه در شرق، زیر کشت نرفته و به کانون‌های گرد و غبار تبدیل شده است، لازم است وزارت نیرو متناسب با نقشه راه زاینده‌رود، نسبت به احیا رودخانه و تأمین حقابه کشاورزان اقدام کند.

شیشه فروش افزود: مخاطرات زیست محیطی زیادی به دلیل خشکی رودخانه گریبانگیر استان اصفهان شده است، شاهد پاییز در بهار هستیم، زیرا درختان کهن به میزان کافی آبیاری نشده و دچار برگ ریزی شدند و تنها راهکار این است که وزارت نیرو کمبود آب در این مناطق را به طور جدی دنبال کند.

وی اضافه کرد: برای کنترل و مدیریت این شرایط، ستاد مدیریت پایش و تنش آبی تشکیل شده است که بر اساس آن، هوشمندسازی خطوط انتقال، مانیتورینگ شبکه، توزیع عادلانه آب، راه‌اندازی دیسپاچینگ مرکزی و نظارت بر توزیع آب بر عهده آبفا گذاشته شد.

ابلاغ دستورالعمل‌های صرفه‌جویی به ادارات، صنایع، شهرداری‌ها و مشترکان خانگی

مدیر کل مدیریت بحران استانداری اصفهان گفت: همچنین دستورالعمل صرفه‌جویی ۵۰ درصدی آب در ادارات، آبیاری شبانه فضای سبز با آب غیر شرب، استفاده از لوازم کاهنده مصرف آب، نصب سایه‌بان بر کولرها و تعیین مدیر انرژی به ادارات ابلاغ شده است.

شیشه فروش افزود: علاوه بر این صنایع موظف شدند، سیستم‌های باز چرخانی و تصفیه آب طراحی کنند و مصرف آب شرب شأن را ۵۰ درصد کاهش دهند، شهرداری‌ها نیز برای آبیاری فضای سبز از آب غیر شرب استفاده و شبانه آبیاری خواهند کرد. بسته‌های تشویقی برای مشترکان کم مصرف در نظر گرفته خواهد شد.

وی گفت: تیمی نیز تشکیل شده تا پایش کیفی منابع آب را انجام دهد، همچنین هماهنگ شده تا زمان‌های قطعی آب به خانوارها اعلام شود، تشکیل کمیته ویژه کنترل کن آبی در همه دستگاه‌ها نیز در دستور کار بوده و تانکرهای آب‌رسان در مناطق مختلف پیش‌بینی شده است.

آب شرب اصفهان کاملاً سالم است

مدیر کل مدیریت بحران استانداری اصفهان گفت: ۶۲ ایستگاه پایش در منابع آبی وجود دارد که کیفیت آن را اعلام کرده و تیم نظارتی محیط زیست و آبفا بر آن نظارت می‌کنند، کیفیت آب اصفهان به صورت شبانه روزی پایش می‌شود و کاملاً سالم است.

شیشه فروش افزود: موارد آلاینده منابع آبی شناسایی شده، اخطارهای لازم نیز به همه این واحدها داده شده است. متوسط سالانه افت سطح آبخانه‌ها یک متر شناسایی شده است، این افت ادامه نیز دارد که منجر به فرونشست در مکان‌های مختلف خواهد شد.

نرخ فرونشست سالیانه اصفهان بین ۱۵ تا ۱۸ سانتی متر است

وی گفت: ۲۵ ایستگاه GPS در مناطق مختلف نصب شده که میزان فرونشست سالانه را بررسی و گزارش می‌کند، بر این اساس میانگین نرخ سالانه فرونشست در دشت‌های استان اصفهان بین ۱۵ تا ۱۸ سانتی متر است که رقم بالایی است.

مدیر کل مدیریت بحران استانداری اصفهان گفت: اجرای طرح تعادل بخشی منابع آب، نصب کنتور هوشمند بر چاه‌ها، اجرای طرح الگوی کشت، اصلاح و تعدیل پروانه چاه‌ها از جمله اقداماتی است که باید کاهش سرعت فرونشست زمین در دست انجام است.

انسداد ۷ هزار و ۲۷۵ حلقه چاه غیر مجاز

شیشه فروش افزود: در چند سال گذشته هفت هزار و ۲۷۵ حلقه چاه مسدود شده که اهمیت ویژه‌ای در جلوگیری از فرونشست زمین دارد. همچنین ۸۰۰ پروانه چاه اصلاح و تعدیل شده و دو هزار و ۲۷ کنتور هوشمند بر چاه‌ها نصب شده است.

وی ادامه داد: سالانه حدود ۵۰۰ ادوات حفاری غیر مجاز کشف و توقیف می‌شود، ۵۷ گروه گشت و بازرسی بر برداشت‌های غیر مجاز نظارت دارند، در سال جاری تاکنون ۸۸ چاه غیر مجاز بسته شده، ۳۱۴ قرارداد چاه تعدیل و ۳۰ کنتور هوشمند بر چاه‌ها نصب شده است.

بازسازی ۳۰۰ کیلومتر شبکه آبرسانی اصفهان توسط آبفا

مدیر کل مدیریت بحران استانداری اصفهان گفت: از شهریور سال گذشته تمام این دستورالعمل‌ها ابلاغ و اقدامات خوبی نیز انجام شده که از جمله آن می‌توان به رفع نشتی و بازسازی ۳۰۰ کیلومتر خط لوله توسط آبفا اشاره کرد، همچون برای ۵۰ روستا تأمین آب شده است، اگر این اقدامات نبود شرایط استان بسیار وخیم‌تر از شرایط کنونی بود. استان اصفهان به دلایلی که گفته شد در شرایط خشکسالی شدید قرار گرفته است، در محاصره چهار نوع خشکسالی قرار گرفته‌ایم که لازم است تدبیری برای آن اندیشیده شود.

استاندار اصفهان:

کم آبی و فعالیت رمزارزها علت قطعی‌های اخیر برق اصفهان

سرویس خبر

عباس رضایی استاندار اصفهان در جلسه شورای اداری استان با بیان اینکه در شرایط بحرانی بی آبی و کم برقی قرار داریم در خصوص علت خاموشی‌های اخیر گفت: از طرفی آب نداریم و از طرف دیگر رمزارزها فعالیت می‌کنند.

رضایی افزود: امسال گرمای زودرس شدیدی را نسبت به هوای سال‌های قبل داریم و چون کم‌آبی هست بسیاری از موتورهای کشاورزی هم کار می‌کنند تا آب بیشتری را به سطح زمین بیاورند.

در طرح «روی خط زندگی» ارائه می شود؛

ارائه خدمات مشاوره ای به مجتمع‌های مسکونی شهر اصفهان

عصر اصفهان - سرویس خبر

سازمان فرهنگی اجتماعی ورزشی شهرداری اصفهان با اجرای طرح «روی خط زندگی» خدمات مشاوره‌ای را به مجتمع‌های مسکونی شهر اصفهان ارائه می‌دهد.

مسعود مهدویان فر رئیس اداره امور اجتماعی سازمان فرهنگی اجتماعی ورزشی شهرداری اصفهان گفت: در طرح «روی خط زندگی» که از اوایل خردادماه آغاز شده به ارائه خدمات مشاوره‌ای حضوری به شهروندان پرداخته می‌شود.

مهدویان فر افزود: در یک برهه زمانی با شیوع بیماری کرونا با افزایش تنش‌ها و منازعات در خانواده‌ها روبه‌رو بودیم، بنابراین تصمیم گرفتیم برنامه «روی خط زندگی» را در مجتمع‌های مسکونی بزرگ و پرجمعیت شهر اصفهان اجرا کرده و به شهروندان خدمات مشاوره‌ای رایگان ارائه دهیم. این مشاوره‌ها در حوزه‌های فرزندپروری، آموزش‌های پیش از ازدواج، اختلافات زوجین و مهارت‌های زندگی به شهروندان متقاضی ارائه می‌شود و افرادی هم که نیاز به مشاوره‌های تکمیلی داشته باشند را به مراکز مشاوره زیر نظر سازمان فرهنگی اجتماعی ورزشی شهرداری اصفهان ارجاع می‌دهیم. اجرای این طرح از اوایل خرداد آغاز شده و تا پایان خردادماه نیز ادامه دارد.

وی با بیان اینکه این مشاوره‌ها به صورت فردی ارائه می‌شود، افزود: اطلاعیه اجرای طرح از چند روز قبل در هر مجتمع مسکونی به اطلاع ساکنان آن می‌رسد و سپس چهار مشاور در روز اعلام شده با مراجعه به مجتمع به افراد متقاضی خدمات مشاوره‌ای ارائه می‌دهند.

معاون توسعه و بهره برداری فاضلاب آبفای اصفهان:

فولاد مبارکه با شبکه گذاری پساب به مصرف کمتر از آب تازه روی آورد

عصر اصفهان - سرویس خبر

امیرحسین حکمتیان معاون توسعه و بهره برداری فاضلاب آبفای اصفهان به اقدامات موثر صنایع بزرگ اصفهان در مصرف بهینه آب اشاره کرد و گفت: شرکت فولاد مبارکه و ذوب آهن با شبکه گذاری، اقدام به استفاده از پساب شهری کرده‌اند چرا که شهرستان‌های لنجان، مبارکه، فلاورجان و فولادشهر فاقد زیرساخت‌های شبکه فاضلاب بودند که این دو صنعت اقدام به احداث شبکه جمع آوری، خطوط انتقال و تاسیسات تصفیه خانه فاضلاب کردند. همچنین صنایعی نظیر نیروگاه و پالایشگاه هم با احداث تصفیه خانه تکمیلی در زمینه بهره گیری از پساب اقدام کرده‌اند.

حکمتیان افزود: شرکت فولاد مبارکه در قالب قرارداد بیع متقابل با شرکت آبفای استان اصفهان نسبت به تامین منابع مالی مورد نیاز در زمینه احداث شبکه و تصفیه خانه های فاضلاب در شهرهای شهرستان مبارکه شامل دیزیچه، زیباشهر، کرکوند، مبارکه و همچنین در شهرهای زاینده رود، زرین شهر، سده لنجان، ورنامخواست و چم گردان در شهرستان لنجان اقدام کرد تا از پساب حاصله از احداث این شبکه های فاضلاب در بخش صنعت استفاده کند.

وی گفت: در طی این قرارداد تاکنون ۵۰۰ کیلومتر لوله گذاری فاضلاب و احداث یک تصفیه خانه و ۶ باب ایستگاه پمپاژ فاضلاب انجام گرفته و بر اساس آن ۴۵۰ لیتر در ثانیه از پساب حاصله در صنعت فولاد استفاده خواهد شد که این امر نقش مهمی در کاهش بارگذاری آب مصرفی بر رودخانه زاینده رود داشته است.

معاون توسعه و بهره برداری فاضلاب آبفا افزود: با توجه به اعتبارات محدود دولتی در سنوات گذشته برای احداث تاسیسات فاضلاب در شهرستان های مبارکه و لنجان، قطعا تا ۳۰ سال آینده مردم این شهرها از خدمات دفع بهداشتی فاضلاب بهره مند نمی شدند؛ اما با مشارکت شرکت فولاد مبارکه و شرکت آبفای اصفهان در این پروژه، طی ۵ سال شاهد پیشرفت فیزیکی بالای ۹۰ درصد هستیم.

حکمتیان گفت: منافع این طرح شامل ارتقاء استانداردهای زیست محیطی منطقه، افزایش سطح بهداشت عمومی و حفاظت کیفی از منابع آبهای زیرزمینی و کاهش بارگذاری آب مصرفی مورد نیاز صنعت در رودخانه زاینده رود است. این پروژه به عنوان یکی از پروژه های شاخص زیست محیطی در کشور طی بازدید نماینده سازمان یونسکو مورد تحسین واقع شد.

مدیر کل دامپزشکی استان اصفهان:

شیوع بیماری توکسوپلاسموز در اصفهان قطعی نیست

خبرگزاری مهر

(Toxoplasmosis) بیماری انگلی عفونی خطرناک که عامل ایجاد کننده آن انگل توکسوپلاسما گوندی است و بین انسان و دام مشترک است. توکسوپلاسما گوندی یک انگل تک یاخته داخل سلولی اجباری بوده که باعث عفونت‌های شدید در انسان و حیوانات اهلی می‌شود.

پژوهشگران به تازگی با انجام یک مطالعه وجود انگل «توکسوپلاسما گوندی» را در شیر خام چهار استان اصفهان، چهارمحال و بختیاری، فارس و خوزستان بررسی کردند. مطالعات محدودی نیز وجود این انگل را در شیر بز و گوسفند نشان داده است. نتیجه مطالعه‌ای که از زمستان ۱۳۹۵ تا زمستان ۱۳۹۶ روی ۴۴۰ نمونه شیر خام گاو، گوسفند، بز، گاومیش و شتر به صورت تصادفی انجام شد، حاکی از آلودگی ۲۶ نمونه یا حدود ۶ درصد شیرها به این انگل تک یاخته بود و شیر خام به ویژه شیر گوسفند و بز از عوامل مهم انتقال توکسوپلاسما گوندی به انسان است.

توکسوپلاسما گوندی بیماری بسیار شایع در جهان

شهرام موحدی مدیر کل دامپزشکی استان اصفهان اظهار داشت: بیماری انگلی توکسوپلاسموزیس گونه‌های مختلف دارد که یکی از انواع آن توکسوپلاسما گوندی است؛ توکسوپلاسما گوندی یک بیماری انگلی بسیار شایع در سراسر جهان بوده و گربه میزبان اصلی این انگل است و بیشتر در کشورهایی شایع است که گوشت نیم پز و خام استفاده می کنند. موحدی با بیان اینکه استفاده از گوشت نیم پز و خام معمولاً عادت غذایی در ایران نیست، افزود: براساس این مطالعه‌ای که انجام شده ۶ درصد شیرها شاید آلوده به توکسوپلاسما بودند، به بیان دیگر ۶ درصد شیرها دارای آنتی بادی توکسوپلاسموز بودند از این رو باید تحقیقاتی شود که آیا مصرف این شیرها می تواند خطرناک باشد یا خیر. در حالی که مصرف شیر پاستوریزه خطرناک نیست.

وی با بیان اینکه شیر و محصولات لبنی باید پاستوریزه شود، افزود: در مقالات علمی میزان خطر آلودگی به توکسوپلاسما از طریق شیر برای انسان چندان قابل اهمیت جلوه داده نشده است، اگر تحقیق اخیر و سایر مطالعات در این زمینه درست باشد باید بررسی شود چه مقدار شیرها خام مصرف می‌شود زیرا در فرهنگ ما حتی در دور ترین مناطق کشور، شیر را می جوشانند. موحدی با بیان اینکه براساس یک تحقیق دانشگاهی نمی‌توان نتیجه گیری و تصمیم گیری کرد، افزود: در تحقیقاتی نیز مشخص شده بود که بیش از ۱۱ درصد مردم آمریکا دارای آنتی بادی (ضد) توکسوپلاسما بودند یعنی در یک دوره‌ای از زندگی افراد به این انگل آلوده شدند. این موضوع در ایران نیز قابل بررسی است که چه تعداد از افراد دارای آنتی بادی توکسوپلاسما هستند در حالی که این بیماری و انگل جزو موارد بهداشتی عمده، اولویت دار و نگران کننده کشور و جهان نیست.

وی با بیان اینکه توکسوپلاسمو گوندی انگلی حساس در محیط بیرون بوده و ماندگاری کمی دارد، افزود: این انگل با جوشاندن شیر و پختن گوشت از بین می‌رود.

احتمال سقط جنین در زنان باردار

موحدی گفت: پاستوریزاسیون سد بسیار محکم و قابل اعتمادی در برابر بیماری‌هایی است که از راه لبنیات انسان را آلوده می کند. وی درباره خطرناک بودن این انگل برای زنان باردار و افرادی دارای سیستم ایمنی ضعیف، گفت: توکسوپلاسما گوندی می تواند باعث سقط جنین در انسان و بیماری‌های مادرزادی سیستم عصبی شود اما اینکه چه تعداد سقط جنین در انسان ناشی از توکسوپلاسما است در حوزه تخصص دامپزشکی نیست و نیاز به بررسی از سوی وزارت بهداشت دارد.

سرویس خبر

مجتبی اورنگی مدیر دفتر بهره برداری، تصفیه و انتقال آب شرکت آبفای استان اصفهان اظهار داشت: با شدت گرفتن دمای هوا و گرمای زودرس، مصرف آب در اصفهان ۵ درصد افزایش یافت.

اورنگی به آبگیری مخازن آب بین یک تا یک و نیم متر در شبانه روز اشاره کرد و ادامه داد: در شب که میزان مصرف آب کمتر است تنها ۱۵ درصد مخازن آبگیری می‌شود. مدیر دفتر بهره برداری، تصفیه و انتقال آب شرکت آبفای استان اصفهان با بیان اینکه کولرهای آبی معادل ۳۰۰ لیتر آب مصرف می کنند، اضافه کرد: استفاده از کولرهای آبی با دور تند مصرف آب را ۱۱ درصد افزایش می‌دهد. اورنگی بیان داشت: استفاده از سایه بان برای کولر و عایق بندی کانال‌ها موجب صرفه جویی ۴۵ درصدی در مصرف آب می‌شود.

افزایش ۵درصدی مصرف آب در اصفهان

زهره تشیعی رئیس خانه فرهنگ آب شرکت آب و فاضلاب استان اصفهان نیز مصرف لوازم برقی دیگر از جمله ماشین‌های لباسشویی و ظرفشویی را در هر بار مصرف ۸۰ لیتر دانست و به شهروندان توصیه کرد در ساعات اولیه صبح و پایانی شب از این لوازم برقی استفاده کنند.

سرمقاله

۲۸ خرداد روز امتحان و انتخابی سرنوشت ساز

رضاسلمان منش

فردا (۲۸ خرداد) امتحان دیگری است وانتخابی دیگر، امتحانی سرنوشت ساز از جنس «انتخاب» ودر برهه ای حساس از زمان؛ انتخابی که می تواند موجب حرمان و ناامیدی دشمنان این آب و خاک شده و رسواتر از همیشه، بار دیگر مزه تلخ مذلت را چشیده و خفت واماندگی را تجربه کند.

همزمان با گرمی بازار انتخابات، توصیه هاو انتظارات در خصوص اهمیت شرکت در انتخابات، از سوی نخبگان،صاحب نظران و دلسوزان انقلاب، همراه با احکام شرعی هریک از مراجع بزرگوار تقلید خاصه رهبر معظم انقلاب، در کنار بازخوانی توصیه های معمار کبیر انقلاب در جامعه طنین افکند و جملگی در کلمه «حضور» اتفاق نظر دارند؛ حضوری آگاهانه و از روی شناخت.

از دگر سوی صدای گوش خراش شیپور دجال از محافل صهیونیستی و استکبار جهانی گوش فلک را کَر کرده که ایهاالناس «حضور چرا؟!» که در تمامی این هیاهوها، فریاد ناامیدی و تفرقه طنین انداز است! و تأسف آور تر از آن، همصدایی و همنوایی افرادی است در داخل وخارج، که بر طبل آنان می کوبند! که در حقیقت اینان ارکستر همنواز سمفونی «یأس» استکبار جهانی اند! اینان کسانی اند که حاضر شدند برای رضایت اربابان خود، چراغ سبز حمله نظامی به ایالات متحده نشان دهند و در تشدید تحریم ها علیه این ملت و مملکت از هیچ کوششی فروگذار نکنند. بایک حساب سر انگشتی ونیم نگاهی به این دیدگاه که در طول چندین دهه (قبل وبعد از انقلاب) استکبار جهانی همواره با انواع شیطنت ها سعی بر چپاول ثروت ما را داشته اند و نابودی فرهنگ و آیین ما را در سر پرورانده واز طرفی از هیچ جنایتی در حق ما فروگزار نکرده است.می توان نتیجه گرفت، استکبار هیچگاه خیر و صلاح، آسایش وسلامت مردم این سرزمین را نخواسته و نخواهد خواست.به طور مسلم، مصالح کشور را مردم آن کشور بهتر می دانند و بهتر می توانند بر مشکلات فائق آیند. (اگر چه در برهه هایی از زمان در اثر بی مبالاتی و دل سپاری به وعده وعیدهای پوچ بیگانگان، کشور در سراشیبی فقر و فلاکت قرار گرفته است!)

یکی از سیاست های خبیثانه این قبیل دشمنان، پس از مأیوس شدن از عدم حضور مردمی، براثر نظرسنجی ها وتخمین ها و ...،سرمایه گذاری روی نامزد های ناکارآمد است؛ به این نیت که اعتماد مردم را از چنین افراد و دولت هایی سلب کنند و بار این بی اعتمادی را بر اصل انقلاب و نظام حمل و تحمیل نمایند؛ کمااینکه یکی از فریب خوردگان، در اعترافات خود به صراحت از این نقشه شوم پرده برداشت که ما از فلان نامزد به دلیل اطلاع از نا کار آمدی وی حمایت کردیم. بنابراین شکی نیست هر نقطه ضعف ما، نقطه قوت آنهاست.

بدیهی است افرادی شرکت در انتخابات را وظیفه الهی و افرادی وظیفه اجتماعی می دانند؛ ولی هر دو در دوست داشتن وطن و دشمن داشتن دشمنان وطن و اهریمنان وطن فروش، اتفاق نظردارند، حُب وطن تنها مخصوص طرفداران یک نظام نیست؛چه بسا افرادی که منتقد ویا مخالف یک نظام حکومتی هستند ولی باشناختی که از بد خواهان میهن دارند حاضر نیستند گوش به نغمه های شوم آنان دهند، وبه وظیفه میهنی خود عمل می کنند. به طور یقین چنین اشخاصی، با معاندانی که برای خوش رقصی برای اربابان خود، ضدیت با ایران را سرلوحه وسرمشق خود قرار داده اند بسیار متفاوت هستند.

در یکصدو سومین جلسه شورای گفتگوی دولت وبخش خصوصی استان اصفهان پیشنهاد شد:

طراحی بسته کمک به اشتغالزایی منطقه شرق اصفهان

عصراصفهان-سرویس خبر

در یکصد و سومین جلسه شورای گفتگوی دولت وبخش خصوصی استان اصفهان، کلیات بسته حمایت از فعالان بخش کشاورزی استان در سال ۱۴۰۰ به تصویب اعضا رسید.

مسعود گلشیرازی، رئیس اتاق بازرگانی اصفهان در این جلسه طراحی بسته ای برای کمک به اشتغالزایی و فعال شدن واحدهای صنعتی و نیمه صنعتی منطقه شرق را ضروری دانست.

گلشیرازی، فراهم کردن بستر نرم افزاری لازم این مرکز با همکاری و تعامل دستگاه های اجرایی را در حصول نتیجه مطلوب کارکرد این دفتر حایز اهمیت دانست و گفت: بیشترین میزان رضایت فعالان اقتصادی اصفهان به سازمان جهاد کشاورزی استان تعلق دارد.

گلشیرازی به ورود اتاق بازرگانی اصفهان به مگاپروژه اشتغال و توسعه پایدار منطقه شرق اصفهان اشاره کرد و راه اندازی گمرک خوانسار و گلپایگان را در توسعه صادرات استان حایز اهمیت دانست.

عباس رضایی، استاندار اصفهان در این جلسه خواستار پیگیری خسارات وارده به حقابه داران و خسارات ناشی از خشکسالی های اخیر از سوی سازمان جهاد کشاورزی ازوزارت متبوع شد و گفت: باتوجه به مشکلات اخیر زنبورداران استان و کاهش تولید عسل لازم است سازمان جهاد کشاورزی مسائل و مشکلات کندوداران را بررسی و به ارائه راهکارهای رفع آن بپردازد.

رضایی بر ضرورت ایجاد همکاری لازم میان فعالان حوزه دام با اعضای هیات علمی دانشگاه های اصفهان، صنعتی و دانشگاه آزاداسلامی خوراسگان با محوریت سازمان جهاد کشاورزی برای اصلاح نژاد دام وطیور تاکید کرد و خواستار برگزاری نشستی فوری با فعالان حوزه دام و طیور به منظور احصاء مشکلات آنها و بیان انتظارات از این قشر، باحضور کلیه دستگاه های مرتبط با این حوزه شد.

وی گفت: لازم است ایجاد سازوکار توسعه پرورش ماهیان زینتی آب شور در شهرستان خورو الگوبرداری از استان گلستان برای پیاده سازی کشت هیدروپونیک در استان اصفهان در رأس برنامه های سازمان جهاد کشاورزی استان قرار بگیرد. وی همچنین از کلنگ زنی منطقه دیپلماتیک اصفهان در کنار سالن اجلاس طی روزهای آینده خبرداد.

علی اصفهانی، دادستان عمومی و انقلاب مرکز استان نیز با بیان اینکه دستگاه قضا پشتیبان و حامی مدیران خدوم استان است، خواستار توصیه به مشارکت حداکثری در انتخابات ریاست جمهوری شد.

رئیس اتاق بازرگانی اصفهان در این جلسه با قدردانی از تلاش های رئیس سازمان صمت و معاون امور اقتصادی استاندار اصفهان برای کمک به راه اندازی مرکز شبانه روزی فوریت های کسب و کار و سرمایه گذاری اصفهان، نقش اتاق بازرگانی در این مرکز را پایش، مطالبه گری، نظرسنجی و رضایت سنجی عنوان کرد و گفت: براساس ماده ۱۴ قانون بهبود مستمر محیط کسب و کار وزرا و روسای دستگاه های اجرایی و قضایی مرتبط با محیط کسب و کار و روسا و مدیران کل این دستگاه ها در مراکز استان موظفند یکی از معاونان خود را به عنوان مسئول بهبود محیط کسب و کار تعیین و معرفی کنند اما گاهی شاهد معرفی نماینده در سطح کارشناس از سوی دستگاه های اجرایی هستیم که برای تسریع در حل پرونده ها لازم است نماینده در سطح معاون یا قائم مقام سازمان معرفی شود.

امیرحسین بانکی پورفرد، نماینده مردم اصفهان در مجلس شورای اسلامی بر ضرورت عملیاتی شدن هرچه سریعتر طرح اقدام ملی مسکن در استان اصفهان اشاره کرد و کمک دستگاه های اجرایی و بخش خصوصی برای برگزاری انتخاباتی پرشور و کم حاشیه را ضروری دانست.

مهدی طغیانی، نماینده مردم اصفهان در مجلس شورای اسلامی گفت: کلیت بسته های حمایتی دستگاه های اجرایی از فعالان اقتصادی باید جنس اقدام، مشوق و تسهیل گری داشته باشد و ضرورت بازنگری در بسته های ارائه شده از سوی ارگان های مختلف با مدنظر قراردادن این نکته را مطرح کرد.

مهردادمرادمند، رئیس سازمان جهاد کشاورزی استان اصفهان در این جلسه به تشریح بسته حمایت از تولید این سازمان پرداخت و گفت: این بسته بمنظور اجرای بند ۲ مصوبات هشتاد و هفتمین جلسه شورای گفتگوی دولت و بخش خصوصی استان در قالب ۳۰بند بررسی و تصویب شد.

مرادمند ایجاد و تکمیل طرح های زنجیره ارزش محصولات کشاورزی استان، ارائه برنامه نهایی الگوی کشت و گزارش نهایی اطلس نیاز آبی بخش کشاورزی استان، پرداخت تسهیلات سرمایه در گردش ارزان قیمت به رسته های مصوب خسارت دیده بخش کشاورزی ناشی از شیوع ویروس کرونا، پیگیری تامین تسهیلات ریالی برای متقاضیان احداث گلخانه در مناطق برخوردار و غیربرخوردار از محل منابع در اختیار، گسترش تولید محصولات سالم براساس روش GAP، گسترش و ترویج پرورش دام سبک و سنگین پرتولید مبنی بر رعایت صرفه جویی در مصرف آب و افزایش تولید گوشت قرمز و شیر و... گسترش و ترویج پرورش شترمرغ در مناطق شمالی، شرقی و کویری استان، گسترش و ترویج پرورش بوقلمون، هدایت بهره برداران به منظور توسعه و ترویج آبزی پروری از طریق پتانسل آب های شور را از جمله موارد بسته حمایت از فعالان بخش کشاورزی استان عنوان کرد.

عصر اصفهان به مناسبت روز جهانی بیابان زدایی بررسی می کند؛

اصفهان منهای زاینده رود، کویر است

عصر اصفهان-سرویس خبر: ناهیدشفیعی

با جدایی اصفهان از زاینده رود، زنگ خطر پیش روی بیابان هایی که یک سوم مساحت استان را تشکیل می دهند، به صدا در آمده است.

۱۷ ژوئن که در تقویم امسال با ۲۷ خردادماه همزمان است، روز جهانی بیابان زدایی نام دارد. بیابان‌زایی یکی از شیوه های تخریب خاک در مناطق خشک، نیمه خشک و کم رطوبت است که بر اثر عوامل مختلف از جمله تغییر آب و هوا و فعالیت های انسانی رخ می دهد.

یک سوم استان اصفهان بیابانی است

حسینعلی نریمانی رئیس اداره امور بیابان اداره کل منابع طبیعی و آبخیزداری استان اصفهان با بیان اینکه ۱۰ درصد زمین های خشک دنیا، بیابانی است که این عدد در کشور ما به ۲۰ درصد و در استان اصفهان به ۳۰ درصد می رسد، افزود: ۳ میلیون و ۲۰۰ هزار هکتار از اراضی استان اصفهان بیابانی است که یک میلیون و ۵۰۰ هزار هکتار آن را کانون بحران تشکیل می دهد؛ خسارت سالانه گردو غبار به منابع زیستی و اقتصادی استان نیز در سال ۹۸ بیش از ۱۲۴ میلیارد تومان برآورد شد.

نریمانی، احیای ۳۰۸ هزار هکتار از کانون های بحران استان اصفهان در نیم قرن اخیر را دستاورد برنامه های بیابان زدایی دانست و افزود: این کانون ها اکنون به جنگل دست کاشت تبدیل شده و در پناه آن صنعت رونق و مناطق مسکونی شکل گرفته و جاده ها و اراضی کشاورزی حفظ شده است.

وی با توجه به شرایط اقلیمی موجود، بیابان زدایی را یکی از اولویت مهم استان معرفی کرد و گفت: اعتبارات ملی بیابان زدایی در برابر اعتبارات استانی بسیار بیشتر است و اگر بخواهیم با همین شرایط اعتبارات پیش رویم، شاهد افزایش بیابان زایی در استان خواهیم بود.

راهکار حذف معاون سطحی، جریان زاینده رود

نریمانی، کاهش فشار بر طبیعت را گام نخست برای مقابله با بیابان زایی بیان کرد و گفت: به عنوان مثال معادن سطحی همچون خاک رس، شن و گچ و... باید از استان حذف شود، همچنین در بحث آب، با جریان زاینده رود، بیش از ۱۰۰ هزار هکتار اراضی کشاورزی زیر کشت می رود و اگر حقابه کشاورزان داده شود، به طور قطع گرد و غبارها کمتر خواهد شد.

وی، خشکی زاینده رود را در تشدید بحران بیابان زایی در استان اصفهان موثر دانست و گفت: خشکی زاینده رود به حرکت طوفان های گرد و غباری به سمت مناطق مسکونی کمک می کند، اگر باد از شرق باشد، گرد و خاک به سمت اصفهان می آید و اگر جهت باد، غرب باشد، گرد و خاک به سمت گردنه و جاده ترانزیتی و راه آهن می رود همچنین هر چه اراضی کشاورزی اصفهان کمتر تحت پوشش گیاهی و زیر کشت رود، مستعد فرسایش خاک می شود.

رئیس اداره بیابان زدایی اداره کل منابع طبیعی و آبخیزداری استان کنترل برداشت از چاه‌های آب را نیز از دیگر راهکارهای کاهش سرعت بیابانی شدن زمین های استان معرفی کرد و گفت: نباید مازاد بر دبی این چاه ها برداشت شود که این کار توسط آب منطقه‌ای در حال انجام است همچنین مدیریت استان باید بخشی از پساب و آب های نامتعارف را به بیابان زدایی اختصاص دهد تا بتوانیم در حاشیه جاده ها کمربند سبز ایجاد کنیم و پیامدهای گرد و غبار در جاده ها را کاهش دهیم.

بحرانی ترین کانون بیابانی در همسایگی اصفهان

نریمانی، دشت سجزی در شرق منطقه مرکزی اصفهان را یک کانون بحران در جه یک معرفی کرد و گفت: با وزش بادهای شرقی و شمالی که بیشتر در نیمه اول سال اتفاق می افتد، به فرودگاه، راه آهن، جاده ترانزیت، شهرک های صنعتی و اراضی کشاورزی خسارت وارد می‌شود.

وی، ۱۲ هزار هکتار نهال کاری در این دشت را در زمینه جلوگیری از پیش روی بیابان دانست و افزود: برآورد شده که ۱۰ هزار هکتار از منطقه سجزی همچنان بدون پوشش و مستعد فرسایش بادی است که اگر به وسیله کاشت نهال تثبیت نشود، می تواند در آینده طوفان های گرد و غبار، خسارت‌های زیادی به بار آورد.

اصفهان منهای زاینده رود یعنی کویر

از سوی دیگر محمود سلطانی؛ کارشناس و مشاور امور محیط زیست در این باره به عصر اصفهان گفت: موقعیت شهر اصفهان به گونه‌ای است که می توان گفت اصفهان منهای زاینده رود، یعنی سگزی و کویر، چون موقعیت کنونی این شهر تا اندازه زیادی تحت تاثیر جریان زاینده رود به وجود آمده است.

سلطانی، عوامل تهدید کننده بیابان زایی در اصفهان را شامل بارگذاری زیاد مصارف آب و تغییر کاربری زمین و باغات دانست و افزود: سیمای طبیعی زمین در حال دگرگونی است و شرایط را برای خشک شدن و شکننده شدن محیط طبیعی فراهم می کند، یکی از مهم ترین این تغییرات، خشکی زاینده رود است که فرایند بیابان زایی در اصفهان را شدت و سرعت بخشیده است.

وی، اصفهان را از ناحیه شرق به ویژه دشت سگزی، سخت آسیب پذیر و در معرض تهدید بیابان خواند و گفت: یکی از اقداماتی که برای جلوگیری از پیش روی بیابان انجام می شود، نهالکاری و ایجاد پوشش گیاهی است که عاملی موثر در کنترل فرایند بیابانی شدن منطقه به شمار می رود اما چنین اقداماتی باید همراه ملاحظات زیست محیطی انجام شود، باید از دست کاری های نابه جا در طبیعت دوری کنیم و ایجاد پوشش گیاهی یا حفظ آن باید متناسب با شرایط اقلیمی محل صورت گیرد.

زمین بدون پوشش؛ بستر طوفان گرد و خاک

سلطانی، درباره نقش بیابان ها در آلودگی هوای اصفهان نیز گفت: پوشش گیاهی موجود روی زمین، در طول هزاران سال ایجاد شده و خاک را تشکیل داده است بنابراین عاری شدن زمین از پوشش گیاهی موجب می شود که با وزش کمترین باد گرد و غبار از روی زمین بلند شود و هم محیط زیست را آلوده کند و هم سطح زمین را لخت تر و به سنگ بستر نزدیک تر کند.

وی، پیش روی بیابان را تهدیدی برای هوای پاک و در نتیجه سلامت مردم دانست و ادامه داد: با توجه به پیش بینی ادامه فرایند خشکسالی در آینده، محیط خشک تر و شرایط نامساعدتر شده و بیابان زایی نیز به شکل تصاعدی بالا خواهد رفت در نتیجه در کنار اقدامات پیش گیرانه برای جلوگیری از بیابان زایی، باید در مصرف آب و منابع و حفظ پوشش گیاهی نیز بیش از پیش دقت کنیم چرا که بسیاری از مشکلات طبیعی جبران ناپذیر هستند به عنوان مثال خشکی تالاب گاوخونی که ظرف چهار تا پنج سال انجام می شود، یا قابل جبران نخواهد بود و یا بازگشت به شرایط پیش از آن بسیار دشوار خواهد بود.

دور تند بیابان زایی در سایه خشکی رودخانه

منصور شیشه فروش؛ مدیرکل مدیریت بحران استانداری اصفهان نیز ایجاد دوهزار و ۵۰۰ هکتار جنگل های دست کاشت و ۶ هزار هکتار مبارزه با جوندگان در عرصه های بیابانی را از اقدامات اداره کل منابع طبیعی استان در راستای پیش گیری از بیابان زایی بیان کرد و گفت: اجرای ۵۰۰ کیلومتر بادشکن غیرزنده و بادشکن های زنده در مزارع اطراف کانون های گرد و غبار در دستور کار قرار گرفته، از سازمان جنگل ها و مراتع کشور نیز درخواست شده است با توجه به خشکی رودخانه زاینده رود ۶۰ میلیارد تومان به استان اصفهان در زمینه کنترل فعالیت کانون های گرد و غبار یاری رساند.



آغاز واکسیناسیون افراد ۶۵ تا ۷۰ سال از شنبه در اصفهان

سرویس خبر

مهیار حاج مالیان واکسیناسیون معاون مرکز بهداشت شماره دو اصفهان گفت: افراد ۶۵ تا ۷۰ سال از شنبه ۲۹ خرداد در مراکز تزریق واکسن کرونا آغاز می‌شود.

حاج مالیان افزود: مرحله دوم واکسن روسی در حال تزریق به مشمولان در اصفهان تا ۲۷ خرداد ادامه دارد.

وی گفت: در مرحله اول تزریق واکسن کرونا، هیچ گونه عوارضی در گیرندگان این واکسن مشاهده نشده است.

حاج مالیان به مشمولان تزریق واکسن در این مرحله توصیه کرد هر واکسنی را که موجود بود، استفاده کنند تا زنجیره شیوع کرونا در جامعه قطع شود.

سخنگوی شرکت توزیع برق اصفهان:

۶۰۰ مگاوات برق استان صرف وسایل سرمایشی می شود

عصراصفهان - سرویس خبر

امیر رمضانی، سخنگوی شرکت توزیع برق استان اصفهان به آغاز زود هنگام موج گرما در بهار ۱۴۰۰ اشاره کرد و گفت: مصارف خانگی و وسایل سرمایشی به‌خصوص در مناطق گرم نیز به‌دلیل گرمای شدید زودتر از سال گذشته وارد مدار شده که جبران تداوم مصرف بی‌رویه انرژی یا باید از طریق خاموشی دادن به مشترکان انجام شود یا با مدیریت بهینه مصرف و همراهی هدفمند مردم، متوسط مصرف کاهش یافته و تعادل در تولید و مصرف برق ایجاد شود.

رمضانی افزود: علاوه بر این به‌دلیل کاهش نزولات آسمانی بخشی از ظرفیت نیروگاه‌های برق‌آبی کشور امسال در اختیار نیست و بر همین اساس ۳۶ درصد از منابع آبی کشور کمتر شده که با کاهش فعالیت نیروگاه‌های برق‌آبی، تراز تولید و مصرف به میزان چهار هزار مگاوات کمتر شده است.

وی گفت: حدود ۶۰۰ مگاوات از ۲۰۰۰ مگاوات برق مورد نیاز در استان در پیک تابستان فقط صرف وسایل سرمایشی می شود و درخواست از مشترکان برق این نیست که این وسایل را به طور کلی از مدار خارج کنند، بلکه انتظار می‌رود کولرهای اضافی را از مدار خارج کنند و کولرهای گازی را نیز روی دمای ۲۵ درجه به بالا تنظیم کرده و کولرهای آبی را در دور کند استفاده نمایند.

رمضانی افزود: بخش صنعت و کشاورزی در سال‌های گذشته با انعقاد تفاهم‌نامه‌هایی، همکاری بسیاری با شرکت توزیع برق استان داشتند که بر اساس این قراردادها صنایع و کشاورزی متعهد می‌شوند مصرف خود را از بار اوج مصرف به یک ساعت دیگر منتقل کنند و از این بابت پاداش‌هایی هم داده می‌شود که سال گذشته بالغ بر ۱۶۰ میلیارد ریال به صنایع همکار، ادارات و کشاورزان پرداخت شد.

سخنگوی شرکت توزیع برق استان با بیان اینکه استخراج هر یک عدد بیت کوین، باعث انتشار ۳۰۰ تن گاز کربن در فضا می شود، افزود: در شرکت توزیع برق اصفهان، موفق به جمع آوری ۱۰۵۲۶ دستگاه رمز ارز در ۲۳۴ محل با مصرف ۲۶۳۱۵ کیلووات مصرف غیرمجاز از خرداد ماه ۹۸ تا کنون شده ایم و همچنان پرسنل این شرکت با همکاری نیروی انتظامی به جمع آوری انشعابات غیر مجاز رمز ارز مشغول هستند. وی افزود: حساسیت افراد نسبت به مدیریت مصرف برق می تواند باعث حفظ محیط زیست شود چرا که هر یک کیلووات ساعت مصرف برق باعث انتشار یک کیلوگرم گاز CO_2 در جو می شود. خاموش کردن حتی یک لامپ اضافه نیز می تواند در کاهش مصرف برق و جلوگیری از بروز خاموشی موثر باشد اگر هر مشترک تنها یک لامپ اضافی را خاموش کند، مصرف برق کشور به اندازه یک نیروگاه هزار مگاواتی کاهش خواهد یافت.

رمضانی گفت: هر کولرگازی به اندازه ۲۰ دستگاه تنفس مصنوعی برق مصرف می کند، حتما در شرایط بحرانی فعلی بیماری کرونا که بسیاری از هموطنان بیش از پیش به دستگاه های تنفس مصنوعی احتیاج دارند از مصارف خود خواهند کاست.

وی افزود: تاکنون ۲۳ درصد از ۱,۲۰۲,۰۰۰ مشترکان خانگی در استان حداقل یکبار مشمول طرح رایگان برق امید شده اند که امیدواریم با رعایت الگوهای مصرف، این مقدار افزایش یابد تا هم استانی های بیشتری مشمول این تخفیفات گردند. این درحالی است هر مشترک پرمصرف به طور میانگین ۲۰برابر یک مشترک کم مصرف، برق را مورد استفاده قرار می دهد.

رمضانی گفت: در امور ۲۳ گانه استان استفاده از کولرگازی ممنوع و در مناطق گرم دما باید روی ۲۶ درجه باشد. همچنین با ارسال نامه ای به استانداری اصفهان برای سازمان های دولتی در سال ۱۴۰۰ تاکید شده که مصرف برق خود را ۵۰ درصد کاهش دهند و برق ادارات و سازمانهایی که پرمصرف باشند و مواردی که ابلاغ شده است را رعایت نکنند، قطع و با آنها برخورد خواهد شد. ما برای حفظ شرایط موجود نیازمند یاری همه مردم در سراسر کشور هستیم و اگر مصرف برق مدیریت شود، دچار قطعی برق نخواهیم شد.

تا پایان انتخابات؛

ثبت احوال آماده تحویل شناسنامه شهروندان اصفهانی است

سرویس خبر

حسین غفرانی مدیرکل ثبت احوال استان اصفهان در خصوص رفع مشکلات هویتی در آستانه انتخابات گفت: شعب ادارات ما در روز پنجشنبه تا ساعت ۱۷ باز و در روز جمعه هم تا پایان ساعت انتخابات پاسخگوی مشکلات شهروندان هستند.

غفرانی افزود: برای انتخابات و رأی دادن ملاک داشتن شناسنامه و شماره کد ملی است و در این زمینه بیش از ۷۰ هزار کارت ملی هوشمند برای افرادی که پیامک برای آنها ارسال شده، آماده تحویل است هر چند برای انتخابات تنها شماره ملی کفایت می کند، اما داشتن کارت ملی هوشمند به سرعت فرآیند انتخابات کمک می کند.

وی در خصوص خدمات ویژه ثبت احوال برای صدور مدارک هویتی، گفت: بنا بر روال انتخابات سال‌های گذشته و براساس اطلاع رسانی سازمان ثبت احوال در ماه گذشته، در جهت رفع مشکلات هویتی مؤثر در امر انتخابات و جلوگیری از ازدحام شهروندان و رعایت پروتکل‌های بهداشتی بخش اعظم خدمات ثبت احوال در قالب ثبت‌نام درخواست کنندگان در هفته‌های گذشته انجام شده است.

مدیرکل ثبت احوال استان اصفهان افزود: این هفته ادارات ما نسبت به صدور شناسنامه و با استفاده از ظرفیت‌های دفاتر پیشخوان و پست نسبت به تحویل شناسنامه و رفع مغایرت‌ها و پاسخگویی به ستاد انتخابات و حوزه‌های رأی‌گیری اقدام خواهند کرد. از شهروندان می خواهیم تنها برای مواردی همچون مشکلات نام، نام خانوادگی و حذف پسوند به ادارات ما مراجعه کنند و برای خدمات دیگری که مرتبط و فوری نیست در زمان‌های بعدی مراجعه کنند.

باغ وحش صفه به محلی برای نگهداری از حیوانات بی سرپناه تبدیل شد

خبرگزاری ایمنا

حسین امیری معاون خدمات شهری شهردار اصفهان گفت: مشخص شدن تکلیف باغ وحش صفه اصفهان یکی از مطالبات دوستداران محیط زیست و دوستداران حیوانات بوده است و اعضای شورای اسلامی شهر نیز با جدیت پیگیر این موضوع بوده‌اند که در این زمینه جلسات متعددی برای حل دغدغه و تعیین تکلیف این مجموعه برگزار شد و در نهایت پس از دستور شهردار اصفهان با توجه به مطالبات مردمی تبدیل باغ وحش به نقاهتگاه اجرایی شد.

امیری افزود: بر این اساس از همان روز، بازدید عموم ممنوع و مقرر شد در ابتدا تابلو باغ وحش به نقاهتگاه و پناهگاه حیوانات تبدیل شود، همچنین از این پس هیچ گونه حیوانی خریداری نشود و تنها حیوانات بی سرپناه و یا زخمی که توسط محیط زیست تحویل می‌شود، در این محل نگهداری و تیمار شوند. همچنین مقرر شد، طی هماهنگی با سازمان محیط زیست حیواناتی که امکان دارد در محیط طبیعی محافظت شده زندگی کنند رها سازی شده و بقیه به محیط مناسب‌تر انتقال یابند.

وی در خصوص پرندگان و کروکودیل های مستقر در باغ وحش افزود: در حال حاضر بیش از ۱۰۰ قطعه پرنده در این مکان نگهداری می‌شود که با توجه به هماهنگی صورت گرفته پرندگان موجود طی چند روزه آینده و پس از واکسیناسیون نوع پرندگان، تحویل باغ پرندگان خواهند شد. کروکودیل و ایگواناهای موجود در باغ وحش نیز تحویل باغ خزندگان مستقر در ناژوان خواهند شد تا در آنجا به صورت مناسب نگهداری شوند.

تغییرات اقلیمی پیامدهای مخربی برای ۲۰ سال آینده اصفهان دارد

سرویس خبر

ایرج حشمتی مدیرکل حفاظت محیط زیست استان اصفهان گفت: نقشه افزایش دمای سطح زمین در یک قرن گذشته، نشان‌دهنده آسیب‌پذیری ایران از تغییرات اقلیمی بیش از متوسط جهان است که اصفهان نیز متاثر از آن پیامدها است.

حشمتی افزود: شواهدی چون افزایش متوسط دما، کاهش میانگین بارش‌ها و ذخایر آبی، افزایش حوادث زیست‌محیطی مانند سیل و خشکسالی، ریزگردها، فرسایش خاک و فقر پوشش گیاهی، بروز مسائل اجتماعی و مهاجرت از روستاها نشان‌دهنده بروز روزافزون اثرات گرمایش جهانی و تغییر اقلیم کشور و استان است.

وی با بیان اینکه مطالعات هواشناسی در ۳۰ سال اخیر نشان‌دهنده کاهش بارندگی‌های میانگین ۱۰ ساله و افزایش سالانه دمای هواست، افزود: پیامدهای تغییر اقلیم در شرایطی مشاهده می‌شود که تغییر دمای کره زمین در ۲ سده اخیر حدود ۱ درجه سانتیگراد بوده است اما پیش‌بینی می‌شود که با ۲ برابر شدن غلظت دی‌اکسید کربن در اتمسفر، افزایش دما در سال‌های باقیمانده تا پایان قرن ۲۱ در ایران، تا چهار و نیم درجه سانتیگراد باشد.

مدیرکل حفاظت محیط زیست استان با بیان اینکه این افزایش دما، به بروز شدیدتر پیامدهای تغییرات اقلیمی در کشور منجر می‌شود، افزود: با در نظر گرفتن پایان پذیری منابع آبی زیرزمینی که در شرایط فعلی بالغ بر ۵۵ درصد از نیاز آبی کشور را تامین می کند؛ بحران خشکسالی در آینده از خطرات جدی توسعه اقتصادی و اجتماعی در کشور ناشی از تغییرات اقلیمی و گرمایش جهانی خواهد بود.

وی گفت: براساس نتایج مطالعات و مدل‌سازی‌هایی که توسط IPCC (هیات بین‌دولتی تغییر اقلیم) انجام شده، تغییرات اقلیمی در ۲۰ سال آینده، پیامدها و آثار مخربی را برای استان به دنبال خواهد داشت که مقابله با آن نیازمند چاره‌اندیشی و برنامه ریزی است.

حشمتی افزود: متوسط میزان بارش ۹ درصد کاهش و متوسط دمای کشور حدود یک درجه سانتیگراد افزایش خواهد یافت؛ همچنین بارش‌های سنگین و سیل آسا تا ۴۰ درصد و روزهای گرم با «دمای بیش از ۳۰ درجه سانتیگراد» در اکثر نقاط کشور افزایش می‌یابد. روزهای یخبندان در اکثر نقاط کشور کاهش خواهد یافت و بیشترین کاهش در شمال غرب کشور خواهد بود و استان اصفهان نیز بی تاثیر از آن نیست.

مدیر کل حفاظت محیط زیست اصفهان با بیان اینکه روزهای خشک در اکثر نقاط کشور افزایش می‌یابد، افزود: خشکسالی و ایجاد کانون گرد و خاک در منطقه به افزایش بروز پدیده ریزگردها در کشور به خصوص استان اصفهان منجر خواهد شد.

وی، کاهش روان آب‌های سطحی در فصل بهار و کاهش توان تولید برق آبی، فرسایش خاک و فقر پوشش گیاهی مراتع کشور و بروز مسائل اجتماعی مانند تبعات اقتصادی در روستاها و رشد مهاجرت از روستاها به حواشی شهرها و بروز پیامدهای اجتماعی و اقتصادی نامطلوب حاشیه‌نشینی و از دست رفتن سرمایه‌های روستایی را از جمله دیگر نتایج تغییرات اقلیمی در ایران در ۲۰ سال آینده دانست.

حشمتی به اثرات تغییر اقلیم بر منابع آب کشور اشاره کرد و گفت: منابع آب کشور از جمله بخش‌هایی است که از تغییرات اقلیمی متاثر خواهد شد و حوزه‌های وسیعی از آن شامل منابع آب‌های سطحی و زیرزمینی، سازه‌های آبی، شبکه‌های آب و فاضلاب، آبرسانی شهری، ایستگاه‌های پمپاژ و سازه‌های مرتبط با بخش آب با پیامدهای قابل ملاحظه‌ای روبه رو خواهند بود. مقاومت سازه‌های آبی کشور با افزایش بارش‌های سنگین و سیل آسا با ریسک بیشتری روبه رو خواهد بود و با افزایش یک درجه سانتیگراد دمای کشور، معادل ۱۳ میلیارد مترمکعب منابع آبی کشور با تبخیر از دسترس خارج می‌شود. براین اساس رژیم کمی و کیفی منابع آب سطحی و ذخایر برف و یخچال تغییر خواهد کرد که به افزایش رواناب در زمستان و کاهش آن در بهار منجر خواهد شد.

مدیر کل حفاظت محیط زیست استان اصفهان به کاهش بارش‌ها و سطح سفرهای زیر زمینی اشاره کرد و گفت: در این زمینه استان اصفهان با بیشترین کاهش رواناب روبه رو خواهد شد. هم اکنون نیز خشکسالی و تغییر اقلیم بر کاهش علوفه و حیات وحش استان اصفهان تاثیر مستقیمی دارد و باعث خروج حیات وحش از مناطق تحت مدیریت محیط زیست شده است. تغییر اقلیم، به تغییر در توزیع آماری الگوهای اقلیمی یا آب و هوایی گفته می‌شود که برای یک دوره طولانی دوام می‌آورد و بنابر تعریف کنوانسیون چارچوب تغییر اقلیمی سازمان ملل متحد (UNFCCC)، تغییر اقلیم به واقع تغییرات آب و هوایی است که به طور مستقیم یا غیر مستقیم با فعالیت‌های انسانی نسبت داشته و ساختار اتمسفر زمین را در سراسر جهان تغییر می‌دهد.



سرویس خبر

۷۰ هزار اصفهانی تحت پوشش بیمه عشایر و روستاییان هستند

مهدی ابارشی مدیرکل صندوق بیمه اجتماعی کشاورزان، روستاییان و عشایر استان اصفهان با حضور در بخشداری بخش وردشت از توابع شهرستان سمیرم گفت: ۷۰ هزار نفر در استان تحت پوشش این صندوق هستند .

ابارشی افزود: بیش از ۱۰ هزار نفر از این تعداد، مستمری بگیر صندوق بیمه اجتماعی کشاورزان، روستاییان و عشایرند.

وی گفت: افزایش شمار بیمه‌شدگان تحت پوشش این صندوق در دستور کار وزارت کار، تعاون و رفاه اجتماعی است و افراد واجد شرایط می‌توانند از خدمات این مجموعه بهره‌مند شوند.

مدیرکل صندوق بیمه اجتماعی افزود: بیمه‌شدگان این صندوق همچون کارکنان دولت می‌توانند از مزایای بازنشستگی، از کار افتادگی و مستمری فوت برای بازماندگان برخوردار شوند.

ابارشی با بیان اینکه در این خدمت ۷۰ درصد از حق بیمه افراد تحت پوشش بصورت یارانه غیرنقدی پرداخت می‌شود، افزود: مجموعا مبلغ سالانه این افراد ۲ میلیون و ۲۸۰ هزار تومان است.

اعتبار ۱۲۸ هزار میلیارد تومانی برای طرح انتقال آب از خلیج فارس

خبرگزاری ایرنا

منصور شیشه فروش مدیرکل مدیریت بحران استانداری اصفهان گفت: بارش‌های امسال در استان نسبت به مدت مشابه سال قبل از آن بالغ بر ۳۴ درصد کاهش یافته و این موضوع در سرشاخه‌های زاینده‌رود هم صدق می‌کند و همین امر سبب کاهش مقدار ذخیره سد زاینده‌رود به عنوان ذخیره‌گاه اصلی آب اصفهان و استان‌های همجوار شده است.



شیشه فروش افزود: میزان بارندگی‌ها از ابتدای سال آبی جاری(مهر ۹۹) تاکنون در نقاط مختلف استان از ۱۴ تا افزون بر ۵۰ درصد کمتر شده است که این امر لزوم اجرای طرح‌های انتقال آب به این خطه را گوشزد می‌کند.

آنطور که کارشناسان و پژوهشگران مطرح می‌کنند: انتقال آب از خلیج فارس به استان‌هایی مانند اصفهان می‌تواند نقش بسزایی در کاهش مصرف آب‌های سطحی و زیرسطحی ایفا کند و به حفظ این منابع آبی ارزشمند منجر شود.

از سوی دیگر، توسعه صنایع از جمله فولاد در سطح کلان و دیگر مجموعه‌های تولیدی بزرگ و کوچک در زُمره برنامه‌ها و سیاست‌های مدیران و تصمیم‌گیران است و همین امر می‌طلبد که منابع آب تازه‌ای به این مناطق اضافه شود زیرا با منابع موجود نمی‌توان از پسِ نیاز بخش‌های مختلف بویژه صنعت و تولید برآمد.

استان اصفهان با ۲۴ شهرستان و بیش از پنج میلیون نفر جمعیت، بیش از ۹ هزار واحد تولیدی کوچک و بزرگ با سرمایه ۲۲۱ هزار میلیارد ریال و اشتغال ۲۶۳ هزار نفر، حدود ۸۴۰ معدن در حال بهره‌برداری با سرمایه بیش از ۱۰ هزار میلیارد ریال و حدود ۱۸۰ هزار واحد صنفی دارد.

منابع آبی سطحی و زیرسطحی را باید با نهایت صرفه‌جویی و تنها به مصارف آشامیدنی، کشاورزی و محیط زیست اختصاص داد و بهترین راهکار برای تامین آب صنعت، استفاده از آب خاکستری یا منابعی است که تهدید کاهش چشمگیر یا اتمام آن وجود ندارد. به همین دلیل دولتمردان تصمیم گرفتند تا پروژه انتقال آب از خلیج فارس به شماری از استان‌های مناطق خشک و فلات مرکزی را کلید بزنند تا نفس تازه‌ای برای صنایع این مناطق باشد.

اعتبار ۱۲۸ هزار میلیارد تومانی برای طرح انتقال آب از خلیج فارس

با اجرای این طرح‌ها که در مجموع با لوله‌گذاری به طول سه هزار و ۷۰۰ کیلومتر، آب خلیج فارس و دریای عمان را به هفت استان هرمزگان، کرمان، خراسان جنوبی، خراسان رضوی، یزد، اصفهان و سیستان و بلوچستان منتقل می‌کند ۱۲۸ هزار میلیارد تومان اعتبار پیش‌بینی شده و بر اساس اعلام متولیان، این طرح‌ها برای ۷۰ هزار نفر ایجاد اشتغال خواهد کرد.

پروژه انتقال آب از استان هرمزگان آغاز می‌شود و در مسیر کرمان و خراسان جنوبی به خراسان رضوی انتقال خواهد یافت و می‌تواند به توسعه صنایع گلخانه‌ای و واحدهای صنعتی و معدنی بزرگ این استان‌ها کمک کند. نکته مهم اینکه آب استحصال شده در این پروژه از نظر قیمتی در مقایسه با کشورهای حاشیه خلیج‌فارس از جمله عمان و امارات ۲۰ درصد ارزانتر است.

خط نخست آب خلیج‌فارس را به استان‌های هرمزگان، کرمان و یزد منتقل می‌کند، چندماه پیش توسط رییس جمهوری بطور کامل افتتاح شد، این طرح در گام(فاز) های یک، دو و سه به طول ۸۲۰ کیلومتر با ۱۲ باب ایستگاه پمپاژ، با حجم سرمایه‌گذاری ۲۰ هزار میلیارد تومانی اجرایی شده که پتانسیل اشتغالزایی آن در دوران ساخت(تاریخ شروع ۱۳۹۱ و تاریخ اتمام ۱۳۹۹) ۱۶ هزار نفر برآورد شده است.

در خط دوم، انتقال آب خلیج فارس به استان‌های کرمان، خراسان جنوبی و خراسان رضوی، پیش‌بینی و این طرح به طول یک‌هزار و ۵۵۰ کیلومتر با ۱۸ ایستگاه پمپاژ آب، با سرمایه ۴۷ هزار میلیارد تومان، اجرایی و برای ۳۰ هزار نفر اشتغالزایی بدنبال دارد. تاریخ شروع این طرح امسال و تاریخ پایان آن ۱۴۰۴ پیش بینی شده است.

در خط سوم، آب خلیج‌فارس به استان‌های یزد و اصفهان منتقل می‌شود. این طرح به طول ۹۱۰ کیلومتر با ۱۰ ایستگاه پمپاژ آب، با سرمایه‌گذاری ۳۵ هزار میلیارد تومانی اجرایی شده و برای ۱۴ هزار نفر اشتغالزایی بدنبال دارد. تاریخ شروع این طرح امسال و تاریخ پایان آن ۱۴۰۴ پیش بینی شده است.

معاون نظارت بر بهره برداری شرکت مهندسی آبفای کشور تاکید کرد:

ضرورت راه‌اندازی فاز اضطراری سامانه دوم آبرسانی اصفهان

سرویس خبر

حمیدرضا کشفی معاون نظارت بر بهره برداری شرکت مهندسی آبفای کشور در ارتباط مجازی با مدیران حاضر در شورای مدیران آبفای استان اصفهان بر تشکیل ستاد پایش تنش آبی در تمام شهرستان های استان تاکید کرد و گفت: راه‌اندازی فاز اضطراری سامانه دوم آبرسانی اصفهان ضرورتی بزرگ است.

کشفی افزود: باید در این ستاد تمهیدات لازم جهت شناسایی و پیش‌بینی رفع مشکل تأمین آب به ویژه در مناطقی که با مشکل کمبود تولید آب رو به رو هستند، انجام شود. تمامی تیم‌های واکنش سریع در مراکز امداد و رفع حوادث شرکت‌های آب و فاضلاب باید به‌صورت آماده‌باش و تمام وقت، با سرعت ویژه موارد مربوط به حوادث و رفع آن را پیگیری کنند.

وی اضافه کرد: شرکت‌های آب و فاضلاب باید همچون سال‌های گذشته ضمن همکاری با مراکز بهداشتی، برنامه‌ریزی‌های لازم را جهت حفظ شاخص‌های کیفیت آب‌شرب در محدوده مطلوب انجام دهند.

معاون نظارت بر بهره برداری شرکت مهندسی آبفای کشور با بیان اینکه آبفای استان اصفهان در دهه اخیر به خوبی توانست بر تبعات ناشی از خشکسالی غلبه کند، افزود: فعالان صنعت آبفا در استان اصفهان با تخصص و مهارتی که دارند می‌توانند مشکلات ناشی از تنش آبی در این استان را مهار کرده و آب شرب مورد نیاز مردم را در شهرها و روستاها تامین کنند.

کشفی، راه‌اندازی فاز اضطراری سامانه دوم آبرسانی به اصفهان بزرگ را ضروری برشمرد و آن را گامی برای تامین آب شرب پایدار مردم شهر و روستاهای تحت پوشش دانست.

مدیرکل مدیریت بحران استانداری اصفهان:

مصرف برق یک ماینر با ۵ خانه برابری می‌کند

سرویس خبر

منصور شیشه‌فروش مدیرکل مدیریت بحران استانداری اصفهان به افزایش مصرف برق در فروردین ماه امسال اشاره کرد و افزود: تعیین برچسب انرژی در همه ادارات باید انجام شود، شرکت‌های برق مکلف شدند، افراد متخلف را که به صورت غیرمجاز از شبکه برق و یا داشتن انشعاب برق مجاز شبکه برق بدون داشتن مجوز معتبر اقدام به استخراج رمزارز می‌کنند را شناسایی و با قطع جریان برق نسبت به اخذ هزینه برق مصرفی اقدام کنند.

شیشه‌فروش با بیان اینکه ماینرها در یک ساعت ۱۳۵۰ وات و در ۲۴ ساعت به میزان ۳۲.۴ کیلووات ساعت و در ماه هزار وات ساعت برق مصرف می‌کنند، افزود: با در نظر گرفتن ۲۰۰ کیلووات ساعت الگوی مصرف خانگی یک ماینر در ماه به میزان ۵ خانه برق مصرف می‌کند، بنابراین توصیه می‌شود در زمان خرید و فروش خانه و یا اجاره املاک مسکونی یا تجاری که دارای انشعاب برق هستند، طی اخذ تسویه حساب کتبی از شرکت برق از صحت تجهیزات اندازه‌گیری موجود در محل و عدم استفاده انشعاب موجود برای استخراج رمزارز اطمینان حاصل شود.

وی با بیان اینکه در صورت اطلاع از محلی که استخراج رمزارز حاصل کرده است برای پایداری شبکه به شماره تلفن ۱۵۲۱ اداره برق اعلام شود، افزود: پاسخگویی به موارد حقوقی با مالک انشعاب است، بنابراین مالکان می‌توانند برای اطمینان از وجود هرگونه دستگاه استخراج ماینر در هر لحظه با تقاضای تست لوازم اندازه‌گیری برق اقدام کنند.

کشاورزان اصفهانی اجازه برداشت پساب فاضلاب را ندارند

خبرگزاری فارس

مدتی است که دوباره آبیاری سبزی و صیفی‌جات با پساب فاضلاب در شرق اصفهان به گوش می‌رسد و در این راستا چند کلیپ در فضای مجازی از رهاسازی پساب فاضلاب در زاینده‌رود منتشر شده‌است. موضوعی که با واکنش صریح مسؤولان حوزه آب و کشاورزی همراه شد و آن را تکذیب کردند، در گزارشی برای بررسی دقیق‌تر پیگیر ابعاد این موضوع شدیم.



به دنبال انتشار این کلیپ در فضای مجازی، حسن ساسانی، سرپرست شرکت آب‌منطقه‌ای اصفهان گفت: پساب تصفیه‌خانه جنوب اصفهان پس از تصفیه توسط شرکت آب و فاضلاب در پایین دست بند آبشار و به قصد انتقال به تالاب گاوخونی به منظور تأمین نیاز زیست‌محیطی آن و نه استفاده کشاورزی رهاسازی می‌شود.

ساسانی با بیان اینکه اجازه برداشت پساب فاضلاب را برای کشاورزی به هیچ وجه نمی‌دهیم افزود: هیچ برداشت مستقیمی از این پساب برای مصارف کشاورزی انجام نمی‌شود و همواره با برداشت کنندگان مستقیم که غیرمجاز تلقی می‌شوند، برخورد قانونی انجام می‌شود و در صورت مشاهده و یا گزارش مردمی، پس از اخذ دستور دادستان ادوات آنها جمع‌آوری می‌شود.

قانونی که اجرا نمی‌شود

بر اساس ماده ۶۸۸ قانون مجازات اسلامی هر اقدامی مانند آلوده کردن آب آشامیدنی و توزیع آن، دفع غیربهداشتی فضولات دامی و مواد زائد، تخلیه سموم در رودخانه ها و استفاده غیرمجاز از فاضلاب خام یا پساب تصفیه خانه‌های فاضلاب برای مصارف کشاورزی ممنوع است. بر اساس بند ۲۴ قانون توزیع عادلانه آب نیز وزارت نیرو مکلف است مجوز استفاده از آب‌های حاصل از فاضلاب‌ها را پس از رسیدگی‌های لازم در هر محل، صادر کند طبق قانون، مسؤولیت برخورد با متخلفان در خصوص آبیاری مزارع سبزی و صیفی‌جات بر عهده جهاد کشاورزی است. کنترل و نظارت جهاد کشاورزی بر اراضی زیر کشت، موثرترین راه برای حل این معضل است چرا که کشاورزان از خدمات متعدد این ارگان بهره‌مند می‌شوند.

باید بر روی پساب تصفیه تکمیلی انجام شود

اصغر رستمی معاون بهبود تولیدات گیاهی جهاد کشاورزی استان اصفهان نیز به پخش کلیپ منتشر شده در خصوص آبیاری سبزیجات در شرق اصفهان با پساب فاضلاب اشاره کرد و گفت: پسابی که از تصفیه‌خانه‌های مختلف اصفهان خارج می‌شود، در هر صورت نمی‌تواند در حوزه تصفیه‌خانه بماند و باید خارج شود.

رستمی افزود: یکی از این پساب‌ها در جنوب اصفهان است که وارد رودخانه زاینده‌رود می‌شود که از سنوات قبل در مسیر رودخانه بوده‌واست، یک قسمتی از این تصفیه‌خانه شمال اصفهان است که کانال کشی شده و به طرف اراضی کشاورزی عبور می‌کند، قسمت دیگر هم تصفیه‌خانه شرق اصفهان است که در جاده اصفهان-نائین است.

وی با بیان اینکه پساب منبع آبی است که روز به روز در حال افزایش است، افزود: اینکه از این منبع استفاده نشود و رها شود درست نیست، بهتر است بر روی آن تصفیه تکمیلی انجام شود تا بتوانیم در تمام قسمت‌ها از آن استفاده کنیم حتی در بخش کشاورزی، اما این پساب خارج شده از رودخانه‌ها تصفیه اولیه روی آن انجام می‌شود و آب منطقه‌ای و آب و فاضلاب باید برای آن برنامه‌ریزی کنند.

رستمی با بیان اینکه جهاد کشاورزی انتظار دارد به عنوان متولی بخش کشاورزی این بخش را تصفیه تکمیلی کنند تا بتوانیم از آن استفاده کنیم، افزود: در حال حاضر هیچ کجا پساب خام روی اراضی رها نشده و مدعی هستند موارد لازم روی آن بررسی شده است.

معاون بهبود تولیدات گیاهی جهاد کشاورزی استان گفت: اگر تصفیه تکمیلی توسط دستگاه‌های متولی بر روی پساب انجام شود و مواد سنگین و عناصر صنعتی آن گرفته شود می‌تواند یک منبع قابل استفاده در بخش کشاورزی باشد و حتی در برخی کشورها در حد آب شرب استفاده می‌شود.

وی در پاسخ به این سؤال که آیا شما این می‌توانند پیگیری کنند و شبکه بهداشت شکایت قضایی می‌کند. حتی به معدوم کردن محصول می‌رسد، اما اگر کسی این پساب را برداشت می‌کند، غیرمجاز است و باید شرکت آب منطقه‌ای پاسخگو باشد.

مسیر تصفیه‌خانه شرق اصفهان با الگوی سبزی و صیفی‌جات نیست

وی ادامه داد: در مناطق شرق اصفهان سبزی و صیفی به این صورت کشت نمی‌شود و مسیر تصفیه‌خانه شرق اصفهان با الگوی سبزی و صیفی جات نیست، اما اگر چنین گزارشی شود برخورد و پیگیری انجام می‌شود، این پسابی که هم که بعضی مواقع استفاده‌شده است روی محصولاتی مثل گندم، جو، یونجه و درختان مثمر و غیرمثمر بوده است اما در سبزیجات برگی که تازه‌خوری است، جایی استفاده نشده است.

رستمی با بیان اینکه تولید محصولات سالم اولویت اول جهاد کشاورزی است، افزود: در صورت اجرای خلاف قانون دستگاه‌های متولی باید ورود پیدا کنند، پساب در کل در مسیر و بستر رودخانه جاری است، در مسیر رودخانه هیچ جایی آب در شبکه‌های کشاورزی قرار نمی‌گیرد که استفاده شود و به کانال‌های آب راهی ندارد، این پساب نفوذ دارد و سبب تقویت و تغذیه منابع آب‌های زیرزمینی می‌شود ولی در کل با یک تصفیه فیزیکی در مسیر و اعماق زمین پاک انجام می‌شود.

معاون بهبود تولیدات گیاهی جهاد کشاورزی استان گفت: اگر تصفیه تکمیلی توسط دستگاه‌های متولی بر روی پساب انجام شود و مواد سنگین و عناصر صنعتی آن گرفته شود می‌تواند یک منبع قابل استفاده در بخش کشاورزی باشد و حتی در برخی کشورها در حد آب شرب استفاده می‌شود.

وی در پاسخ به این سؤال که آیا شما این اطمینان را به مردم اصفهان می‌دهید که سبزی و صیفی با پساب فاضلاب آبیاری نمی‌شود، گفت: ممکن است بعضی‌ها تخلف کنند، جهاد نمی‌تواند به همه تخلف‌ها برسد از سویی دیگر دستگاه‌های متولی باید در این زمینه مدیریت کنند، بخش کشاورزی بر عهده ما است و متولی پساب و تصفیه‌خانه و خروج آن از تصفیه‌خانه با آب منطقه‌ای و آب و فاضلاب است که به صراحت می‌توانند در این زمینه اظهارنظر کنند.

رستمی با بیان اینکه جهاد کشاورزی در کنار سایر دستگاه‌های متولی آماده همکاری در این زمینه است، افزود: اگر جایی پساب فاضلاب برای آبیاری سبزیجات و صیفی‌جات و تازه‌خوری مورد استفاده قرار گیرد، غیرقانونی است و با همکاری سایر دستگاه‌ها برخورد می‌شود، مردم اگر چنین موردی را مشاهده کردند باید با محیط زیست تماس یا با سازمان جهاد کشاورزی تماس بگیرند.

اخطار به تصفیه‌خانه جنوب استان اصفهان

حمیرا صفی‌قلی، معاون فنی اداره کل حفاظت محیط زیست استان اصفهان گفت: اداره کل حفاظت محیط زیست کیفیت پساب را بررسی و نوع منبع پذیرنده را بر اساس کیفیت مشخص می‌کند که پساب در چه منبعی می‌تواند تخلیه شود و پیگیری موضوع استفاده فاضلاب برای گیاهان مثمر در حیطه وظایف این دستگاه نیست.

صفی‌قلی افزود: اگر پساب برای تخلیه در اراضی کشاورزی در نظر گرفته شود، محیط زیست پس از بررسی استانداردهای کیفی پساب اعلام می‌کند که استفاده برای کشت غیرمثمر، فضای سبز و آبیاری درختان غیرمثمر از نظر محیط زیست بلامانع است، اما منوط به اینکه استانداردها را گذرانده باشد اما وقتی به سیستم غذایی وارد شود موضوع از حیطه وظایف محیط زیست خارج می‌شود.

وی با بیان اینکه تصفیه‌خانه جنوب مشکل داشته و برای آن اخطار صادر شده است، افزود: اگر در مواردی پساب خروجی غیراستاندارد باشد متولی آن را شرکت آب و فاضلاب می‌دانیم؛ البته طبق قانون پس از اینکه پساب از تصفیه‌خانه خارج می‌شود مدیریت آن بر عهده شرکت آب منطقه‌ای است و آب منطقه‌ای باید مواردی را که برداشت غیرمجاز شده است، پیگیری قضایی کند.

برگزاری نشست مجازی «حضور حداکثری، نقش طلاب، انتخابات ۱۴۰۰» در اصفهان

سرویس خبر

حجت‌الاسلام حامد اهتمام معاون فرهنگی تبلیغی دفتر تبلیغات اسلامی اصفهان گفت: طلاب و مبلغان برای دعوت پرشور مردم در پای صندوق‌های رأی، وظیفه‌ای دینی بر عهده دارند که از این جهت برای تبیین این موضوع، معاونت فرهنگی تبلیغی دفتر تبلیغات اسلامی اصفهان با دعوت از حجت‌الاسلام ناصر رفیعی، نشست مجازی «حضور حداکثری، نقش طلاب، انتخابات ۱۴۰۰» را برگزار خواهد کرد.

اهتمام افزود: عوامل اجرایی انتخابات باید از آموزش لازم برخوردار باشند، ۴۰ درصد از واجدان شرایط مربوط به شهر اصفهان هستند.

وی با بیان اینکه این نشست مجازی امروز سه‌شنبه ۴ خردادماه ۱۴۰۰ ساعت ۱۸ برگزار می‌شود، افزود: عموم علاقه‌مندان می‌توانند از طریق تلویزیون اینترنتی اپلیکیشن روزبرگ که از طریق نشانی dte.bz/rooz قابل دریافت است، در این جلسه شرکت نمایند.

ارت بر انتخابات شوراها:

اصفهان میزبان رزمایش مشترک جنگ الکترونیک ارتش

سرویس خبر

امیر دریادار حبیب الله سیاری، معاون هماهنگ کننده ارتش و فرمانده قرارگاه تاکتیکی ذوالفقار ارتش در مرکز فرماندهی این قرارگاه با اعلام خبر فوق، افزود: در رزمایش سپر آسمان ۱۴۰۰ که کاربردی ترین تمرین مشترک حوزه جنگ الکترونیک ارتش در سال‌های اخیر است، یگان‌های واکنش سریع و سامانه‌های جنگال نیروهای زمینی، هوایی، پدافند دریایی ارتش با محوریت منطقه عمومی اصفهان در گستره وسیعی از کشور با اجرای تاکتیک‌های آفندی و پدافندی در حوزه جنگ الکترونیک، آخرین دستاوردها و توانمندی‌های رزمی خود در این حوزه حساس و راهبردی را مورد استفاده قرار می‌دهند.

امیر دریادار سیاری به اهمیت ویژه جنگ الکترونیک در صحنه عملیاتی و اطلاعاتی نبردهای امروز، اشاره کرد و افزود: ارتش جمهوری اسلامی ایران زیرساخت‌های لازم برای دفاع و جنگ الکترونیک را ایجاد کرده و یگان‌های ارتش در این رزمایش در حوزه‌های مختلف از جمله جمع‌آوری اطلاعات سیگنالی در همه ابعاد در قالب یک رزم الکترونیک دوسویه کنترل شده عملیات‌های رزمی محوله را اجرا خواهند کرد که تنها بخش‌هایی از آن قابل ارائه در رسانه‌ها می‌باشد.

وی به استقرار سامانه‌های مختلف در منطقه رزمایش اشاره کرد و گفت: تمرین قابلیت‌های دفاع الکترونیک در برابر ریزپرنده‌ها و پهپادهای مهاجم، تمرین نفوذ پهپادها و ریزپرنده‌های هوشمند به مناطق مورد نظر جهت انهدام اهداف از پیش تعیین شده با استفاده از پوشش جنگ الکترونیک، تمرین عملیات رهگیری هوایی و دفاع سایبری و بررسی و تحلیل عملیاتی میزان دقت و سرعت در کشف، رصد و پایش سامانه‌های شنود الکترونیکی بخشی از برنامه‌های پیش بینی شده در رزمایش جنگ الکترونیک «سپر آسمان ۱۴۰۰» خواهد بود که در منطقه عمومی اصفهان اجرا خواهد شد.

امتحان مجدد از دانش آموزان اصفهانی جامانده در زمان قطعی برق

سرویس خبر

از دانش آموزانی که برق آنها زمان امتحان قطع شده مجدد امتحان گرفته می‌شود.

محمد رضا ناظم زاده معاون آموزش متوسطه اداره کل آموزش و پرورش استان با اعلام خبر فوق و با توجه به قطعی برق در زمان امتحانات گفت: با تعامل با شرکت برق استان این مشکل بزودی حل می‌شود. ناظم زاده افزود: دانش آموزانی که زمان امتحان برق آنها قطع شده پس از دو هفته مجدد از جاماندگان امتحان گرفته می‌شود.

جاری شدن زاینده‌رود در تهران پیگیری می‌شود

سرویس خبر

حجت‌الاسلام احسان تیموری دبیر مجمع نمایندگان شهرستان اصفهان در خصوص جلسه مشترک مجمع نمایندگان شهرستان اصفهان با رئیس حوضه زاینده‌رود گفت: در این جلسه که با حضور سرپرست آب منطقه‌ای برگزار شد مباحث مختلفی طرح شد و گزارشی از ۴۰ روز فعالیت پس از انتصاب‌شان دادند؛ از میزان آب، ورودی و خروجی آن صحبت کرده و گفته شد که اگر توان مدیریت حوضه آبریز وجود ندارد باید اعلام شود تا به صورت دیگری پیگیری شود. تیموری افزود: مجمع نمایندگان شهرستان جلسه‌ای نیز با موثرین و فعالان اجتماعی موضوع حوضه آبریز برقرار کردند و پیگیری نامه با امضای ۵ نماینده اصفهان صورت گرفت؛ همچنین به صورت مفصل به مطالبات کشاورزان شرق پرداخته و در نهایت منتج شد تا روز شنبه در بین کشاورزان در شهر زیار حضور یابند و مطالبات در خصوص پنج محور اصلی صورت‌بندی شد.

سرمقاله

روز ملی مقاومت و پایداری مردم دزفول

رضا سلمان منش

چهارم خرداد سالروز مقاومت مردم دزفول برابر موشک باران عراق در جنگ تحمیلی است که موجب شد این روز، روز ملی مقاومت و پایداری در تقویم رسمی کشور ثبت و «دزفول» به عنوان پایتخت مقاومت ایران نام گذاری شود و به عنوان «شهر نمونه مقاومت» از آن یاد گردید.

حضرت امام‌خمینی(ره) در پنجم اردیبهشت سال ۶۲ در پیامی در تقدیر از این مردم فرمودند: «شما دزفولی‌ها امتحان دادید و از این امتحان خوب بیرون آمدید. شما دین خود را به اسلام ادا کردید». مقام معظم رهبری نیز فرمودند: «نیروهای عراقی آمده بودند دشت عباس و این منطقه را پر کرده بودند برای اینکه بتوانند از این پل(یعنی از کرخه) عبور کنند و بیایند طرف دزفول؛ اگر می‌آمدند دزفول، تمام مقطع ورودی خوزستان گرفته می‌شد. اینکه مرحوم قاضی در دزفول ماند و موجب شد که مردم در دزفول بمانند و با این همه موشکی که به دزفول زدند، دزفول تخلیه نشود، راز آن اینجاست؛ چون اگر دزفول از سکنه خالی می‌شد، گرفتن آن آسان بود؛ مرحوم قاضی (رحمت‌الله‌علیه) با آن چشم نابینا، در آن شهر ماند و موجب شد که همه در آنجا بمانند». این گفته‌ها موجب افتخار و سرافرازی دزفولی‌هایی است که به هشدارهای موشک‌باران رادیوی بعث عراق که به «الف دزفول» مشهور شد، پوزخند می‌زدند.

دشمن بعثی ۲ لشکر از ۶ لشکری که برای حمله به خاک میهنمان آماده کرده بود، مأمور فتح دزفول کرد تا خوزستان را دور بزند و درنهایت این استان را به تصرف خود درآورد و اگر مقاومت مردم دزفول نبود، خوزستان سقوط می کرد، عملیات فتح المبین وجود نداشت و مقدمه آزاد سازی خرمشهر فراهم نمی شد.

در آن روزگار پر فراز و نشیب، بازار و مغازه‌های دزفول، تعطیل نبود و جو فرهنگی و مذهبی شهر هم باعث شده بود که خیلی از فرماندهان و رزمندگانی که پادگان و مقر یگانشان در اطراف دزفول بود خانواده‌هایشان را به دزفول بیاورند، خانه‌ای اجاره کنند و خود هر چند روز یک بار به مرخصی بیایند و به خانواده سرکشی کنند.

دزفول خط مقدم جبهه شده بود؛ جبهه شهری، به تعبیر یک رزمنده عزیز که بعدها شهید شد این وضعیت خطرناک‌تر بود؛ نه دشمن را می‌دیدی و نه می‌توانستی او را نشانه بگیری! می‌توانستی شهر را رها کنی و بروی، یا بمانی و صبر و استقامت کنی، و مردم دزفول ماندند و با تحمل و ایستادگی خود، حماسه آفریدند و الگوی مقاومت شدند.

در دوران دفاع مقدس ۱۷۶ موشک، ۲ هزار و ۵۰۰ گلوله توپ و ۳۳۱ راکت هواپیما به دزفول اصابت کرد و بیش از ۱۹ هزار واحد مسکونی و تجاری در این شهر تخریب شد. دزفول در مقاومت قهرمانانه اش ۲ هزار و ۶۱۰ شهید تقدیم اسلام و انقلاب کرد که از این تعداد ۲۵۰ شهید از سه روز تا ۱۰ سال داشتند.

مردم شهید پرور دزفول در مدت هشت سال دفاع مقدس با وجود اصابت موشک های بی شمار بر پیکره شهر، همزمان بخش های تخریب شده را بازسازی می کردند و اراده رژیم بعثی در خالی کردن شهر و درهم کوبیدن آن را به یکی از آرزوهای دست نیافتنی متجاوزان مبدل کردند.

در این مدت با وجود موج تبلیغی و تهدیدات گسترده رژیم بعث عراق و بلندگوهای شبانه روزی حامیان آنان، اهالی دزفول هرگز تسلیم نشدند و هر هفته همراه رزمندگان به امامت آیت الله قاضی، نماز جمعه را در این شهر اقامه می کردند.

قطعی برق ۱۰۰ شهروند اصفهانی را در آسانسور گرفتار کرد



سرویس خبر

فرهاد کاوه آهنگران سخنگوی سازمان آتش‌نشانی و خدمات ایمنی شهرداری اصفهان به خبرنگاران گفت: قطعی برق از روز شنبه_1خردادماه، حوادث مربوط به محبوس شدن در آسانسور در شهر اصفهان را افزایش داد که تاکنون همه این حوادث ختم به خیر شده است.

کاوه آهنگران با بیان اینکه ماموران آتش‌نشانی روزهای سخت و شلوغی را در پیش دارند، افزود: تعدد حوادث در کار آتش نشانی اختلال ایجاد کرده و در محله‌هایی که برق قطع می شود شاهد افزایش قابل توجه حجم تماس های مردم هستیم.

سخنگوی سازمان آتش‌نشانی و خدمات ایمنی شهرداری اصفهان با بیان اینکه تاکنون به همه حوادث اطلاع داده شده به آتش نشانی امدادرسانی شده، افزود: طی این دو روز ۱۰۰ مورد امدادرسانی به محبوس شدگان در آسانسور انجام شد.

وی به شهروندان توصیه کرد در صورت محبوس شدن در آسانسور خونسردی خود را حفظ کنند و افزود: اگر در آسانسور محبوس شدید هیچ اتفاقی نمی افتد، هوا تمام نمی شود و آسانسور سقوط نمی کند. در این شرایط ابتدا با مدیر ساختمان تماس بگیرید و اگر وی نتوانست کاری انجام دهد، با ۱۲۵ تماس بگیرید.

رئیس اداره حقوقی و امور نمایندگان کمیته امداد امام خمینی(ره) استان اصفهان:

ایجاد مراکز نیکوکاری حقوقی در شهرهای بزرگ

عصر اصفهان - سرویس خبر

جواد کرانی، رئیس اداره حقوقی و امور نمایندگان کمیته امداد امام خمینی(ره) استان اصفهان اظهار داشت: براساس سیاست های ابلاغی در سال ۱۴۰۰، راه اندازی مراکز نیکوکاری حقوقی در شهرهای بزرگ، ایجاد پرونده های الکترونیکی از نیازهای حقوقی مددجویان، تعامل بیشتر با وکلای نیکوکار و تقویت میز خدمت حقوقی در دستور کار قرار دارد.

کرانی با بیان اینکه عمده دعاوی مددجویان در حوزه مباحث حقوقی است، افزود: در سال گذشته ۱۱۰۰ پرونده مورد بررسی قرار گرفته و ۳۲۰۰ خدمت حقوقی به مددجویان کمیته امداد ارائه شده است.

رئیس اداره حقوقی و امور نمایندگان استان افزود: ۳۱ اداره، خدمات حقوقی به مددجویان کمیته امداد را از طریق میز خدمت و با استفاده از ۶۱ وکیل نیکوکار ارائه می دهند. همچنین در سال گذشته ۷۰ نفر از مددجویان به کانون وکلای دادگستری معرفی و نسبت به تعیین وکیل معاضدتی اقدام شد. با پیگیری های انجام شده در سال گذشته و با احقاق حقوق آنها، ۲۰ نفر توانمند شده و از حمایت کمیته امداد خارج شدند.

وی به معرفی ۷۳۰ نفر از مددجویان در سال گذشته به دفاتر خدمات الکترونیک قضایی، اشاره کرد و گفت: از دیگر حمایت های حقوقی کمیته امداد، انعقاد تفاهم نامه با دفاتر خدمات الکترونیک قضایی می باشد که با این تفاهم نامه، مددجویان علاوه بر هزینه های دادرسی از هزینه های دفاتر خدمات الکترونیکی نیز معاف شدند.

تجمع بازنشستگان مخابرات اصفهان برای مطالبات هتل مشهد

بهمن توکلی فرد

بازنشستگان مخابرات اصفهان با تجمع در محل هتل مشهد در انتهای بی سیم خواستار توجه سرپرست مخابرات منطقه اصفهان به نامه مدیر کانون بازنشستگان مخابرات استان اصفهان که از سوی خشویی مدیر این کانون ارائه شده گردیدند.

در این تجمع ۲۰۰ نفری، بازنشستگان خواستار پاسخگو بودن سرپرست مخابرات منطقه اصفهان به فروش هتل در مشهد شدن و با شعارهای «تاحق خودنگیریم از پا نمی نشینیم» خواستار حقوق قانونی خود در خصوص نحوه تقسیم سود فروش هتل مشهد شدند.

در این مراسم معاون مالی و رئیس اداره رفاه با حضور در جمع بازنشستگان قول بررسی توسط کمیته ای و وام شاغلان تا اعلام نتیجه نهایی کمیته پرداخت نشود.

عصر اصفهان
۲
اخبار
مسئول صفحه: هاجر احمدی
شماره ۱۴۳۵
۰۹ خرداد ۱۴۰۰
۱۸ شوال ۱۴۴۲
30 May 2021

سرمقاله

انتخاب و انتخابات ۱۴۰۰

مدیر مسئول

سیزدهمین دوره انتخابات ریاست جمهوری ایران، در روز جمعه، ۲۸ خرداد ماه سال ۱۴۰۰ همزمان با انتخابات ششمین دوره شوراهای اسلامی شهر و روستا، ودر برخی از شهرها میان‌دوره‌ای مجلس شورای اسلامی و مجلس خبرگان رهبری برگزار و در آن هشتمین رئیس جمهور ایران با آراء مردم انتخاب می‌شود.

یکی از راه های شکل گیری نظام ها و روی کار آمدن مسئولان در جهان (که خرد جمعی بشر به منظور تغییر در سرنوشت و تحول در زندگی خویش در ساختار یک انتخاب سرنوشت ساز در آن نمایان است) برگزاری انتخابات یا همه پرسی است.

انتخابات، جمع انتخاب، ترجمه واژه لاتین Election و به معنای برگزیدن چیزی یا کسی برای کاری، گزینش و رأی گیری بیان شده است. انتخابات نوعی مشارکت سیاسی ـ اجتماعی است که به وسیله آن اعضای یک جامعه و کسانی که واجد شرایط برای رأی دادن باشند، در گزینش نامزد یا نامزدهای انتخابات مورد نظر خویش سهیم شده و آن نامزد را برای انجام کاری معین برمی گزینند. در کشورهایی که قانون اساسی بر آن ها حاکم و جدایی قوای سه گانه وجود دارد، قوه های مجریه و مقننه با رأی آزاد، مخفی و مستقیم مردم انتخاب و برای آنکه همه واجدان شرایط فرصت رأی دادن داشته باشند، رأی گیری معمولا یک روز به طول می انجامد.

فلسفه انتخاب، حقیقتی به بلندای تاریخ است که بشر برای پیمودن مسیر پرفراز و فرود زندگی، همیشه و همه جا آن را فراروی خویش داشته است. در اهمیت انتخاب در زندگی انسان آمده است، خداوند آدم را به بهترین صورت و موقعیت آفرید و جهان را برای وی قرار داد. انسان برای به ثمر رسیدن، نتیجه بخش شدن و رسیدن به تکامل، بر سر دوراهی انتخاب قرار گرفت و ارزش او به همین انتخاب اوست. خداوند در انتخاب و یا عدم انتخاب دین می فرماید: "لااکراه فی الدین قد تبین الرشد من الغی؛ هیچ اکراه و اجباری در انتخاب دین نیست و ره یابی راه از بی راهه برای انسان (از جانب خداوند) روشن و هویدا گشته است." (بقره/آیه ۲۵۶) و در آیه ای دیگر می فرماید: (انا هدیناه السبیل اما شاکرا و اما کفورا؛ ما راه را بر انسان نمودیم حال او (که انتخاب گر است) یا شکرگزار است و یا ناسپاس. (انسان/آیه ۳)

البته هر انسانی نه فقط در یک مورد و یک بعد از زندگی، بلکه در همه موارد و ابعاد، در تمام حالات، ایام و مدت عمر خویش برای هر کاری در حال انتخاب، و البته نسبت به هر انتخابی مسئول و پاسخ گو است. در تعیین سرنوشت انسان و جامعه که یکی از موارد انتخاب است، آمده: (ان الله لا یغیر ما بقوم حتی یغیروا ما بانفسهم؛ به یقین، خداوند سرنوشت هیچ قوم و ملتی را تغییر نمی دهد مگر آنکه آن ها خود برای تغییر سرنوشت شان اقدام کنند.) (رعد/آیه ۱۱)

این سنت و قانون الهی که یکی از پایه های اساسی جهان بینی و جامعه شناسی در اسلام است، مبیّن آن است که مقدرات هر کس قبل از هر چیز و هر کس در دست خود اوست و هر گونه تغییر و دگرگونی در جهت خوش بختی، سرافرازی، پیروزی، ترقی و یا به عکس بدبختی، ذلت، زبونی و شکست در درجه ی اول به خود انسان برمی گردد. لطف یا مجازات خداوند بی مقدمه، مشمول هیچ شخص و ملتی نخواهد شد و این اراده و خواست انسان ها و ملت هاست که ان ها را مستحق لطف یا مستوجب عقوبت و عذاب الهی می سازد.

به عقیده بسیاری از صاحب نظران، مسیر انتخابات به جهت رضایت و آزادی مردم در انتخاب و انتقال قدرت، تنها راه قانونی تفویض اختیار از مردم به نماینده یا نمایندگان مورد نظر خویش است. مشروعیت دولت حاکم و نمایندگان ملت نیز از همین جا منبعث گشته و در دنیا حکومت هایی صاحب اقتدارند (قدرت واقعی و مشروع) که پشتیبانی و حضور گسترده آحاد ملت را برای استقلال، استقرار و ثبات پایه های حکومت خویش در اختیار داشته باشند و تجلی این امر به هنگام برگزاری انتخابات نمودی بیش تر و تبلوری چشم گیر می یابد.(پایگاه اطلاع رسانی حوزه / چه کسی را انتخاب کنیم / قسمت اول با تلخیص)

سرویس خبر

آرش نجیمی سخنگوی دانشگاه علوم پزشکی اصفهان به آخرین وضعیت رنگ بندی شهرستان‌های استان اصفهان در زمینه شیوع کرونا اشاره کرد و گفت: آخرین رنگ بندی شهرها از سوی وزارت بهداشت تا یک هفته آینده مشخص شده است.

آخرین وضعیت رنگ بندی کرونایی شهرستان‌های استان؛

۱۵ شهر اصفهان نارنجی و ۹ شهر زرد است

نجیمی با بیان اینکه بر این اساس در حال حاضر ۹ شهرستان استان اصفهان در وضعیت زرد و ۱۵ شهرستان در وضعیت نارنجی کرونا قرار دارند، افزود: هنوز هیچ شهرستانی در استان در وضعیت آبی کرونا قرار نگرفته است.

سخنگوی دانشگاه علوم پزشکی اصفهان ادامه داد: در حال حاضر شهرستان‌های اصفهان، اردستان، نجف آباد، سمیرم، کاشان، شهرضا، مبارکه، خمینی‌شهر، نطنز، گلپایگان، فلاورجان، لنجان، شاهین شهر، فریدن و آران و بیدگل در وضعیت نارنجی کرونا قرار گرفته است.

وی در خصوص اسامی شهرستان‌های استان با وضعیت زرد کرونا نیز اضافه کرد: در حال حاضر شهرستان‌های فریدونشهر، تیران و کرون، برخوار، دهاقان، چادگان، نائین، خور و بیابانک، خوانسار و بوئین میاندشت در وضعیت زرد کرونا ثبت شده است.

تا ۲ تیرماه دایر است؛

نمایشگاه «خطوط خاموش» اصفهان میزبان ۵۳ اثر برگزیده اساتید کشوری

خبرگزاری مهر

افتتاحیه دومین رویداد «خطوط خاموش» همراه با نمایشگاهی از آثار اساتید منتخب کشور به همت حوزه هنری اصفهان شامگاه جمعه برگزار شد.



شهاب شهیدانی دبیر علمی این رویداد از چرایی عنوان «خطوط خاموش» گفت: خطوط فراتر از عالم خوش‌نویسی است و با انتخاب این عنوان در واقع به دنبال آن بودیم که در آینده به جنبه‌های فراموش شده و وسیع خطوط بپردازیم.

شهیدانی افزود: از صدر اسلام تا دوره تمدن اسلامی تعداد بی‌شماری از نوشته‌های روزمره و دست خط وجود داشته که صحبت از خط ما را با حجم وسیعی از سنت‌های نوشتاری روبرو می کند و با ارزیابی مجموعه تحولات خطوط می‌توان به بررسی خوشنویسی پرداخت.

وی به فضای فرهنگی و هنری اصفهان اشاره کرد و گفت: از ابتدای شکل گیری سنت‌های خوشنویسی و خطوط اولیه اسلامی و ایرانی، صحبت از قلم «الاصفهانی» بوده و تاکنون چیزی از آن باقی نمانده است؛ علاوه بر آن نخستین قرآن وقف شده به حرم حضرت رضا(ع) در اصفهان نوشته شده است.

وجود نیمی از کتیبه‌ها در اصفهان

دبیر علمی دومین رویداد خطوط خاموش افزود: بیش از نیمی از کتیبه‌های ایران در اصفهان است که سنت مستمری در این استان بوده و کتابت انواع کتیبه‌ها و سایر یادگاری نویس‌ها از ویژگی‌های مستتر در اصفهان است.

شهیدانی ادامه داد: خط گونه‌ای نوشتاری است اما قلم نمونه‌های نظام‌مند و هندسی شده مانند نستعلیق است، به عبارتی قلم شکل خوشنویسانه است و خط عمومی‌تر و اشاره به نگارش است.

شکل گیری خطوط خاموش و آشکار در اصفهان

وی اظهار داشت: قلم نستعلیق هویت ایرانی و قلم فاخری معرفی شده که در زمان پایتخت شدن اصفهان به شکوه و اوج رسیده است.

شهیدانی اضافه کرد: اگر فضای فرهنگی هنری اصفهان و خوشنویسان اصفهانی سبب حفظ سپهر فرهنگی آن نمی‌شدند، نمی‌توانست حیات هنری خود را با عزت و احترام ادامه دهد؛ بنابراین خطوط خاموش و آشکار به همت و سعی هنرمندان و فضای فرهنگی اصفهان شکل گرفته است.

اهمیت آثار هنری و عادت چشم به دیدن زیبایی

مجتبی شاهمرادی رئیس حوزه هنری اصفهان نیز در این رویداد با ابراز خرسندی از شکل گیری فصل جدیدی از فعالیت‌های حوزه هنری اصفهان، اظهار داشت: امیدوارم روزهای بحرانی کرونا را پشت سر بگذاریم و در روزهای متوالی برنامه‌های ویژه در این فضای تاریخی و هنری استمرار داشته باشد.

شاهمرادی ادامه داد: اتفاقات اخیر سبب شده تا چشم ما به دیدن زیبایی‌ها عادت نکند در حالی که گذشتگان ما با دیدن این تصاویر زیبا و استفاده از ظروف قلم‌کاری شده جانشان تازه می‌شد و در زندگی آنها تأثیر داشت، از این رو افتتاح این نمایشگاه به تغییر سبک زندگی ما کمک خواهد کرد.

وی افزود: در کنار برگزاری نمایشگاه چند کارگاه با حضور اساتید به نام در نظر گرفته شده که علاقه‌مندان به این حوزه می‌توانند بهره‌مند شوند.

نمایش ۵۳ اثر برگزیده اساتید کشوری در عمارت سعدی

نمایشگاه پیش رو ۵۳ اثر گردآوری شده از اساتید به نام کشور همچون سیدمحمد وحید جزایری، محسن سلیمانی، ناصر طاووسی، غفور اسکندری سخندری، همایون مقدس و شهاب الدین ارفعی در گالری‌های بوستان و گلستان به نمایش گذاشته و شامل اقلام کوفی، محقق، ریحان، رقاع، توقیع، ثلث و تعلیق است.

همچنین چند نمونه اثر از خوشنویس بزرگ معاصر، حبیب ملک قلم، زنده یاد استاد حبیب الله فضایلی به همراه مجموعه‌ای از قلم‌ها و اسباب کتابت ایشان از مجموعه دکتر شهاب شهیدانی در گالری تک اثر و دیگر گالری‌ها زینت بخش نمایشگاه شده است.

بخش دیگر از نمایشگاه به گنجینه‌ای از قرآن‌های ارزشمند دوره‌های تاریخی با چاپ نفیس اختصاص دارد. تعداد ۲۵ مجلد کتاب ارزشمند که بیشتر به زبان عربی، انگلیسی و ترکی مرتبط با پژوهش در خط و خوشنویسی است از کتابخانه تخصصی دکتر شهیدانی جهت معرفی به پژوهشگران در این نمایشگاه عرضه شده است. این نمایشگاه تا ۲ تیرماه در عمارت تاریخی سعدی برقرار است.

رییس سازمان برنامه و بودجه:

مردم اصفهان نگران آب آشامیدنی نباشند

سرویس خبر

محمدباقر نوبخت رییس سازمان برنامه و بودجه در سفر پنجم خرداد به استان اصفهان گفت: سال گذشته در سفر به اصفهان برای پرداخت ۳۰۰ میلیارد تومان جهت تکمیل طرح سامانه دوم آبرسانی به اصفهان قول مساعد دادم که بطور صد در صد تخصیص یافت. طرح سامانه دوم آبرسانی اصفهان با هدف آبرسانی به ۱۴ شهرستان استان اصفهان (۷۳ شهر و ۷۸ دهستان) به طول ۲۷ کیلومتر در حال اجراست، از طریق این سامانه که عملیات اجرایی آن از سال ۸۸ آغاز شد، قرار است آب مورد نیاز اصفهان بطور مستقیم از دریاچه سد زاینده‌رود در چادگان و از خروجی تونل در نزدیکی شهر تیران، منتقل و تامین شود.

نوبخت افزود: برای اینکه برای هفت تا ۱۰ سال آینده نگرانی تامین آب آشامیدنی مردم اصفهان و ۱۴ شهرستان رفع شود باید ۱۵۰ میلیارد تومان دیگر بمنظور تکمیل این طرح پرداخت شود. با توجه به اهمیت این موضوع در گفتگو با استاندار اصفهان تاکید بر این شد که اطمینان داشته باشم این طرح قبل از اتمام این دوره خدمتم در دولت تکمیل شود.

معاون رییس جمهوری با بیان اینکه به قول و پیگیری استاندار اصفهان اطمینان دارم، افزود: مقرر شد با این شرط که تا پایان خرداد آب وارد لوله‌های سامانه دوم آبرسانی اصفهان و به آب فعلی اضافه شود، ۱۵۰ میلیارد تومان اعتبار دیگر به فوریت تامین شود. امیدوارم با تخصیص این اعتبار طرح مذکور تمام شود و مردم اصفهان نگران آب آشامیدنی نباشند.

مدیر کل مدیریت بحران استانداری اعلام کرد:

کمبود ۲۰۰۰ مگاوات برق در استان اصفهان

خبرگزاری تسنیم

منصور شیشه‌فروش مدیرکل مدیریت بحران استانداری اصفهان با بیان اینکه ماینرها در یک ساعت ۱۳۵۰ وات در ۲۴ ساعت ۳۲,۴ کیلووات ساعت و در ماه هزار کیلو وات ساعت برق مصرف می کنند، افزود: با در نظر گرفتن ۲۰۰ کیلو وات ساعت الگوی مصرف برق خانگی یک ماینر می‌تواند به میزان ۵ خانه برق مصرف کند.

شیشه‌فروش گفت: شرکت‌های برق به طرق مختلف افراد متخلف که استفاده غیر مجاز از شبکه برق را داشته‌اند و انشعاب برق مجاز بدون داشتن مجوز معتبر اقدام به استخراج رمز ارز می کند را شناسایی می کند و نسبت به قطع جریان برق و اخذ هزینه مصرفی و خسارت وارده و معرفی متخلفان به مراجع قضایی اقدام می کند.

وی افزود: در زمان خرید و فروش و یا اجاره املاک مسکونی و تجاری که دارای انشعاب برق هستند، توصیه می‌شود طی اخذ تسویه حساب کتبی از شرکت توزیع برق از صحت تجهیزات موجود برق و عدم استفاده انشعاب موجود برای تولید رمز ارز اطمینان حاصل کنند.

شیشه فروش با بیان اینکه در صورت اطمینان از محلی که به تولید رمز ارز اقدام کرده برای پایداری شبکه به شماره ۱۵۲۱ اطلاع داده شود، افزود: پاسخگویی به موارد حقوقی هر مکان با مالک انشعاب است بنابراین مالکان می‌توانند برای اطمینان از عدم حضور دستگاه‌های استخراج ماینر در هر لحظه با تقاضای تست اندازه گیری وسایل برقی از طریق شماره تلفن ۱۵۲۱ از وضعیت موجود اطلاع پیدا کنند.

مدیر کل مدیریت بحران استانداری با بیان اینکه هر گونه افزایش ناگهانی مصرف برق و افزایش هزینه مصرفی برق احتمال وجود ماینر را نشان می‌دهد که نیاز است علت افزایش مصرف برق بررسی شود، افزود: جلسه مدیریت بحران انرژی با حضور بخش‌های مختلف برگزار شد و برنامه مدیریت اضطراری مصرف برق در تابستان ۱۴۰۰ ابلاغ شد.

وی ادامه داد: هر سال ۲ هزار مگاوات در استان کمبود برق داریم و امسال هم نیاز به سرمایه گذاری برای احداث نیروگاه جدید و پاسخگویی به رشد بار وجود دارد و در زمینه این کمبود بار وزارت نیرو باید اقدام کند.

شیشه‌فروش با بیان اینکه به ادارات برق تأکید کرده‌ایم جداول خاموشی‌ها را باید از قبل در بخش‌های صنعت، صنفی، اداری و خانگی اعلام کند، افزود: مقرر شد ادارات برق بازرسی مصرف برق را انجام دهند. اداره برق مکلف شد کاهش ۵۰ درصدی مصرف برق در ادارات را کنترل کند، مانور تعیین سهمیه انرژی و ارائه گزارش روزانه مصرف برق به استانداری برگزار می‌شود.

تولید ۲۸ مگاوات انرژی خورشیدی در اصفهان تا پایان سال

وی گفت: در استان تاکنون در زمینه تولید سیستم‌های نوین برق اقداماتی انجام شده، از نظر انرژی بادی یک واحد ۶۶۰ کیلوواتی در کوه صفه اصفهان ایجاد شده است و از انرژی بادی برق تولید می کند؛ انرژی خورشیدی ۱۸ مگاوات در استان موجود است و تا پایان سال ۲۸ مگاوات در شهرهای اردستان، کاشان، جرقویه اضافه خواهد شد.

شیشه‌فروش با بیان اینکه مقرر شد پلیس نیروهای خود را برای کنترل ترافیک بیشتر کند، افزود: شهرداری اصفهان باید برای نصب سیستم‌های یو پی اس برای چراغ‌های راهنما اقدام کند و تاکنون ۴۰ یو پی اس خریداری شده و ۹۵ درصد از چراغ‌ها ال ای دی شده تا برق چهارراه‌ها از طریق یو پی اس تامین شود.

پیشرفت ۱۵ درصدی مترو بهارستان نگران کننده است

سرویس خبر

محمدرضا احمدی، مدیرعامل شرکت عمران بهارستان در حاشیه بازدید از پروژه قطار شهری بهارستان، در جمع خبرنگاران، گفت: پروژه مترو بهارستان تا تیرماه ۹۹، ۳۵ درصد در بخش زیرسازی و حدود ۱۵ درصد در بخش روسازی پیشرفت داشت. که این پیشرفت را پایین و نگران است.

احمدی با بیان اینکه در سفر پیشین رئیس سازمان برنامه و بودجه کشور ۲۰۰ میلیارد تومان اعتبار و حدود ۲۰۰ میلیارد تومان از محل منابع داخلی شرکت عمران شهرهای جدید به این پروژه تخصیص داده شد، افزود: در حال حاضر پیشرفت فیزیکی روسازی بیش از ۹۰ درصد و روسازی ۶۰ درصد و ایستگاه بهارستان ۱۵ درصد است و پروژه در حال ادامه کار است.

وی با بیان اینکه تلاش می کنیم تا قبل از پایان سال عملیات زیرسازی و روسازی به اتمام برسد، ادامه داد: تلاش می کنیم طی مدت باقی مانده تا پایان سال اجرای برق و بخشی از تاسیسات پروژه به اتمام برسد.

احمدی با بیان اینکه پروژه مترو بهارستان به غیر از ناوگان، ۳۴۰ میلیارد تومان دیگر اعتبار نیاز دارد، اضافه کرد: بخش عمده‌ای از این اعتبار از محل منابع داخلی شرکت تامین می شود و بخش دیگر از محل منابع عمومی و کمک از طریق سازمان مدیریت تامین شود.

وی ادامه داد: پروژه مترو بهارستان ۱۰ سال زمان برده بود و اگر قرار بود با روند قبلی ادامه پیدا کند ۱۰ سال دیگر هم اجرای آن طول می کشید، اما سعی می کنیم با تامین منابع، هرچه سریعتر پروژه را به اتمام برسانیم. اما اگر هیچ تخصیصی هم نداشته باشیم وظیفه خود می دانیم این پروژه را با ظرفیت جابجایی ۲۷۲ هزار مسافر در روز به بهره برداری برسانیم.

میدانگاه و مجموعه عباسی اصفهان ثبت ملی شد

سرویس خبر

میدانگاه و مجموعه فرهنگی عباسی یکی از بناها و فضاهای شهری معاصر اصفهان در پیوند با هتل عباسی در فهرست آثار ملی ایران قرار گرفت.

مجموعه و میدانگاه عباسی در پیوند با بازآفرینی کاروانسرای مادرشاه مشهور به هتل عباسی در دهه پنجاه توسط شهرداری اصفهان بنا شد. این بنا با شماره ثبت ۳۱۹۴۵ و با ارزش گذاری فرهنگی از سوی وزارت میراث فرهنگی، گردشگری و صنایع دستی، ثبت ملی و در اردیبهشت امسال به استانداری اصفهان جهت اطلاع به دستگاه‌های اجرایی ابلاغ شد.

معماری ایرانی اسلامی مجموعه فرهنگی عباسی به عنوان پیشخوان خدمات فرهنگی، فروش صنایع دستی، خدمات پذیرایی و چشم‌انداز هتل عباسی طراحی و اجرا شد.

این مکان در سال‌های پس از انقلاب مرکز فروش کتاب و کالاهای فرهنگی بوده است؛ میدانگاه عباسی با کارکرد و ارزش گذاری فرهنگی جایگاه ویژه‌ای در حافظه جمعی شهروندان اصفهان و به خصوص دوستداران کتاب دارد.

هتل عباسی با طرحی از «ماکسیم سیرو» معمار فرانسوی از دل کاروانسرای صفوی «مادرشاه» بازآفرینی شد، نمای بیرونی این اثر توسط «الیاس یاسی گبای» معمار ایرانی و دانش آموخته دانشگاه تهران و بزار پاریس طراحی و ساخته شد.

بعدها به دلیل توجه و استقبال گردشگران و همچنین میزبانی دولت از دولتمردان و مهمانان خارجی به شهرداری اصفهان پیشنهاد داده شد تا برای همخوانی بیشتر، خانه‌های مقابل هتل خریداری و یک میدانگاه طراحی و اجرا شود و به این ترتیب میدانگاه معاصر اصفهان و مجموعه عباسی در سال ۵۰ شمسی با طراحی الیاس یاسی گبای بنا شد.

مینا کار اصفهانی:

مواد اولیه ظروف میناکاری اصفهان وارداتی است

خبرگزاری فارس

حدود ۱۱ سالی می‌شود که رهبر معظم انقلاب تأکید بر اقتصاد مقاومتی دارند و هر بار در بیانات خود به نحوی همگان را به اجرای هر چه بهتر سیاست‌های کلی آن دعوت می کنند و شاید «توسعه صنایع دستی» همان کلید فراموش شده بومی ساختن اقتصاد باشد.

کرونا هم که این روزها قوز بالا قوزی برای این صنعت اصیل شده و فعالان صنایع دستی اگر سال‌ها پیش به امیدفروش محصولاتشان به توریست‌های خارجی سعی می کردند در مقابل ناملایمات زندگی کمر خم نکنند اما این روزها اصلا حال خوشی ندارند.

۲۰ روز مانده به انتخابات ریاست جمهوری با شعارهای رنگارنگی که نامزدها این روزها به زبان می آورند، جرقه امید کوچکی در دل فعالان این حوزه هم فعال شده تا شاید این بار رئیس جمهوری سر کار آید که برخلاف قبلی‌ها، اهمیت صنایع دستی را درک کند و برای توسعه آن برنامه داشته باشد.

مجتبی صدقی نژاد یکی از فعالان حوزه صنایع دستی در میدان امام اصفهان هم تولید کننده است و هم فروشنده گفت: صدقی نژاد کسادی بازار گردشگری از عوامل رکود در بازار صنایع دستی است. گردشگری یکی از محورهای توسعه ایران بوده و همیشه هم همه رئیس جمهورها گفتند که می‌خواهند گردشگری را توسعه بدهند اما هیچ کار خاصی تا الان انجام نشده و این چندسال هم که دیگر خیلی اوضاع بدتر شده است.

رابطه مستقیم گردشگری با بازار صنایع دستی

صدقی نژاد افزود: اولین و مهمترین درخواست‌شان در صنف صنایع دستی توسعه گردشگری است چون اگر گردشگری توسعه پیدا کند، اتفاقات مثبت زیادی برای ما و کشور رخ می‌دهد و این مهم‌ترین خواسته اصناف صنایع دستی است. نکته دیگر اینکه در ایام کرونا در مورد مدافعان سلامت خیلی صحبت شد، در مورد کارگران روزمزد و همه اصنافی که در این شرایط لطمه دیدند صحبت شد ولی هیچ کس از اصناف وابسته به گردشگری صحبت نکرد که نابود شدند؛ اصنافی که جزئی از تاریخ این کشور و شهر هستند.



وی ادامه داد: بسیاری از همکارانش در این ایام ضرر دیدند و این منع ترددها و تعطیل بودن‌ها باعث شده مسافر و گردشگری در کار نباشد، آن زمان‌هایی هم که کرونا کمتر است هم مردم نسبت به قبل کمتر مسافرت و خرید می‌روند و واقعا صنف وابسته به گردشگری که قرار است پیشران اقتصاد کشور باشند در سال حمایت از تولید ملی در مضیقه هستند.

هنرمند اصفهانی از رئیس جمهور آینده خواست: در این شرایط دولت اگر نمی‌تواند حمایت کند حداقل شرایطی فراهم کند تا اداره بیمه و دارایی با این اصناف بیشتر راه بیایند و شرایط ویژه‌تری برایشان در نظر بگیرند، نمی گوییم دارایی و بیمه نمی‌دهیم ولی می‌خواهیم حداقل شرایط ویژه‌تری در نظر بگیرند و کمکی به این اصناف بکنند.

صدقی نژاد گفت: همین طور افزایش تورم و افزایش قیمت مواد اولیه کاسبی ما را سخت کرده و مشتری‌ها هم قدرت خرید ندارند، این بدهی‌های دولتی هم دیگر کار را برای ما سخت‌تر کرده است.

سمیرا علی عسکری میناکار اصفهانی، عدم حمایت کافی سازمان میراث فرهنگی و صنایع دستی از تولیدکنندگان در این صنعت را از مشکلات اصلی حوزه مینا دانست و به یک سایت فروش اینترنتی معروف اشاره کرد و گفت: اگر شما در سایت، ظرف مینا را جستجو کنید فقط آثار چهار هنرمند شاخص در این زمینه مطرح می‌شود در حالی که من به عنوان یک هنرمند تازه کار در این صنعت با ۳ سال سابقه هنوز امکان فعالیت در این زمینه را ندارم، پس در حقیقت هیچ حد وسطی در مطرح شدن آثار هنرمندان وجود ندارد.

علی عسکری افزود: در بازار اصفهان کارهای بی کیفیت بسیار زیاد و در رسانه‌های پر طرفدار کارهای فقط دو یا سه استاد بسیار مطرح است، پس در حقیقت به نوعی امکان رقابت وجود ندارد و یا اجازه رشد به ما هنرمندان تازه کار داده نمی‌شود.

مواد اولیه ظروف میناکاری اصفهان وارداتی است

وی از وارداتی بودن بیشتر مواد اولیه محصولات موجود در صنعت مینا اشاره کرد و گفت: به دلیل نوسانات ارزی قیمت پایه به شدت بالا می‌رود و هرگز پایین نمی‌آید. از رئیس جمهور آینده می‌خواهم در زمینه بین‌المللی، این صنعت دستی با قدمت بالای ۵۰۰ سال را بیشتر حمایت کنند و البته راهکاری بیاندیشند تا مواد اولیه آن در داخل کشور، اجازه تولید داشته باشد.

رئیس جمهور آینده فکری به حال صادرات صنایع دستی کند

سیدمحمدرضا علوی دیگر فعال صنایع دستی اصفهانی در زمینه ظروف فیروزه و خاتم از رئیس جمهور آینده خواست در وعده‌های خودش صداقت داشته باشد و عملگرا باشد. بهتر است رئیس جمهور آینده هم توجه بیشتری به صادرات در بخش صنایع دستی داشته باشد چون که صنایع دستی اصفهان از نظر ارزآوری با صنعت توریسم آمیخته است و در بحث ارزآوری می‌تواند نقش مهمی را در کشور ایفا کند.

نرگس منصوری دیگر کارآفرین و هنرمند اصفهانی گفت: حدود ده سال است که در رشته قلمزنی فعالیت می کنم و تا به حال حدود چهل هنرجو هم آموزش دادم که از این تعداد در حال حاضر پنج نفر از آنها در کنار خودم مشغول به کار هستند؛ البته اگر کاری برای انجام باشد. از سال ۹۱ شروع به قلمزنی کردم اما سال ۹۲ که برای بیمه اقدام کردم موفق به بیمه کردن خودم نشدم و حالا که دیگر نزدیک به ۱۰ سالی از شروع کارم می گذرد همچنان بیمه ندارم.

دستمزدی که برای ویزیت چشم پزشکی هم کفاف نمی‌دهد

منصوری نسبت به افزایش قیمت مواد اولیه نیز اعتراض کرد و گفت: قبلا روی نقره کار می کردم اما امروز دیگر آنقدر قیمت نقره بالا رفته که اصلا نقره‌فروش‌ها فروشی ندارند تا بخواهند به ما قلمزنان سفارشی بدهند و روی مس و برنج که کار می کنیم هم آنچنان سودی برای ما ندارد و حتی پول چشم‌پزشکی ما هم نمی‌شود.

وی افزود: به همین دلایل اصلا نمی‌توان روی قلمزنی به عنوان یک شغل حساب باز کرد و من دیگر وقتم را برای آموزش گذاشته‌ام، باید یک مقدار به صنایع دستی اهمیت بدهند و به ویژه روی صادرات آن فکری کنند.

قلمزن اصفهانی درباره درخواستش از رئیس جمهور آینده گفت: اگر بتوانند بازاری برای محصول مادر خارج از کشور یعنی در کشورهای عربی و اروپایی که بسیار خواهان صنایع دستی ما هم هستند تهیه کنند، هم ما را از بیکاری نجات می‌دهند و هم به ارزآوری کمک می کنند. این هشت سال واقعا وضعیت کارشان افتضاح بود، شاید سه چهار سال اول کمی می‌توانستیم کار کنیم اما امروز دیگر کلامی توان گفت که بیکاریم.

دبیر ستاد احیای امر به معروف و نهی از منکر:

پژوهشکده شهروند مسوول برای برخورد با منکرات در اصفهان تشکیل می‌شود

سرویس خبر

حجت‌الاسلام احمد عبداللهی‌نژاد دبیر ستاد احیای امر به معروف و نهی از منکر اصفهان در جلسه ستاد امر به معروف و نهی از منکر اصفهان از تشکیل پژوهشکده شهروند مسوول با هدف برخورد ریشه‌ای با منکرات به جای برخورد لحظه‌ای و سلبی خبر داد و گفت: این پژوهشکده با تصدی گری دانشگاه آزاد اسلامی اصفهان و با استفاده از حوزه‌های علمیه و ظرفیت سایر دانشگاه‌های استان تشکیل می‌شود.

حجت‌الاسلام عبداللهی‌نژاد اضافه کرد: ضرورت تشکیل این پژوهشکده بر آن مبناست که اگر در جامعه معروفی بر زمین ماند و یا منکری در حال اتفاق است، روش برخورد علمی با این مساله را بخش دانشگاهی بسنجد و طرحی را آماده کند تا در مراحل تصویب قرار بگیرد که بتوانیم برخورد ریشه‌ای با منکرات داشته باشیم.

دبیر ستاد احیای امر به معروف و نهی از منکر اصفهان افزود: یکی از موضوعات دیگری که در این جلسه مورد تصویب قرار گرفت آموزش ۶ ساعته امر به معروف و نهی از منکر بود که چیستی، چرایی، چگونگی، مسائل قانونی، حقوقی و مهارتی آن به تمامی کارکنان ستاد و دستگاه‌های موضوع ماده ۱۸ قانون حمایت از آمران به معروف آموزش داده شود.

وی ادامه داد: مقرر شد تا یک بسته آموزشی توسط صدا و سیما نیز تهیه شود تا هر کسی به تناسب موقعیتش با امر به معروف آشنا شود و پس از فراگیری آموزش‌هایی که برای آنها در نظر گرفته شده است گواهی دریافت کند.

دبیر ستاد احیای امر به معروف و نهی از منکر اصفهان گفت: تشکیل کمیته قانون انطباق توسط دانشگاه علوم پزشکی از دیگر برنامه‌های این نهاد است که به‌صورت جدی توسط این دانشگاه و استانداری پیگیری می‌شود.

رئیس امور پایش و اطلاعات مدیریت سازمان برنامه و بودجه خبر داد:

تامین ۱۸۰ میلیارد تومان اعتبار برای تکمیل قطعه سوم آزادراه شرق اصفهان

سرویس خبر

محمدباقر نوبخت رئیس سازمان برنامه و بودجه کشور در بازدید از قطعه سوم آزادراه کنارگذر شرقی اصفهان گفت: سال گذشته در سفری که به اصفهان داشتم از این آزادراه بازدید کردیم و اعتبار لازم برای تکمیل قطعه ۱ و ۲ این آزادراه به طور صد در صد پرداخت شد و در آبان ماه سال دو قطعه نخست این آزادراه به بهره برداری رسید.

نوبخت به قطعه سوم آزادراه شرق اصفهان اشاره کرد و افزود: اکنون نیز اعتبار مورد نیاز برای قطعه سوم را اختصاص داده و پرداخت می کنیم و امیدواریم که پیمانکاران و مجری پروژه نیز به وعده خود عمل کرده و هر چه زودتر این آزادراه تکمیل و مورد بهره‌برداری قرار گیرد.

تامین اعتبار برای تکمیل قطعه سوم آزادراه شرق اصفهان

همچنین سعید جغتایی رئیس امور پایش، ارزیابی و اطلاعات مدیریت سازمان برنامه و بودجه گفت: سال گذشته، بخشی از قطعه ۱ و ۲ آزادراه شرق اصفهان که قرار بود از طرف ما تامین اعتبار شود، تامین اعتبار و آبان ماه سال گذشته این دو قطعه افتتاح شد.

جغتایی ادامه داد: حدود ۸ کیلومتر باقیمانده از قطعه ۲ و بخش الف قطعه ۳ به طول ۳۰ کیلومتر نیز در دستور کار قرار دارد و اگر مشکلی پیش نیاید در هفته آینده ۱۸۰ میلیارد تومان اعتبار لازم برای آن تامین و تا پایان کار دولت مورد بهره‌برداری قرار خواهد گرفت.

فاز نخست قطعه سوم آزادراه شرق اصفهان تا پایان هفته دولت به بهره‌برداری می‌رسد

علیرضا صلواتی مجری طرح‌های زیربنایی استان اصفهان نیز اظهار داشت: آبان سال پیش ۵۵ کیلومتر از ۶۳ کیلومتر قطعه ۱ و ۲ آزادراه شرق اصفهان افتتاح و تا یک ماه آینده ۸ و نیم کیلومتر باقیمانده از این دو قطعه نخست بهره‌برداری خواهد رسید.

صلواتی به اعتبارات قطعه سوم آزادراه شرق اصفهان اشاره کرد و افزود: در حال حاضر برای قطعه سوم آزادراه شرق اصفهان ۸۰۰ میلیارد تومان با ۴ پیمانکار قرارداد داریم اما هنوز نتوانستیم سهم اعتبار دولت را بگیریم و امیدوارم با دریافت این بودجه، را بگیریم تا پایان هفته دولت فاز یک این قطعه را افتتاح کنیم.

سرمقاله

اولویت در اصلاح فرهنگ مراجعه به وکیل

ارضا سلمان منش

وکالت در ایران پیشینه ای به بلندای امر قضا دارد. در عهد هخامنشیان، گروهی از افراد بصیر و خبره، معروف به سخنگویان قانون وجود داشتند که کاری شبیه به کار وکلای امروزی را انجام می دادند؛ در عهد اسلامی نیز شارع مقدس به امر وکالت بها داده است و یکی از القاب باری تعالی وکیل است؛ و به استناد آیهٔ شریفهٔ «نعم المولی و نعم الوکیل» بسیاری از امور از طریق وکالت انجام می گرفته است. مبحث احکام وکالت در رسالهٔ عملیه حضرات آیات عظام از مباحث اصلی است.

ماده ۶۵۶ قانون مدنی وکالت را اینگونه تعریف می نماید: «وکالت عقدی است که به موجب آن یکی از طرفین طرف دیگر را برای انجام امری نایب خود می نماید.»

"وکیل امین است برای موکل و برای ملت. وکالت به نظر من شغل خصوصی نیست هر چند دولتی هم نیست و خدمتی عمومی است؛ از این امانت ملی و امانت در برابر موکل، قواعدی استخراج می شود که می توان آن را اخلاق وکالت یا آیین وکالت نامید. اگر چنین آیین نامه ای برای وکلا باشد بسیار مفید است." (امیرناصر کاتوزیان)

وکیل خوب کسی است که با وجدان کاری خود در جهت احقاق حق کسانی که حقشان تضییع شده است برآید و منفعت مالی را در درجه پایین تر از وجدان کاری قرار دهد. وکیل باید بر طبق سوگند نامه خود قوانین و مقررات را محترم شمرده و با شرافت و وجدان خود به احقاق حق بپردازد. البته در کنار اخلاقیات، تخصص وکیل و مجرب بودن وی نیز از اصول مهم است.

امروزه انتخاب وکیل خبره از مهم ترین دغدغه‌های افراد در مواجهه با یک مشکل حقوقی است. از آنجایی که همگان نمی توانند بر قوانین ماهوی و شکلی تسلط داشته باشند؛ مقتضای عقل است که دفاع از حق خود را با انتخاب وکیل خوب و مجرب به او بسپارند.

«وکلا نباید به حرفه خود تنها به عنوان کسب و کار نگاه کنند و منتهی الیه آمال آنها از این حرفه مقدس، کسب و کار باشد. اصل وکالت را نباید به چشم کسب و کار نگاه کنیم و در صورتی که به پروانه وکالت خود به عنوان ممر درآمد نگریستیم، در حق وکالت ظلم کرده ایم.

علی بهادری جهرمی رئیس مرکز وکلا کارشناسان و مشاوران خانواده قوه قضاییه در نشست صمیمانه کارآموزان وکالت و مراسم تحلیف جمعی از کارآموزان مرکز وکلای قوه قضاییه اصفهان می گوید: فرهنگ مراجعه به وکیل در جامعه، ایرادهای اساسی دارد؛ اصلاح این فرهنگ در اولویت کار مرکز وکلا، کارشناسان و مشاوران خانواده قوه قضاییه قرار دارد اما فرهنگ چیزی نیست که بتوان آنرا براحتی و به سرعت تغییر داد.

وی می افزاید: شیوه‌های توسعه فرهنگ مراجعه به وکیل را باید در جامعه افزایش دهیم در غیر این صورت بطور طبیعی مردم کمتر از وکیل استفاده می کنند.

رئیس مرکز وکلا، کارشناسان و مشاوران خانواده قوه قضاییه ادامه می دهد: وکلا هم باید مانند قضات از استقلال و تضمینات لازم برای احقاق حقوق موکلان خود برخوردار باشند.

وی با بیان اینکه قضاوت یکی از بال‌های فرشته عدالت و وکالت بال دیگر این فرشته است، بیان کرد: در صورت مخفی کردن حقیقت توسط وکیل و کمک به ظالم و اطاله دادرسی، نمی توان به این حرفه به مثابه بال فرشته عدالت نگاه کرد.

بهادری جهرمی گفت: دو بال فرشته عدالت برای وصول به مقصود به وکیل کمک می کند اما در صورتی که وکلا بدنبال کسب درآمد هستند دیگر نباید ادعای استقلال داشته باشند.

وی با بیان اینکه وکیل یار قاضی است، افزود: به قاضی استقلال داده شده تا بدنبال کشف حقیقت باشد و هدف ما در مرکز وکلا، کارشناسان و مشاوران خانواده قوه قضاییه هم این است که نهاد وکالت را به جایگاه رفیع و اصلی خود برسانیم.

وی افزود: حرمت امامزاده به متولی آن است و حرمت وکالت هم به وکلا و کارآموزان این حرفه وابسته است و مفسدان باید از شنیدن اسم وکیل بترسند و پشتشان بلرزد و مظلومان هم با شنیدن اسم وکیل پشتشان گرم شود اما وضعیت کنونی وکالت در جامعه تا رسیدن به جایگاه مطلوب فاصله دارد.

حمایت از قانون، حق و مبارزه با ظلم، کار وکیل است و نباید در برابر ظلم و ستم مظلومان ساکت بماند و پروانه وکالت هم به این شرط به وکلا داده می‌شود.

وکلا باید به متن تحلیف و سوگندنامه خود که در آن شرافت، کرامت و حقیقت را وثیقه قرار داده اند؛ محترم بشمرند و به مفاد سوگند خود ملتزم باشند.

هر گونه انتخاب در این حرفه برای اثبات حق و کمک به مظلوم، به نوعی حرکت بر روی لبه تیز شمشیر عدالت و حرکت در لبه نازک صراط عدالت است.

رئیس مرکز وکلا، کارشناسان و مشاوران خانواده قوه قضاییه افزود: بر اساس قانون به قاضی برای کسب حقیقت، استقلال داده شده و از آنجا که وکالت مسوولیتی برای حمایت از مظلوم است باید برای تحقق این هدف، اقدامات لازم انجام شود.»

احتمال بازگشت خاموشی‌های اصفهان در روزهای گرم

خبرگزاری تسنیم

محمدرضا نوحی معاون هماهنگی شرکت برق منطقه‌ای اصفهان در خصوص اینکه در روزهای اخیر با خاموشی کمتری مواجه بودیم، گفت: با همکاری‌هایی که مشترکان در روزهای اخیر داشتند، کاهش خاموشی‌ها در شهر اصفهان را رقم زد، با توجه به روزهای گرم پیش رو ممکن است دوباره با خاموشی روبه رو شویم.

نوحی به افزایش مصرف مشترکان در روز اول خرداد نسبت به سال گذشته اشاره کرد و افزود: سال ۱۳۹۹ میزان مصرف در روز اول خرداد ۴ هزار ۵۴۷ مگاوات بود و در همین روز در سال ۱۴۰۰ این میزان ۵ هزار و ۴۴۸ مگاوات و با افزایش ۱۹ درصدی همراه بود.

معاون هماهنگی شرکت برق منطقه‌ای اصفهان با بیان اینکه رشد مصرف ناشی از کاهش بارندگی‌ها در زمستان سال گذشته و بهار امسال بود، افزود: در سال ۱۳۹۹ حجم مفید مخازن ۱۲ هزار و ۱۱۰ و در سال ۱۴۰۰ به ۶ هزار و ۴۲ رسیده و این کاهش سطح مخازن منجر به کاهش تولیدات نیروگاه های برق آبی شده است.

وی به رشد فعالیت ماینرهای غیررسمی اشاره کرد و گفت: بعضی از مشترکان به صورت قانونی اقدام به انعقاد قرار داد و خرید برق برای تولید رمز ارز کردند که در قرار داد این مشترکان تاکید به خاموشی دستگاه در پیک بار شده است؛ مشکل مصرف برق ناشی از فعالیت ۲ هزار مگاوات برق دستگاه های غیررسمی است. برای مشترکانی که از فعالیت ماینرهای غیرقانونی به شرکت برق اطلاع رسانی کنند تشویقاتی در نظر گرفته‌ایم.

نوحی گفت: توان مصرفی دستگاه‌های ماینر ۲ تا ۳ کیلووات و به اندازه مصرف برق ۵ کولرآبی، یک کولر گازی، ۳۵ پنکه، ۱۵ یخچال فریزر است.

معاون هماهنگی شرکت برق منطقه‌ای اصفهان با بیان اینکه ۲ میلیون و ۸۰۰ هزار مشترک در استان اصفهان وجود دارد، افزود: یک درصد از این تعداد مشترک مربوط به واحدهای تجاری، ۱۰ درصد کشاورزی، ۷۲ درصد خانگی و ۱۶ درصد صنعتی است.

نوحی بیان داشت: از لحاظ مصرف مشترکین ۴۰ درصد بار کل استان مربوط به صنعت و ۱۰ درصد کشاورزی و ۵۰ درصد مربوط به مصرف مشترکان خانگی و تجاری است.

وی اضافه کرد: با مشترکان صنعتی هماهنگی هایی برای تغییر شیفت کاری و یا کاهش مصرف در پیک بار برای کمک به شبکه صورت گرفته است، همچنین از مردم تقاضا می کنیم تا در مصرف برق مدیریت کنند و از استفاده وسایل پر مصرف در ساعت ۱۲ تا ۱۷ و ۲۰ تا ۲۳ خودداری کنند، در فروشگاه‌ها و مراکز تجاری از لامپ‌های کم مصرف استفاده و از نورپردازی‌های بی‌مورد پرهیز کنند.

معاون هماهنگی شرکت برق منطقه‌ای اصفهان به قطعی برق چراغ های راهنمایی و رانندگی و ایجاد ترافیک در چهار راه‌ها اشاره کرد و گفت: با مرکز کنترل ترافیک هماهنگی صورت گرفته تا قبل از قطعی برق در مناطق مختلف، مامور انتظامی در چهارراه‌های پرخطر و شلوغ شهر مستقر شوند. همچنین مقرر شده تا با نصب دستگاه UPS توسط شهرداری‌های مناطق از قطعی چراغ های راهنمایی و رانندگی جلوگیری شود.

عصر اصفهان - سرویس اجتماعی

محمدرضا کیانی معاون اشتغال و خودکفایی کمیته امداد امام خمینی(ره) استان اصفهان، در خصوص اشتغال پایدار مددجویان تحت حمایت، اظهار داشت: خدمات کاریابی کمیته امداد استان در سال گذشته، با رشد ۶۸ درصدی توانست برای ۲۶۰۹ مددجو، شغل مناسب با درآمد مکفی ایجاد کند.

کیانی افزود: خودکفایی و ایجاد شغل برای جامعه تحت حمایت یکی از راهبردهای اساسی و اصلی کمیته امداد استان اصفهان است و یکی از مسیرهای ایجاد اشتغال، کاریابی می باشد.

وی به ۱۳۴۷۸ شغل ایجاد شده در سال گذشته، اشاره کرد و افزود: با پرداخت ۶۷۸۰ وام قرض الحسنه، ۱۰۸۶۹ شغل و از طریق کاریابی نیز ۲۶۰۹ مددجو صاحب شغل پایدار شده اند.

معاون اشتغال و خودکفایی کمیته امداد استان از جمله موارد راهبری ایجاد شغل پایدار برای مددجویان را، کاریابی، پرداخت تسهیلات، اجرای طرح های کارفرمایی و راهبران شغلی اعلام کرد و افزود: مراکز نیکوکاری تخصصی در کمیته شکل گرفته اند و در حال حاضر ۴۰ مرکز نیکوکاری فعال به منظور کاریابی، ایجاد اشتغال و امور مربوط به اشتغال نیازمندان در استان راه اندازی شده است.

رشد ۶۸ درصدی کاریابی برای مددجویان اصفهانی در سال گذشته

به دنبال کمبود ۳/۴ متر مکعب در ثانیه آب در شبکه توزیع صورت می گیرد؛

افت فشار و قطعی آب ۴ و نیم میلیون مشترک اصفهانی

عصر اصفهان - سرویس خبر
ناهید شفیعی

رقابت نفس گیر بین افت منابع و افزایش مصارف در سالی که علم آب شناسی آن را استثنایی توصیف می کند، پای بحران آب در حوضه زاینده رود را به بخش شرب نیز باز کرد و بیش از ۴ میلیون و ۲۰۰ هزار مشترک اصفهانی در روزهای اخیر دچار افت شدید فشار و قطعی آب شدند.



بحران زاینده رود به خانه ها رسید

بحران آب در حوضه زاینده رود که در دو دهه اخیر به بخش کشاورزی پایین دست آسیب زده است، امسال دامن بخش شرب را هم گرفت. هوشنگ ملایی؛ رئیس حوضه آبریز زاینده رود که امسال را از نظر کاهش بارش ها یک سال استثنایی در طول بیش از ۵۰ سال گذشته توصیف کرد، گفت: پیش بینی شده بود در فروردین و اردیبهشت ماه، بارش های قابل توجهی داشته باشیم اما بارش فروردین ماه اتفاق نیفتاد در نتیجه امسال، نخستین مسئله ما تأمین آب شرب اصفهان بزرگ است.

ملایی تکرار سه سال خشکسالی پشت سر هم را در علم آب شناسی بی سابقه خواند و گفت: ۳ سال قبل در استان اصفهان خشکسالی، یک سال ترسالی و یک سال ۲۰ درصد زیر نرمال بوده و امسال ۳۵ تا ۴۰ درصد زیر نرمال هستیم، از سوی دیگر جمعیت استان اصفهان به نسبت ۵۰ سال گذشته بیش از سه برابر شده و توسعه بیشتری در بخش های اشتغال و صنعت ایجاد شده اما بارش نسبت به قبل کمتر شده یعنی منابع آبی کاهش یافته است.

وی از کمبود ۷۰۰ میلیون تا یک میلیارد متر مکعب آب در استان خبر داد و افزود: زمانی که بارش کم می شود این کمبودها تشدید می شود بنابراین امسال مردم در مورد آب شرب در تنگنا هستند و آن هم در شرایط کرونا امکان همکاری کردن ندارند.

کمبود ۴ هزار و ۳۰۰ لیتر در ثانیه آب

با اوج گیری دمای هوا در روزهای اخیر، بسیاری از مشترکان آب شرب در استان اصفهان با مشکل افت فشار شدید و گاهی قطعی آب روبرو شدند که مهرداد خورسندی؛ مدیر دفتر روابط عمومی و آموزش همگانی شرکت آب و فاضلاب استان اصفهان در این باره به عصر اصفهان گفت: مشکل این جا است که باید آب کافی در اختیار ما باشد تا بتوانیم آن را تصفیه و وارد شبکه شرب کنیم، اما این میزان آب در دسترس نیست.

خورسندی، ظرفیت تصفیه آب در سامانه نخست آبرسانی اصفهان را حداکثر ۱۱ و نیم متر مکعب بر ثانیه برشمرد و افزود: از یک سو آب کافی به ورودی تصفیه خانه نمی رسد و از سوی دیگر به دلیل موج گرمای هوا در روزهای اخیر، کولرها و تاسیسات خنک کننده آبی مشترکان وارد مدار شده و مصرف آب در استان افزایش یافته است.

وی از به صفر رسیدن سطح آب موجود در مخازن خبر داد و گفت: این بدان معناست که از یک سو آب وارد مخزن شده و از سوی دیگر خارج می شود و هیچ آبی در مخازن باقی نمی ماند به همین دلیل از مردم درخواست می کنیم که با همکاری در مدیریت مصرف آب، زمان استفاده های بهداشتی را به ساعت های پایانی شب تغییر دهند تا بخشی از فشار موجود روی شبکه توزیع کاهش یابد.

افت فشار آب در ۵۷ شهر و ۳۸۰ روستا

مدیر دفتر روابط عمومی و آموزش همگانی شرکت آب و فاضلاب استان اصفهان اظهار امیدواری کرد با ورود فاز اضطراری سامانه دوم آبرسانی به مدار توزیع، بخشی از مشکل افت فشار آب شرب در استان حل شود و ادامه داد: اکنون در ساعت های اوج مصرف ۴ هزار و ۳۰۰ لیتر در ثانیه کمبود داریم و این مشکل در همه ۵۷ شهر و ۳۸۰ روستایی که زیر پوشش سامانه بزرگ آبرسانی اصفهان قرار دارند وجود دارد یعنی از تصفیه خانه باباشیخ علی تا انارک، همه شهرها و روستاهای مسیر دچار کاهش فشار آب هستند و در تماس با شرکت آب و فاضلاب دلیل مشکل را جویا می شوند.

وی با بیان اینکه امیدواریم تا اواخر خرداد یا اوایل تیرماه سامانه دوم به مدار بهره برداری برسد، افزود: این سامانه بخشی از مشکل افت فشار و کمبود آب در استان را حل می کند و برای رفع این مشکل باید منتظر بهره برداری کامل سامانه دوم آبرسانی اصفهان بزرگ باشیم.

نبود آب در شبکه توزیع یعنی قطعی

خورسندی در پاسخ به این پرسش که آیا افت فشار در شبکه توزیع، ممکن است باعث قطعی آب مشترکان شود؟ گفت: وقتی آب در شبکه نباشد، به معنای قطعی آب است، البته همانگونه که اعلام شده، سیاست ما قطع یا جیره بندی نیست اما وقتی تمام آب موجود در مخازن مصرف می شود، مردم خود به خود احساس می کنند آب قطع است.

وی جیره بندی را به ضرر شرکت آب و فاضلاب دانست و افزود: قطعی آب باعث ورود هوا به لوله های شبکه توزیع می شود که با جریان دوباره آب، لوله ها دچار شکستگی و حادثه می شوند بنابراین سیاست جیره بندی و قطعی آب را در دستور کار نداریم و همه منابع آبی که در اختیار داریم چه از آبهای سطحی و چه چاه هایی که با مجوز مرکز بهداشت وارد شبکه می شوند، در حال بهره برداری هستند اما مصرف آب همچنان رو به افزایش است.

طرحی که ۱۴ سال خاک خورد

حسن ساسانی؛ مدیر عامل شرکت آب منطقه‌ای اصفهان نیز زمان آغاز مطالعات سامانه دوم آبرسانی اصفهان بزرگ را در سال ۱۳۸۶ دانست و گفت: به دلیل مشکلات مالی، سال ها این پروژه پیشرفت قابل ملاحظه‌ای نداشت و با پیگیری شرکت آب منطقه‌ای و استاندار اصفهان از زمستان سال ۱۳۹۹ با تزریق بودجه جان تازه‌ای گرفته است.

ساسانی، فاز اضطراری این سامانه را شامل خطی به طول ۳۴ کیلومتر و ظرفیت ۳.۲ متر مکعب بر ثانیه معرفی کرد و ادامه داد: اعتبار موردنیاز این پروژه بر اساس فهرست بهای سال ۱۳۹۹، سه هزار و ۵۰۰ میلیارد تومان برآورد شده و با بهره‌برداری از این طرح قسمت عمده مشکلات آب شرب و بهداشت استان برطرف خواهد شد.

اصفهان در تنش آبی قرار دارد، حسین اکبری؛ معاون بهره برداری و توسعه آب شرکت آب و فاضلاب استان اصفهان بخشی از این تنش را به دلیل نداشتن تاسیسات آبی و بخش دیگر را بارش ها و ذخایر آبی دانست و گفت: حتی اگر با رشد جمعیتی روبرو نباشیم به دلیل خشکی رودخانه زاینده رود و از دست رفتن ظرفیت ۳.۲ متر مکعب بر ثانیه چاه های فلمن، در شرایط حاد آبی قرار داریم.

برداشت های کنترل نشده به مشکلات دامن می زند

اکبری، سامانه اول آبرسانی اصفهان بزرگ (تصفیه خانه باباشیخعلی) را تامین کننده آب شرب جمعیت حدود ۴.۵ میلیون نفر برشمرد و ادامه داد: نیاز آبی سامانه اصفهان بزرگ شامل ۵۶ شهر و ۳۳۰ روستا، در پیک مصرف، برابر ۱۵.۵ متر مکعب بر ثانیه است و پیش بینی شده فاز اضطراری سامانه دوم آبرسانی تا پایان خردادماه به بهره برداری رسد و این فاز ظرفیت از دست رفته چاه های فلمن را جبران می کند.

حسینعلی حاجی دلیگانی؛ نماینده مردم شاهین شهر و میمه نیز درباره مشکل تامین آب شرب در استان اصفهان، گفت: کم بارشی ها در سرچشمه های حوضه زاینده رود در شرایط کنونی بی تاثیر نیست اما واگذاری ها و تخصیص های بی رویه و برداشت های کنترل نشده از حوضه زاینده رود در دامن زدن به مشکلات موثر بوده است.

رقابت کمبود منابع و افزایش مصارف آب در اصفهان در حالی پیچیده تر می شود که به گفته مژگان امیرامجدی کارشناس مرکز پیش بینی هواشناسی استان اصفهان پیش بینی کرد با توجه به شکل گیری الگوی تابستانه، شرایط افزایش نسبی دما و ماندگاری گرما تا هفته سوم خرداد ادامه خواهد یافت.

اصفهان پورتو در تیرماه خواهر خوانده می شوند

عصر اصفهان - سرویس خبر

ایمان حجتی مدیرکل ارتباطات و امور بین الملل شهرداری اصفهان از امضای تفاهم‌نامه خواهرخواندگی دو شهر اصفهان و پورتو طی چند هفته آینده خبر داد.

حجتی با بیان اینکه پورتو پایتخت فرهنگی و دومین شهر مهم پرتغال پس از پایتخت این کشور محسوب می شود، افزود: پیشنهاد اولیه این خواهرخواندگی از سوی سفارت ایران در لیسبون مطرح و پس از ابراز علاقمندی شهرداری‌های دو شهر، این موضوع وارد فرآیندهای رسمی جهت امضای پیمان شد.

وی ادامه داد: برهمین اساس و مطابق با قوانین وزارت کشور جمهوری اسلامی ایران در خصوص امضای پیمان‌های خواهرخواندگی، اداره بین الملل شهرداری اصفهان لایحه این خواهرخواندگی را جهت تصویب به شورای اسلامی شهر ارسال کرد که در جلسه علنی روز یکشنبه مورخ ۹ خرداد ۱۴۰۰ به تصویب رسید.

مدیرکل ارتباطات و امور بین الملل شهرداری اصفهان با بیان اینکه پرونده این خواهرخواندگی برای بررسی به وزارت کشور نیز ارسال شده است، افزود: پیش نویس تفاهم‌نامه خواهرخواندگی در حال حاضر توسط کارشناسان امور بین الملل شهرداری های اصفهان و پورتو در حال تدوین است و احتمالا ظرف دو هفته آینده، متن نهایی در جریان نشست آنلاین شهردار اصفهان و پورتو به طور رسمی به امضای دو طرف خواهد رسید.

حجتی افزود: پورتو نیز همچون اصفهان از جمله شهرهای فرهنگی و تاریخی اروپا به شمار می آید که در سال ۲۰۰۱ توانست عنوان پایتخت فرهنگی این قاره را به خود اختصاص دهد. علاوه بر این، هسته مرکزی این شهر که بافت تاریخی آن را تشکیل می دهد در سال ۱۹۹۶ توسط یونسکو در فهرست میراث جهانی بشر به ثبت رسید.

وی اضافه کرد: پورتو نیز شبیه به اصفهان در حوزه‌ای چون معماری سرآمد کشور و قاره خود است به طوری که یکی از معتبرترین مراکز علمی معماری جهان در این شهر واقع شده است.

شهروند دیپلمات‌ها به یاری پیوند اصفهان و پورتو آمدند

مدیرکل ارتباطات و امور بین الملل شهرداری اصفهان همچنین از برگزاری رویدادی فرهنگی با محوریت اصفهان در پورتو خبر داد و گفت: قرار است در قالب ابتکار شهروند دیپلمات، با همکاری اداره امور بین الملل شهرداری اصفهان و انجمن دوستی پرتغال و ایران، ۲۵ ژوئن مصادف با چهارم تیرماه سال جاری، رویدادی با محوریت فرهنگ اصفهان در محل سالن کتابخانه شهر پورتو برگزار خواهد شد.

مورد‌ی از کرونای هندی یا آفریقایی در اصفهان گزارش نشده است

سرویس خبر

آرش نجیمی مدیر روابط عمومی و سخنگوی دانشگاه علوم پزشکی اصفهان با بیان اینکه مواردی از ابتلا به گونه‌های جهش یافته هندی و افریقایی ویروس کرونا در نقاطی از کشور شناسایی شده است، اظهار داشت: تاکنون مورد تایید شده‌ای از ابتلا به کرونای هندی یا افریقایی در استان گزارش نشده، اما رعایت دستورهای بهداشتی برای پیشگیری از آن ضروری است.

نجیمی افزود: در این شرایط لازم است که مردم با رعایت شیوه‌نامه‌های بهداشتی بویژه ماسک زدن از حضور در اماکن سربسته و تجمعی پرهیز کنند.

وی با بیان اینکه مثبت شدن آزمایش‌های کرونا در اصفهان به حدود ۲۵ درصد رسیده و تعداد بیماران بستری شده در بیمارستان‌ها نسبت به اردیبهشت ماه کاهش یافته است، اظهار داشت: در زمان حاضر یکهزار و ۱۳۱ بیمار دارای علائم کرونا در بیمارستان‌های استان (به جز کاشان و آران و بیدگل) بستری هستند که ۲۶۸ نفر آنها در بخش مراقبت‌های ویژه تحت درمان قرار دارند.

مدیر روابط عمومی و سخنگوی دانشگاه علوم پزشکی اصفهان با بیان اینکه تعداد بیماران جدید بستری شده در شبانه روز گذشته ۱۹۸ نفر بود، اضافه کرد: این شاخص در موج چهارم کرونا در فروردین و اردیبهشت امسال به حدود ۴۰۰ نفر هم رسید.

نجیمی با بیان اینکه ظرفیت خوبی از نظر تزریق واکسن کرونا در استان اصفهان ایجاد شده است، افزود: این مورد مشروط به تامین واکسن مورد نیاز است و در روزهای گذشته مشکلاتی در این زمینه بوجود آمد وی با بیان اینکه به طور میانگین روزانه حدود هشت هزار دوز واکسن کرونا در استان تزریق می شود، افزود: از مردم می خواهیم که فقط در صورت دریافت پیامک دعوت برای تزریق واکسن کرونا به مراکز واکسیناسیون مراجعه کنند.

سه‌هزار و ۷۰۰ مددجوی بهزیستی در اصفهان واکسن کرونا دریافت کردند

سرویس خبر

پژمان پورشبانان دبیرکارگروه پیشگیری از کرونای اداره کل بهزیستی استان اصفهان گفت: واکسیناسیون نوبت اول سه هزار و ۷۱۲ نفر از مددجویان زیر پوشش مراکز شبانه‌روزی بهزیستی شامل سالمندان، معلولان جسمی، ذهنی، بیماران اعصاب و روان و کارکنان شاغل در این مراکز از اسفندسال گذشته آغاز شد و روز گذشته به اتمام رسید.

پورشبانان به واکسیناسیون صددرصدی مددجویان واجدشرایط با رضایت خانواده‌ها و کارکنان شاغل در این مراکز اشاره کرد و گفت: بخش کمی از ظرفیت واکسن نوبت اول برای افرادی که واکسن نزده‌اند، محفوظ مانده است. واکسیناسیون در واحدهای زیر مجموعه دانشگاه علوم پزشکی اصفهان و کاشان با همکاری معاونت بهداشتی این دانشگاه‌ها بطور کامل و بر طبق روال صورت گرفت.

وی به دستور کار قرار گرفتن واکسیناسیون نوبت دوم این مددجویان اشاره کرد و گفت: برای واکسیناسیون کارکنان شاغل در بخش مراقبت در منزل، کارکنان و مددجویان بالای ۱۸ سال در مراکز روزانه توانبخشی، خانه‌های کودک و نوجوان و مراکز زنان بی‌سرپرست نیز مکاتبات لازم با معاونت بهداشتی دانشگاه علوم پزشکی اصفهان انجام شده است.

دبیرکارگروه پیشگیری از کرونای اداره‌کل بهزیستی استان به وضعیت فعلی مراکز زیرپوشش بهزیستی با توجه به آخرین رنگ‌بندی کرونایی اشاره کرد و گفت: محدودیت‌های اصلی ما مربوط به وضعیت قرمز و نارنجی است و محدودیت‌ها و ممنوعیت‌ها در این شرایط در رابطه با پذیرش و ملاقات خانواده‌ها با مددجویان اعمال می‌شود.

بیش از ۳۴۰۰ شعبه اخذ رای در استان پیش‌بینی شد

سرویس خبر

علی اصغر رفیعی‌نژاد دبیر ستاد انتخابات استان اصفهان در جمع خبرنگاران به تعداد شعب اخذ در استان اشاره کرد و اظهار داشت: ۳ هزار و ۴۵۴ شعبه در استان فعال است که ۳ هزار و ۱۰۲ شعبه ثابت و ۳۵۲ شعبه سیار است.

رفیعی‌نژاد افزود: ۷۵۳ شعبه ثابت و ۲۵۵ شعبه سیار روستایی نیز پیش‌بینی شده است.

وی گفت: کلیه دستورالعمل‌های بهداشتی در شعب اخذ رای رعایت می‌شود، پیش‌بینی شده شعب اخذ رای در فضای باز و در غیر این صورت در محیط‌های بسته‌ای که امکان تهویه هوا وجود داشته باشد، برگزار شود. در رای‌گیری از استامپ استفاده نمی‌شود و رای گیری در اصفهان و شاهین‌شهر به صورت الکترونیکی است.

اصفهان پیشتاز در نصب و راه اندازی فلومترهای آلتراسونیک در سطح کشور

عصر اصفهان - سرویس خبر

نصب فلومترهای پیشرفته آلتراسونیک در جهت کاهش خطاهای اندازه گیری در ایستگاه های گاز استان اصفهان به ۳۲ مورد رسید و در حال حاضر این شرکت بیشترین تعداد نصب این نوع کنتور را، در میان شرکت های گاز استانی به خود اختصاص داده است.

سید مصطفی علوی مدیرعامل شرکت گاز استان اصفهان، از نصب فلومتر ۱۲ اینچ آلتراسونیک ایستگاه CGS/TBS ۱۲۰ هزارمتر مکعبی در شهرستان فولادشهر خبر داد و گفت: با راه اندازی هر فلومتر آلتراسونیک با توجه به توانمندی های تجهیز، امکان مانیتورینگ اطلاعات فلوکامپیوتر در مرکز مانیتورینگ این شرکت فراهم می گردد.

علوی، افزود: در حال حاضر ضمن مانیتورینگ تمامی فلومترهای آلتراسونیک راه اندازی شده، نزدیک به ۸۰ درصد حجم گاز تحویلی به استان با استفاده از این نسل فلومترهای پیشرفته محاسبه و اندازه گیری می گردد.

بلندمرتبه سازی‌های ناسازگار به آلودگی هوای اصفهان دامن می‌زند

سرویس خبر

علی زنگی آبادی مدیر گروه پژوهشی سامانه اطلاعات جغرافیایی (GIS) و برنامه‌ریزی شهری دانشگاه اصفهان گفت: بلندمرتبه‌سازی و احداث آسمانخراش در مسیر باد و در حواشی اصفهان که کریدور تبادل هوای شهر است به ویژه در مسیر جریان‌های سالم آب و هوایی موجب جلوگیری از تبادل جریان هوا و افزایش آلودگی هوا می‌شود.



طرح‌های توسعه شهری اصفهان باشد

زنگی آبادی از شورای اسلامی شهر اصفهان خواست بر طرح‌های اجرایی در این شهر نظارت کامل داشته باشد و گفت: شرایط برخورداری از هوای پاک برای این شهر باید به سمتی پیش رود که امکان سکونت سه میلیون شهروند در شهر و بیش از ۴ میلیون را در حریم مصوب آن در ۱۰ سال آینده فراهم باشد.

وی بر تاثیر کاهش بارندگی و نظام غلط حاکم بر اقتصاد کشور در آلودگی هوای کلانشهر اصفهان تاکید کرد و گفت: تردد زیاد و بی مورد برخی شهروندان در شهر و ضعف فرهنگ استفاده از حمل و نقل عمومی در کنار محدودیت حمل و نقل عمومی و نیز شرایط کرونایی از سایر عوامل آلودگی هوای این شهر است.

مدیر گروه پژوهشی GIS و برنامه ریزی شهری دانشگاه اصفهان همچنین بخشی از مشکلات موجود در آلودگی هوای این شهر را به نحوه برنامه‌ریزی شهری و منطقه‌ای مربوط دانست و گفت: هزینه جریمه‌های حاصل از خودروهای بدون معاینه فنی و آلاینده و یا افزایش قیمت بنزین باید صرف رفع آلودگی هوا و توسعه حمل و نقل عمومی شود اما این اقدام صورت نمی گیرد.

سلامت هوای اصفهان دستخوش گسترش صنایع بزرگ است

وی در ارائه راهکار برای رفع آلودگی هوای اصفهان گفت: باید از گسترش صنایع، نیروگاه‌ها و صنایع هسته‌ای در اطراف شهر ممانعت شود در حالی که فاز ۲ و ۳ صنایع بزرگ یزد در اطراف شهر در حال ایجاد یا گسترش است که به زیان سلامت هوای اصفهان خواهد بود.

مدیر گروه پژوهشی GIS و برنامه‌ریزی شهری دانشگاه اصفهان به آلایندگی حمل و نقل شهری اشاره کرد و افزود: استانداردهای پیشگیری از آلودگی هوا به ویژه برای اتوبوس‌های شهری و خدماتی باید با جدیت اجرایی شود.

وی از سوزاندن باقی مانده محصولات کشاورزی ابراز نگرانی کرد و افزود: برای سوزاندن اراضی کشاورزی باید جریمه‌های سنگین وضع شود و ساقه‌های گندم، جو و برنج به جای سوزانده شدن در راستای گسترش صنایع تبدیلی استفاده شوند.

زنگی آبادی اظهار داشت: گسترش مترو و حمل و نقل عمومی، جایگزینی خودروهای هیبریدی و از رده خارج ساختن خودروها، اتوبوس‌ها و تاکسی‌های فرسوده برخی از راهکارها برای رفع آلودگی هوا هستند.

استاد دانشگاه گفت: اجرای صحیح طرح جامع کنترل آلودگی هوا و داشتن نگاه علمی و دانش‌بنیان مسوولان و اقدام براساس طرح مطالعاتی نیز می تواند به رفع آلودگی هوای اصفهان کمک کند.

وظایف ارگان‌های اصفهان در پیشگیری از آلودگی هوا مشخص نیست

وی افزود: در خصوص پیشگیری و رفع آلودگی هوا نقش و وظیفه ارگان‌های مربوطه مشخص نیست و ابزارهای کنترل کاربردی و اساسی در اختیار نهادهایی مانند محیط زیست و شهرداری نیست.

زنگی آبادی بر لزوم تدوین قوانین پیشگیرانه و بازدارنده و مدیریت یکپارچه آلودگی هوا تأکید کرد و افزود: باید نیروهای متخصص و مدیران شایسته در بخش‌های مربوط به کار گرفته شوند.

وی حکمروایی خوب شهری را در این زمینه مؤثر دانست و گفت: تمام شهر باید در مسیر واحد حرکت کنند و تضادهای مدیریتی و برنامه ریزی بین دستگاه‌های مرتبط نظیر شهرداری و پلیس راهور نیز باید مرتفع شود.

سرمقاله

قیام ۱۵ خرداد، قیامی اعتقادی و مردمی

رضا سلمان منش

پانزدهم خرداد سال ۱۳۴۲شمسی،سالروز قیام مردم برخی از شهرهای ایران در اعتراض به دستگیری امام خمینی از مراجع وعلمای حوزه علمیه قم بود.این تظاهرات در قم، تهران و ورامین به خشونت کشیده شد و تعدادی از مردم شهید و مجروح شدند. حضرت امام، به‌دلیل کشته شدن جمعی از مردم، این روز را برای همیشه عزای عمومی اعلام کرد؛ بر این اساس ۱۵ خرداد در تقویم جمهوری اسلامی ایران تعطیل رسمی اعلام شده است.

دستگیری امام خمینی به خاطر سخنرانی او در مدرسه فیضیه علیه رفتارها وستم های محمدرضا پهلوی شاه وقت ایران بود؛ در این سخنرانی حکومت وقت، به حکومت یزید تشبیه شده بود.

«پانزدهم خرداد هرسال یادآور قیام مقدس مسلمانان جان بر کفی است که به منظور دفاع از اسلام به میدان آمدند و علیه تشکیلات ستمشاهی قیام کردند، این روز طلیعه و صبح صادق نهضت اسلامی علیه استبداد و استکبار است، زمانی که امت مسلمان ایران با الهام از قرآن و مکتب اهل بیت به رهبری امام خمینی(قدس سره) و احساس مسئولیت در مقابل جامعه برای مقابله با دشمنان اسلام و قرآن به عرصه های سیاسی و اجتماعی گام نهاد و رژیم جور و ستم را دچار رعب و هراس ساخت. ریشه این قیام را باید در تلاش برای مقابله با طرحی که استعمارگران غربی برای جداکردن مسلمانان از اعتقادات، ارزش ها و باورهای مذهبی در سرزمین های اسلامی، به اجرا در می آورند، جستجو نمود. آنان به این واقعیت رسیده بودند که باید اسلام نابِ رشد دهنده و تحول آفرین را از جامعه اسلامی گرفت و به ترویج عقایدی پرداخت که اگرچه اسلام را نفی نمی کند ولی با روح قرآن و دیانت مخالفت دارد و به ظاهری از دستورات دینی اکتفاء می کند و حتی از این گونه اسلامی که رویش و شکوفایی ندارد، حمایت می کردند.

لذا در ایران پس از برکناری رضا شاه و روی کارآمدن پسرش محمدرضا که تربیت شده غرب بود، برای پی گیری مقاصد پلید خودشان مأموریت اسلام زدایی را به وی تفویض کردند.

او تا سال ۱۳۴۰ به خاطر نفوذ معنوی مراجع تقلید بالاخص مرحوم آیت الله العظمی بروجردی در بین مسلمانان جهان نفوذ ویژه ای که داشت نتوانست مقاصد استکبار را عملی سازد لذا با رحلت آن مرجع بلند پایه شیعه، به خیال خود و اربابانش زمینه را مساعد دیده و با طرح لوایح شش گانه ایالتی و ولایتی در سال ۱۳۴۱ که از جمله آنها حذف واژه (اسلام) از شرایط انتخاب شوندگان و انتخاب کنندگان و به جای تحلیف نمایندگان به قرآن ؛ به کتاب آسمانی، مراسم تحلیف را انجام دهند. پس از تصویب این لوایح خشم و نارضایتی مردم به اوج خود رسید. و همچنین پس از سخنرانی امام خمینی (ره) در فیضیه، حوزه های درسی مراجع و بازار شهرهای قم و تهران و بسیاری از مراکز استان ها به عنوان اعتراض تعطیل گردید. و به دنبال آن، دستگیری و تبعید امام در ۱۵ خرداد ۱۳۴۲ توسط ساواک موجی از خشم و نفرت، جامعه را فرا گرفت و با این حرکت که اکثر شهرهای ایران اسلامی را فرا گرفته بود، مردم مسلمان ایران رشد فرهنگی خود را نشان دادند و خواستار حکومت و عدالت اسلامی و قطع نفوذ بیگانگان شدند و بدین ترتیب تاریخ نهضت اسلامی ورق خورد و فصل نوینی در کارنامه اسلام خواهی و استقلال طلبی و آزادگی و عدالت خواهی که خوی ذاتی هر ایرانی است، گشود و به سیاست تفرقه بینداز و حکومت کن استکبار، «نه» گفتند و در این راه بهای سنگینی نیز پرداختند اما از پا ننشستند چرا که قیام ۱۵ خرداد ریشه در اعتقادات اسلامی مردم داشت. لذا در ۱۲ بهمن ۱۳۵۷ ورود رهبرشان را جشن گرفتند و با پافشاری در اعتقادات مذهبی خود در ۲۲ بهمن همان سال طعم پیروزی را چشیدند.» (مجله مکتب اسلام، شماره ۳ سال ۸۳)

معاون پایش و نظارت حفاظت محیط زیست استان اصفهان:

پساب فاضلاب حقابه گاوخونی نیست

سرویس خبر

حسین اکبری معاون پایش و نظارت حفاظت محیط زیست استان اصفهان گفت: حقابه‌های محیط‌زیستی تالاب بین‌المللی گاوخونی در ۲۰ سال اخیر حذف شده که نیاز آبی این تالاب ۱۷۶ میلیون مترمکعب آب در سال است.

ما نیز بر محدودیت‌های منابع آبی استان و خشکسالی‌ها واقفیم و نمی گوییم در شرایطی مانند امسال همه حقابه تالاب تأمین شود بلکه متناسب با ظرفیت ذخایر آبی موجود استان و مانند تخصیص‌ها و سهمیه بخش‌های صنعت، کشاورزی، فضای سبز و شرب حقابه‌های زیست محیطی نیز باید تأمین شود.

اکبری افزود: اگر سالی شرایط آبی مناسب و ترسال بود همه حقابه تالاب داده شود و سال‌های دیگر نیز طبق سناریوهای مختلفی که وجود دارد و متناسب با میزان و آورده‌های رودخانه، بخشی از این نیاز آبی گاوخونی را تأمین کنند.

وی گفت: ما هرگز پساب فاضلاب را به عنوان حقابه محیط زیست نپذیرفتیم زیرا پساب فاضلاب به لحاظ کمیت و کیفیت در حد و مقداری نیست که بتوان آن را حقابه دانست. این پساب، آغشته به فلزات سنگین است و بار آلودگی بالایی دارد. اگر این پساب به سمت گاوخونی رها می‌شود فقط تا حدودی قسمت هایی از گاوخونی را مرطوب نگه می دارد و از گرد و غبار جلوگیری می کند.

مدیرکل مدیریت بحران استانداری اصفهان:

اصفهان حادترین شرایط خشکسالی را در کشور دارد

خبرگزاری ایسنا

منصور شیشه فروش مدیرکل مدیریت بحران استانداری اصفهان با بیان اینکه از ابتدای سال زراعی یعنی از مهرماه سال گذشته تاکنون ۱۲۷ میلیمتر بارش در استان ثبت شده، افزود: میانگین بارش ها در سال زراعی جاری بیش از ۳۴ درصد نسبت به میانگین بلندمدت در استان کاهش داشته واین کاهش در مناطقی مثل شرق اصفهان و ورزنه ۵۰ درصد، در کاشان ۴۵ درصد و در سرشاخه های فریدون شهر و فریدن بیش از ۴۰ درصد بوده است.

شیشه فروش با بیان اینکه شرایط کم بارشی، بالا بودن میانگین دما نسبت به میزان نرمال، افزایش تبخیر سطحی، کاهش پوشش برف و کاهش رطوبت خاک سبب تشدید شرایط خشکسالی در استان شده، افزود: در پاییز و زمستان ۹۹ و فروردین ۱۴۰۰ به دلیل شکل گیری نامناسب الگوهای جوی، افزایش ارتفاع در لایه های میانی جونسبت به حالت نرمال و تغذیه ناکافی رطوبت در سامانه‌های جوی، شاهد کاهش چشمگیر فعالیت بارشی سامانه های جوی بر روی استان بودیم و به علت اینکه سامانه های جوی فاقد رطوبت بودند، انرژی خود را به صورت تندباد تخلیه کردند، به همین دلیل امسال تندبادهای زیادی داشتیم.

وی به بیش از ۲۵ روز ناسالم همراه با گرد و غبار در استان از ابتدای فروردین تاکنون، اشاره کرد و گفت: تندباد در مناطق مختلف باعث خیزش گرد و خاک، خشکی هوا، کم بارشی شده و همه اینها باعث فعال شدن کانون های گرد و غبار شده است.

خشکی ۱۰ ماهه رودخانه زاینده رود

شیشه فروش با بیان اینکه ۱۰ ماه است رودخانه زاینده رود خشک است و آب در این رودخانه جریان ندارد، افزود: چاه های اطراف زاینده رود با ۵۰ درصد خشکی مواجه شده و ۳۵۰ روستای استان با تانکر آبرسانی می شود. در مناطق عشایری حدود ۲۵۰ نقطه با تانکر آبرسانی می شود، همچنین ۱۲ هزار هکتار از باغات استان در معرض تنش خشکی قرار دارند و بسیاری از زراعات کشت نشده است.

وی گفت: بررسی وضعیت خشکسالی نشان می دهد همه مناطق استان با شرایط خشکسالی و کم آبی مواجه است و اصفهان حادترین شرایط خشکسالی در کشور را دارد، به طوری که خشکسالی اقلیمی، هیدرولوژیکی، کشاورزی و ژئوهیدرولوژیک را همزمان داریم. سطح آب سفره های زیر زمینی یک تا یک و نیم متر پایین رفته و از اثرات آن پدیده هایی مثل فرونشست زمین و فعال شدن کانون های گرد و غبار است.

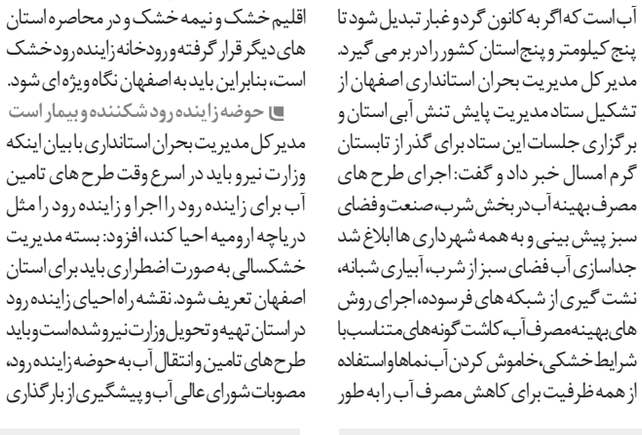

خشکی تالاب گاوخونی دامن ۵ استان را می گیرد

مدیرکل مدیریت بحران استانداری به ۱۶ کانون گرد و غبار با وسعت یک میلیون و ۹۰ هزار هکتار متر مربع در استان اشاره کرد و گفت: باتوجه به اینکه در حدود ۱۰۰ هزار هکتار از اراضی حاصل خیز استان کشتی انجام نشده و به دلیل کم آبی رها شده است، این اراضی نیز تبدیل به کانون گرد و غبار نقطه ای شده و با وزش باد باعث آلودگی هوا می شوند. تقریبا ۴ درصد از تالاب گاوخونی با وسعت ۴۷ هزار هکتار نم و رطوبت دارد و فاقد آب است که اگر به کانون گرد و غبار تبدیل شود تا پنج کیلومتر و پنج استان کشور را در بر می گیرد. مدیرکل مدیریت بحران استانداری اصفهان از تشکیل ستاد مدیریت پایش تنش آبی استان و برگزاری جلسات این ستاد برای گذر از تابستان گرم امسال خبر داد و گفت: اجرای طرح های مصرف بهینه آب در بخش شرب، صنعت و فضای سبز پیش بینی و به همه شهرداری ها ابلاغ شد جداسازی آب فضای سبز از شرب، آبیاری شبانه، نشت گیری از شبکه های فرسوده، اجرای روش های بهینه مصرف آب، کاشت گونه‌های متناسب با شرایط خشکی، خاموش کردن آب نماها و استفاده از همه ظرفیت برای کاهش مصرف آب را به طور جدی پیگیری کنند.

شیشه فروش به اجرای طرح های آبیاری نوین در ۱۲۴ هزار هکتار از اراضی کشاورزی، اجرای بیش از دو هزار هکتار کشت گلخانه ای و روش های موثر صرفه جویی در مصرف آب اشاره کرد و افزود: در بخش صنعت نیز همه صنایع موظف به جدا کردن آب شرب و باز چرخانی آب، صرفه جویی در مصرف انرژی و انجام تعمیرات در تابستان شده اند. ادارات باید ۵۰ درصد مصرف آب شرب را کم کنند و مدیر انرژی برای اجرای طرح های مصرف بهینه آب و برق نظارت کند. بسته اضطراری مدیریت بهینه مصرف برق و آب نیز تدوین و به همه بخش ها ابلاغ شد.

وی با بیان اینکه معضل آب در استان اصفهان نیاز به نگاه ملی دارد، افزود: خشکسالی در کشور بی سابقه است، درحالی که ۳۲ درصد از مساحت استان اصفهان بیابانی است، در فلات مرکزی و اقلیم خشک و نیمه خشک و در محاصره استان های دیگر قرار گرفته و رودخانه زاینده رود خشک است، بنابراین باید به اصفهان نگاه ویژه ای شود.

حوضه زاینده رود شکننده و بیمار است

مدیرکل مدیریت بحران استانداری با بیان اینکه وزارت نیرو باید در اسرع وقت طرح های تامین آب برای زاینده رود را اجرا و زاینده رود را مثل دریاچه ارومیه احیا کند، افزود: بسته مدیریت خشکسالی به صورت اضطراری باید برای استان اصفهان تعریف شود. نقشه راه احیای زاینده رود در استان تهیه و تحویل وزارت نیرو شده است و باید طرح های تامین و انتقال آب به حوضه زاینده رود، مصوبات شورای عالی آب و پیشگیری از بارگذاری های جدید بر حوضه زاینده رود دنبال شود، چراکه این حوضه شکننده و بیمار است.

شیشه فروش ادامه داد: سازمان محیط زیست باید از عرصه های زیست محیطی و گونه های جانوری و گیاهی استان اصفهان حفاظت کرده و ضمن پیگیری حقابه تالاب گاوخونی و رودخانه زاینده رود، نسبت به صدور مجوزهای مورد نیاز برای احیای زاینده رود اقدام کند.

وی با بیان اینکه ۴۰ هزار رأس گونه های جانوری مهم در استان در بیش از یک میلیون و ۲۰۰ هزار هکتار وسعت مناطق حفاظت شده محیط زیست به علت فقر پوشش گیاهی در معرض آسیب هستند، افزود: اصفهان دارای گونه های منحصر به فردی مثل پلنگ، یوزپلنگ ایرانی و خرس قهوه ای، کل، میش و بز است و تنوع جانوری استان باید حفظ شود، در این راستا باید اعتباراتی برای تامین آب و علوفه در عرصه های زیست محیطی و احیای زاینده رود و تالاب گاوخونی پیش بینی شود.

مدیرکل مدیریت بحران استانداری اصفهان بر پیگیری تأمین حقابه های قانونی کشاورزان از سوی وزارت جهاد کشاورزی تاکید کرد و افزود: تسهیلات ویژه ای برای اجرای طرح های نوین آبیاری، مرمت و بازسازی ۵۰۰ رشته قنات و تامین آب باغات با آبرسانی سیار باید از سوی وزارت جهاد کشاورزی اختصاص یابد.

ایجاد سپر حفاظتی در برابر خسارت گرد و غبار

شیشه فروش با بیان اینکه سازمان جنگل ها، مراتع و آبخیزداری کشور امسال باید دو اقدام جدی در استان اصفهان انجام دهد، افزود: اولین اقدام اختصاص ۳۰۰ میلیارد تومان اعتبار برای اجرای طرح های آبخیزداری، بندهای پخش سیلاب و تغذیه سفره‌های آب زیرزمینی به صورت اضطراری است. همچنین باید به استان به صورت اضطراری ۱۵۰ میلیارد تومان اعتبار برای طرح های نهال کاری و کنترل فرسایش بادی اختصاص دهد تا سپر حفاظتی برای نجات شهرها، جاده ها و سکونتگاه ها در برابر خسارت گرد و غبار شود.

وی به خسارت ۱۴۰ میلیارد تومانی ناشی از طوفان های گرد و غبار و فرسایش بادی در سال گذشته، اشاره کرد و گفت: بسته های مدیریت بحران در زمینه خشکسالی تدوین شده و در این زمینه نیاز به نگاه ملی و ویژه به استان داریم.

بیمارستان صحرایی ارتش در اصفهان،

مرکز تجمیعی واکسیناسیون شد

سرویس خبر

ولی رحمانی فرمانده دانشکده هوانیروز ارتش و مجری احداث بیمارستان صحرایی ارتش در اصفهان در حاشیه بازدید سیدهاشم حسینی رئیس بهداری رزمی ستاد کل نیروهای مسلح از بیمارستان صحرایی ارتش در اصفهان گفت: با توجه به فروکش کردن پیک چهارم کرونا و نیز نیاز به طراحی مکانی برای اجرای واکسیناسیون کووید۱۹ در استان بیمارستان صحرایی ارتش و نیز بنا به درخواست مسئولان بهداشت و درمان استان با افزودن امکانات جدید به مرکز تجمیعی واکسیناسیون کرونا در استان تبدیل شد.

رحمانی افزود: طی چند روز آینده این مرکز برای انجام واکسیناسیون مردم استفاده خواهد شد، هر چند که این بیمارستان کاربری و ظرفیت‌های خود را برای پذیرش بیماران کرونایی در موج‌های احتمالی آینده حفظ خواهد کرد.

حسینی نیز در حاشیه این بازدید با تقدیر از تلاش‌ها و پیگیری‌های فرماندهان ارتش و سپاه در کمک به وزارت بهداشت در خدمت مردم و مبارزه با ویروس منحوس کرونا گفت: بیمارستان صحرایی ارتش که برای بستری و درمان بیماران کرونایی در یک‌صد یونیت (واحد) مجزا و مجهز آماده شده است از جمله اقدامات شایسته نیروهای مسلح در حمایت و پشتیبانی از مجموعه مدیریت بهداشت و درمان است.

رئیس بهداری رزمی ستاد کل نیروهای مسلح افزود: شرایط کنونی و کاهش بیماران کرونایی ضرورت تغییر وضعیت و مأموریت در این بیمارستان را به وجود آورد. بر همین اساس تجهیزات فنی و تخصصی و هم تجهیزات پشتیبانی برای واکسیناسیون کرونا به صورت مطلوب و استاندارد برای تبدیل شدن به مرکز تجمیع واکسیناسیون کووید۱۹ در این بیمارستان آماده شده است. این تغییر کاربری سریع و دقیق، نشان دهنده قدرت مانور و ابتکار عمل ارتش جمهوری اسلامی در شرایط مختلف است و مجموعه این تلاش‌ها، ابتکارات و زحمات نیروی زمینی ارتش قابل تقدیر و تحسین است.

در این برنامه از امکانات و تجهیزات بخش‌های مختلف این بیمارستان صحرایی و مرکز واکسیناسیون بازدید شد.

راه‌اندازی ۸۰۰ نیروگاه خورشیدی در مناطق محروم استان اصفهان

سرویس خبر

سردار مجتبی فداء فرمانده سپاه حضرت صاحب الزمان(عج) استان اصفهان در مراسم امضاء توافق‌نامه راه‌اندازی ۸۰۰ نیروگاه تجدیدپذیر خورشیدی در مناطق محروم استان اصفهان گفت: مجموعه شرکت توزیع برق استان یکی از دستگاه‌های همکار بسیار خوب ما در استان است که در ابعاد مختلف با همدیگر همکاری داریم، در فصل تابستان در بحث بهره برداری از دیزل‌ها و ژنراتورهای موجود در پادگان‌ها و استفاده از ظرفیت به منظور کاهش مصرف برق پادگان‌های نظامی و آسایش و آرامش مردم کارهایی در حال انجام است.

سردار فداء افزود: این اقدام با هدف تقویت اقتصاد مقاومتی و تقویت بعد اقتصادی خانواده‌های نیازمند در حال انجام است.

وی با بیان اینکه استان با وضعیت خشکسالی مواجه شده است، افزود: اجرای این طرح یک ظرفیت خوب است که در قالب پدافند غیرعامل، تقریبا کشور را از نیازمندی به برق سراسری خود کفا می کند، این طرح یک درآمد ثابت و ماندگار برای برخی خانوارها فراهم و همچنین از حاشیه‌نشینی، مهاجرت و تخلیه روستاها جلوگیری می کند و کار کردن در این قالب بسیار حائز اهمیت است.

فرمانده سپاه حضرت صاحب الزمان(عج) استان به مزایای اجرای این طرح اشاره کرد و گفت: متر کز بودن، هماهنگی‌ها، کاهش قیمت خرید، سرعت عمل و پیگیری بسیج سازندگی از مزایای این طرح است که جای تقدیر دارد.

سردار فداء با بیان اینکه در حال حاضر تعداد ۱ هزار و ۳۱۶ نیروگاه خورشیدی سهمیه استان است، افزود: پس از شروع طرح و اطلاع یافتن سایر افراد از مزایای این طرح، درصد متقاضیان تا ۶ برابر افزایش می‌یابد.

وی خواستار پشتیبانی مسؤولان از این طرح شد و گفت: در استان پشتیبانی‌ها را انجام خواهیم داد، پس رصد سپاه و کمیته امداد این طرح برای مناطق محروم به صورت رایگان انجام خواهد شد، منطقه شرق، اردستان و خور و بیابانک جزء مناطق کم برخوردار استان هستند که آمادگی اجرای این طرح در این مناطق را داریم.

اعلام لیست نهایی مجمع نیروهای انقلاب برای شورای شهر اصفهان

سرویس خبر

با حضور ۱۶۶ نفر از اعضای مجمع نیروهای انقلاب، رای گیری برای انتخاب ۱۳ نفر عضو لیست اصلی و ۷ نفر عضو لیست علی البدل به منظور رقابت در انتخابات شورای اسلامی شهر اصفهان انجام شد.

بر این اساس ۱۳ عضو لیست نهایی مجمع نیروهای انقلاب اصفهان به این شرح است:

۱.محمدرضا فلاح
۲.محمدنور صالحی
۳.فرزانه کلاهدوزان
۴.ابوالفضل قربانی
۵.احمدرضا مصور
۶.منوچهر مهروی پور
۷.مصطفی نباتی نژاد
۸.علی صالحی
۹.رسول میرباقری
۱۰.غلامحسین صادقیان
۱۱.مجید نادرالاصلی
۱۲.عباس حاج رسولیها
۱۳.سیدامیر سامع

هفت نفر عضو علی البدل مجمع نیروهای انقلاب اصفهان:

۱۴.اکبر صادقی
۱۵.محمدعلی زارع
۱۶.محمد بیک
۱۷.ابوافضل توکلی
۱۸.مژگان ابراهیمی
۱۹.ابوالقاسم گلستان نژاد
۲۰.علی اکبر حسین رضا

رئیس اداره وصول حق بیمه اداره کل تامین اجتماعی استان:

۱۳ هزار میلیارد تومان معوقات در استان اصفهان وجود دارد

سرویس خبر

محمدرضا ذوقی رئیس اداره وصول حق بیمه اداره کل تامین اجتماعی استان اصفهان در جمع خبرنگاران در خصوص شرایط بخشودگی جرائم کارفرمایان گفت: براساس بند ۳ تبصره ۵ قانون بودجه ۱۴۰۰ کل کشور کارفرمایان فعال واحدهای تولیدی، صنعتی، خدماتی می توانند با مراجعه به خدمات غیرحضوری سازمان تامین اجتماعی به نشانه es.tamin.ir درخواست خود را برای استفاده بخشودگی جرائم را ثبت سیستم کنند.

ذوقی افزود: یک هفته بعد از ثبت این درخواست همکاران ما در بخش اجرایی، شرایط بهره‌مندی آنها را اعلام می کنند و پس از ابلاغ این موضوع ۱۰ روز فرصت دارند تا به شعب تامین اجتماعی مراجعه کنند و از این تسهیلات بهره‌مند شوند.

وی با بیان اینکه کارفرمایان تا حداکثر آخر تیرماه فرصت مراجعه به سایت خدمات غیرحضوری را دارند، افزود: در استان اصفهان ۱۳ هزار میلیارد تومان معوقات وجود دارد که ۳۰ تا ۴۰ درصد جرائم است و راه پرداخت تعهدات قانونی تامین اجتماعی ۸۰ درصد مربوط به مستمری بگیران است. اصول مطالبات معوق می تواند گامی موثر در تامین منابع مورد نیاز برای پرداخت مستمری برای مستمری بگیران باشد.

وی با بیان اینکه تسهیلات فراهم شده در خصوص کارگاه‌های فعال است، افزود: کارفرمایانی که سطح اشتغال خود را نسبت به بهمن ۹۸ حفظ کرده باشند و در طول استفاده از بخشودگی جرائم که می توانند تقسیط کنند، تا آخرین پرداخت قسط این اشتغال را حفظ کنند و حق بیمه جاری کارکنان را پرداخت کنند، می توانند از این بخشودگی جرائم بهره مند شوند. امسال برای اولین بار از فروردین ماه مستمری بگیران براساس افزایش ۱۴۰۰ دریافت کردند و بخش قابل توجهی از مستمری بگیران نیز در اردیبهشت ماه دریافت کردند.

بهره برداری از فاز اول مرکز همایش های بین المللی اصفهان تا تیرماه

عصر اصفهان – سرویس خبر

قدرت اله نوروزی شهردار اصفهان در حاشیه جلسه بررسی وضعیت پروژه های عمرانی که در محل مرکز همایش های بین المللی اصفهان، تشکیل شد، گفت: باتوافق صورت گرفته بین بانک شهر، شرکت نفت جی و شهرداری صد میلیارد تومان قیر خریداری شده؛ با قیر خریداری شده می توان تا پایان سال هر گونه عملیات مربوط به آسفالت خیابان ها و کوچه های شهر اصفهان را انجام داد و حتی این آمادگی وجود دارد که به شهرهای اطراف نیز آسفالت فروخته شود.

نوروزی با بیان اینکه در هفته آینده بهره برداری رسمی از پروژه بزرگ مجموعه پل ها و تقاطع غیرهمسطح سردار شهید سلیمانی با حضور وزیر راه و شهرسازی انجام می شود، افزود: همچنین حدفاصل پل شهید سلیمانی تا دوربرگردان میدان مرکزی میوه و تره بار به طور کامل آسفالت می شود. همچنین تا پیش از تیرماه مسیر پل آفتاب در مسیر حلقه حفاظتی به سمت پل شهید سلیمانی یعنی تا پل کانال و پل قهجاورستان که بخشی از رینگ چهارم است به بهره برداری می رسد.

وی به سرعت بالای پروژه مرکز همایش های بین المللی اصفهان، اشاره کرد و گفت: تا اوایل تیرماه سالن مرکزی این پروژه تکمیل می شود و به احتمال زیاد در همین تیر ماه فاز اول به بهره می رسد.

نوروزی به موضوع خرید موتورهای برقی، اشاره کرد و گفت: با توافقات انجام شده ۱۰۰۰ دستگاه موتورسیکلت برقی خریداری شده و در اولین فرصت با ارائه تسهیلاتی در اختیار عموم مردم قرار می گیرد.

*اقدامات شهرداری در پروژه مرکز همایش ها افتخاری برای کشور است

عباس مقتدایی نماینده مردم اصفهان در مجلس شورای اسلامی با بیان اینکه اقدامات صورت گرفته در پروژه مرکز همایش های بین المللی افتخاری برای تمام کشور است، افزود: اقدامات صورت گرفته در این پروژه عظیم نشان می دهد دانش مهندسان و مدیران ایرانی دانش بسیار بالایی است و نگاه مدیران شهرداری در اجرای این پروژه نگاهی رو به آینده است. در عرصه اقتصادی و در زمینه ارتباطات بین المللی می توان گام های بلندی را در نتیجه تاسیس این پروژه برداشت که این موضوع فرصتی بسیار خوب برای اصفهان و کشور است.

مقتدایی با بیان اینکه الگوهای مهندسی به کار گرفته شده در این پروژه گام بسیار بلندتری را نسبت به قبل نشان می دهد، افزود: توانمندی های مهندسان و شرکت های مرتبط با این پروژه ارتقاء بسیاری پیدا کرده است. افق تقویت بنیان های اقتصادی، فرهنگی و حتی ارتباطات استان با سایر بخش های کشور و دنیا در مرکز همایش های بین المللی اصفهان دیده شده است.

وی با بیان اینکه هر پروژه ای دارای نقاط ضعف و قوت نیز هست، افزود: آن چیزی که امروز همه باید به آن کمک کنیم این است که به جای پرداختن به جزئیات آسیب زننده، همه مدیران دست به دست هم داده و تلاش کنند این پروژه با سرعت بیشتری تکمیل و بهره برداری شود. در تلاشیم تا ارتباط بین بخش های بین الملل وزارت خانه ها با مجموعه شهرداری اصفهان افزایش پیدا کند و در آینده ای نزدیک جلسه ای با حضور مسئولان بخش های بین المللی وزارت خانه ها برگزار و ظرفیت های مرکز همایش ها به سطح ملی معرفی می شود.



نماینده اصفهان در مجلس اضافه کرد: مردم اصفهان در آینده به اقدامات انجام شده برای تکمیل این پروژه افتخار خواهند کرد و امیدوارم بانگاه های مثبتی که در خصوص این پروژه وجود دارد و سرمایه عظیمی که از مردم شهر اصفهان در این مکان هزینه شده بتوانیم بهره برداری های قوی و بازخوردهای موثر را از این محل بگیریم و این مکان و درآمدهای آن به طور مجدد به چرخه حمایت از شهر و شهروندان اصفهانی باز گردد. شهرداری و مدیران آن با جدیت پای کار بوده و سرمایه های شهر در مرکز همایش ها هزینه شده، به همین منظور امیدواریم در آینده ای نزدیک شاهد نتایج بهره برداری از این پروژه باشیم.

*پیشرفت مرکز همایش های بین المللی از ۴۶ به ۹۴ درصد طی سه سال اخیر رسید

ایرج مظفر معاون عمران شهری شهرداری اصفهان نیز با بیان اینکه پیرو جلسات هفتگی بررسی پروژه های عمرانی در این جلسه حلقه حفاظتی از کیلومتر ۲,۵ تا ۷ و مرکز همایش های بین المللی مورد بررسی قرار گرفت، افزود: تا حدود ۸۰ درصد مصوبات جلسات قبلی پیگیری و انجام شده بود و قرار شد اقدامات بعدی نیز انجام شود.

مظفر گفت: مهمترین بحثی که در جلسات قبلی مطرح شده بود آزادسازی حلقه حفاظتی از کیلومتر ۲,۵ تا ۷ بود که مدیر منطقه ۱۵ اقدامات خوبی در این خصوص انجام داده بود.

وی با بیان اینکه عملیات اجرایی حلقه حفاظتی به خوبی در حال انجام است، اضافه کرد: با تمهیداتی که در تغییر اولویت ها انجام شده اجرای این پروژه درصد تاخیر کمی دارد، بیشترین مشکلات مربوط به قیر بود که با مصوبه گرفته شده و اقدامات مالی که در این خصوص انجام شد نسبت به خرید ۱۵ هزار تن قیر از شرکت نفت جی اقدام شد که با رسیدن قیر پروژه با سرعت بیشتری پیش می رود.

۱۸ تا ۲۱ خردادماه؛

برگزاری نمایشگاه دام و طیور اصفهان با حضور ۱۷۰ شرکت معتبر

عصر اصفهان – سرویس خبر

نوزدهمین نمایشگاه بین المللی دام، طیور، آبزیان و دامپزشکی با حضور ۱۷۰ شرکت معتبر از سراسر کشور و همچنین نمایندگان برندهای معتبر بین المللی در اصفهان برگزار می‌شود.

به گزارش ستاد برگزاری نوزدهمین نمایشگاه بین المللی دام، طیور، آبزیان و دامپزشکی اصفهان، این نمایشگاه که از روزهای ۱۸ تا ۲۱ خردادماه در محل دائمی برپایی نمایشگاه‌های بین المللی استان اصفهان برپا می‌شود، محلی برای ظهور و بروز توانمندی‌های شرکت‌هایی است که در زمینه ماشینآلات دامپروری، تجهیزات آبزیان، خوراک دام و طیور، افزودنی دام و طیور و آبزیان، خدمات دامپروری، مواد ژنتیکی، انواع شیردوش، فن و مه‌پاش هوشمند و ماهی زینتی، سازه‌های پیشساخته دامداری، پاستوریزاتور، مبدل‌های حرارتی انواع مخازن، کنسانتره دام و طیور، لوازم مرغداری، لوازم و تجهیزات صنعتی مرغداری و گلخانه، سیستم تهویه و گرمایشی، داروسازی و آزمایشگاه‌های تخصصی مرتبط با این صنعت فعالیت می کنند نوزدهمین نمایشگاه بین المللی دام و طیور اصفهان توسط شرکت برساز رویداد پارس برگزار می‌شود و مشارکت کنندگانی از استان‌های اصفهان، البرز، تهران، فارس، گلستان، خراسان رضوی، آذربایجان غربی، آذربایجان شرقی، قزوین، قم، یزد، چهارمحال و بختیاری و مرکزی در آن حضور فعال دارند.

همچنین شرکت‌های جاده ابریشم پرشیا، پیشگام دام‌پرور سپاهان، پیشگامان سپند گستر، زانیار و شرکت پیشگامان به عنوان نمایندگان رسمی برندهای خارجی در این نمایشگاه حضور خواهند داشت و به ارائه توانمندی‌ها و پتانسیل‌های خود می‌پردازند.

نمایشگاه دام، طیور، آبزیان و دامپزشکی اصفهان در ۱۷ هزار متر مربع فضای نمایشگاهی و با هدف معرفی کالاها و محصولات جدید، معرفی تکنولوژی‌های نوین در صنعت دام و طیور، ایجاد فرصت تعامل با تولیدکنندگان، بازرگانان و متخصصان، ایجاد فرصت عقد قراردادهای کاری، اخذ نمایندگی و... برگزار خواهد شد.

همچنین تلاش شده با برگزاری برنامه‌های جانبی، کیفیت نمایشگاه بین المللی دام و طیور امسال اصفهان نسبت به سال‌های گذشته ارتقا یابد تا فعالان این حوزه، بیشترین میزان بهره‌برداری را از این نمایشگاه داشته باشند.

به دلیل برداشت‌های غیرقانونی در بالادست اتفاق افتاد؛

کاهش شدید فشار آب در ۵۷ شهر و ۳۸۰ روستای اصفهان

عصر اصفهان – سرویس خبر

برداشت های غیر قانونی در بالادست موجب کاهش شدید فشار آب در سامانه آبرسانی اصفهان بزرگ در روزهای اخیر شد.

ناصر اکبری معاون بهره برداری و توسعه آب آبفای اصفهان به چالش های موجود در تامین پایدار آب شرب مشترکین این شرکت اشاره کرد و اظهار داشت: در دهه اخیر به علت برداشت‌های غیرقانونی در بالادست، تراکم جمعیت، کاهش نسبی بارندگی‌ها و افزایش دما، تامین پایدار آب شرب حدود ۵ میلیون نفر از جمعیت ساکن در ۵۷ شهر و ۳۸۰ روستای تحت پوشش سامانه آبرسانی اصفهان بزرگ با چالش مواجه شده است.

اکبری با بیان اینکه خشک شدن زاینده رود موجب خشک شدن چاه های فلمن با ظرفیت آبدهی سه متر مکعب در ثانیه و کاهش ۵۰ درصدی آبدهی سایر چاه های متفرقه و حریمی شد، افزود: نیاز است شرکت آب منطقه ای اصفهان نسبت به جبران این حجم از آب از دست رفته اهتمام ورزد.

وی افزود: اکنون آب آشامیدنی اصفهان از تصفیه خانه باباشیخعلی در غرب استان تامین می شود که ظرفیت آن بالغ بر ۱۱,۵ مترمکعب آب در ثانیه است در حالی که نیاز آبی مردم در اوج مصرف به ۱۶ متر مکعب در ثانیه می رسد.

معاون بهره برداری و توسعه آب آبفای اصفهان خواهان جلوگیری از برداشت آب در بالادست زاینده رود از سوی مسئولان امر شد و بر صرفه جویی در مصرف آب توسط همه ذینفعان و بهره برداران تاکید کرد و گفت: این روزها با گرم شدن هوا مصرف آب هم بیشتر شده به طوری که هر درجه افزایش دمای هوا بین ۲۵۰ تا ۳۰۰ لیتر در ثانیه یا معادل ۲ تا ۳ درصد بر مصرف آب اضافه می کند.

اکبری به مدیریت مصرف آب از سوی مردم اشاره کرد و گفت: با وجود تنش آبی در اصفهان مردم نسبت به صرفه‌جویی در مصرف آب اهتمام لازم را داشته باشند چرا که با وجود کاهش بارندگی در سال آبی جاری تابستان بسیار سختی را در پیش داریم.

به دلیل انجام اقدامات فنی و فرهنگی شرکت آب و فاضلاب استان اصفهان در دو دهه اخیر، سرانه مصرف آب مشترکان و همچنین میزان هدررفت آب از شبکه های آبرسانی شهرها و روستاهای تحت پوشش این شرکت، از تمام شهرها و استان های کشور کمتر است.

عصر اصفهان

روزنامه اجتماعی، اقتصادی

روزنامه اجتماعی، اقتصادی صبح اصفهان ■ سال ششم ■ شماره ۱۴۴۱ ■ سه شنبه ۱۸ خرداد ۱۴۰۰ ■ ۲۷ شوال ۱۴۴۲ ■ ۸ صفحه + ۴ صفحه ضمیمه ■ تک شماره ۵۰۰۰ تومان

Newspaper ASR-E- ESFAHAN ■ 8 June 2021

خط تلفنی نماد در اصفهان به دنبال کاهش آسیب‌های دانش‌آموزان است

سرویس خبر

مریم ژاله رییس امور تربیتی، مشاوره و مراقبت در برابر آسیب‌های اجتماعی اداره‌کل آموزش و پرورش اصفهان گفت: خط تلفنی ۱۵۷۰ نماد (نظام جامع مراقبت اجتماعی دانش آموزان)، طرحی جامع برای پیشگیری، کنترل و کاهش آسیب‌های روانی و اجتماعی دانش‌آموزان است.

ژاله به راه‌اندازی آزمایشی این خط تلفنی در استان اشاره کرد و افزود: این خط به منظور اجرای فراگیر و گسترده برنامه ملی نماد برای تسهیل و تسریع در پاسخگویی به نیازهای دانش‌آموزان در زمینه خدمات راهنمایی مشاوره ای تخصص روان شناختی و مددکاری اجتماعی راه‌اندازی شده است.

صفحه ۲

اصفهان میزبان باد و غبار محلی تا پایان هفته جاری

۲

آیین افتتاح پل ریلی جدید مجتمع فولاد سبا برگزار شد

۴

اصفهان به ۱۲۰ میلیارد ریال برای مقابله با سالک نیاز دارد

آب بندها مهمترین علت خشکی زاینده رود

۲



کاهش مرگ‌ومیر در بیماران کرونایی بستری اصفهان

۲

سرمقاله

مناظره های انتخاباتی و حواشی آن

۲

اقتصاد ۳

قیمت مرغ به صورت دستوری کنترل می‌شود

اخبار ۴

سید هادی حسینی رتبه اول کشور را کسب کرد

گردشگری ۵

آغاز طرح بهارانه کتاب ۱۴۰۰ در اصفهان

اجتماعی ۶

رییس ستاد انتخابات شورای ائتلاف نیروهای انقلاب در اصفهان:

رأی ندادن و قهر کردن مشکلی را حل نمی کند



عکس: ایمنا

برداشت گیلاس از روستای فخر آباد مبارکه

قهرمانی بانوی پرنده آران و بیدگلی در مسابقات ترکیه

۸

هشدار ۶

سودجویی به بهانه کاربرفروشی برای انتخابات

تاریخ اصفهان ۵

شاه عباس کبیر ۵

۴ صفحه ضمیمه

راهنمای مشاغل

نیازمندی های عصر اصفهان

معاون خدمات مشترکان و درآمد آبفای استان اصفهان تاکید کرد؛

غیر قانونی بودن نصب مستقیم پمپ بر روی کنتور و شبکه توزیع آب

سرویس خبر

براساس بند ۲-۳۴-۴ آیین نامه عملیاتی و شرایط عمومی تعرفه های آب و فاضلاب کشور، نصب مستقیم پمپ بر روی کنتور و یا شبکه توزیع آب شهری تخلف است.

سید محسن صالح معاون خدمات مشترکان و درآمد آبفای استان اصفهان با تاکید بر این موضوع گفت: برای مشترکینی که اقدام به نصب مستقیم پمپ بر روی کنتور و یا شبکه توزیع آب کنند پس از صدور اخطار کتبی در صورت اصلاح نکردن شرایط، نسبت به قطع موقت انشعاب تا زمان برچیدن پمپ اقدام خواهد شد و در صورت تکرار این تخلف پیگیریهای قانونی به عمل خواهد آمد.

صالح افزود: استفاده از تأسیسات داخلی ایجاد فشار برای مشترکان، صرفاً در صورت اتصال پمپ به مخزن ذخیره مجاز است، به این صورت که آب شبکه توزیع پس از عبور از کنتور به صورت آزاد وارد مخزن مناسبی شده و از آنجا توسط پمپ، به تأسیسات داخلی مجموعه پمپاژ شود.

معاون خدمات مشترکان و درآمد آبفای استان اصفهان به مشکلاتی که نصب مستقیم پمپ بر روی کنتور آب ایجاد می کند اشاره کرد و اظهار داشت: در صورت اتصال مستقیم پمپ به شبکه توزیع، ضمن ایراد خسارات احتمالی به تأسیسات آبرسانی، عملکرد کنتور نیز به شدت تحت تأثیر قرار گرفته و می تواند موجب نشان دادن مصرف غیر واقعی و تحمیل آب بهای بیشتر از مقدار واقعی مصرف به مشترک متخلف شود.



صالح در پاسخ به گلایه کمبود فشار آب ساکنان طبقات بالا در مجتمع های مسکونی گفت: بر اساس آئین نامه عملیاتی، تامین فشار در طبقات بالا بر عهده مشترک است و ساکنان مجتمع ها باید با تعبیه درست پمپ و مخزن، این مشکل را حل کنند و در این رابطه رعایت حقوق شهروندی و عدم تجاوز به حقوق دیگران بسیار حائز اهمیت است.

وی از مشترکان خواست ضمن رعایت الگوی مصرف در فصل گرما، هر گونه شکستگی خطوط لوله، هدر رفت آب، وجود انشعابات غیرمجاز و نصب مستقیم پمپ بدون مخزن ذخیره بر روی شبکه آب را به سامانه ارتباط با مشتریان ۱۲۲ که به صورت ۲۴ ساعته آماده پاسخ گویی می باشد اطلاع دهند.

پیشرفت ۷۰ درصدی عملیات گازرسانی به روستاهای سخت گذر پیشکوه فریدونشهر

سرویس خبر

عملیات گازرسانی به ۷ روستای منطقه پیشکوه فریدونشهر با ۷۰ درصد پیشرفت فیزیکی در حال اجراست.

به گزارش روابط عمومی شرکت گاز استان اصفهان، سید مصطفی علوی، مدیرعامل این شرکت اعتبار اختصاص یافته برای اجرای این طرح را بیش از ۵۸۰ میلیارد ریال بیان کرد و گفت: گازرسانی به مناطق سخت گذر تاثیر بسزایی در کاهش مشکلات مردم در تامین گاز برای مصارف خانگی دارد.

وی، با بیان اینکه طبق طرح مهیا شده، گاز دهستان پیشکوه فریدونشهر از طریق شهرستان مجاور یعنی شهرستان الیگودرز در استان لرستان تأمین خواهد شد، افزود: پس از انجام آیین کلنگ زنی، بلافاصله عملیات حفاری برای لوله گذاری در محدوده‌ای از طرح که در شهرستان فریدونشهر قرار داشت انجام شد اما انجام طرح در استان لرستان به چالش های برخورد که پروژه را با تاخیر مواجهه ساخت.

علوی، گفت: بخشی از لوله گذاری این پروژه از کنار جاده عبور می کند و در حریم جاده قرار دارد به همین دلیل می بایست مجوز حفاری از مسئولان راه و شهرسازی استان لرستان اخذ می گردید و از طرفی اگر می خواستیم مسیر عبور لوله را از حریم جاده خارج کنیم به اراضی کشاورزی برخورد می کردیم که این امر نیز معارض شخصی داشته و رفع معارض نیازمند هزینه‌های کلانی است.

مدیرعامل شرکت گاز استان اصفهان، افزود: به محض اخذ مجوز حفاری در حریم جاده و با توجه به تامین لوله مورد نیاز، عملیات اجرایی خط تغذیه از سر گرفته می شود و درحال حاضر این پروژه در بخش شبکه روستایی با ۷۰ درصد پیشرفت فیزیکی در حال انجام است.

وی، گفت: خط اصلی این طرح به طول ۱۳ کیلومتر تا اولین ایستگاه تقلیل فشار با قطر ۶ اینچ منظور شده است، این خط لوله ظرفیت گازرسانی برای همه روستاهای منطقه پیشکوه را داراست ولی در فاز نخست به هفت روستا گازرسانی صورت می گیرد.





سرمقاله

به مناسبت ولادت حضرت معصومه سلام الله علیها (روز دختر)

رضا سلمان منش

حضرت فاطمه معصومه سلام الله علیها اول ذی القعده سال ۱۷۳ هجری قمری در مدینه منوره در خانواده‌ای اهل علم و معرفت چشم به جهان گشود؛ او نمونه کامل زهد، تقوا، عفاف، عبادت و نهایت ارادت و معرفت در حق امام زمان خویش بودند و در معنویت به چنان جایگاهی رسیدند که امام رضا علیه السلام لقب (معصومه) را به ایشان عطا کردند

روز ولادت حضرت معصومه (سلام الله علیها) بر اساس طرح فرهنگسرای دختران، از سوی شورای عالی انقلاب فرهنگی به عنوان روز دختران نامگذاری شد. خانواده‌هایی که دارای فرزند دختر هستند به بهانه این روز برای دختران خود هدیه می گیرند و بیش از پیش آنها را مورد محبت خود قرار می دهند.

به این مناسبت بخش هایی از سخنرانی حضرت آیت‌الله جوادی آملی تقدیم می گردد:

«یکی از ویژگی های حضرت معصومه (سلام الله علیها)، ورود زیارتنامه‌ای از معصومان درباره ایشان است که پس از حضرت فاطمه زهرا (علیها السلام)، او تنها بانوی بزرگواری است که زیارت مأثور [نقل شده] از امام معصوم دارد. برخلاف برخی از زیارت نامه‌هایی که توسط علما و بزرگان دینی برای معصوم‌زادگان و امامزادگان انشا گردید، درباره فاطمه معصومه (سلام الله علیها) این نکته حائز اهمیت است که زیارت نامه‌اش از امام رضا (علیه السلام) نقل شده است.

این زیارتی که در حرم مطهر حضرت معصومه (سلام الله علیها) انسان انجام می دهد و می گوید: «فلا تسلب منّی ما أنا فیه» آنچه دادی از ما مگیر، یعنی این ولایت را، ایمان را، این مرحله‌ای را که دادی از ما مگیر. این درخواست تثبیت موجودیت است و اعطای آنچه تا کنون نداده‌ای. هر کسی به هر مرحله رسید، نسبت به آن مرحله بیناست و نسبت به مراحلی که در پیش دارد، نابیناست؛ بنابراین صرف فهم کافی نیست. چون انسان با اینکه مطلبی را می داند، باز دست به گناه می زند؛ اما اگر ببیند آتش است، دست به آتش نمی زند.

این بخش از زیارت که می خوانیم: «یا فاطمه، إشفعی لی فی الجنّه فإنّ لک عند الله شأناً من الشأن» کسی حق شفاعت دارد که در کنار عدالت الهی، از مظاهر اسمای حُسنای خدا باشد. خداوند اگر با عدلش با ما رفتار بکند، بسیاری از انسان‌ها آسیب خواهند دید؛ ولی اگر رحمت او ضمیمهٔ عدلش گردد، در این صورت به این کار «شفاعت» می گویند. اگر حضرت معصومه (سلام الله علیها) به این مقام رسیده است که همه بزرگان، همه علما، همه مراجع، در کنار بارگاه ملکوتی او عرض می کنند: «یا فاطمه إشفعی لی فی الجنه» معلوم می شود که حق شفاعت دارد. همه مراجع بزرگ در کنار قبر کریمهٔ اهل بیت می گویند: از ما شفاعت نما؛ زیرا در قیامت همگان به شفاعت خاندان پیغمبر (صلی الله علیه و آله) نیازمندند. آنها که اهل بهشت‌اند، به برکت شفاعتْ درجاتشان رفیع می‌شود، همه کسانی که دینشان مورد رضایت خداست، نیازمند به شفاعت‌اند یا در نجات از جهنم، یا در تخفیف از عذاب و ورود به بهشت، یا ترفیع درجات بهشت، به هر تقدیر در همه این مراحل و درجات به شفاعت نیازمندند.

این که بزرگان در پیشگاه این کریمه عرض می کنند: «اشفعی لی فی الجنه، فإن لک عند الله شأناً من الشأن»، معلوم می شود که وجود مبارک این کریمه از ولایت الهی برخوردار است و با قرآن همراه است و از قرآن جدا نمی شود. چنین مقامی را اگر کسی بشناسد و آن حضرت را با این معرفت زیارت کند، استحقاق بهشت را خواهد داشت. این امور نشان می دهد که حضرت فاطمه معصومه (سلام الله علیها) به چه جایگاهی رسیده است که امام هشتم و امام نهم (سلام الله علیهما) هم ترغیب کرده‌اند که آن حضرت را زیارت کنید به نحوی که امام رضا (علیه السلام) زیارتنامه خاصی مقرر کرده است، و هم در این زیارتنامه جمله‌هایی را تعبیه نمودند که نشانه مقام و منزلت والای حضرت فاطمه معصومه است.

اشتیاق بهشت

از امام محمد تقی (علیه السلام) روایت شده است که: عمه من در قم مدفون است و هر کس آن حضرت را زیارت کند، بهشت برای اوست؛ بنابراین ضرورت تعمق هر چه بیشتر در شاخصه‌های وجودی و عظمت مقام حضرت معصومه (س) باید مورد اهتمام واقع گردد؛ زیرا تأکیدات ائمه (ع) همگی لزوم واکاوی شأن و منزلت بالای آن حضرت را دوچندان می کند. اعمالی که باعث ورود در بهشت است، یکسان نیست؛ بعضی از عمل های خیر باعث می شود انسان به بهشت راه پیدا کند و بعضی از اعمال خیر سبب می شود که بهشت در اختیار او قرار بگیرد، نه او در اختیار بهشت.

سرّاین که فرمودند: «هر کس فاطمه معصومه را زیارت کند، بهشت برای اوست»، بدین خاطر است که او اهل ولایت است. اگر کسی پیوند ولایی با دودمان عصمت و طهارت داشته باشد، می کوشد که رایحه و طعم ولایت در هستی او پدید آید و خود جزء اولیای الهی بشود. اگر کسی جزء اولیای خدا شد، «ولی الله» شد، در آن صورت بهشت مشتاق اوست. در برخی از روایات آمده است که: «بهشت مشتاق سلمان است و اشتیاق بهشت به سلمان، بیش از علاقهٔ سلمان به بهشت است». سرّش آن است که بهشت محصول عقیدهٔ صحیح و اخلاق صحیح و عمل صالح است و عقیده و اخلاق و اعمال جزء شئون ادراکی و عملی انسان است. اگر بهشت بر اثر عقیده و خُلق و عمل است، و اگر عقیده و خلق و عمل جزء شئون ادراکی و عملی روح آدم است، پس روح انسان والاست که بر اثر تحصیل عقیده و اخلاق و اعمال، بهشت را می سازد. بهشت مملوک انسانی است که «ولی الله» است. در جریان دوزخ هم چنین است. بنابراین وجود مبارک امام هشتم و امام نهم (علیه السلام) اثر زیارت فاطمهٔ معصومه (سلام الله علیها) را استحقاق بهشت دانستند که بهشت برای اوست.»

از شنبه ۲۲ خرداد مصادف با ولادت معصومه (ص) اجرا می شود؛

آغاز رزمایش حضرت روح‌الله (ره) با هدف خدمت رسانی در اصفهان

سرویس خبر

سرهنگ حسن عجمی رییس سازمان بسیج سازندگی استان اصفهان در نشست خبری با خبرنگاران گفت: رزمایش حضرت روح‌الله از شنبه ۲۲ خرداد مصادف با ولادت معصومه (ص) و دهه کرامت با اهداف امید آفرینی بین مردم و خدمت رسانی در گستره بزرگ است و همچنین وفاق و همدلی بین نیروهای بسیج اجرا خواهد شد.

سرهنگ عجمی با بیان اینکه حرکت‌های جهادی مشکلات بزرگ را حل و به نتیجه مثبت سوق می دهد، افزود: دلیل بروز و ظهور مشکلات و نفوذ دشمن نداشتن حرکت و روحیه جهادی است، در واقع همین روحیه ایستادگی مقابل دشمن باعث حل مشکلات است که مدیران انقلابی و جهادی تنها از ساعت ۷ تا ۲ بعد ظهر را ساعت کاری خود ندانند.

۷۰۰ گروه جهادی در استان اصفهان

وی با بیان اینکه ۷۰۰ گروه جهادی در استان اصفهان با محوریت محرومیت زدایی و اقتصاد مقاومتی در حال فعالیت هستند، افزود: امروزه بسیج سازندگی در محرومیت زدایی با استفاده از جوان مؤمن انقلابی پیشتاز است و موضوعاتی مانند ساخت راه، پل، مسکن محرومان، لایروبی قنوات، آبرسانی روستایی و احداث و مرمت مسکن محرومان و زیباسازی استان از جمله اقدامات این سازمان است.

سرهنگ عجمی ادامه داد: احداث منازل در مناطق زلزله زده در دستور کار بسیج بوده که در استان سیستان و بلوچستان ۲۲ منزل و در کل استان اصفهان ۳۵۴ منزل را بازسازی کرده‌اند؛ حتی اواخر سال ۹۹ در شهر سی سخت و در اولین ساعات اقدامات لازم برای بازسازی را انجام دادند.

وی اصلاح دو کیلومتر جوی در مناطق سی سخت، مرمت ۱۱ خانه در حواشی شهر اصفهان و در کل ۵۳۷ پروژه در اصفهان را از جمله اقدامات برشمرد و افزود: یک هزار مدرسه در زمینه نوسازی، بازسازی و تعمیر قرار گرفت و تعمیر و مرمت ۳۴۵ مسکن را در دست کار داریم.

اقدامات مؤثر بسیج سازندگی در تولید ماسک

رییس سازمان بسیج سازندگی استان اضافه کرد: خدمت رسانی در زمینه مبارزه با کرونا مرزبندی ایران را با کشورهای دیگر جدا کرد و دو هزار گروه جهادی آماده خدمت بودند و ۴۴ میلیون تولید ماسک انجام گرفت؛ درواقع بردن اشتغال به سمت تولید ماسک قیمت ماسک را پایین نگه داشت.

سرهنگ عجمی ادامه داد: ۲۲۰ آزادی زندانی انجام شده که برخی از آنها گرفتار بدهی ۲۰ میلیون تومان بودند که از هفته بسیج سال گذشته این اقدام آغاز شده و تاکنون ادامه داشته است؛ به جز آن ۱۰ هزار بسته معیشتی به خانواده‌های زندانی اهدا شده است.

مدیر کل اوقاف و امور خیریه استان خبر داد:

راه اندازی نیروگاه خورشیدی دو مگاواتی برق در موقوفات اصفهان

عصر اصفهان - سرویس خبر

حجت الاسلام محمد حسین بلک مدیر کل اوقاف و امور خیریه استان اصفهان به بازدید از نیروگاه تولید برق اشاره کرد و از راه‌اندازی نیروگاه خورشیدی با ظرفیت دو مگاوات در موقوفات استان اصفهان خبر داد و گفت: اوقاف استان اصفهان بیشترین سهم را در راه‌اندازی نیروگاه های خورشیدی کوچک مقیاس در استان دارد.

حجت الاسلام بلک با بیان اینکه در سال جاری نیز توسعه تولید انرژی پاک را در موقوفات استان اصفهان در دستور کار داریم، افزود: در سال جاری قصد داریم یک گام بزرگ تر برداریم و در راستای راه‌اندازی نیروگاههای بزرگ مقیاس برنامه ریزی داشته باشیم.

مدیر کل اوقاف و امور خیریه استان اصفهان با بیان اینکه در جلسات کارشناسی سال جاری زمینه توسعه نیروگاه‌های خورشیدی بزرگ مقیاس را برنامه ریزی کردهایم، ادامه داد: در این راستا توجیه اقتصادی، میزان درآمد، روند اجرا و روند سرمایه گذاری این پروژه را بررسی کرده‌ایم.

وی افزود: هدف ما در سال جاری این است که بهره برداری از نیروگاه خورشیدی با ظرفیت دو مگاوات را به صورت متمرکز و یا پراکنده اجرایی کنیم.

فرمانده انتظامی استان اصفهان اعلام کرد:

پیش بینی تامین امنیت صندوق های رای و آماده باش نیروها



عصر اصفهان - سرویس خبر
فرزانه افسرطه

سردار محمدرضا میرحیدری، فرمانده انتظامی استان اصفهان در نشستی با اصحاب رسانه با محوریت تامین امنیت در برگزاری انتخابات، به تشریح عملکرد دوماهه نیروی انتظامی پرداخت.

سردار میرحیدری به نقش رسانه ها در انتظام بخشی، پیشگیری، آگاهی بخشی و انعکاس عملکرد پلیس، اشاره کرد و گفت: با توجه به شرایط فعلی و تاثیر تحولات جهانی باید با یک حرکت جهادی بتوانیم مشکلات حاکم بر کشور را با پیروی از شعار سال مقام معظم رهبری (پشتیبانی، مانع زدایی حمایت از تولید) حل کنیم و با همفکری و همدلی وارد عرصه انتخابات شویم.

وی افزود: می توانیم حل و رفع بخشی از مشکلات را با حضور در پای صندوق های رأی رقم زنیم و منتظر بهبود شرایط در فصل دوم سال باشیم.

فرمانده انتظامی استان اصفهان گفت: تامین امنیت انتخابات در قبل، حین برگزاری و پیامدهای پس از آن در زمره وظایف پلیس تعریف شده و با توجه به اقدامات صورت گرفته، شرایط امنیتی استان اصفهان، آرام و نسبتا مطلوب است.

وی به کنترل جرایم و مهار مجرمان سابقه دار برای ایجاد بستر مناسب و فعالیت ستادهای انتخاباتی، اشاره کرد و افزود: در سطح استان موارد خاصی که باعث اختلال در روند انتخابات شود، نداشته ایم.

سردار میرحیدری با بیان آنکه تامین امنیت ۱۳۴۱ صندوق رأی پیش بینی شده، از تقسیم ماموریت و آماده باش نیروها با حضور و پشتیبانی مردم که نقش اصلی را در ثبات و پایداری دنبال می کنند، خبر داد.

فرمانده انتظامی استان در ادامه به گزارش عملکرد پلیس در ۲ ماهه اخیر پرداخت و افزود: از ۷۱۵ هزار و ۲۸۶ تماس با باسامانه ۱۱۰، ۵۸۶ هزار و ۹۷۳ مورد عملیاتی شده که ۱۵ درصد مربوط به تصادفات، ۱۰ درصد شامل موارد سرقت، ۱۱ درصد مربوط به مزاحمت ها، ۳ درصد موادمخدر، ۱ درصد سایبری، ۱ درصد مشکلات اقتصادی، ۲۳ درصد نزاع و درگیری و ۶ درصد مربوط به سایر موارد می شود.

وی گفت: در مقایسه با سال گذشته، ۴ درصد کاهش در تعداد تماس داشته ایم. همچنین ۱۱ درصد کاهش موارد سرقت را داریم.

میرحیدری گفت: هنوز نتوانسته ایم درحد انتظار سرقت از اماکن (سرقت سیم ها و کابل برق، دریچه های فاضلاب و..) را کنترل نماییم البته مصوباتی داریم که عملیاتی نشده اند. ضمن آنکه انتظار داریم تا شهرداری بویژه برای ساماندهی خریداران ضایعات و دیگر نهادهای مرتبط در مقابله با سرقت از اماکن وارد عمل شوند.

وی از کاهش ۱۷ درصدی سرقت از منازل، ۳۲ درصدی سرقت اتومبیل، ۳۷ درصدی احشاء و ۴۸ درصد کاهش سرقت به عنف خبر داد.

فرمانده انتظامی اصفهان در زمینه مبارزه با مواد مخدر از کاهش ۱۲ درصدی کشفیات خبر داد و گفت: امسال ۱۱ تن و ۵۲۹ کیلو کشف مواد مخدر و سال گذشته ۱۳ تن و ۱۲۹ کیلو کشفیات در زمان مشابه داشتیم.

سردار میرحیدری درباره مبارزه با قاچاق کالا گفت: در زمینه کشفیات و جمع آوری کالای قاچاق، افزایش خوبی داریم و کل پرونده های مکشوفه با ۵۸ درصد رشد است که ۴۴ درصد رشد در پرونده های بالای ۵۰۰ میلیون تومان، ۳۰ درصد رشد در پرونده های بالای ۱۰۰ میلیون تومان، توقیف خودروی قاچاق ۱۹ درصد و ۱۲۵ درصد رشد ارزش ریالی کالای قاچاق بوده است.

وی از برخورد با قاچاق سلاح با ۱۴ درصد رشد و همکاری خوب مردم با دستگاه قضا و سایر دستگاه های امنیتی خبر داد و افزود: استفاده از انواع سلاح های ساچمه ای و غیرمجاز پیامدی جز مجازات زندان و جریمه نخواهد داشت و انتظار داریم که با همکاری مردم، هشیاری خانواده ها نسبت به فرزندان و اطلاع رسانی بتوانیم سلاح ها را جمع آوری نماییم.

فرمانده انتظامی استان اصفهان در تشریح وضعیت تصادفات از کاهش ۱۹ درصد فوتی سرصحنه و افزایش ۲۸ درصدی مجروحان خبر داد و افزود: بیشترین تصادفات برون شهری منجربه فوت در ساعات ۱۴ تا ۱۶ بعد از ظهر اتفاق می افتد که احتمالا بدلیل خواب آلودگی راننده است.

سردار میرحیدری، افزایش نزاع و درگیری در اصفهان را نگران کننده و مغایر با جایگاه آن به عنوان پایتخت فرهنگ و تمدن ایران اسلامی دانست.

وی گفت: کاهش آستانه تحمل مردم متاثر از مشکلات اقتصادی اجتماعی در تشدید نزاع و درگیری موثر است. چنانچه در ۲ ماهه، با رشد ۳۱ درصدی نزاع و درگیری مواجه هستیم که فراخور جامعه اسلامی نیست.

وی احترام به حقوق دیگران، اجتناب از رفتارهای نادرست و توجه به اصول اخلاقی را توصیه نمود.

فرمانده انتظامی استان از افزایش ۱۶ ونیم درصدی کشفیات جعل، ۷/۶ کلاهبرداری و افزایش ۲۸ درصدی جرایم سایبری، کاهش ۳۱ درصدی برداشت اینترنتی غیرمجاز، افزایش ۲۵ درصدی هتک حیثیت و نشر اکاذیب، افزایش ۳۲ درصدی مزاحمت های اینترنتی و ۵۸ درصد افزایش دسترسی غیرمجاز به داده ها خبر داد.

سردار میرحیدری در مورد نحوه برخورد با تجمعات کشاورزان و حقابه داران اظهار داشت: ۲۱ سال است که در رساندن حقابه کشاورزان اصفهانی تعلل شده، زیرا قبل از آنکه تونل دوم کوهرنگ راه اندازی شود، انتقال آب به دیگر استان ها از جمله یزد انجام شد و دولت نیز خسارات و مابه تفاوت ها را به آنها پرداخت نکرده که نادیده گرفتن این موضوع دور از انصاف است و نشان می دهد که دست هایی در کار است تا با ایجاد فضای ناامنی و آشوب، مشکلاتی را پدید آورند.

فرمانده انتظامی استان درباره برخورد با ماینرها گفت: از ابتدای سال تا کنون، ۳ هزار و ۸۰۰ دستگاه در سطح استان جمع آوری کرده ایم و با نهادهای دیگر برای شناسایی و مقابله با ماینرها در تعامل هستیم.

اصفهان ۳ هزار لیتر در ثانیه کمبود آب دارد

سرویس خبر

سید محمدحسین صالح مدیر دفتر بهره برداری و کاهش آب بدون درآمد آبفای استان اصفهان با بیان اینکه در حال حاضر سرانه مصرف آب مشترکان شرکت آب و فاضلاب استان اصفهان ۱۵۷ لیتر در شبانه روز است، اظهار داشت: اگر هر شهروند فقط ۱۵ لیتر صرفه‌جویی کند و مصرف خود را به ۱۴۲ لیتر برساند، می توان تابستان گرم امسال را بدون دغدغه و با آرامش پشت سر گذاشت.

صالح با بیان اینکه گرم شدن زودهنگام هوا سبب افزایش مصرف و افت شدید فشار آب شبکه در روزهای اخیر شده است، افزود: هر چند تصفیه خانه آب باباشیخعلی با ظرفیت ۱۱ هزار و ۵۰۰ لیتر در ثانیه در حال فعالیت است اما به دلیل این که چاه‌های فلمن در حاشیه زاینده‌رود به کلی خشک شده و میزان آبدهی چاه‌های متفرقه نیز ۵۰ درصد کاهش یافته است، در حال حاضر به میزان ۳ هزار لیتر در ثانیه کمبود آب داریم که اثر خود را به صورت افت شدید فشار آب شبکه نشان داده است.

وی از افزایش ۲۰۰ تا ۳۰۰ لیتر در ثانیه‌ای مصرف آب به ازای هر درجه گرم‌تر شدن هوا در ۵۷ شهر و ۳۸۰ روستای تحت پوشش طرح آبرسانی اصفهان بزرگ خبر داد و افزود: در صورتی که سامانه دوم آبرسانی به اصفهان وارد مدار نشود، کمبود آب در هفته‌های آینده به ۴ هزار و ۳۰۰ لیتر در ثانیه خواهد رسید.

صالح با بیان اینکه پایش و مدیریت فشار، رسیدگی به موقع حوادث و تله متری شبکه از ابزارهای کاربردی آبفای استان برای گذر از تنش آبی است، افزود: پایش مصارف آب مشترکان پرمصرف و کنترل برخط (آنلاین) مصرف آنها از جمله تدابیری است که می تواند در توزیع عادلانه آب در فصل تابستان بسیار مؤثر واقع شود.

معاون فرهنگی و جوانان اداره کل ورزش و جوانان اصفهان:

تعداد سازمان‌های مردم نهاد جوانان استان به ۲۶۲ رسید

سرویس خبر

عباس مرادیان معاون فرهنگی و جوانان اداره کل ورزش و جوانان اصفهان اظهار داشت: ۲۶۲ سازمان مردم‌نهاد حوزه جوانان در بخش‌های مختلف در استان اصفهان فعالیت می کنند که این تعداد بیش از رقم پیش بینی شده برای توسعه این نهادها تا امسال است.

مرادیان اضافه کرد: بر اساس ابلاغ وزارت ورزش و جوانان، باید در استان اصفهان تا امسال ۲۴۰ سازمان مردم نهاد جوانان به ثبت می‌رسید که با برنامه ریزی انجام گرفته این رقم بیشتر شد.

وی اضافه کرد: پیش بینی می شود این تعداد باز هم بیشتر شود، زیرا تعدادی از تشکل‌های جوانان در انتظار ثبت هستند و پس از ثبت، مجوز فعالیت خواهند گرفت.

معاون فرهنگی و جوانان اداره کل ورزش و جوانان استان اصفهان ادامه داد: تشکل‌های جوانان این خطه در موضوعات آسیب‌های اجتماعی، قوانین و مقررات، روش‌های تامین و مدیریت منابع مالی، مدیریت بحران، مدیریت کار گروهی، کارآفرینی، آموزش مسائل اقتصادی، مدیریت فردی، گزارش نویسی و کاهش معضلات اجتماعی در مناطق حاشیه نشینی و روستایی فعالیت دارند.

مرادیان به نگاه حرفه‌ای و تخصصی به مباحث مختلف اشاره کرد و ادامه داد: برگزاری ۱۰ کارگاه تخصصی دانش افزایی و توانمندسازی اعضای سازمان‌های مردم نهاد جوانان برای ماه‌های پیش رو پیش بینی شده است.

وی به لزوم استفاده از خدمات غیرحضوری با کمک شبکه‌های اجتماعی اشاره کرد و بیان داشت: بسیاری از دوره‌های مشاوره تشکل‌های این استان به‌ویژه در مباحث اجتماعی و فرهنگی مانند ازدواج با به‌کارگیری فضای اجتماعی برگزار می‌شود که می‌تواند الگویی برای سایر فعالیت‌ها باشد.

داوطلب ریاست جمهوری:

اعتبار پروژه‌های نیمه تمام اصفهان قابل تامین است

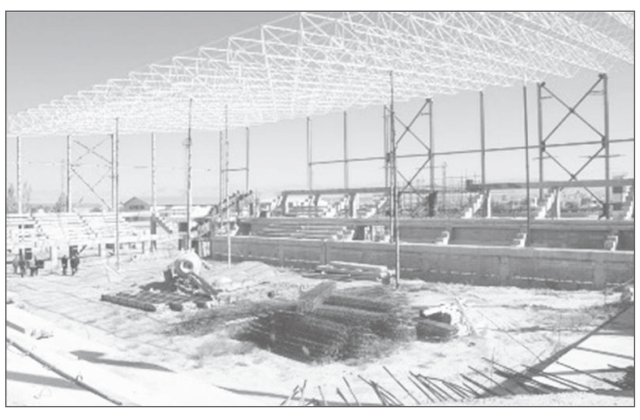

خبرگزاری مهر

سید امیرحسین قاضی‌زاده هاشمی داوطلب ریاست جمهوری در شبکه اصفهان در برنامه تلویزیونی شبکه اصفهان با بیان اینکه یکی از متمرکزترین استان‌ها در صنعت، اصفهان است، اظهار داشت: ۱۱ درصد صنعت کشور، ۷۰ درصد فولاد کشور و ۶۵ درصد صنایع ریختگی در استان اصفهان است که ۹ هزار واحد صنعتی دارد.

قاضی‌زاده هاشمی افزود: هزار و ۶۹۴ پروژه صنعتی نیمه تمام در اصفهان وجود دارد که در واقع حجم زیادی از منابع مردم و بیت‌المال در زیر خاک است و باید زودتر اتمام پیدا کند که سبب ایجاد ۶۵ هزار شغل شود.

اعتبار اتمام پروژه‌های اصفهان پول زیادی نیست

وی اضافه کرد: تکمیل این پروژه‌ها به ۱۷ هزار میلیارد تومان اعتبار نیاز دارد که با توجه به منابع مالی فعلی پول زیاد نیست و قابل تأمین است.

داوطلب ریاست جمهوری با بیان اینکه برخلاف تصور همه که مردم اصفهان در شرایط بهتری هستند، نرخ بیکاری بالایی دارد، افزود: ما برای همه شهرستان‌ها برنامه داریم و طبق آمایش سرزمینی وضعیت شغلی‌ها سنجیده شده و استعدادها، ضعف‌ها و عقب ماندگی‌ها آنها استخراج شده است.

قاضی‌زاده هاشمی گفت: برای نمونه در شهرستان فلاورجان باید زنجیره کشاورزی کامل وصنایع کشاورزی و منابع طبیعی در کنار آن قرار گیرد و یا شهرستان چادگان که سوئیس ایران است و در کنار سد زاینده رود است خجالت‌آور است که با تانکر آب آشامیدنی اینجا برده می‌شود و ظرفیت گردشگری فوق‌العاده‌ای دارد.

توسعه زنجیره مشاغل خرد در شاهین شهر

وی ادامه داد: قطار سریع‌السیر و توسعه زنجیره مشاغل خرد در شاهین‌شهر از جمله مواردی است که باید دنبال شود؛ شهرستان نجف‌آباد و زادگاه شهید حججی که پرورش اسب در آن قابل گسترش است و صنایع دستی خمینی‌شهر شهرت ویژه‌ای دارد و باید توجه کرد.

داوطلب ریاست جمهوری به سایر شهرستان‌های استان اشاره کرد و گفت: کاشان قادر به جذب ۵ میلیون گردشگر است که در صورت توجه به خانه‌های تاریخی امکان پذیر است و شهرستان برخوار نیز حجم زیادی صنایع دستی دارد، همچنین سمیرم سرزمین هزار چشمه است که محصولات باغی بسیار خوبی دارد و نوع خاصی از بادام در آنجا کشت می‌شود.

اضافه شدن مشکلات نرم‌افزاری

قاضی‌زاده هاشمی افزود: با علم به تک تک شهرستان‌ها نظام کارشناسی ما با تیم جوانان نخبه که در بین آنها اصفهانی‌های زیادی حضور دارند برنامه‌ریزی شده است و به مردم می‌گوئیم که با وجود سختی‌ها و مشکلات جوانان بسیاری پای کار آمده‌اند که از تهدیدها فرصت بسازند و امیدآفرینی کنند.

وی اظهار داشت: کشور ما به لحاظ نرم‌افزاری مشکل دارد و مسئله ما تنها حمل و نقل و مسکن نیست و کلان‌تر است و بدون اصلاح روش کشور و واگذاری مدیریت و اقتصاد به مردم این مسائل قابل حل نیست.

داوطلب ریاست جمهوری به این جمله شهید سلیمانی که هر جا میدان را به مردم سپردیم پیروز شدیم، اشاره کرد و گفت: میدان اقتصادی دست مردم نبوده و دولت‌ها دخالت زیادی دارند و کار را به مردم میدانی داد و نسل نوخاسته‌ای به میدان آمده‌اند که بار اینها را به دوش بکشند و قول می‌دهم که می‌توانیم با کمک جوانان اصفهانی نه تنها اصفهان بلکه منطقه را بسازیم.

مسئله آب تنها با انتقال لوله قابل تأمین نیست

قاضی‌زاده هاشمی افزود: حل مسائل کشور تک‌پایه‌ای نمی‌شود و باید سیستم‌ها تغییر کند و البته به موضوع‌های اضطراری مردم توجه کرد که آب در حال حاضر مسئله است، البته نه اینکه با انتقال لوله آب آن را حل کنیم باید مسئله آب کویر مرکزی و همه مردم را حل کرد زیرا مردم زمانی که به آنها آب نمی‌رسد معترض می‌شوند و در دوره‌ای کمتر از ده ساله قابل حل است.

وی با بیان اینکه برنامه جدی در حوزه مسکن داریم، افزود: ۴۴۶ هزار خانوار در اصفهان مستأجر هستند و ۵۰۰ هزار نفر در ۲ هزار هکتار حاشیه شهر اصفهان داریم و متأسفانه به دلیل شیوه دولت دوازدهم در عدم ثبات قیمت مسکن مشکل در این زمینه مضاعف شده است.

قاضی‌زاده هاشمی ادامه داد: سه دهک پایین پول گرفته نمی‌شود و طی دو سال خانه می‌دهیم و در مدت ۳۰ ساله قسط خود را به بانک می‌دهند و در پایان سند به نام آنها زده می‌شود. گروه دوم به جای ۲۰ سال ۱۵ سال می‌شود و هر کسی هم بر اساس توان پرداختی که دارد متراژ خانه آن کم و زیاد می‌شود. البته نهادهای حمایتی هم در این راستا کمک می‌کنند.

نماینده اصفهان در مجلس:

تشکیل پُلیس آب راهکاری برای رفع مشکلات زاینده‌رود است

سرویس خبر

حجت‌الاسلام حسین میرزایی نماینده مردم اصفهان در مجلس شورای اسلامی در جمع خبرنگاران در محل مجمع نمایندگان شهرستان اصفهان گفت: تشکیل پُلیس آب راهکاری برای جلوگیری از برداشت های غیرقانونی از زاینده‌رود، بارگذاری های غیرمجاز و رفع مشکلات این رودخانه است.

حجت الاسلام میرزایی افزود: پلیس آب قادر است از بی انضباطی‌ها بکاهد و به نظر می آید این طرح می تواند برای بهبود اوضاع و کاهش سوء استفاده از منابع آبی به ویژه در حوضه آبریز زاینده رود مثمر ثمر واقع شود.

وی اضافه کرد: بررسی‌های مانشان می دهد که در حوضه آبریز زاینده‌رود تعارض منافع وجود دارد و از سوی مسوولان نیز کوتاهی شده است و این کم کاری و غفلت مدیران در استان اصفهان و هم در استان‌های همجوار وجود دارد.

نماینده مردم اصفهان در مجلس به وجود مافیای آب اشاره کرد و افزود: نباید به این موضوع فقط به عنوان یک مساله علمی و تخصصی نگریسته شود، لازم است دیگر موارد مد نظر قرار گیرد و سایر نهادها نیز ورود پیدا کنند.

میرزایی ادامه داد: اصفهان پس از تهران بیشترین آمار مربوط به پرداخت مالیات را در اختیار دارد اما با وجود اینکه از مواهبی مانند آب، خاک و هوای پاک بی‌بهره مانده است استانمان را برخوردار می‌نامند.

نماینده مردم اصفهان در مجلس شورای اسلامی با بیان اینکه سد و تونل کوهرنگ ۳ تا حدودی پیشرفت داشته، افزود: اشکالاتی در سد به‌وجود آمده است که باید حل شود.

وی به پروژه‌ای برای انتقال آب از شهرستان سمیرم واقع در جنوب استان به استان کرمان اشاره کرد و گفت: این طرح نباید انجام شود زیرا منابع آبی استان اصفهان به اندازه کافی کمبود دارد و نمی توان آن را به دیگر مناطق اختصاص داد.

میرزایی با بیان اینکه به دنبال پروژه بارور کردن ابرها هستیم، افزود: این اقدام می تواند بارندگی‌ها را افزایش دهد که خود به بیشتر شدن منابع آبی سطحی و زیرسطحی خواهد انجامید. از سوی دیگر نباید فراموش کنیم که استغاثه به درگاه خداوند و توسل به ائمه اطهار می تواند میزان بارش‌ها را افزایش دهد و ما باید برای حل مشکلات آبی به دعا و نیایش پناه ببریم.

گذر فرهنگی چهارباغ میزبان برنامه های دهه کرامت

سرویس خبر

مصطفی حجه‌فروش دبیر کانون‌های رضوی در استان اصفهان به برنامه‌های دهه کرامت در اصفهان اشاره کرد و گفت: برنامه‌های متنوعی از جمله میزبانی سه کاروان زیرسایه خورشید و برپایی غرفه‌های متنوع در گذر فرهنگی چهارباغ در دهه کرامت در نظر گرفته شده است.

حجه فروش اظهار داشت: به مدت ۱۰ شب در گذر فرهنگی چهارباغ برنامه‌های متنوعی پیش‌بینی شده است که به همت کانون‌های رضوی اجرا خواهد شد.

وی افزود: غرفه‌های مختلفی برای خدمت رسانی به مردم از قبیل مشاوره، سلامت، کودکان، زنان، خانواده، مددکاری، ایثار و شهادت، قرآنی، شعر و ادب و ... در گذر فرهنگی چهارباغ در نظر گرفته شده است.

برپایی میز خدمت رضوی در ۸ مرکز شهر

دبیر کانون‌های رضوی در استان اصفهان با بیان اینکه در ۸ مرکز شهر و با همکاری کانون‌های محله‌ای رضوی نیز برنامه‌هایی تدارک دیده شده، اضافه کرد: میز خدمت رضوی با موضوع سلامت، مشاوره، زنان و خانواده در ۸ مسجد سطح شهر برپا می‌شود.

حجه فروش ادامه داد: از برنامه‌های شاخص می‌توان به غبارروبی و عطرافشانی قبور شهدا در گلستان شهدای اصفهان صبح شنبه اشاره کرد و در شب آخر نیز مصادف با شب میلاد حضرت رضا (ع) اجتماع خادم یاران در گذر فرهنگی چهارباغ همراه با اقامه نماز مغرب و عشا در نظر گرفته شده است.

حضور سه کاروان زیر سایه خورشید در اصفهان

وی بیان داشت: سه کاروان از کاروان‌های زیر سایه خورشید در تمامی شهرستان‌های استان حضور خواهند داشت و در آسایشگاه‌های جانبازان و مراکز نگهداری سالمندان نیز حضور می‌یابند.

دبیر کانون‌های رضوی در استان، پخش صلوات خاصه امام رضا (ع) در ادارات و دستگاه‌ها رأس ساعت ۸ صبح، گل‌ریزان و آزادی زندانیان نسوان و حضور در زندان‌های استان، حضور در بیمارستان‌ها و تجلیل از کادر درمان را از دیگر برنامه‌های دبیرخانه کانون‌های خدمت رضوی استان اصفهان برشمرد و گفت: برپایی شب شعر رضوی و و جشنواره آثار هنری و رسانه‌ای و توزیع بسته‌های معیشتی و سرکشی به خانواده‌های نیازمند و همچنین اجرای سرودهای خیابانی توسط گروه‌های سرود برتر استان در گذر فرهنگی چهارباغ و سایر برنامه‌ها در دستور کار دبیرخانه قرار گرفته است.

معرفی برگزیدگان شانزدهمین جشنواره سراسری تئاتر مهر کاشان



سرویس اجتماعی

شانزدهمین جشنواره سراسری تئاتر مهر با معرفی برگزیدگان بخش‌های رقابتی صحنه‌ای، کودک و نوجوان و بخش نمایشنامه‌نویسی پایان یافت.

خیام وقارکاشانی دبیر جشنواره شانزدهمین جشنواره سراسری تئاتر مهر کاشان در جمع خبرنگاران، اظهار کرد: در بخش صحنه‌ای هیأت داوران بدون اولویت معرفی جوایز این بخش شامل دیپلم افتخار، تندیس و جایزه نقدی را به آرش فلاحت‌پیشه از تهران برای نمایش «پنهان خانه پنج در» و کیانوش ایازی از تهران برای نمایش «زیپ» اهدا کرد.

وقارکاشانی گفت: در بخش کودک و نوجوان با رأی هیأت داوران، دیپلم افتخار، تندیس و جایزه نقدی به فرزاد لباسی از همدان برای نمایش «موش کجا گربه کجا»، وحید نفر از تهران برای نمایش «آرزوهای یک موش کور» و رامین کهن از تهران برای نمایش «موش تا موش» تعلق گرفت و هیأت داوران لوح تقدیر و جایزه نقدی را به عمادالدین رجبلو برای نمایش دشمن خدا از گرگان اعطا کرد.

وی افزود: در بخش متون نمایشی و نمایشنامه‌نویسی بر اساس رأی داوران، نمایشنامه «پانزده متر و نیم» نوشته عباس چهل‌تنان از شیراز، راضیه نوشته شهرام احمدزاده از تهران و نمایشنامه «اتفاق» به نویسندگی محمدصادق خیمه‌کبود از کاشان به عنوان نمایشنامه برگزیده انتخاب و به ترتیب عناوین اول تا سوم را کسب کردند.

دبیر جشنواره شانزدهمین جشنواره سراسری تئاتر مهر کاشان اضافه کرد: داوری این دوره از جشنواره در بخش متون نمایشی بر عهده ایوب آقانی، محسن خسروی و مهدی صفاری نژاد و داوران بخش کودک و نوجوان فردوس حاجیان، لیلی رشیدی و فرناز ماجدی و هیئت داوران بخش صحنه ای، حسین پاکدل، گلاب آدینه و سعید خسروی بودند.

شانزدهمین جشنواره سراسری تئاتر مهر کاشان، با حضور سعید ابریشمی‌راد شهردار کاشان، محمدحسین واحدیان رئیس سازمان فرهنگی، اجتماعی و ورزشی شهرداری، میثم نمکی رئیس اداره فرهنگ و ارشاد اسلامی برگزار شد.

فرماندار تیران:

مدیریت منابع محلی به توانمندی شوراها وابسته است

سرویس اجتماعی

مجید حُججی فرماندار تیران و کرون گفت: مدیریت منابع مالی و سرمایه‌ای محلی به توانمندی اعضای شوراهای اسلامی شهر و روستا وابسته است.

حُججی ظهر در نشست شورای اداری تیران و کرون در محل فرمانداری این شهرستان افزود: برخی از اختلاس، سواستفاده و ناکارآمدی مدیریت شهری و روستایی در منطقه خود گلایه دارند که اصلاح این موضوع به مشارکت در انتخابات و رای به افراد اصلح و توانمند نیاز دارد.

وی بیان داشت: در طول دولت تدبیر و امید، اعتبارات شهری و روستایی افزایش یافته و مدیریت این منابع مالی و دارایی‌ها به نیروهای توانمند در شوراها و انتخاب شهرداران و دهیاران فعال و متعهد نیاز دارد.

فرماندار تیران و کرون ادامه داد: انتخاب افراد دلسوز، توانمند، متخصص و امیدوار به آینده برای مدیریت محلی لازم است و پارلمان شهری و روستایی از جمع چنین افرادی باید تشکیل شود.

وی اظهار داشت : ایجاد دلسردی بین مردم برای حل مشکلات چاره‌ساز نیست بلکه باید در کنار همدیگر تلاش کنیم و صحنه انتخابات یک فرصت برای اعتلای سطح زندگی شهر و روستای مردم است.

تیران و کرون با ۷۲ هزار نفر جمعیت در ۴۵ کیلومتری غرب اصفهان قرار دارد. انتخابات شوراهای اسلامی شهر و روستا همزمان با انتخابات ریاست جمهوری ۲۸ خرداد در سراسر کشور برگزار می‌شود.

مفقودی مدارک

برگ سبز و سند کمپانی و کارت موتور موتور سیکلت دلتا ۱۲۵ مدل: ۱۳۸۸ به رنگ: نقره ای شماره انتظامی: تهران ۴۷ - ۲۳۷۲۸ با شماره شاسی:NC5*125P8810289 به مالکیت فضل الله هفت برادران مفقود گردیده و فاقد اعتبار است.**

آگهی مزایده چاپ اول

شهرداری تودشک در نظر دارد باستناد مصوبه ۱۳۱/۵/ش ت مورخ ۱۳۹۹/۱۲/۲۰ (جلسه ۴۰۷) شورای اسلامی شهر نسبت به فروش ۱ (یک) قطعه زمین با کاربری مسکونی – تجاری واقع در محله نوبنیاد شهر تودشک به قیمت کارشناسی اقدام نماید. متقاضیان می توانند جهت اطلاع، دریافت و تحویل اسناد و مدارک مزایده از تاریخ ۱۴۰۰/۰۳/۲۳ تا ۱۴۰۰/۰۴/۰۸ به شهرداری مراجعه نماید لازم به ذکر است هزینه های انتشار آگهی و کارشناسی بر عهده برندگان مزایده می باشد.

م الف/ ۱۱۴۸۸۲۸

محمدرضا مجلسی - شهردار تودشک

آگهی مزایده چاپ اول

شهرداری پیربکران به استناد مصوبه شورای محترم اسلامی شهر درنظر دارد نسبت به اجاره یک باب پارکینگ وسایل نقلیه سنگین واقع در کمربندی پیربکران را از طریق مزایده عمومی و بر اساس قیمت کارشناسی انجام شده اقدام نماید.

لذا از کلیه متقاضیان دعوت می شود جهت کسب اطلاعات بیشتر و دریافت اسناد مزایده حداکثر ظرف مدت ده روز پس از انتشار آگهی نوبت دوم به دبیرخانه شهرداری مراجعه نمایند.

۱۱۴۸۸۲۴/م الف

شهرداری پیربکران

تعیین حریم و بستر ۶۴ کیلومتر از مسیل‌های نطنز

سرویس اجتماعی

جمال‌الدین صمصامی رئیس اداره منابع آب شهرستان نطنز گفت: پارسال مسیل اوره محله مزرعه خطیر، یکی از نقاط حادثه خیز شهرستان نطنز که هر ساله با وقوع سیلاب دچار آبگرفتگی و خسارت می‌شد، ساماندهی شد و دیواره سازی آن به طول ۳۵۰ متر اجرا شد.

صمصامی افزود: عملیات رپرگذاری مسیل‌های طامه، اوره و علیا به تعداد ۲۱۰ عدد رپر اجرا شده است.

وی گفت: با دریافت احکام قضایی ۱۷ مورد آزادسازی تصرفات واقع در بستر و حریم مسیل‌های شهرستان اجرا شده که منجر به آزادسازی دو هزار و ۵۵۰ متر مربع شده است.

صمصامی به ۳۷۱ حلقه چاه مجاز در شهرستان نطنز اشاره کرد و گفت: تمام چاه‌های کشاورزی این شهرستان به کنتور هوشمند آب و برق مجهز هستند و به وسیله کارت شارژ میزان بهره‌برداری آن‌ها کنترل می‌شود.

رئیس اداره منابع آب شهرستان نطنز افزود: پارسال از روش جبران حجمی اضافه برداشت ۲۳ حلقه چاه مجاز میزان ۱ میلیون مترمکعب آب صرفه‌جویی شد.

شهر ضا در طرح آبرسانی اصفهان بزرگ قرار گرفت



سرویس اجتماعی

سمیه محمودی نماینده مردم شهر ضا و دهاقان در مجلس شورای اسلامی گفت: با پیگیری‌هایی که انجام شد، ۱۴ شهرستان در بودجه ۱۴۰۰ به ۱۵ شهرستان تبدیل شد و شهر ضا جزو طرح آبرسانی به اصفهان بزرگ قرار گرفت.

محمودی با بیان اینکه دو انتخابات بسیار مهم در پیش رو داریم، اظهار داشت: نظام و انقلاب ما مردمی است، بنابراین حضور مردم در انتخابات بسیار مهم است.

نماینده مردم شهر ضا و دهاقان در مجلس شورای اسلامی با بیان اینکه مردم همیشه در صحنه بودند و دین خود را نسبت به این نظام ادا کردند، گفت: اگر بی‌مهری و دلسردی وجود دارد از عملکرد مسؤولان است، باید نظام و انقلاب‌مان را با حضور در پای صندوق رأی بیمه کنیم.

وی با بیان اینکه مشکلات اقتصادی، اجتماعی، سیاسی و فرهنگی وجود دارد و قهر کردن با صندوق رأی مشکلی را درست نمی‌کند، افزود: کاندیداهای ریاست جمهوری کسانی هستند که همیشه در رأس این نظام بوده‌اند و از هزینه، درآمد، کمبودها و ظرفیت‌ها و بودجه و تحریم‌های کشور آگاه هستند، بنابراین باید بر اساس این مسائل صحبت کنند و به مردم قولی ندهند تا سبب دلسردی شود. محمودی با بیان اینکه وظیفه ما دعوت به حضور مردم در پای صندوق رأی است، اضافه کرد: انتخابات شوراهای شهر و روستا حساسیت آن بسیار زیاد است، انتخابات نباید سیاسی شود، وقتی پای مردم در میان است نباید سیاست کاری کرد چرا که مردم ضرر آن را می‌بینند و نارضایتی اتفاق می‌افتد. نماینده مردم شهر ضا و دهاقان در مجلس شورای اسلامی با بیان اینکه یکسال از آغاز به کار مجلس یازدهم گذشت، اضافه کرد: نظارت و قانون‌گذاری وظیفه نمایندگان مجلس است، وظیفه مجلس ریل‌گذاری است تا دولت آن را اجرا کند؛ رهبر معظم انقلاب از عملکرد یکساله مجلس رضایت داشتند.

از شورای عالی آب مجوز انتقال آب به شهر ضا گرفته شد

وی ادامه داد: در بودجه ۱۴۰۰ پیگیری‌های بسیاری برای موضوع آب شهر ضا انجام شد در دور دهم نیز بسیار پیگیری شد و از شورای عالی آب مجوز انتقال آب به شهر ضا را گرفتیم و در این راستا باید با استان‌های کرمان یزد جلسات بسیاری را داشته باشیم.

محمودی با بیان اینکه تأمین آب شرب شهر ضا از چاه است و با وجود خشکسالی کیفیت و کمیت آب تغییر پیدا کرده است، افزود: باید آب پایداری را برای شهر ضا تأمین کنیم در این راستا طرح آبرسانی به اصفهان بزرگ مربوط به ۱۴ شهرستان بود و شهر ضا در این طرح نبود با پیگیری‌هایی که انجام شد، ۱۴ شهرستان در بودجه ۱۴۰۰ به ۱۵ شهرستان تبدیل شد و شهر ضا جزو طرح آبرسانی به اصفهان بزرگ قرار گرفت.

در بودجه ۱۴۰۰ ردیف متر و را از بهارستان به شهر ضا دنبال کردیم

نماینده مردم شهر ضا و دهاقان در مجلس شورای اسلامی با بیان اینکه چاه‌های غیرمجاز و برداشت از چاه‌های مجاز مشکلات بسیاری را ایجاد کرده است، اضافه کرد: در بودجه ۱۴۰۰ ردیف مترو را از بهارستان به شهر ضا دنبال کردیم با ردیفی که ایجاد شد ۵۰ درصد کار پیش رفته است، اما اجرای این طرح نیاز به کمک شهرستانی و همراهی شورای دوره ششم دارد.

وی در بخش دیگری از صحبت‌های خود به منطقه ویژه اقتصادی شهر ضا اشاره کرد و گفت: در این زمینه پیگیری‌های بسیار زیادی انجام شده است، طرح آن در محیط زیست کشور است و این هفته برای تخصیص آب از پساب تصفیه‌خانه فاضلاب شهر ضا به این منطقه تصمیم‌گیری می‌شود.

محمودی با بیان اینکه خام‌فروشی ضربه بسیار زیادی به کشور زده است، گفت: به دنبال راه‌اندازی شیمی پارک در شهرستان شهر ضا هستیم و در هفته جاری جاری تعیین تکلیف آب این منطقه با مدیران آب استان و معاونت اقتصادی استانداری اصفهان انجام می‌شود.

نوسانات قیمت بر طرح‌های عمرانی شهر ضا تأثیر گذاشته است

نماینده مردم شهر ضا و دهاقان در مجلس شورای اسلامی با بیان اینکه نوسانات قیمت بر طرح‌های عمرانی شهر ضا بسیار تأثیر گذاشته است، گفت: در سال ۹۵ پروژه فاضلاب شهر ضا ۱۰۴ میلیارد تومان برآورد شد و در حال حاضر ۳۰۰ میلیارد تومان دیگر نیاز داریم.

وی با بیان اینکه فاضلاب شهر ضا از طرح تبصره ۳ در شورای دور چهارم انجام شد اما همکاری در اجرای آن انجام نشده است، اضافه کرد: سهم کشور را در پروژه فاضلاب شهر ضا کمک می‌کنیم، اما سرعت کار کند است و نیاز است فاضلاب با سرعت بیشتری پیش رود.

آیین سنتی پشم‌چینی گوسفندان در جوشقان قالی کاشان برگزار شد

سرویس اجتماعی

آیین سنتی پشم‌چینی گوسفندان با حضور رحمت‌الله فیروزی‌پور نماینده مردم نطنز و قمصر در مجلس شورای اسلامی و مدیران کل جهاد کشاورزی و منابع طبیعی و آبخیزداری اصفهان در روستای راونج از توابع شهر جوشقان قالی کاشان برگزار شد.

این آیین نیمه دوم خرداد هر سال در جوشقان قالی برگزار می‌شود و عشایر و دامداران این منطقه به شست‌وشو و پشم چینی گوسفندان می‌پردازند.

البته فصل مناسب برای شست‌وشو و پشم‌چینی گوسفندان در مناطق مختلف کشور به درجه حرارت و نوع آب و هوای منطقه بستگی دارد.

آیین پشم‌چینی در راستای احیا و گسترش فرهنگ همیاری و همکاری زنان و مردان منطقه با پیشینه‌ای بیش از چند قرن برگزار می‌شود.

همچنین شهر جوشقان یکی از مرکزهای مهم قالی‌بافی است که پیشینه آن به سده دهم می‌رسد، اما افزون بر این از آنجا که این منطقه در دامن کوه‌های کرکس قرار گرفته مرکز یکی از مراتع شهرستان کاشان است که هر سال با فرا رسیدن آغاز فصل گرما، شاهد پشم‌چینی گوسفندان به عنوان یک آیین دیرینه است.

با فرارسیدن نیمه خرداد که هوای این منطقه رو به گرمامی رود و به اصطلاح محلی، گوسفندها "بیریم" می‌شوند و پشم آن‌ها حدود دو سانتیمتر از پوست گوسفند فاصله می‌گیرد، برای آنکه گوسفند پروار شود، پشم چینی آن‌ها انجام می‌شود.

آیین پشم‌چینی گوسفندان با توجه به تعداد دامداران مدت زمانی حدود سه هفته طول می‌کشد که در این مدت، روزهای پنجشنبه و جمعه سایر اهالی به یاری صاحبان دام آمده و به کمک هم این رسم دیرین را انجام می‌دهند در حالی که در سایر مناطق، هر فرد فقط دام‌های خود را پشم‌چینی می‌کند.

شهر جوشقان قالی بیش از ۳۰ هزار راس دام سبک دارد و مرکز ییلاق دام‌های سبک کاشان محسوب می‌شود.

شهر جوشقان قالی از توابع بخش قمصر در شهرستان کاشان با نزدیک به هفت هزار نفر جمعیت در فاصله ۸۰ کیلومتری جنوب کاشان قرار دارد.

کسب رتبه برتر پست شهرستان سمیرم



سرویس اجتماعی

حسن صفایی رئیس اداره پست شهرستان سمیرم گفت: پست شهرستان سمیرم بیشترین امتیاز را در سنجه‌های کیفی و درآمدی کسب کرد.

صفایی اظهار داشت: پست از مردمی‌ترین و قدیمی‌ترین سازمان‌های خدماتی است که وظیفه آن برقراری ارتباط است و ارتباط مردم با مردم، مردم با دولت و برعکس، سازمان‌ها با سازمان‌ها و سرانجام ارتباط مردم و سازمان‌های رسمی و غیررسمی خارج از کشور در این زنجیره قرار دارند.

رئیس اداره پست شهرستان سمیرم افزود: اداره پست شهرستان سمیرم موفق به کسب رتبه برتر در سنجه‌های کیفی شد که مشتری‌مداری و طرح تکریم ارباب رجوع در مرحله اول و انتخاب سرویس‌های پستی اعم از سفارشی، پیشتاز و ویژه که انتخاب اولویت این سرویس بر عهده مشتری است، از دلایل برتری پست سمیرم است.

وی اضافه کرد: گستردگی حوزه فعالیت واحدهای پستی چنان است که خدمات پستی در اقصی نقاط کشور و در مناطقی که مردم از سایر وسایل ارتباطی محروم هستند عرضه می‌شود و گسترش خدمات پستی با حذف مسافرت‌های غیرضروری نه تنها می‌تواند به سالم‌سازی محیط زندگی شهری و سلامت مردم یاری رساند بلکه می‌تواند با صرفه‌جویی در اوقات مردم و کاهش هزینه‌های حمل مرسولات و کاهش هزینه‌های استهلاک وسایل حمل و نقل به اقتصاد کشور مدد رساند.

صفایی گفت :امروز شرکت ملی پست با توجه به نیازهای مردم در خیلی از زمینه‌ها مثل ارسال مرسولات به اقصی نقاط کشور با محوریت مشتری‌مداری، حتی به خارج از کشور در زمینه کلیه خدمات الکترونیکی و ایجاد بستر مناسب جهت استفاده خدمات پستی برای کلیه اقشار جامعه با قیمت مناسب و ناچیز خدمات‌دهی انجام می‌دهد.

رئیس اداره پست شهرستان سمیرم بیان داشت: ارسال مرسولات پستی و تحویل به موقع به تحویل گیرنده، نحوه بسته‌بندی و لفاف‌بندی مناسب برای مشتریان باعث رضایت و استقبال هر چه بیشتر از خدمات پستی این شهرستان است.

آگهی تجدید مناقصه عمومی یک مرحله ای نوبت اول

وزارت راه و شهرسازی
شرکت عمران شهر جدید بهارستان

شرکت عمران شهر جدید بهارستان در نظر دارد اجرای پروژه عمرانی (اجرای سفت کاری طبقه چهارم و اجرای نمای ساختمان شورا هماهنگی بهارستان) به شرح زیر را در بهارستان از طریق سامانه تدارکات الکترونیکی دولت (ستاد) به شرکت های دارای گواهینامه صلاحیت معتبر پیمانکاری و گواهی صلاحیت ایمنی واگذار نماید، لذا با توجه به اینکه کلیه مراحل برگزاری مناقصه از دریافت اسناد تا پیشنهاد مناقصه گران و بازگشایی پاکت ها از طریق درگاه سامانه تدارکات الکترونیکی دولت (ستاد) به آدرس www.setadiran.ir انجام خواهد شد، لازم است مناقصه گران در صورت عدم عضویت قبلی، مراحل ثبت نام در سایت مذکور و دریافت گواهی امضای الکترونیکی جهت شرکت در مناقصه را محقق سازند.

تاریخ انتشار آگهی در سامانه از ساعت ۱۴ مورخ ۱۴۰۰/۰۳/۲۵ می باشد.

مهلت زمانی دریافت اسناد مناقصه از سایت: تا ساعت ۱۷ مورخ ۱۴۰۰/۰۳/۳۱

مهلت زمانی ارائه پیشنهاد در سایت: تا ساعت ۱۳ مورخ ۱۴۰۰/۰۴/۱۰

زمان گشایش پاکت ها در سایت: ساعت ۱۰ صبح مورخ ۱۴۰۰/۰۴/۱۴

مناقصه گران در صورت نیاز به اطلاعات بیشتر در خصوص اسناد مناقصه و ارائه پاکت الف (ضمانتنامه) و نحوه امضاء الکترونیکی (دیجیتالی) اسناد و بارگذاری پاکتهای (الف و ب و ج) در سامانه ستاد به آدرس بهارستان بلوار امیرکبیر مراجعه یا با شماره تلفن ۳۶۸۶۱۰۹۰ امور فنی و اجرایی – محمد صادق صالحی - تماس حاصل نمایند. (توجه: مناقصه گران می بایست به دقت شرایط مناقصه را مطالعه نمایند)

لازم به ذکر است: **(پرداخت طبق شرایط مندرج در شرایط مناقصه)**

اطلاعات تماس سامانه ستاد جهت انجام مراحل عضویت در سامانه و کسب اطلاعات بیشتر در خصوص نحوه انجام مهر و امضاء الکترونیکی (دیجیتالی): مرکز تماس ۴۱۹۳۴ – ۰۲۱ دفتر ثبت نام: ۸۸۹۶۹۷۳۷ و ۸۵۱۹۳۷۶۸

ردیف	شماره مناقصه	موضوع مناقصه	گواهینامه صلاحیت پیمانکاری	مبلغ برآورد اولیه ((ریال	مبلغ ضمانت نامه شرکت در (مناقصه (ریال	مدت پیمان
۱	۲۰۰۰۰۰۱۳۵۲۰۰۰۰۱۰	اجرای سفت کاری طبقه چهارم و اجرای (نمای ساختمان شورا هماهنگی بهارستان	حداقل رتبه ۵ رشته ابنیه	۶/۶۵۵/۸۹۷/۸۳۵	۳۳۳/۰۰۰/۰۰۰	۶ماه

۱۱۴۸۶۷۸ /م الف

شرکت عمران شهر جدید بهارستان

ابلاغ

خواهان: امید نواب نام پدر: مرتضی، سن: ۳۹، شغل: کارمند، محل اقامت: تهران، خیابان دکتر فاطمی، خیابان میرزایی بی غش، پلاک ۱۰ واحد ۱ غربی، تلفن منزل: ۰۲۱۸۸۹۶۴۰۶۷ تلفن همراه: ۰۹۱۳۳۳۲۰۳۶۴، کد پستی: ۱۴۱۵۷۶۴۳۷۳، خوانده: ۱. حاج میرزا ابوالقاسم نواب ۲. اداره اوقاف و امور خیریه شهر ضا به نمایندگی موقوفه حاج میرزا ابوالقاسم نواب، خواسته یا موضوع: صدور نظریه تولیت موقوفه حاج میرزا ابوالقاسم نواب، دلائل و منضمات دادخواست (مدارک): رونوشت از سند محضری موقوفه، کپی شناسنامه، کپی کارت ملی، کپی ورثه حین الفوت، گواهی عدم سوء پیشینه، استشهادیه، گواهی فوت متولی سابق، شرح دادخواست: ریاست محترم اداره تحقیق استان اصفهان، احتراما نظر به اینکه واقف مرحوم حاج سید ابوالقاسم نواب به کد ملی ۱۱۹۸۲۸۹۲۰۱ رقباتی را وقف نموده و طبق وقف نامه تولیت به نظارت موقوفه نخست به عهده مرحوم واقف و پس از ایشان به عهده با اصلح و اتقی اولاد ذکور ایشان نسلا بعد از نسل می باشد و نظر به اینکه مرحوم واقف خیراندیش در سال ۱۳۴۱ فوت نموده اولاد ایشان محمدعلی نواب به کد ملی ۱۱۹۸۲۸۹۲۶۰ عهده دار تولیت بوده است و با توجه به اینکه ایشان نیز در سال ۱۳۹۲ فوت نموده و همچنین طبق استشهادیه و مدارک موجود در پرونده از اولاد ذکور در نسل بعد از حاج سیدابوالقاسم نواب، اولادی در قید حیات نمی باشد و در نسل بعد از ایشان با توجه به اینکه اینجانب امید نواب به کد ملی ۴۷۲۳۲۱۶۲۷۸ ساکن ایران بوده و همه هم نسلهای بنده ساکن خارج از ایران هستند متقاضی صدور حکم تولیت می باشم. شناسه ۱۳۷۵۲۱۰۰، اداره تحقیق و حسابرسی اداره کل استان اصفهان، ۱۱۴۷۵۱۹ /م الف

مزایده اتومبیل

شماره آگهی: ۱۴۰۰۰۳۹۰۲۱۲۱۰۰۰۰۰۴
تاریخ آگهی: ۱۷ / ۰۳ / ۱۴۰۰ شماره پرونده: ۱۳۹۷۰۴۰۰۲۱۲۰۰۰۰۵۷۵ مزایده اموال منقول پرونده اجرایی: ۹۷۰۱۰۹۰، به موجب پرونده اجرایی ۹۷۰۱۰۹۰ له افسانه مجیدی درچه علیه اکبر پناهی درچه ۱ – خودرو سواری پراید به شماره ۱۴۶ ج ۳۴ ایران ۱۳ مدل ۱۳۸۴ برنگ سفید روغنی که خودرو فوق از لحاظ بدنه نسبتا سالم لاستیکها نیمه مرغوب داخل اطاق ها سالم ولی به علت توقف زیاد از وضعیت موتوری اطلاعی در دست نیست که ششدانگ خودرو سواری مذکور متعلق به مدیون اکبر پناهی درچه بوده و قبلا در قبال مطالبات افسانه مجیدی درچه بازداشت گردیده است و برابر نظریه کارشناس رسمی ششدانگ مزبور به مبلغ ۴۸۰/۰۰۰/۰۰۰ ریال (چهارصد و هشتاد میلیون ریال) ارزیابی گردیده ۲ – خودرو پراید به شماره ۵۷۷ ی ۴۷ ایران ۵۳ مدل ۱۳۸۶ برنگ سفید روغنی که خودرو فوق از لحاظ بدنه نسبتا سالم لاستیکها نیمه مرغوب داخل اطاق ها سالم ولی به علت توقف زیاد از وضعیت موتوری اطلاعی در دست نیست که ششدانگ خودرو و مذکور متعلق به مدیون اکبر پناهی درچه بوده و قبلا در قبال مطالبات افسانه مجیدی درچه بازداشت گردیده است و برابر نظریه کارشناس رسمی ششدانگ مزبور به مبلغ ۵۴۰/۰۰۰/۰۰۰ ریال (پانصد و چهل میلیون ریال) ارزیابی گردیده که خودروهای مذکور از ساعت ۹ الی ۱۲ روز سه شنبه مورخ ۱۴۰۰/۰۴/۰۸ در محل واحد اجرای اسناد رسمی خمینی شهر از طریق مزایده حضوری به فروش می رسد لازم به ذکر است بدهی های مالیاتی و عوارض شهرداری و غیره تا تاریخ مزایده اعم از اینکه رقم قطعی آن معلوم شده یا نشده باشد به عهده برنده مزایده است و نیز در صورت وجود مازاد وجوه پرداختی بابت هزینه های فوق از محل مازاد به برنده مزایده مسترد خواهد شد و نیم عشر و حق مزایده نقدا وصول می گردد و مزایده از مبلغ ارزیابی آغاز و به بالاترین قیمت پیشنهادی نقدا فروخته خواهد شد و چنانچه روز مزایده مصادف با تعطیل رسمی غیر مترقبه گردد ، مزایده روز اداری بعد از تعطیلی در همان محل و ساعت انجام می شود و حقوق دولتی و حق مزایده طبق مقررات وصول خواهد شد. شرکت در مزایده منوط به پرداخت ده درصد از مبلغ پایه کارشناسی به حساب سپرده ثبت می باشد برنده مزایده مکلف است مابه التفاوت مبلغ فروش را ظرف مدت پنج روز از تاریخ مزایده به حساب ثبت تودیع در غیر اینصورت مبلغ مذکور قابل استرداد نبوده و به حساب خزانه واریز خواهد شد و عملیات فروش از درجه اعتبار ساقط و مزایده تجدید می گردد. تاریخ انتشار ۱۴۰۰/۰۳/۲۴ سرپرست اداره ثبت اسناد و املاک خمینی شهر، سید امیر حسین حسن زاده، خمینی شهر بلوار شهید منتظری بالاتر از جوی گار در نبش بن بست ۷۶، ۱۱۴۸۶۷۳ /م الف

فقدان سند مالکیت

شماره نامه: ۱۴۰۰۸۵۶۰۲۰۱۹۰۰۰۳۱۱ تاریخ ارسال نامه: ۱۴۰۰/۰۲/۲۹ نظر به اینکه آقای محمدرضا عسگریان فرزند نورالله با ارائه ۲ برگ استشهاد محلی که هویت و امضاء شهود رسما توسط دفترخانه شماره ۵۹ دهاقان به شماره ۹۸۰۹۷۵ مورخ ۱۴۰۰/۰۲/۲۶ گواهی شده مدعی مفقود شدن سند مالکیت نه سهم مشاع از بیست سهم ششدانگ پلاک شماره ۲۱۷ فرعی از ۱۲۷ اصلی واقع در دهاقان مزرعه خلف دزجا بخش ثبتی دهاقان که در دفتر الکترونیکی شماره ۱۳۹۶۲۰۳۰۲۰۱۹۰۰۱۱۷۷ به میزان نه سهم مشاع از بیست سهم ششدانگ بنام محمدرضا عسگریان فرزند نورالله ثبت و سند مالکیت صادر گردیده است که به علت جا به جایی مفقود گردیده است اینک آقای محمدرضا عسگریان فرزند نورالله درخواست سند مالکیت المثنی نسبت به نه سهم مشاع از بیست سهم ششدانگ از پلاک فوق را نموده که طبق تبصره یک ماده ۱۲۰ – اصلاحی آیین نامه قانون ثبت مراتب یک بار آگهی می شود که هر کس مدعی انجام معامله نسبت به ملک مزبور (غیر از آنچه در این آگهی ذکر شده) و یا مدعی وجود سند مالکیت نزد خود می باشد از تاریخ انتشار این آگهی بمدت ۱۰ روز به این اداره مراجعه و اعتراض خود را کتبا ضمن ارائه اصل سند مالکیت یا سند معامله تسلیم نماید تا مراتب صورتمجلس و اصل سند به ارائه دهنده مسترد گردد. اگر ظرف مهلت مقرر اعتراضی نرسد یا در صورت اعتراض اصل سند مالکیت یا سند معامله ارائه نشود برابر مقررات نسبت به صدور سند مالکیت المثنی اقدام و به متقاضی تسلیم خواهد شد. تاریخ انتشار آگهی: ۱۴۰۰/۰۳/۲۴، داود جعفری کفیل واحد ثبتی حوزه ثبت ملک دهاقان، م /الف ۱۱۴۸۶۸۱

سرمقاله

شهید چمران قهرمان علم و جهاد (روز بسیج اساتید)

رضا سلمان منش

۳۱ خرداد، سالروز شهادت دکتر مصطفی چمران، یکی از بلندترین قله های علم، عرفان و جهاد، به نام روز بسیج اساتید نامگذاری شده است. شهید چمران از معدود کسانی بود که توانست عرفان و جهاد را در هم آمیزد. جهاد او عارفانه بود و عرفان او مجاهدانه. چون پیران سالک می اندیشید، و چون جوانان برومند می ستیزید. او الگویی زلال و شفاف برای جوانان ایران اسلامی است.

شهید دکتر مصطفی چمران در اسفند سال ۱۳۱۱ شمسی در محله سرپولک، بازار آهنگرهای تهران در خانواده ای مذهبی، به دنیا آمد؛ وی در همه دوران تحصیل شاگرد ممتاز بود. در سال ۱۳۳۲ با استفاده از بورس تحصیلی شاگردان ممتاز به آمریکا اعزام شد و پس از تحقیقات علمی در جمع معروف‌ترین دانشمندان جهان در دانشگاه کالیفرنیا و معتبرترین دانشگاه آمریکا «برکلی» با ممتازترین درجه علمی موفق به اخذ دکترای الکترونیک و فیزیک پلاسما گردید. چمران به سبب علاقه شدیدی که به یادگیری مسائل مذهبی داشت از ۱۵ سالگی در درس تفسیر آیت‌الله طالقانی و دروس منطق و فلسفه شهید مطهری شرکت داشت و از این رهگذر بهره های فراوانی برد.

شهید چمران پس از واقعه ۱۵ خرداد ۱۳۴۲، تصمیم به مبارزه مسلحانه با رژیم منحوس پهلوی گرفت و به همین منظور عازم مصر شد و مدت دو سال دوره آموزش های چریکی و جنگ های پارتیزانی را گذراند؛ وی در سال ۱۳۴۹ به دعوت امام موسی صدر و مبارزه با صهیونیسم به لبنان هجرت کرد و گروه «اَمل» را تأسیس نمود. و با پیروزی انقلاب اسلامی، پس از ۲۳ سال دوری از وطن به ایران بازگشت ونخستین گروه از سپاه پاسداران را در سعدآباد تشکیل داده و به آموزش آنان پرداخت.

وی از سوی امام خمینی(ره) به وزارت دفاع منصوب گشت و در دوره اول مجلس شورای اسلامی از سوی مردم تهران به مجلس راه یافت. با شروع جنگ به جبهه عزیمت نمود و با همکاری مقام معظم رهبری ستاد جنگ های نامنظم را تشکیل دادند. سرانجام در ۳۱ خرداد ۱۳۶۰ در «دهلاویه» شربت شهادت نوشید.

«سخن گفتن از شهیدی با ابعاد گوناگون، از اسوه ای که جمع اضداد بود، از آهن و اشک، از شیر بیشه نبرد و عارف شب های قیرگون، از پدر یتیمان و دشمن سرسخت کافران، بسیار سخت بلکه محال است سخن گفتن از شهید دکتر مصطفی چمران، این مرد عمل و نه مرد سخن، این نمونه کامل هجرت، جهاد و شهادت، این شاگرد مکتب علی(ع)، این مالک اشتر جنوب لبنان و حمزه کربلای خوزستان، سخت و دشوار است. چرا که حتی نمی توان یکی از ابعاد وجودی او را آنگونه که هست، توصیف کرد و نباید انتظار داشت که بتوانیم تصویر کاملی در این مختصر از او ترسیم نمود که مردان و رهروان راه علی(ع) و حسین(ع) را با این کلمات مادی و معیارهای خاکی نمی شود توصیف نمود و سنجید.» (سایت تبیان)

امام خمینی (ره) رهبر کبیر انقلاب، در پیامی به مناسبت شهادت دکتر چمران، وی را این چنین ستوده اند: "چمران عزیز، با نیت پاک و خالص، غیروابسته به دسته جات و گروه‌های سیاسی و عقیده به هدف بزرگ الهی، جهاد را در راه آن از آغاز زندگی شروع و به آن ختم کرد. او در حیات، با نور معرفت و پیوستگی به خدا قدم نهاد، و در راه آن به جهاد برخاست و جان خود را نثار کرد. او با سرافرازی زیست و با سرافرازی شهید شد و به حق رسید."

رهبر معظم انقلاب که هم رزم آن شهید در جبهه های جنگ بود درباره او می فرماید: "شهید چمران، سال ها در سنگر جهاد فی سبیل الله دل دشمنان خدا را لرزانیده بود. او با دل خداشناس و اراده خلل ناپذیرش، همیشه مشت آهنین خود را بر چهره دشمن نواخته بود و با این حال، او با روح لطیف و خلق ملکوتی و چشم خدابین، به ماورای محدوده ها و تنگناهای مادی نظر دوخته بود. راه او، راه جهاد و تلاش برای حاکمیت اسلام و به زانو درآوردن کفر و استکبار جهانی، راه امام بزرگوار، راه نجات فلسطین و لبنان و راه نجات همه مستضعفان است."

شهید چمران با نوشتن راز و نیازهایی که در خلوت انس خود با خدا داشته است، نیز آثار گرانقدری از خود به یادگار گذاشته است:

"خدایا می خواهم فقیر بی نیاز باشم که جاذبه های مادی زندگی مرا از زیبایی و عظمت تو غافل نگرداند، خدایا خوش دارم گمنام و تنها باشم تا در غوغای کشمکش های پوچ مدفون نشوم."

"چه خوش است دست از جان شستن و دنیا را سه طلاقه کردن؛ از همه قید و بند اسارت حیات آزاد شدن؛ بدون بیم و امید علیه ستمگران جنگیدن؛ پرچم حق را در صحنه خطر و مرگ برافراشتن؛ به همه طاغوت ها «نه» گفتن و با سرور و غرور به استقبال شهادت رفتن."

زندگی سراسر تلاش و مبارزه خالصانه و عارفانه مردی پس از چهارده قرن، با بوی علی (ع) در راه خدا آغاز گشت و در کربلای خوزستان در جهاد و نبرد علیه باطل، با شهادت در راه حسین(ع) ختم شد. او به آرزوی دیرین خود که قربانی شدن عاشقانه در راه خدا بود نایل گشت. خدایش رحمت کند و او را با حسین(ع) و شهدای کربلا محشور گرداند.

آنچه از آن شهید به یادگار مانده است، آمیزه هایی از شور و عرفان و مناجات و جهاد است؛ یعنی همان معجونی که روزگار ما، سخت بدان محتاج است؛ بر این اساس و به انگیزه سالگرد شهادت افتخار آفرین آن شهید، شایسته است در شناخت افکار و بیان عرفان و مجاهدات آن شهید قهرمان همت گماریم.

عصر اصفهان - سرویس خبر

آیین «نقش ارادت در آستان کرامت» به همت حوزه هنری اصفهان در دهه کرامت و در آستانه میلاد امام رضا(ع) برگزار شد.

در این زمینه حوزه هنری اصفهان رسالت خود را با برگزاری آئین «نقش ارادت در آستان کرامت» در شامگاه شنبه ۲۹ خرداد با دعوت از شاعران اصفهانی و سرودن اشعاری در وصف امام هشتم در کنار رونمایی از دو اثر فاخر نقاشی آبرنگ اثر استاد کوروش اصلانی به سرانجام رساند.

کوروش اصلانی نقاش این دو اثر آبرنگ با بیان اینکه به عشق امام هشتم و امید به پذیرفتن این هدایا دستانم را رنگی کردم، افزود: مهد تکنیک آبرنگ استان اصفهان است و این دو اثر یکی با سبک آبرنگ آمریکایی و دیگری انگلیسی بر این تابلوها نقش بسته است.

این دو تابلو به دست خادمان امام رضا(ع) و با حضور مصطفی حجه فروش، دبیر کانون‌های خدمت رضوی اصفهان و سید محمدحسین امامی معاون کانون‌های خدمت رضوی استان رونمایی و به آستان قدس هدیه شد.

سید محمد حسین امامی معاون کانون‌های خدمت رضوی استان اصفهان گفت: شعرا می توانند در ترویج سبک زندگی رضوی با خلق آثار هنری در این مسیر قدم بردارند.

رئیس کل دادگستری استان خبر داد:

سرقت‌های ساده عنوان اولین رتبه مجرمانه در اصفهان

سرویس خبر

محمدرضا حبیبی رئیس کل دادگستری استان اصفهان در نشست خبری به مناسبت هفته قوه قضائیه گفت: در سال ۹۹، در چهار مقطع موجودی پرونده‌ها کاهش یافت، البته ۲۰ شعبه در سطح استان به شعب دادگستری اصفهان اضافه شد تا با سرعت بیشتری به پرونده‌ها رسیدگی شود. همچنین در سال گذشته مجموعا ۹۵ هزار و ۵۵۶ فقره پرونده به دادگاه‌های تجدیدنظر وارد شد، البته چهار حوزه در شمال استان مستقر شده و مستقلا به تقاضای مردم شمال استان رسیدگی می کنند که این کار سرعت رسیدگی را بیشتر کرده است.



حبیبی افزود: ۹۷ هزار و ۴۷۰ پرونده در سال ۹۹، رسیدگی و مختومه شد، اکنون در دادگاه‌های تجدیدنظر استان حدود شش هزار پرونده موجود است، امروز در دادگاه تجدیدنظر چیزی به عنوان اطاله دادرسی نداریم. در دادگاه انقلاب نیز در طول سال گذشته، ۱۵ هزار و ۵۱۸ پرونده وارد شده و ۱۵ هزار و ۶۵۷ فقره پرونده هم مختومه شد. در دادسراها نیز، ۳۳۲ هزار و ۱۲۰ فقره پرونده به دادسراها وارد شد که ۳۳۴ هزار و ۱۵۰ فقره آن مختومه شد.

وی گفت: شاهد کاهش اجرای احکام نیز بودیم، وارده اجرای احکام در سال گذشته، ۱۹۲ هزار و ۷۵۵ پرونده بوده که ۱۹۵ هزار و ۸۳ فقره آن مختومه شد، حدود دو هزار و ۳۲۸ فقره کاهش در این زمینه داشته‌ایم. در محاکم بدوی (دادگاه‌های حقوقی و کیفری ۲) افزایش موجودی داشتیم، زیرا با اجرای قانون کاهش مجازات حبس، برخی از پرونده‌هایی که در دادسراها تشکیل و به دادگاه فرستاده می‌شد، مستقیم به دادگاه ارجاع شد، بنابراین موجودی این قسمت افزایش یافت. در مجموع ۵۰۳ هزار و ۷۶۳ فقره پرونده وارده و ۴۹۰ هزار و ۴۱۹ فقره مختومه شد. امسال برنامه‌ریزی شده که تعدادی شعب دادگاه‌های بدوی نیز در مرکز استان افزوده شود.

ماهانه ۲۰۰ پرونده به هر قاضی ارجاع می‌شود

حبیبی گفت: در مرکز استان بیش از ۲۰۰ پرونده در ماه به هر قاضی ارجاع می‌شود که منجر به افزایش حجم کاری شده و قضات اصفهان حتی جمعه‌ها نیز مشغول کار هستند.

وی افزود: پرونده صدر نفت پارسیان یکی از پرونده‌های سنگین سال گذشته بود، این پرونده هزار و ۶۰۰ شاکی داشت، در نهایت همه اموال متهم ضبط و مصادره شده و متهم به ۲۰ سال حبس محکوم شد، البته در حکم نهایی تاکید شده ابتدا خسارت شاکی‌ها پرداخت شود.

رئیس کل دادگستری استان با بیان اینکه در سال ۹۸، یکی از ورزشکاران اصفهانی توسط چندین نفر به قتل رسیده بود، افزود: کمتر از یک ماه است که حکم آن صادر و دادگاه انقلاب اصفهان با عنوان محارب به این افراد را محاکمه کرد.

حبیبی گفت: در بخش بیشترین عناوین مجرمانه، رتبه اول مربوط به سرقت‌های ساده است، توهین به اشخاص عادی، ضرب و جرح عمدی، ایجاد صدمه غیرعمدی ناشی از تصادفات نیز در رتبه‌های بعدی قرار دارد.

وی افزود: جرایم خشن در استان بسیار کم است. در سال گذشته، ۲۵۴ هزار و ۶۹۳ پرونده در شوراهای حل اختلاف استان تشکیل شده و ۲۵۹ هزار و ۹۲۷ فقره آن مختومه شده است همچنین پنج هزار و ۲۳۴ فقره از موجودی پرونده‌ها کاسته شده، میزان صلح و سازش هم در استان ۳۲ درصد بوده که با میانگین کشوری یکسان است.

بیش از ۸۰ هزار پرونده در اجرای احکام شوراها مختومه شده است

رئیس کل دادگستری اصفهان گفت: ۲۸ پرونده قتل با تلاش این شورا، منجر به صلح و سازش شد. در بخش اجرای احکام شوراها نیز، ۶۷ هزار و ۹۱۸ فقره پرونده وارد شده که ۸۰ هزار و ۹۵۶ فقره مختومه شده است، تقریباً موجودی پرونده‌ها ۱۳ هزار فقره کاهش یافته و تنها ۱۰ درصد پرونده‌های شوراها در دادگاه نقض شده است.

حبیبی گفت: حدود ۹۲ درصد ابلاغ‌ها اکنون الکترونیکی است و هر سال نیز سامانه‌های جدید تعریف می‌شود. در سال ۹۹، دادرسی الکترونیک بین زندان‌ها و بازداشتگاه‌ها راه‌اندازی شد که از مخاطرات زیادی جلوگیری کرد. در حال حاضر تمام حوزه‌های استان با زندان‌ها ارتباط الکترونیکی دارند و تا پایان اردیبهشت ۱۴ هزار و ۶۵ دادرسی الکترونیک انجام شده است.

وی افزود: راه اندازی اتاق پالایش رخدادهای شبکه و نظارت تصویری بر دفاتر خدمات دادگستری نیز یکی از اقداماتی است که در سال گذشته انجام شد، تفاهم‌نامه‌ای برای تقویت زیرساخت‌های دادگستری برقرار و بر اساس آن افزایش پهنای باندهای مخابراتی را شاهد خواهیم بود.

راه‌اندازی نرم افزار عدالت تلفن همراه

حبیبی با بیان اینکه اجرای طرح ثبت تمام مکانیزه پرونده‌ها نیز در دستور کار است، افزود: هدف این کار به حداقل رساندن تشکیل پرونده حل اختلاف گفت: بر اساس قانون تشکیل این شوراها توسط ریش سفیدها برای حل مسائل انجام می‌شود که بیشتر این افراد توقعی ندارند، کارکنان اداری این مجموعه‌ها حقوق کمی گرفته اما قوه قضائیه پیگیر استخدام این افراد است.

وی درباره تخلفات انتخاباتی نیز گفت: در برخی شعبه‌ها شروع رأی گیری با تأخیر انجام شد، این توقع وجود دارد که از پیش آزمون و خطا انجام شده و در روز اجرا تشویشی ایجاد نشود. حدود ۴۶ پرونده در استان در این زمینه تشکیل شد که برای خرید و فروش رأی برای شوراها بوده است.

دستگاه قضائی به دنبال احقاق حقوق عامه در شهرک محمود آباد است

رئیس کل دادگستری استان اصفهان در رابطه با پرونده‌های معوق نیز گفت: در اوایل سال ۹۸، نسبت به امروز موجودی پرونده‌های تجدید نظر کاهش قابل توجه داشته است، برنامه ریزی برای رسیدگی در خارج از ساعات اداری نیز انجام شده است، اولویت امسال نیز این است که تا پایان سال پرونده‌های سال ۹۹ و پیش از آن تعیین تکلیف شود.

حبیبی در رابطه با عدم تخلیه اماکن استیجاری بر اساس مصوبه ستاد ملی مقابله با کرونا گفت: این قانون تنها شامل اماکن مسکونی است، حفظ نظم به اجرای قانون وابسته است، این قانون استثنائاتی دارد که لازم است به آن توجه شود، اگر این استثنعات نباشد، قانون حتماً اجرا خواهد شد.

وی افزود: دو گانگی در رسیدگی به قاچاق که بین دستگاه قضا و سازمان تعزیرات وجود دارد مشکلات زیادی در تنظیم بازار و نظارت بر قیمت‌ها ایجاد کرده و این رسیدگی‌ها باید کاملاً در دادگستری انجام شود.

حبیبی در رابطه با توسعه شهرک صنعتی محمود آباد گفت: به موجب قانون تا شعاع ۵۰ کیلومتری شهرها احداث واحدهای تولیدی آلاینده ممنوع است، هیچ فردی حق اضافه کردن واحد تولیدی به مجموعه محمودآباد را ندارد. دستگاه قضائی به دنبال احقاق حقوق عامه در این شهرک است، توسعه شهرک و احداث واحدهای تولیدی آلاینده تخلف است.

به مناسبت میلاد امام رضا(ع)؛

اول تیرماه بازدید از باغ گل‌ها نیم بها می‌شود

سرویس خبر

فروغ مرتضایی‌نژاد مدیرعامل سازمان پارک‌ها و فضای سبز شهرداری اصفهان گفت: به مناسبت تقارن سالروز میلاد هشتمین اختر تابناک آسمان ولایت و امامت حضرت علی بن موسی الرضا(ع) و گرامیداشت دهه کرامت با روز ملی گل و گیاه بازدید از باغ گل‌ها در خیابان سلمان فارسی به همراه المان‌های گل آرایی روز سه شنبه اول تیرماه ۱۴۰۰ از ساعت ۸ صبح تا ۹ شب به صورت نیم بها خواهد بود.

مرتضایی‌نژاد افزود: این بازدید برای شهروندان همراه با برگزاری کلاس‌های آموزش گل آرایی، گیاهان مقاوم به خشکی و استفاده از آب خاکستری در فضای سبز خواهد بود.

مدیر دفتر بهره برداری اداره آب و فاضلاب استان اعلام کرد:

آب رسانی سیار به ۱۰۵ روستای اصفهان

سرویس حوادث

مجتبی اورنگی مدیر دفتر بهره برداری و توسعه خطوط انتقال آب اداره آب و فاضلاب استان اصفهان گفت: ۱۰۵ روستای استان اصفهان با ۶۰ تانکر آب رسانی می‌شود و در روزهای گرم پیش رو تعداد این تانکرها افزایش پیدا می‌کند.

مجتبی اورنگی افزود: سال گذشته با طرح ۳۰۰ سد، حدود ۳۰۰ کیلومتر شبکه آب روستایی اصلاح شد و ۶۶ روستا از چرخه آبرسانی سیار حذف شدند.

وی با بیان اینکه قرار است امسال ۲۰ روستای دیگر از آب رسانی سیار حذف و به شبکه آب پایدار وصل شود، افزود: با بهره برداری از سامانه آب رسانی شماره دو حجم آب ورودی به استان بیشتر می‌شود و کمبود مشکل افت فشار آب کاهش پیدا می‌کند.

معاون فنی اداره کل منابع طبیعی و آبخیزداری استان:

بیابان‌زدایی ۹۰۰ هکتار از اراضی اصفهان



سرویس خبر

حسینعلی نریمانی معاون فنی اداره کل منابع طبیعی و آبخیزداری استان اصفهان گفت: تاکنون بیش از ۹۰ درصد از طرح کاشت نهال در ۹۰۰ هکتار برای مبارزه با بیابان زدایی در استان اصفهان انجام شده است و در صورتی که تابستان امسال را بدون آسیب قابل توجهی به گیاهان کاشته شده سپری کنیم، به طور قطعی می توان گفت طرح کاملا موفق را پشت سر گذاشته‌ایم.

نریمانی افزود: منابع آب گیاهان کاشته شده از تصفیه خانه پساب فاضلاب شرق اصفهان تامین می‌شود که این پساب‌های غنی شده علاوه بر اینکه برای گیاهان مفید است در بحث صرفه جویی در استفاده از آب‌های زیرزمینی نیز، بسیار راهگشا است.

وی بیان داشت: امسال کاشت نهال در ۲۷۰۰ هکتار و همچنین مدیریت روان آب در مناطقی همچون آران و بیدگل، دشت سجزی و نایین در دستور کار قرار گرفته و به زودی اقدامات لازم برای شروع طرح انجام می‌شود.

معاون فنی اداره کل منابع طبیعی و آبخیزداری استان، درباره اقدامات انجام شده در صورت بروز حریق در جنگل‌ها و مراتع گفت: کارگروهی برای اطفای حریق جنگل‌ها و مراتع استان تشکیل شده است و بنابراین همه نهادهای مربوط مانند ارتش و هلال احمر آمادگی خود را در این زمینه اعلام کرده‌اند. در حال حاضر هیچ مشکلی در زمینه کمبود منابع و تجهیزات اطفای حریق در جنگل‌ها و مراتع اصفهان وجود ندارد.

نریمانی گفت: به تازگی تفاهم نامه‌ای با هواشناسی و راهداری بسته شده تا به کمک آنها در مسیرها و جاده‌هایی که به تثبیت رسوب نیاز است، تا ۴ سال آینده نهال کاری و بادشکن ساخته شود.

وی افزود: استان اصفهان در رتبه بندی جنگل‌های دست کاشت رتبه اول را کسب کرده است، بر این اساس از سال ۱۳۴۹ تا به امروز حدود ۳۱۰ هزار هکتار جنگل ایجاد شده است.

نریمانی اظهار داشت: بیابان زایی زلزله‌ای خاموش است که اگر اقدامی صورت نگیرد، ممکن است به ده‌ها سال تلاش برای بازگرداندن به وضع قبلی نیاز باشد. در سال‌های قبل ۱۸ استان بیابانی در کشور وجود داشت، اما در حال حاضر این آمار به ۲۲ استان رسیده است، بنابراین علاوه بر اقدامات سازمان منابع طبیعی و آبخیزداری، همیاری همه دستگاه‌های مربوطه و حتی همیاری مردمی را نیز طلب می‌کند.

تجهیز ۵۰۰ امامزاده در اصفهان به نیروگاه خورشیدی تا پایان سال

سرویس خبر

حجت‌الاسلام محمدحسین بلک مدیرکل اوقاف و امور خیریه استان اصفهان گفت: بقعه ۵۰۰ امامزاده در استان تا پایان سال جاری با هدف خودکفایی اقتصادی و صرفه جویی در انرژی به نیروگاه برق خورشیدی مجهز می‌شود.

حجت‌الاسلام بلک افزود: تجهیز این مراکز به پنل‌های خورشیدی در مقیاس کوچک به‌عنوان یکی از اهداف این اداره کل برای امسال تعریف شده است که امکان تولید ۲.۵ مگاوات برق را با حداقل تولیدشان دارند.

وی ادامه داد: توسعه مراکز تولید انرژی متناسب با امکانات سازمان اوقاف به‌عنوان هدف در این مجموعه تعریف شده است.

مدیرکل اوقاف و امور خیریه اصفهان اظهار داشت: ۲۵ مرکز پنل خورشیدی در مجموعه امامزادگان اواخر سال گذشته و اوایل سالجاری افتتاح شد و هم اینک حدود ۶۰۰ کیلووات برق تولید می‌کنند و در حال توسعه این مراکز هستیم.

حجت‌الاسلام بلک اضافه کرد: مجموعه اوقاف و امور خیریه استان بنا به گفته مسوولان توزیع برق اصفهان بیشترین تولید کننده پنل‌های برق در مقیاس کوچک محسوب می‌شود.

وی ادامه داد: به‌دنبال سرمایه گذاری در یک مزرعه تولید انرژی خورشیدی با ظرفیت ۵ مگاوات در شهرستان بادرود هستیم که مطالعاتی هم در زمینه این کار بزرگی انجام شده است.

مدیرکل اوقاف و امور خیریه استان با بیان اینکه طرح پیشنهادی دیگری هم در زمینه سرمایه گذاری با استفاده از امکانات اداره کل اوقاف برای سال جاری در حال انجام است، افزود: راه‌اندازی ۱۰ مرکز جایگاه سوخت هم توسط این مجموعه در استان شناسایی شده است و در مرحله صدور مجوز قرار دارد که امیدواریم امسال با همکاری مسوولان شرکت نفت بتوانیم تعدادی از این مراکز را فعال کنیم.

وی اظهار داشت: یک مرکز جایگاه انرژی نیز در شهرستان اردستان در یک زمین موقوفه رها شده بایر راه‌اندازی شده که در زمان حاضر به مرکزی برای خدمت رسانی به هموطنان تبدیل شده است.

بلک گفت: الگوی مصرفی دقیقی در خصوص میزان مصرف انرژی در مراکزی همانند مساجد، حسینیه‌ها و مصلی‌ها وجود ندارد و تاکنون تقاضاهای مکرری برای تعیین این میزان بر اساس نظر کارشناسان ارائه شده اما به نتیجه نرسیده است.

وی با بیان اینکه میزان و برآورد علمی در این زمینه وجود ندارد که بتوانیم این مراکز را الزام به صرفه جویی در مصرف کنیم، افزود: باید بتوانیم الگوی مصرفی را در بخش‌های مختلف تهیه کنیم و مصرف بیش از آن را به عنوان غیر مجاز اعلام و اشتراک این مراکز را قطع کنیم.

افزون بر ۵۰ هزار موقوفه در استان پنج میلیون نفری اصفهان وجود دارد و اصفهان از نظر تعداد بقعه‌های متبرکه جزو پنج استان برتر کشور به شمار می‌رود.

توقف پذیرش بیماران کرونایی در بیمارستان الزهرا اصفهان

سرویس خبر

کریم سهرابی معاون پشتیبانی و توسعه بیمارستان الزهرا(س) اصفهان گفت: مرکز آموزشی و درمانی الزهرا (س) اصفهان به عنوان بیمارستان مرجع در موج چهارم کرونا، پذیرش بیماران کرونایی را به عهده گرفت و روزانه به حدود ۲۰۰ بیمار سرپایی کرونا خدمت‌رسانی می‌کرد.

سهرابی با بیان اینکه به طور میانگین در موج چهارم کرونا هر روز حدود ۵۰۰ تا ۶۰۰ بیمار دارای علائم کرونا در بیمارستان الزهرا(س) بستری بودند، افزود: ضریب اِشغال تخت‌های بیمارستان الزهرا(س) در ماه‌های فروردین و اردیبهشت حدود ۷۵ درصد بود.

وی با بیان اینکه از اواسط فروردین تا اواسط خرداد امسال در این بیمارستان به حدود ۱۲ هزار بیمار سرپایی کرونا خدمت‌رسانی شد، افزود: با توجه به شانزدهمین دستورالعمل بیمارستانی معاونت درمان دانشگاه علوم پزشکی اصفهان این مرکز درمانی اجازه پذیرش بیماران کرونایی را در زمان حاضر ندارد و این کار به عهده تعداد دیگری از مراکز درمانی اصفهان واگذار شد.

پزشک متخصص اضافه کرد: با توجه به اینکه مازمانی را برای گذراندن و اتمام دوره درمان بیماران بستری در بیمارستان نیاز داشتیم، مقرر شد بیمارستان الزهرا(س) از اول تیر امسال با همه توان خود به روال عادی خدمت‌رسانی خود در همه بخش‌ها برگردد و درمانگاه‌ها به شکل کامل بازگشایی شوند تا همه بیماران سرپایی را پوشش دهند.

سهرابی اظهار داشت: موج بعدی کرونا در کشور و استان اصفهان ایجاد نشود و شرایط به گونه ای باشد که ظرفیت‌های درمانی و بهداشتی در مسیر اصلی خود قرار گیرد و شاهد فشار مضاعف به بیمارستان‌ها و مراکز درمانی نباشیم.

آغاز مرمت موزه هنرهای معاصر اصفهان

سرویس خبر

مهدی تمیزی مدیر موزه هنرهای معاصر اصفهان اظهار داشت: مرمت این موزه، با اختصاص مبلغ سه میلیارد و پانصد میلیون تومان از ۲۷ خردادماه، آغاز شده و تا شش ماه بعد نیز ادامه خواهد داشت.

تمیزی اضافه کرد: از بهمن سال ۱۳۹۶، طی مدت سه ماه، هم بر روی کالبد موزه و طرح‌های مرمتی آن و هم بر روی مجموعه گنجینه موزه، بررسی‌هایی را انجام دادم و سپس مسئله نیاز ضروری موزه‌ی هنرهای معاصر را به مرمت را بارها هرجایی که امکان داشت مطرح کردم.

وی ادامه داد: بخشی که مرمت آن در اولویت قرار دارد، ساختمان ضلع شمالی موزه است که نشست بسیار خطرناکی داشته و ناکش‌هایی هم برای کل بنا باید در نظر گرفته شود.

مدیر موزه هنرهای معاصر اصفهان در پاسخ به این سؤال که «فعالیت موزه در زمان مرمت به چه شکل خواهد بود؟» اظهار داشت: در شش ماهی که برای مرمت موزه هنرهای معاصر در نظر گرفته‌شده، نمایشگاه نخواهیم داشت، اما چند خرده برنامه داریم که آن را در سالن‌ها اجرا می‌کنیم؛ از جمله رونمایی از کتاب «هنر معاصر».

تمیزی، درباره کتاب «هنر معاصر» بیان داشت: چند تن از کارشناسان موزه، تعدادی مقاله غیر ایرانی را ترجمه و ویرایش کرده و موزه هنرهای معاصر آن را به چاپ رسانده است. نشست رونمایی و گفت‌وگو درباره این کتاب نیز دهم تیرماه، با حضور کارشناسان هنر معاصر و مترجمان کتاب برگزار خواهد شد.

به دلیل عدم تخصیص حقآبه‌های کشاورزان؛

مزارع شرق اصفهان به کانون ریزگرد تبدیل می‌شوند

خبرگزاری ایرنا

حسین محمدرضایی عضو هیات رییسه نظام صنفی کشاورزی اصفهان گفت: تخصیص نیافتن حقآبه‌های کشاورزان و استفاده آن در سایر بخش‌های از جمله صنایع سبب خشکی بیش از حد زمین‌های کشاورزی شرق اصفهان شده است و در صورت ادامه این روند شاهد ایجاد کانون‌های جدید گرد و غبار و ریزگرد خواهیم بود.



محمدرضایی افزود: از سوی دیگر خشکی تالاب بین‌المللی گاوخونی در شرق منطقه خطر انتشار ریزگردها را دوچندان می‌کند و طبق گفته کارشناسان شعاع انتشار ریزگردهای حاصل در شرق اصفهان بیش از ۵۰۰ کیلومتر است که تهدیدی برای سایر استان‌ها نیز خواهد بود.

وی ادامه داد: این جدا از کانون‌های بیابانی تولید و انتشار ریزگردها در شمال و شرق استان اصفهان است که تبعات آن در روزهای مختلف را در قالب آلودگی هوا دیده می‌شود.

عضو هیات رییسه نظام صنفی کشاورزی اصفهان با بیان اینکه خشکی رودخانه زاینده رود با وجود تمامی مشکلات معیشتی کشاورزان و باغداران و تبعات زیست محیطی از مهر سال قبل همچنان ادامه دارد، افزود: آب هایی که در بالادست سد زاینده رود از رودخانه و سر شاخه‌های آن وجود دارد به‌صورت غیرقانونی برای مصارف کشاورزی و صنعتی در اصفهان و استان بالادست برداشت می‌شود.

محمدرضایی گفت: برخورداری از حقابه به‌عنوان یک حق طبیعی مطالبه اصلی کشاورزان و باغداران در سال‌های گذشته تاکنون است اما با این وجود با خشکی رودخانه حدود ۱۰ ماه است که موفق به کشت محصول نشده‌ایم.

وی افزود: از سوی دیگر اجرای تصمیمات شورای عالی آب و پایبندی کامل به مصوبه ۹ ماده‌ای زاینده رود از دیگر مواردی است که کشاورزان همواره به تحقق نیافتن بوده‌اند.

رودخانه زاینده رود که نقشی اصلی و مؤثر در پایداری محیط زیست، تامین آب آشامیدنی، رونق کشاورزی و اقتصاد منطقه مرکزی و هستی تالاب گاوخونی داشته، در دهه‌های اخیر به علت برداشت‌های غیرقانونی در بالادست، انتقال آب به حوضه دیگر، تراکم جمعیت و تا حدودی کاهش نسبی بارندگی‌ها، به یک رودخانه با جریان دوره‌ای تبدیل و در پایین دست در فصول گرم بویژه تابستان و حتی دیگر فصول مانند چنین روزهایی که در حال سپری کردن هستیم با خشکی مواجه شده است.

نتایج انتخابات ریاست جمهوری

رحمانی فضلی وزیر کشور جزئیات آمار مشارکت و آرا کاندیداهای انتخابات ریاست جمهوری را اعلام کرد. آماری که وزیر کشور اعلام کرد بشرح زیر میباشد

میزان مشارکت: ۴۸.۸ درصد معادل ۲۸۹۲۳ رای ماخوذه

آقای رئیسی: تعداد ۱۷.۹۲۶.۳۴۵

آرای باطله: تعداد ۳.۷۲۶.۸۷۰

آقای رضایی: تعداد ۳۴۱۲۷۱۲

آقای همتی: تعداد ۲۴۲۷۲۰۱

آقای قاضی زاده: تعداد ۹۹۹.۷۱۸











منتخبین شورای اسلامی شهر سمیرم

محمدرضا عسگریان فرماندار سمیرم گفت: سعید افشاریان با ۲۷۳۱ رای، ناصر ستوده با ۲۴۸۳ رای، سید مصطفی داوودی با ۲۱۹۲ رای، محمدحسن آقایی با ۱۴۷۹ رای و یاسر نادری با ۱۲۱۲ رای به عنوان اعضای اصلی شورای شهر سمیرم انتخاب شدند.

وی ادامه داد: مهدی طایی با ۱۱۷۲ رای، ادریس عباسی با ۱۱۰۹ رای و مهدی رضایی با ۱۰۸۲ رای اعضای علی البدل شدند.فرماندار سمیرم گفت: ۸۷ درصد از واجدان شرایط اخذ رای در این شهرستان در انتخابات شرکت کردند.

سختی‌های انتقال آب از سرچشمه به روستاهای صعب‌العبور سمیرم

مدیر آب و فاضلاب سمیرم گفت: هشت کیلومتر شبکه انتقال آب در روستای ماندگان سمیرم فرسوده بود که فاز اول آن در منطقه‌ای صعب‌العبور اصلاح شد. با توجه به اینکه خط انتقال آب این روستا مربوط به اوایل انقلاب بود و علاوه بر فرسودگی به خاطر پایین بودن قطر و غیراستاندارد بودن لوله باعث به وجود آمدن مشکلات کمبود و قطعی همیشگی آب در روستا شده بود در زمستان امسال اقدام به اصلاح خط انتقال کردیم.مدیر آب و فاضلاب منطقه سمیرم افزود: این پروژه با اعتبار دو میلیارد تومان در ۸ کیلومتر به صورت امانی اجرا و اصلاح شد که به خاطر شیب و صعب‌العبور بودن منطقه ۶۰ متر اختلاف ارتفاع خط انتقال آب وجود دارد وی خاطرنشان کرد: با توجه به اینکه چشمه در مکان صعب‌العبور قرار دارد و برای هرگونه خرابی و اصلاح شبکه نیاز به طی مسیری به طول ۹ کیلومتر با ماشین و حدود ۵ کیلومتر پیاده‌روی است؛ کار بسیار سختی است که در زمستان از سختی بیشتری برخوردار می‌شود. حاری تصریح کرد: مسیر خط انتقال لوله به علت تراکم باغات و نیاز کشاورزان به دسترسی باغات در فصل تابستان و زمان کشاورزی میسر نبود و کار در زمستان به صورت شبانه‌روزی به مدت سه ماه اجرایی شد و در هفته گذشته به بهره‌برداری رسید.مدیر آب و فاضلاب منطقه سمیرم بیان کرد: حدود دو هزار متر شبکه داخلی با اعتبار ۲۰۰ میلیون تومان اصلاح و ۹۴ مورد کنتورگذاری شد.مدیر شرکت آبفا سمیرم عنوان کرد: چشمه شرشر در ارتفاعات روستای ماندگان یکی از جاذبه‌های زیبای این منطقه در فاصله‌های دنا است که آب شرب این روستا را با ۳۰ خانوار و حدود ۱۲۰ نفر جمعیت تأمین می‌کند و با توجه به اینکه منبع آب بتنی و ۲۰۰ مترمکعبی است و ساخت خانه‌های روستا بر روی بلندی و تپه است، نیاز به ساخت منبع جدید است که در صورت تأمین اعتبار اجرایی می‌شود.وی در پایان از همشهریان درخواست کرد، با توجه به وصعیت کمبود آب در سال جاری در مصرف بهینه آب همکاری کنند. گفتنی است، روستای ماندگان از توابع بخش پادنا شهرستان سمیرم در ۶۰ کیلومتری جنوب غرب سمیرم واقع شده است



فراخوان سی و چهارمین جشنواره بین‌المللی فیلم‌های کودکان و نوجوانان اصفهان



مقررات و فراخوان سی‌وچهارمین جشنواره بین‌المللی فیلم‌های کودکان و نوجوانان که پاییز امسال با مشارکت سازمان سینمایی، بنیاد سینمایی فارابی و شهرداری اصفهان برگزار می‌شود، منتشر شد.به گزارش ستاد اطلاع‌رسانی سی‌وچهارمین جشنواره بین‌المللی فیلم‌های کودکان و نوجوانان، این جشنواره از ۱۶ الی ۲۱ مهر ۱۴۰۰ (۸ تا ۱۳ اکتبر ۲۰۲۱) با مشارکت سازمان سینمایی، بنیاد سینمایی فارابی و شهرداری اصفهان، در دو بخش مسابقه ایران و مسابقه بین‌الملل، برگزار می‌شود.در راستای ترویج عدالت فرهنگی در سطح کشور و همچنین موافقت ستاد ملی مبارزه با کرونا، دبیرخانهٔ جشنواره می‌تواند فیلم‌های این رویداد فرهنگی را بنا به تقاضای ادارات کل فرهنگ و ارشاد اسلامی، در هریک از استان‌های متقاضی، اکران نماید. این دوره از جشنواره، با عنایت به تداوم شیوع جهانی ویروس کووید ۱۹ در تعامل با ستاد ملی مبارزه با کرونا، به صورت ترکیبی حضوری و آنلاین، به طور همزمان در تهران و اصفهان در قالب رقابتی در دو بخش ملی و بین‌الملل برگزار می‌شود و در آن جوایزی به شرح زیر به برگزیدگان اهدا خواهد شد.

۱) مسابقه ایران * در این بخش صرفاً آن سری از فیلم‌ها و آثاری که به لحاظ محتوا و شیوه روایت، قابلیت جذب مخاطب کودک و نوجوان را داشته باشند، پذیرفته خواهند شد. * لازم به ذکر است؛ در این بخش، پروانه زرین، لوح افتخار و جایزه نقدی به برترین‌ها، اهدا خواهد شد؛ همچنین در این دوره نیز، جوایز «ویژه دبیر» و «خوب‌سری» به آثار برگزیده اهدا می‌شود. متقاضیان شرکت در جشنواره برای ارائه نسخه اولیه، تبتنام و کسب اطلاعات بیشتر می‌توانند از تاریخ ۲۶ خرداد ۱۴ به سامانه دبیرخانه به نشانی اینترنتی https://portal.icff.ir مراجعه کنند یا با شماره تلفن‌های ۶۶۷۰۸۱۵۵ ۶۶۷۳۹۵۱۴ (۲۱ ۰) در تهران و ۳۲۲۲۵۵۳۵ (۳۱ ۰) در اصفهان تماس حاصل نمایند.

نشانی دبیرخانه در تهران: خیابان جمهوری، بعد از خیابان حافظ، خیابان سی‌تیر، شماره ۵۹، کد پستی: ۱۱۳۵۸۱۷۱۱۳

نشانی دبیرخانه در اصفهان: خیابان آمادگاه، روبروی هتل عباسی، مجتمع عباسی، پلاک ۱۰۷ کدپستی ۸۱۴۴۹۱۷۸۸۶

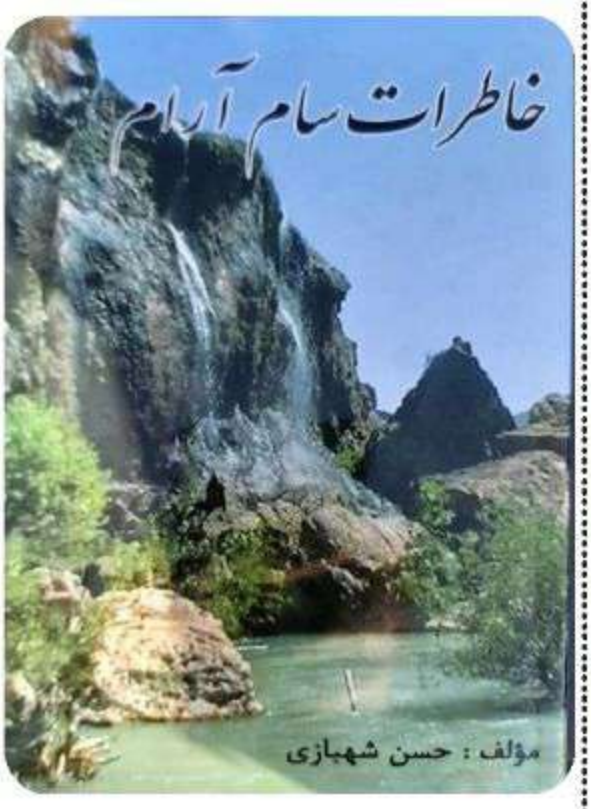

فریاد کوهستان سمیرم

ماهنامه اقتصادی - فرهنگی استان اصفهان
شماره ۶۸ اردیبهشت ماه ۱۴۰۰ / قیمت : ۵۰۰ تومان



سرای نوآوری اتاق بازرگانی اصفهان و دانشگاه ۲



سفر مدیران شهری اصفهان به سیستان و بلوچستان ۳

ثبت نام در سامانه پایانه‌های فروشگاهی ۲

ذوب آهن اصفهان در شرایط تحریم، ایران را در جمع تولید کنندگان ریل دنیا قرار داد ۴

پیش‌بینی ۳۴ عنوان نمایشگاهی در سال ۱۴۰۰ برای نمایشگاه اصفهان ۵

راه‌اندازی سرای استاد فنائلی در موزه سمیرم ۷

افزایش ۴ برابری سرعت اینترنت در استان اصفهان ۸



هشدار مدیرعامل آبفای استان اصفهان:

سامانه دوم راه اندازی نشود؛ ۴۳۰۰ لیتر در ثانیه کمبود آب شرب خواهیم داشت



مدیرعامل آبفای اصفهان از کمبود ۴۳۰۰ لیتر آب در ثانیه برای تأمین آب شرب مشترکین این شرکت در تابستان امسال خبر داد. هاشم امینی افزود: کاهش ۴۰ درصدی بارندگی در سال آبی جاری و ادامه خشکی زاینده رود موجب شده تا امسال بسیاری از چاه های محلی و قلمن از مدار بهره برداری خارج شوندوی گفت: با ادامه خشکسالی ها میزان آبدهی این چاه ها بین ۱۸۰۰ تا ۲۰۰۰ لیتر در ثانیه کاهش یافته است.امینی با بیان این که ۱۴ سال از زمانی که قرار بود سامانه دوم آبرسانی اصفهان بزرگ در مدار بهره برداری قرار گیرد گذشته است، بر اجرا و بهره برداری سریع تر از این طرح توسط شرکت آب منطقه ای تاکید کردوی گفت: این سامانه علاوه بر رویکرد پدافندی، نقش مهمی در تأمین کمبود آب شرب مردم ساکن در ۵۶ شهر و ۳۸۰ روستای تحت پوشش طرح آبرسانی اصفهان بزرگ دارد و در صورتی که امسال به بهره برداری نرسد چالش بزرگی در تأمین آب مشترکین خواهیم داشت. مدیرعامل آبفای استان اصفهان با اشاره به افزایش ۱۲ تا ۱۸ درصدی مصرف آب در شهرهای تحت پوشش بر اثر شیوع ویروس کرونا در سال گذشته اشاره کرد و گفت: مدیریت مصرف همچنان یکی از راهکارهای تقلیه بر تبعات بحران کم آبی است و این شرکت سعی کرده با شناسایی مشترکین پرمصرف خانگی و تغیرخانگی، آنها را با روش های مصرف بهینه آب آشنا کندوی در عین حال افزود: فعالان صنعت آبفا در استان اصفهان، امسال نیز با اجرای تدابیری همانند زون بندی شبکه، نصب شیرهای فشارشکن، بررسی والوها، اعمال مدیریت فشار، شناسایی و رفع نشت آب در شبکه، اصلاح خطوط فرسوده انتقال و قطع انشعابات تغیرمجاز، به دنبال تامین پایدار آب شرب و گذر از فصل گرم تابستان بدون کمترین چالش هستند.

سختگوی ستاد استانی مقابله با کرونا:

پروتکل‌های بهداشتی در اصفهان تا ۸۰ درصد رعایت می شود



حجت الله غلامی در حاشیه جلسه ستاد استانی مقابله با کرونا در جمع خبرنگاران افزود: وضعیت استان و چهار شهرستان مهم از جمله چادگان، خوانسار، خور و بیابانک و بوئین میاندشت در وضعیت زرد و سایر شهرستان‌ها در وضعیت نارنجی کرونا قرار گرفتندوی ادامه داد: براساس گزارش دانشگاه علوم پزشکی اصفهان، تعداد مبتلایان به ویروس کرونا در استان نسبت به اوایل اردیبهشت جاری ۵۰ درصد کاهش داشته است.سخنگوی ستاد استانی مقابله با کرونا در اصفهان تصریح کرد: توصیه ستاد استانی کرونا این است که با توجه به گرم شدن هوا، رعایت دستورالعمل‌های بهداشتی در برنامه اصلی گنجانده و نظارت‌ها و بازرسی‌ها تشدید شود. غلامی با اشاره به برگزاری امتحانات دانش آموزان پایه نهم و دوازدهم اظهار داشت: با توجه به ضرورت نظارت و بازرسی مستمر مقرر شد بهداشت و درمان، آموزش و پرورش و استانداری تیم‌های نظارت را به حوزه‌های امتحانی اعزام کنند تا برگزاری امتحان با کمترین خطر صورت بگیرد. وی گفت: تاکنون واکسیناسیون تمام گروه‌های بهداشت و درمان، پرسنل آزمایشگاه‌ها، اورژانس، داروخانه ها، مراکز سالمندان، کارکنان آزمستان‌ها و مشاغل پرخطر و گروه سنی ۸۰ سال انجام شده است. سخنگوی ستاد استانی مقابله با کرونا در اصفهان افزود: در حال حاضر واکسیناسیون افراد ۷۵ تا ۸۰ سال در حال اجراست. وی خاطرنشان کرد: راه اندازی مراکز تجمیعی واکسیناسیون در ۲ مرکز پل شهرستان و مصلی اصفهان در زمره اقدامات بهداشت و درمان است.غلامی با اشاره به وضعیت ترددها و حمل و نقل، تصریح کرد: مقرر شد از ابتدای خرداد، قانون زوج و فرد اعمال تا بخشی از ترافیک هسته مرکزی شهر اصفهان کنترل شودوی افزود:همچنین فعالیت مترو اصفهان از ساعت ۶ صبح تا ۲۲ فعال خواهد بود و این در حالیست که پیشتر، قطار شهری تا ساعت ۱۸ فعال بود.

فریاد کوهستان سمیرم
ماهنامه اقتصادی و فرهنگی استان اصفهان
صاحب امتیاز و مدیر مسئول: مهراب صابری
عکاس و طراح: فاطمه صابری
چاپخانه: رنگین کمان
fksemirom۲@gmail.com
همراه: ۹۱۳۶۵۵۸۶۲۱ تلفکس: ۳۴۵۸۸۶۷
مطالب چاپ شده لزوما دیدگاه نشریه نمی باشد

آب خاکستری؛ راهکار اصلی در مدیریت مصرف آب
مدیریت کارآمد آبفا اصفهان در مدیریت چالش ها



استفاده از منابع آب نامتعارف از جمله شیرین سازی آب دریا، تصفیه پساب، تصفیه آب خاکستری و ... از جمله مواردی است که در بحث مدیریت منابع آب مطرح میگردد. اصفهان با اقلیم خشک از جمله استان‌هایی است که با کاهش بارندگی روبه‌رو بوده و این استان را در معرض تنش آبی قرار داده است.

برای برون‌رفت از تنش آبی و یا به عبارت بهتر، برای سازگاری با کم‌آبی، مدیریت مصرف آب یکی از راهکارهای مؤثر است. تصفیه، بازچرخانی و استفاده مجدد از آب خاکستری یکی از راهکارهای اصلی مدیریت مصرف آب محسوب شده که به طور کلی، ۶۰ تا ۸۰ درصد مصرف آب در یک خانه تبدیل به آب خاکستری می‌شود. بنابراین واضح است که استفاده مجدد از آب خاکستری می‌تواند تأثیر قابل توجهی در کاهش مصرف آب داشته باشد.

آبی که پس از استفاده از آن، در تعاملی با فضولات انسانی نباشد به آب خاکستری تبدیل می‌شود که مطابق مبحث ۱۶ مقررات ملی ساختمان تأسیسات بهداشتی، آب غیرآشامیدنی تحصیل‌شده از فاضلاب خروجی از روشویی، سینک ظرفشویی، وان، زیردوشی، لگن یا ماشین رختشویی است. در همین راستا شرکت آب و فاضلاب استان اصفهان با انعقاد تفاهم‌نامه‌ای با سازمان نظام مهندسی ساختمان استان، پروژه تصفیه و بازچرخانی آب خاکستری در ساختمان‌ها را در دستور کار قرار داده است در چند سال اخیر، شرکت آب و فاضلاب استان اصفهان پیکج تصفیه آب خاکستری را در دانشگاه اصفهان راه اندازی کرده و بالطبع آن مجموعه سینی ستر و دانشگاه صنعتی اصفهان هم با استفاده از پساب فاضلاب تصفیه‌شده گامی برای مدیریت مصرف آب برداشته‌اند.

همینطور برخی مصرف کنندگان از جمله تعدادی از مشترکان خانگی و ادارات آموزش و پرورش این استان خودجوش و خوطبانه به استفاده مجدد از آب خاکستری و پساب روی آورده‌اند و تجربه‌های موفقی در این زمینه حاصل شده است که این نشان از موفقیت شرکت آب و فاضلاب استان اصفهان در زمینه تصفیه آب های خاکستری در راستای مدیریت مصرف آب به شمار می آید.

نیمی از فاضلاب شهری تولید شده در خانه‌ها به آب خاکستری تبدیل می‌شود. بازچرخانی آب خاکستری با وجود تغییر اقلیم و وضعیت بحران آب ضروری است که شرکت آب و فاضلاب استان اصفهان در این زمینه پروژه تصفیه و بازچرخانی آب خاکستری در ساختمان‌ها را در دستور کار قرارداده وتفاهم نامه برای الزام اجرایی آن، به کمیسیون عمران شورای شهرارجاع داده شده است و بدین وسیله شهروندان اصفهانی می‌توانند برای کاهش مصرف آب در منازل شیرآلات و تجهیزاتی نصب کنند که باعث کاهش مصرف آب شود. همینطور اقدامات شرکت آب و فاضلاب استان اصفهان در این زمینه به نتایج مطلوبی دست یافته است.

شرکت آبفا استان اصفهان با تولید محتواهای سمعی و بصری در زمینه آب خاکستری در منازل توانسته شهروندان را با این موضوع پیش از پیش آشنا کند و بدین وسیله توانسته در مصرف آب کاهش چشمگیری را در سطح شهر اصفهان شاهد باشیم.

آنچه که پیش بینی شده است با انجام پروژه تصفیه و بازچرخانی آب خاکستری تا حدودی به بحران ۱۰ ساله آب اصفهان پایان بدهد و برای برون‌رفت از تنش آبی و سازگاری با کم‌آبی، مدیریت مصرف آب یکی از راهکارهای مؤثر است و در این میان تصفیه،بازچرخانی و واستفاده مجدداز آب خاکستری یکی ازراهکاره ای اصلی مدیریت مصرف آب محسوب می‌شود وقتی سخن از آب خاکستری و بازچرخانی آب در ساختمان‌ها مطرح می‌شود چالش‌های بسیاری پیش می‌آید که پاسخ به این چالش‌ها به نوعی مدیریت در منابع آبی به شمار می‌آید که شرکت آب و فاضلاب اصفهان به خوبی توانسته این چالشها را با توجه به مدیریت کارآمد آن مدیریت کرده و برای هرکدام راه حل مناسب ارائه کند.

کسب رتبه برتر مشتری‌مداری و طرح تکریم ارباب رجوع پست سمیرم



حسن صفایی مدیر پست سمیرم گفت: پست از مردمی‌ترین و قدیمی‌ترین سازمان‌های خدماتی است که وظیفه آن برقراری ارتباط است و ارتباط مردم با مردم، مردم با دولت و برعکس، سازمان‌ها با سازمان‌ها و سرانجام ارتباط مردم و سازمان‌های رسمی و غیررسمی خارج از کشور در این زنجیره قرار دارند.

رئیس اداره پست شهرستان سمیرم افزود: اداره پست شهرستان سمیرم موفق به کسب رتبه برتر در سنجه‌های کیفی شد که مشتری‌مداری و طرح تکریم ارباب رجوع در مرحله اول و انتخاب سرویس‌های پستی اعم از سفارشی، پیشتاز و ویژه که انتخاب اولویت این سرویس بر عهده مشتری است، از دلایل برتری پست سمیرم است.

وی تصریح کرد: گستردگی حوزه فعالیت واحدهای پستی چنان است که خدمات پستی در اقصی نقاط کشور و در مناطقی که مردم از سایر وسایل ارتباطی محروم هستند عرضه می‌شود و گسترش خدمات پستی با حذف مسافرت‌های غیرضروری نه تنها می‌تواند به سالم‌سازی محیط زندگی شهری و سلامت مردم یاری رساند بلکه می‌تواند با صرفه‌جویی در اوقات مردم و کاهش هزینه‌های حمل مرسولات و کاهش هزینه‌های استهلاک وسایل حمل و نقل به اقتصاد کشور مدد رساند.

صفایی خاطرنشان کرد: امروز شرکت ملی پست با توجه به نیازهای مردم در خیلی از زمینه‌ها مثل ارسال مرسولات به اقصی نقاط کشور با محوریت مشتری‌مداری، حتی به خارج از کشور در زمینه کلیه خدمات الکترونیکی و ایجاد بستر مناسب جهت استفاده خدمات پستی برای کلیه اقشار جامعه با قیمت مناسب و ناچیز خدمات‌دهی انجام می‌دهد.

رئیس اداره پست شهرستان سمیرم بیان کرد: ارسال مرسولات پستی و تحویل به موقع به تحویل‌گیرنده، نحوه بسته‌بندی و نگاهداری مناسب برای مشتریان باعث رضایت و استقبال هر چه بیشتر از خدمات پستی این شهرستان است.

مرتضی نادری، رئیس اداره فرهنگ و ارشاد اسلامی شهرستان سمیرم، در بازدید از انجمن خوشنویسان شهرستان سمیرم بر لزوم پاسداشت میراث گرانبهای حبیب خطه ی خط، استاد شیخ حبیب اله فضائلی سمیرمی، تاکید ورزید



مرتضی نادری، رئیس اداره فرهنگ و ارشاد اسلامی شهرستان سمیرم، در بازدید از انجمن خوشنویسان شهرستان سمیرم بر لزوم پاسداشت میراث گرانبهای حبیب خطه ی خط، استاد شیخ حبیب اله فضائلی سمیرمی، تاکید ورزید.

نادری در این دیدار از برگزاری آزمون های پایان دوره انجمن خوشنویسان شهرستان سمیرم بازدید نمود و از تلاش ها و فعالیت های ارزشمند این انجمن به رغم وجود مشکلات و دشواری های فراوان قدردانی نمود. نادری با اشاره به این موضوع که سمیرم زادگاه و محل ظهور و بالیدن هنرمند خوشنویس برجسته ای چون استاد شیخ حبیب اله فضائلی است که به حق او را حبیب خطه ی خط نامیده اند.

نادری در لزوم پاسداشت و گرامیداشت میراث گرانبهای حبیب خطه ی خط تاکید ورزید و اظهار داشت که برای این منظور از یک سو باید یاد و خاطره آن هنرمند بزرگ را همواره گرامی بداریم و از سوی دیگر زمینه را برای شکوفایی استعدادهای جدید در عرصه خوشنویسی فراهم نماییم. نادری اظهار داشت برگزاری کنگره بزرگداشت استاد شیخ حبیب اله فضائلی در سه چشم انداز سالهای ۱۴۰۰ تا ۱۴۰۲ اداره کل فرهنگ و ارشاد اسلامی استان اصفهان برای شهرستان سمیرم پیش بینی شده است که باید زمینه های برگزاری و استمرار این رویداد از هم اکنون فراهم شود.همچنین انجمن خوشنویسان شهرستان سمیرم در بیش از دو دهه فعالیت خود در زمینه پرورش استعدادهای خوشنویسی در میان نوجوانان و جوانان شهرستان قدم های حوبی برداشته است و تاکنون حدود ۱۵ تن در دوره های ممتاز از این انجمن فارغ التحصیل شده و بعضا به مدارج بالاتر نیز دست یافته اند.

گرچه شرایط ناشی از شیوع کرونا بر سیر استقبال و شرکت هنرجویان در دوره های آموزش خوشنویسی نیز تاثیر منفی داشته است، اما آموزش این هنر در شهرستان سمیرم توسط انجمن خوشنویسان و آموزشگاههای آزاد خوشنویسی همواره استمرار داشته و هرگز دچار وقفه نشده است.

همچنین در این دیدار جناب آقای یحیی پیرمرادیان، مسئول محترم انجمن خوشنویسان شهرستان سمیرم، ضمن قدردانی از حمایت های اداره فرهنگ و ارشاد اسلامی مشکلات و دشواری های پیش روی انجمن خوشنویسان از جمله نداشتن مکان مناسب و هزینه ای که برای اجاره دفتر بر انجمن تحمیل می شود را نیز مطرح نمود و از مردم و بویژه مسئولین شهرستان خواست که قدر میراث گرانبهایی که استاد شیخ حبیب اله فضائلی برای سمیرم به یادگار گذاشته است بیشتر بدانند و برای پاسداشت و استمرار آن تلاش کنند.

کیمیای وطن
یکشنبه ۰۳ خردادماه ۱۴۰۰
سال هفتم
شماره ۱۵۴۴
روزنامه صبح ایران
۳
اصفهان

بهره برداری از ۱۱ کیلومتر واریانت چهار خطه محور اصفهان – اردستان



واریانت چهار خطه محور اصفهان- اردستان اظهار داشت: حجم مراجعات و مطالبات مردمی و نمایندگان درمورد راه‌های روستایی زیاد است در حالی که تأمین اعتبارات راه روستایی استانی انجام شده است.

وی افزود: با توجه به بودجه سازمانی برای تأمین قیر روکش آسفالت راه‌های اصلی، سال گذشته ۱۵ هزار میلیارد بودجه در نظر گرفته شد اما سقف دوم تعیین کرد که مجلس در یک تبصره نیز اعلام کرد در صورت فروش مازاد نفت، تأمین شود این در حالی است که اعتبار سازمان راهداری سال گذشته چهار هزار میلیارد بوده است.

معاون وزیر راه و شهرسازی و رئیس سازمان راهداری و حمل و نقل جاده‌ای با بیان اینکه امروز برای نگهداری ۲۳۱ هزار کیلومتر راه‌های کشور با همه صرفه جویی‌ها به ۳۹ هزار میلیارد تومان اعتبار نیاز داریم، ابراز داشت: این محدودیت‌ها در سازمان راهداری وجود دارد؛ امروز بیش از ۱۰ هزار کیلومتر از راه‌های اصلی کشور دچار خرابی شدید بوده که برای بهسازی آنها به ۱۳ هزار میلیارد تومان پول نیاز داریم و راه‌های شریانی که ۳۵ هزار کیلومتر است و بیش از ۹۰ درصد بخش اقتصادی مسافر و ترانزیت کشور در این جاده‌ها تردد می‌کنند به این پول نیاز دارد.

امانی با اشاره به اینکه مردم برای آب، برق، گاز هزینه پرداخت می‌کنند اما برای حفظ راه‌ها اینچنین نیست، خاطرنشان کرد: تلاش می‌کنیم راه‌های شریانی را در شرایط مطلوب نگهداریم. اما شرایط سخت است. در دنیا ثابت شده که نباید بودجه نگهداری راه را به بودجه عمومی دولت گره زد.

وی با بیان اینکه با بودجه عمومی دولت نمی‌توان راه‌ها را حفظ کرد، گفت: یا باید عوارض راه یا سوخت را دریافت کنیم، همچنین سازمان راهداری به دنبال منابع جدید درآمدی است.

وی با بیان اینکه نزدیک ۵۰ سال یک مرز مشترک با پاکستان داشتیم که میرجاوه بود اما در شش ماه گذشته ۲ مرز رسمی با پاکستان اضافه شد، افزود: اگر طرح مرزی اجرا شود که در دستور کار ما است دست کم هر کدام ۲۰۰ میلیارد تومان اعتبار نیاز دارد.

رئیس سازمان راهداری و حمل و نقل جاده‌ای بیان داشت: تلاش میکنیم راه های شریانی را در شرایط مطلوب نگه داریم اما شرایط سخت است و در دنیا ثابت شده که نباید بودجه ایه داری راه را به بودجه عمومی دولت گره زد.

داریوش امانی؛ در آئین بهره‌برداری از ۱۱ کیلومتر

اخبار کوتاه

رئیس اتاق بازرگانی اصفهان:

فعالیت‌های اقتصادی درمحوریت اقدامات سفارت‌خانه‌های ایران‌قرارگیرد

سحر جلالی
گروه اصفهان S.Jalali@eskimia.ir

رئیس اتاق بازرگانی اصفهان بیان داشت: فعالیت های اقتصادی درمحوریت اقدامات سفارت خانه های ایران در کشورهای مختلف قرارگیرد.

مسعود گلشیرازی در یکصدودومین جلسه شورای گفت و گوی دولت و بخش خصوصی با اشاره به حضور معاون دیپلماسی اقتصادی وزارت امورخارجه گفت:با همت ایشان و همکارانشان شاهد توسعه کسب و کار برون مرزی اقتصاد ملی و اصلاح ساختاری در سفارت خانه ها برای محوریت قرارگرفتن فعالیت های اقتصادی به منظور کمک به فعالان اقتصادی باشیم.

وی از تصویب تدوین سند مصوبات شوراهای گفت و گوی دولت و بخش خصوصی و اقدامات اتاق های بازرگانی جهت اطلاع به کاندیداهای احرازصلاحیت شده ریاست جمهوری با همکاری اتاق ها به منظور ایجاد دکترین اقتصادی مشخص و محوریت قرار گرفتن حوزه اقتصاد در برنامه ها خبر داد.

دبیر شورای گفت و گوی دولت و بخش خصوصی استان اصفهان همچنین ضمن انتقاد از برخی دستگاه های اجرایی، ازدست اندرکاران دستگاه قضا به واسطه دفاع از خادمان و خدمتگزاران مردم و فعالان اقتصادی تقدیر و تشکر کرد.

اسناد آمایش باید به یک گفتمان تبدیل شود

مهدی طغیانی، نماینده مردم اصفهان در مجلس شورای اسلامی نیزبا تاکید بر اینکه اسناد آمایش باید به یک گفتمان تبدیل شود، افزود: در غیراینصورت این اسناد به عنوان یک مانع برای سرمایه گذاران تلقی خواهد شد. وی بر ضرورت تبیین این موضوع که آمایش، پایدارسازی توسعه کشور برای آینده است تاکید نمود.

بخش خصوصی راه حل رفع مشکلات اقتصادی کشور است

معاون دیپلماسی اقتصادی وزارت امورخارجه نیزگفت: تولید تنها با ارتقاء مراودات و در نتیجه توسعه صادرات رشد می یابد و لازم است دست اندرکاران بخش خصوصی و دولتی به رونق تولید کمک کنند سیدرسول مهاجر ، با بیان اینکه ظرفیت های وزارت خارجه برای کمک به فعالان بخش خصوصی اصفهان به کارگرفته‌خواهدشد، افزود: پتانسیل‌های بیشماری در اصفهان وجود دارد وبا تغییر روش ها حتی درصورت ادامه فشارهای بین المللی نیز می‌توان این ظرفیت های بالقوه را به بالفعل تبدیل کردو وزارت خارجه از هیچ کمکی در این حوزه دریغ نخواهدکرد.

امدادرسانی هلال احمر استان اصفهان به بیش از ۶۵۰ حادثه دیده در سال گذشته

مدیرعامل جمعیت هلال‌احمر استان اصفهان از امدادرسانی به بیش از ۶۵۰ حادثه دیده در اردیبهشت ماه خبر داد .

علی محمدهاشمی گفت : نجاتگران و نیروهای امدادی جمعیت هلال احمر اصفهان در طی ماه گذشته به ۶۵۷حادثه دیده در ۱۸۴ حادثه امدادرسانی کردند .

وی تصریح کرد : نیروهای امدادی این جمعیت به ۸۶ حادثه جاده ای، ۱۴ حادثه کوهستان، ۲۴ حادثه مناسبتی و خدمات حضوری، ۲۴ حادثه شهری ، ۱۳ حادثه سیل ،آبگرفتگی و ساحلی، ۲۰ حادثه صنعتی و کارگاهی، ۱ حادثه ریزش آوار و ۲ حادثه توفان امدادرسانی کرده اند.

مدیرعامل جمعیت هلال احمر استان اصفهان در ادامه افزود: در این مدت ۱۳۹ تن از مصدومان حوادث به مراکز درمانی منتقل و ۳۵ تن نیز به صورت سرپایی توسط عوامل و نجاتگران جمعیت هلال احمر درمان شدند.

محمدهاشمی با اشاره به نیروها و تجهیزات به کار گرفته شده در این امدادرسانی ها گفت : امدادرسانی های جمعیت هلال احمر استان اصفهان در اردیبهشت ماه ۱۴۰۰ توسط ۶۲۹ نجاتگر و نیروی عملیاتی در قالب ۲۳۲ تیم عملیاتی و به کارگیری ۱۷۰ دستگاه خودرو انجام شده است.

وی افزود: نیروهای امدادی جمعیت هلال احمر استان همواره آماده امدادرسانی به هم استانی ها و هموطنان بوده و هم وطنان می توانند در صورت بروز حادثه با شماره اضطراری ۱۱۲ ندای امداد تماس بگیرند.

رییس کمیسیون مشترک طرح جوانی جمعیت و حمایت از خانواده در نشست مجازی روز ملی جمعیت عنوان کرد:

۸ سال فرصت داریم وارد سیاه چاله جمعیتی نشویم

وارد فاز اول سالخوردگی جمعیت شده ایم

پریساخاکبازان
گروه اصفهان P.Khakbazan@eskimia.ir

رییس کمیسیون مشترک طرح جوانی جمعیت و حمایت از خانواده با اشاره به اینکه در چند قدمی ابربحران تاریخ ایران و سقوط آزاد در سیاه چاله جمعیتی هستیم، گفت: بیرون آمدن از این سیاه‌چاله با سطح شیب دار ۱۵۰ ساله زمان می برد، اما ۸ سال فرصت داریم از مدار نزدیک این سیاه چاله عبور کنیم.

امیرحسین بانکی پور، در نشست مجازی که به مناسبت روز ملی جمعیت با یادآوری اینکه عمده نگرانی کشورهای دنیا در قرن بیستم انفجار جمعیت بود، گفت: سیاست های سلامت به کمک منابع بانکی توانست با سرعت مسئله تهدید جمعیت را در دنیا خنثی کند. حتی اگر این سیاست ها و اعمال قوانین وجود نداشت، فرهنگ مدرنیته نیز به طور طبیعی جامعه را به سمت تهدید جمعیت سوق می داد.

نماینده مردم اصفهان در مجلس با اشاره به اینکه کشورهای پیشرفته دنیا خیلی زود متوجه پیری جمعیت شدند و سیاست های خود را تغییر دادند، گفت: در آستانه قرن ۱۵ هجری شمسی، ابر بحران برای کشور ما نه چاه های نفت و نه بحران های دیگر، بلکه مسئله پیری جمعیت است.

فقط ۸ سال فرصت داریم

بانکی پور با بیان اینکه ۸ سال فرصت داریم وارد چاله جمعیتی یا به تعبیر من سیاه چاله جمعیتی نشویم، تصریح کرد: در کشورهای اروپایی طی ۳۰۰ سال جمعیت به تدریج پیر شد و جامعه خود را با این شرایط وفق دارد، درحالی که این اتفاق در کشور ما طی ۳۰ سال رخ داد و در یک سقوط آزاد وارد پیری جمعیت می شویم.

وی ادامه داد: دیدیم که برای موالید دهه ۶۰ چه اتفاقی افتاد و در مرحله ای با یک بحران روبرو شدیم. این جمعیت ۳۰ سال دیگر وارد کهنسالی می شوند و آن موقع باید مدارس را تعطیل و تبدیل به سرای سالمندان کنیم.

> **بیرون آمدن از این سیاه‌چاله با سطح شیب دار ۱۵۰ ساله زمان می برد، اما ۸ سال فرصت داریم از مدار نزدیک این سیاه چاله عبور کنیم.**

رییس کمیسیون مشترک طرح جوانی جمعیت و حمایت از خانواده با اشاره به اینکه سخت ترین بحران هایی که در ایران اتفاق افتاده و وقایع تلخی رقم زده، از زمان شروع تا اتمام حداکثر ۳۰ سال طول کشیده، گفت: بحران سقوط در سیاه چاله پیری جمعیت ۱۵۰ سال طول می کشد.

بانکی پور با یادآوری اینکه جمعیت ایران در کل خاورمیانه به صورت لکه قهوه ای رنگ است، درحالی که تمام نقاط اطراف ما سفید و زرد یعنی جوان است، افزود: جمعیت پیر ایران در حالی که کشورهای منطقه جمعیت جوانی دارند امنیت کشور را به خطر می اندازد، پس هر کسی که دلش برای ایران می تپد باید نسبت به مسئله پیری جمعیت بیدار و حساس باشد.

شروع پیش لرزه‌های سیاه چاله جمعیتی

رییس کمیسیون مشترک طرح جوانی جمعیت و حمایت از خانواده تغییر سیاست ها را سخت دانست و گفت: مقاومت هایی در این زمینه صورت می گیرد ولی خوشبختانه طرح جوانی جمعیت و حمایت از خانواده قبل از عید تصویب شد و ایرادات شورای نگهبان نیز برطرف شد. این طرح مشوق های زیادی دارد، وظایف دستگاه ها مشخص شده، مجازات هایی در نظر گرفته شده، ستاد ملی در دولت تعریف شده، ستاد عالی جمعیت در شورای عالی انقلاب فرهنگی و مجلس نیز بر اجرای طرح نظارت می‌کند. امیدواریم این طرح به پیشگیری از وقوع ابر بحران جمعیتی در ایران کمک کند. برای تحقق این مهم هر خانواده باید حداقل ۳ فرزند داشته باشد.



موافق تغییر مواد مربوط به غربالگری جنین نیستیم

دبیر کمیته مطالعات جمعیتی شورای عالی انقلاب فرهنگی نیز با بیان اینکه یک زن ۱۵ تا ۴۹ سال اگر هیچ کنترلی انجام ندهد در طول این دوران عمر خود می تواند ۱۵ فرزند به دنیا آورد، گفت: اینکه چرا نرخ باروری در سال ۹۹ در کشور ما به ۱.۶ درصد رسیده باید مورد توجه قرار گیرد.

محمدجواد محمودی؛ به طرح جوانی جمعیت و حمایت از خانواده اشاره کرد و افزود: به هیچ وجه موافق تغییر مواد مربوط به غربالگری جنین نیستیم، غربالگری های دوران بارداری و سقط جنین بیشترین تاثیر را بر کاهش باروری داشته، بنابراین حذف غربالگری نباید از طرح جوانی جمعیت و حمایت از خانواده حذف شود.

وی با اشاره به فرصت محدود برای جبران کاهش باروری در کشور گفت: فرصتی که برای افراد ۱۸ تا ۲۳ سال داریم تا سال ۲۰۳۰ بیشتر نیست، به همین خاطر بسیاری از مشوق های طرح جوانی جمعیت و حمایت از خانواده برای جوانان زیر ۲۰ تا ۲۵ سال است و به صورت تصاعدی بالا می رود.

وی، تصریح کرد: وارد فاز اول سالخوردگی جمعیت شده ایم و تا چند سال آینده جزء یکی از کشورهای سالخورده دنیا هستیم. طی چند سال آینده نیروی کار در ایران به شدت کاهش پیدا می کند، در این شرایط باید بهره وری نیروی کار تا ۸۰ درصد افزایش یابد.

معاون علمی و فناوری رئیس جمهوردر آئین افتتاح طرح های دانشگاه اصفهان و شهرک علمی و تحقیقاتی عنوان کرد:

نوآوری به صنعت تزریق می‌شود

همکاری بخش خصوصی در حوزه نوآوری ضروری است

فوزیه خاکبازان
گروه اصفهان F.Khakbazan@eskimia.ir

ساختمان اندیشه ۲ در شهرک علمی و تحقیقاتی اصفهان ،پروژه گسترش آزمایشگاه مرکزی دانشگاه اصفهان ومرکز نوآوری اسنوا تک در ناحیه نوآوری دانشگاه اصفهان اول خرداد ماه با حضور معاون علمی و فناوری ریاست جمهوری افتتاح شد.

معاون علمی و فناوری رئیس جمهور گفت: همکاری بخش خصوصی در حوزه نوآوری ضرورت دارد و به زودی مرکز نوآوری لوازم خانگی توسط شرکت اسنوا پیاده سازی می شود که این امر نشان دهنده همکاری خوب صنعت و دانشگاه با یکدیگر است به طوری که نوآوری به صنعت تزریق می شود.

سورنا ستاری، در حاشیه بازدید از مرکز نوآوری اسنوا تک ، اظهار کرد: اصفهان یکی از شهرهای پیش رو در اقتصاد دانش بنبان است و با وجود شهرک علمی و تحقیقاتی و واحدهای متعدد دانش بنیان، اصفهان همواره یکی از استان های برتر در این بخش بوده است.

وی با بیان اینکه در این سفر بیشتر روی مقوله نوآوری تمرکز داریم، افزود: اتفاقات خوبی در دانشگاه اصفهان رخ داده است که پیرو مذاکرات قبلی آن را توسعه خواهیم داد.

معاون علمی و فناوری رئیس جمهور تاکید کرد: همکاری بخش خصوصی در حوزه نوآوری ضرورت دارد و به زودی مرکز نوآوری لوازم خانگی توسط شرکت اسنوا پیاده سازی می شود که این امر نشان دهنده همکاری خوب صنعت و دانشگاه با یکدیگر است به طوری که نوآوری به صنعت تزریق می شود.

وی گفت: دانشگاه اصفهان ساختمان هایی را در جهت طرح های نوآورانه اختصاص داده که کار بسیار بزرگی است.



فرهنگ‌سازی در پهنه های نوآوری کشور

همچنین رئیس دانشگاه اصفهان گفت: آزمایشگاه مرکزی دانشگاه اصفهان بزرگترین آزمایشگاه مرکزی کشور است که دستگاه های زیادی را تهیه کرده بودیم که آزمایشگاه گنجایش کافی نداشت و با کمک هایی که شد توانستیم ساختمان را با اعتبار ۳.۵ میلیارد تومان گسترش دهیم.

هوشنگ طالبی افزود: در تلاش هستیم دستگاه‌های آزمایشگاه را ارتقا دهیم تا ظرفیت و پتانسیل دستگاه ها افزایش یابد. این آزمایشگاه در کنار دانشگاه فیزیک قرار دارد. با توجه به اینکه طی چند سال گذشته تجهیزات آزمایشگاه رشد داشت، اما رشد فیزیکی مساحت صورت نگرفته بود،از این رو توسعه متراژ فیزیکی این آزمایشگاه در دستور کار قرار گرفت. این توسعه با زیربنای ۷۰۰ متر مربع و هزینه ۳۵ میلیارد ریال توسط شرکت رهاگستر چهلستون و تحت نظارت دفتر فنی طرح های عمرانی دانشگاه اصفهان به مدت شش ماه اجرا و احداث شد.

وی ادامه داد :برای استقرار در پهنه نوآوری دانشگاه اصفهان بیش از ۱۶ شرکت بخش خصوصی آمده‌اند، اما تاکید مان این است کسانی مستقر شوند که بحث نوآوری را مطرح کنند و حتی طرح های تحقیق و توسعه آنها را هم قبول نکردیم.

وی افزود: با حمایت معاونت علمی و فناوری ریاست جمهوری بقیه پهنه را پر می کنیم، در حال حاضر یکی دو قرارداد جدید داریم و امیدواریم به زودی با اجرای این بازسازی ها بقیه شرکت ها نیز در پهنه نوآوری دانشگاه مستقر شوند.

گفتنی است ، ساختمان اندیشه و مرکز رشد دانشگاه صنعتی اصفهان با حمایت معاونت علمی و فناوری ریاست جمهوری جهت استقرار شرکت‌ها و مؤسسات فناور و دانش‌بنیان با زیربنای ۳۵۰۰ متر مربع با اعتباری بالغ بر ۱۵ میلیارد تومان در شهرک علمی و تحقیقاتی اصفهان احداث شده است. معاون علمی و فناوری ریاست جمهوری در این مرکز از نمایشگاه دستاوردهای ۳۰ شرکت فناور بازدید کرد.

معاون راهبری و نظارت بر بهره برداری شرکت مهندسی آبفای کشور :

در تمام شهرستان های اصفهان ستاد پایش تنش آبی تشکیل شود



کیمیای وطن معاون نظارت بر بهره برداری شرکت مهندسی آبفای کشور در ارتباط مجازی با مدیران حاضر در شورای مدیران آبفای استان اصفهان بر تشکیل ستاد پایش تنش آبی در تمام شهرستان های استان تاکید کرد.

حمید رضا کشفی گفت : این ستاد برای رصد تنش آبی ناشی از خشکسالی در سطح شهرها و روستاهای تمام استان‌های کشور تشکیل می‌شود.

وی افزود: باید در این ستاد تمهیدات لازم جهت شناسایی و پیش‌بینی رفع مشکل تأمین آب به ویژه در مناطقی که با مشکل کمبود تولید آب رو به رو هستند، انجام شود.

کشفی افزود: تمامی تیم‌های واکنش سریع در مراکز امداد و رفع حوادث شرکت‌های آب و فاضلاب باید به‌صورت آماده‌باش و تمام وقت، با سرعت ویژه موارد مربوط به حوادث و رفع آن را پیگیری کنند.

معاون راهبری و نظارت بر بهره برداری شرکت مهندسی آبفای کشور اضافه کرد: شرکت‌های آب و فاضلاب باید همچون سال‌های گذشته ضمن همکاری با مراکز بهداشتی، برنامه‌ریزی‌های لازم را جهت حفظ شاخص‌های کیفیت آب شرب در محدوده مطلوب انجام دهند.

کشفی با بیان این که آبفای استان اصفهان دردهه اخیر به خوبی توانست بر تبعات ناشی از خشکسالی غلبه کند تصریح کرد: فعالان صنعت آبفا در استان اصفهان با تخصص و مهارتی که دارند می توانند مشکلات ناشی از تنش آبی در این استان را مهار کرده و آب شرب مورد نیاز مردم را در شهرها و روستاها تامین نمایند.

وی راه اندازی فاز اضطراری سامانه دوم آبرسانی به اصفهان بزرگ را ضروری برشمرد و آن را گامی برای تامین آب شرب پایدار مردم شهر و روستاهای تحت پوشش دانست.

معاون راهبری و نظارت بر بهره برداری شرکت مهندسی آبفای کشور یکی از راهکارهای تامین پایدار آب شرب را مدیریت مصرف دانست و بیان داشت: روابط عمومی باید بستر لازم در خصوص مصرف بهینه آب در جامعه را فراهم نماید تا مدیریت مصرف از سوی قشرهای مختلف در جامعه نهادینه شود.

وزیر صمت درشرکت فولاد امیرکبیر کاشان عنوان کرد:

هیچ واحد تولیدی مشکلی برای تأمین مواد اولیه ندارد

زهرا جلالی
گروه اصفهان Z.Jalali@eskimia.ir

وزیر صمت گفت: ارزش ذخایر معدنی شناسایی شده در کشورمان ۵۰۰ میلیاد دلار برآورد شده است.

علیرضا رزم حسینی در مراسم امضا تفاهم نامه مسئولیت اجتماعی در قالب طرح‌های اقتصادی مقاومتی شرکت فولاد امیرکبیر کاشان با اشاره به اینکه یکی از افتخارات جمهوری اسلامی ایران صنعت فولاد است، اظهار داشت: ما قبل از انقلاب واردکننده فولاد بودیم ولی از حدود ۲۰ سال پیش تاکنون شاهد رشد صنعت فولاد در کشور هستیم.

وی با بیان اینکه هم اکنون ایران جز ۱۰ کشور برتر جهان در صنعت فولاد است، ابراز داشت: در سال گذشته ۲۹ میلیون تن فولاد در کشور تولید شد که با توجه به صادرات بخشی از آن دو و نیم میلیارد دلار ارز عایدی کشور شده است.

وزیر صمت با اشاره به تحریم‌های ظالمانه آمریکا و استکبار جهانی علیه مردم و نظام مقدس جمهوری اسلامی تصریح کرد: فولاد، پتروشیمی و صنایع غیرنفتی در اوج تحریم‌ها توانستند با ارزآوری برای کشور حجم زیادی از این تحریم‌ها را بی اثر کنند.

وی با اشاره به اینکه اگر این صنایع نبودند ما نمی‌توانستیم ۳۸ میلیارد دلار واردات داشته باشیم، خاطرنشان کرد: صنایع ایران امسال هشت درصد رشد داشته و در حال حاضر هیچ واحد تولیدی مشکلی برای تأمین مواد اولیه ندارد.

در شهر

به منظور توسعه و ترویج مفاهیم بشردوستانه و خدمات امدادی صورت گرفت:

رونمایی از کارکردهای نوین طرح «سحاب» هلال احمر در اصفهان

با حضور مسئولین جمعیت هلال احمر و هیات دوچرخه سواری استان اصفهان آیین رونمایی از کارکردهای نوین طرح «سحاب» در راستای توسعه و ترویج مفاهیم بشردوستانه و خدمات امدادی در پل خواجو برگزار شد .

مدیرعامل جمعیت هلال احمر استان اصفهان با اشاره به نقش جوانان عضو جمعیت هلال احمر در اشاعه و گسترش فرهنگ یاری رسانی و کمک به دیگران به ویژه افراد نیازمند گفت : این قشر توانمند و بانشاط ،سرمایه عظیم و نیروی پیشران جمعیت هلال احمر در دستیابی و تحقق اهداف آن به شمار می روند .

علی محمدهاشمی افزود : طرح سحاب با عنوان سفیران حمایت های امدادی و بشردوستانه امروز با رویکردی جدید و در راستای توسعه و گسترش مفاهیم ارزشمند بشردوستانه و خدمات امدادی راه اندازی خواهد شد و امیدواریم منشاء خیر و برکت برای جامعه باشد .

وی تصریح کرد : از سوی دیگر تیم‌های سحاب در انتقال و ترویج مفاهیم بشردوستانه و ارائه کمک های امدادی در سطح جامعه نقش موثر و بی بدیلی خواهند داشت که این امر نیازمند توجه بهتر و بیشتر به عملکرد این تیم ها می باشد . گفتنی است در مراسم رونمایی از کارکردهای نوین طرح سحاب ،جمعی از جوانان عضو و اعضای تیم سحاب جمعیت هلال احمر استان و شهرستان اصفهان و تنی چند از اعضای هیات دوچرخه سواری اصفهان شرکت داشتند .

رئیس اداره مدارس و مراکز غیر دولتی آموزش و پرورش استان اصفهان تشریح کرد:

پیش ثبت نام مدارس غیردولتی با شهریه علی‌الحساب

فاطیماجلالی
گروه اصفهان F.Jalali@eskimia.ir

رییس اداره مدارس و مراکز غیر دولتی آموزش و پرورش استان اصفهان با بیان این که دستورالعمل ثبت نام در سطح اداره کل تا چند روز آینده ابلاغ می‌شود، اظهار داشت: در مدارس غیر دولتی شهریه مصوب در زمان ثبت نام اخذ می‌شود که مبلغ علی الحساب آن بستگی به تفاهم بین مؤسسان و اولیا دارد اما ملاک ما شهریه مصوب است، شهریه مصوب تا این ساعت ابلاغ نشده است.

وحید محمودی افزود: ابلاغی شده که خانواده‌ها می‌توانند مبلغ شهریه مدارس را در زمان پیش ثبت نام بین خود و مؤسسان مدارس به صورت علی الحساب توافق و تعیین کنند و قرار مالی را بعد از ابلاغ به مدارس بر اساس شهریه ابلاغی سال تحصیلی بگذارند.

افزود: پارامترهای تعیین شهریه در مدارس غیردولتی متفاوت است ممکن است در برخی ۳۰ درصد یا برخی ۲۰ درصد افزایش یابد و شهریه همه مدارس به یک اندازه افزایش نمی‌یابد. آیتم‌های تعیین شهریه بر اساس قیمت اجاره بهای ملک و محل مدرسه و تعداد کارکنان مدارس تعیین می‌شود و این موارد پارامترهای اصلی تعیین شهریه است.

وی تصریح کرد: بحث جابه‌جایی معنای قانونی ندارد، امسال که کارنامه را مدرسه صادر کرد، تغییر در پایه تحصیلی به صورت سیستمی است و بعد از این که کارنامه صادر شد سامانه‌ای داریم که به صورت اتوماتیک دانش آموز به پایه بالاتر می‌رود برای این که بتواند کتب سال بعد را ثبت نام کند.

محمودی در خصوص نحوه برگشت شهریه در صورت تغییر در محل مدرسه فرزند افزود: ثبت نام قانون دارد، زمان ثبت نام، تا اول مهر یعنی تا قبل از شروع سال تحصیلی به طور مثال برای اولین بار تا ۱۵ شهریور پارسال، تا قبل از شروع سال تحصیلی پنج درصد شهریه مصوب را باید پرداخت کند.

کیمیای وطن
یکشنبه ۰۹ خردادماه ۱۴۰۰
سال هفتم
شماره ۱۵۵۰
روزنامه صبح ایران
۳
اصفهان

مدیرعامل آبفای استان اصفهان :

نهادینه کردن مدیریت مصرف آب در جامعه از وظایف روابط عمومی است



کیمیای وطن مدیرعامل شرکت آبفای استان اصفهان، در نخستین نشست رابطان و مسئولان روابط عمومی آبفای استان اصفهان در سال جاری، بر اهمیت نقش روابط عمومی در نهادینه کردن مدیریت مصرف آب در جامعه تاکید کرد.

هاشم امینی با بیان این که در حدود یک دهه است که با بحران کم آبی در کشور مواجه هستیم اما هنوز فرهنگ مصرف بهینه آب در جامعه نهادینه نشده، تصریح کرد: باید همه قشرها در جامعه مراقب آب باشند که در این میان فعالان در عرصه روابط عمومی باید مبانی مراقبت از آب را به مردم آموزش دهند.
وی به نقش فضای مجازی در فرهنگ سازی مدیریت مصرف آب در جامعه اشاره کرد و اظهار داشت: با توجه به گستردگی شبکه های اجتماعی در جامعه باید از این ظرفیت در زمینه ارتقای سواد آبی مردم بهره مند شد.

مدیرعامل آبفای استان اصفهان با اشاره به این که در چند سال اخیر در زمینه فرهنگ سازی مصرف بهینه آب در جامعه اقدامات موثری انجام شده است، خاطر نشان ساخت: ترویج مصرف بهینه آب در جامعه مختص روز و هفته خاصی نیست بلکه باید در طول سال به شیو ه های گوناگون مردم را به این امر مهم ترغیب کرد.
امینی استفاده از ظرفیت نخبگان را در ترویج مصرف بهینه آب بسیار حائز اهمیت برشمرد و تصریح کرد: باید از ظرفیت ائمه جمعه، روحانیون، هنرمندان و دیگر نخبگان جامعه در ترویج مصرف بهینه آب استفاده کرد.

وی به تشکیل گروه مروجین مصرف آب از سوی دفتر روابط عمومی اشاره کرد و اظهار داشت: به رغم شیوع ویروس کرونا باید مروجین، نقش نظارتی خود را به خوبی ایفا کنند تا از هدر رفت آب جلوگیری شود.
مدیرعامل آبفای استان اصفهان افزود: امسال به دلیل کاهش بارش ها با تنش آبی مواجه هستیم که به منظور گذر از این بحران همه باید مدیریت مصرف آب را جدی بگیرند.
در پایان این نشست از مدیران حامی روابط‌عمومی، پیشکسوتان عرصه روابط عمومی و روابط‌عمومی‌های برتر ادارات آبفای مناطق خودگردان تقدیر به عمل آمد.

اخبار کوتاه

مدیر مخابرات منطقه اصفهان عنوان کرد:

اولویت مخابرات پایداری ارتباط در شرایط قطعی برق است

مدیر مخابرات منطقه اصفهان گفت: با برنامه‌ریزی‌های صورت گرفته، کلیه اقدامات لازم جهت کاهش قطعی ارتباطات ناشی از قطعی برق صورت گرفته؛ تا شاهد کمترین اختلال در شبکه ارتباطی مخابرات در سطح استان باشیم.
اسماعیل قربانی ، در جلسه مدیریت بحران برق که با حضور معاونین و روسای شهرستان‌ها در سالن اجتماعات غدیر مخابرات منطقه اصفهان برگزار شد؛ با اشاره به نقش مهم مخابرات در برگزاری انتخابات اظهار کرد: مخابرات به عنوان تامین کننده زیرساختهای برگزاری انتخابات، همواره نقشی اساسی در این زمینه داشته و امسال هم همانند سالهای گذشته کلیه تمهیدات لازم برای برگزاری هر چه بهتر این حماسه ملی، در نظر گرفته شده است.
وی افزود: با توجه به تاثیر مهم ارتباطات پایدار در راستای هرچه بهتر برگزار شدن انتخابات، پایداری ارتباطات در طول زمان برگزاری انتخابات از ثبت‌نام تا اعلام نتایج، در راس امور کلیه حوزه های مخابرات منطقه اصفهان قرار دارد.

ارسال آثار به جشنواره بهاری عکاسی ناژوان تا دهم خرداد

همزمان با برگزاری سومین دور ه جشنواره بهاری عکاسی ناژوان، علاقه‌مندان برای شرکت در این جشنواره تا دهم خرداد فرصت دارند.
مدیر طرح ساماندهی ناژوان گفت: علاقه‌مندان به شرکت در این جشنواره آثار خود را تا دهم خرداد از طریق واتساپ به شماره ۰۹۱۳۴۲۴۴۹۴۵ ارسال کنند.
سید رسول هاشمیان افزود: سومین دوره جشنواره عکاسی ناژوان با همکاری کانون عکس انجمن سینمای جوان استان اصفهان، دانشگاه هنر و مدیریت طرح ساماندهی ناژوان در محورهای پارک جنگلی طبیعت زیبای ناژوان، مراکز گردشگری، قلعه‌ها و عمارت‌های تاریخی و جاده‌های سلامت در حال برگزاری است.
وی با بیان اینکه در دوره تابستان جشنواره نزدیک به ۷۰ نفر و در دوره پاییز ۱۲۰ نفر در این جشنواره شرکت کردند گفت: همانند دو جشنواره قبلی هیئت داوران به منتخب آثار علاوه بر لوح سپاس هدایای نقدی اهدا خواهد کرد.

۱۵ شهر اصفهان همچنان در وضعیت نارنجی کرونا

سخنگوی دانشگاه علوم پزشکی اصفهان گفت: ۱۵ شهرستان استان اصفهان همچنان در وضعیت نارنجی کرونا قرار دارد.
به گزارش مهر؛ آرش نجیمی با اشاره به آخرین وضعیت رنگ بندی شهرستان‌های استان اصفهان در زمینه شیوع کرونا اظهار داشت: آخرین رنگ بندی شهرها از سوی وزارت بهداشت از امروز تا یک هفته آینده مشخص شده است.
وی با بیان اینکه بر این اساس در حال حاضر ۹ شهرستان استان اصفهان در وضعیت زرد و ۱۵ شهرستان در وضعیت نارنجی کرونا قرار دارند، ابراز داشت: هنوز هیچ شهرستانی در استان در وضعیت آبی کرونا قرار نگرفته است.
سخنگوی دانشگاه علوم پزشکی اصفهان ادامه داد: در حال حاضر شهرستان‌های اصفهان، اردستان، نجف آباد، سمیرم، کاشان، شهرضا، مبارکه، خمینی‌شهر، نطنز، گلپایگان، فلاورجان، لنجان، شاهین شهر، فریدن و آران و بیدگل در وضعیت نارنجی کرونا قرار گرفته است.

میدان‌گاه و مجموعه عباسی اصفهان، ثبت ملی شد

میدانگاه و مجموعه فرهنگی عباسی یکی از بناها و فضاهای شهری معاصر اصفهان در پیوند با هتل عباسی در فهرست آثار ملی ایران قرار گرفت.
مجموعه و میدانگاه عباسی در پیوند با بازآفرینی کاروانسرای مادرشاه مشهور به هتل عباسی در دهه پنجاه توسط شهرداری اصفهان بنا شد. این بنا با شماره ثبت ۳۱۹۴۵ و با ارزش‌گذاری فرهنگی از سوی وزارت میراث فرهنگی، گردشگری و صنایع دستی، ثبت ملی و در اردیبهشت امسال به استانداری اصفهان جهت اطلاع به دستگاه‌های اجرایی ابلاغ شد.

رئیس سازمان برنامه و بودجه کشوردر بازدید از مترو اصفهان - بهارستان عنوان کرد:

تأمین اعتبار مترو اصفهان-بهارستان را انجام می‌دهیم

تکمیل مترو اصفهان - بهارستان ۳۴۰ میلیارد تومان اعتبارنیازدارد

زهرا نصیری
گروه اصفهان
کیمیای وطن
Z.Nasiri@eskimia.ir

رئیس سازمان برنامه و بودجه کشوردر سفری دو روزه به استان اصفهان که به منظور افتتاح ۲۲۰۰ مسکن محرومان ، افتتاح سالن ورزشی چندمنظوره ورزشگاه ولایت دانشگاه اصفهان، افتتاح ساختمان سازمان مدیریت و برنامه‌ریزی استان، بازدید از طرح سامانه دوم آبرسانی به اصفهان، بازدید از مترو اصفهان - بهارستان وکنارگذر شرق اصفهان داشت برخی از این طرح ها را مورد بهره برداری قرار داد.
محمدباقر نوبخت ، در حاشیه بازدید از پروژه‌های عمرانی و مترو اصفهان - بهارستان گفت: با توجه به سرعت اجرای مترو اصفهان - بهارستان تأمین اعتبار این پروژه را تا پایان دولت انجام می دهیم. این پروژه سال‌ها به کندی دنبال شده بوداما در کمتر از یک سال گذشته سرعت خوبی داشته است.
وی با بیان اینکه در سفر تیرماه سال گذشته برای اتمام این پروژه ۲۰۰ میلیارد تومان تضمین کردیم، ابراز داشت: تاکنون تخصیص اعتبار این پروژه بیشتر از ۲۰۰ میلیارد تومان انجام شده است.
وی با بیان اینکه انتظار ما بهره برداری از این پروژه در دوران دولت تدبیر و امید بود، اضافه کرد: پیشرفت ۱۵ درصدی ایستگاه مترو بهارستان پایین و نگران کننده است، اما اگر امکان آن باشد آمادگی دارم مشارکتی تعریف کنم تا حسن ختام برای پروژه وجود داشته باشد.

> محمدباقر نوبخت گفت: با توجه به سرعت اجرای مترو اصفهان - بهارستان تأمین اعتبار این پروژه را تا پایان دولت انجام می دهیم.

اعتبار تامین شود تا شهر یور متروبهارستان را تکمیل می کنیم

درادامه نیزاستاندار اصفهان با اشاره به اینکه با دستور صریح رئیس سازمان برنامه و بودجه ۳۵ درصد از روند توسعه طرح مترو اصفهان - بهارستان طی یک سال قابل توجه بوده است، اظهار داشت: این پروژه رشد خوبی داشته اما به مشکلاتی برخورد کرده است.
عباس رضایی با بیان اینکه تغییر محل تأمین اعتبارات و همچنین تأمین ریل و انعقاد قرارداد با ذوب آهن اجرای این پروژه را با تأخیر رو به رو کرد، ادامه داد: خوشبختانه الان همه مسائل حل شده است. نباید قطار جداگانه بخریم و مترو اصفهان تا بهارستان می آید و برمی گردد، می‌توان این نوید را داد که تا پایان شهریور ماه این پروژه را به بهره برداری برسانیم.

برای تکمیل مترو اصفهان - بهارستان ۳۴۰ میلیارد تومان اعتبارنیاز است

مدیرعامل شرکت عمران بهارستان نیز در این بازدید با بیان اینکه پروژه مترو اصفهان - بهارستان تا تیر ماه ۹۹، ۳۵ درصد در بخش زیرسازی و ۱۵ درصد پیشرفت در بخش روسازی داشته است، اظهار داشت: بعد از سفر رئیس سازمان برنامه و بودجه و با تخصیص اعتبار حدود ۲۰۰ میلیارد تومانی و تخصیص ۲۰۰ میلیارد تومان از منابع داخلی شرکت شهرهای جدید این پروژه پیشرفت خوبی را داشته است.
محمدرضا احمدی، افزود: در حال حاضر در بخش زیرسازی این پروژه با ۹۰ درصد و در بخش روسازی با ۶۰ درصد پیشرفت رو به رو هستیم.



مدیرعامل شرکت عمران شهر جدید بهارستان با تاکید بر اینکه ایستگاه بهارستان نیز با ۱۵ درصد پیشرفت در دست بهره برداری است، ادامه داد: امیدواریم تا قبل از پایان سال جاری این پروژه بهره برداری برسد.
وی با بیان اینکه اجرای برق بالاسری و بخشی از تأسیسات را تا پایان سال جاری بهره برداری خواهیم کرد، گفت: این پروژه به ۳۴۰ میلیارد تومان اعتبار دیگر نیاز دارد.
احمدی گفت: سعی داریم بخش عمده‌ای از این اعتبارات را از محل منابع داخلی شرکت عمران تأمین کنیم و بخش دیگری را از محل کمک سازمان مدیریت برنامه و بودجه تأمین خواهیم کرد.
وی ادامه داد: پروژه مترو بهارستان ۱۰ سال زمان برده بود و اگر قرار بود با روند قبلی ادامه پیدا کند ۱۰ سال دیگر هم اجرای آن طول می کشید، اما سعی می کنیم با تامین منابع، هرچه سریعتر پروژه را به اتمام برسانیم. اما اگر هیچ تخصیصی هم نداشته باشیم وظیفه خود می دانیم این پروژه را با ظرفیت جابجایی ۲۷۲ هزار مسافر در روز به بهره برداری برسانیم.

طرح‌های فنی مهندسی و اپتیک شاخص‌ترین طرح‌های برون دانشگاهی دانشگاه آزاد نجف آباد

دانشگاه آزاد نجف آباد در میان اثرگذارترین دانشگاه‌های جهان



پریساخاکبازان
گروه اصفهان
کیمیای وطن
P.Khakbazan@eskimia.ir

معاون پژوهش و فناوری دانشگاه آزاد نجف‌آباد در پاسخ به خبرنگار کیمیای وطن درباره طرح‌های برون دانشگاهی با اشاره به ثبت حدود ۷۰ طرح پژوهشی برون دانشگاهی در واحد نجف آباد، گفت: سال گذشته ۱۷ طرح برون دانشگاهی با ارزش ۲.۵ میلیارد محقق شد. در طرح‌های برون دانشگاهی طرح‌های خوبی در حوزه فنی مهندسی تعریف شده که ازجمله آن، می‌توان به پروژه پرنده‌های عمود پرواز، پروژه موتورهای پیشران مکانیکی با صنایع دفاع اشاره کرد، همچنین در حوزه دوربین‌های اُپتیک، دانشکده مهندسی برق اقداماتی در دست اجرا است.
مهدی رفیعی؛ گفت: این واحد امسال با کسب ۹ رتبه در «هشتمین جشنواره فرهیختگان»، دانشگاه برتر در این جشنواره شد.
وی با اشاره به اینکه دارای ۱۰ دانشکده مصوب و ۱۲ مرکز تحقیقات است که سه مرکز آن در حوزه علوم پزشکی و مابقی در حوزه‌های فنی مهندسی، علوم انسانی و هنر فعالیت می‌کند؛ مرکز تحقیقات علوم پرستاری و مامایی این واحد، رتبه سوم کشوری را دارد و سایر مراکز نیز عمدتاً سطح یک کشور هستند.
رفیعی با بیان اینکه این دانشگاه در حال اخذ مجوز دو مرکز تحقیقات جدید است، افزود: سرای نوآوری اختصاصی صنعت ساخت طلا و جواهرات در این مرکز دانشگاهی تأسیس شده است؛ همچنین مرکز رشد ساخت تجهیزات پزشکی با مجوز وزارت بهداشت که دارای شش هسته بوده و هشت واحد فناور در آن فعالیت می‌کند نیز در این واحد ایجاد شده که تاکنون ۲۶ محصول تولید کرده است.
وی گفت: این واحد دانشگاهی دارای ۱۳۸ آزمایشگاه، ۶۸ کارگاه و حدود سه هزار قطعه تجهیزات آزمایشگاهی، پنج کتاب خانه با حدود ۲۶۰ هزار جلد کتاب است و در آخرین رتبه بندی مؤسسه تایمز به عنوان تنها دانشگاه آزاد کشور در چند شاخص اصلی رتبه‌های اول تا سوم را کسب کرده است.
رفیعی افزود: این دانشگاه برای چهار سال پیاپی جایگاه سوم را در رتبه بندی وبومتریک کسب کرده است. همچنین این واحد پنج سال متوالی است، یک مرکز رشد ساخت تجهیزات پزشکی در دانشگاه فعال است که دارای شش هسته فناور و هشت واحد فناور است.
به آخرین رتبه بندی‌های جهانی از واحدهای دانشگاهی اشاره کرد و افزود: واحد نجف آباد در رتبه بندی تایمز تنها دانشگاه آزاد کشور بین ۲۷ دانشگاه انتخاب شد که این رتبه بندی عنوان اثرگذارترین دانشگاه‌های جهان است.
معاون پژوهش و فناوری دانشگاه آزاد نجف‌آباد گفت: «طرح پویش» در این واحد در حال اجرا است که در آن دانشجو ضمن تحصیل، مهارت شغلی خود را نیز افزایش می‌دهد. علاوه بر این در سرای نوآوری طلا و جواهر که به تازگی افتتاح شده، تفاهم نامه‌های متعددی با اتحادیه طلا و جواهر و شرکت‌هایی که ساخت تجهیزات این صنعت را بر عهده دارند، منعقد شده است.

موفقیت با تغییر نکردن بیگانه است



کیمیای وطن

این روزها، گفتن و شنیدن از راه‌های رسیدن به موفقیت، مشتریان زیادی دارد. کتاب‌های زیادی درباره موفقیت نوشته یا ترجمه شده و شاید بسیاری از افراد تجربه شرکت در حداقل یک سمینار موفقیت را داشته باشند. فرهنگسرای تخصصی پرسش وابسته به سازمان فرهنگی اجتماعی ورزشی شهرداری اصفهان در پاسخ به این نیاز مخاطبان، وبینار «موفقیت، آرزو یا واقعیت» را با حضور دکتر علیرضا نبی کارآفرین و سخنران حرفه‌ای موفقیت تدارک دیده بود.
نبی که کارخانه‌دار و صاحب برند تولید مواد غذایی است در مجموعه‌های تحت مدیریت خود افرادی را به‌کار می‌گیرد که سوء پیشینه داشته یا از چنگ اعتیاد رهایی پیدا کرده‌اند یا زن سرپرست خانوار هستند.
او موفقیت را حاصل فرآیندی زنده و هوشمند دانست و گفت: فردی که به موفقیت می‌رسد مسیر موفقیت او تمام نمی‌شود. تداوم موفقیت در گروی این است که مدام مورد بازنگری قرار گیرد و فرد موفق باید مرتباً خود را تغییر دهد، چون زمان متوقف نشده و عوامل موفقیت نیز در طول زمان تغییر می‌کنند. بنابراین موفقیت یک نقطه نیست بلکه یک مسیر است.
او با بیان اینکه موفقیت یک موجودزنده است که هر لحظه نیاز به رسیدگی، تلاش و تغییر دارد، افزود: اگر یک شخص واقعیتی به نام تغییر را نپذیرد اصلاً موفقیت را تجربه نمی‌کند.
این دانش‌آموخته دکترای اقتصاد ادامه داد: اگر شما فردی هستید که پنجشنبه‌ها از اینکه می‌توانید صبح جمعه تا ظهر بخوابید و عصرهای جمعه از اینکه فردا شنبه است و باید سر کار بروید ناراحتید، اصلاً نمی‌توانید موفق شوید چون موفقیت مسیری پرتلاطم و پرتلاش است. افرادی که برای رسیدن به موفقیت از ابزار حرکت و تغییر استفاده نمی‌کنند خیلی زود فراموش می‌شوند چون اثری از خود در هستی و حتی خودشان به جا نگذاشته‌اند. این افراد همیشه خودشیفته و به نظر خودشان عالی بوده‌اند و هیچ‌گاه احساس نکرده‌اند که خوب نیستند و نیاز به تغییر دارند.
نبی با اشاره به دلیل جدایی بیل گیتس از همسرش بیان کرد: اگر در مسیر زندگی احساس کردیم رشدمان متوقف شده باید در آنچه برای ما تابو است بازنگری کنیم، چون رشد مهم است نه اتفاقی که برای ما رخ می‌دهد. حتی به نظر من انجام وظیفه مهم‌تر از موفقیت است و همین که در مسیر موفقیت حرکت می‌کنیم موفق شده‌ایم.
این سخنران حرفه‌ای موفقیت با بیان اینکه مهم‌تر از موفقیت، چگونه رسیدن به آن است، گفت: فرهنگ غرب تعریفی از موفقیت دارد که نشأت گرفته از فرهنگ رقابت و همان «رسیدن» است و در این فرهنگ هر کس کالای بیشتری بفروشد و پول بیشتری کسب کند موفق است در حالی که باید دید این فرد در زندگی خود توانسته حال کسی را خوب کند یا نه.
نبی تصریح کرد: زندگی مسابقه نیست و باید فرهنگ مشارکت را جایگزین فرهنگ رقابت کنیم، چون مکتب مشارکت افراد را کنار یکدیگر جمع می‌کند و اگر با هم به موفقیت برسیم لذت‌بخش است.
او با تأکید بر لزوم تغییر در نگاه افراد اظهار داشت: اگر این تغییر اتفاق بیفتد فرد موفق است و اگر در مسیر قرار بگیرد، چه برسد و چه نرسد و چه به دست آورد و چه از دست بدهد، موفق است، چون تمام اینها برای این است که فرد ورزیده شود. من خود را فردی موفق می‌دانم چون خادم هزار و ۵۷ آدمی هستم که جز خدا کسی را ندارند.
برخی از این افراد در طرح جایگزینی اشتغال به‌جای حبس در کارخانه‌های تحت مدیریت من مشغول به کار شده‌اند و از این بابت خود را فرد موفقی می‌دانم.
این دانش‌آموخته دکترای اقتصاد با اشاره به وضعیت زندانیان مالی افزود: زندانیانی که آزاد می‌شوند نیاز به پول رهن منزل و شغل دارند وگرنه آزاد کردن آنها فایده‌ای ندارد و دوباره به سمت بزه می‌روند.
نبی با بیان اینکه به افرادی که می‌توانند کار کنند نباید بسته معیشتی داد، گفت: نباید جو زده و رسانه‌زده شویم. کسی که شغلش از کرونا آسیب دیده مشکلش با بسته معیشتی حل نمی‌شود بلکه باید در زمینه‌های دیگر مانند اجاره و مالیات و غیره به او کمک کرد.
او با انتقاد از ارائه بسته های موفقیت با هزینه‌های گزاف در فضای مجازی تصریح کرد: بسیاری از این افراد چیزهایی که خودشان می‌گویند را قبول ندارند اما متأسفانه برخی بدون دقت آشغال‌های ذهنی این افراد را به نام سی‌دی، کتاب و بسته موفقیت خریداری می‌کنند.

موفقیت، کمک به درماندگان است

این سخنران حرفه‌ای موفقیت ادامه داد: موفقیت یعنی توفیق بندگی خداوند، نه رد شدن و جلو زدن از بقیه. موفقیت یعنی فکر کنیم چطور می‌توانیم دردی را از دوش درماندگان، زندانیان آزادشده و افرادی که جامعه آنها را طرد کرده برداریم. پکیج موفقیت ما در کف خیابان است. با انتظار مشکلی حل نمی‌شود پس باید برای رفع مشکلات درماندگان حرکت کرد.
نبی با بیان اینکه روستایی در کشور وجود ندارد که استعدادی در آن وجود نداشته باشد، اضافه کرد: افرادی در ایران زندگی می‌کنند که اقتصاد یک روستا را متحول کرده‌اند و در حالی که نیمی از اهالی آن روستا تحت پوشش کمیته امداد بوده‌اند الان از گردشگری، بوم‌گردی و فروش غذاهای محلی و صنایع‌دستی درآمد کسب می‌کنند.
او با بیان اینکه باید به حوادث زندگی خود نگاه زیبا داشته باشیم، گفت: روزی هم می‌رسد که باید این دنیا را ترک کنیم پس باید درست زندگی کنیم، دل آدم‌ها را نشکنیم، ادب و مهربانی خرج کنیم، فروتن باشیم، روزی حلال کسب کنیم، به محیط زیست احترام بگذاریم و به حیوانات مهربانی کنیم.
به گفته این کارآفرین، بسیاری از اقدامات موثر در روستاهای فقیر به دست افرادی رقم خورده که به‌جای حرف زدن عمل کرده‌اند و چه سکوتی دنیا را فرا می‌گرفت اگر هرکس به اندازه عملش سخن می‌گفت.
نبی خاطرنشان کرد: خداوند به این کشور ثروت زیادی عطا کرده و باید آن را استخراج کرد. کیسه توجیه گشاد است و هرچه در آن بریزید پر نمی‌شود پس باید تنبلی را کنار گذاشت و کار کرد و کار کرد.

اصفهان

کاهش هزار برابری غلظت گوگرد در گازوئیل تولیدی پالایشگاه اصفهان

طرح بهبود فرآیند و کیفیت گازوئیل پالایشگاه اصفهان با سرمایه‌گذاری ۵۴۰ میلیون یورو و ۳۷ هزار میلیارد ریال، با هدف افزایش ۱۰ برابری ظرفیت تولید گازوییل یورو ۵ و کاهش یک‌هزار برابری غلظت گوگرد وارد مرحله پیش‌راه‌اندازی شد.



به گزارش ایرنا، با هدف بهبود فرآیندهای عملیاتی و افزایش کیفیت محصولات تولیدی، پالایشگاه اصفهان در قالب ۴۱ واحد فرآیندی را تعریف و اجرا کرده است که امروز پیش راه‌اندازی آن انجام شد.
این پروژه‌ها که با بودجه ارزی ۵۴۰ میلیون یورو و ۳۷ هزار میلیارد ریال اجرا شده، غلظت گوگرد در گازوئیل تولیدی را از ۱۰ هزار پی.پی.ام به ۱۰ پی.پی.ام کاهش خواهد داد.
این اقدام سبب می‌شود تا روزانه ۳۰۰ تن گوگرد آلاینده از ۱۰۰ هزار بشکه گازوئیل تولیدی این پالایشگاه حذف شود.
همچنین تولید گازوئیل یورو ۵ در این پالایشگاه از ۲ تا سه میلیون لیتر در روز به ۱۸ تا ۲۰ میلیون لیتر افزایش خواهد یافت.
علاوه بر آن ۱۰ واحد فرآیندی نیز در پالایشگاه اصفهان تعریف شده که با موافقت محیط زیست، نفت کوره تولیدی را به محصولات سبک‌تر تبدیل خواهد کرد.
با بهره‌برداری از این طرح، تولید نفت کوره در پالایشگاه اصفهان که سهمی ۱۸ درصدی دارد به صفر خواهد رسید.
همچنین طرح گوگردزدایی از تهمانده برج‌های تقطیر در این پالایشگاه تعریف شده که با اجرای آن ۸۱ هزار بشکه در روز از تهمانده‌های برج تقطیر به واحدهای فرآیندی برای تصفیه مجدد و تبدیل به محصولات سبک‌تر آماده خواهد شد و تا پایان سال ۱۴۰۳ به بهره‌برداری می‌رسد.

معاون امور هماهنگی اقتصادی استانداری اصفهان:

توسعه شهرک صنعتی محمود آباد دچار اشکال است

معاون امور هماهنگی اقتصادی استانداری اصفهان با تاکید بر اینکه هر گونه توسعه صنعت در شعاع ۵۰ کیلومتری اصفهان ممنوع است، گفت: در حال حاضر طرح توسعه شهرک صنعتی محمودآباد منتفی است و مدیریت استان نیز مخالف این توسعه است.
حسن قاضی عسگر درباره توسعه ۲۷۰ هکتاری شهرک صنعتی محمودآباد، اظهار کرد: هیات امنای شهرک صنعتی جی این ادعا را دارند که برخی مجوزها را برای توسعه دریافت کرده اند و امروز شاهد تفاوت نظر بین اعضای هیات امنای این شهرک و دستگاه های مربوطه و متولی هستیم.
وی با اعتقاد بر اینکه به طور قطع با برپایی جلسات مختلف این موضوع باید حل شود، تاکید کرد: با توجه به اینکه اعضای این شهرک صنعتی مجوزهای لازم را ندارند، توسعه شهرک صنعتی محمودآباد غیرقانونی است.
معاون امور هماهنگی اقتصادی استانداری اصفهان درباره اینکه چرا وزارت صمت همچنان بر این توسعه این شهرک تاکید دارد، گفت: به نظر می رسد وزارت صمت در جریان زیر برخی مسائل نبوده و در حال حاضر طرح توسعه شهرک صنعتی محمودآباد منتفی است.
وی با تاکید بر اینکه هر گونه توسعه صنعت در شعاع ۵۰ کیلومتری اصفهان ممنوع است، تصریح کرد: بنابر مصوبات گذشته شورای برنامه ریزی و براساس ملاحظات زیست محیطی این شهرک در شعاع ۵۰ کیلومتری اصفهان قرار دارد، بنابراین نه تنها توسعه شهرک صنعتی محمود آباد دچار اشکال است، بلکه مدیریت استان نیز مخالف این توسعه است.

کیمیای وطن
سه‌شنبه ۱۸ خردادماه ۱۴۰۰
سال هفتم
شماره ۱۵۵۶
روزنامه صبح ایران
۳
اصفهان

آخرین جزئیات پروژه مرکز همایش‌های بین‌المللی اصفهان



کیمیای وطن مدیر پروژه مرکز همایش‌های بین‌المللی اصفهان از پیشرفت ۹۳ درصدی آن خبر داد و گفت: در این پروژه ۲۳ هکتار فضای سبز انجام می‌شود که شاهد بیش از ۹۸ درصد از عملیات اجرایی آن هستیم.

محسن ترابی، اظهار کرد: سالن اصلی پروژه مرکز همایش‌های بین‌المللی اصفهان در قسمت دکوراتیو سقف به وسعت سه هزار و ۳۰۰ مترمربع در حال حاضر ۹۹ درصد پیشرفت دارد.

وی با بیان این که در قسمت دکوراتیو بدنه پیشرفت بیش از ۹۸ درصدی را شاهد هستیم، خاطرنشان کرد: تجهیز سالن اصلی از یک ماه پیش آغاز شده است و نصب تجهیزات از قبیل صندلی و موکت تا یک هفته آینده انجام می‌شود؛ همچنین نورپردازی عمومی سالن اصلی شامل ۱۱۴ عدد چراغ، عملیات مهندسی و زیرساخت و بخشی از نصب آن انجام شده است.

مدیر پروژه مرکز همایش‌های بین‌المللی اصفهان با بیان این که در فضای کنکورس (بدنه خارجی سالن اصلی) ۹۷ درصد پیشرفت دارد که شامل پنج هزار مترمربع لوور چوبی است، گفت: پوشش کف فضای کنکورس بیش از ۹۲ درصد پیشرفت دارد که شامل شش هزار و ۵۰۰ مترمربع سنگ اسلب است.

وی خاطرنشان کرد: فضای اداری شامل ۲۴ دفتر و فضای لابی و غذاخوری و سالن جلسات شاهد پیشرفت ۹۲ درصدی هستیم که تا پایان خرداد ماه تکمیل می‌شود.

ترابی از پیشرفت ۹۹ درصدی سالن هال (سالن کنفرانس) خبر داد و گفت: پوشش سقف این سالن نیز شامل ۲۶ هزار متر ورق زیپ و ۲۲ هزار متر کامپوزیت تا کنون ۹۸ درصد پیشرفت داشته است.

وی گفت: محوطه سازی و مسیر ویژه شامل اجرای ۳۱ هزار مترمربع سنگ کف، ۹۶ درصد پیشرفت داشته است، خاطرنشان کرد: روشنایی مسیر ویژه شامل ۶۳۰ عدد چراغ پلار دی و ۳۲۰ عدد چراغ چهار متری، ۹۵ درصد پیشرفت دارد همچنین ایجاد سیستم روشنایی محوطه شامل ۱۸۴ عدد چراغ ۹ متری، ۹۸ درصد پیشرفت داشته است.

مدیر پروژه مرکز همایش‌های بین‌المللی اصفهان با اشاره به فضای سبز محوطه، گفت: ۲۳ هکتار فضای سبز در این پروژه انجام می‌شود که تاکنون ۹۸ درصد از عملیات اجرایی آن انجام شده است همچنین ساخت ویلاهای VIP شامل هشت دستگاه ویلا به مساحت ۴۵۰ متر پیشرفت ۹۸ درصدی دارد.

وی با بیان این که تاکنون ۷۵ درصد قراردادهای پروژه تحویل شده و ۲۵ قرارداد جاری در حال انجام است، گفت: پیشرفت فیزیکی پروژه مرکز همایش‌های بین‌المللی اصفهان ۹۳ درصد است.

اخبار کوتاه

اهداء ۲۵۰ واحد خون در اصفهان

با اجرای طرح نذر خون در اصفهان ۲۵۰ واحد خون اهدا شد.

مدیرکل انتقال خون استان اصفهان گفت: ۴۳۰ نفر در روزهای ۱۵ و ۱۶ همزمان با سالروز قیام ۱۵ خرداد و شهادت امام صادق (ع) به مرکز انتقال خون خواجو مراجعه کردند که از این تعداد ۲۵۰ نفر موفق به اهدای خون شدند.

علی فتوحی، مصرف خون و فرآورده‌های خونی را به ویژه برای بیماران تالاسمی یک نیاز همیشگی دانست و افزود: خون بافتی زنده است و نیاز به ذخیره بانک خون استان اصفهان مشروط بر ادامه مراجعه افراد اهدا کننده است.

وی از اهدا کنندگان خواست تا با مراجعه به پایگاه خبری سازمان انتقال خون استان اصفهان به نشانی esfahan.ibto.ir برای دریافت نوبت اینترنتی، روز و زمان مشخصی برای اهدای خون مراجعه کنند.

امام جمعه موقت اصفهان:

ما به اصل نظام رای می‌دهیم

عضو مجلس خبرگان رهبری گفت: مشکلات ایجاد شده از جانب برخی مسوولان را نباید پای نظام نوشت و رای دادن به معنای تایید آن‌ها نیست.

آیت الله سید ابوالحسن مهدوی در مسجد جامع اصفهان با تاکید بر کسب روزی حلال در حیات دنیا، افزود: این روزی را هم باید در حلال مصرف کنیم و در این به دست آوردن و خرج کردن هم انقطاع دل داشته باشیم.

وی اصفهان افزود: احسن العمل از منظر امام صادق(ع) اخلص العمل است که تنها برای خشنودی خدا عمل انجام شود.

امام جمعه موقت اصفهان با بیان اینکه آرزوهای طولانی اعمال نیک انسان را از بین می‌برد، گفت: دلیل آن هم این است که آرزوهای طولانی باعث تسویف(عقب انداختن) کارهای خیر، تکثر اموال و حب دنیا می‌شود که ریشه بسیاری از گناهان است.

آیت الله مهدوی با بیان اینکه امید انسان را سرپا نگه می‌دارد، گفت: دشمنان ما می‌خواهند امید را از ما بگیرند، ما باید در انتخابات شرکت کنیم و با امید دست به انتخاب بزنیم.

پیشرفت ۷۰ درصدی عملیات گازرسانی به روستاهای سخت گذر پیشکوه فریدونشهر

کیمیای وطن عملیات گازرسانی به ۷ روستای منطقه پیشکوه فریدونشهر با ۷۰ درصد پیشرفت فیزیکی در حال اجراست.

به گزارش روابط عمومی شرکت گاز استان اصفهان، سید مصطفی علوی،مدیرعامل این شرکت اعتبار اختصاص یافته برای اجرای این طرح را بیش از ۵۸۰ میلیارد ریال بیان کرد و گفت: گازرسانی به مناطق سخت گذر تاثیر بسزایی در کاهش مشکلات مردم در تامین گاز برای مصارف خانگی دارد.

وی، با بیان اینکه طبق طرح مهیا شده، گاز دهستان پیشکوه فریدونشهر از طریق شهرستان مجاور یعنی شهرستان الیگودرز در استان لرستان تأمین خواهد شد، افزود: پس از انجام آیین کلنگ‌زنی، بلافاصله عملیات حفاری برای لوله گذاری در محدوده‌ای از طرح که در شهرستان فریدونشهر قرار داشت انجام شد اما انجام طرح در استان لرستان به چالش های برخورد که پروژه را با تاخیر مواجهه ساخت.

مهندس علوی، تصریح کرد: بخشی از لوله گذاری این پروژه از کنار جاده عبور می‌کند و در حریم جاده قرار دارد به همین دلیل می بایست مجوز حفاری از مسئولان راه و شهرسازی استان لرستان اخذ می گردید و از طرفی اگر می خواستیم مسیر عبور لوله را از حریم جاده خارج کنیم به اراضی کشاورزی برخورد می کردیم که این امر نیز معارض شخصی داشته و رفع معارض نیازمند هزینه‌های کلانی است .

مدیرعامل شرکت گاز استان اصفهان، افزود: به محض اخذ مجوز حفاری در حریم جاده و با توجه به تامین لوله مورد نیاز، عملیات اجرایی خط تغذیه از سر گرفته می شود و درحال حاضر این پروژه در بخش شبکه روستایی با ۷۰ درصد پیشرفت فیزیکی در حال انجام است.

در نشست بررسی طرح عارضه یابی صنعت سنگ کمیسیون معادن اتاق بازرگانی اصفهان مطرح شد:

سامانه جامع تولید، نیاز صنعت سنگ کشور است

کیمیای وطن در نشست کمیسیون معادن اتاق بازرگانی اصفهان چالش‌های طرح عارضه یابی و سرشماری صنعت سنگ بررسی و درباره چگونگی همکاری با دانشگاه تربیت مدرس در طرح سرشماری معادن و تولیدی‌های سنگ بحث و تبادل نظر شد.

به گزارش روابط عمومی اتاق بازرگانی اصفهان، در ابتدای این نشست، حسام‌الدین فرهادی، مشاور کمیسیون معادن اتاق بازرگانی اصفهان با اشاره به تلاش‌های انجام‌شده برای تدوین طرح جامع سنگ کشور در گذشته به‌عنوان نقشه راهی برای وزارت صمت، انجمن سنگ ایران و بخش خصوصی اظهار داشت: متأسفانه انجمن سنگ کشور در این زمینه کمی تعجیل کرد.

وی افزود: کمیسیون معدن انجمن سنگ در سال ۹۶ طرحی با نام عارضه‌یابی صنعت سنگ کشور برای آمارگیری واحدهای تولیدی سنگ داشت که بودجه آن مربوط به همان سال بود که در نهایت اجرای این طرح بعد از عنوان شدن طرح آمارگیری با اصرار انجمن سنگ و با برگزاری مناقصه ای محدود بر عهده دانشگاه تربیت مدرس گذاشته شد. از اسفندماه سال گذشته تلاش‌هایی برای اجرای طرح آمار در اصفهان انجام شد اما به دلیل کمبود بودجه به نتیجه ای نرسید و اجرایی نشد.

مشاور کمیسیون معادن اتاق بازرگانی اصفهان با بیان اینکه اجرای طرح آمارگیری بصورت دقیق و علمی جزء خواسته‌های ما بود، ادامه داد: چون بیش از یک‌سوم سنگ‌بری‌هاو تولیدات کشور در استان اصفهان قرار دارد بنابراین اصفهان بعنوان سیاست‌گذار صنعت سنگ کشور محسوب می‌شود. معتقدیم این طرح درصورتی عملیاتی می شود که با همکاری و زیر نظر کانون سنگ ایران باشد چون سیاست‌گذاری صنعت سنگ عملا بر عهده این کانون است و بین واحدهای فرآوری سنگ وجه و اعتبار قابل قبولی می باشد. قابل ذکر است مشکل فعلی عدم اجرای این طرح در اصفهان بخاطر گستردگی جغرافیایی و لزوم دقت می باشد که با توجه به مبلغ تعیین‌شده از طرف مجری کار را سخت کرده است. درصورتی که قرار بر اجرای کاری اصولی و علمی باشد می بایست تمهیدات دیگری اندیشید.

> چون بیش از یک‌سوم سنگ‌بری‌هاو تولیدات کشور در استان اصفهان قرار دارد بنابراین اصفهان بعنوان سیاست‌گذار صنعت سنگ کشور محسوب می‌شود.

در ادامه، رضا احمدی رئیس کانون سنگ ایران و انجمن صنفی کارفرمایی سنگبری‌های اصفهان، با اشاره به تعداد زیاد واحدهای تولیدی سنگ در استان اصفهان گفت: تعداد این تولیدی‌ها و واحدهای جانبی آنها روز به روز در حال افزایش است، بنابراین بودجه طرح آمارگیری باید به شکلی توزیع شود که بتوان در نهایت آمار صحیحی استخراج کرد که به واقعیت نزدیک باشد.

وی با اشاره به فعالیت برخی سنگ‌بری‌های بدون مجوز در استان بیان کرد: متأسفانه مجریان طرح چندان قوی نبودند و آمار باید شفاف‌سازی شود. مجری باید قوی و به مسائل آماری مسلط باشد چون برخی فعالان صنعت سنگ در استان از ارائه آمار شفاف خودداری می‌کنند. همچنین مبلغ در نظر گرفته شده برای اجرای طرح معقول نیست چون باید کاری انجام شود که سازمان صمت و اتاق بازرگانی بتوانند از آمار استخراجی استفاده کنند و از دوباره‌کاری‌های گذشته جلوگیری شود.

احمدی تصریح کرد: متأسفانه در گذشته برخی طرح‌های سرشماری و آمارگیری از تولیدکنندگان سنگ کشور انجام شد اما به دلیل ضعف در اجرا به کار صنعت سنگ نیامد.

همچنین محمد سرجوقیان سرپرست معاونت معادن و صنایع معدنی سازمان صنعت، معدن و تجارت استان اصفهان گفت: برخلاف بخش دولتی که به اجرای چنین طرح‌هایی علاقه‌مند است، بخش خصوصی تمایلی به ارائه اطلاعات و آمار فعالیت‌های خود ندارد. همچنین در اجرای این طرح هیچ بند الزام‌آوری برای واحدهای تولیدی سنگ وجود ندارد که می‌تواند استخراج آمار شفاف از واحدهای فرآوری را مختل کند.

شهرام مبصر رئیس سازمان نظام مهندسی معدن استان اصفهان نیز با بیان اینکه با مبلغی که تعیین‌شده ارائه آمار خواسته‌شده از سوی دانشگاه تربیت مدرس عملی نیست، بیان کرد: از طرف دیگر تعداد بالای صفحات فرم‌های ارسالی برای معادن و سنگ‌بری‌ها و تعدد سوالات با این ادعا که این طرح صرفاً طرح آمار است مغایرت دارد. همچنین فرم‌ها تنها یک هفته است به دست استان اصفهان رسیده است.

در ادامه، احمدرضا بصیری مشاور کمیسیون معادن اتاق بازرگانی با بیان اینکه لزوم وجود آمار دقیق از صنعت سنگ کشور امری واضح و مبرهن است، اظهار داشت: برآورد وزارت صمت از میزان تولید سنگ ساختمانی در کشور حدود ۸ میلیون تن در سال است اما محاسبات سرانگشتی نشان می‌دهد این رقم می‌تواند بیش از این اعداد باشد که نشان از عدم شفافیت آمار است.

وی افزود: زیان این آمار اشتباه این است که وزرای صمت، معاونان آنها و مدیران به جایگاه صنعت سنگ کشور پی نبرند.

مشاور کمیسیون معادن اتاق بازرگانی اضافه کرد: پس از تبادل نظر با مسئولان مختلف به این نتیجه رسیدیم که در اجرای طرح آمار واحد های تولید سنگ کشور، ابزار کار تنها نمی‌تواند اشخاص و فرم باشد و نخستین چیزی که نیاز است اراده حاکمیت یعنی همان وزارت صمت است.

بصیری گفت: به نظر من به یک سامانه جامع تولید در کارخانجات سنگ‌بری نیاز داریم که باید به صورت خوداظهاری توسط خود واحدها تکمیل شود اما این اطلاعات باید مورد راستی‌آزمایی قرار گیرد. این صحبت به معنای نفی طرح فعلی سرشماری نیست و این طرح می‌تواند یک آغاز برای جمع‌آوری اطلاعات اولیه از صنعت سنگ کشور باشد تا در نهایت به راه‌اندازی آن سامانه برسیم.

بهزاد کریمی از فعالان صنعت سنگ اصفهان و نماینده معرفی‌شده به دانشگاه تربیت مدرس در اجرای طرح آماربرداری از واحدهای فرآوری سنگ نیز اظهار داشت: مبلغ در نظر گرفته شده برای اجرای این طرح باید معقول باشد، در غیر این صورت، استخراج آمار دقیق، درست و کامل امکان‌پذیر نیست. در برخی از شهرهای استان واحدهای سنگ‌بری در حال فعالیت‌اند که از دهیاری‌ها مجوز گرفته‌اند و آمار آنها هیچ‌جا ثبت نشده است.

در ادامه، نیکودل و خامه چیان نمایندگان دانشگاه تربیت مدرس به عنوان مجری طرح سرشماری معادن و واحدهای تولیدی سنگ کشور با اشاره به پیشرفت ۵۰ تا ۵۵ درصدی طرح در سایر استان‌های کشور، به اختلاف نظر میان این دانشگاه و فعالان صنعت سنگ اصفهان درباره مفاد فرم‌ها اشاره کردند.

این نمایندگان تأکید کردند قرار نیست در طرح اولیه سرشماری اطلاعات جامعی جمع‌آوری به عنوان آمار دقیق ارایه شود و تکیه بر سرشماری از واحدهای معدنی و فرآوری است که اقدامات تکمیلی در مراحل بعدی طرح انجام خواهد شد.

در پایان حاضران در نشست کمیسیون معادن اتاق بازرگانی اصفهان با توجه به توضیحات مجری، نماینده ایمپاسکو و انجمن سنگ ایران مبنی بر اجرای طرح سرشماری به جای آمارگیری جامع و کامل، پیشنهاداتی در راستای اصلاح فرم‌های ارائه‌شده برای واحدهای فرآوری سنگ استان به مجری ارائه کردند و پس از بحث و تبادل نظر مقرر شد فرم‌های مربوط طی مهلت زمانی ارایه گردید.



برگزاری نمایشگاه دام و طیور اصفهان با حضور ۱۷۰ شرکت

کیمیای وطن نوزدهمین نمایشگاه بین‌المللی دام، طیور، آبزیان و دامپزشکی با حضور ۱۷۰ شرکت معتبر از سراسر کشور و همچنین نمایندگان برندهای معتبر بین‌المللی در اصفهان برگزار می‌شود.

به گزارش ستاد برگزاری نوزدهمین نمایشگاه بین‌المللی دام، طیور، آبزیان و دامپزشکی اصفهان، این نمایشگاه که از روزهای ۱۸ تا ۲۱ خردادماه در محل دائمی برپایی نمایشگاه‌های بین‌المللی استان اصفهان برپا می‌شود، محلی برای ظهور و بروز توانمندی‌های شرکت‌هایی است که در زمینه ماشین‌آلات دامپروری، تجهیزات آبزیان، خوراک دام و طیور، افزودنی دام و طیور و آبزیان، خدمات دامپروری، مواد ژنتیکی، انواع شیردوش، فن و مه‌پاش هوشمند و ماهی زینتی، سازه‌های پیش‌ساخته دامداری، پاستوریزاتور، مبدل‌های حرارتی انواع مخازن، کنسانتره دام و طیور، لوازم مرغداری، لوازم و تجهیزات صنعتی مرغداری و گلخانه، سیستم تهویه و گرمایشی، داروسازی و آزمایشگاه‌های تخصصی مرتبط با این صنعت فعالیت می‌کنند.

نوزدهمین نمایشگاه بین‌المللی دام و طیور اصفهان توسط شرکت برساز رویداد پارس برگزار می‌شود و مشارکت‌کنندگانی از استان‌های اصفهان، البرز، تهران، فارس، گلستان، خراسان رضوی، آذربایجان‌غربی، آذربایجان شرقی، قزوین، قم، یزد، چهارمحال و بختیاری و مرکزی در آن حضور فعال دارند.

همچنین شرکت‌های جاده ابریشم پرشیا، پیشگام دام‌پرور سپاهان، پیشگامان سپند گستر، زانیار و شرکت پیشگامان به عنوان نمایندگان رسمی برندهای خارجی در این نمایشگاه حضور خواهند داشت و به ارائه توانمندی‌ها و پتانسیل‌های خود می‌پردازند.

نمایشگاه دام، طیور، آبزیان و دامپزشکی اصفهان در ۱۷ هزار مترمربع فضای نمایشگاهی و با هدف معرفی کالاها و محصولات جدید، معرفی تکنولوژی‌های نوین در صنعت دام و طیور، ایجاد فرصت تعامل با تولیدکنندگان، بازرگانان و متخصصان، ایجاد فرصت عقد قراردادهای کاری، اخذ نمایندگی و... برگزار خواهد شد. همچنین تلاش شده با برگزاری برنامه‌های جانبی، کیفیت نمایشگاه بین‌المللی دام و طیور امسال اصفهان نسبت به سال‌های گذشته ارتقا یابد تا فعالان این حوزه، بیشترین میزان بهره‌برداری را از این نمایشگاه داشته باشند.

رئیس خانه فرهنگ آب آبفای استان اصفهان تشریح کرد:

نقش موثر سمن ها در ترویج مدیریت مصرف بهینه آب

کیمیای وطن روابط عمومی و آموزش همگانی آبفای اصفهان در زمینه مدیریت آموزش مصرف بهینه آب در جامعه از تمام ظرفیت‌های گروه‌های اجتماعی و سازمان‌های مردم نهاد استفاده می کند.

رییس خانه فرهنگ آب آبفای استان اصفهان گفت: هم اکنون با همکاری با ۱۹ سمن ، راهکارهای مدیریت منابع‌آبی از طریق فضای مجازی به مردم آموزش داده می شود.زهره تشیعی با اشاره به انعقاد تفاهم‌نامه با تعدادی ازسازمان‌های مردم نهاد گفت: اعضای این سمن ها را افراد تحصیل کرده و آشنا به مسائل اجتماعی و محیط زیستی تشکیل می دهند که در سال های اخیر نقش ارزنده ای در ترویج فرهنگ مصرف بهینه آب ایفاء کرده اند.

وی گفت: با توجه به این که شرایط آبی استان در وضعیت خوبی نیست و از سوی دیگر با همه‌گیری بیماری کرونا و افزایش مصرف آب در فصل تابستان مواجه هستیم، ترویج مدیریت مصرف آب می‌تواند کمک شایانی‌در زمینه‌کاهش‌مصرف داشته باشد.



بهسازی افزون بر ۲۶ هزار مسکن روستایی در استان اصفهان

معاون بازسازی و مسکن روستایی بنیاد مسکن انقلاب اسلامی اصفهان گفت: از سال ۹۲ و ابتدای فعالیت دولت تا پایان سال گذشته ۲۶ هزار و ۳۹۳ مسکن روستایی در این استان بهسازی شده است.

محسن قوی بیان در گفت و گو با ایرنا افزود: بهسازی مسکن روستایی استان اصفهان در قالب یک طرح ویژه همزمان با دیگر مناطق کشور با هدف بهبود، تعمیر و ایمن‌سازی مسکن‌های روستایی انجام گرفت.

وی جمع اعتبار تخصیص یافته به طرح یاد شده را حدود یک هزار و ۱۸۹ میلیارد تومان اعلام و خاطرنشان کرد: از این رقم حدود ۷۶۷ میلیارد تومان تخصیص یافت.

معاون بازسازی و مسکن روستایی بنیاد مسکن استان اصفهان اضافه کرد: بیشترین بهسازی مسکن روستایی در سال‌های مورد اشاره مربوط به سال ۹۵ با هفت هزار و ۴۳۷ مورد بود و پس از آن سال ۹۸ و ۹۳ بیشترین تعداد را به خود اختصاص داد.

قوی بیان با اشاره به اهمیت ساماندهی، بازسازی و بهسازی منازل روستایی تصریح کرد: این امر نقش شایانی در بهبود زندگی و کاهش خطرات ناشی از حوادث طبیعی و غیرطبیعی دارد.

وی با تاکید بر اهمیت تداوم طرح ویژه بهسازی مسکن روستایی اظهارداشت: تخصیص اعتبارات کافی و تسهیلات بانکی مورد نیاز به متقاضیان امری ضروری است تا بر این اساس بتوان ایمن سازی و نوسازی منازل روستایی را با شتاب بیشتری پیش برد.

استان اصفهان دارای بیش از یک هزار و ۷۰۰ روستا و آبادی با جمعیت نزدیک به ۶۰۰ هزار نفر است و نزدیک به ۹۰۰ روستای این بیش از ۲۰ خانوار دارد.



بنیاد مسکن انقلاب اسلامی نخستین نهاد سازندگی است که بعد از پیروزی انقلاب اسلامی با فرمان امام خمینی(ره) تشکیل شد و خدماتی از جمله بسترسازی تامین مسکن قشرهای کم درآمد جامعه، ساماندهی، بازسازی و بهسازی سکونتگاه‌های مناطق خسارت‌دیده روستایی، اجرای طرح‌های هادی روستایی، اعطای تسهیلات قرض‌الحسنه، صدور اسناد مالکیت روستایی با همکاری اداره ثبت و اسناد و اجرای طرح بهسازی و مقاوم سازی مسکن روستایی را به قشرهای کم درآمد جامعه ارائه کرده است.

بازسازی روستای شیرازان در شهرستان اردستان

روستای شیرازان شهرستان اردستان در استان اصفهان به طور کامل بازسازی شد و روستائیان به زادگاه خود برگشتند.

رئیس بنیاد مسکن انقلاب اسلامی شهرستان اردستان، روستای شیرازان از توابع دهستان همبرات را دارای ۴۷ خانوار و ۱۲۷ نفر جمعیت دانست و گفت: با پیگیری‌های مسئولان شهرستان، اهالی روستا و بنیاد مسکن، برای مراحل بهسازی این روستا شامل سنگ فرش معابر، ایمن سازی مسیر، آسفالت ورودی و زیباسازی روستا با بیش از هشت میلیارد ریال هزینه شد.

واکسینه‌شدن نیمی از سالمندان شهرستان آران و بیدگل

از آغاز طرح ملی واکسیناسیون کرونا تاکنون ، حدود نیمی از سالمندان شهرستان آران و بیدگل واکسینه شدند.

سرپرست شبکه بهداشت و درمان آران و بیدگل گفت: پنج هزار و ۲۳۰ نفر در این شهرستان از آغاز واکسیناسیون کرونا تاکنون واکسینه شدند که از این تعداد، چهار هزار و ۹۸ نفر سالمندان بالای ۶۰ سال و بقیه کارکنان بهداشتی و درمانی، بیماران خاص، پاکبانان، بنیاد شهید و معلولان ذهنی هستند.

اعظم باقری افزود: اکنون میانگین تزریق واکسن به سالمندان بالای ۸۰ سال در آران و بیدگل حدود ۵۱ درصد، ۷۰ تا ۸۰ سال حدود ۴۱ درصد و ۶۵ تا ۷۰ سال نزدیک ۲۰ درصد است و واکسیناسیون همچنان ادامه دارد.

وی گفت: برای بیش از ۵۰۰ نفر از جمعیت هدف در شهرستان آران و بیدگل واکسن نوبت دوم تزریق شده است و هیچ نگرانی، محدودیت و کمبودی برای واکسیناسیون افراد واجد شرایط وجود ندارد.

توزیع روزانه بیش از سه هزار بسته پستی در شهرستان شهرضا

روزانه بیش از ۳ هزار بسته پستی در شهرستان شهرضا توزیع می‌شود.

رئیس اداره پست شهرستان شهرضا افزود: با توجه به شرایط شیوع کرونا، حجم بسته‌های پستی، ۱۸۰ درصد افزایش یافته و روزانه هزار و ۷۰۰ بسته پستی ارسالی و ۵۰۰ بسته پستی اینترنتی ورودی داریم.

علیرضا گلابی، میزان بسته‌های اینترنتی ورودی را بیشتر از بسته‌های ارسالی از شهرستان برشمرد و گفت: استقبال کسبه شهرضا از روش‌های نوین تجارت و خرید و فروش اینترنتی بسیار اندک است.

وی افزود: این اداره آمادگی عقد قرارداد با کسبه شهرستان برای رونق تجارت اینترنتی و خروج از بن بست اقتصادی را دارد.

هم اکنون ۱۶ دفتر ICT در شهرضا و ۶ دفتر در روستاها به همراه ۴ نمایندگی فعال روستایی به مردم خدمات پستی ارائه می‌دهند.

مرمت نیمی از بازارچه سنتی باغشهر تاریخی نطنز

تاکنون نیمی از بازارچه سنتی باغشهر تاریخی نطنز در استان اصفهان مرمت شده است.

شهردار نطنز گفت : سقف این بازارچه در پی بارندگی‌ها دچار ریزش شده است و برای بازسازی این بازار با حدود ۸۰۰ سال قدمت ، تاکنون ۶۰ میلیارد از ۱۵۰ میلیارد ریال اعتبار تخصیصی هزینه شده است.

علی پیرایند افزود: عملیات بازسازی شامل تعمیر سقف بازار، دیواره مغازه‌ها، سنگ فرش و تعمیر و بازسازی مغازه‌های تخریب شده است.

شهردار نطنز افزود: در بازارچه سنتی شهر نطنز کارگاه‌های سفال و سرامیک سنتی و صنایع دستی از گذشته تاکنون وجود داشته است.

کیمیای وطن
پنجشنبه ۳۰ خردادماه ۱۴۰۰
سال هفتم
شماره ۱۵۵۸
روزنامه صبح ایران
۳
اصفهان



کیمیای وطن مدیر نگهداری وتعمیرات شرکت پالایش نفت اصفهان از آغاز تعمیرات اساسی همزمان ۴ واحد عملیاتی در شرکت پالایش نفت اصفهان خبر داد.

آغاز تعمیرات اساسی همزمان ۴ واحد عملیاتی در شرکت پالایش نفت اصفهان

علیرضا قزوینی زاده بیان داشت: به منظور تعمیرات اساسی، ماه خوراک واحدهای آیزوماکس و هیدروژن و آمین کنتکتور شماره ۲ شرکت پالایش نفت اصفهان قطع شده و به واحد نگهداری و تعمیرات شرکت واگذار می‌شود.

وی بیان اینکه واحد گوگرد و مشعل شماره ۲ شرکت نیز تعمیرات اساسی خواهد شد، گفت: از آنجایی که در جهت بهبود کیفیت عملکرد و پیشگیری تبعات ناشی از فعالیت بی وقفه دستگاه‌های پالایشی، واحدهای عملیاتی باید در فواصل ۳ تا ۴ سال تعمیرات اساسی شوند، این شرکت حتی با وجود شرایط شیوع کرونا، ناگزیر به انجام تعمیرات است، بنابراین برنامه ریزی‌های لازم به گونه‌ای صورت گرفته که در کنار حفظ مسائل ایمنی، تمام پروتکل‌های بهداشتی با دقت ویژه رعایت شود.

قزوینی زاده افزود: طبق پیش بینی‌ها تعمیرات اساسی شرکت به مدت ۲۸ روز طول خواهد کشید که البته با هدف سرعت بخشی کار برای در مدار قرار گرفتن واحدها، تلاش می‌کنیم با فعالیت مستمر ۲۴ ساعته و تلاش بی وقفه، مدت زمان پیش بینی را به حداقل برسانیم.

وی تصریح کرد: در این دوره از تعمیرات به علت حجم بالای کار، حدود ۱۴۰۰ نفر نیروی انسانی فعال خواهند بود.

این مقام مسئول ادامه داد: خوراک واحد آیزوماکس شماره دو به طور متوسط روزانه ۲۲ هزار و ۵۰۰ بشکه در روز و واحد هیدروژن ۷۰۰۰ کیلوگرم در ساعت است؛ بنزین، گاز مایع، نفت سفید، سوخت هوائی و نفت گاز از تولیدات واحد آیزوماکس است. و آمین کنتکتور نیز حذف گوگرد از محصولات را بر عهده دارد.

مدیر نگهدای و تعمیرات شرکت پالایش نفت اصفهان گفت: تمام پرسنل شرکت و پیمانکاری درگیر در تعمیرات اساسی، قبل از آغاز به کار تعمیرات، دوره آموزشی ایمنی را زیر نظر اداره HSE پالایشگاه اصفهان گذرانده‌اند. بدین سبب خوشبختانه تا کنون شاهد بروز حادثه‌ای نبوده‌ایم زیرا اولویت اول مسئولان اجرایی این پالایشگاه ایمنی و برنامه‌ریزی تعریف شده است.

اخبار کوتاه

مدیر کل ثبت اسناد و املاک استان اصفهان:

مساجد اصفهان تا پایان سال جاری سند دار می‌شود

کیمیای وطن سحر جلالی
گروه اصفهان S.Jalali@eskimia.ir

مدیر کل ثبت اسناد و املاک استان اصفهان گفت: تا پایان سال جاری برای همه مساجد استان اصفهان سند مالکیت صادر می‌شود.

منصور نادری در دیدار با مدیرکل اوقاف و امور خیریه استان اصفهان با بیان اینکه اداره ثبت اسناد و املاک آمادگی کامل برای تعامل با اوقاف برای صدور سند برای موقوفات را دارد، اظهار داشت: صدور سند نیز برای مساجد در دستور کار است و این امر بر اساس فرمایشات رهبر معظم انقلاب محقق خواهد شد.

وی افزود: بیش از دو هزار و ۶۰۰ مسجد بدون سند داریم و تا پایان سال ۱۴۰۰ همه مساجد دارای سند خواهد شد.

مدیر کل ثبت اسناد و املاک استان اصفهان گفت: هزینه نقشه برداری مساجد نیز از سوی سازمان ثبت پرداخت خواهد شد.

وی با بیان اینکه ۹۶۰ نقشه از یک هزار و ۳۶۰ نقشه آماده بود که تنها ۲۵۰ عدد از این نقشه‌ها به اوقاف واگذار شده است، گفت: تسریع در واگذاری نقشه‌ها را در کمترین زمان ممکن پیگیری خواهم کرد.

رسیدگی به مسائل ثبتی ۴ شهرستان در اولویت است

حجت‌الاسلام محمد حسین بلک، مدیر کل اوقاف و امور خیریه استان اصفهان نیز در این دیدار با بیان اینکه رسیدگی به مسایل ثبتی چهار شهرستان را در سال جاری در اولویت قرار داده ایم، اظهار داشت: چالش‌های زیادی بین اوقاف و اسناد وجود دارد که با تعامل در حال برطرف کردن آنها هستیم.

مدیر کل پست استان اصفهان مطرح کرد:

پاسخگویی و رضایتمندی مردم از اهداف مهم پست در انجام خدمات نیابتی

کیمیای وطن فاطیماجلالی
گروه اصفهان F.Jalali@eskimia.ir

مدیر کل پست استان اصفهان گفت: خدمات مربوط به امورمالیاتی همانند سایر خدمات پستی جهت رفاه مودیان مالیاتی دردفاتر منتخب پست دولتی ارائه می‌گردد که. درهمین راستا تفاهم نامه همکاری پست با امور مالیاتی استان اصفهان در سال ۱۴۰۰ به امضا رسید و مبادله گردید.

حمید باقری، درخصوص انجام سرویس امور مالیاتی و انجام تعاملات سازمانی اظهار داشت: مسئولین سازمان امور مالیاتی از و با برگزاری جلسات در سطح مدیران کل پست و امور مالیاتی استان اصفهان و کارشناسان مربوطه در محل اداره کل امور مالیاتی در خصوص ارائه خدمات امور مالیاتی، تعامل مستمر با اداره کل امور مالیاتی استان در چهارچوب تفاهم نامه مشترک، افزایش نقاط تماس پستی در راستای رفاه حال مشتریان با استقرار در ادارات امور مالیاتی و ارائه خدمات متنوع مالیاتی و ارائه کد پستی، تعامل با اتحادیه‌ها و اصناف جهت خدمت حداکثری به هموطنان اقدامات و تمهیداتی بود که به منظور ارائه این خدمت از سوی پست استان صورت گرفت.

وی در خصوص مزایای استفاده از این خدمت در دفاتر پستی دولتی افزود: از مزایای ارائه این خدمات توسط دفاتر پستی افزایش سطح دسترسی شهروندان و جلوگیری از ترددهای زائد، همچنین استفاده از نیروی کار آزموده و دارای تجربه چندین ساله، ماندگاری واحدهای پستی بصورت دائم و پاسخگو بودن به اعتراضات و شکایات مشتریان در صورت تضیع حقوق انان و از همه مهمتر اعتماد شهروندان گرامی به شرکت ملی پست می‌باشد.

باقری، درخصوص نوع خدمات در سرویس امور مالیاتی به مردم از ارائه مفاصاحساب مالیاتی، ورود اطلاعات خدمات الکترونیک، اظهار نامه مالیاتی خودرو و اظهارنامه، ثبت نام از مودیان مالیاتی اعم از اشخاص حقیقی بند الف، ب و ج و اشخاص حقیقی، پیش ثبت نام و تکمیل ثبت نام کد اقتصادی و پیگیری و اصلاح آن نام برد.

این مقام مسئول زیرساخت‌های الکترونیکی و اطلاعاتی منحصربه فرد شبکه پستی را به عنوان یک ظرفیت برای سازمان امور مالیاتی جهت ارائه خدمات مطلوب به مودیان مالیاتی بر شمرد و گفت: انجام این خدمت را توسط پست با توجه به کیفیت بالای ارائه و پاسخگویی بهینه رضایت بخش عنوان کرد و خواستار گسترش همکاری‌های بیشتر دو سازمان شد.

اینستاگرام، بایدها و نبایدها

کیمیای وطن یک مشاور فعالیت‌های چندرسانه‌ای با تأکید بر حذف راه‌های نفوذ(هک) و استفاده از امکانات بازیابی و ریکاوری در اینستاگرام، قوانین و بایدها و نبایدهای فعالیت موثر در این فضا را تشریح کرد.

رضا امینی مدرس عکاسی، تدوین‌گر، عکاس خبری و مشاور فعالیت‌های چندرسانه‌ای در فضای مجازی که سال گذشته نیز در وبیناری با موضوع «موبایل، رسانه همراه من» به ارائه نکات آموزشی درباره فعالیت در شبکه‌های اجتماعی به‌خصوص اینستاگرام پرداخته بود، این بار در وبینار «اینستاگرام، بایدها و نبایدها» به ارائه آموزش‌های تخصصی‌تر درباره این شبکه اجتماعی پرداخت.

امینی در این وبینار که به همت فرهنگسرای تخصصی رسانه سازمان فرهنگی اجتماعی ورزشی شهرداری اصفهان و اداره فرهنگی اجتماعی ورزشی شهرداری منطقه ۲ برگزار شد، اصالت هدف و اعتماد را مبنای رشد مشاغل و کسب‌وکارها در گذشته دانست و اظهار داشت: این در حالی است که برخی ادمین‌ها و گردانندگان صفحات مجازی با این فضا انس نداشته و هنوز با کار خود ارتباط برقرار نکرده‌اند در حالی که یا باید فعالیت در این فضا را به طور کلی کنار بگذارند یا برای موفقیت در آن وقت بگذارند، از کار خود لذت ببرند و دلسرد نشوند.

این مشاور فعالیت‌های چندرسانه‌ای، نداشتن هدف را دلیل دلسرد شدن افراد از فعالیت در اینستاگرام دانست و افزود: نخستین اقدام برای داشتن یک فضای کاری، برقراری امنیت در آن است و در هر فضای کاری چه فیزیکی و چه مجازی به امنیت نیاز دارید، چون ممکن است تلاش کنید اما نتیجه زحمات خود را به دلیل نداشتن امنیت از دست بدهید. از طرف دیگر برای داشتن ایده‌های خلاق فضایی همراه با آسودگی خیال نیاز دارید.

او مختل شدن امنیت یک صفحه در اینستاگرام را ناشی از عدم رعایت مسائل امنیتی یا استفاده از بدافزارها برای افزایش فالور و لایک دانست و ادامه داد: اشخاص در اینستاگرام در معرض سوءاستفاده و صفحات مربوط به کسب‌وکارها در معرض حمله هکرها و رقبای ناسالم هستند پس حفظ حریم شخصی وظیفه خود شماست که باید با انتخاب رمز عبور قوی و ندادن این اطلاعات به دیگران امنیت صفحه خود را تأمین کنید.

> **حفظ حریم شخصی وظیفه خود شماست که باید با انتخاب رمز عبور قوی و ندادن این اطلاعات به دیگران امنیت صفحه خود را تأمین کنید.**

امینی اضافه کرد: اگر اکانت اینستاگرام شما شخصی است و مربوط به کسب‌وکار شما نیست، حتماً آن را پرایوت کنید. همچنین در بخش تنظیمات اینستاگرام می‌توانید بررسی کنید چه کسانی و با چه دستگاه‌هایی در اینستاگرام شما فعالیت دارند و این امر را مدیریت کنید.

این مدرس عکاسی با تأکید فراوان بر فعال کردن تأیید دو مرحله‌ای برای ورود به اینستاگرام برای تأمین امنیت، گفت: وقتی شما تأیید هویت دو مرحله‌ای را روشن می‌کنید، اگر حتی کسی پسورد اینستاگرام شما را داشته باشد به علت نداشتن کد دوم به حساب اینستاگرام شما دسترسی نخواهد داشت. همچنین تلاش کنید برای ورود به اینستاگرام از فیلترشکن استفاده نکنید چون با استفاده از آن هر بار لوکیشن شما تغییر می‌کند و عواقبی دارد که برای برگرداندن صفحه خود باید مراحل مشکلی را طی کنید.

او رفتار ما در برابر افراد ناشناس و بی‌هویت در صفحه اینستاگرام خود را مهم دانست و بیان کرد: نگاهی به فالورهای خود بیندازید و افرادی که هویت آنها برای شما مشخص نیست را حذف کنید. همچنین اگر با حساب اینستاگرام خود در سرویس‌های دیگر حساب کاربری ایجاد کرده‌اید باید این دسترسی‌ها را کنترل کنید و فقط به اپلیکیشن‌های اینستاگرام اعتماد کنید و امکان دسترسی بدهید. همچنین به‌شدت از استفاده از نرم‌افزارهای افزایش لایک و فالور خودداری کنید چون اینستاگرام با رصد متوسط لایک‌ها، صفحه شما را بلاک می‌کند. امینی نداشتن هدف یا هدف اشتباه را دلیل فقدان خلاقیت در یک صفحه اینستاگرام دانست و در ادامه به ارائه قوانینی برای فعالیت موثر در اینستاگرام پرداخت و تصریح کرد: قانون اول این است که به اینستاگرام به‌عنوان محلی برای ایده‌پردازی خلاقانه، کسب‌وکار، هنر و خدمات فعال نگاه کنید. قانون دوم اینکه، در پُست‌های خود از ارائه توضیحات به صورت گزارش کار خودداری کنید. وقت بیننده باارزش است و لزوماً برای گزارش مفصل شما زمان ندارد و نگاهی گذرا خواهد داشت.

این مشاور فعالیت‌های چندرسانه‌ای ثبات شخصیت را قانون سوم فعالیت موثر در اینستاگرام دانست و تصریح کرد: بیننده باید شما را حس کند و با شخصیت یا برند شما آشنا شود، با فرض بر اینکه شخصی اولین بار است از صفحه شما بازدید می‌کند. قانون چهارم این است که مخاطب تنها حدود ۵ تا ۶ ثانیه برای ارتباط برقرار کردن با پست شما وقت می‌گذارد و اگر هدفی در پست شما ببیند آن را مطالعه می‌کند، وگرنه صفحه شما را ترک می‌کند.

او تعیین هدف را پنجمین قانون فعالیت موثر در اینستاگرام دانست و اظهار داشت: دریافت بازخورد تولیدات را به‌عنوان هدف کوتاه‌مدت و تأثیرگذاری و تداوم را به‌عنوان هدف بلندمدت تعیین کنید.



در قانون ششم، یک تقویم منظم کاری داشته باشید که شامل برنامه‌ریزی، چک‌لیست اهداف، انرژی ادامه کار، خط مشی مشخص و برآورده شدن انتظارات شخصی یا کاری باشد.

امینی انتخاب نام پروفایل مناسب را قانون هفتم دانست و افزود: نام پروفایل اولین نقطه تحلیلی شما برای مخاطب است و به وسیله همین نام است که افراد جدید می‌توانند صفحه شما را پیدا کنند. همچنین می‌توانید با انتخاب یک نام شاخص، در ذهن فالورها بدرخشید. در کل تلاش کنید نامی قابل جستجو برای صفحه خود انتخاب کنید.

این عکاس خبری در تشریح قانون هشتم گفت: در فضای مجازی، خرید لایک و فالور معادل کلاه‌برداری است. اینستاگرام بستری است که در آن ارتباطات معتبر، ارزش واقعی شما به حساب می‌آید و خرید لایک و فالور باعث می‌شود این تعامل را نداشته باشید و صدمه بیشتری به برند خود وارد کنید.

او خاص بودن را قانون نهم فعالیت موثر در اینستاگرام دانست و ادامه داد: دور اسم‌های عجیب و غریب برای پروفایل که به سختی در ذهن می‌ماند یا اسم‌های باری به هر جهت خط بکشید. همچنین از عکس پروفایل مشخص و بدون ابهام استفاده کنید. تلاش کنید بیوگرافی شما جذاب، لینک‌دار و حاوی اطلاعات باشد.

قانون دهم هم این است که شخصیت پیج خود را در اولویت قرار دهید؛ اگر پیج شما شخصی است باید بگویید که هستید و اگر کاری است، چه چیزی برای ارائه دارید. همچنین هرچه قالب و تِم پست‌های شما ظاهر بهتری داشته باشد تعاملات بیشتری در صفحه خود خواهید داشت اما مراقب باشید یکنواخت و خسته‌کننده نشوید.

امینی با بیان اینکه در قانون یازدهم، هیچ‌گاه در پست‌های خود لینک قرار ندهید تصریح کرد: قانون دوازدهم نیز می‌گوید بازه سنی مخاطبان خود و علایق آنها را در نظر بگیرید و بر اساس آن تولید محتوا کنید. در قانون سیزدهم نیز باید بدانید که مخاطب بسیار باهوش است و در کسری از ثانیه تسلط شما بر موضوع را متوجه می‌شود بنابراین از پرداختن به موضوعاتی که هیچ تسلط، تخصص و تجربه‌ای در آن ندارید خودداری کنید.

این مشاور فعالیت‌های چندرسانه‌ای در پایان اصول کپشن‌نویسی درست را برشمرد؛ اینکه مخاطبان خود را و پیام خودتان را بشناسید، حجم نوشته خود را در نظر بگیرید، مهم‌ترین کلمات را در ابتدای کپشن قرار دهید، در کپشن یک سوال یا درخواست مطرح کنید، کاربران دیگر را مخاطب قرار دهید، از ایموجی‌ها و نقل‌قول استفاده کنید، لحنی صمیمی داشته باشید، مخاطب خود را به تعامل تشویق کنید و اشتباه املایی و گرامری نداشته باشید.

در گفتگو با کیمیای وطن عنوان شد:

راه‌اندازی دانشکده مهارت در دانشگاه آزاد نجف‌آباد

کیمیای وطن زهرا نصیری
گروه اصفهان Z.Nasiri@eskimia.ir

یکی از رسالت‌های دانشگاه آزاد برای تربیت دانشجویان ماهر و کارآفرین تدوین شده که مبتنی بر فصل ششم سند دانشگاه آزاد اسلامی و بسترسازی برای ایجاد سیستم‌های اشتغال کشور است.

معاون آموزش‌های عمومی و مهارتی دانشگاه آزاد نجف‌آباد درگفتگو با کیمیای وطن ، با اشاره به راه‌اندازی دانشکده مهارت در این واحد دانشگاهی، گفت: امکان تأسیس رشته‌های مهارتی در مقاطع بالاتر در این دانشکده‌ها فراهم خواهد شد.

شهلا روزبهانی افزود: دانشگاه آزاد با بهره‌گیری از نظام آموزشی خود برای گسترش فرهنگ اشتغال و کارآفرینی، نظامنامه آموزش فنی و حرفه‌ای را تدوین کرد که اکنون به عنوان سیاست محوری به همه واحدها ابلاغ شده است بر این اساس دانشجویان می‌توانند در دو طرح کوتاه و بلند مدت از این آموزش‌ها بهره‌مند شوند. هدف از اجرای این طرح تربیت نیروی متخصص و ماهر و آماده‌سازی دانشجویان برای ورود به بازار کار، پس از دوران تحصیل است.

وی گفت: یکی از موانع تولید در کشور ما نبود نیروی ماهر است؛ نرخ نیروی متخصص کشور ما حدود ۱۸ درصد و در کشورهای توسعه یافته بیش از ۸۷ درصد است بر همین اساس تأسیس دانشکده‌های مهارت و کارآفرینی در دانشگاه آزاد در دستور کار قرار گرفت.

روزبهانی افزود: از این پس آموزشکده‌ها به دانشکده مهارتی ارتقا می‌یابد و امکان تأسیس رشته‌های مهارتی در مقاطع بالاتر در این دانشکده‌ها فراهم خواهد شد. همه رشته‌ها محوریت مهارت آموزی خواهند داشت و حتی در مقطع دکتری نیز مدرکی که به دانش آموخته داده می‌شود متفاوت و بر پایه مهارت خواهد بود.



اجرای طرح سرباز ماهر در دانشگاه آزاد نجف‌آباد

وی ادامه داد: مراکز مدیریت مهارت آموزی و مشاوره شغلی و کارگاه‌های کاربنیان نیز یکی از ارکان این دانشکده‌ها است، البته پیش از این نیز کاربنیان طراحی و دوخت و ساخت و تولید در دانشگاه نجف آباد وجود داشت. این امکان وجود دارد که دانشجویانی که در کاربنیان‌ها فعالیت می‌کنند ضمن مهارت آموزی، درآمد نیز کسب کنند.

وی تصریح کرد: اجرای طرح سرباز ماهر یکی دیگر از ارکان فعالیت دانشگاه آزاد است؛ دانشگاه آزاد اسلامی تفاهم نامه‌ای با فرماندهی نیروهای مسلح کل کشور منعقد کرده است تا نیروی سرباز ماهر تربیت کند. برای اجرای این طرح در سطح استان و شهرستان تفاهم‌نامه‌هایی در حال تدوین و امضا شدن است.

معاون آموزش‌های عمومی و مهارتی دانشگاه آزاد نجف‌آباد گفت: طرح آموزش و توسعه کسب و کارهای خانگی نیز به واحد نجف آباد ابلاغ شده است و در حال تدوین پروپوزال برای ایجاد مرکز آموزش و توسعه کسب و کارهای خانگی با هدف توانمندسازی خانم‌های خانه دار، اجرای برنامه‌های اقتصاد مقاومتی و رونق اقتصاد خانوارها است.

به دنبال دریافت گواهینامه ایزو ۱۷۰۲۵ آزمایشگاه میکروبیولوژی برای دومین سال متوالی؛

آزمایشگاه آب تصفیه خانه باباشیخعلی، آزمایشگاه برتر در بین تصفیه خانه‌های کشور شد



کیمیای وطن آزمایشگاه میکروبیولوژی تصفیه‌خانه آب باباشیخعلی، علاوه بر دریافت گواهی نامه ایزو ۱۷۰۲۵ از شرکت مهندسی آب و فاضلاب کشور، آزمایشگاه برتر در بین تصفیه خانه‌های کشور شناخته شد.

مدیر تصفیه خانه آب بابا شیخعلی آبفای استان اصفهان عنوان کرد: ممیزی فنی و مدیریتی آزمایشگاه میکروبیولوژی تصفیه خانه آب باباشیخعلی توسط ممیزین شرکت مهندسی آب و فاضلاب کشور و مطابق با الزامات استاندارد ایزو ۱۷۰۲۵ به صورت آنلاین انجام شد.

اسماعیل گرجی زاده افزود: بر اساس نظر ممیزین، آزمایشگاه آب تصفیه خانه باباشیخعلی از نظر کیفی، فنی و آزمون‌های میکروبی و بیولوژی آب، مطابق با استاندارد ایزو ۱۷۰۲۵ بوده است.

وی با اشاره به ممیزی مراقبتی که توسط کارشناسان شرکت مهندسی آب و فاضلاب کشور انجام شد تصریح کرد: آزمایشگاه آب تصفیه خانه باباشیخعلی، به عنوان آزمایشگاه برتر در بین تصفیه خانه‌های کشور معرفی شد.

اضافه می‌شود تصفیه خانه آب باباشیخعلی با ظرفیت تصفیه ۱۱٫۵ متر مکعب آب در ثانیه از بزرگترین تصفیه خانه‌های خاور میانه به شمار می‌رود که آب مورد نیاز جمعیت ساکن در ۵۷ شهر و ۳۸۰ روستای طرح آبرسانی اصفهان بزرگ را تأمین می‌کند.

انعقاد تفاهم نامه همکاری مشترک بین جمعیت هلال احمر و دانشگاه آزاد اسلامی واحد اصفهان



کیمیای وطن فوزیه خاکبازان
گروه اصفهان F.Khakbazan@eskimia.ir

مدیر عامل جمعیت هلال احمر استان اصفهان از انعقاد تفاهم نامه همکاری‌های مشترک علمی، پژوهشی و آموزشی با دانشگاه آزاد اسلامی واحد اصفهان خبر داد.

علی محمدهاشمی گفت: بهره گیری مطلوب از توانمندی‌ها، تجارب و ظرفیت‌های پژوهشی و علمی در جهت پیشبرد و تقویت پژوهش‌ها، توسعه ارتباطات علمی، پژوهشی و آموزشی و همچنین تبادل اطلاعات از اهداف این تفاهم نامه می‌باشد.

وی با بیان اینکه پاسخگویی به حوادث و سوانح از مأموریت‌های اصلی جمعیت هلال احمر بشمار می‌رود افزود: جمعیت هلال احمر آمادگی دارد از خدمات داوطلبانه دانشجویان، اساتید و فارغ التحصیلان دانشگاه آزاد اسلامی به ویژه در مواقع بروز بحران‌های طبیعی استفاده کرده و در شرایط عادی نیز از ظرفیت‌های بالقوه واحدهای دانشگاهی در امور مربوط به موضوعات آموزشی، پژوهشی و علمی بهره مند شود.

در ادامه این مراسم رییس دانشگاه آزاد اسلامی واحد اصفهان (خوراسگان) ضمن تشریح رسالت دانشگاه آزاد در پیشبرد اهداف عالیه نظام آموزشی، بهره مندی از ظرفیت‌های متقابل را مورد تاکید قرار داد.

پیمان نجفی با معرفی طرح‌های نوبنیاد پویش، پایش و رویش، آمادگی دانشگاه را در جهت اجرای فعالیت‌های بین بخشی اعلام کرد.

گفتنی است در این نشست، تفاهم نامه همکاری مشترک و بهره مندی از خدمات، تخصص‌های علمی - پژوهشی و فنی بر اساس توانایی‌ها و ظرفیت‌های متقابل به امضای طرفین رسید.

رئیس اتحادیه انجمن‌های اسلامی دانش آموزی استان اصفهان:

توسعه‌فضاهای خلاقانه در مباحث مذهبی و آموزشی در دستور کار قرار دارد

کیمیای وطن زهرا جلالی
گروه اصفهان Z.Jalali@eskimia.ir

رئیس اتحادیه انجمن‌های اسلامی دانش آموزی استان اصفهان با بیان اینکه اقدامات در دست انجام در اتحادیه انجمن‌های اسلامی دانش آموزان با تم‌های مذهبی و آموزشی توسعه فضاهای خلاقانه در این زمینه‌ها را در دستور کار دارد، گفت: در این زمینه همه دستگاه‌های اجرایی را به همکاری و تعامل فراخوان کرده‌ایم تا بتوانیم تأثیر گذار باشیم.

محسن جعفری در دیدار با مدیر کل اوقاف و امور خیریه استان اصفهان با بیان اینکه در حال حاضر اتحادیه انجمن‌های اسلامی دانش آموزی در استان اصفهان ۱۳ شعبه دارد، اظهار داشت: بیش از هشت هزار دانش آموز عضو این اتحادیه هستند.

وی ادامه داد: در بحران کرونا اجازه ندادیم برنامه‌های فرهنگی این انجمن تعطیل شود و برنامه ریزی درست و خلاقانه‌ای را داشتیم.

رئیس اتحادیه انجمن‌های اسلامی دانش آموزی استان اصفهان با بیان اینکه اقدامات در دست انجام در اتحادیه انجمن‌های اسلامی دانش آموزان با تم‌های مذهبی و آموزشی توسعه فضاهای خلاقانه در این زمینه‌ها را در دستور کار دارد، گفت: در این زمینه همه دستگاه‌های اجرایی را به همکاری و تعامل فراخوان کرده‌ایم تا بتوانیم تأثیر گذار باشیم.

رئیس اتحادیه انجمن‌های اسلامی دانش آموزی استان اصفهان با بیان اینکه اقدامات در دست انجام در اتحادیه انجمن‌های اسلامی دانش آموزان با تم‌های مذهبی و آموزشی توسعه فضاهای خلاقانه در این زمینه‌ها را در دستور کار دارد، گفت: در این زمینه همه دستگاه‌های اجرایی را به همکاری و تعامل فراخوان کرده‌ایم تا بتوانیم تأثیر گذار باشیم.

در شهر

رفع محرومیت‌ها با انعکاس خدمات خادمین رضوی

صداوسیما با معرفی و انعکاس فعالیت آستان قدس رضوی برای حمایت از نیازمندان و رفع محرومیت‌ها در جامعه، نقش مهمی دارد.

بهرام عبدالحسینی مدیر کل صدا و سیمای مرکز اصفهان در دیدار با دبیر کانون‌های خدمت رضوی با تأکید بر ظرفیت این سازمان برای تولید گزارش و محتوا از فعالیت‌های خادمیاران با اشاره به تولید محتواهای جذاب از فعالیت کانون‌های خدمت رضوی استان برای پخش از شبکه استانی گفت: موضوع تشویق و ترغیب مردم و خیریه‌ها به وقف و نذر برای امام رضا (ع) نباید مغفول بماند و مردم باید از اهمیت و نتایج وقف برای آستان قدس آگاه شوند.

مصطفی حجه فروش دبیر کانون‌های خدمت رضوی هم گفت: آگاه سازی مردم از فعالیت‌های کانون‌های خدمتی موضوع بسیار مهمی است که صدا و سیمای استان توانسته به خوبی از عهده این رسالت برآید.

محمد حسین امامی، معاون خادمیاری کانون‌های خدمت رضوی اصفهان نیز با توجه به شعار امسال دهه کرامت که «خدمت کریمانه و گره گشایی به رسم اهل بیت (ع)» است از صدا و سیما به جهت مواضع حمایتی در رفع محرومیت زدایی در جامعه قدردانی کرد.

کیمیای وطن
دوشنبه ۲۴ خردادماه ۱۴۰۰
سال هفتم
شماره ۱۵۶۱
روزنامه صبح ایران
۳
اصفهان

انجام موفقیت آمیز تعمیرات اساسی کوره بلند شماره ۲ ذوب آهن اصفهان



همزمان با تعمیرات اساسی ایستگاه ریخته گری شماره ۵، نصب برجهای خنک کننده هیبریدی ایستگاه ریخته گری شماره ۵، تعمیرات اساسی آگلوماشین شماره ۴ و تعمیرات اساسی تعویض لوله‌های اکران دیگ کنورتور شماره ۲، تعمیرات اساسی درجه ۳ کوره بلند شماره ۲ شرکت نیز با موفقیت انجام شد. محمدرضا یزدان پناه مدیر برنامه‌ریزی ونظارت بر نگهداری وتعمیرات شرکت با اعلام این خبر گفت: بر اساس سیاست‌های کلان کارخانه مبنی بر استفاده حداکثری از ظرفیت‌های فنی داخل و همزمانی پنج تعمیرات اساسی، با برنامه‌ریزی منظم و برگزاری جلسات متعدد در رابطه با انجام کیفی تعمیرات اساسی به صورت همزمان در پنج ناحیه از خط تولید، شامل ایستگاه ریخته گری شماره پنج، ساخت و اجرای لوله‌های اکران دیگ کنورتور شماره دو، تعویض کامل برج‌های خنک کننده ایستگاه ریخته گری شماره پنج، تعمیرات اساسی آگلوماشین شماره چهار، تعمیرات اساسی درجه سه کوره بلند شماره دو که هرکدام مستلزم به کارگیری توان فنی و زمان بالایی در هنگام اجرا بودند، با موفقیت اجرایی گردیدند. یزدان پناه افزود: در تعمیرات اساسی کوره بلند شماره دو با توجه به دستورالعمل‌های موجود و لزوم جایگزینی تجهیزات وینچ اسکیپ جدید با تجهیزات موجود و نیز لزوم رفع عیوب ایجاد شده در اسکلت فلزی پل شیدبار کوره بلند و اجرای طرح تقویتی مورد نیاز، خطوط بحرانی فعالیت‌ها براساس این دو ردیف فعالیت تعریف و کوره بلند شماره دو در ساعت چهار صبح یکم خردادماه سال جاری و با تمهیدات لازم از طرف بخش کوره بلند، جهت تعمیرات اساسی درجه سه و به مدت شش شبانه روز متوقف گردید. لازم به ذکر است که کوره بلند شماره دو از بدو راه اندازی در آذرماه ۱۳۶۲ تاکنون، تعداد سیزده تعمیرات اساسی درجه یک و درجه دو و درجه سه داشته است.

وی ادامه داد: یکی از جبهه‌های کاری بحرانی در طی این تعمیرات، اجرای عملیات تعمیری و بازسازی بر روی پل شیدبار و در ارتفاع ۶۰ متری بود که طبیعتاً علاوه بر مهارت و تخصص بالا برای کار در ارتفاع، نیاز به جسارت بسیار بالایی جهت کار در شرایط پرتگاهی و ارتفاع زیاد داشت که خوشبختانه با رعایت کامل مسائل ایمنی و در حداقل زمان ممکن و با بهترین کیفیت و بدون هیچگونه حادثه‌ای، توسط غیور مردان کارگاه ۵۱ صورت پذیرفت

وی در ادامه افزود: از زمان تغییر سیستم بارگیری کوره بلند شماره دو از نوع جام و زنگ به نوع BLS در سال ۱۳۹۲، برای اولین بار تعمیرات اساسی درجه سه به مدت شش شبانه روز مصوب و اجرایی گردید. این در حالی است که در سوابق قبلی و همزمان با تعمیرات درجه سه تعریف شده برای وینچ خانه، امکان تعویض کامل تجهیزات میسر نبود و در پر اولیه پیشنهاد شده توسط کارشناسان روسی و اوکراینی این زمان به مدت یازده شبانه روز پیش بینی گردیده بود و این خود گواه بر تلاش شبانه روزی و بدون وقفه نفرات اجرایی و تیم‌های مرتبط می‌باشد.

در شهر

اشتغال و بهبود فضای کسب و کار در اولویت برنامه‌های بسیج است

فاطیما جلالی
گروه اصفهان F.Jalali@eskimia.ir

معاون اجتماعی سپاه حضرت صاحب‌الزمان (عج) استان اصفهان گفت: در مرکز اشتغال محلی اختصاصی بسیج ۲۰۰ نفر ظرفیت اشتغال ایجاد شده است که ۵۰ نفر به صورت متمرکز و ۱۵۰ نفر به صورت غیر مستقیم است.

سرهنگ ناصر چاووشی در مراسم افتتاحیه نخستین مرکز اشتغال محلی اختصاصی بسیج با اشتغالزایی برای زنان سرپرست خانوار در اصفهان اظهار داشت: منطقه زینبیه، منطقه حاشیه‌نشین شمال اصفهان است و حدود ۸۰۰ هزار حاشیه‌نشین استان اصفهان دارد و ۶/۷ درصد حاشیه‌نشینی کشور مربوط به استان اصفهان است.

وی با بیان اینکه از این ۸۰۰ هزار حاشیه‌نشین استان ۴۰۰ هزار نفر مربوط به کلان شهر اصفهان است که و ۵۰ درصد آن یعنی ۲۰۰ هزار نفر در منطقه زینبیه از فلکه لاله تا منطقه حصه ساکن هستند، افزود: ساکنان این منطقه عمدتاً خانواده‌های مستضعف و محروم هستند؛ اما بسیاری از خیران، نهادها، کمیته امداد، آستان مقدس حضرت زینب (س)، فعالان اقتصادی، شرکت‌ها و مجموعه‌های مختلف و بسیج به یاری این خانواده‌ها شتافتند.

وی افزود: ۱۲۰ زندانی جرائم غیرعمد با کمک خیران آزاد شدند و میزان زیادی بازسازی مسکن محرومان در این منطقه صورت گرفته، همچنین یک هزار و ۴۰۰ سری جهیزیه بین نوعروسان خانواده‌های بی‌بضاعت توزیع شده است.

سرهنگ چاووشی گفت: باید رویکردها تعویض و متناسب با واقعیت‌ها تغییر کند، اشتغال و بهبود فضای کسب وکار در اولویت برنامه‌های بسیج است و باید موانع اشتغال و کسب و کار را شناخته و برای رفع آن برنامه‌ریزی صورت گیرد.

فرمانده انتظامی استان اصفهان در پاسخ به خبرنگار کیمیای وطن عنوان کرد:

رسوب ۷۴۹۰ خودرو در پارکینگ‌های نیروی انتظامی

زهرا نصیری
گروه اصفهان Z.Nasiri@eskimia.ir

فرمانده انتظامی استان اصفهان با اشاره به آمادگی صد در صد نیروی انتظامی برای تأمین امنیت انتخابات گفت: پیش بینی‌های لازم برای برگزاری انتخابات و تأمین امنیت سه هزار و ۳۴۱ صندوق رأی در استان انجام شده و نیروی لازم با هماهنگی سپاه و بسیج تأمین شده است.

سردار محمدرضا میرحیدری درپاسخ به پرسش خبرنگار کیمیای وطن درباره به کار گیری نیروی تأمین امنیت انتخابات و همچنین تمهیدات در نظر گرفته شده برای صندوق‌های سیار در اصفهان گفت: احتمالا تعداد صندوق‌های اخذ رأی در استان اصفهان افزایش یابد اما برای هر شعبه اخذ رأی به صورت میانگین ۱۰ نفر نیروی پلیس حضور دارند. تقسیم بندی انجام شده است که برای برخی از شعب نیروهای پلیس و برای برخی از شعب نیروهای سپاه حضور دارند.

وی ادامه داد: بیش از ۳۰ هزار نفر نیروی امنیتی برای انتخابات پیش رو در سطح استان فعال هستند ومشکلی نیز برای تأمین امنیت برای بحث صندوق‌های سیار نیز وجود ندارد.

وی در پاسخ به پرسش دیگر خبرنگار کیمیای وطن، در مورد خانه‌هایی که به صورت ساعتی و روزانه اجاره داده می‌شود و محل فساد شده، گفت: مردم باید وجود خانه‌های اجاره‌ای موقت را به پلیس اطلاع دهند، دو مشکل در این زمینه وجود دارد یکی اینکه صفر تا صد برخورد با این افراد با پلیس نیست و بعد از دستگیری، با دستگاه قضایی است. دوم اینکه ۹۰ درصد افرادی که دستگیر می‌کنیم غیربومی هستند.

وی ادامه داد: در عین حال اهالی محل نباید اجازه دهند این خانه‌ها به این صورت اجاره داده شود و به پلیس امنیت عمومی با شماره تلفن ۲۱۸۲۵۸۴۷ گزارش دهند تا با آنان برخورد شود.

وی همچنین در رابطه با حفظ اموال عمومی و آزاد کردن موتوسیکلت و خودروهای رسوبی در پارکینگ‌های نیروی انتظامی به خبرنگار کیمیای‌وطن پاسخ داد: درفراخوانی که از ۶ ماه قبل به اجرا در آمد تعداد ۱۷ هزار و ۱۷۰ موتورسیکلت رسوبی از پارکینگ‌های این نیرو با شرایط حداقلی آزاد شد اما تعداد ۷۴۹۰ خودروی رسوبی در پارکینگ‌های نیرو انتظامی در سطح استان جا خوش کرده‌اند که باید تا نیمه اول سال همگی خارج شوند.

با حضور وزیر راه و شهرسازی، مجموعه پل‌ها و تقاطع چهارسطحی شهید سلیمانی با هزینه ۲۱۷۰ میلیارد ریال افتتاح شد

وزیر راه: پروژه‌های شهرداری اصفهان مصداق باور کارگزاران به گره گشایی برای مردم است

شهردار اصفهان: تا چند روز دیگر میدان شهدای هسته‌ای به بهره برداری می‌رسد

پریسا خاکبازان
گروه اصفهان P.Khakbazan@eskimia.ir

با حضور وزیر راه و شهرسازی و مسئولان استانی نقطه صفر چهارمین رینگ حفاظتی شهر اصفهان تحت عنوان پروژه مجموعه پل‌ها و تقاطع غیرهمسطح چهار سطحی شهید سلیمانی با هزینه‌ای بالغ بر ۲۱۷۰ میلیارد ریال افتتاح شد و در اختیار شهروندان قرار گرفت.

محمد اسلامی، وزیر راه و شهرسازی در آئین بهره برداری از مجموعه پل‌ها و تقاطع چهارسطحی شهید سردار سلیمانی گفت: کشور ما روزهای بسیار سختی را طی کرده است و برخی اظهارنظرها به زبان آسان می‌آید اما تا انسان با لوازم و موانع کار آشنایی نداشته باشد، انصاف را رعایت نکرده است.

وی ادامه داد: در شرایطی که در جنگ اقتصادی، تمام مسیرها مسدود و کشور هم تشنه توسعه روزافزون است، ایجاد پروژه‌هایی که برای مردم رفاه و گره گشایی دارد فقط از باور و اطمینان دست اندرکاران و کارگزاران، قابل تحقق است.

وزیر راه و شهرسازی افزود: پروژه‌های شهرداری مصداق این باور است که با همدلی کارها به این نقطه رسیده است.

وی با بیان اینکه در شهرسازی برای منزلت اجتماعی و زندگی مطلوب برای مردم نیاز به توجه به مباحث شهرسازی داریم تا مردم از سرانه مناسب برخوردار باشند، گفت: باید در کنار این ظرفیت، امکانات هم عادلانه توزیع شود و در کنار آن حمل و نقل و جریان ترافیک به صورت مدون و سیستماتیک دنبال شود.

تفاهم نامه شهرداری و وزارت راه برای اجرای ادامه رینگ چهارم

اسلامی تصریح کرد: امروز در اصفهان در خصوص اجرای رینگ چهارم تفاهم نامه جدید مبادله خواهد شد تا رینگ برای کل منطقه اصفهان بزرگ شامل شهرهای مختلف در مسیر در قالب شرکت، اجرا شود که با این کار پروژه در زمان بندی فشرده به وقوع خواهد پیوست مانند پروژه شهید سلیمانی که در کمتر از دو سال ساخته شد.

> **کشور ما روزهای بسیار سختی را طی کرده است و برخی اظهارنظرها به زبان آسان می‌آید اما تا انسان با لوازم و موانع کار آشنایی نداشته باشد، انصاف را رعایت نکرده است.**

وی با اشاره به اینکه در قالب رینگ پنجم بخش یک و دو کنارگذر شرق و غرب را با حضور رئیس جمهور افتتاح کردیم که در این مسیر یک قطعه از آزادراه شمالی - جنوبی کشور هم منظور می‌شود، گفت: این پروژه بار ترافیکی سنگین را از شهر اصفهان دور و مسیر شمال - جنوب را کوتاه می‌کند؛ باقی مانده این مسیر تا سه راه مبارکه در ادامه کنار گذر شرق و افزون بر آن از فولاد مبارکه برای کنارگذر غرب شامل رینگ حدودا ۱۸۰ کیلومتری می‌تواند رفاه و خدمت قابل ملاحظه‌ای برای کل شهرهای استان اصفهان به وجود بیاورد.

وزیر راه و شهرسازی افزود: این جهت‌گیری در راستای ایجاد سیستم منظم حمل و نقلی و جریان سازی برای ترافیک عبوری و محلی است.

آزادسازی ۲۰ هکتاری برای مجموعه پل‌های شهید سلیمانی

قدرت اله نوروزی، شهردار اصفهان نیز در این مراسم، گفت: مجموعه پل‌های شهید سلیمانی به عنوان نقطه صفر یک مجموعه بزرگ تحت عنوان چهارمین حلقه حفاظتی شهر به شمار می‌رود. درهمین مسیر سالن اجلاس با هزینه بالغ بر هزار میلیارد تومان، پروژه نمایشگاه بین المللی با هزینه ۲۳۰ میلیارد تومان و موارد متعدد دیگر که نزدیک‌ترین آن میدان شهدای هسته‌ای است، در اختیار مردم قرار می‌گیرد.

شهردار اصفهان ازآزادسازی ۲۰ هکتاری برای مجموعه پل‌های شهید سلیمانی خبر داد وگفت: از پل‌های قبل از پروژه شهید سلیمانی تا کنار اتوبان ذوب آهن، از ۱۵ کیلومتر عقب‌تر یعنی میدان شهدای ورزشکار در ورودی دولت آباد، هم اکنون زیرگذری در حال احداث است تا گره کور ترافیکی این بخش باز نیز شود.

وی افزود: برای احداث شش کیلومتر جاده فرزانگان، ۲۲ هکتار زمین که ۱۲ هکتار آن بخش سخت‌تری بود در این دوره مدیریتی و مابقی در دوره قبل آزادسازی شد.

شهردار اصفهان ادامه داد: برای احداث پل شهید سلیمانی با بنیاد مستضعفان مذاکره کردیم تا ۲۰ هکتار آزادسازی شد وهمه آزادسازی تماما طی چهار سال اخیر اجرا شده است؛ در این مسیر پل آفتاب، بهاران، شهید سلیمانی، پل شهید بالایی و در امتداد این مسیر پل شهید روح الامین ساخته شد؛ همچنین پل شهید ستاری تعریض شده و پل زندان دارای یک حلقه جدید خواهد شد.

احداث پل بزرگ از زندان مرکزی اصفهان تادرچه

وی با بیان اینکه به زودی یک پل بزرگ در کنار زندان مرکزی اصفهان ساخته می‌شود تا حلقه حفاظتی مسیر خود را به سمت درچه ادامه دهد، افزود: هزینه‌های سنگینی برای این کارها صرف شده تا مسیر سخت، ایمن و راه دور نزدیک شود که این بزرگترین دستاوردی است که به مردم هدیه می‌شود.

نوروزی تصریح کرد: برای احداث پل شهید سلیمانی ۲۱۷ میلیارد تومان هزینه شده است و با گرفتن اوراق مشارکت توانستیم میلگرد را با قیمت ۴ هزار تومان بخریم که در زمان استفاده قیمت به ۱۳ هزار تومان رسیده بود. همچنین از منابع دیگر فقط در یک روز هشت هزار تن میلگرد هفت هزار تومانی خریداری شد که اگر قیمت این مصالح برای اجرای طرح‌های عمرانی به روز حساب شود، مشخص می‌شود چه کارهای بزرگی انجام شده است.

شهردار اصفهان افزود: این اقدام پشتوانه بزرگی برای شهر اصفهان است تا شهردای اصفهان بتواند ۳۰ کیلومتر باقی مانده رینگ که در حوزه شهر اصفهان نیست را با این شرکت پروژه ساخته و به این مسیر بزرگ وصل کند.

وی با بیان اینکه تا چند روز دیگر میدان شهدای هسته‌ای با بالغ بر ۵۰۰ میلیارد تومان هزینه با مجموعه خیابان‌های اطراف آن به بهره برداری می‌رسد، اظهار کرد: عدالت فضایی به نحو شایسته در شهر اجرا شده است، در زینبیه ورزشگاه و سالن مطالعه داریم و تمام کوچه‌ها و خیابان‌های حصه آسفالت شده است.

شهردار اصفهان با اشاره به اینکه در زمینه عدالت فضایی در خوراسگان و رهنان سینما احداث شده است و این حرکت با سرعت براساس برنامه ۱۴۰۵ تداوم خواهد یافت، گفت: دو هزار و ۱۸۰ میلیارد تومان به اضافه ۷۰۰ میلیارد تومان دیگر اعتبار، تحت عنوان اوراق مشارکت به این شهر آمده است و این بدان معناست که نزدیک به ۱۵۰۰ میلیارد تومان منابع ملی برای مردم شهر اصفهان در زیرساخت‌ها هزینه شده است.

گفتنی است، ابرپروژه مجموعه پل‌ها و تقاطع چهارسطحی سپهبد شهید سلیمانی با قرار گرفتن در دروازه ورودی شهر اصفهان از سمت شرق شهر، نقش مهمی در هدایت ترافیک خودروهای سنگین و باری به خارج از شهر اصفهان و نجات سه منطقه ۱۰، ۱۴ و ۱۵ از تصادفات و حوادث ناشی از عبور خودروهای سنگین و نیز آلودگی هوا و صوتی دارد.



بازدید از کارگو ترمینال فرودگاه بین المللی شهید بهشتی اصفهان

زهرا نصیری
گروه اصفهان Z.Nasiri@eskimia.ir

اعضای هیئت مدیره تشکلهای اقتصادی ذیل اتاق بازرگانی اصفهان از کارگو ترمینال فرودگاه بین‌المللی شهید بهشتی اصفهان بازدید کردند.

در این بازدید نمایندگان تشکلهای اقتصادی با مسئولین فرودگاه شهید بهشتی و همچنین مدیران کارگو ترمینال دیدار و گفتگو کردند و از خدمات قابل ارائه درکارگو ترمینال مطلع شدند.

احمد رضا همتی، رئیس هیات مدیره اتحادیه تولیدکنندگان و صادرکنندگان محصولات کشاورزی استان اصفهان درگفتگو با نمایندگان تشکلهای اقتصادی با تاکید بر این نکته که ایجاد زیر ساخت مناسب لازمهٔ توسعه صادرات است گفت: ازآنجاییکه در صادرات محصولات فاسد شدنی زمان نقش مهمی را ایفا می‌کند، هدف از ایجاد کارگو ترمینال ارسال سریع بار به نقاط مختلف دنیا است و این مجموعه در ابتدا عضو محور بوده و سپس خدمت‌محور شده است.

رئیس هیات مدیره اتحادیه تولیدکنندگان و صادرکنندگان محصولات کشاورزی استان اصفهان، پیرامون تاریخچه شکل گیری کارگو ترمینال فرودگاه بین المللی شهید بهشتی اصفهان ادامه داد: کارگو ترمینال اولین پایانه صادراتی در استان اصفهان است که بعد از ترمینال بار فرودگاه بین المللی امام‌خمینی رتبه دوم را در کشور دارد.

همتی، میزان بار صادر شده از این ترمینال را در حدود ۳۶۰۰ تن با ارزش بالغ بر ۱۵ میلیون دلار اعلام کرد و افزود: تا کنون در حدود ۲۱۸ پرواز انجام شده است و کلیه استانهای کشور از طریق این ترمینال صادرات انجام می‌دهند اما انتظار داریم حجم صادرات از سوی فعالان اقتصادی استان اصفهان نیز از طریق این ترمینال به میزان مورد انتظار برسد.

وی با ذکر این نکته که کلیه خدمات لازم برای انجام صادرات از طریق این پایانه به صورت صفر تا صد در محل ترمینال انجام می‌شود گفت: کلیه دستگاههای مرتبط با موضوع به منظور ارائه خدمات و صدور مجوزهای لازم در قالب پنجره واحد در این مکان حضور دارند و اقدامات لازم را در اسرع وقت انجام خواهند داد.

همتی تاکید کرد: در حوزه تولید مسئله بسیار مهم، در نظر گرفتن نیازهای بازارهای هدف است و به صورت کلی این بازارهای هدف هستند که تعیین‌کننده نوع کالای تولیدی و حجم آن هستند.

درادامه معاون عملیات فرودگاهی اداره کل فرودگاههای استان اصفهان، گفت: در طی ۱۴ ماه اخیر علیرغم رویارویی با پاندمی کرونا بیش از ۲۰۰ پرواز در این ترمینال انجام شده است که در نوع خود بی‌نظیر است. علاوه بر این، کارگو ترمینال فرودگاه شهید بهشتی اصفهان، تنها ترمینال در کل کشور است که تمامی خدمات صدور مجوز دستگاه‌های مربوطه را از طریق پنجره واحد در محل فرودگاه ارائه می‌دهد.

مدیرکل کانون پرورش فکری کودکان و نوجوانان استان اصفهان:

مرکز تخصصی بازی در اصفهان راه‌اندازی می‌شود

اصفهان میزبان مهرواره بین المللی اربعین

زهرا نصیری
گروه اصفهان Z.Nasiri@eskimia.ir

مدیرکل کانون پرورش فکری کودکان و نوجوانان استان اصفهان با بیان اینکه راه‌اندازی مرکز تخصصی بازی از برنامه‌های در دستور کار کانون پرورش فکری کودکان و نوجوانان استان اصفهان در سال جاری است افزود: برای این امر فراخوان عمومی برای دریافت طرح‌ها و ایده‌های افراد متخصص اعلام شده است.

سید محمد قلمکاریان، در نشست خبری با رسانه‌ها با بیان اینکه راه‌اندازی نمایشگاه و موزه دائمی عروسک‌ها را نیز در دستور کار داریم، ادامه داد: این پروژه در حمام وزیر اجرایی خواهد شد.

وی از مسئولان استان خواست تا برای تأمین ساختمان این اداره کل تدابیری اتخاذ نمایند و به این مسئله اشاره داشت که هم اکنون ساختمان مراکز کانون پرورش فکری کودکان و نوجوانان در شهرستان‌های خمینی‌شهر، چادگان و دهاقان نیمه تمام است و همکاری خیران برای بهره برداری از پروژه‌های نیمه تمام نیاز است.

وی با اشاره به برگزاری بیست و سومین جشنواره بین‌المللی قصه‌گویی اظهارداشت: این جشنواره در سه بخش دختران و پسران ۱۲ تا ۱۸ سال، زنان و مردان ۱۸ سال به بالا و مادربزرگ‌ها و پدربزرگ‌ها برگزار می‌شود.

قلمکاریان، با بیان اینکه در بخش بین‌المللی قصه‌گویان برگزیده کشور با رقبای خود در دیگر کشورها رقابت می‌کنند، اضافه کرد: در بخش قصه زندگی من متقاضیان می‌توانند با تولید فیلم ۹۰ ثانیه‌ای در دو محور من و کرونا و دیروز غرورآفرین، فردای افتخار آفرین تولید و به دبیرخانه ارسال کنند. در بخش پادکست نیز قصه‌گویی، درباره قصه‌گویی و قصه‌های بومی و فولکلور در نظر گرفته شده است.

وی اضافه کرد: مهلت ارسال آثار به این جشنواره تا ۳۰ خرداد ماه اعلام شده است و تاکنون ۳۸۵ اثر به دبیرخانه ارسال شده است. همچنین مهلت ثبت نام کارگاه‌های برخط فرهنگی، هنری، ادبی تابستان کانون پرورش فکری کودکان و نوجوانان استان اصفهان از ۲۹ خرداد تا ۱۳ تیراست.

مدیرکل کانون پرورش فکری کودکان و نوجوانان استان اصفهان با اشاره به برگزاری مهرواره ها در کانون پرورش فکری کودکان و نوجوانان استان اصفهان گفت: آخرین مهلت ارسال آثار به مهرواره بین‌المللی نقاشی اربعین ۱۰ شهریور ماه اعلام شده است.

وی با بیان اینکه مهرواره بین المللی اربعین برای گروه سنی ۶ تا ۱۸ سال اجرایی می‌شود، ابراز داشت: کودکان و نوجوانان می‌توانند آثار خود را با موضوعات مراسم و آداب اربعین در محله و شهر، پرواز در آسمان مسیر سبز و روشن اربعین، خواب و رؤیای من در موکب ۳۱۳، دوست من همراه من، همپای من، روایت آب و اربعین، احادیث و خطبه‌ها و اشعار مرتبط با اربعین، معنای شهادت و شهامت و ایثار، روایت عاشقی دلدادگی، شهدای معاصر و خط سرخ شهادت برای دبیرخانه این مهرواره ارسال کنند.

وی با اشاره به انعقاد ۳۰ تفاهم‌نامه بین کانون پرورش فکری کودکان و نوجوانان با دیگر نهادها برای مشارکت فرزندان کارکنان آنها در کانون‌های پرورش فکری کودکان و نوجوانان استان اصفهان تصریح کرد: همکاری دستگاه‌های اجرایی در این زمینه قابل توجه بوده است.

وی با اشاره به اجرای طرح هاتف (هدایت استعدادها و توان افزایی فرهنگی)، طرح هوش اقتصادی، طرح حال خوش زندگی و طرح تمیم (تجهیز مراکز به بیش از ۱۸ هزار جلد کتاب) در کانون‌های پرورش فکری کودکان و نوجوانان استان اصفهان گفت: همچنین در این کانون‌ها مرکز تخصصی علوم و باشگاه نقدنامه راه‌اندازی شده است.



اخبار کوتاه

آبرسانی سیار در برخی نقاط شهر اصفهان

در چند روز گذشته به دلیل افزایش دما و مصرف، آب شرب برخی نقاط شهر اصفهان از طریق تانکرهای سیار تأمین شد.



مدیر دفتر بهره برداری وتوسعه خطوط انتقال آب آبفای استان اصفهان گفت: درساعات اوج مصرف روزهای گذشته مناطق دشتستان، کاخ، تالار، مولوی، میدان احمد آباد، میدان لاله، حکیم شفایی، زندان مرکزی و بلوار شفق با کاهش فشار آب مواجه شدند که آب مورد نیاز این مناطق از طریق تانکرهای سیار تأمین شد.

مجتبی اورنگی افزود: آب شرب بخشی از این مناطق به وسیله چهار تانکر، هر کدام به حجم ۶ هزار لیتر تأمین شد.

وی اعلام کرد: روز جمعه ۲۱ خرداد سال جاری، همچنین به دلیل کاهش فشار آب در زندان مرکزی، پنج تانکر ۱۲ هزار لیتری و سه تانکر ۶ هزار لیتری، به زندان مرکزی اعزام و آب مورد نیاز این محل تأمین شد.

اورنگی با بیان این که هم اکنون در هیچ نقطه از شهر، آبرسانی از طریق تانکر سیار صورت نمی‌گیرد و آب با فشار عادلانه در شبکه توزیع موجود است، افزود: با وجود این به منظور رفاه حال شهروندان، تانکرهای آبفای استان اصفهان در تمام ساعات شبانه روز آماده اعزام و آبرسانی به مناطق مختلف شهر هستند.

وی به شهروندان توصیه کرد: برای دسترسی پایدار به آب شرب، مصرف خود را در شبانه روز به میزان ۱۵ لیتر کاهش دهند تا با کمترین تنش بتوان تابستان سخت و گرم امسال را پشت سر گذاشت.

اتاق بازرگانی اصفهان با تلاش کمیسیون مسئولیت‌های اجتماعی و تشکل‌ها برگزار کرد:

وبینار نقش انتخابات در ایفای مسئولیت اجتماعی

به همت کمیسیون مسئولیت‌های اجتماعی و تشکلهای اتاق بازرگانی اصفهان وبینار نقش انتخابات در ایفای مسئولیت اجتماعی برگزار شد.

به گزارش روابط عمومی اتاق بازرگانی اصفهان، در وبینار نقش انتخابات در ایفای مسئولیت اجتماعی، سید جلال حسینی دکترای علوم سیاسی و مدرس دانشگاه به ارائه توضیحاتی پیرامون حوزه مسئولیت اجتماعی و نقش انتخابات در این حوزه پرداخت.مواردی نظیر انتخاب اصلح و نظرات رهبر انقلاب در خصوص مشارکت حداکثری واهمیت آن همچنین نقش انتخابات در ایفای مسئولیت اجتماعی در این وبینار عنوان شد.

بخش انتهایی این وبینار نیز به پرسش و پاسخ اختصاص داده شد.

شناسایی ۳۵۰ بیمار جدید مبتلا به کرونا در اصفهان

سخنگوی دانشگاه علوم پزشکی اصفهان از شناسایی ۳۵۰ بیمار جدید مبتلا به کرونا در مراکز درمانی تحت پوشش این دانشگاه طی ۲۴ ساعت اخیر خبر داد.

به گزارش مهر، آرش نجیمی ظهر یکشنبه در جمع خبرنگاران با بیان اینکه طی ۲۴ ساعت منتهی به ظهر یکشنبه یک هزار و ۵۰۵ بیمار مشکوک به کرونا به مراکز درمانی تحت پوشش دانشگاه علوم پزشکی اصفهان مراجعه کرده‌اند، اظهار داشت: از این تعداد تست ۳۵۰ نفر قطعی کرونا بوده است.

سخنگوی دانشگاه علوم پزشکی اصفهان با اشاره به مرگ ۱۳ بیمار مشکوک به کرونا طی ۲۴ ساعت اخیر در مراکز درمانی تحت پوشش دانشگاه علوم پزشکی اصفهان تصریح کرد: تاکنون تست هفت بیمار مثبت بوده است.