اجرای نسخه الکترونیکی در ۹۵ درصد از مطب‌های کشور

ناصحی، مدیرعامل سازمان بیمه سلامت: روند پیشرفت اجرای نسخه نویسی الکترونیکی در بخش های خصوصی و دولتی کشور قابل قبول است به طوریکه حدود ۹۵ درصد از مطب ها و بیش از این آمار در داروخانه و پاراکلینیک‌های بخش خصوصی طرح نسخه الکترونیکی اجرامی شود بر اساس توافق اولیه شورای عالی بیمه، باید تفاوت ۲۰ درصدی فرانشیز توسط صندوق های بیمه گر پرداخت شود و گیرندگان خدمت در بیمارستان ها یا مطب ها با دادن کد ملی یا برگه اول دفترچه بیمه خود، خدمات مورد نیاز را دریافت کنند.

خبر کوتاه

هشدار مدیرعامل آبفای استان اصفهان؛

سامانه دوم راه اندازی نشود؛ ۴۳۰۰ لیتر در ثانیه کمبود آب شرب خواهیم داشت



مدیرعامل آبفای اصفهان از کمبود ۴۳۰۰ لیتر آب در ثانیه

برای تأمین آب شرب مشترکین این شرکت در تابستان امسال خبر داد. هاشم امینی افزود: کاهش ۴۰ درصدی بارندگی در سال آبی جاری و ادامه خشکی زاینده رود موجب شده تا امسال بسیاری از چاه های محلی و فلمن از مدار بهره برداری خارج شوند. وی گفت: با ادامه خشکسالی ها میزان آبدهی این چاه ها بین ۱۸۰۰ تا ۲۰۰۰ لیتر در ثانیه کاهش یافته است. امینی با بیان این که ۱۴ سال از زمانی که قرار بود سامانه دوم آبرسانی اصفهان بزرگ در مدار بهره برداری قرار گیرد گذشته است، بر اجرا و بهره برداری سریع تر از این طرح توسط شرکت آب منطقه ای تاکید کرد. وی گفت: این سامانه علاوه بر رویکرد پدافندی، نقش مهمی در تأمین کمبود آب شرب مردم ساکن در ۵۶ شهر و ۳۸۰ روستای تحت پوشش طرح آبرسانی اصفهان بزرگ دارد و در صورتی که امسال به بهره برداری نرسد چالش بزرگی در تأمین آب مشترکین خواهیم داشت.

مدیرعامل آبفای استان اصفهان در بخش دیگری از سخنانش به افزایش ۱۲ تا ۱۸ درصدی مصرف آب در شهرهای تحت پوشش بر اثر شیوع ویروس کرونا در سال گذشته اشاره کرد و گفت: مدیریت مصرف همچنان یکی از راهکارهای غلبه بر تبعات بحران کم آبی است و این شرکت سعی کرده با شناسایی مشترکین پرمصرف خانگی و غیرخانگی، آن ها را با روش های مصرف بهینه آب آ... کند.

وی در عین حال افزود: فعالان صنعت آبفا در ا... اصفهان، امسال نیز با اجرای تدابیری همانند زون بن... شبکه، نصب شیرهای فشارشکن، بررسی والوها، اص... مدیریت فشار، شناسایی و رفع نشت آب در شبکه، اص... خطوط فرسوده انتقال و قطع انشعابات غیرمجاز، به دنبال تامین پایدار آب شرب و گذر از فصل گرم تابستان بدون کمترین چالش هستند.

آغاز به کار ستاد پایش تنش آبی در آبفای استان اصفهان

در پی دستورالعمل مدیرعامل شرکت مهندسی آب و فاضلاب کشور مبنی بر تشکیل ستاد تنش آبی در استان ها، نخستین جلسه ستاد تنش آبی در آبفای استان اصفهان برگزار شد.

در این جلسه که با حضور مدیرعامل، معاونان و برخی مدیران مرتبط برگزار شد مدیرعامل شرکت آب و فاضلاب استان اصفهان در سخنانی با اشاره به کاهش ۴۰ درصدی نزولات جوی در سال آبی اخیر گفت: اعضای این ستاد موظفند هر هفته با ارائه پیشنهادهای راهبردی برای مقابله با چالش کم آبی در جلسات ستاد شرکت کنند.

هاشم امینی بر اتخاذ راهکارهای جدید تامین و توزیع عادلانه آب در شهرها و روستاهای استان تاکید کرد و اظهار داشت: آبفای استان اصفهان با بهره گیری از فناوری های نوین مانند سامانه های تله متری و تله کنترل و همچنین پایش مداوم شبکه توزیع، سعی در توزیع عادلانه آب شرب بین مردم دارد.

مدیرعامل شرکت آب و فاضلاب استان اصفهان اطلاع رسانی به مردم در خصوص کمیت و کیفیت آب را مهم ارزیابی کرد و بیان داشت: برخی از سودجویان در فضای مجازی اطلاعات نادرستی به مردم می دهند که روابط عمومی به عنوان سخنگوی آبفا باید اطلاعات دقیق را در اختیار مردم قرار دهد.



مدیر گروه سلامت محیط دانشگاه علوم پزشکی اصفهان اعلام کرد:

کیفیت و سلامت آب شرب اصفهان به طور مستمر رصد می شود



کنترل و نظارت بر سلامت و کیفیت آب شرب جز وظایف ذاتی و اساسی نهادهای نظارتی مانند مرکز بهداشت است. مهدی میرجهانیان با بیان این که گروه های مهندسی بهداشت آب مرکز بهداشت به طور روزانه پارامترهای کیفی آب شرب را بررسی می کنند، اظهار داشت: سلامت و کیفیت آب براساس استانداردهای ۱۰۵۳ و ۱۰۱۱ سازمان ملی استاندارد توسط نهادهای نظارتی بررسی و کنترل می شود. وی افزود: همه روزه سلامت و کیفیت آب شرب از لحاظ میکروبی، شیمیایی و میزان کلر باقی مانده توسط مرکز بهداشت اصفهان کنترل می شود. مدیر گروه سلامت محیط دانشگاه علوم پزشکی اصفهان با تاکید بر سلامت آب شرب شهرها و روستاهای استان عنوان کرد: در سال گذشته ۴۵۰ هزار آزمایش کلر باقی مانده در نقاط شهری و روستایی استان انجام گرفت که نتیجه ۹۹،۷۴ درصد کلر سنجی ها در مناطق شهری و ۹۹،۴۸ درصد در مناطق روستایی مطلوب بوده است. میرجهانیان افزود: همچنین در سال گذشته ۲۵ هزار آزمایش میکروبی آب در سطح استان انجام شد که نتایج به دست آمده نشان داد مطلوبیت آب شرب شهری ۱۰۰ درصد و روستایی ۹۹،۸۴ درصد بوده است. وی با اشاره به انجام ۱۵۰۰ آزمایش شیمیایی روی آب شرب در سال گذشته گفت: نتایج این آزمایش ها بیانگر سلامت و کیفیت مطلوب آب شرب شهرها و روستاهای استان بوده است. وی وجود املاح در آب شرب را برای سلامت مردم ضروری دانست.

روزنامه صبح ایران / سال دهم - شماره ۶۳۳
۷ اردیبهشت ماه ۱۴۰۰ / با ما همراه شوید
www.serajonline.com - @serajname

تعویض ۲۵۰۰ فقره کنتور ناسالم مربوط به مشترکین کلانشهر اراک

اراک/امید عبدی

ه منظور کاهش آب یه حساب نیامده و مدیریت مصرف آب طی سال ۱۳۹۹، بیش از ۲۵۰۰ فقره کنتور خراب مشترکین خانگی و غیرخانگی که به طرق مختلف کارکرد ناصحیح آنها اثبات و مشخص گردیده بود به صورت رایگان تعویض شد به گزارش روابط عمومی شرکت آب و فاضلاب استان مرکزی، مهندس سعید سرآبادانی مدیر امور آب و فاضلاب شهرستان اراک با اعلام این خبر اظهار داشت: این اقدام بر اساس شواهد عینی (عدم کارکرد شمارنده در زمان باز بودن شیرآب) و نیز تست کنتور که توسط دستگاه مخصوصی انجام میشود در لیست تعویض قرار گرفته و بر اساس اولویت بدون اخذ هیچ هزینه ای از مشترکین تعویض شدند وی افزود: با توجه به اینکه کنتور آب قطعه ای مکانیکی میباشد ممکن است به دلایلی همچون: گذشت زمان، عبور جریان آب از آن و سایش عقربه ها و اتصالات داخلی، کارکرد خود را از دست داده و نتواند به درستی مصرف و عبور جریان آب را نمایش دهد؛ به همین دلیل شرکت های اب و فاضلاب پس از اثبات خرابی کنتور نسبت به تعویض آن اقدام می نمایند.

از سرمایه های مادی و اجتماعی اوقاف برای مهار کرونا و وقفیات جدید بهره گرفته شود

استاندار قم با تاکید بر اهمیت بهره گیری از سرمایه های مادی،فکری و اجتماعی اوقاف برای اقتضائات جدید گفت: در طرح مواسات و کمک های مومنانه اوقاف در کنار خیرین عملکرد خوبی داشته است که امیدواریم این همکاری ها افزایش یابد.

قم دکتر بهرام سرمست استاندار قم با اشاره به جایگاه مذهبی استان قم افزود: اماکن و بقاع متبرکه جز جاذبه‌های معنوی قم محسوب می‌شوند و نقش ویژه در جذب گردشگری مذهبی ایفا می کنند.

سرمست بیان کرد: باید در راستای بهره گیری بهینه از سرمایه های مادی،فکری و اجتماعی مربوطه به اوقاف برای اقتضائات جدید گام برداشته شود.

وی در ادامه با اشاره به همکاری بسیار خوب مدیران اوقاف و بقاع متبرکه در ارتباط با بحث کرونا افزود: در طرح مواسات و کمک های مومنانه اوقاف در کنار خیرین عملکرد خوبی داشته است که امیدواریم این همکاری ها افزایش یابد.

استاندار قم همچنین تکریم جانبازان و خانواده معظم شهدا را تعظیم شعائر دانست و گفت: انتظار داریم اوقاف و بنیاد شهید در این زمینه تعامل تنگاتنگی داشته باشند.

قم/محمد توکلی



ساماندهی توزیع گوشت مرغ گرم

ظفر افشون در جلسه کمیته پیشگیری از بحران گفت: با توجه به ضرورت ساماندهی نحوه توزیع گوشت مرغ در سطح خرده، مقرر شد منبعد کلیه کشتارگاهها لیست توزیع گوشت مرغ توسط عاملین را با ذکر مشخصات کامل خودروهای حمل، شهرستان مقصد و اسامی صنوف شامل مغازه‌های خرده‌فروشی، رستوران‌ها، بیرون برها و فست فودها، کارخانجات فرآوری، بیمارستان ها و پادگان‌ها را به معاونت بازرسی سازمان صمت تحویل تا از طریق بازرسان سازمان مذکور، بسیج اصناف، اتاق اصناف و اتحادیه صنفی فروشندگان مرغ بازرسی های گسترده در سطح استان انجام و با متخلفین برخورد قانونی صورت گیرد.

معاون هماهنگی امور اقتصادی استانداری فارس افزود: هدف از این ساماندهی و تشدید نظارت ها تأمین گوشت مرغ مورد نیاز مردم با قیمت های مصوب می باشد.

افشون خاطرنشان کرد: کلیه مرغداران مکلفند مرغ زنده را با قیمت مصوب ۱۷۱۰۰ تومان به کشتارگاه ها و کشتارگاه ها نیز مکلفند مرغ گرم آماده طبخ را درب کشتارگاه به قیمت ۲۳۳۰۰ تومان و مغازه‌های مرغ فروشی نیز هرکیلو مرغ گرم را به قیمت ۲۴۹۰۰ تومان بفروش برسانندو بدیهی است در صورت تخلف نسبت به قیمت‌های مصوب و یا امتناع از فروش و یا قطعه بندی توسط واحدهای صنفی به شدت با متخلفان برخورد قانونی صورت می گیرد.

وی در خصوص امکان نظارت قانونی بر فعالیت حق العمل کارها و عاملان بیان داشت: دستگاه های اجرایی در صدد ساماندهی این فعالان اقتصادی می باشند و با ساماندهی آنها هیچ کشتارگاهی اجازه ارائه خدمات به این افراد را نخواهد داشت.

افشون در پایا افزود: از زمان ابلاغ مبالغ مصوب از طرف قرارگاه ساماندهی مرغ کشور تاکنون روند عرضه گوشت مرغ در بازار صعودی بوده و هم استانی های عزیز نگرانی از بابت تامین گوشت مرغ نداشته باشند،ضمن اینکه با پیگیری و تدابیر اتخاذ شده به دنبال افزایش میزان جوجه ریزی در واحدهای مرغداری هستیم تا در ماه‌های آتی با مشکلی مواجه نشویم.

فارس / عباس ستایش گو

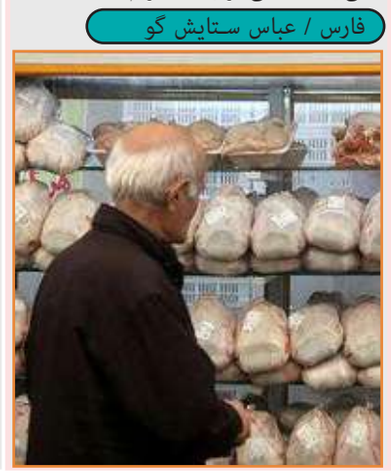

مدیر جدید شعب بانک ملت استان قزوین معرفی شد

مدیرجدید شعب بانک ملت استان قزوین با حضور مدیران وکارکنان این بانک معرفی گردید. مهندس سعید نامدار که به عنوان مدیریت جدید شعب بانک ملت استان قزوین معرفی شد پیش از این سمت مدیریت شعب بانک ملت استان همدان را بر عهده داشته است. دراین مراسم قبادی معاونت اقتصادی استانداری قزوین ضمن تقدیر از مهندس حمید مددی مدیر قبلی در مسئولیت جدید برای مهندس سعید نامدار آرزوی موفقیت کرده وخواستار تداوم همکاری های مدیریت جدید در راستای پیام مقام معظم رهبری وهمکاری در راستای رونق تولید اشتغال وکار آفرینی از سوی بانک ملت در استان گردید. شایان ذکر است مهندس حمید مددی نیز به سمت مدیریت جدید شعب بانک ملت استان البرز معرفی گردید. مددی قبلا مدیریت بانک در استان های همدان و قزوین را در کارنامه خود داشته ومهندس سعید نامدار هم قبل از مدیریت استان قزوین مدیریت بانک ملت استان همدان را بر عهده داشته و در این استان منشاء خدمات بسیاری به واحدهای تولیدی صنعتی وکارآفرینان را در کارنامه خود دارد.

قزوین سید مرتضی نصری



کاهش ۱۰ درصدی ذخیره آب سدهای کرمانشاه

کرمانشاه - الهه فرهادی

مدیرعامل شرکت آب منطقه‌ای کرمانشاه وضعیت منابع آبی استان را نگران کننده دانست و گفت: آب ذخیره شده پشت سدها نسبت به مدت مشابه سال قبل ۱۰ درصد کاهش یافته است. وی با اشاره به اینکه امسال با خشکسالی شدید دست و پنجه نرم می کنیم، افزود: کاهش بارندگی ها بر مخازن آب زیر زمینی و جریان‌های آب سطحی نیز تاثیر گذار است و شاهد کاهش در این بخش نیز خواهیم بود. مدیرعامل شرکت آب منطقه ای کرمانشاه ادامه داد: با توجه به پیش بینی‌های انجام شده میزان ذخایر سدها برای تامین آب مورد نیاز کافی است و هیچ نگرانی در این زمینه وجود ندارد. درویشی با تاکید بر اینکه صرفه جویی در مصرف آب امسال باید با جدیت از سوی مردم رعایت شود، تاکید کرد: بزودی کمیته هایی برای کنترل میزان مصرف با هماهنگی جهاد کشاورزی و آب و فاضلاب تشکیل خواهد شد. وی بر ضرورت اجرای طرح احیا و تعادل بخشی منابع آب زیرزمینی تاکید کرد و یادآور شد: باید در بخش تعیین تکلیف چاه‌های غیر مجاز، تهیه و نصب کنتورهای هوشمند، اصلاح و تعدیل پروانه‌ها با جدیت بیشتری فعالیت کنیم. به گفته مدیرعامل شرکت آب منطقه‌ای کرمانشاه، از ۲۳ محدوده مطالعاتی، ۱۰ محدوده دارای شرایط بهره‌برداری آزاد، ۹ محدوده دارای شرایط بهره‌برداری ممنوعه و ۲ محدوده دارای شرایط ممنوعه بحرانی است. درویشی از کسری مخازن استان هم خبر داد و اضافه کرد: متوسط کسری مخازن آب زیرزمینی استان در حدود ۲۰ سال اخیر سالانه ۴۴ میلیون مترمکعب بوده و بر اساس این برنامه همچنین تا انتهای برنامه هفتم توسعه باید صرفه جویی ۲۵۴ میلیون مترمکعبی در منابع آبی استان صورت بگیرد که سهم هر بخش از جمله بخش کشاورزی، آب منطقه‌ای، آب و فاضلاب و حوزه صنعت مشخص است. مدیرعامل شرکت آب منطقه‌ای استان گفت: منبع تامین آب مورد نیاز مردم استان کرمانشاه متنوع است و آب مصرفی از محل سدها، چشمه‌ها، رودخانه‌ها و چاه ها تامین می‌شود. درویشی افزود: استان کرمانشاه ۱۲ سد مخزنی با ظرفیت یک میلیارد و ۳۵۰ میلیون متر مکعب، ۱۷۱ کیلومتر رودخانه و بیش از ۱۸هزار چاه آب دارد.



۹۵ درصد از سردهنه های رضوانشهر بازسازی، لایروبی و آبگذاری شده اند

رشت مرجان گودرزی

مدیر منابع آب شهرستانهای رضوانشهر،ماسال و انزلی از بازسازی ، لایروبی و آبگذاری کامل ۴۲ سردهنه در شهرستان رضوانشهر خبر داد. بهرام بهرام پور مدیر منابع آب شهرستانهای رضوانشهر، ماسال و انزلی با اعلام این خبر افزود: مهمترین منابع اصلی تامین آب اراضی کشاورزی شهرستان بوسیله انشعاب ۴۴ سردهنه خاکی و ۱۸ سردهنه بتنی از پنج رودخانه اصلی شفارود، دیناچال، تیزرود، چافرود و نوکنده می باشد که تا کنون ۴۲ مورد از سردهنه های خاکی مذکور به طول تقریبی ۱۷ کیلومتر به طور کامل بازسازی ، لایروبی و آبگذاری شده اند و کار دو سردهنه باقیمانده نیز به زودی به اتمام می رسد.

وی با اشاره به مساحت ۱۰ هزار هکتاری اراضی شالیزاری شهرستان رضوانشهر افزود: حدود ۸ هزار هکتار از این اراضی سنتی آبخور و ۲ هزار هکتار آبخور شبکه سفیدرود می باشند.

مدیر منابع آب شهرستانهای رضوانشهر، ماسال و انزلی با اشاره به ضرورت بهره گیری از چاه های موجود در سطح شهرستان برای تأمین بخشی از نیاز آبی موجود رضوانشهر گفت: تعداد چاههای عمیق شهرستان ۸۸ حلقه است که ۷۲ حلقه از آنها در مدار بهره برداری قرار دارد و مابقی آنها نیز به کمک سایر دستگاهها ی متولی، از جمله جهاد کشاورزی در حال تعمیر و تهیه لوازم و قطعات هستیم.



اصلاح و بهینه سازی ۱۰۰ کیلومتر از شبکه های برق کهگیلویه و بویراحمد

مدیرعامل شرکت توزیع نیروی برق استان کهگیلویه و بویراحمد۱۰۰کیلومتر شبکه برق در این استان اصلاح وبهینه سازی می شود.

جمال معتمدی زاده مدیرعامل شرکت توزیع برق استان کهگیلویه و بویراحمد باتوجه اینکه اصلاح و بهینه سازی شبکه های برق در استان کهگیلویه و بویراحمد باهدف جلوگیری از خاموشی های احتمالی برق، تامین برق پایدار و پیشگیری از نوسانات برق در تابستان امسال درحال انجام است، اظهارداشت: ۱۰۰ کیلومتر شبکه های برق فشار متوسط و ضعیف با مشارکت ۵۳ گروه عملیاتی و اتفاقاتی در نواحی ۹ گانه این استان اصلاح و بهینه سازی شد.

وی گفت: برای اصلاح این شبکه ها حدود ۱۳۰ نیروی انسانی به مدت یک روز در شهرهای استان کهگیلویه و بویراحمد فعالیت داشته که در روزهای آینده همچنان و بطور گسترده انجام خواهد گرفت.

مدیرعامل شرکت توزیع نیروی برق استان کهگیلویه و بویراحمد از تعدیل روشنایی معابر، اصلاح شاخه های درخت و تعویض مقره در راستای اجرای برنامه های پیک سایی تابستان امسال هم خبرداد. معتمدی زاده با اشاره به اینکه ۴۰۰ انشعاب برق نیز بررسی و مشکلات آنها حل شد، خاطرنشان کرد: حدود ۲۰۰ برق غیرمجاز در برخی از مناطق شهری و روستایی هم جمع آوری شده است. این مسئول در ادامه تصریح کرد: بیش از ۷۰۰ روشنایی معابر با هدف کاهش مصرف سوخت نیروگاه ها و حفظ پایداری شبکه سراسری برق نیز تعدیل شده و این تعدیل ها هم اکنون ادامه دارد. مدیرعامل شرکت توزیع نیروی برق استان کهگیلویه و بویراحمد افزود: کشف رمز ارزهای غیرمجاز در دستورکار قرارگرفته و بطور حتم و براساس قانون با دارندگان رمز ارزهای غیرمجاز برخورد قانونی می شود. حدود ۹ هزار شبکه های برق فشار متوسط و ضعیف در استان کهگیلویه و بویراحمد وجود دارد.

یاسوج/آذرپندار



کنترل روزانه درگاه های ارتباطی مشترکین آبفا توسط کارکنان سامانه ۱۵۲۲

تمام درگاه های ارتباطی مشترکین آبفای استان اصفهان روزانه مورد نظارت و کنترل قرار می گیرند. مدیردفترسامانه خدمات غیر حضوری شرکت آب و فاضلاب استان گفت: هم اکنون مشترکین از طریق ۶ درگاه مختلف خدمات شرکت را دریافت می کنند که به منظور اطمینان از کارکرد صحیح آن ها، توسط کارکنان سامانه ۱۵۲۲ کنترل می شوند. روح الله سعیدی هدف از اجرای این طرح را ارائه خدمات شبانه روزی و بدون وقفه دانست و بیان کرد: با بررسی و کنترل روزانه کلیدهای درگاه های ارتباطی، هرگونه مشکلی در زمینه در خواست مشترکین برای دریافت خدمات ۲۳ گانه شرکت و پرداخت قبوض باشد رفع می شود. وی به معرفی ۶ درگاه ارتباطی مشترکین آبفای اصفهان پرداخت و تصریح کرد: مشترکین می توانند از طریق تماس با شماره تلفن چهار رقمی ۱۵۲۲، ارسال پیامک به سر شماره ۳۰۰۰۰۱۵۲۲، ورود به پرتال شرکت به نشانی HYPERLINK «http://www.abfaesfahan.ir» www.abfaesfahan.ir، نصب نسخه اندرویدی کارافزار (اپلیکیشن) خدمات همراه آبفای استان اصفهان و استفاده از کد دستوری ۱۵۱۵۲۲#۶۶۵۵ با تلفن همراه ، از خدمات غیرحضوری شرکت آب و فاضلاب استان اصفهان بهره مند شوند. سعیدی به خدمات ۲۳گانه شرکت آب و فاضلاب استان اصفهان که از طریق سامانه ۱۵۲۲ ارائه می شوند، اشاره کرد و گفت: واگذاری انشعاب آب، واگذاری انشعاب فاضلاب، تغییر کاربری انشعاب آب، پاسخ به استعلام مالکیت انشعاب آب، تغییر مشخصات مشترکین آب و فاضلاب، تغییر تعداد واحد مسکونی مشترکین آب و فاضلاب، تغییر ظرفیت قراردادی انشعاب آب، تغییر قطر انشعاب آب، تفکیک کنتور آب، تغییر مکان کنتور آب، آزمایش کنتور آب، تعویض کنتور آب، نصب سیفون اضافی فاضلاب، قطع موقت و وصل انشعاب آب، جمع آوری یا ادغام انشعاب آب، تسویه حساب بدهی مشترکین آب و فاضلاب، درخواست بررسی صورت حساب مشترکین آب و فاضلاب، اعلام کارکرد کنتور آب، مشاهده سوابق صورت حساب ها و پرداختی های مشترکین آب و فاضلاب، فروش آب تانکری، پاسخگویی به شکایات مرتبط با آب و فاضلاب، رسیدگی به پیشنهادات حوزه آب و فاضلاب و درخواست لوازم کاهنده مصرف آب از جمله این خدمات است

اصفهان/رحیمی



بهره مندی بیش از ۱۸۷۰۰ خانوار استان از نعمت گاز در سال ۹۹



مدیرعامل شرکت گاز استان گلستان از بهره مندی بالغ بر ۱۸ هزار و ۷۱۵ خانوار استان در سال ۹۹ از نعمت گاز طبیعی خبر داد. علی طالبی افزود: از این تعداد خانوار تعداد ۹۸۷۴ خانوار شهری بوده و تعداد ۸۸۴۱ خانوار نیز روستایی بودند که به جمع خانوارهای بهره مند از گاز استان اضافه شده اند. مهندس طالبی ادامه داد: با همت و تلاش مجموعه کارکنان گاز گلستان در مجموع تاکنون در سطح استان تعداد ۶۰۹ هزار و ۹۴۰ خانوار استان مشترک گاز می باشند که از این تعداد حدود ۳۸۰ هزار و ۱۲۷ مورد مربوط به شهرها و تعداد ۲۲۹ هزار و ۸۱۲ خانوار نیز مربوط به روستاهای استان می باشد. مدیرعامل شرکت گازاستان گلستان تصریح کرد: بیشترین حجم خانوار بهره مند از گاز مربوط به شهرستان گرگان بعنوان مرکزاستان با بیش از ۱۷۶ هزارو ۲۶۰ خانوار می باشد، ضمن اینکه شهرستانهای گنبد با تعداد افزون بر ۱۰۸ هزار و ۵۰۰ و علی آباد با نزدیک به ۵۰ هزار خانوار در رتبه های بعدی قرار دارند. طالبی در خاتمه با اشاره به درصد خانوار تحت پوشش گاز استان اذعان داشت: تا پایان سال ۹۹ خانوار تحت پوشش شرکت گاز در بخش شهری ۱۰۰ درصد و در بخش روستایی نیز ۹۸ درصد رسیده است.

گرگان/کرامتی

در راستای تحقق فرامین مقام معظم رهبری در سال تولید، پشتیبانی ها، مانع زدایی ها صورت گرفت:

قسمت های مختلف خطوط تولیدی شرکت پارس پامچال تولید کننده انواع رنگ،پوشش های صنعتی،رزین،مواد اولیه شیمیایی و هیدرو کربن ها در شهر صنعتی البرز مورد بازدیدجمالی پور استاندار قزوین،نصیری فرماندار البرز،افضلی رئییس سازمان صنعت،معدن و تجارت و مهندس حمیدرضا خانپور رئیس هیئت مدیره و مدیر عامل شرکت شهرک های صنعتی استان قزوین و عبدیان رئیس اتحادیه صادرکنندگان استان قرار گرفت. به گزارش خبرنگار ما این شرکت که با اشتغال زایی ۱۳۰نفر به صورت مستقیم و با سرمایه گذاری ۱۵۰۰میلیارد ریال به فعالیت اشتغال دارد توانسته است علاوه بر رفع نیازهای داخلی محصولات تولیدی خود را به کشورهای ارمنستان،ترکیه،ازبکستان،عراق،و پاکستان صادر کند.

در این بازدید استاندار قزوین و مدیران بازدید کننده دستورات لازم در خصوص رفع مشکلات این واحد تولیدی در جهت افزایش تولید، صادرات،اشتغال و کارآفرینی به مسئولان مربوطه صادر کردند.

قزوین/ سید مرتضی نصری



خبرهای کوتاه از استان اصفهان

خبر

اجرای ۲۱ هزار و ۱۸۰ متر شبکه گاز روستایی و شهری در سمیرم، کشف بیش از ۵ میلیارد ریال کالای قاچاق در نایین و آغاز واکسیناسیون ۲ هزار و ۵۹۶ سالمند بالای ۸۰ سال شهرضایی از جمله خبرهای کوتاه استان اصفهان است.

سمیرم

رییس شرکت گاز سمیرم گفت: در ۲ سال اخیر ۲۱ هزار و ۱۸۰ متر شبکه گاز روستایی و شهری در هر چهار بخش این شهرستان اجرا شده است.

حجت‌الله آقانبی روز شنبه در گفت‌وگو با ایرنا اظهار داشت: بخش بیشتری از این شبکه‌ها ۶۳ میلی‌متری و بخشی نیز ۹۰ میلی‌متری بوده است.

به گفته وی، هفت هزار و ۷۰۰ متر از این شبکه گذاری‌ها مربوط به گازرسانی به محدوده منطقه «هست» و گردنه «بانه» در جنوب شرق شهر سمیرم است که سال گذشته انجام شد.

رییس شرکت گاز سمیرم با اشاره به وقوع حوادث طبیعی و غیرمترقبه تصریح کرد: طرح مقاوم سازی و بسترسازی رودخانه برای مقابله با سیل در روستاهای ده بزرگ، دنگزلو و کهنگان بخش پادنای بزرگ با اجرای یک شبکه ۱۶۰ میلی‌متری در همین مدت اجرا شد.

آقانبی به نصب علمک‌های فولادی، پلی اتیلن و پلی فولادی در منطقه اشاره کرد و افزود: سرجمع ۷۰۴ علمک گاز با افزون بر پنج میلیارد و ۳۰۸ میلیون ریال اعتبار در ۲ سال گذشته در این شهرستان نصب شده است.

وی در ادامه ایجاد راه دسترسی آسفالته برای ایستگاه‌های درون شهری و روستایی را از دیگر فعالیت‌های این اداره برشمرد و افزود: تنها در یک مورد با آسفالت چهار کیلومتری دروازه روستای مهرگرد، روستای مُلاقلی بخش وردشت نیز از این مسیر بهره مند شد.

رییس شرکت گاز سمیرم ادامه داد: مسیرهای دسترسی آسفالت برای روستاهای گنجگان، هست، دوراهان و شهرهای کُمه و بیده نیز اجرا شده تا در مواقع بحران و اضطراری بتوان با سرعت بیشتری اقدام کرد.

این مسوول یکی از فعالیت‌های موثر شرکت گاز را به روزرسانی نقشه‌های شبکه گازرسانی شهرستان عنوان کرد و گفت: با این اقدام، خدمت‌رسانی به مشترکان و شهروندان به شکل مطلوب‌تر و دقیق‌تری انجام می‌شود. آقانبی به تجهیز اتاق بحران ناحیه گازرسانی سمیرم در شهر حنا برای دسترسی بهتر به روستاهای بخش پادنا اشاره کرد و اظهار داشت: شهرستان سمیرم تنها منطقه استان اصفهان است که از ۶ دستگاه گازسنج جی‌تی ۴۴ بهره می‌برد.

نایین

فرمانده انتظامی نایین از کشف محموله‌ای حاوی انواع کالای خارجی قاچاق به ارزش پنج میلیارد و ۳۵۰ میلیون ریال خبر داد.

سرگردهادی کیان مهر اظهار داشت: ماموران پلیس آگاهی حین کنترل خودروهای عبوری در یکی از محورهای مواصلاتی این شهرستان به یک کامیون اسکانیا مشکوک شدند و آن را متوقف کردند.

وی افزود: در بازرسی از این کامیون ۳۰ دستگاه لپ تاپ، ۲ دستگاه یخچال فریزر، سه دستگاه ماشین لباسشویی، ۲ دستگاه تلویزیون ۲، دستگاه کولر گازی، یک دستگاه جوش، یک عدد دریل، هشت دستگاه دوچرخه و ۵۰ هزار نخ سیگار خارجی کشف شد.

فرمانده انتظامی نایین با اشاره به اینکه راننده خودرو مدارک قانونی و گمرکی مربوطه را ارائه نداده است، اظهار داشت: راننده تحویل مراجع قضایی و خودرو و کالاهای قاچاق توقیف شد.

روزانه بطور متوسط افزون بر بیست وپنج هزار دستگاه خودرو از جاده‌های شهرستان نایین عبور می‌کنند. گلوگاه شهید شرافت نایین یکی از ایستگاه‌های مهم کشف کالای قاچاق و موادمخدر در کشور است.

ایستگاه شهید شرافت در کیلومتر ۱۵ جاده نایین به اردکان واقع است.

شهرضا

مدیر شبکه بهداشت و درمان شهرستان شهرضا گفت: از ابتدای اردیبهشت و با اجرای طرح تشدید کنترل‌های بهداشتی گام چهارم مقابله با کرونا، ۹ واحد صنفی متخلف به مراجع قضایی معرفی شدند.

حجت‌الله تنهایی در جلسه ستاد مدیریت کرونا اظهار داشت: در همین مدت و به منظور کنترل رعایت پروتکل‌های بهداشتی و با توجه به وضعیت قرمز شهرستان، بازدید مشترک از واحدهای صنفی شهرستان توسط کارشناسان مهندسی بهداشت محیط، شبکه بهداشت و درمان، نیروی انتظامی و اتاق اصناف در ۲ نوبت صبح و عصر انجام شد.

به گفته وی، در این مدت از ۳۴۷ واحد صنفی بازدید و هشت فقره اخطار کتبی و ۴۷ فقره اخطار شفاهی برای مُتخلفان صادر شد.

مدیر شبکه بهداشت شهرضا افزود: ۲ واحد صنفی مُتخلف نیز پُلمب و بردفن و ارسال پنج جسد کرونایی نظارت شد.

وی همچنین از آغاز واکسیناسیون کرونای سالمندان بالای ۸۰ سال که از دیروز با واکسیناسیون یکصد نفر در این شهرستان به اجرا درآمد، خبر داد.

چغاله بادام جایی در صادرات دارد؟

نوبربی بربرای کشاورزان

گزارش

چغاله بادام از نوبرانه‌های پرطرفدار است، اما باغداران فرصت بهره‌برداری از مزایای این میوه دوست‌داشتنی را ندارند.

چغاله بادام میوه‌ای خوشمزه و دوست داشتنی و صدرنشین نوبرانه‌های بهاری است. این نوبر که در حقیقت میوه نارسیده بادام است مجموعه بسیاری از ویتامین‌ها، مواد معدنی و ترکیبات مفید است و خواص شگفت‌انگیزی دارد که البته پرهیزهای خاص خود را هم می‌طلبد.

استان اصفهان از سرآمدان تولید این میوه نوبر است که متاسفانه باغداران آن نه فرصتی برای صادارت دارند نه نصیبی از قیمت‌های گزاف آن در بازار.

جای خالی چغاله بادام در صادرات

احمد رئیس زاده مدیر امور باغبانی سازمان جهاد کشاورزی استان اصفهان خاطرنشان کرد: معمولا چغاله بادام در بازارهای داخلی به فروش می‌رسد و متاسفانه با وجود کیفیت و توان رقابتی بالا، به هیچ کشوری صادر نمی‌شود.

رئیس زاده گفت: قیمت چغاله بادام بسته به شرایط عرضه و تقاضا و کیفیت محصول متغیر است. باغداران به علت ماندگاری بیشتر بادام و بیشتر بودن قیمت آن نسبت به چغاله، ۹۰ درصد محصول خود را به صورت بادام به بازار می‌دهند.

دست ما کوتاه و چغاله بادام

نوروزعلی اسماعیلی رئیس اتحادیه میوه و سبزی فروشان اصفهان در گفتگو با خبرنگار ما گفت: چغاله بادام صدرنشین نوبرانه‌های بهاری است که متاسفانه امسال هم در نبود نظارت‌های لازم دستگاه‌های مربوط، شاهد قیمت‌های گزاف و بیهوده پنجاه تا شصت هزار تومانی به ازای هر کیلوگرم هستیم که کام مردم را تلخ می‌کند و اجازه خرید به آن‌ها نمی‌دهد.

وی افزود: اتحادیه میوه و سبزی فروشان با بازرسی‌های مکرر، تلاش بسیاری می‌کند تا قیمت‌ها را بشکند، اما به علت همراهی نکردن سایر دستگاه‌ها موفقیت چشمگیری ندارد.

رئیس اتحادیه میوه و سبزی فروشان اصفهان ادامه داد: قیمت‌های خارج از عرف سایر نوبرانه‌ها هم دست کمی از قیمت چغاله بادام نداشته و ندارد بلکه گاه حتی بیشتر است. گوجه سبزقیمتی در حدود هر کیلوگرم صد هزار تومان داشت که به تازگی کاهش یافته است. قیمت چغاله زردآلو مانند چغاله بادام است و قیمت توت هم هر کیلوگرم شصت هزار تومان است.

اسماعیلی گفت: چغاله بادام و گوجه سبز در بهمن ماه و اسفند هم در بازار اصفهان دیده می‌شود که از استان‌های جنوبی می‌آید.

خواص شگفت انگیز چغاله بادام

سید مرتضی صفوی متخصص و دانشیار تغذیه دانشگاه علوم پزشکی اصفهان در گفتگو با خبرنگار ما گفت: چغاله بادام در اصل میوه نارس بادام و مرحله مقدماتی تبدیل شدن به میوه اصلی است که پوست سبز آن تبدیل به پوسته سفت و غشای سفید داخل آن تبدیل به مغز بادام می‌شود.

وی با اشاره به نزدیکی خواص چغاله‌های زردآلو و هلو به چغاله بادام افزود: این میوه سرشار از ویتامین‌های E و C (آنتی اکسیدان‌های قوی) است که سبب تقویت سیستم ایمنی بدن می‌شود و از انواع سرطان و بیماری‌های عفونی جلوگیری می‌کند.

دانشیار تغذیه دانشگاه علوم پزشکی اصفهان گفت: چغاله بادام سرشار از منیزیم و دیگر عناصر معدنی مانند آهن، فسفر، کلسیم و منگنز هم هست که خطر سکته قلبی و سایر بیماری‌های قلبی- عروقی را کاهش می‌دهد. همچنین ال کارتینین و ریبوفلاوین از ترکیبات اصلی چغاله بادام است که تغذیه‌ای مناسب برای سلول‌های عصبی به شمار می‌رود.

صفوی ادامه داد: فیبر بالای موجود در چغاله با تقویت حرکات روده و آسان کردن فرآیند هضم نقش به‌سزایی در پیشگیری از یبوست دارد. مصرف این میوه باعث تنظیم طبیعی pH بدن می‌شود و کلسترول بد - لیپوپروتئین کم چگالی - را کاهش می‌دهد. تقویت لثه و دندان‌ها، جلوگیری از ریزش مو، تقویت ناخن‌ها و شاداب و براق کردن پوست و موا دیگر خاصیت‌های این میوه است.

چغاله بادام با وجود همه خواص شگفت انگیزش سبب غلبه سردی در افراد سرد مزاج می‌شود بنابراین این افراد باید ضمن مصرف کمتر با استفاده از گرمی‌هایی مانند عسل، نبات، پودر زیره و... سردی آن را خنثی کنند.

گزارش از محسن سلطانی





خبر

هشت پروژه فعال ساختمان‌های دولتی و تاسیسات عمومی در اصفهان

مدیرکل راه و شهرسازی استان اصفهان خبرداد: در سطح استان تعداد هشت پروژه در زمینه اجرای ساختمان‌های دولتی و تاسیسات عمومی با اعتبار هزینه شده ۹۱ میلیارد و ۸۰۰ میلیون ریال فعال است.

علیرضا قاری‌قرآن مدیرکل راه و شهرسازی استان، با بیان اینکه تعداد هشت پروژه اجرای ساختمان‌های دولتی و تاسیسات عمومی در سطح استان فعال است اظهار کرد: این پروژها از ۳۵ تا ۹۵ درصد پیشرفت فیزیکی دارند و در مجموع تا کنون ۹۱ میلیارد و ۸۰۰ میلیون ریال برای ساخت آن‌ها هزینه شده است.

وی با اشاره به اینکه پروژه توسعه ساختمان فرمانداری اصفهان دارای ۹۵ درصد پیشرفت فیزیکی است گفت: تاکنون برای اجرای این پروژه که دو هزار و ۵۰۰ مترمربع زیربنا دارد مبلغ ۱۸ میلیارد ریال هزینه شده است.

مدیرکل راه و شهرسازی استان اصفهان افزود: توسعه سالن فرمانداری آران و بیدگل نیز با ۶۰۰ مترمربع زیربنا و اعتبار هزینه شده پنج میلیارد و ۶۰۰ میلیون ریال دارای پیشرفت فیزیکی ۸۰ درصدی است.

وی در خصوص وضعیت پروژه احداث ساختمان مدیریت بحران استان اذعان داشت: این پروژه در باغ فدک استان اصفهان واقع شده و نخستین ساختمان مدیریت بحران شهری کشور است لذا به دلیل اینکه ستاد تصمیم‌گیری در زمان بحران شهری محسوب می‌شود یکی از پروژه‌های شاخص این اداره کل به شمار می‌رود که با ۳ هزار مترمربع زیربنا برای احداث آن ۴۰ میلیارد ریال اعتبار هزینه شد.

قاری‌قرآن با بیان اینکه احداث ساختمان‌های فرمانداری چادگان و بخشداری چناروod هرکدام دارای پیشرفت فیزیکی ۷۰ درصدی هستند اذعان داشت: اعتبار هزینه شده برای ساخت این پروژه‌ها تا کنون به ترتیب ۱۲ میلیارد ریال و چها میلیارد و ۲۰۰ میلیون ریال بوده است.

وی از دیگر پروژه‌های شاخص این اداره کل، به پروژه ساختمان جدیدالاحداث فرمانداری اردستان اشاره کرد و گفت: برای اجرای این پروژه با یکهزار و ۳۰۰ مترمربع زیربنا مبلغ دو میلیارد ریال تا کنون هزینه شده است.

مدیرکل راه و شهرسازی استان اصفهان در خصوص جزئیات پروژه احداث ساختمان بخشداری کویرات توضیح داد: این پروژه ۶۰۰ مترمربع زیربنا دارد و با پیشرفت فیزیکی ۴۵ درصدی، اعتبار هزینه شده‌ای معادل شش میلیارد و ۳۰۰ میلیون ریال دارد. همچنین پروژه احداث ساختمان محیط زیست گلپایگان نیز با ۴۰۰ مترمربع زیربنا، تا کنون پیشرفت فیزیکی آن به ۴۰ درصد رسیده است.

قاری‌قرآن در پایان تاکید کرد: قطعا با تزریق اعتبارات لازم می‌توان با سرعت بیشتری این پروژه‌ها را تکمیل کرد و جهت خدمت‌رسانی به مردم عزیز، تحویل حوزه مربوطه داد.

خبر

درج اطلاعات سکونتی در سامانه املاک برای همه کد ملی‌ها آزاد شد

معاون مسکن و ساختمان اداره کل راه و شهرسازی استان اصفهان گفت: ثبت اطلاعات ملکی در سامانه ملی املاک و اسکان کشور برای تمامی سرپرستان خانوار از ۱۰ اردیبهشت لغایت ۱۹ خرداد امکان‌پذیر است.

امیر زاغیان اظهار کرد: ۹ اردیبهشت ماه مهلت ثبت اطلاعات سکونتی براساس نوبت‌بندی رقم آخر کدملی سرپرستان خانوار در سامانه ملی املاک و اسکان کشور به پایان رسید.

معاون مسکن و ساختمان اداره کل راه و شهرسازی استان اصفهان افزود: افراد جامانده از ثبت نام طبق اعلام از تاریخ ۱۰ اردیبهشت تا ۱۹ خردادماه سالجاری می‌توانند بدون در نظر گرفتن آخرین رقم کد ملی‌شان، اطلاعات ملکی و سکونتی خود را در این سامانه درج کنند.

وی خاطرنشان کرد: طبق الزام قانونی (اصلاحیه ماده ۵۴ مکرر قانون مالیات‌های مستقیم مصوب دی ۱۳۹۹)، تمامی سرپرستان خانوار اعم از شهری و روستایی، مالک و مستاجر مکلف هستند اطلاعات محل سکونت و املاک تحت مالکیت خود را با مالکیت‌های رسمی، وکالتی، تعاونی شهری و روستایی در سامانه ملی املاک و اسکان کشور به نشانی https://amlak.mrud.ir ثبت کنند.



زاغیان گفت: زمان خوداظهاری و درج اطلاعات سکونتی و ملکی از تاریخ ۱۹ فرودین ماه آغاز شده بود تا ۱۹ خرداد ماه ۱۴۰۰ ادامه دارد.

معاون مسکن و ساختمان اداره کل راه و شهرسازی استان اصفهان با بیان اینکه وزارت راه و شهرسازی به منظور سهولت در ثبت اطلاعات در سامانه املاک و اسکان، بصورت ۲۴ ساعته به سوالات هم استانی‌های عزیز پاسخ می‌دهد. عنوان کرد: بر همین اساس مرکز ارتباط مردمی سامانه ملی املاک و اسکان کشور با شماره ۵۹۱۹۸-۰۲۱ وشماره پیامکی ۰۲۱۱۹۳ برای پاسخگویی به صورت شبانه‌روزی آمادگی دارد. و مردم استان اصفهان می‌توانند در گفت‌وگو با کارشناسان این مرکز سوالات خود را مطرح کنند.

وی بیان داشت: پس از ثبت نام افراد در سامانه، کد یکتایی (آدرس الکترونیک خانوار) برایشان صادر می‌شود و زین پس دریافت تمامی خدمات دولتی مبتنی براین کد یکتا خواهد بود.

زاغیان تصریح کرد: هر خانواری که نسبت به درج اطلاعات ناصحیح اقدام کند و یا اطلاعات خود را در سامانه درج نکند علاوه بر آنکه کد یکتا را دریافت نمی‌کند و از خدمات دولتی نمی‌تواند استفاده کند، مشمول دو برابر جرایم مالیاتی نیز خواهد شد.

مدیرعامل شرکت فولاد مبارکه در مراسم افتتاح هلدینگ سرمایه‌گذاری توسعه توکا:

هلدینگ توسعه توکا می‌تواند کارآمدترین هلدینگ فولاد مبارکه باشد

مدیرعامل شرکت فولاد مبارکه در مراسم افتتاح هلدینگ مالی فولاد مبارکه اظهار کرد: تشکیل هلدینگ سرمایه‌گذاری توسعه توکا یکی از اقداماتی که بود که باید هرچه زودتر انجام می‌شد. به گزارش خبرنگار ایراسین، حمیدرضا عظیمیان با بیان این مطلب، افزود: در واقع هلدینگ سرمایه‌گذاری توسعه توکا یک اقدام تشریفاتی و صرفا تأمین مالی نیست، زیرا دنیا به سمتی پیش می‌رود که اگر همراه با تحولات آن به پیش نرویم، از دنیا جا خواهیم ماند. برای مثال، در دوران جنگ زمانی که قرار بر چاپ پول بود، بدون ضمانت و پشتوانه اجازه آن را نداشتند و بعد از گرفتن اجازه مشکلات بسیاری برای این کار وجود داشت؛ اما اکنون با کمک فناوری‌های جدید می‌توان فعالیت‌های بانکی را با چابکی و اطمینان بالا انجام داد.

وی با اشاره به اینکه باید خود را به ابزارهای روز مجهز کنیم، در ادامه افزود: معاونت اقتصادی و مالی شرکت فولاد مبارکه باید این هلدینگ را با روش‌های مختلف توسعه دهد و زمینه را برای ایجاد کارآمدترین هلدینگ در بخش تأمین پول و سرمایه، تأمین مالی پروژه‌ها و شبکه‌های مالی فراهم آورد. البته سایر هلدینگ‌های گروه مبارکه مثل توکافولاد، فولادمتیل و... نیز در حوزه‌های تولید، بازرگانی و خدمات غیرمالی با جدیت به فعالیت خود در این حوزه‌ها ادامه خواهند داد.

به گفته وی، هیچ شکی نیست که باید این هلدینگ توسعه پیدا کند و همه نیازمندی‌ها به این منظور فراهم گردد.

مدیرعامل شرکت فولاد مبارکه ادامه داد: برای اینکه بتوانید از حمایت شرکت فولاد مبارکه به‌خوبی استفاده کنید، باید برخی موارد بیشتر مورد توجه قرار گیرد. نخست دانش‌اندوزی و استفاده از دانش روز، همچنین بهره‌گیری از تجارب اساتید و صاحب‌نظران داخلی و خارجی است. امروزه استفاده و بهره‌مندی از این منابع ارزشمند داخلی و بین‌المللی از طریق وبینارها، دوره‌های آنلاین و مجازی با سهولت و کیفیت بهتری نسبت به گذشته در دسترس است.

وی در ادامه افزود: برای حضور قدرتمند در بازار سرمایه و ارائه خدمات به صنایع فولادی و غیرفولادی توسعه توکا باید سرمایه‌گذاری عظیمی در بخش سخت‌افزار، آی‌تی و حتی دارایی‌های ثابت از قبیل ساختمان و تجهیزات انجام گیرد تا امکان انجام فعالیت‌ها با سرعت، دقت و امنیت بالا تضمین گردد.

عظیمیان ادامه داد: با توجه به اینکه مذاکرات برای برجام در حال انجام است. در صورت نتیجه‌بخش بودن این مذاکرات، از هم اکنون باید به‌گونه‌ای برنامه‌ریزی کنید که این هلدینگ اولین مجموعه‌ای باشد که امکان مبادلات با بازارهای مالی بین المللی را داشته باشد. بنابراین باید با برنامه‌ریزی و مطالعه و کمک گرفتن از مشاوران برای این موضوع استراتژی مشخصی داشت.

مدیرعامل فولاد مبارکه ادامه داد: یکی از مواردی که بسیار مورد تأکید بنده بوده و مهم است، پاکدستی است؛ زیرا از قدیم‌الایام، پاکدستی معیار اعتبار انسان بوده است. اعتبار نیز در سایه شفافیت در انجام فعالیت‌ها و کارها و همچنین رعایت انصاف به دست می‌آید.

وی افزود: باید فعالیت هلدینگ توسعه توکا به‌گونه‌ای باشد که حجم عظیمی از نقدینگی و درآمد را به همراه بیاورد. البته این امر زمان‌بر است و در یک دوره بلندمدت با داشتن پاکدستی، انصاف و... حاصل خواهد شد.

وی افزود: درصورتی که بتوانید امکان تعاملات با بازارهای بین‌المللی را فراهم آورید، فولاد مبارکه همواره در کنار شما خواهد بود. البته این امر نیازمند برنامه‌ریزی و اقدام در یک بازه زمانی ۵ تا ۷ ساله است که در صورت تحقق، کل کشور از این موضوع منتفع خواهد شد.

مدیرعامل فولاد مبارکه ادامه داد: معاونت مالی و اقتصادی باید با همکاری و توافق با این مجموعه، شرایط تقویت و رشد درآمد هلدینگ را فراهم سازد، به‌گونه‌ای که پس از ۲ سال، توسعه توکا به درآمد ناشی از ارائه خدمات به شرکت‌های گروه فولاد مبارکه وابستگی نداشته باشد.

مدیرگروه سلامت محیط دانشگاه علوم پزشکی اصفهان اعلام کرد:

کیفیت و سلامت آب شرب اصفهان به طور مستمر رصد می‌شود

خبر

کنترل و نظارت بر سلامت و کیفیت آب شرب جزو وظایف ذاتی و اساسی نهادهای نظارتی مانند مرکز بهداشت است. مهدی میرجهانیان با بیان این که گروه‌های مهندسی بهداشت آب مرکز بهداشت به طور روزانه پارامترهای کیفی آب شرب را بررسی می‌کنند، اظهارداشت: سلامت و کیفیت آب براساس استانداردهای ۱۰۵۳ و ۱۰۱۱ سازمان ملی استاندارد توسط نهادهای نظارتی بررسی و کنترل می‌شود.

وی افزود: همه روزه سلامت و کیفیت آب شرب از لحاظ میکروبی، شیمیایی و میزان کلر باقی مانده توسط مرکز بهداشت اصفهان کنترل می‌شود.

مدیرگروه سلامت محیط دانشگاه علوم پزشکی اصفهان با تاکید بر سلامت آب شرب شهرها و روستاهای استان عنوان کرد: در سال گذشته ۴۵۰ هزار آزمایش کلر باقی مانده در نقاط شهری و روستایی استان انجام گرفت که نتیجه ۹۹,۷۴ درصد کلر سنجی‌ها در مناطق شهری و ۹۹.۴۸ درصد در مناطق روستایی مطلوب بوده است.

میرجهانیان افزود: همچنین در سال گذشته ۲۵ هزار آزمایش میکروبی آب در سطح استان انجام شد که نتایج به دست آمده نشان داد مطلوبیت آب شرب شهری ۱۰۰ درصد و روستایی ۹۹,۸۴ درصد بوده است. وی با اشاره به انجام ۱۵۰۰ آزمایش شیمیایی روی آب شرب در سال گذشته گفت: نتایج این آزمایش‌ها بیانگر سلامت و کیفیت مطلوب آب شرب شهرها و روستاهای استان بوده است.

وی وجود املاح در آب شرب را برای سلامت مردم ضروری دانست و تاکید کرد: املاح معدنی باید در آب شرب موجود باشد و در صورتی که املاح آن گرفته شود، تبدیل به آب مقطر شده که برای سلامتی مضر است.



جانشین انتظامی استان اصفهان:

جاعل ۵۰ گذرنامه در اصفهان دستگیر شد

خبر

جانشین انتظامی استان اصفهان از دستگیری یک جاعل حرفه‌ای که ۵۰ اسناد اقامتی و گذرنامه اتباع یکی از کشورها را جعل کرده و دو میلیارد ریال دریافت کرده بود خبر داد.

سرهنگ محمدرضا هاشمی فر اظهار داشت: پس از مراجعه اتباع یکی از کشورهای همسایه به اداره مهاجرت و گذرنامه پلیس امنیت عمومی اصفهان برای تمدید اقامت گذرنامه، یکی از مأموران به مهر گذرنامه مشکوک شد.

وی افزود: پس از بررسی‌های لازم مشخص شداین گذرنامه جعلی است که تحقیقات لازم برای شناسایی جاعل اصلی توسط کارآگاهان پلیس آگاهی شروع شد.

جانشین انتظامی استان اصفهان ادامه داد: سرانجام پس از انجام اقداماتی تخصصی توسط کارآگاهان پلیس آگاهی جاعل اصلی که در شهرستان «ورامین» زندگی می‌کرد شناسایی و پس از کسب نیابت قضائی گروهی از مأموران به محل مورد نظر اعزام شدند.

این مقام انتظامی بیان داشت: طی عملیاتی غافلگیرانه متهم اصلی که یکی از سر شبکه‌های جعل اسناد اقامتی در کشور بود شناسایی و دستگیر شد که به پلیس آگاهی استان اصفهان انتقال داده شد.

سرهنگ هاشمی فر تصریح کرد: در بازرسی از تلفن همراه این فرد تصاویر ۵۰ اسناد اقامتی که از طریق شبکه‌های مجازی برای او ارسال شد کشف و متهم تاکنون به ۵۰ فقره جعل گذرنامه و اسناد اقامتی اتباع یکی از کشورهای همسایه و دریافت مبلغ دو میلیارد ریال از آنها اعتراف کرده است.

جانشین انتظامی استان اصفهان خاطرنشان کرد: کارآگاهان زبده و متخصص پلیس آگاهی، جعل کنندگان اسناد و مدارک را شناسایی و با اینگونه افراد برخورد قاطع و قانونی می‌شود و امید است مردم عزیز نیز اینگونه اخبار را به پلیس اطلاع دهند تا اقدامات قانونی لازم در اسرع وقت انجام شود.

مدیرکل درآمد شهرداری اصفهان خبرداد:

اهدای ۱۰۰ درصدی رشد تراکم به سازندگان ساختمان در اصفهان

خبر

مدیرکل درآمد شهرداری اصفهان با اشاره به اهدای ۱۰۰ رشد برای تراکم به سازندگان ساختمان در شهر اصفهان در دو ماه اول سال گفت: براساس بسته تشویقی ساخت و ساز سال ۱۴۰۰، ارائه مساعدت به شهروندان به صورت پلکانی تا پایان سال ادامه دارد.

به گزارش اداره ارتباطات رسانه‌ای شهرداری اصفهان، نادر آخوندی با اشاره به اجرای بسته تشویقی ساخت و ساز شهرداری اصفهان، اظهار کرد: قیمت تراکم در سال ۱۴۰۰ نسبت به سال ۹۹ حدود ۱۵ درصد افزایش داشته است که این نرخ افزایش به علت در نظر گرفتن بازار مسکن تا دو سال آینده بوده است.

وی ادامه داد: این بسته در شش مرحله پیش بینی شده است تا زمینه جذب سرمایه گذاران حوزه مسکن و ساخت و ساز را فراهم کند.

مدیرکل درآمد شهرداری اصفهان تصریح کرد: در این بسته دو ماه اول سال ۱۰۰ درصد رشد تراکم را هدیه دادیم به همین ترتیب دو ماه بعد ۸۰ درصد، دو ماه بعد از آن ۶۰ درصد و هر دو ماه ۲۰ درصد کاهش هزینه داشتیم و تا پایان سال این هدیه به صفر خواهد رسید.

وی با اشاره به اینکه البته برای ماه‌های اول سال ۱۵ درصد اهدا افزایش قیمت و ۲۰ درصد پرداخت نقدی در نظر گرفته شده است، اظهار کرد: پرداخت نقدی سه ماه تقسیط می‌شود. آخوندی تصریح کرد: این بسته در واقع ۳۵ درصد اهدا برای انبوه سازان در بر دارد که می‌تواند رونق ساختمان سازی در شهر را به دنبال داشته باشد. وی اظهار کرد: این بسته تشویقی برای صدور پروانه، گواهی عدم خلاف، پایان کار و ماده ۱۰۰ هم قابل اجراست.

مدیرکل درآمد شهرداری اصفهان افزود: با رونق بخش ساخت و ساز ۲۵۰ شغل در این عرصه ایجاد می‌شود که می‌تواند به بهبود شرایط شهرداری‌ها هم کمک کند.

وی بیان کرد: سال گذشته با اجرای بسته تشویقی ساخت و ساز تجربه موفقی در درآمدزایی برای شهرداری اصفهان رقم خورد که براساس همین تصمیم، امسال هم این بسته با شرایط جدید اجرایی می‌شود.



پل‌های بدون حفاظ روستای وانشان گلپایگان



خبرگزاری ایسنا

علی‌اکبر زندی رئیس شورای اسلامی روستای وانشان گفت: تعدادی پل در روستا وجود دارد که مردم، کشاورزان و دامداران از آن‌ها عبور می‌کنند و با وجودی که قدمت این پل‌ها به ۵۰ سال می‌رسد، اما هنوز حفاظ ندارند.

زندی افزود: از سال ۱۳۹۶ که برای یکی از روستاییان حادثه‌ای رخ داد از طریق بخشداری، بنیاد مسکن و امور آب گلپایگان دنبال رفع این مسئله بودیم، اما باوجود پیگیری‌های مختلف و بازدیدهای این سه بخش، هنوز هیچ اقدامی برای حل این مشکل انجام نشده است.

وی ادامه داد: در سال‌های ۱۳۹۸ و ۱۳۹۹ درخواست کردیم که حداقل مشخصات فنی حفاظ‌های مورد نظر را به دهیاری اعلام کنند تا از طریق بودجه روستا، آنها را خریداری و نصب کنیم، اما هنوز این کار هم نشده است. در اسفندماه سال گذشته بخشدار و مدیر آبفا گلپایگان از این پل‌ها بازدید کردند و قول دادند مشخصات فنی حفاظ‌ها را به دهیاری اعلام کنند، اما هنوز اعلام نکرده‌اند.

رئیس شورای اسلامی روستای وانشان اظهار داشت: اکنون با وجود شروع فصل کشاورزی شاهد تردد بیشتر دامداران، کشاورزان و مردم از روی این پل‌ها هستیم که می‌تواند خطرساز شود.

زندی افزود: اعلام مشخصات حفاظ پل به دهیاری روستا نیاز به بودجه ندارد، امیدواریم مشکلات روستاها به این شکل مورد بی‌توجهی قرار نگیرد. بین چند مدیریتی‌ها گیر کردیم و هر اداره‌ای می‌گوید به ما ارتباطی ندارد یا نداشتن بودجه را بهانه می‌کنند.

متولی پل‌های داخل روستاها دهیاری است

همچنین مهدی سرلک بخشدار گلپایگان گفت: با مسئول امور منابع آب بازدیدی از پل‌های روستای وانشان داشتم. متولی پل‌های داخل روستاها دهیاری است که دهیاری این روستا اعلام کردند دستورالعملی در حوزه فنی نداریم. بنابراین به مسئول اداره امور آب تأکید کردیم که در بحث کارشناسی و فنی به آن‌ها کمک کنند.

سرلک افزود: در نهایت اگر از امور آب به نتیجه‌ای نرسیم می‌توانیم مکاتبه‌ای با دستگاه‌های مرتبط با این موضوع داشته باشیم تا در رابطه با بعد فنی مشاوره دهند.

وی اضافه کرد: بر اساس وظیفه‌ای که داشتم گفتم از امور منابع آب کمک بگیرند. در دهیاری مسئول فنی داریم، اما نهایتاً می‌توانیم از استان استعلام بگیریم و موضوع پیچیده‌ای نیست.

بیش از ۱۱ هزار کاشانی از خدمات طرح شهید سلیمانی بهره‌مند شدند

سرویس اجتماعی

سیدمنصور میرابوطالبی رئیس جمعیت هلال‌احمر کاشان در گفت‌وگو با خبرنگاران به اقدامات هلال‌احمر در مبارزه با کرونا اشاره کرد و اظهار داشت: ناظران سلامت طرح شهید قاسم سلیمانی با توجه به توافق‌نامه همکاری جمعیت هلال‌احمر با وزارت بهداشت، درمان و آموزش پزشکی که در سال گذشته آغاز شد به بیش از ۱۱ هزار کاشانی خدمات ارائه دادند.

میرابوطالبی افزود: ناظران سلامت طرح شهید قاسم سلیمانی با همکاری جوانان و داوطلبان جمعیت هلال‌احمر و بازرسان سلامت محیط و کار دانشگاه علوم پزشکی درزمینهٔ کنترل و نظارت بر حسن اجرای پروتکل‌های بهداشتی است که برای حفظ سلامت مردم و قطع زنجیره انتقال ویروس کرونا اجرای آن از سال ۹۹ آغاز شد و هم‌اکنون نیز ادامه دارد.

وی اضافه کرد: بر اساس برنامه‌ریزی‌های انجام‌شده مسؤولیت نظارت فنی و کارشناسی بر تیم‌های داوطلب بر عهده دانشگاه علوم پزشکی بوده و همه بازدیدها و نظارت‌های انجام‌شده توسط نیروهای داوطلب هلال‌احمر بدون مداخلات میدانی، حقوقی و قضایی است.

میرابوطالبی با بیان اینکه در طرح ناظران سلامت بیش از ۳ هزار صنوف توسط ناظران سلامت جمعیت هلال‌احمر کاشان پایش و بررسی شده است، افزود: از سال گذشته تاکنون در طرح آمران سلامت بیش از ۹۱ نفر از جوانان داوطلب این جمعیت در قالب ۱۱ تیم سیار و ۳۰ تیم ثابت در سطح شهر به بیش از ۹ هزار نفر از شهروندان کاشانی رعایت پروتکل‌های بهداشتی را آموزش داده‌اند.

معاون مدیرعامل جمعیت هلال احمر استان اصفهان افزود: در این طرح ناظران سلامت شهید قاسم سلیمانی ارزیابی و نظارت بر اماکن تهیه و توزیع واحدهای صنفی، ادارات، مراکز ارائه خدمات مردمی، نظارت بر پروتکل‌های بهداشتی ادارات، بانک‌ها، محل‌های تجمع، بازارها و میدان‌ها میوه و تره‌بار با بهره‌گیری از فهرست‌های مرتبط با هر صنف توسط کارشناسان بهداشت محیط مراکز جامع خدمات سلامت در اختیار جمعیت هلال‌احمر قرار گرفته است.

وی با بیان اینکه این طرح از یکم دی ماه سال گذشته انجام شد، ادامه داد: این طرح تلاشی برای توسعه آموزش‌های همگانی، ترویج فرهنگ پیشگیری از بیماری بر مبنای جلب مشارکت مدنی و مواجه با ویروس کرونا انجام شد.

نطنز یکی از قطب های تولید گل محمدی در استان اصفهان

سرویس اجتماعی

شهرستان نطنز با ۲۳۰ هکتار سطح زیر گل محمدی ، یکی از قطب‌های تولید این محصول در استان اصفهان است.

سیف الله فرجی مدیر جهاد کشاورزی شهرستان نطنز با اعلام خبر فوق گفت: پیش بینی می‌شود امسال از هر هکتار حدود ۳ تن گل محمدی برداشت شود.

فرجی اضافه کرد: در شهرستان نطنز به دلیل تنوع اقلیمی گرم و خشک، معتدل و کوهستانی بودن کار برداشت گل محمدی از اوایل اردیبهشت آغاز می‌شود و تا پایان خرداد ادامه دارد.

وی افزود: بیشترین سطح زیر کشت گل محمدی در بخش مرکزی شهر نطنز و روستاهای اوره و بیدهند و در دامنه کوه‌های کوهستان کرکس شهرستان نطنز قرار دارد و به دلیل بهره مندی از شرایط آب و هوایی سرد کوهستانی کیفیت گل محمدی و گلاب استحصال شده از آن دارای عطر و طعم و ماندگاری ممتازی است.

مدیر جهاد کشاورزی نطنز بیان داشت: در حال حاضر ۱۲ کارگاه گلابگیری سنتی در شهرستان نطنز مشغول فعالیت هستند.

بازگشت اردک گیلار به تالاب فصلی شهر ضا پس از ۸ سال

خبرگزاری مهر

ایمان ابراهیمی مدیر عامل انجمن حفاظت از پرندگان آوای بوم با بیان اینکه جمعیت پرندگان بومی و مهاجر استان اصفهان براساس آخرین سرشماری در سال گذشته نسبت به سال ۹۸ تفاوت چندانی نداشته‌است، افزود: یکی از اتفاقات نگران کننده کاهش تنوع گونه‌های پرندگان است و تنوع پرندگان استان به سرعت در حال کم شدن است.

ابراهیمی افزود: انجمن آوای بوم با همراهی اداره کل محیط زیست اصفهان در سرشماری زمستان سال ۹۹، دوازده سایت را در استان مورد آمار برداری قرار داد که این سایت‌ها شامل سد حنا، سد قره آقاج، سد زاینده رود، تصفیه خانه‌های جنوب و شمال شهر اصفهان و شاهین شهر، حوضچه‌های پالایشگاه شهید منتظری اصفهان، تالاب بین المللی گاوخونی، سد گلپایگان، تصفیه خانه بیولوژیکی ذوب آهن، دریاچه قایقرانی ذوب آهن و سد تنظیمی زاینده رود بودند که در نتیجه این سرشماری کاهش نسبی تنوع گونه‌ای پرندگان را در سطح استان شاهد بودیم.

کاهش تنوع گونه‌ای پرندگان نتیجه سال‌ها خشکی ممتداست

وی، کاهش تنوع گونه‌ای پرندگان را در تالاب‌ها و سایر زیستگاه‌های استان، حاصل خشکی‌های ممتد سال‌های گذشته دانست و افزود: اگر در گذشته در یک تالاب ۴۰ گونه پرنده وجود داشت اکنون نیمی از آنها از بین رفته اما جمعیت نیمی دیگر افزایش داشته که جای خالی گونه‌های از دست رفته را پر کرده است بر همین اساس در سرشماری تفاوت چندانی در جمعیت مشاهده نمی‌شود اما در تعداد گونه‌ها تفاوت بسیار زیادی دیده می‌شود.

نویسنده کتاب «مهاجرت پرندگان، پرندگان مهاجر ایران» گفت: تنوع گونه‌ها اهمیت زیادی دارد زیرا نشان دهنده سلامت زیستگاه و چرخه اکوسیستم است و زمانی که تنوع کاهش یابد در نهایت به نابودی این چرخه منجر می‌شود.

چهار گونه مهاجر کمیاب در تالاب‌های اصفهان مشاهده شد

ابراهیمی از مشاهده و ثبت چهار گونه پرنده کمیاب در استان اشاره کرد و گفت: از گونه‌های مهمی که فروردین ماه امسال در یکی از تالاب‌های فصلی در جنوب شرقی شهر ضا مشاهده کردیم اردک گیلار بود که دستکم در ۸ سال گذشته در سطح استان دیده نشده بود در حالی که اردک گیلار را تا همین ۱۰ سال پیش به راحتی می‌شد در زاینده رود مشاهده کرد.



وی ادامه داد: در جریان سرشماری زمستان سال گذشته در تالاب‌های استان اصفهان همچنین اردک سر سفید و اردک بلوچی مشاهده شد که هر دو از گونه‌های آبزی و کمیاب کشور هستند و برای چندمین بار گذر عقاب دریایی دم سفید را در اصفهان ثبت کردیم که از گونه‌های بسیار مهم کشور محسوب می‌شود و مشاهده این پرنده نشان می‌دهند اصفهان مسیر ثابت گذر عقاب دم سفید از روسیه به سمت آفریقا در فصل مهاجرت است.

نیم قرن کشتار پرندگان مهاجر در ایران

مدیرعامل انجمن حفاظت از پرندگان آوای بوم وضعیت پرندگان مهاجر در ایران را در سال‌های اخیر ناراحت کننده دانست و افزود: اتفاقات ناخوشایندی مانند کشتار پرندگان در فریدونکنار یا خوزستان و مشکل فلامینگوها در بختگان موضوع جدیدی نیست زیرا برای دهه‌ها در کشور مارخ داده و جالب است بدانید مشکلی که هم اکنون برای فلامینگوها در بختگان ایجاد شده قبل از انقلاب بیش از چهل سال پیش برای سال‌های متمادی در استان‌های مرکزی و قم نیز اتفاق افتاده است.

ابراهیمی گفت: امروز این رخدادها تبدیل به خبر می‌شود و وقایعی نیست که تنها در پرونده‌های محیط زیست بایگانی و انبار شود زیرا این موضوعات اهمیت یافته و در مورد آن صحبت می‌شود، به اعتقاد من این امر بسیار خوشایند است که افکار عمومی و رسانه‌ها نسبت به موضوع حیات وحش و به‌ویژه پرندگان مهاجر حساسیت و اهمیت بیشتری نشان می‌دهند.

وی با بیان اینکه خشکی تالاب‌ها در سال‌های اخیر بشدت افزایش یافته و بسیاری از زیستگاه‌های تالابی کشور از دست رفته است، افزود: اما کشتار پرندگان مهاجر از قدیم بوده است و خشکسالی پدیده‌ای است که هرسال بیشتر از قبل گریبانگیر کشورمان می‌شود، با وجود این به آینده خوشبین هستم زیرا با وجود مشکلات موجود، از سوی دیگر شاهد هستیم که افراد بیشتری به پرندگان و حیات وحش و طبیعت توجه می‌کنند.

نویسنده کتاب مهاجرت پرندگان، پرندگان مهاجر ایران با بیان اینکه رویکرد کشور برای حفاظت حیات وحش و از جمله پرندگان مهاجر باید بیش از آنکه پلیسی باشد، آموزشی شود، ادامه داد: پرندگان به عنوان موجودات زنده‌ای که در همسایگی ما زندگی می‌کنند، حق حیات دارند و وجودشان سلامت حیات انسان را تضمین کند.

رویکرد حفاظتی حیات وحش باید تغییر کند

ابراهیمی گفت: کشور ما برای آنکه به زیستگاه مناسبی برای پرندگان مهاجر تبدیل شود بیش از هر چیز به تعدیل دیدگاه و رویکرد خود نسبت به حیات وحش نیاز دارد در حالی که دیدگاه حفاظتی ما در نیم قرن گذشته هیچ تغییری نکرده است و همانگونه که پنجاه سال پیش با رویکرد پلیسی در مناطق دنبال شکارچیان می‌رفتیم امروز هم همین وضعیت است که در صورت تداوم این روند به نظر می‌رسد اندک داشته‌های میراث طبیعی‌مان را نیز از دست خواهیم داد. مدیرعامل انجمن حفاظت از پرندگان آوای بوم با بیان اینکه ایران از شاهراه‌های مهاجرتی پرندگان است، افزود: اینها زمانی که از کشور ما عبور می‌کنند، گذر آنها بسیار به تالاب‌های کوچک فصلی وابسته است و در حالی که پرواز می‌کنند مدام در آبگیرهای فصلی حاصل از بارندگی فرود می‌آیند و استراحت می‌کنند اما ما این آبگیرهای فصلی و کم عمق را با زه‌کشی از دست داده‌ایم و نگذاشتیم حیات وحش استفاده کنند؛ این مشکلات ناشی از تفکری است که حیات پرندگان و سهم سایر موجودات را از کره زمین به رسمیت نمی‌شناسد.

وی با بیان اینکه پرندگان مهاجر بیش از دو سوم جمعیت پرندگان کشور ما را تشکیل می‌دهند، افزود: جامعه نیاز است که دیدگاهش را به پرندگان مهاجر تغییر دهد و این تصور اشتباه که پرندگان مهاجر پرندگانی بزرگ جثه هستند که خارج از شهرها و در مناطق بکر طبیعی زندگی می‌کنند باید کنار گذاشته شود زیرا این پرندگان حتی در درخت و درختچه‌های باغچه خانه‌ها زندگی می‌کند و بسیاری از پرندگانی که در طول روز به راحتی از کنار آنها می‌گذریم مهمانان ما هستند که از دیدن آنها می‌توانیم لذت ببریم.

در شب بیست و هفتم ماه رمضان انجام شد؛

اجرای آئین سنتی شمایل گردانی ابن ملجم مرادی در روستاهای کاشان

سرویس اجتماعی

آئین سنتی شمایل گردانی ابن ملجم مرادی در شب بیست و هفتم ماه رمضان در روستاهای کاشان برگزار شد.

عباس حلواچی نشلچی کارشناس و محقق میراث فرهنگی به برگزاری این آئین سنتی در روستاهای کاشان اشاره کرد و اظهار داشت: از جمله مکان‌هایی که شمایل گردانی ابن ملجم مرادی همزمان با شب ۲۷ ماه مبارک رمضان برگزار می‌شود، روستای نشلج از توابع بخش نیاسر کاشان است.

حلواچی نشلچی با بیان اینکه کوچه پس کوچه‌های این روستا در هنگام برگزاری این آئین مملو از هیاهوی کودکان است که با گرداندن شمایل ابن ملجم مرادی به گونه‌ای به دادخواهی و قصاص قاتل امام علی (ع) برخاسته‌اند، اضافه کرد: پشت این هیجان کودکانه و پشت آن شمایل ساخته و پرداخته شده که روی دستان کودکان پایین و بالا می‌رود تاریخی به بلندای اسطوره‌های کهن ایرانی نهان است.

کارشناس و محقق میراث فرهنگی بیان داشت: کودکان روستا در شب ۲۷ ماه مبارک رمضان بنا به سنتی دیرین با استفاده از لباس‌های کهنه عروسک‌هایی می‌سازند که شبیه ابن ملجم مرادی در خیالشان است.

وی با بیان اینکه هنر کودکانه می‌تواند تمسخر خاصی را به این عروسک می‌دهد که جلوه‌ای از خیال و باور آنها به آئین‌های مذهبی است، اضافه کرد: کریه بودن منظر عروسک ابن ملجم وجه شاخص آن است.

حلواچی ادامه داد: کودکان هنگام غروب عروسک را در روستا می‌گردانند و با اشعار نغز و گاه با لعن و نفرین در پایان مراسم آن را به مکان بلندی برده و آتش می‌زنند.

بازسازی مخزن آب ۲۰۰ متر مکعبی روستای ازونبلاغ در فریدن

سرویس اجتماعی

مسعود مقدسی رئیس اداره آب و فاضلاب روستایی فریدن با بیان اینکه مخزن آب ۲۰۰ متر مکعبی روستای ازونبلاغ در فریدن اصلاح و بازسازی شد، افزود: هزینه اجرای این طرح را بیش از ۲۵۰ میلیون تومان شد. با توجه به کمبود آب و مشکلات کیفی آب در بیشتر روستاهای شهرستان آب و فاضلاب فریدن مجتمع‌های روستایی ایجاد می‌شود.

مقدسی افزود: همچنین خط انتقال آب به طول چهار هزار و ۲۰۰ متر از شهر داران به روستای قفر با بیش از ۴۰ میلیارد ریال اعتبار در حال تکمیل است. از بهمن سال ۹۸ تاکنون در بخش روستایی با ساخت مجتمع آبرسانی دهق، چیگان و قرغن و اجرای خط انتقال از این مجتمع به طول شش کیلومتر به مخزن روستای قرغن حذف آبرسانی سیار در این روستاها با بیش از ۱۱ میلیارد ریال اجرا شده است.

وی ادامه داد: در روستای قفر اصلاح و تعویض شبکه توزیع به طول سه هزار و ۳۰۰ متر همراه با اصلاح انشعابات مشترکان به تعداد ۸۵ فقره با مشارکت ناحیه مقاومت بسیج با هزینه‌ای بیش از هفت میلیارد ریال اجرا شد.

رئیس اداره آب و فاضلاب روستایی فریدن گفت: همچنین اجرای خط انتقال آب به طول چهار هزار و ۲۰۰ متر از شهر داران به روستای قفر با مشارکت دهیاری و شورای روستا با اعتباری بیش از ۴۰ میلیارد ریال در حال تکمیل است.

مقدسی گفت: در روستای بادجان عملیات اصلاح و تعویض شبکه توزیع به طول دو هزار و ۲۰۰ متر همراه با اصلاح انشعابات مشترکان به تعداد ۱۰۲ فقره با مشارکت دهیاری با بیش از شش میلیارد و ۲۰۰ میلیون ریال اجرا شده است.

وی افزود: در روستای خویگان اصلاح انشعابات ۱۴۰ مشترک با مشارکت دهیاری با بیش از دو میلیارد و ۸۰۰ میلیون ریال و در روستای سواران اصلاح و تعویض شبکه توزیع به طول ۶۵۰ متر همراه با تعویض انشعابات مشترکان به تعداد ۲۰ فقره با بیش از یک میلیارد و ۸۰۰ میلیون ریال هزینه اجرا شد.

رئیس اداره آب و فاضلاب روستایی فریدن گفت: در روستای گنجه اصلاح و تعویض شبکه توزیع به طول ۸۰۰ متر همراه با تعویض انشعابات مشترکان به تعداد ۴۵ فقره با مشارکت دهیاری با اعتباری بالغ بر دو میلیارد و ۲۰۰ میلیون ریال اجرا شد.

مقدسی افزود: در روستای نماگرد فریدن اصلاح و تعویض شبکه توزیع به طول هزار و ۴۰۰ متر همراه با تعویض انشعابات مشترکین به تعداد ۴۲ فقره با مشارکت دهیاری با بیش از سه میلیارد ریال هزینه اجرا شده است.

آگهی مناقصه عمومی یک مرحله ای — نوبت دوم

دستگاه مناقصه گزار	اداره کل زندان های استان اصفهان نشانی: اصفهان – ابتدای اتوبان ذوب آهن
موضوع مناقصه	تهیه مرغ (درجه یک) مورد نیاز به شرح ذیل: مرغ منجمد (با وزن حداقل ۱۸۰۰ و حداکثر ۲۲۰۰ گرم) ، ۰۰۰ / ۰۰۰ / ۷۵ کیلوگرم
تضمین شرکت در مناقصه	ضمانت نامه بانکی در وجه اداره کل زندانهای استان اصفهان یا واریز وجه نقد به شبای حساب IR ۲۳۰۱۰۰۰۰۴۰۶۱۰۱۳۱۰۷۶۷۰۴۰۹ نزد بانک مرکزی جمهوری اسلامی ایران به نام تمرکز وجوه سپرده اداره کل زندانهای استان اصفهان به مبلغ ۰۰۰ / ۲۳۳ / ۹۳۶ ریال
دریافت اسناد از طریق سامانه تدارکات دولت	سامانه تدارکات الکترونیکی دولت: WWW.setadiran.ir از تاریخ ۲۰ / ۰۲ / ۱۴۰۰ لغایت ۲۵ / ۰۲ / ۱۴۰۰
تحویل اسناد صرفا پاکت (الف)	دبیرخانه محرمانه اداره کل زندانهای استان اصفهان حداکثر تا تاریخ ۰۵ / ۰۳ / ۱۴۰۰
گشایش پیشنهادها	اداره کل زندانهای استان اصفهان روز پنج شنبه مورخ ۰۶ / ۰۳ / ۱۴۰۰ ساعت ۱۰ صبح

اطلاعات بیشتر درخصوص اسناد مناقصه و ارائه پاکت های الف:
آدرس: اصفهان –ابتدای اتوبان ذوب آهن –اداره کل زندانهای استان اصفهان –اداره مالی و پشتیبانی
شماره تماس : ۳۷۸۷۲۱۰۲ - ۰۳۱

۱۱۳۳۲۲۲/ م الف

آگهی مفاد آراء قانون تعیین تکلیف وضعیت ثبتی اراضی و ساختمان های فاقد سند رسمی مستقر در ثبت دهاقان

شماره نامه: ۱۴۰۰۸۵۶۰۲۰۱۹۰۰۰۱۱۰ تاریخ ارسال نامه: ۱۴۰۰/۰۱/۳۱ مفاد آراء هیات حل اختلاف مستقر در اداره ثبت اسناد و املاک دهاقان که در اجرای ماده ۱ قانون و ماده ۸ آیین نامه صادر گردیده است و در اجرای ماده ۳ قانون در دو نوبت به فاصله ۱۵ روز از طریق روزنامه کثیرالانتشار و محلی آگهی می شود تا شخص یا اشخاصی که به آراء مذکور اعتراض داشته باشند در شهر از تاریخ انتشار آگهی و در روستاها از تاریخ الصاق آگهی در محل تا دو ماه اعتراض خود را به اداره ثبت محل وقوع ملک تسلیم و رسید اخذ نماید و معترض باید ظرف یکماه از تاریخ تسلیم اعتراض به اداره ثبت محل مبادرت به تقدیم دادخواست به دادگاه عمومی محل نماید و گواهی تقدیم دادخواست را به ثبت محل ارائه نمایند. بدیهی است در اینصورت اقدامات ثبت منوط به ارائه حکم قطعی دادگاه خواهد بود در صورتی که اعتراض در مهلت قانونی واصل نشود یا معترض گواهی تقدیم دادخواست به دادگاه محل ارائه ننماید اداره ثبت مبادرت به صدور سند مالکیت خواهد نمود. صدور سند مالکیت مانع از مراجعه متضرر به دادگاه نخواهد بود. ۱ - رای شماره ۱۳۹۹۶۰۳۰۲۰۱۹۰۰۰۸۵۵ – ۱۳۹۹/۱۲/۱۶ آقای یعقوب حمیدی فرزند سعدون تمامت ۱۴۲۱ سهم مشاع از ۲۳۲۲/۵ سهم ششدانگ یک درب باغ پلاک شماره ۴۷۹ فرعی از ۱۲۴ اصلی واقع در اراضی برآفتاب دهاقان به مساحت ششدانگ ۲۳۲۲/۵ متر مربع انتقال عادی به رسمی مع الواسطه از طرف خانم تاج ماه یزدانی مالک اولیه. کفیل واحد ثبتی حوزه ثبت ملک دهاقان، داود جعفری، تاریخ انتشار نوبت اول: سه شنبه ۱۴۰۰/۰۲/۲۱ – م /الف ۱۱۲۶۲۷۹ تاریخ انتشار نوبت دوم: چهار شنبه ۱۴۰۰/۰۳/۰۵ – م /الف ۱۱۲۶۲۸۲

آگهی مزایده

اجرای احکام مدنی دادگستری شهرستان خمینی شهر در پرونده کلاسه ۹۹۰۳۱۴۴ له آقای مهران بابائیان به طرفیت آقای منصور رضایی به خواسته مطالبه مبلغ ۴۰۰/۰۰۰/۰۰۰/۵۰۰ ریال در حق محکوم له و مبلغ ۱۰/۵۰۰/۰۰۰/۰۰۰ ریال بابت حق الاجرا درنظر دارد ۱- ترانس جوشکاری ایران ترانس ، چرخ دار ، ۳ فاز رکتیفایر ۶۰۰ آمپر (مستعمل) تعداد ۱ مبلغ کل ارزیابی (ریال) ۲۲۰/۰۰۰/۰۰۰ ۲ – ترانس جوشکاری ایران کارا تعداد ۱، ۳۲۰/۰۰۰/۰۰۰ ۳ – ترانس جوشکاری رادیات دار تعداد ۱، ۴۲۰/۰۰۰/۰۰۰ ۴ – ترانس جوشکاری چرخ دار قدیمی تعداد ۱، ۵۰۰/۰۰۰/۰۰۰ ۵ – اره پروفیل بر تعداد ۱، ۶۳۸/۰۰۰/۰۰۰ ۶ – دریل پایه دار سه فاز تعداد ۱، ۷۵۸/۰۰۰/۰۰۰ – پایه ستون ۵ متر سوله با کفی ۴۰ * ۲۰ تعداد ۱۲ شاخه قیمت هر کیلوگرم ۲۰۵/۰۰۰، ۸۶۲۴/۰۰۰/۰۰۰ – ریل جرثقیل سقفی به طول ۱۲ متر از جنس تیراهن ۲۷ و تقویت شده تعداد ۶ شاخه، قیمت هر کیلوگرم ۴۵۲/۴۰۰/۰۰۰، ۱۳۰/۰۰۰/۰۰۰ جمع ۱/۲۷۵/۴۰۰/۰۰۰ ریال. ۱ – پایه ستون ۶ متری سوله تعداد شاخه ۱۶ قیمت هر کیلوگرم ۱۸۰/۰۰۰ پایه ستون ۲،۵۷۸/۰۰۰/۰۰۰ – پایه ستون سوله به طول ۵/۹۰ با کفی ۷۰ * ۴۰ تعداد شاخه ۱۲ قیمت هر کیلوگرم ۱۹۰/۰۰۰، ۳،۶۸۰/۰۰۰/۰۰۰ – پایه ستون ۷ متری سوله تعداد ۸ شاخه، ۲۰۵/۰۰۰/۰۰۰، ۴،۶۵۶/۰۰۰/۰۰۰ – تیرآهن دوبل ۱۲ به طول ۹ متر تعداد ۱ شاخه، ۱۲۸/۰۰۰/۰۰۰، ۳۳/۲۸۰/۰۰۰، ۵ – تیرآهن دوبل ۱۴ به طول ۹ متر تعداد ۱ شاخه ۱۲۸/۰۰۰، ۹۶۰/۰۰۰، ۴۰ جمع ۱/۹۸۸/۲۴۰/۰۰۰ ریال، کارشناس رسمی دادگستری ارزش آن را معادل ۳/۲۶۳/۶۴۰/۰۰۰ ریال ارزیابی نموده را از طریق مزایده به فروش برساند لذا جلسه مزایده در تاریخ دوشنبه ۱۴۰۰/۰۳/۱۷ ساعت ۱۱ در محل اجرای احکام مدنی دادگستری شهرستان خمینی شهر برگزار می گردد. طالبین می توانند ۵ روز قبل از روز مزایده به نشانی خمینی شهر جاده نجف اباد سه راهی درچه بلوار الغدیر تقاطع سوم سوله سازی حافظ اموال محسن رضایی و فلکه دانشگاه آزاد نجف آباد دفتر پیمان کاری ساختمانی جمالی حافظ اموال آقای سید محمد جمال مراجعه و مورد مزایده را از نزدیک بازدید نمایند. خریدار کسی است که بالاترین قیمت را پیشنهاد نماید، خریدار می بایست ده درصد قیمت پیشنهادی را فی المجلس و مابقی را ظرف یک ماه از تاریخ مزایده به حساب سپرده دادگستری واریز نماید در غیر اینصورت ده درصد اولیه پس از کسر هزینه های مزایده به نفع دولت ضبط خواهد شد. شایان ذکر است اجرای احکام مدنی تکلیفی در تحویل مال به خریدار ندارد. تذکر: متقاضیان شرکت در مزایده می بایست ۱۰ درصد بهای مال را طی فیش چهار نسخه ای به حساب سپرده دادگستری خمینی شهر نزد بانک ملی واریز و با در دست داشتن اصل فیش و اصل کارت ملی نیم ساعت قبل از شروع مزایده به اجرای احکام مدنی مراجعه و درخواست شرکت در مزایده را تکمیل و به همراه کپی کارت ملی و اصل فیش سپرده تحویل اجرا نمایند. مدیر و دادورز اجرای احکام مدنی دادگستری شهرستان خمینی شهر، علی حسن زاده، ۱۱۳۲۶۴۰/ م الف

اخطار اجرایی

شماره: ۹۵/۷۳۵ حل ۴ - ۰۶/۲/۱۴۰۰ به موجب رأی شماره ۱۳۵۸ تاریخ ۲۲/۱۰/۹۵ حوزه چهارم شورای حل اختلاف شهرستان خمینی شهر که قطعیت یافته است. محکوم علیه: اکبر آستانه نام پدر: عبدالحسین، نشانی محل اقامت: مجهول المکان محکوم است به: پرداخت مبلغ ۳۳/۰۰۰/۰۰۰ ریال بابت اصل خواسته و پرداخت مبلغ چهارصد و دوازده هزار و پانصد ریال بابت هزینه دادرسی و پرداخت خسارت تاخیر تادیه از تاریخ تقدیم دادخواست (۹۵/۵/۳۰) لغایت اجرای حکم در حق محکوم له و پرداخت مبلغ نیم عشر دولتی. رای صادره غیابی است، مشخصات محکوم له: کرمعلی هاشمیان نام پدر: علی محمد نشانی محل اقامت: خمینی شهر، خ امیرکبیر فرعی ۹۵ جنب مدرسه دخترانه بهار بن بست ۱۵، ماده ۳۴ قانون اجرای احکام: همین که اجرائیه به محکوم علیه ابلاغ شد، محکوم علیه مکلف است ظرف ده روز مفاد آنرا به موقع اجرا بگذارد یا ترتیبی برای پرداخت محکوم به بدهد یا مالی معرفی کند که اجرای حکم و استیفاء محکوم به از آن میسر باشد و در صورتی که خود را قادر به اجرای مفاد اجرائیه ندانند، باید ظرف مهلت مزبور صورت جامع دارایی خود را به قسمت اجرا تسلیم کند و اگر مالی ندارد، صریحاً اعلام نماید. دفتر شعبه چهارم مجتمع شماره یک شورای حل اختلاف شهرستان خمینی شهر، ۱۱۳۳۰۰۵/ م الف

مفقودی مدارک

سند و کارت و برگ سبز کامیون ایویکو A60 مدل ۸۱ به رنگ سفید به شماره ۵۳۳د۳۵ و شماره موتور ۴۴۵۶۵۶ و شماره شاسی ۰۰۰۶۸۷ به نام شرکت تعاونی چند منظوره آبزی گستران مفقود گردیده و از درجه اعتبار ساقط می باشد.

مفقودی مدارک

کارت دانشجویی اینجانب سمانه سادات صدوری فرزند محمد به شماره ملی ۴۱۶۰۰۰۲۱۶۱ صادره از الیگودرز در مقطع کارشناسی ارشد علوم اقتصادی گرایش اقتصاد اسلامی دانشگاه غیر انتفاعی راغب اصفهانی به شماره دانشجویی ۹۲۱۲۴۵۰۱۵ مفقود گردیده و فاقد اعتبار می باشد.

مفقودی

کارت دانشجویی اینجانب سید علی عسکری به شماره ملی ۱۱۷۱۲۶۲۲۲۱ و شماره دانشجویی ۸۷۲۲۹۰۴۲۰ مقطع کارشناسی حسابداری موسسه غیر انتفاعی راغب اصفهانی مفقود گردیده و از درجه اعتبار ساقط می باشد.

سرمقاله

گرامی داشت روز جهانی صلیب سرخ و هفته هلال احمر

رضا سلمان منش

۱۸ اردیبهشت (8May) روز جهانی صلیب سرخ و هلال احمر نام گذاری شده است؛ در کشور ما، ۱۸ تا ۲۴ اردیبهشت به عنوان هفته هلال احمر گرامی داشته می شود. خدمات هلال احمر در ایران نزدیک به یک قرن است، انجام می پذیرد، که وظیفه اصلی آن، ارائه خدمات امدادی به آسیب دیدگان است.

گرامی داشت روز جهانی صلیب سرخ و هفته هلال احمر، نمادی از ارج نهادن به روح همدلی و همکاری تمامی آحاد بشر با عقاید و ملیت ها و رنگ ها و نژادهای مختلف است که در بحران ها و بلایای گوناگون طبیعی و غیر طبیعی به یاری همنوعان خود می شتابند. به خصوص در دو سال اخیر که بحران همه گیری ویروس کرونا تمامی انسان های این کره خاکی را دچار دردی مشترک نموده، همگان بیش از پیش به اهداف و شعارهای انسان دوستانه نهضت بین المللی جمعیت های صلیب سرخ و هلال احمر واقف شده اند.(قسمتی از پیام رئیس جمعیت هلال احمر جمهوری اسلامی ایران به مناسبت فرارسیدن روز جهانی صلیب سرخ ۲۰۲۱ و هفته هلال احمر ۱۴۰۰)

علی محمد هاشمی مدیرعامل جمعیت هلال احمر استان اصفهان به مناسبت هفته هلال احمر می گوید: در استان اصفهان تلاش شده است، خدمات جمعیت هلال احمر در کمترین زمان ممکن و به روش علمی و با کمترین آسیب به آسیب دیدگان امداد رسانی کنیم.

وی با بیان اینکه این آمادگی در حوادث مختلف نیز وجود دارد، افزود: آمادگی داریم که اگر حادثه ای پیش بیاید، به بهترین شکل پاسخ گو باشیم و اگر حادثه حتی خارج از استان باشد آمادگی کمک داریم. و این خدمت رسانی ها به دور از ملاحظات سیاسی، قومی، نژادی و مرزهای جعرافیایی است.

وی افزود: استان اصفهان با وجود اینکه همه فکر می کنند استان بدون حادثه ای است اما وقتی آمار را نگاه می کنیم همیشه در حوادث از استان های اول و دوم است.

هاشمی با بیان اینکه در شرایط عادی وظایف دیگری بر عهده جمعیت هلال احمر است، افزود: توانمند سازی جامعه، کمک به امر توانبخشی، کمک به تهیه دارو و تجهیزات در سطح جامعه و جذب جوانان و تربیت و آموزش آن ها برای استفاده در خدمات عام المنفعه امدادی از این وظایف است.

وی اضافه کرد: هلال احمر سازمانی داوطلب محور است و بیشترین خدمات از سوی داوطلبان انجام می شود.

مدیرعامل جمعیت هلال احمر استان اصفهان در بخش دیگری از صحبت های خود در مورد اقدامات این سازمان در مقابله با بیماری کرونا افزود: در پیشگیری از کرونا به محض اینکه در ووهان چین پیدا و آغاز شد، هلال احمر آموزش های خود را شروع کرد و بعد از آن و با ورود ویروس به کشور، در ورودی شهرها کنترل غربالگری انجام داده و هم اکنون نیز در مبادی ورودی نه گانه اصفهان نجات گران ما حضور دارند.

هاشمی در مورد دیگر خدمات جمعیت هلال احمر در این زمینه گفت: آمران سلامت نظارت بر پروتکل های بهداشتی در شهرستان های مختلف، جوانان و امدادگران ما حضور داشته و آموزش و تذکر می دادند و در طرح شهید سلیمانی نیز همکاری های خوبی با سپاه صاحب الزمان داشتند؛ سعی شد به وظایفی که بر عهده داشتیم در این زمینه و وظایف اصلی به نحو مطلوب انجام وظیفه کنیم.

وی در بخش دیگری از سخنان خود گفت: تحریم ها بر هلال احمر تأثیر گذار بوده و آمریکا مریض و غیر مریض سرش نمی شود و تحت تأثیر این تحریم ها، برخی اقلام دارویی که از خارج وارد می شد و با کمبود آن مواجه بودیم، اکنون شرایط بهتری نسبت به گذشته داریم. به جز موارد بسیار اندک، مشکل خاصی در سطح استان در زمینه دارو نداریم.

مدیر منابع انسانی و امور اداری اداره کل آموزش و پرورش اصفهان:

کاهش مدت قرارداد معلمان خرید خدمات کشوری است

سرویس خبر

علیرضا عابدی مدیر منابع انسانی و امور اداری اداره کل آموزش و پرورش اصفهان در پاسخ به این سؤال که چرا معلمان خرید خدمات از تغییر قرارداد خود ابراز نارضایتی کردند، گفت: طرح خرید خدمات آموزشی یکی از راهکارهای تأمین نیروی انسانی در استان اصفهان بوده و حدود ۷ سال است که این طرح در استان اجرا می‌شود و در حال حاضر حدود ۳ هزار و ۵۰۰ نیرو در دوره ابتدایی، متوسطه، فنی و حرفه‌ای و کاردانش مشغول به خدمت در این طرح هستند که اکثریت آنها در دوره ابتدایی هستند.

عابدی افزود: با توجه به اعلام وزارت آموزش و پرورش مدت قرارداد تمام نیروها شامل گروه معلم و عوامل اجرایی ۸ و نیم است که ۶ ماه و نیم قبل از عید یعنی از ۱۵ شهریور ۹۹ و دو ماه بعد از عید را شامل می‌شود، در ضمن میزان مدت قرارداد برای کل کشور از طرف وزارت یکسان است.

وی با بیان اینکه اعتباری که وزارت آموزش و پرورش برای حقوق این نیروها به کل کشور اختصاص داده است معادل ۸ و نیم ماه است، افزود: بر این اساس با این نیروها قرارداد از طرف مؤسس منعقد می‌شود.

عابدی با بیان اینکه از ابتدای سال تحصیلی جاری معلمان خرید خدمات حداقل حقوق قانون کار را بر اساس میزان ساعت کارکرد و فرمت اعلام شده از طرف وزارت آموزش و پرورش دریافت خواهند کرد، افزود: در گذشته هر استانی یک پرداختی برای خودش داشت و امسال با رایزنی با وزارت متبوع حداقل حقوق قانون کار مبنا قرار گرفت.مدیر منابع انسانی و امور اداری اداره کل آموزش و پرورش اصفهان با بیان اینکه کیفیت کار معلمان خرید خدمات مورد رضایت است، افزود: مسؤولان این اداره پیگیر رفع مشکلات و مطالبات نیروهای خرید خدمات هستند.در هفته گذشته ۱۰۰ نفر از معلمان خرید خدمات با ابراز نارضایتی از تغییر قرارداد و حذف کردن ۱۵ روز از شهریور و ۱۵ روز از فروردین ماه از قرارداد خود با تجمع مقابل آموزش و پرورش اصفهان خواستار رسیدگی مطالبات خود شدند.

دبیر جمعیت رهپویان انقلاب اسلامی:

کاندیداها دو سال قبل از انتخابات به مردم معرفی شوند

سرویس خبر

ابوالفضل قربانی دبیر جمعیت رهپویان انقلاب اسلامی استان اصفهان درباره شور و حال انتخاباتی در فضای جامعه، گفت: هم‌اکنون شور و حال انتخاباتی در کشور را مانند دوره‌های قبل مشاهده نمی‌کنیم که یکی از علت‌های آن این است که کاندیداهای احتمالی هنوز وضعیت خود را مبنی بر حضور در عرصه انتخابات مشخص نکرده‌اند. کاندیداهای سرشناس و اصلی هم در هیچ یک از جناح‌های سیاسی وضعیت خود را مشخص و اعلام نکرده‌اند و این عوامل سبب شده که شور و حال انتخاباتی مورد نظر در جامعه حاکم نباشد.

قربانی افزود: به نظر می‌رسد با آغاز ثبت نام کاندیداهای انتخاباتی ریاست جمهوری، شور و حال انتخاباتی در کشور شکل بگیرد، اما در این میان نقش رسانه‌ها در ایجاد شور و حال انتخاباتی بی‌بدیل است.

فعال سیاسی اصولگرا بیان داشت: البته کسی که می‌خواهد چهار سال در رأس قوه مجریه کشور باشد، نباید ۲۰ روز مانده به انتخابات ریاست جمهوری به مردم معرفی شود که این موضوع یک نقص در سیستم انتخاباتی کشور است. کاندیداهای نهایی ریاست جمهوری حداقل باید دو سال قبل از انتخابات برای مردم شناخته شده باشند و فرصت کافی برای معرفی برنامه‌های خود داشته باشند تا با بررسی برنامه‌های آنان یک قضاوت درست در جامعه در مورد کاندیداها انجام شود.

قربانی اضافه کرد: این مهم باید در قانون انتخابات اصلاح شود تا کاندیداها از دو سال قبل برای مردم شناخته شده باشند که در این صورت شور انتخاباتی در جامعه ایجاد خواهد شد و این اطمینان برای مردم و نظام به وجود می‌آید که رأس قوه مجریه را به یک فرد کارآمد و زبده خواهند سپرد.

آمادگی کمیته امداد اصفهان برای جمع آوری زکات فطریه

عصر اصفهان - سرویس خبر

کریم زارع، مدیر کل کمیته امداد امام خمینی (ره) استان اصفهان گفت: کمیته امداد اصفهان با فراهم کردن زیرساخت های الکترونیکی و در صورت برگزاری نماز عید سعید فطر، با برگزاری پایگاه در محل اقامه نماز، آماده جمع آوری فطریه همشهریان اصفهانی است.

زارع به جمع آوری الکترونیکی فطریه در شرایط همه گیری ویروس کرونا اشاره کرد و گفت: کد دستوری ۵*۰۳۱*۸۸۷۷*، پایگاه اینترنتی emdad.ir و شماره کارت ۶۰۶۳۷۳۷۰۰۰۰۰۲۵۰۹ (وجوه زکات عام) برای پرداخت زکات فطریه در اختیار همشهریان اصفهانی است، همچنین در محل هایی که ستاد کرونا اجازه برپایی نماز عید سعید فطر را داده باشند، صندوقهای زکات فطریه و دستگاه کارت خوان نیز وجود دارد.

وی افزود: براساس مصوبه شورای زکات، صندوق های جمع آوری زکات باید مجوز شورای زکات استان را داشته باشند. همشهریان به صندوق های دارای مجوز شورای زکات، فطریه خود را واریز کنند. سادات استان نیز می توانند جهت واریز وجوه فطریه علاوه بر پایگاه اینترنتی و کد دستوری اعلام شده، از شماره کارت ۶۰۳۷۹۹۷۹۵۰۱۳۱۸۱۴ استفاده کنند.

زارع با بیان اینکه زکات فطریه جمع آوری شده در کوتاه ترین زمان به حساب نیازمندان واقعی واریز خواهد شد، افزود: میزان زکات فطریه برای هر نفر براساس قوت غالب و نظر مراجع محترم تقلید می باشد.

به علت تحریم ها؛

کاهش صادرات طلا و فرش دستباف از اصفهان

خبرگزاری باشگاه خبرنگاران

سید عبدالوهاب سهل آبادی رئیس خانه صنعت و معدن ایران و اصفهان گفت: اقتصاد در سال ۱۳۹۹ نسبت به سال قبل از آن، جهش خیلی خوبی داشت و توانست در تولید موفقیت زیادی داشته باشد.



سهل آبادی افزود: در تولیدات داخلی توانستیم کیفیت خیلی خوبی را از محصولات مشاهده کنیم و به همین علت امروزه در تولید داخلی محصولاتی همچون صنایع ساختمانی مانند کاشی و سرامیک و صنایع پتروشیمی موفق هستیم به‌طوری که فولاد را به اروپا صادر می‌کنیم.

رئیس خانه صنعت و معدن ایران و اصفهان گفت: در اوایل سال ۱۳۹۹ به‌علت شرایط کرونایی، ماسک کافی وجود نداشت و تولید کاهش یافت، اما امروز ما در تولید ماسک و انواع وسایل پزشکی پیشرفت چشمگیری داشتیم. در حال حاضر یکی از مشکلات تولیدکنندگان نبود شرکت صادراتی است به همین علت، تولیدکننده خودش باید به‌دنبال صادرات باشد و این کار خیلی سخت است.

نگاهی به آمار صادرات اصفهان در سال ۹۹

براساس آماری که گمرک استان اصفهان ارائه کرده در سال ۱۳۹۹ به طور متوسط روزانه ۱۷ هزار تن انواع محصولات از اصفهان به مقاصد مختلف دنیا صادر شده است.رسول کوهستانی مدیرکل گمرک استان اصفهان گفت: در سال گذشته افزون بر ۶ میلیون و ۱۹۰ هزار تن کالا به ارزش ۲ میلیارد و ۷۲ میلیون دلار از استان اصفهان صادر شده که از لحاظ وزنی نسبت به سال گذشته ۱۶ درصد کاهش، ولی نسبت به سال ۹۷، ۲۳ درصد رشد داشته است.

کوهستانی افزود: به دلیل به روزرسانی ارزش کالای صادراتی و اجبار صادر کنندگان به برگشت ارز حاصل از صادرات طی یکی دو سال اخیر صادرات استان از لحاظ ارزشی نسبت به سال قبل ۲۱ درصد و نسبت به سال ۹۷، ۲۲ درصد کاهش یافته است.مدیرکل گمرک استان اصفهان افزود: صدور بخشنامه‌های خلق الساعه و اعمال محدودیت و ممنوعیت در خصوص برخی از کالاهای صادراتی نظیر محصولات کشاورزی، فولاد، شیر خشک و... از دیگر دلایل کاهش صادرات است.

کوهستانی گفت: ۹۹ آهن و فولاد با یک میلیارد و ۶۷ میلیون دلار سهم ۵۱ درصدی، محصولات پتروشیمی با ۳۲۵ میلیون دلار سهم ۱۶ درصدی، فرش با ۸۴ میلیون دلار سهم ۴ درصدی و محصولات شیمی آلی با ۶۱ میلیون دلار سهم ۳ درصدی از صادرات محصولات استان در سال ۹۹ داشته است.

وی با بیان اینکه مهمترین مقاصد صادراتی محصولات استان اصفهان کشورهای عراق، چین، امارات متحده عربی، افغانستان و اندونزی است، افزود: تولیدکنندگان اصفهانی در سال گذشته ۵۴۳ میلیون دلار به عراق، ۳۰۰ میلیون دلار به چین، ۲۷۶ میلیون دلار به امارات متحده عربی، ۲۳۱ میلیون، دلار به افغانستان و ۱۰۰ میلیون دلار به اندونزی صادرات داشته‌اند.

تغییر مداوم قیمت‌ها دغدغه صادرکنندگان

مدیرکل گمرک استان اظهار داشت: بزرگترین دغدغه صادرکنندگان، ثابت نبودن قوانین و تغییر مداوم شرایط است.

کوهستانی افزود: با بررسی آمار سال‌های گذشته، مصنوعات طلا و فرش دستباف جزو مهمترین محصولاتی هست که از اصفهان صادر می‌شوند، اما به‌علت تحریم‌ها، صادرات این دو محصول در حد بسیار کم و ناچیز است.

وی اضافه کرد: از مشکلات استان اصفهان در زمینه صادرات، می‌توان به نبود شرکت حمل و نقل بین‌المللی اشاره کرد که با پیشنهادهای ارائه شده امید است این مشکل امسال حل شود.

مدیرکل گمرک استان اصفهان گفت: گمرک همواره حامی صادرکنندگان بوده و همانند گذشته خدماتی مانند ارزیابی در محل کالاهای صادراتی، اجرای مسیر زرد و سبز برای بیشتر کالاهای صادراتی و حمل یکسره ارائه می‌کند.

تاثیر روابط با همسایگان بر صادرات

مصطفی رناسی عضو مجمع تشکل‌ها و فعالان اقتصادی استان اصفهان گفت: باید سعی کنیم روابط سیاسی را با کشورهای همسایه تقویت کنیم، چون این موضوع در فعالیت‌های اقتصادی بسیار مؤثر است.

رناسی افزود: به‌علت وجود تحریم‌ها ما علوه بر چین بیشتر به کشورهای عراق، افغانستان و امارات صادرات داشتیم، چون روابط سیاسی ایران با این چند کشور نسبت به سایر کشورهای همسایه بهتر است.عضو مجمع تشکل‌ها و فعالان اقتصادی استان اصفهان اضافه کرد: از دغدغه‌های تولیدکنندگان می‌توان تامین مواد اولیه، بی‌ثباتی قیمت ارز، موانع تولید و تورم را نام برد که دولت برای رفع این موانع هیچ اقدامی انجام نداده است. بنابر بررسی‌ها، بیشتر کالاهای تولیدی و صادراتی از نفت یا مواد معدنی هستند.

رفع موانع تولید، ایجاد شرکت‌های صادراتی و تقویت روابط سیاسی با کشورهای همسایه تاثیر زیادی در بهبود صادرات و اقتصاد دارد پس با نگاه ویژه مسئولان به این دغدغه‌ها، افزایش صادرات محصولات تولیدی، سود صادرات را به جیب اقتصاد داخلی می‌برد و قیمت‌ها نیز کاهش می‌یابد.

مدیر مرکز پایش و نظارت بر کیفیت آبهای استان::

شهروندان اصفهانی به سلامت آب آشامیدنی مطمئن باشند

عصر اصفهان - سرویس خبر

فهمیه امیری مدیر مرکز پایش و نظارت بر کیفیت آب و فاضلاب شرکت آبفای استان اصفهان گفت: مدتی است برخی افراد سودجو با انجام آزمایش های ساختگی و انتشار نتایج، سلامت آب شرب را زیر سوال برده و موجب تشویش اذهان عمومی می شوند.

امیری ضمن رد این گونه شایعات افزود: افراد سود جو با ورود الکترودهای فلزی به داخل آب شرب حاوی املاح معدنی، موجب اکسیده شدن و تغییر رنگ آب شرب می شوند، در حالی که هنگام ورود الکترود به آب مقطر که فاقد املاح است، هیچ واکنشی ایجاد نشده و رنگ آب تغییری نمی کند.

مدیر مرکز پایش و نظارت بر کیفیت آب و فاضلاب آبفای استان به غیرعلمی بودن فیلم های منتشر شده در فضای مجازی اشاره کرد و گفت: در فیلم های منتشر شده، جامدات محلول در آب را معادل سختی آب معرفی می کنند در حالی که این امر اشتباه است.

وی ادامه داد: سختی آب بر اثر وجود بیش از اندازه نمک های محلول کلسیم و منیزیم و تا اندازه ای آهن و منگنز در آب به وجود می آید که استاندارد آن ۵۰۰ میلی گرم بر لیتر است. بر اساس استاندارد ۱۰۵۳ حداکثر مجاز جامدات محلول در آب ۱۵۰۰ میلی گرم بر لیتر است.

امیری به پایش روزانه میکروبی، شیمیایی، آلاینده های معدنی و آلی در مناطق شهری و روستایی استان اصفهان اشاره کرد و افزود: روزانه ۲۷ آزمایشگاه تخصصی آب با بهره گیری از نیروهای متخصص، سنجش سلامت و کیفیت آب را بر عهده دارند.

از ۲۹ تا ۳۱ اردیبهشت ماه؛

برگزاری رویداد آنلاین کارآفرینی سلامت روان در دانشگاه اصفهان

سرویس خبر

جواد راستی مدیر مرکز نوآوری صنایع سرگرمی دانشگاه اصفهان گفت: مرکز مشاوره دانشجویان دانشگاه اصفهان با همکاری مرکز نوآوری صنایع سرگرمی این دانشگاه و حمایت وزارت کشور و دفتر مشاوره و سلامت سازمان امور دانشجویان، رویداد آنلاین کارآفرینی سلامت روان را ۲۹ تا ۳۱ اردیبهشت ماه به صورت آنلاین برگزار می‌کند.

راستی، هدف اصلی این رویداد را تسهیل گری، در زمینه‌های محورهای ارتقاء سطح سلامت روان، روانشناسی مثبت، خودمراقبتی و تاب‌آوری اعلام کرد و گفت: شرکت کنندگان می‌توانند در کنار منتورها و مشاورین با تجربه حوزه کسب‌وکار و روانشناسی و مشاوره، ایده خود را مطرح و در نهایت بتوانند کسب و کار خود را هر چه بیشتر به واقعیت نزدیک کنند.

عضو هیات علمی دانشگاه اصفهان، این برنامه را یک رویداد نوین در یک حوزه دیرین دانست و افزود: این رویداد با هدف کشف ایده‌های جدید، شبکه سازی با افراد مختلف، بهره‌مندی از مشاوره منتورها، آشنایی با نحوه تیم سازی و یادگیری راه‌اندازی کسب و کار همراه با جوایز نقدی و حمایتی به میزبانی دانشگاه اصفهان برگزار می‌شود.

وی اضافه کرد: در این رویداد، علاقه‌مندان ۵۴ ساعت تجربه کارآفرینی کسب خواهند کرد.

راستی ادامه داد: استفاده از علم روانشناسی در زمینه تبلیغات، طراحی بازی‌های شناختی، آینده‌سازی و آینده‌پژوهی، موجب رونق و شکوفایی هر چه بهتر در این زمینه خواهد شد.

نماینده مردم کاشان و آران و بیدگل در مجلس شورای اسلامی:

محصول گندم کشاورزان مشمول بیمه اجباری تمام خطر می‌شود



خبرگزاری مهر

سیدجواد ساداتی نژاد رئیس کمیسیون کشاورزی، آب و منابع طبیعی مجلس شورای اسلامی گفت: محصول گندم کشاورزان مشمول بیمه اجباری تمام خطر می‌شود.

ساداتی نژاد با بیان اینکه یکی از مهم‌ترین برنامه‌ها و اهداف کمیسیون کشاورزی، آب و منابع طبیعی مجلس از آغاز شکل گیری مجلس یازدهم در مورد امنیت غذایی مردم ایران بوده است، اضافه کرد: گندم یک محصول استراتژیک و مهم برای تأمین امنیت غذایی مردم است و بر این مبنا لازم است تصمیمات گرفته شده در زمینه حمایت از کشاورزان این حوزه باشد.

وی با بیان اینکه قیمت خرید تضمینی گندم از کشاورزان باید افزایش یابد، افزود: کمیسیون کشاورزی، آب و منابع طبیعی مجلس به شدت پیگیر این موضوع است و از تمام ظرفیت‌های قانونی و نظارتی خود برای تحقق این امر استفاده می‌کند.

رئیس کمیسیون کشاورزی، آب و منابع طبیعی مجلس با بیان اینکه محصول گندم کشاورزان این حوزه بیمه اجباری تمام خطر می‌شود، افزود: اعتبار لازم برای این مهم از محل مطالبات حاصل از فروش تضمینی گندم کشاورزان کسر می‌شود.

پلاک گذاری ماشین آلات کشاورزی بدون شرط بیمه نامه و عمر ماشین

ساداتی نژاد با بیان اینکه یکی از مشکلات مهم برای کشاورزان تأمین سوخت ماشین آلات کشاورزی است، افزود: با هماهنگی‌های انجام شده با نیروی انتظامی مقرر شد برای تمام ماشین آلات کشاورزی فعال کشاورزان بدون توجه به وجود یا عدم وجود بیمه شخص ثالث و همچنین عمر ماشین پلاک گذاری انجام شود.

وی بیان داشت: سوخت مورد نیاز ماشین آلات هم مقرر شد توسط وزارت جهاد از وزارت نفت تأمین شود.

سوداگری در تأمین ماشین آلات مورد نیاز کشاورزان

نماینده مردم کاشان و آران و بیدگل در مجلس شورای اسلامی با بیان اینکه صاحبان ماشین آلات کشاورزی فاقد پلاک که برای اولین بار نسبت به اخذ بیمه شخص ثالث اقدام کنند مشمول جریمه نمی‌شوند، افزود: یکی از مهمترین مشکلات موجود در بخش کشاورزی وجود سوداگری در تأمین ماشین آلات مورد نیاز کشاورزان است که باید برای مقابله با این موضوع سامانه‌ای شکل گرفته تا نیاز بازار به ماشین آلات کشاورزی را تشخیص دهد.

ساداتی نژاد ضمن ضرورت ورود بخش خصوصی برای تأمین ماشین آلات مورد نیاز کشاورزان به خصوص برای کمباین و تراکتور گفت: کمیسیون کشاورزی و مجلس نیز از این موضوع استقبال می‌کند و امیدواریم با ورود بخش خصوصی فعال به صنعت کشاورزی شاهد تحول و پویایی در این بخش باشیم.

سخنگوی کمیسیون اقتصادی مجلس شورای اسلامی:

پیوستن به FATF با وجود تحریم‌ها موثر نیست

سرویس خبر

مهدی طغیانی سخنگوی کمیسیون اقتصادی مجلس شورای اسلامی در جلسه با جمعی از جوانان اصفهان در بنیاد سیره علوی به رشد مثبت و البته اندک ۹ ماهه سال ۱۳۹۹ اشاره کرد و اظهار داشت: با وجود کرونا و دیگر رخدادها، اقتصاد ایران توانسته است خود را احیا کند و در سال جاری نیز نرخ رشد اقتصادی مثبتی خواهد داشت.

نماینده مردم اصفهان در مجلس شورای اسلامی، مشکلات متعدد و ریشه‌ای اقتصاد را امری دشوار بر سر راه دولت آتی توصیف کرد و افزود: نباید با انتظارات به گونه‌ای رفتار شود که می‌توان تمامی مشکلات را در شش ماه حل کرد البته در عین حال از حل مشکلات نیز نباید ناامید بود و بایستی به معنای واقعی کلمه دغدغه اصلاح اقتصادی و معیشت مردم را داشت.

وی با بیان اینکه تولید کشور، تولید وابسته‌ای است که در تمامی زنجیره ارزش، به ارز وابسته است، افزود: در حالی که می‌توان این میزان وابستگی را کاهش و ساختار تولید کشور را تغییر داد.

لزوم افزایش صادرات غیرنفتی

طغیانی هر دو شوک تحریمی و افزایش ارز را یکی از علل تورم دانست و افزود: در طی این سالیان یک نظام ارزی شفاف و در گام بعد تاب‌آوری در قبال تحریم‌ها نداشته‌ایم که لازمه آن افزایش صادرات غیرنفتی و تنوع در آن است که می‌تواند تحریم‌ها را بی‌اثر و خنثی کند.

سخنگوی کمیسیون اقتصادی مجلس شورای اسلامی گفت: در حالی که ۸۵٪ صادرات ما محصولات نفتی است و همین امر نقطه ضعف اقتصاد ما محسوب می‌شود اما ترکیه در همسایگی ما محصول محوری ندارد و اقتصاد آن از تنوع بالایی برخوردار است لذا تحریم او به مراتب دشوار است.

وی دو عامل کلیدی جهت موفقیت در تحریم‌ها را تحریم مواد اولیه تولید و تغییر ادراک کشور نسبت به تحریم دانست و گفت: در دولت قبل همواره یک کوچک بینی نسبت به تحریم‌ها وجود داشت و در دولت فعلی نیز یک بزرگ‌نمایی از تحریم‌ها وجود دارد در حالی که لازمه موفقیت در گذراندن تحریم‌ها، واقع‌بینی و سیاست‌گذاری مبتنی بر عقلانیت است.

طغیانی ضمن انتقاد به دولت مردان بابت خوش‌بینی مفرط شان نسبت به مذاکره اظهار داشت: نباید با استثنا کردن رئیس جمهور قبلی آمریکا و خوش‌بینی مفرط، تجارب گران‌قدر دوران تحریم را به یک‌باره کنار گذاشت و دروازه‌های واردات کشور را گشود.

سخنگوی کمیسیون اقتصادی مجلس شورای اسلامی ادامه داد: تا زمانی که سایه تحریم‌ها بر سر کشور است، FATF هیچ مؤثر نیست و البته هیچ‌گاه هم تحریم‌ها برداشته نخواهد و بنابراین عملاً با پیوستن به این قراردادها و معاهده‌ها طناب دار را بر گردن اقتصاد کشور می‌آویزیم.

وی حل مسائل اقتصادی کشو را در گرو حل مسائل ریشه‌ای اقتصاد مانند اصلاح نظام بانکی، اصلاح نظام مالیاتی، اصلاح بودجه‌ریزی و اصلاح نظام توزیع دانست و افزود: باید امیدوار بود که دولت آتی با اهتمام مضاعفی حل این مسائل را دنبال کند.

شهر بهارستان اصفهان به ۲ ایستگاه آتش‌نشانی جدید نیاز دارد

خبرگزاری ایرنا

عباس کارپرداز مدیر سازمان آتش‌نشانی و خدمات ایمنی شهرداری بهارستان از توابع اصفهان گفت: این شهر با توجه به استقرار تعداد زیادی کارگاه و مرکز تولیدی و جمعیت حدود ۱۰۰ هزار نفر به ۲ ایستگاه آتش‌نشانی جدید نیاز دارد.

کارپرداز افزود: در زمان حاضر ۲ ایستگاه آتش نشانی در شهر بهارستان در جنوب کلانشهر اصفهان فعال است اما با توجه به اجرای طرح‌های مسکن مهر و مسکن اقدام ملی و افزایش جمعیت آن و همچنین تعدد مراکز صنعتی و کارگاهی به حداقل ۲ ایستگاه دیگر نیاز دارد.وی با بیان اینکه زمینی برای احداث ایستگاه سوم آتش نشانی در بهارستان در ۲ سال گذشته تخصیص یافت، افزود: احداث این ایستگاه با شرکت عمران بهارستان است و ما درخواست داریم که هرچه سریعتر نسبت به ایجاد و راه‌اندازی ایستگاه سوم اقدام شود.

کارپرداز با بیان اینکه ۲ ایستگاه آتش نشانی فعال در بهارستان در زمان حاضر کمبود خاصی از نظر تجهیزات و نیروی انسانی ندارد، افزود: اگر ایستگاه سوم راه اندازی شود خدمات رسانی در هنگام حوادث و موارد بحرانی با کیفیت و سرعت بیشتری انجام خواهد شد.وی با بیان اینکه در زمان حاضر طرح مسکن اقدام ملی در فاز چهارم بهارستان در حال اجراست، اضافه کرد: با تکمیل و بهره برداری از واحدهای مسکونی در این منطقه نیاز مبرمی به ایستگاه چهارم در شهر بهارستان خواهیم داشت.

در تابستان سال جاری صورت می گیرد؛

ادامه آبرسانی سیار به ۳۰۵ روستا در استان اصفهان

سرویس اقتصادی

ناصر اکبری معاون بهره برداری و توسعه آب شرکت آب و فاضلاب استان اصفهان از آبرسانی سیار به ۳۰۵روستای استان در تابستان امسال خبر داد.

اکبری اظهار داشت: وقوع خشکسالی های مستمر موجب کاهش کیفیت منابع آبی بسیاری از روستاها شده است افزود: در تابستان امسال با استفاده از ۶۰ دستگاه تانکر به ۳۰۵ روستا آبرسانی می شود.

وی در خصوص تعداد و پراکندگی روستاهایی که همچنان با استفاده از تانکر به آن ها آبرسانی می شود افزود: این روستاها به ترتیب ۱۸۵ روستا در نایین، ۱۶۱ روستا در اردستان، ۸۵ روستا در کوهپایه، ۶۳ روستا در چادگان، ۶۰ روستا در برآآن و کرارج، ۴۳ روستا در نطنز، ۳۳ روستا در بویین و میاندشت، ۲۸روستا در فریدن، ۲۳ روستا در شهرضا، ۲۱ روستا در خور و بیابانک، ۲۱ روستا در جرقویه ۷،۲۱ روستا در شاهین شهر و میمه و ۵ روستا در تیران وکرون قرار دارند.

گران ترین انگشترهای جهان که قیمتشان سر به فلک می زند

خبرگزاری فارس

از ۱۰ تا ۸۰ میلیون دلار قیمتی است که در لیست ۱۰انگشتر گران جهان قیمت گذاری شده اند.

قطعا بسیاری از افرادی که در حال خواندن این گزارش هستند در دستان خود انگشتر دارند که هزینه‌های متفاوتی هم برای آن پرداخت کرده اند، اما در نقاط مختلف جهان انگشترهایی خرید و فروش می شوند که قیمت‌های میلیون داری دارند و تنها تعداد انگشت شماری از افراد جهان می توانند آن‌ها را خریداری کنند.

در این گزارش به ۱۰ مورد از گران‌ترین انگشترهای موجود در جهان اشاره شده است:

۱۰. انگشتر الماس آبی ($۱۰M)

گران ترین انگشترهای جهان چه قیمتی دارند؟

دهمین انگشتر مربوط به انگشتر الماس آبی است که یک سنگ بزرگ الماس در وسط و چند الماس به رنگ صورتی در اطراف آن طراحی شده است که وزن سنگ اصلی آن برابر با ۶.۰۱ قیراط است.

این انگشتر برای اولین بار در هنگ کنگ به قیمت ۲.۵ میلیون دلار به حراج گذاشته شد و سپس دو مرتبه دیگر نیز فروخته شد که امروز به قیمت ۱۰ میلیون دلار به دست یک میلیونر آمریکایی جای گرفته است.

۹. سنگ ویوید صورتی ($۱۱.۸۰M)

گران ترین انگشترهای جهان چه قیمتی دارند؟

این انگشتر یک سنگ صورتی به نام ویوید با وزن ۵ قیراط بر روی خود جای داده است که این انگشتر نیز برای اولین و آخرین بار در هنگ کنگ به قیمت ۱۱.۸ میلیون دلار فروخته شد.

طراحی رکاب این انگشتر در کشور آفریقای جنوبی انجام گرفته که یک طراحی منحصر به فرد در جهان شناخته می‌شود. اکثر زنان به رنگ صورتی علاقه‌مند هستند که این انگشتر می تواند یک نمونه خوب برای آن‌ها باشد

۸. انگشتر بولگاری به رنگ آبی ($۱۵.۷۰M)

گران ترین انگشترهای جهان چه قیمتی دارند؟

این انگشتر دارای یک سنگ الماس ۹.۸۷ قیراطی و یک سنگ الماس آبی ۱۰.۹۵ قیراطی است که طراحی آن توسط شرکت بولگاری انجام شده است و زمانی که برای اولین بار در حرجی فروخته شد، گران ترین انگشتر موجود د جهان بود، اما امروز در رده هشتم قرار گرفته است.

این انگشتر در سال ۱۹۷۰ توسط یک فرد از شهر رم برای اولین بار به قیمت ۵ میلیون دلار خریداری شد و پس از تجربه ۳ حراجی دیگر، امروز به ۱۵.۷ میلیون دلار رسیده است.

۷. الماس آبی از شرکت چوپارد ($۱۶.۲۶M)

گران ترین انگشترهای جهان چه قیمتی دارند؟

طراحی کامل این انگشتر توسط شرکت چوپارد که یک شرکت طراحی جواهر سوئیسی است، صورت گرفته است. این انگشتر یک سنگ الماس ۱۸ قیراطی به رنگ آبی دارد و چند چند سنگ کوچک تر الماس سفید.

این انگشتر ۱۶.۲۶ میلیون دلاری علاوه بر ارزش خاصی که از سنگ و رکاب خود به دست آورده، نام شرکت چوپارد نیز مزین بر علت شده تا این انگشتر در لیست ۱۰ انگشتر گران قیمت جهان جا پیدا کند.

۶. انگشتر المس زرد ($۱۶.۳۰M)

گران ترین انگشترهای جهان چه قیمتی دارند؟

این گران ترین انگشتر زرد رنگ در جهان است به طوری که اگر شما عاشق رنگ زرد و جزو افراد میلیارد در جهان باشید، قطعا به سراغش خواهید رفت. سنگ این انگشتر بزرگ‌ترین برس المس در جهان است که از کنارهم گذاشتن دو سنگ کنار یک دیگر وزن آن مجموعا به ۱۰۰ قیراط رسیده است.

۵. الماس صورتی مستطیل ($۲۳.۲۰M)

گران ترین انگشترهای جهان چه قیمتی دارند؟یک سنگ الماس صورتی مستطیل به وزن ۱۴.۲۳ قیراط و دو سنگ الماس سفید به وزن ۱۰ قیراط، سه سنگی هستند که در این انگشتر خود نمایی می کنند و قیمت انگشتر را تا ۲۳.۲۰ میلیون دلار بالا برده اند. این انگشتر از چنان ظاهری باشکوه برخوردار است که می‌توان گفت این انگشتر مناسب انگشت یک شاهزاده است.

۴. انگشتر وینستون آبی ($۲۳.۸۰M)

گران ترین انگشترهای جهان چه قیمتی دارند؟

Harry Winston یک طراح جوار آفریقایی است که این انگشتر ۲۳.۸۰ میلیون دلاری را در کشور خودش طراحی کرده بود و موضوع جالب این که سنگ این انگشتر را همین شخص از معادن آفریقای جنوبی استخراج کرده است. ارزش این جواهر ۲۳.۸۰ میلیون دلاری بسیار بیشتر از یک انگشتر است و به عنوان یک سرمایه بزرگ استفاده می‌شود.

یکه تازی واسطه ها در بازار میوه ادامه دارد؛

جهش ۴ برابری قیمت میوه در اصفهان به سود دلال ها



عصر اصفهان-سرویس اقتصادی- ناهید شفیعی

میوه و محصولات کشاورزی که پرمصرف ترین مواد در سبد غذایی خانوار هستند، تا پیش از رسیدن به بازار مصرف اصفهان، بیش از چهار مرحله در میان دلالان دست به دست می شوند، این چرخه با کشاورزانی شروع می شود که محصولاتشان را با نصف قیمت بازار به واسطه ها می فروشند اما در خط پایان، مصرف کنندگانی هستند که برای خرید یک کیلو میوه و سبزیجات باید ۱۰ تا ۱۰۰ هزار تومان هزینه کنند.

با نگاهی به نرخ نامه عمده فروشی در میدان میوه و تره بار اصفهان، قیمت نوبرانه هایی را می توان دید که با نزدیک شدن به روزهای پایانی اردیبهشت ماه، همچنان نجومی هستند از جمله آلوچه که تا قیمت ۵۰ هزار تومان، از گیل ۳۰ هزار تومان، زردآلو ۷۰ هزار تومان، گیلاس ۶۰ هزار تومان، توت فرنگی ۳۵ هزار تومان، توت سفید ۲۵ هزار تومان، لیموترش ریز ۴۵ هزار تومان، موز ۲۶ هزار تومان، نارگیل ۲۶ هزار تومان و آناناس تا ۱۰۰ هزار تومان عرضه می شود.

حداقل قیمت ها پنج رقمی است

در این فهرست محصولات غذایی پرمصرفی مانند خیار ۵ هزار تومان، بادمجان ۸ هزار، بامیه ۳۰ هزار، ریحان ۱۰ تا ۱۵ هزار، سیر ۱۷ هزار، فلفل دلمه ۱۰ هزار، قارچ ۳۰ هزار، هویج ۷ هزار، کاهو ۶ هزار و زنجبیل ۹۰ هزار تومان اعلام شده است. با اضافه شدن سود خرده فروشی که اسدالله کارگر گلشن آبادی، رئیس اتحادیه صنف فروشندگان میوه و سبزی تهران آن را بین ۲۵ تا ۳۵ درصد اعلام می کند، این گفته نوروزعلی اسماعیلی رئیس اتحادیه صنف میوه و سبزی فروش شهرستان اصفهان تایید می شود که هیچ یک از میوه های موجود در بازار زیر ۱۰ هزار تومان نیست.

اما احمد رئیس زاده؛ مدیر امور باغبانی سازمان جهاد کشاورزی استان اصفهان درباره شرایط و مشکلات تولیدکنندگان محصولات کشاورزی و باغی به عصر اصفهان گفت: وضعیت تولید امسال خوب است، البته با توجه به محدود بودن بارش های امسال و افت قابل توجه بارندگی های بهاره، احتمال تولید را پیش بینی می کنیم که پیامدهای آن را می توان در ماه های آینده یعنی تا شهریور و مهرماه دید.

با تورم ۴۰ درصدی، انتظار ارزانی دارید؟

مدیر باغبانی سازمان جهاد کشاورزی استان اصفهان، وضعیت تولید نوبرانه هایی مانند زردآلو و گیلاس را در کشور مناسب دانست و ادامه داد: وقتی هزینه های تولید در کشور تا سه چهار برابر افزایش یافته و بانک مرکزی، رسما نرخ تورم فروردین ماه را ۴۰ درصد اعلام کرده است، آیا انتظار دارید میوه ارزان شود؟

وی همچنین به افزایش دو برابری هزینه های کارگری، کود و سم و بذر و نگه داری محصول نسبت به سال گذشته، اشاره کرد و گفت: در این شرایط، طبیعی است که قیمت ها بالا برود اما این که عرضه و تقاضا به چه شکل اتفاق بیفتد، ارتباطی به تولید داخل استان اصفهان ندارد به عنوان مثال کاهش تولید زردآلو در استان باعث گرانی این میوه نخواهد شد چون محصول از استان های دیگر وارد اصفهان می شود و این مرادوات تجاری و رفت و آمد کامیون های جمل بار و میوه همواره در جریان است.

رییس زاده، سهم اصفهان از تولید میوه کشور را ۶ تا ۷ درصد برشمرد و افزود: با این که در استان ما هنوز فصل برداشت هندوانه از راه نرسیده می بینید که این محصول در بازار فراوان است چون د جنوب کشور تولید و در همه استان ها توزیع می شود.

نصف این قیمت در جیب کشاورز نمی رود

مدیر باغبانی سازمان جهاد کشاورزی استان اصفهان در واکنش به گلایه های تولیدکنندگان از واسطه ها، گفت: همه تولیدکنندگان به شدت از فعالیت این واسطه ها گلایه دارند چون بازار دلالی در کشور فوق العاده بیداد می کند، تا جایی که از قیمت تمام شده محصولات در بازار کمتر از نصف این قیمت تمام شده در جیب تولیدکننده و کشاورز هم نمی رود.

وی استان اصفهان را تولیدکننده بزرگی در چهار تا پنج محصول کشاورزی دانست و یادآور شد: بجز محصولاتی مانند سیب درختی، انار، بادام و پسته، اصفهان در محصولات کشاورزی دیگر تولید مازاد ندارد به ویژه در تولیدات بهاره.

رییس زاده ساماندهی بازار میوه را کار دشوار و پیچیده ای توصیف کرد و گفت: تاکنون هیچ ارگانی نتوانسته این بازار را ساماندهی کند چون دست کم میوه یا هر محصول کشاورزی دیگری که به دست ما مصرف کنندگان برسد چهار مرحله در واسطه می چرخد.

جهش دو سه برابری قیمت به نفع واسطه ها

مدیر باغبانی جهاد کشاورزی اصفهان، تقویت بازارهای عرضه مستقیم شهرداری را تنها گام در راستای ساماندهی بازار عرضه و تقاضای میوه معرفی کرد و افزود: در این بازارها دست کم یک واسطه و نه بیشتر کم می شود چون محصول عرضه شده در روزبازارهای شهرداری نیز از سازمان میادین میوه تهیه می شود، فقط یک واسطه کم می شود اما همچنان ۴ واسطه بین تولیدکننده و مصرف کننده وجود دارد که اگر این تعداد کم شود، قطعا قیمت ها نصف می خواهد شد.

وی درباره راهکار جهاد کشاورزی برای حمایت از کشاورزان در این چرخه نیز گفت: کشاورزانی که تولیدکننده عمده باشند یا شرکت تعاونی تشکیل دهند به سازمان میادین معرفی می شوند تا بتوانند محصولاتشان را در غرفه عرضه مستقیم به فروش برسانند اما این کار کافی نیست و همچنان واسطه ها نقش پررنگی در بازار میوه اصفهان دارند.

شکاف قیمت بین کشاورز و مصرف کننده

محمد مجیری؛ مدیرعامل سازمان ساماندهی مشاغل شهری و فرآورده های کشاورزی شهرداری اصفهان نیز مشکل اصلی بازار میوه را شکاف قیمت بین باغدار و کشاورز با مصرف کننده دانست و در گفتگو با عصر اصفهان ادامه داد: راهکار اساسی این است که وزارت جهاد کشاورزی و صنعت معدن و تجارت، به دنبال حمایت واقعی از کشاورز باشند تا مجبور نشود محصول خود را به بهای ناچیزی به واسطه ها بفروشد تا بخشی از هزینه های تولید خود را جبران کند.

وی نقش سازمان تعاون روستایی را حلقه واسطه بین تولید و مصرف کننده توصیف کرد و ادامه داد: به عنوان مثال هنگامی که محصول سیب سمیرم در آستانه به ثمر نشستن است، واسطه ها به سراغ باغداران می روند و چون کشاورز برای خرید نهاده های کشاورزی یا پرداخت دستمزد کارگران، نیاز به پشتوانه مالی دارد مجبور می شود محصول خود را به بهای اندکی بفروشد.

سود سرسام آور انبارداری

مجیری نقش واسطه ها را خرید محصول از تولید کننده، ذخیره سازی چند ماهه در سردخانه ها و کم کم وارد کردن به بازار دانست و افزود: سال گذشته لایحه ای را آماده و به شورای اسلامی شهر پیشنهاد کردیم تا در صورت تصویب بتوانیم بازارهای محله ای مخصوص میوه در اصفهان ایجاد و فضایی فراهم کنیم که محصولات باغی و کشاورزی بدون واسطه به دست مصرف کننده برسد.وی به پیشنهاد طرحی به نام دسترنج از سوی مرکز پژوهش های اسلامی شورای شهر،اشاره کرد و گفت: دو سال قبل، حوزه های مختلف شهرداری کمک کردند و این اتفاق افتاد که برای عرضه محصولات روستایی در فروشگاه های کوثر شهر فضایی ایجاد کردیم برای نمونه در عرضه خربزه سین، انار شهرضا و پسته خور و بیابانک این اتفاق رخ داد یعنی فضایی ایجاد شد که تولیدکنندگان این محصولات، بتوانند با قیمت بسیار مناسب، تولیدشان را به مصرف کننده عرضه کنند.

اصفهان نیازمند بازارهای عرضه مستقیم میوه

مدیرعامل سازمان ساماندهی مشاغل شهری و فرآورده های کشاورزی شهرداری اصفهان با اشاره به رضایت کشاورزان از فروش نقدی محصول به مصرف کننده نهایی، گفت: من معتقدم باید اگر این لایحه در شورای شهر مصوب شود ظرف یک سال نمی توان در سراسر شهر این بازارها را ایجاد کرد اما اگر بتوانیم در مدت یک سال این بازارها را در چهار تا پنج منطقه شهرداری ایجاد کنیم، بازخوردهای مثبت طرح باعث می شود بازارهای تخصصی میوه در اصفهان به سرعت توسعه یابند.

مجیری از فعالیت ۲۵۰ بازارهای تخصصی میوه در تهران خبر داد و افزود: هیات وزیران وظیفه ایجاد و توسعه این بازارها را به عهده دستگاه های مختلف از جمله شهرداری، راه و شهرسازی، جهاد کشاورزی و تعاون روستایی گذاشته و امیدواریم به زودی در نقاط مختلف شهر اصفهان نیز شاهد ایجاد بازارهای عرضه مستقیم میوه باشیم.

گمرک خواستار ترخیص ۲۰۰ تن گوشت شد



سرویس اقتصادی

معاون فنی گمرک از دپوی ۲۰۰ تن گوشت منجمد در گمرک تهران خبر داد که امکان دریافت مجوز برای آن وجود ندارد.

مهرداد جمال ارونقی معاون فنی گمرک از مشکلات و موانع ترخیص ۲۰۰ تن گوشت خبر داد که در صورت دریافت نکردن مجوزها امکان فاسد شدن آن وجود دارد.

معاون فنی گمرک در نامه به قبادی معاون بازرگانی داخلی وزارت صنعت، معدن و تجارت و دبیر کارگروه تنظیم بازار آورده است:

به پیوست تصویر نامه شماره ۱۰۲/۱۴۰۰/س مورخ ۳۰/۰۱/۱۴۰۰ شرکت سپاس کالای ارک زنجان موضوع واردات گوشت منجمد گوسفندی از محل ثبت سفارش شماره ۳۰۱۲۸۴۲ به میزان ۲۰۰ تن موجود در گمرک غرب تهران ، با عنایت به نوع کالا و فساد پذیر بودن آن ، مشکلات بانکی ذینفع که منجر به اخذ کد رهگیری بانک نگردیده و درخواست جهت ترخیص محموله موصوف خواهشمند است دستور فرمایید مراتب بررسی و در خصوص نحوه اقدام اعلام نظر و از نتیجه این سازمان را مطلع فرمایند. با توجه به فسادپذیری کالا و اینکه در صورت فساد کالا تبعات آن متوجه سازمان گمرک خواهد شد و در خصوص مورد مشابه، محموله ای در منطقه ویژه استان خراسان از بین رفته و موضوع رسانه ای شد، خواهشمند است دستور فرمایید در ارسال پاسخ تسریع فرمایند و اگر امکان ترخیص کالا وجود ندارد اعلام نمایند تا کالا بقید فوریت تحویل سازمان جمع آوری و فروش اموال تملیکی شود. قبلا از توجه شما کمال امتنان را دارد.

حداقل مزد برای پشتیبانی از کارگران در برابر خطر فقر مطلق

سرویس اقتصادی

حاتم شاکرمی معاون روابط کار وزارت تعاون گفت: قانون حداقل مزد، برای پشتیبانی از کارگران در برابر خطر فقر مطلق است. قانون حداقل مزد، هنگام افزایش بیکاری، ممکن است منجر به اشتغال غیررسمی و پرداختن به کارهایی با مزد کمتر از حداقل قانونی شود.

شاکرمی معاون روابط کاروزارت تعاون، کار و رفاه اجتماعی در پاسخ به این پرسش که نقش حداقل دستمزد در پایداری مشاغل یا برعکس در غیر رسمی کردن اشتغال چقدر است؟، گفت: از توصیه‌های سازمان جهانی کار (ILO) این است که نیروی کار نباید همچون دیگر نهاد های تولیدی در نظر گرفته شود و درآمد نیروی کار را نباید مبتنی بر عرضه و تقاضا در بازار کار تعیین نمود، زیرا رفاه انسان‌ها هدف نهایی رشد و توسعه اقتصادی است و نظام اقتصادی باید مزدی برای تامین زندگی درخور کرامت انسانی تضمین کند.

وی گفت: قانون حداقل مزد، از قوانین بسیار مهم برای پشتیبانی از کارگران در برابر خطر فقر مطلق است. در ایران مطابق با ماده (۴۱) قانون کار تعیین حداقل مزد به شورای عالی کار واگذار شده است، اما وجود قانون حداقل مزد، هنگامی که بیکاری روبه افزایش است، ممکن است منجر به گسترش اشتغال غیررسمی و پرداختن به کارهایی با مزد کمتر از حداقل قانونی شود.

معاون وزیر کار این را هم گفت: از سوی دیگر اقتصاد ایران با شرایط تورمی مواجه است و این سبب می‌شود تا خصوصا گروه‌های درآمدی پایین از این شرایط اثر پذیرند و تداوم تورم در اقتصاد ایران بر افزایش جمعیت طبقه محروم و پایین جامعه افزوده شود و شکاف بین گروه‌های درآمدی بالا و پایین جامعه تعمیق می‌یابد، بنابر این در شرایط تورمی یکی از راهکارهای موثر دولت برای کاهش فقر و نابرابری و جلوگیری از شکاف توزیع درآمد ناشی از تورم ، سیاست حداقل مزد به شمار می‌رود.

شاکرمی هدف از سیاست تعیین حد اقل مزد را حمایت از نیروی کار کم مهارت و خانواده‌های آنان در برابر فقر و استثمار، دانست و گفت: کاهش رقابت‌های غیر قانونی بنگاه‌ها و در نهایت تحقق عدالت اجتماعی است. معضلات متعدد موجود در تمامی اشکال اقتصاد غیر رسمی به عنوان چالشی بزرگ بر سر احقاق حقوق کارگران، بر کسی پوشیده نیست و اکثر کارگران نه به انتخاب خود، بلکه از سر اضطرار و نبود فرصت‌های شغلی در اقتصاد رسمی و فقدان دیگر ابزارهای معیشتی به اقتصاد غیررسمی رو می‌آورند، ضمن آن که برخی از واحدهای اقتصادی برای گریز از قوانین و مقررات در قالب اقتصاد غیر رسمی فعالیت می کنند.

با حضور سخنگوی کمیسیون اقتصادی مجلس در خانه صمت استان اصفهان مطرح شد؛

رسیدگی و انعکاس مشکلات اولویت دار صنایع در سطح کلان کشور



عصر اصفهان

در نشست روسای انجمن های همگن، تشکل های صنفی کارفرمایی و اعضای هیات مدیره خانه صنعت، معدن و تجارت استان اصفهان با نماینده مردم اصفهان در مجلس شورای اسلامی، مباحث رسیدگی به مسائل دارای اولویت صنایع و واحدهای تولیدی استان با عنایت به فرموده مقام معظم رهبری برای مانع زدایی ها و پشتیبانی از تولید مطرح شد.

اقتصاد را باید بخش خصوصی مدیریت کند

سیدعبدالوهاب سهل آبادی، رئیس خانه صمت ایران و اصفهان با ابراز خرسندی از حضور سخنگوی کمیسیون اقتصادی مجلس شورای اسلامی در خانه صمت استان اصفهان، به نقش صنعت بعنوان موتور محرکه اقتصاد کشور اشاره کرد و گفت: خانه صنعت، معدن و تجارت متشکل از انجمن های همگن همواره پیگیر حل و رفع مشکلات واحدهای تولیدی بوده و برگزاری این نشست نیز با هدف تشریح و انعکاس مسائل اولویت دار صنایع به نماینده مجلس و طرح موضوعات در سطح کلان کشور می باشد.

وی به برخی مصوبات نسنجیده در شورای برنامه ریزی اشاره کرد و گفت: در برخی از شوراهایی که در استان تشکیل می شود، متاسفانه از ذینفعان و عوامل مرتبط دعوتی بعمل نمی آورند و این در حالی است که در اجرای بسیاری از مصوبات، اصفهان بعنوان پایلوت انتخاب می شود.

سهل آبادی، نقش بخش خصوصی در اقتصاد و کارآفرینی با رویکرد تاسیس وزارت کارآفرینی را مطرح کرد و گفت: ارزشهای کارآفرینی در کشور ما نادیده گرفته شده، ضمن آنکه تولیدکنندگان ما آرامش ندارند و نمی توانند به توسعه بیاندیشند. زیرا برای هر اقدامی باید منتظر مجوزهای دولتی باشند. لذا، اقتصاد همچنان دولتی باقی می ماند.

رئیس خانه صمت ایران و اصفهان با تاکید براینکه اقتصاد را باید بخش خصوصی مدیریت نماید، گفت: اگر امریکا نیرو در عراق و کشورهای منطقه‌مسقر می کند، دراصل اهدافش اقتصادی است. وی افزود: ما در جذب بازار عراق، سستی کردیم و اکنون نمی توانیم پول خود را از عراق خارج کنیم. در حالیکه در عراق سرمایه گذاری کرده ایم و نباید عقب نشینی کنیم.

عملکرد سلیقه ای مجریان آزاردهنده است

مهدی طغیانی، نماینده مردم اصفهان در مجلس شورای اسلامی با اشاره به مشکلات حوزه تولید بویژه در چندسال اخیر علیرغم شعارهایی که دولت ها می دهند، گفت: با توجه به تاکید مقام معظم رهبری، قصد براین است تا بصورت موضوعی و میدانی به مسائل و مشکلات واحدهای تولیدی وارد شویم که در این زمینه می توان به تصمیمات ارگان های مختلف از جمله استاندارد، محیط زیست، گمرک، بهداشت و غذا و دارو و مواردی از این قبیل اشاره کرد که باعث درگیرشدن تولیدکننده با بدنه دولت می شوند و براین اساس به مسائل کلیدی وتسهیل در امر تولید بپردازیم.

سخنگوی اقتصادی مجلس شورای اسلامی در ادامه، بیان کرد: برخی از مسائل تولید مربوط به موارد قانونگذاری و مستلزم اصلاح قانون است، مواردی به حیطه اجرا و عملکرد سلیقه ای مجری مربوط می شود که می تواند آزاردهنده نیز باشد. چنانچه در جلساتی با دستگاه های اجرایی، مطرح می شود که قانون مشکلاتی دارد. وی با عنایت به اینکه شعارهای فراوانی در این زمینه می شنویم ولی اتفاقات خاصی روی نمیدهد، اذعان داشت: مشکلات همچنان وجود دارد و گاهی نیز تشدید شده است.

مهدی طغیانی به سابقه دیرینه و سهم قابل توجه استان اصفهان در صنعت اشاره کرد و افزود: با تجربه ای که در اصفهان در مباحث صنعت و تولید داریم، لازم است بمنظور گره گشایی و مطالبه از دولت برای حل مسائل بطور جدی وارد شویم.

نماینده مردم اصفهان در مجلس شورای اسلامی با صحبت از تغییراتی که در کشور درحال وقوع است، برگشت امریکا به توافق برجام و اینکه دیریا زود شرایط اقتصادی تغییر می کند، به موارد تغییر نرخ ارز، گشایش های ارزی و اثراتی که بر تولید دارد، پرداخت و گفت: با توجه به ضعف هایی که در اجرای قانون داریم، اکنون بیشتر بر حفظ آنچه داریم باید متمرکز شویم.

مهدی طغیانی با اذعان به اینکه در دستورالعمل های شورای برنامه ریزی به موارد غیرمهمی پرداخته شده و دستور کنارگذاشتن این موارد را داده ایم، افزود: تجربه ۴۰ ساله کشور نشان می دهد که بازار راه خود را می رود.

واگذاری قرارداد دلاری به خارجی از معایب قانون است

در این جلسه، جعفر برکتین از پیشکسوتان صنعتاستان اصفهان به عوامل رانت و سوبسیدهای رانتی اشاره کرد و با انتقاد از اینکه قراردادهای دلاری صرفا به خارجی (بویژه چین) و نه به تولیدکننده و صادرکننده ایرانی داده می شود، آن را از معایب قانون برشمرد و گفت: تولید کننده داخل باید سالها التماس کند و در انتظار بماند تا قانون اصلاح شود. وی افزود: به تولیدکننده داخل گفته می شود که در صورت دریافت ارز، وام بصورت ریالی دریافت می کنید کهاین موجب رانت می شود.

فعال عرصه صنعت و تولید در ادامه بیان کرد: تعاریفی که برای دریافت وام مطرح می شود مغایر با جایی است که وام هزینه می شود. ازطرفی در تسویه بدهی ها ابهاماتی وجود دارد که بحث برانگیز است. وی با تاکید بر اهمیت شفافیت، از پول های سنگینی که در برخی صنایع دولتی مثل فولاد، تفاوت قیمت های میلیاردی در خرید و فروش ورق و مواد اولیه از فولاد، پتروشیمی و...وجود دارد و می تواند بسیاری از هزینه ها را تامین نماید، سخن راند و گفت: ورود افراد غیرحرفه ای و بدون تخصص و تعهد، زمینه ایجاد رانت را فراهم کرده است.

برکتین، تفاوت نرخ ارز را مانعی در مقابل تولید کننده داخل دانست و افزود: مشکلاتی که در زمینه بورس، افزایش بی رویه قیمت زمین و معاملات وجود دارد، بدلیل وجود پول های سرگردانی است که منحصرا در دست تعداد معدودی است. وی از درصد های بالای کمیسیون معادلات ارزی، ساختگی بودن بسیاری از پروفرم ها و قراردادها به منظور استفاده از بالابود ارزی انتقاد کرد.

جعفربرکتین در مورد رعایت استانداردهای آلایندگی گفت: بجای آموزش و ارائه راهکارهای مقابله با آلایندگی، دستور به تعطیلی واحدهای تولیدی داده می شود در حالیکه بیکاری و تحمیل هزینه های هنگفت به تولید نادیده گرفته می شود.

مدیرکل دفتر صنایع فلزی وزارت صمت مطرح کرد؛

نیاز ۷۰ میلیون تنی کشور به ورق‌های فولادی

سرویس اقتصادی

کیوان گردان مدیرکل دفتر صنایع برق، فلزی و لوازم خانگی وزارت درباره میزان مصرف فولاد در صنایع کشور اظهار کرد: میزان مصرف ورق‌های فولادی از طریق آنالیز پروانه‌های بهره برداری صنایعی که ورق فولادی به عنوان یکی از مواد اولیه مورد نیاز آن‌ها ثبت شده باشد، محاسبه و برآورد می کنیم. مجموع نیاز این واحدها برای تولید به عنوان نیاز سالانه کشور در نظر گرفته می‌شود.

مدیرکل دفتر صنایع برق، فلزی و لوازم خانگی وزارت صمت به مصرف ورق‌های فولادی در صنایعی مثل خودروسازی و لوازم خانگی اشاره کرد و گفت: مجموع نیاز سالانه صنایع کشور به انواع ورق‌های فولادی حدود ۷۰ میلیون تن است که شامل ورق‌های گرم، سرد، گالوانیزه، رنگی و مواردی از این قبیل می‌شود. اقلام فولادی مورد نیاز بخش صنعت با توجه به نیاز کارخانجات، در صنایع مختلفی مثل خودرو سازی، لوازم خانگی، نورد و موارد از این قبیل به کار گرفته می‌شود.

گردان گفت: با توجه به محاسبات انجام شده، مصرف ورق در صنعتی مثل صنعت خودرو سازی حدود ۵.۳ میلیون تن در سال و در صنعت لوازم خانگی حدود ۱.۳ میلیون تن در سال است. با توجه به این آمارها و افزایش روز افزون تولید در صنایع کشور، به خصوص لوازم خانگی و خودروسازی، متوجه خواهید شد که باید سرمایه گذاری‌هایی در حوزه تولید ورق صورت بگیرد.

او درباره اقدامات انجام شده برای حل مشکل تامین ورق صنایع کشور گفت: خوشبختانه این سرمایه گذاری‌ها از مدتی قبل آغاز شده است. هم اغلب شرکت‌های تولید ورق در حال توسعه ظرفیت و خطوط تولید خود هستند و هم سرمایه گذاری‌های مناسبی برای احداث واحدهای جدید در این حوزه انجام شده است.

مدیرکل دفتر صنایع برق، فلزی و لوازم خانگی وزارت صمت ادامه داد: تعداد زیادی از شرکت‌های فولادی در این راه تلاش می کنند و اغلب آن‌ها از فولاد مبارکه گرفته تا سایر مجموعه‌ها اقدامات مناسبی برای تولید ورق‌های فولادی انجام داده‌اند. مشکل تامین ورق فولاد تا امروز با برخی راهکارها مثل ارائه خطوط تامین جداگانه برای واحدهای لوازم خانگی و خودروسازها مدیریت شده اما با توجه به سرمایه گذاری‌های انجام شده در بخش صنعت و برنامه ریزی‌های انجام شده برای افزایش تولید نیاز به افزایش ظرفیت تولید در این حوزه وجود دارد. توسعه خطوط تولید ورق باید آغاز شد و این کار تا حدود زیادی انجام شده است.

در جشنواره روابط عمومی های استان اصفهان مشخص شد؛

کسب رتبه های خلاق، عالی و برتر شرکت آبفا

عصر اصفهان – سرویس فرهنگی

در شانزدهمین جشنواره فرهنگی روابط عمومی های استان اصفهان، شرکت آب وفاضلاب در میان ۳۱ دستگاه، رتبه های خلاق، عالی و برتر را به خود اختصاص داد.

براساس ارزیابی و رای هیات داوران شانزدهمین جشنواره روابط عمومی در سال ۱۴۰۰، آبفای استان اصفهان در بخش های اطلاع یابی و افکار سنجی، روابط عمومی دیجیتال، ارتباطات رسانه ای و رویداد پردازی رتبه خلاق را کسب کرد همچنین این شرکت در بخش های مسئولیت اجتماعی، محتوا سازی، برنامه ریزی و ارزیابی اثربخشی حائز رتبه عالی، و در بخش های نوآوری، فعالیت های پیشرو و تحقیق و پژوهش رتبه برتر را به خود اختصاص داد. در این مراسم که با حضور استاندار اصفهان برگزار شد، چهار تندیس رتبه خلاق، ۱۲ تندیس رتبه عالی، ۲۱ تندیس رتبه برتر و ۶ دیپلم افتخار جشنواره با عنوان رتبه پویا به روابط عمومی های استان اصفهان تعلق گرفت.

رونق هنر صنعت گیوه دوزی در محمد آبادِ اصفهان



سرویس فرهنگی

هنر گیوه دوزی ملکی با قدمتی ۳۵۰ ساله درکارگاه‌های کوچک شهر محمد آباد جرقویه سفلی همچنان پر رونق است.

استاد حبیب ایروانی استاد چیره دست گیوه دوزی اظهار داشت: از هفت سالگی نزد پدرش وارد صنعت گیوه دوزی شده و اکنون در ۸۴ سالگی با عشق و علاقه قدیمی همچنان در این تولید این صنعت مشغول است.

ایروانی با بیان اینکه در گذشته برای کف یا تخت گیوه از کرباس استفاده می شده، اضافه کرد: نخ کتانی برای رویه وچرم سخت برای قسمت‌های دوردوزی در این هنر باهم درآمیخته شده و گیوه که در محمد آباد، به آن ملکی می گویند را تشکیل می دهد.استاد چیره دست گیوه دوزی بیان داشت: گیوه، کفشی، راحت، بدون عرق پا، نرم و با استحکام از ۲ تا ۵ سال است.همچنین گیوه نوعی کفش سنتی است که ساخت آن در این منطقه جرقویه رواج دارد. رویه آن معمولاً از قمشه، آباده، فسا و جهرم وارد می‌شود. مقدار کمی را نیز برخی از زنان شهر کرد و بروجن می‌بافند. تخت گیوه یا لاستیکی است و یا از پارچه‌های متقال و چرم گاو تهیه می‌شود که عمدتاً از منطقه جرقویه و یا زرین‌شهر وارد می‌شود.

تخت و رویه را در کارگاه‌ها به وسیله قلاب به هم وصل می کنند. این اتصال به وسیله دوختن نوار چرمی به دور گیوه و مابین تخت و رویه و بالای پاشنه انجام می‌شود.

صنعت تخت کشی گیوه:

این صنعت مختص عشایر جرقویه است و کلاً سه نفر از صنعتگران این رشته سنتی باقی مانده‌اند که به‌منظور احیای این صنعت در بخشی از موزه مردم‌شناسی محمدآباد جرقویه قرار است این سه پیرمرد کار آموزش تخت کشی گیوه به نسل جوان را دنبال کنند تا تولیدات این محصول افزایش‌یافته و این صنعت بار دیگر احیاء شود.

محمد آباد جرقویه در شرق اصفهان واقع شده است.

تا سوم خرداد دایر است؛

برپایی ویدیو چیدمان «حنابندان» در گالری گلستان

عصر اصفهان – سرویس فرهنگی

ویدیو چیدمان «حنابندان» با حضور فرشته عالمشاه در گالری گلستان حوزه هنری استان اصفهان برگزار می شود.

این برنامه با چیدمانی ساده از خاطرات کودکی فرشته عالمشاه از دوران جنگ ایران و عراق و تاثیر بمباران ها بر روی کودکان به نمایش ویدیویی با همین مضمون می پردازد. عالمشاه در توضیح این نمایشگاه افزود: این ویدیو که در سال ۱۳۹۰ با همراهی کودکان ایرانی و افغانی ساخته شده است به خاطرات کودکی خودم از دزفول در سال ۱۳۶۳ می پردازد و بمباران میگ های عراقی .وی در خصوص این ویدیو اظهار داشت: در این ویدیو، مرزها و خط کشی ها، تنها به مرکزیت کودکان که قلب انسانیت و آینده هستند می رسد، نه به ملیت و نژاد و جغرافیا. کودکانی که با نوازش آب، رویاهایشان جوانه می زند و در زندگی جاری می شود و با صدای انفجار، شادی هایشان دوباره گم می شود. کودکانی که چشمانشان همیشه پرسشگرانه به سوی مخاطب، باز است. هنرمند ویدیو آرت با بیان اینکه سفره حنابندان مادر را به همان سادگی در چیدمان این نمایشگاه به کاربرده ام، اضافه کرد: با آرزوی صبر برای مادران افغان و تمام کشورهای درگیر جنگ و خشونت و آرزوی صلح جهانی این ویدیو چیدمان را برپا کرده ام. نمایشگاه ویدیو چیدمان «حنابندان» از ساعت ۱۶ روز دوشنبه ۲۷ اردیبهشت افتتاح و تا سوم خرداد در گالری گلستان حوزه هنری استان اصفهان جهت بازدید عموم دایر است، ساعات بازدید ۱۶ الی ۲۰ خواهد بود.

روستای تاریخی صور به پایگاه ملی میراث فرهنگی تبدیل شد

سرویس فرهنگی

احمد حمزه‌زاده مدیرکل میراث فرهنگی، گردشگری و صنایع دستی آذربایجان شرقی گفت: با توجه به قابلیت‌ها و ظرفیت‌های تاریخی روستای صور شهرستان بناب، با اقدامات و تلاش‌های معاونت میراث‌فرهنگی استان، این روستا به پایگاه ملی میراث‌فرهنگی تبدیل شد.

حمزه‌زاده از رونمایی تابلو پایگاه ملی روستای صور در هفته میراث‌فرهنگی خبر داد و گفت: روستای تاریخی و گردشگری صور یکی از چند روستای مهم گردشگری شهرستان بناب است که با توجه به معماری خاص و منحصر به فرد خود، همواره مورد توجه گردشگران قرار دارد، این روستای تاریخی که قدمت آن به صدر اسلام باز می گردد دارای ساختی دوطبقه‌ای است، چنان که خانه‌های آجری فعلی این روستا بر روی خانه‌های دست کند صخره‌ای گذشته بنا شده‌اند. وی افزود: آذربایجان شرقی از جمله استان‌های برخوردار کشور در سه حوزه میراث‌فرهنگی، گردشگری و صنایع‌دستی است. روستاهای این استان با دارا بودن ظرفیت‌های غنی در این سه حوزه نقش مهمی در توسعه گردشگری منطقه داشته‌اند که از آن جمله می‌توان به روستاهای تاریخی و دستکند کندوان، صور، حیله‌ور و اشتبین اشاره کرد، این اداره کل در تلاش است تا با تبدیل روستاهای تاریخی و برخوردار به پایگاه ملی، علاوه بر فراهم‌سازی بستر مناسب در زمینه صیانت از این ظرفیت‌های ارزشمند، زمینه توسعه بیش از پیش گردشگری فرهنگی استان را فراهم کند.

«پسرم رسول» در کرمان کلید خورد

سرویس فرهنگی

فیلم تلویزیونی «پسرم رسول» به تهیه کنندگی نازنین پیرکاری و کارگردانی نبی قلی زاده در شهر اندوهجرد استان کرمان کلید خورد.

فیلم تلویزیونی «پسرم رسول» برای پخش از شبکه پنج سیما تولید می‌شود و ایلیا آغاسی بازیگر نوجوان کرمانی نقش اصلی آن را ایفا می کند.

خسرو احمدی، محمد ربانی پور، وحید نفر، اندیشه یدی، احسان رضوانی، مونا فارسی، آرزو جعفری، اقلیما منصوری، فرشیده گلزاده، مریم اکبری و برخی از بازیگران بومی کرمان در این تله فیلم نقش آفرینی می کنند. در خلاصه داستان این فیلم که به جشنواره فیلم کودک و نوجوان نیز ارسال خواهد شد، آمده است: «حال پدر نامساعد است. رسول می‌داند عمر پدر به این دنیا نیست. او هر طور شده باید برای امری مهم خود را به حاج قاسم برساند اما در میانه راه، رازی بزرگ برای او برملا می‌شود.»

نازنین پیر کاری بازیگر و مجری تهیه کنندگی این فیلم را برعهده دارد. او پیش از این مجموعه مستندهایی چون «یک چکه ماه» را تهیه کرده و در ماه‌های اخیر نیز اجرای برنامه «سلام صبح بخیر» را برعهده داشته است.

نبی قلی زاده کارگردان این اثر نیز تاکنون چند مستند و فیلم سینمایی و تلویزیونی ساخته که از آن جمله می‌توان به فیلم سینمایی «آکو» اشاره کرد.

به مناسبت روز جهانی موزه؛

تور مجازی موزه هنرهای معاصر اصفهان رونمایی شد



سرویس فرهنگی

به مناسبت روز جهانی موزه از تور مجازی موزه هنرهای معاصر اصفهان رونمایی شد. این تور مجازی، در زمینه برنامه‌های موزه هنرهای معاصر اصفهان است که با آغاز شیوع ویروس کرونا، حضور در فضای مجازی را در دستور کار خود قرار داده است.

مهدی تمیزی، مدیر موزه هنرهای معاصر اصفهان ضمن تبریک روز جهانی موزه، گفت: در این تور مجازی، علاوه بر تماشای ساختمان موزه هنرهای معاصر اصفهان، که یکی از عمارت‌های قرار گرفته در دولتخانه صفوی است، تماشای منتخب آثار گنجینه این موزه نیز به دو زبان فارسی و انگلیسی مهیا شده است.

تمیزی افزود: عمارت جَبه‌خانه که امروزه موزه هنرهای معاصر اصفهان است، بخشی از دولتخانه صفوی بوده که در کنار دیگر آثار بر جا مانده از دوران‌ها به یادگار، به دست ما رسیده است. همسایه‌های این عمارت: رکیب‌خانه و تالار اشرف (در ضلع جنوبی)، تالار تیموری (در ضلع شمالی)، کاخ چهلستون (در ضلع شمال غربی) و مجموعه میدان نقش جهان و عمارت‌های اطراف آن (در ضلع شرقی) هستند. معماری امروز این بنا، قاجاری و دلیل آن، تخریب و بازسازی این عمارت صفوی در دوره قاجار است.

مدیر موزه هنرهای معاصر اصفهان به مساحت ۳ هزار متر مربعی موزه و ۱۸۰۰ متر مربعی زیربنای آن در دو طبقه، اشاره کرد و گفت: موزه هنرهای معاصر اصفهان که در اسفند سال ۱۳۷۳ به همت شهرداری اصفهان آغاز به کار کرد، وظیفه دارد به صورت دوره‌ای، نمایشگاه‌هایی از آثار ارزشمند هنر معاصر ایران و جهان را به نمایش درآورد. همچنین برپایی رویدادهای هنرهای تجسمی و نگاهبانی از آثاری که در گنجینه گردآوری شده، بر عهده این مرکز هنری است. گنجینه موزه از نظر حقوقی متعلق به سازمان فرهنگی اجتماعی و ورزشی شهرداری اصفهان و از نظر معنوی متعلق به شهروندان این جهان شهر است.

ایده وقف آثار هنری، از برنامه‌های مهدی تمیزی در دوره مدیریت او بر موزه هنرهای معاصر اصفهان است و برنامه‌ریزی و تبلیغات برای اهدای آثار هنری به گنجینه این موزه، از سال ۱۳۹۷ آغاز شده است.

اهدای بیش از ۳۷ قطعه اثر از هنرمندان ایرانی و ۴ قطعه اثر از هنرمندان خارجی و ثبت و پلاک بیش از ۶۰ قطعه اثر هنری ثبت نشده و موجود در انبارهای موزه، بخشی از این برنامه است. گنجینه موزه هنرهای معاصر اصفهان هم اکنون دارای ۹۶۵ قطعه اثر با ۵۵۶ شماره اموال است.

تور مجازی موزه هنرهای معاصر اصفهان و تماشای منتخب آثار گنجینه موزه، به مناسبت روز جهانی موزه، به آدرس http://imcart.ir/tour آماده تماشای علاقه‌مندان است.

معرفی کتاب

قطعه گم شده

سرویس فرهنگی

کتاب «قطعه گمشده» اثر شل سیلوراستاین، کتابی تصویری برای کودکان است که اولین بار سال ۱۹۷۶ منتشر شد. سیلوراستاین ۲۵ سپتامبر سال ۱۹۳۰ در شیکاگوی آمریکا متولد شد. او نویسنده‌ای بی‌نظیر بود که استعدادهای هنری زیادی داشت و بیشتر به دلیل شعر و ادبیاتش برای کودکان معروف شد، در عین حال او یک کاریکاتوریست، آهنگ‌ساز و غزل‌سرای بسیار قهار هم بود. کتاب «قطعه گمشده» درباره‌ی یک دایره است که تکه‌ای از خودش را گم کرده است. دایره در مسیر جستجویش با قطعه‌هایی از شکل‌های مختلف روبه‌رو می‌شود و آنها را روی خودش امتحان می‌کند ولی هیچ‌کدام از قطعه‌ها متناسب دایره نیست.

کتاب «قطعه گمشده» کتابی مبتکرانه و دل‌چسب است که با نقاشی‌های نمادین و طنز، افراد در هر گروه سنی را به وجد می‌آورد.

کتاب «قطعه گمشده» ما را تشویق می‌کند که به درون‌مان نگاه کنیم و ماهیت درونی خودمان را بشناسیم. خوشبختی واقعی وقتی حاصل می‌شود که یاد بگیریم خودمان را همان‌طور که هستیم بپذیریم و از اتفاق‌های روزمره زندگی‌مان لذت ببریم. تصاویر موجود در این کتاب بسیار زیبا و ساده است و دیدن تصاویر عبور دایره از منظره‌های مختلف مثل غلتیدن در کوه، عبور از باتلاق و عبور از کولاک برای رسیدن به مقصدش بسیار لذت‌بخش است. شل سیلوراستاین کتاب «آشنایی قطعه گم شده با دایره‌ی بزرگ» را در ادامه کتاب «در جستجوی قطعه گم شده» نوشته است. این کتاب کودک علاوه بر خیال‌پردازی زیبا به کودک نشان می‌دهد که راه‌های رشد را با انتخاب مسیر درست باید طی کند.

در قسمتی از کتاب «قطعه‌ی گمشده» می‌خوانیم:

«قطعه می‌گه: فک کنم من قطعه گم شده‌ی توام ولی دایره کامل می‌گه: نه، من کاملم. جایی برای تو ندارم. قطعه اندوهگین می‌گه: حیف شد. خیلی دوست داشتم با تو قل بخورم! دایره می‌گه: با من نمی‌تونی، ولی به تنهایی می‌تونی! قطعه با تعجب می‌گه: اما من قطعه گم شده مثلثی شکلم. همچین چیزی امکان نداره. دایره می‌گه: تا حالا امتحان کردی؟ گوشه‌ها بعد از مدتی ساییده می‌شن و شکل تو می‌تونه تغییر کنه!»

هجدهمین جشنواره نقد کتاب فراخوان داد

سرویس فرهنگی

خانه کتاب و ادبیات ایران، هجدهمین جشنواره نقد کتاب را با هدف کمک به سطح ارتقای کیفی و کمّی نقد و اعتلای اندیشه و فضای انتقادی، هم‌زمان با هفته پژوهش در آذرماه ۱۴۰۰ برگزار می‌کند.

بر اساس فراخوان هجدهمین دوره جشنواره نقد کتاب از همه نویسندگان، منتقدان، مدیرمسئولان مطبوعات و نشریات دعوت می‌شود تا نسخه‌ای مکتوب از مقالاتی را که برای نخستین‌بار در سال ۱۳۹۹ در حوزه نقد کتاب منتشر کرده‌اند را حداکثر تا ۳۱ تیر ۱۴۰۰ به دبیرخانه جشنواره ارسال کنند. ضروری است فایل الکترونیک مقالات نیز بر روی تارنمای جشنواره به نشانی www.naghdeketab.ir بارگذاری شود.

دبیرخانه هجدهمین جشنواره نقد کتاب در تهران، خیابان انقلاب اسلامی، خیابان برادران مظفر جنوبی، کوچه خواجه نصیر، شماره ۲، طبقه اول واقع است و علاقه‌مندان می‌توانند برای کسب اطلاعات بیشتر با شماره تلفن ۰۲۱۹۱۰۰۶۳۶۳ تماس بگیرند.

سه فیلم ایرانی در بخش سینمای سعادت جشنواره جهانی فجر

سرویس فرهنگی

در سی و هشتمین جشنواره جهانی فیلم فجر و در بخش سینمای سعادت ۱۲ فیلم خارجی و سه فیلم ایرانی داوری می‌شوند. فیلم‌های ایرانی راه‌یافته به بخش آثار بلند سینمای سعادت، «میجر» به کارگردانی احسان عبدی‌پور، «شهربانو» به کارگردانی مریم بحرالعلومی و «گیسوم» به کارگردانی نوید به‌تویی هستند.

در خلاصه داستان «میجر» آمده است: «ورود یک سگ ردیاب آلمانی به اسکله گمرک، که به هیچ‌وجه من الوجوه قابل مذاکره و معامله نیست، نظم شهر را به هم ریخته است.»

سعید سعدی تهیه‌کنندگی فیلم گیسوم را برعهده دارد. پگاه آهنگرانی، شاهرخ فروتنیان، رضا داوودنژاد، مارال بنی‌آدم، حسین صفویان، شبنم گودرزی و سلمان فرخنده از بازیگران این فیلم سینمایی هستند.

سی و هشتمین جشنواره جهانی فیلم فجر از ۵ تا ۱۲ خرداد ۱۴۰۰ به دبیری محمدمهدی عسگرپور نویسنده، کارگردان و تهیه‌کننده سینما در تهران برگزار می‌شود.

تاریخ اصفهان

شاه عباس کبیر ۲

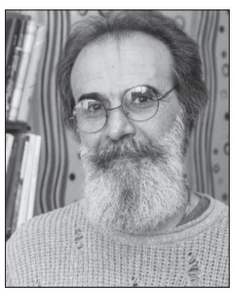

پیمان کلانتر معتمدی

انتخاب اصفهان بعنوان پایتخت توسط شاه عباس کبیر، علاوه بر دلایل سیاسی و امنیتی، ناشی از ارتباط بسیار خوب او با اهالی این شهر در طول سال های پیش از آن بود. شاه عباس در مسیر خود بارها به اصفهان آمده بود و هر بار حضور او، مایه برکت و رفع مشکلات مردم این شهر گردیده بود.

در خصوص دادخواهی او برای اصفهانیان حکایات بسیاری را روایت کرده اند . از آن جمله در سفری به اصفهان، اهالی شهر از ستم و بیداد حاکم شهر که یولی بیگ نامی بود به درگاه او شکایت بردند. شاه عباس ابتدا با نصیحت و اندرز، یولی بیگ را به اجرای عدالت و ساده گیری بر ضعیفان توصیه نمود ولی حاکم شرور از تمکین سرباز زد و بر جنایات خود افزود. شاه عباس به دفاع از اصفهان فرمان دستگیری حاکم را صادر نمود. یولی بیگ که تصوّر چنین رویدادی را نداشت، آخرین فرصت ها را نیز از میان برد و بجای پوزش و تمکین از شاه، به قلعه تبرک پناه برده و حاضر به تسلیم خود نشد. شاه عباس دستور تخریب قلعه را صادر نمود و در پایان یولی بیگ را برای عبرت دیگر ذی منصبان از دارمکافات آویزان کرد. ۱ در دیگر حکایت نیز چنین آورده اند که دو شاهزاده به نام های میرزا ابوطالب و میرزا طهماسب که از والامقام های شهر بودند، ظلم وستم بسیاری را بر مردم اصفهان روا داشته و آرامش و امنیت اهالی شهر را ازبین برده بودند. شاه عباس پس از دستگیری، این دوشاهزاده را نیز برای عبرت دیگران کور کرد. ۲ این کار و دیگر اقدامات مشابه شاه عباس در اصفهان موجب ارادت و علاقه وافر اهالی این شهر به او گردیده و شاه نیز به اصفهانیان با دید رحمت می نگریست. ۳ این رابطه دوجانبه بر تصمیم شاه عباس برای انتقال پایتخت به اصفهان تاثیر بسیاری داشت . علاوه بر آن، بروز دیگر رویدادها نیز شاه را در این کار مصمم تر نمود . از جمله آنها سیلاب قزوین بود که آن شهر دیرینه را به نیمه ویرانه ای مبدّل کرده بود. از دیگر عوامل موثر برعزم شاه در انتقال پایتخت، کاستن از نفوذ قزلباشان بود. شاه با این اقدام امیران قزلباش که دارای قدرت ونفوذ زیادی بودند را از خاستگاه خود دورتر نمود. ۴ او همچنین با انتقال مرکز حکومت خود به کانون جغرافیایی ایران، کار دشمنان در حمله و نفوذ به پایتخت کشور را بسیار سخت کرد. ۵ شاه عباس با این جابجایی، سپاهیان و نیروی نظامی خود را نیز در مرکز ایران مستقر ساخت تا در صورت نیاز دسترسی او و لشکرش به هر گوشه از سرزمین را تسهیل کرده باشد. او که تا پیش از آن بارها سودای بازپس گیری هرمز از دشمنان را در سر پرورانده بود، با اسکان سپاهیان در مرکز ایران خود را به آن هدف نزدیکتر می دید. ۶

۱– تاریخ اصفهان و ری و همه جهان . ص ۱۸۸
۲ – تاریخ عالم آرای عباسی . ص ۴۳۸
۳– تفاوت الآثار فی ذکر الاخبار . ص ۳۷۴
۴ – سیاست و اقتصاد عصر صفوی – ص ۵۱
۵– دون ژوان ایرانی . ص ۲۵۹
۶– تاریخ نظامی ایران در دوره صفویه . ص ۱۳۱

فراخوان تولید محتوا با موضوع صنعت آب و فاضلاب

عصر اصفهان – سرویس فرهنگی

روابط عمومی آبفای استان اصفهان، به استحضار می رساند شرکت آب و فاضلاب استان اصفهان در نظر دارد «جشنواره رسانه ای آبنگار» را با هدف معرفی آثار تولید شده در مطبوعات، خبرگزاری ها و پایگاه های خبری برگزار کند.

بر همین اساس ضمن تقدیر و تشکر از همکاری های شما در انتشار اخبار شرکت، از همه دعوت می شود از این پس علاوه بر انتشار خبرها، نسبت به تولید و انتشار آثار محتوایی در رشته های یادداشت، سرمقاله، مقاله، خبر، گزارش و گفتگو در رسانه های خود اقدام کنند.

بدیهی است آثار منتشره علاوه بر حضور در جشنواره از حمایت های مادی و معنوی آبفای استان اصفهان نیز برخوردار خواهند شد.

موضوعات پیشنهادی برای تولید محتوا:

- بررسی نقش و عملکرد رسانه ها در آموزش مدیریت مصرف بهینه آب (صدا و سیما، مطبوعات، فضای مجازی و ...)
- بررسی نقش برنامه رادیویی جاری حیات در آموزش شهروندان
- بررسی عملکرد اداره آموزش همگانی در آموزش مدیریت مصرف بهینه آب
- بررسی نقش خانه فرهنگ آب در آموزش شهروندان به ویژه کودکان، نوجوانان و بانوان
- استفاده از ظرفیت هنرمندان در جامعه پذیرکردن ارزش آب
- بررسی اثر بخشی برگزاری پویش ها و جشنواره ها در آموزش شهروندان (پویش بانوی آب، پویش خانه تکانی، جشنواره نخستین واژه، مسابقه نقاشی آب =زندگی و ...)
- بررسی نقش و جایگاه سازمان های مردم نهاد(سمن ها) در ترویج مدیریت مصرف بهینه آب
- بررسی عملکرد فرهنگسراهای شهرداری و نهادهای فرهنگی در ترویج مدیریت مصرف بهینه آب
- بررسی نقش و جایگاه پایگاه های مقاومت بسیج در ترویج مدیریت مصرف بهینه آب
- جایگاه و اهمیت مروجین مصرف بهینه آب و سهم آنان در آموزش همگانی
- آبفای استان اصفهان و مسئولیت اجتماعی
- آبفای استان اصفهان و حقوق شهروندی
- آبفای استان اصفهان و روابط عمومی الکترونیک
- آبفای استان اصفهان و توسعه ورزش همگانی، کارگری و حرفه ای
- سازگاری با کم آبی و اقناع افکار عمومی
- آموزه های دینی و مدیریت مصرف بهینه آب
- وسواس و اثر آن بر افزایش مصرف آب
- معرفی کتابخانه تخصصی شرکت آب و فاضلاب استان اصفهان
- معرفی گنجینه و مرکز اسناد شرکت آب و فاضلاب استان اصفهان

آگهی مزایده و تجدید مزایده — چاپ اول

شهرداری چمگردان به استناد مجوزهای شورای محترم اسلامی شهر چمگردان در نظر دارد نسبت به:
۱.اجاره واحد های ۶–۷–۱۷–۲۱ مجتمع کارگاهی واقع در بلوار جانبازان (هر واحد جداگانه -تجدید مزایده)
۲.اجاره واحدهای ۳–۶–۱۰ مجتمع تجاری واقع در خیابان آزادی (هر واحد جداگانه - تجدید مزایده)
۳.اجاره واحد ۹ مجتمع تجاری واقع در خیابان آزادی (مزایده)
۴.اجاره محل کیوسک شماره یک پارک ساحلی (تجدید مزایده)
۵.اجاره محل کیوسک شماره دو پارک ساحلی (تجدید مزایده)
متقاضیان می توانند حداکثر تا روز سه شنبه مورخ ۱۴۰۰/۰۳/۱۱ جهت دریافت اسناد و آگاهی از شرایط داخلی مزایده و به واحد امور قراردادها مراجعه و تا پایان وقت اداری همان روز پاکت های مزایده را تحویل دبیرخانه حراست شهرداری نمایند.
هزینه چاپ آگهی در روزنامه و کارشناسی، هر یک از موارد فوق بعهده برنده مزایده می باشد.
شماره تماس شهرداری: ۵۲۲۴۰۴۷۱

۱۱۳۶۹۴۲ / م الف

علیرضا ملاکبیری – شهردار چمگردان

سرمقاله

ولادت امام حسن مجتبی (ع)، روز اکرام و تکریم خیران

رضاسلمان منش

به پیشنهاد وزیر آموزش‌وپرورش و با تصویب شورای عالی انقلاب فرهنگی؛ روز میلاد امام حسن مجتبی علیه السلام، پانزدهم ماه مبارک رمضان، در تقویم رسمی کشور به نام «روز ملی تکریم خیران» نامگذاری شد. حضرتش تجسم عالی فضایل انسانی بود و مقتدای پاکان و صالحان، آن امام همام بهره های بسیاری از خُلق و خوی رسول خدا صلی الله علیه و آله کسب کرده بود.

پیشوای دوم جهان تشیع که نخستین میوه پیوندفرخنده علی علیه السلام با دختر گرامی پیامبر اسلام صلی الله علیه وآله وسلم بود، در نیمه ماه رمضان سال سوم هجرت در شهر مدینه دیده به جهان گشود؛ وقتی خبر ولادت امام مجتبی به گوش پیامبر گرامی اسلام رسید، شادی و خوشحالی در رخسار مبارک آن حضرت نمایان شد. مردم شادی کنان می آمدند و به پیامبر صلی الله علیه و آله و علی و زهرا علیهما السلام تبریک می گفتند، رسول خدا در گوش راستش اذان و در گوش چپش اقامه گفت و در روز هفتم ولادت، پیامبر اکرم گوسفندی را عقیقه (قربانی) کرد.

«کریم»، در زبان و فرهنگ اسلامی، معانی بس والایی دارد از جمله خوش خوی و خوش روی، پاکدامن و عفیف، جوانمرد و با مروّت، بخشاینده، بلند همّت و بزرگوار، خیرخواه و مهربان، نیکوکار، نیک نفس و نیکونهاد و در یک کلمه، جامع همه ارزش ها است و این همه در امام حسن مجتبی علیه السلام گرد آمده بود و به حقیقت، دوست و دشمن به او کریم می گفتند و در میان شیعیان و پیروان اهل بیت به «کریم اهل بیت علیهم السلام» شهره است.

بندگی رمز پیشرفت اولیاء الهی و زمینه ساز رسیدن به اوج کمالات و فتح قله سعادت است. با عبادت، انسان محبوب خدا شده و به او تقرب می یابد.

از مصادیق کامل بندگان مقرب الهی، امام حسن مجتبی علیه السلام است که در تمام حالات رو به سوی خدا داشت، خود را در محضر او می دید و خوف عظمت الهی سراسر وجود او را پر کرده و تمام هستی او را فرا گرفته بود.

از راه های شناخت عظمت و برتری یک انسان این است که محبوب انسان های برتر و با فضیلت باشد؛ در عالم هستی برتر از خاتم پیامبران صلی الله علیه و آله نداریم و حسن بن علی علیه السلام سخت محبوب پیغمبر گرامی اسلام بود و این محبت و دوستی را در گفتار و کردار خویش ظاهر، و به اصحاب خودمی فهماند.

سخاوت و فریادرسی از محرومان

در آیین اسلام، ثروتمندان، مسؤولیت سنگینی در برابر مستمندان و تهیدستان اجتماع دارند و به حکم پیوند عمیق معنوی و برادری دینی، باید همواره در تأمین نیازمندی های محرومان کوشا باشند. پیامبر اکرم صلی الله علیه و آله و پیشوایان دینی ما، نه تنها سفارش های مؤکدی در این زمینه نموده اند، بلکه هر کدام در عصر خود، نمونه برجسته ای از انسان دوستی و ضعیف نوازی به شمار می رفتند.

پیشوای دوم شیعیان، در بذل و بخشش و دستگیری از بیچارگان، سر آمد روزگار خویش و آرام بخش دل های دردمند و نقطه امید درماندگان بود. هیچ آزرده دلی نزد آن حضرت شرح پریشانی نمی کرد، جز آنکه مرهمی بر دل آزرده او می نهاد و گاهی پیش از آن که مستمندی اظهار احتیاج کند و عرق شرم بریزد، احتیاج او را بر طرف می ساخت و اجازه نمی داد رنج و مذلت سؤال را بر خود هموار سازد.

امتحانات پایه‌های نهم و دوازدهم حضوری برگزار می‌شود

خبرگزاری ایمنا

محمدرضا ناظم‌زاده معاون آموزش متوسطه آموزش و پرورش استان اصفهان از برگزاری حضوری امتحانات پایه‌های نهم و دوازدهم در هر شرایطی در مناطق زرد، آبی و قرمز استان‌ها با رعایت پروتکل‌ها بهداشتی و مجوز ستاد ملی کرونا و برگزاری غیرحضوری و مجازی امتحانات دیگر پایه‌های تحصیلی خبر داد.

ناظم‌زاده با بیان اینکه در دوره ابتدایی و متوسطه امتحانات به صورت مجازی و غیر حضوری است، افزود: برای امتحانات غیر حضوری و مجازی از آزمون‌های عملکردی و پژوهش‌های طول سال استفاده می‌شود و در واقع مواردی که معلم از یافته‌های دانش‌آموز برداشت کرده، مبنای این آزمون‌ها است و بر اساس این یافته‌ها نمرات پایان سال دانش آموزان را ارائه می‌دهد.

وی گفت: برای امتحانات هنرستان‌ها اگر وضعیت مناطق زرد و آبی شود امتحانات حضوری برگزار می‌شود و تا ۱۵ مردادماه به آموزش و پرورش فرصت داده شده است در صورتی که شرایط رنگ‌بندی شهرها زرد و آبی باشد آزمون‌های کارگاهی هنرستان‌ها به صورت عملی برگزار می‌شود و امتحانات هنرستان‌ها هم به صورت حضوری و عملی خواهد بود.

رئیس دانشکده تغذیه دانشگاه علوم پزشکی اصفهان:

بیشترین مراجعه به متخصصان تغذیه، دیابتی ها هستند



عصر اصفهان - سرویس خبر

محمد حسن انتظاری رئیس دانشکده تغذیه دانشگاه علوم پزشکی اصفهان گفت: دیابتی ها بعد از افراد چاق بیشتری مراجعان به متخصصان تغذیه هستند و پس از آن افراد مبتلا به چربی خون و فشار خونی ها قرار دارند.

انتظاری با بیان اینکه بدنبال اصلاح تغذیه به خوبی می توانیم دیابت نوع ۲ را که امروزه با شیوع بالایی از آن روبروهستیم، پیشگیری کنیم، افزود: تغذیه در پیشگیری و بهبودی بیماران دیابتی نوع یک و انسولینی نقش زیادی ندارد که کمتر از ۱۰ درصد جمعیت بیماران دیابتی را تشکیل می دهند.

وی با بیان اینکه بالغ بر ۹۰ درصد بیماران دیابتی نوع ۲ هستند و تغذیه نقش زیادی در پیشگیری و بهبودی این دسته از بیماران دیابتی دارد، ادامه داد: بیماران دیابتی همانند بیماران عادی نیاز به مواد مغذی، پروتئین و قند دارند و نیمی از انرژی از طریق قندها تأمین می شود.

رئیس دانشکده تغذیه دانشگاه علوم پزشکی اصفهان با بیان اینکه مثلا اگر یک هفته باران شدید بیاید قطعا شاهد سیلابی شدن و خرابی خواهیم بود اما اگر یک هفته برف داشته باشیم هیچ سیلابی راه نمی افتد، افزود: مصرف مواد غذایی که جذب سریع قند خون دارند مثل موز حکایت همان باران را دارد اما مصرف مواد غذایی که جذب قند خون کند است مثل میوه جات و سبزیجات و غلات و نان سبوس دار حکایت همان برف است.

وی با بیان اینکه دیابتی ها باید تغذیه خود را به سمت مواد غذایی ببرند که جذب قند در آن کند است، افزود: استفاده از سیب به خاطر جذب کند قند خون برای بیماران دیابتی توصیه می شود.

وی با بیان اینکه برای بیماران دیابتی توصیه می شود که هیچ گاه برنج ساده مصرف نکنند بلکه پلوسبزی، پلوعدس، پلوکلم و غیره میزان جذب قند را کاهش می دهد، افزود: شیر یکی دیگر از مواد غذایی است که برای بیماران دیابتی توصیه می شود زیرا که روند جذب قند کندی دارد اما باید کم چرب باشد.

انتظاری، مصرف گوشت های سفید به ویژه ماهی را برای بیماران دیابتی توصیه کرد و گفت: مصرف ماهی ضمن اینکه بدن را در مقابل کرونا مقاوم می کند برای بهبودی بیماری دیابت هم توصیه می شود.

عضو هیات عالی نظارت بر انتخابات شوراهای اسلامی شهر و روستای استان:

آغاز رسیدگی به شکایات داوطلبان انتخابات شوراها از ۱۰ اردیبهشت

خبرگزاری ایسنا

رحمت‌الله فیروزی عضو هیات عالی نظارت بر انتخابات شوراهای اسلامی شهر و روستای استان اصفهان درباره آخرین وضعیت بررسی صلاحیت داوطلبان انتخابات شوراهای اسلامی شهر و روستا، اظهار کرد: هم‌اکنون بررسی صلاحیت داوطلبان انتخابات شوراها در هیات های نظارت شهرستان‌ها ادامه دارد و پس از اینکه این هیات ها نظر خودشان را به فرمانداری‌ها اعلام کردند تا ۸ اردیبهشت نظر هیات های اجرایی را به داوطلبان انتخابات شوراهای اسلامی اعلام می کنند.

فیروزی افزود: پس از اعلام نظر هیات های نظارت به داوطلبان، کسانی که به رد صلاحیت خود معترض هستند اعتراض خود را به هیات نظارت استان اعلام می کنند و این هیات از ۱۰ اردیبهشت کار خود را برای رسیدگی به شکایات داوطلبان آغاز خواهد کرد. عضو هیات عالی نظارت بر انتخابات شوراهای اسلامی شهر و روستای استان اصفهان گفت: بر اساس استعلام‌های چهارگانه، رسیدگی به صلاحیت داوطلبان طبق اصول قانونی بوده است، البته برخی از داوطلبان به روند بررسی صلاحیت‌ها معترض بودند که بدون شک پس از بررسی مدارک و مستندات قانونی در هیات نظارت استان به اعتراض آنان رسیدگی خواهد شد و داوطلبان در این باره هیچ نگرانی نداشته باشند.

مدیر کل پست استان عنوان کرد:

رشد ۶۲ درصدی ترافیک بسته و امانت پستی در استان

عصر اصفهان - سرویس خبر

حمید باقری مدیر کل پست استان اصفهان در گفت وگو با روزنامه عصر اصفهان به افزایش درخواست های خرید و فروش اینترنتی در استان اشاره کرد و گفت: رشد این سرویس در سال گذشته افزایش ۱۸۰ درصدی داشته و ترافیک بسته و امانت در استان نسبت به سال قبل ۶۲ درصد افزایش یافت.



باقری، به خدمات پست استان در جلوگیری از شیوع ویروس کرونا با توجه به افزایش در خواست های خرید و فروش اینترنتی در سطح استان اشاره کرد و افزود: کارکنان این اداره کل از زمان شیوع ویروس کرونا با شعار خدمت به مردم و با توجه به ساختار خود از ابتدای شیوع ویروس کرونا بیشترین خدمت رسانی را به مردم انجام داده اند و بعد از کادر درمان جزو اقشاری بودند که ایثارگرانه در کنار مردم ایستادند تا آنها با خاطری آسوده در خانه بمانند و بسیاری از نیازهای خود را از طریق شبکه گسترده پستی برطرف کنند.

وی، همچنین پست را پیشگام در ارائه خدمت به مردم برای مقابله با ویروس کرونا دانست و گفت: این اداره کل برای تبدیل پویش «در خانه بمانید، خرید کنید» به عمل، نقش خود را بیشتر از هر زمانی ایفا کرد.

مدیر کل پست استان با بیان اینکه از ابتدای شیوع کرونا تاپایان سال ۹۹ خرید و فروش‌های اینترنتی افزایش پیدا کرده است، افزود: این بیماری همچنین باعث شد که نامه‌ها به بسته‌های پستی با حجم و وزن زیاد تبدیل شود از این رو امانت‌های پستی نسبت به سال گذشته، ۶۲ درصد رشد داشته که اگر این امانت‌های پستی از سوی مردم جابه جا می‌شد زیان‌های جبران ناپذیری بر سلامت عمومی در سطح استان وارد می‌کرد.

باقری ادامه داد: این اداره کل با توجه به افزایش ترافیک سرویس مرسولات اینترنتی در استان، با بهره گیری از ظرفیت‌های بخش خصوصی و امکانات موجود، بسته‌ها و امانات را به موقع به مردم تحویل داد.

وی به تعطیل بودن بسیاری از فروشگاه ها در موج های کرونایی و افزایش نیاز مردم به دریافت خدمات پستی اشاره کرد و افزود: بسیاری از خانواده‌ها برای پیشگیری از ابتلا به کرونا خریدهای خود را اینترنتی انجام می‌دهند و در همین زمینه موزعان ما تا پاسی از شب مشغول رساندن مرسولات می باشند.

مدیر کل پست اصفهان، بیان داشت: پست استان اصفهان با ارائه خدمات نیابتی از سایر سازمان ها، موجبات کاهش ترددهای غیرضروری را فراهم کرد که در زمینه حفظ سلامت مردم در مقابله با ویروس کرونا نقشی مهمی را ایفا می کند.

باقری به راه‌اندازی «هاب پستی» منطقه مرکزی کشور در اصفهان در اوج شیوع کرونا اشاره کرد و گفت: با افزایش خرید و فروش‌های اینترنتی به دلیل شیوع ویروس کرونا و همچنین در اسفند ۱۳۹۹ اولین بار حجم لجستیکی عملیات تخلیه و بارگیری مرسولات در هاب مرکزی پستی کشور در اصفهان از مرز ۷۰ کامیون در روز گذشت.

وی افزود: پست استان اصفهان به منظور ارائه خدمات و تعهدات به مردم، تکمیل زیر ساخت‌های لازم در هاب مرکزی کشور را، در برنامه های خود دارد تا امکان تخلیه و بارگیری به تمام مناطق کشور در کوتاه ترین زمان ممکن فراهم شود.

مدیر کل پست استان اصفهان، راه‌اندازی واحد پست سیار، توزیع سیمکارت‌های سرپرست خانوار، ایجاد باجه‌های عصرگاهی برای جلوگیری از ازدحام مراجعان و راه اندازی «هاب» منطقه مرکزی کشور برای کاهش سیر مرسولات و بالابردن امنیت پست، را از جمله خدمات پستی برای جلوگیری از شیوع ویروس کرونا معرفی کرد.

دوره ۳ ساله حفظ قرآن کریم در اصفهان برگزار می‌شود

عصر اصفهان - سرویس خبر

حمید بخشی رئیس اداره امور قرآنی اوقاف و امور خیریه استان اصفهان گفت: در برنامه‌های سال ۱۴۰۰ اوقاف استان، ۲۸ عنوان برنامه در دستور کار است که نسبت به مدت مشابه سال گذشته دوبرابر شده است.

بخشی با بیان اینکه اجرای طرح بشارت حفظ پنج جزء قرآن کریم را در سال جاری در دستور کار داریم، افزود: همه سنین می توانند در این طرح که به مدت سه سال اجرایی میشود مشارکت کنند و البته کودکان به صورت ویژه‌تر در این طرح مورد توجه هستند.

وی با بیان اینکه برگزاری دوره‌های حفظ ۳۰ جزء قرآن کریم نیز در سال ۱۴۰۰ اجرایی خواهد شد، افزود: این طرح در سه دوره مجازی، حضوری و نیمه حضوری و بسته به وضعیت شیوع کرونا در استان اصفهان اجرایی خواهد شد.

بخشی، با بیان اینکه برگزاری دوره های حفظ مجری قرآن کریم و دوره‌های آموزش صحیح روخوانی قرآن کریم نیز در دستور کار اوقاف و امور خیریه استان است، افزود: برگزاری دوره‌های حفظ کل قرآن کریم طی سه سال و به صورت هر یک سال ۱۰ جزء نیز در دستور کار است.

وی به برگزاری جلسات تفسیر موضوعی قرآن کریم و دوره‌های ارتقای سطح حافظان و قاریان قرآن کریم توسط این اداره اشاره کرد و گفت: در این زمینه حمایت از برگزاری دوره‌های آموزش قرآن کریم و محافل قرآنی را نیز خواهیم داشت.

رئیس اداره امور قرآنی اوقاف و امور خیریه با بیان اینکه برگزاری آزمون ارتقای داوران قرآن کریم نیز برای دومین سال پیاپی در سال جاری نیز اجرایی می‌شود، افزود: اجرای طرح ساماندهی مربیان حفظ قرآن کریم نیز برای امسال در دستور کار است که این امر نیز از سوی سازمان اوقاف در حال ساماندهی شدن است.



بخشی، برگزاری چهل و چهارمین دوره مسابقات منطقه‌ای و استانی قرآن کریم را از دیگر برنامه های سال جاری اداره امور قرآنی اداره کل اوقاف و امور خیریه استان دانست و گفت: اعزام داور به مسابقات مختلف قرآنی در سطح شهرستان و استان اعزام خواهد شد ضمن اینکه این داوران سطح بندی شده است.

اعمال قانون ۸۹ هزار خودرو در طرح ممنوعیت شبانه پلیس اصفهان

عصر اصفهان - سرویس خبر

سرهنگ محمدرضا محمدی رئیس پلیس راهور استان اصفهان اظهار داشت: طرح ممنوعیت تردد از ساعت ۲۲ الی ۳ صبح در راستای کاهش ترددها و کاهش شیوع بیماری کرونا در شهر اصفهان اجرایی می شود که از ۱۸ فروردین ماه تاکنون بیش از ۸۹ هزار خودرو اعمال قانون شده‌اند.

سرهنگ محمدی اضافه کرد: بیش از ۲۰ هزار و ۴۰۰ خودرو نیز که با پلاک غیربومی وارد شهرستان های نارنجی و قرمز شده اند نیز در استان اصفهان ۵۰۰ هزار تومان و یک میلیون تومان جریمه شده اند.

رئیس پلیس راه اصفهان ادامه داد: به رانندگان ۵۸ هزار و ۷۶ خودروی غیر بومی تذکر لسانی داده شد و ۳۳ هزار و ۷۵۱ خودرو نیز به شهرهای خود باز گردانده شده اند.

سرهنگ محمدی به توقیف ۱۲۳ خودر غیر بومی در استان اصفهان از مورخه ۱۸ فروردین ماه سال جاری تاکنون اشاره کرد و اظهار داشت: افرادی که ترددهای ضروری دارند در صورتی که خودروی آنها مورد اعمال قانون قرار گرفته با مدارک مثبته به پلیس راهور مراجعه کنند تا جرایم آنها حذف شود ولی در حال حاضر که شرایط قرمز کرونایی است تامل کنند و از مراجعه به پلیس خودداری کنند.

سال گذشته پرداخت صدقه در اصفهان ۲۰ درصد افزایش داشت

سرویس خبر

حمیدرضا طاهری معاون توسعه مشارکت‌های مردمی کمیته امداد استان اصفهان با بیان اینکه الکترونیکی شدن درآمدها را یکی از اهداف کمیته امداد برشمرد و افزود: برای تخلیه صندوق های صدقات قبلا قبض صادر می شد ولی الان پرینت آنلاین می دهیم و در مراجعه به خانواده ها نیز بیشتر از طریق کارت بانکی صدقات خود را پرداخت می کنند.

طاهری افزود: درحال حاضر بیش از ۹۸ درصد صندوق های صدقات ایمن سازی شده است، درصورتی که در سال های گذشته برخی سارقان خیلی راحت می توانستند پول ها را از صندوق های صدقات سطح شهر خارج کنند ولی با ایمن سازی که انجام شد دیگر این اتفاق نمی افتد.

وی با بیان اینکه مردم اصفهان همیشه در انجام امور خیر پیش قدم بوده و رتبه بالایی در جذب مشارکت های مردمی داریم، افزود: سال گذشته ۱۷۰ درصد برنامه های کمیته امداد استان محقق شد و با وجود شرایط سخت اقتصادی مردم همچنان نیازمندان را فراموش نکردند و حتی صدقات جمع آوری شده ۲۰ درصد نسبت به سال پیش از آن رشد داشت که نشان دهنده اعتماد مردم و همراهی برای کمک به نیازمندان است.

معاون بهره برداری و توسعه آب شرکت آبفا استان:

امسال آب اصفهان با افت فشار روبه روست



سرویس خبر

ناصر اکبری معاون بهره برداری و توسعه آب شرکت آبفا استان اصفهان در جمع خبرنگاران با بیان اینکه امسال اصفهان جزو شهرهای با تنش آبی است، افزود: اگرچه شرکت آبفا به مدیریت فشار آب و توزیع عادلانه آن در استان اقدام می کند اما در برنامه توزیع آب امسال، اصلا جیره بندی آب برای اصفهان نداریم، اما افت فشار آب قطعا خواهیم داشت، چراکه نیاز مردم با تولید آب برابری نمی کند.

اکبری به وضعیت بحرانی ذخیره سد زاینده رود، اشاره کرد و گفت: به دلیل ذخیره اندک سد زاینده رود به طور قطع در ماه های گرم پیش رو در حوزه شرب و خانگی شاهد افت فشار آب هستیم.

وی به اینکه در سال ۹۹ به صورت متوسط سرانه مصرف آب شرب هر اصفهانی ۱۵۷ لیتر بود، اشاره کرد و گفت: اگر مردم در روز ۱۵ لیتر مصرف خود را مدیریت کرده و این سرانه را به ۱۴۲ لیتر برسانند بدون هیچ دغدغه‌ای از تابستان امسال گذر خواهیم کرد.

اکبری گفت: در یک دهه گذشته رودخانه به صورت مقطعی جریان داشته است، اما در اوایل دهه ۹۰ که رودخانه خشک شد، وضعیت سفره های آب زیرزمینی غنی تر بود و مصارف و جمعیت همانند امروز نبود. البته در این سال ها در فصول گرم، شرایط یکسانی را تجربه کردیم، هرچند سال ۹۸ میزان بارش ها و ذخایر آبی استان مناسب تر بود.

سالی آبی سخت پیش روی اصفهان

معاون بهره برداری و توسعه آب شرکت آبفا، به تفاوت امسال با سال ۹۷ اشاره کرد و گفت: امسال اصفهان از لحاظ خشکی و بارش ها همانند سال ۹۷ است، با این تفاوت که همانند سال ۹۹ در وضعیت شیوع کرونا هستیم که این شرایط را بسیار سخت تر کرده است. چراکه سال گذشته با شیوع این بیماری مصرف آب بین ۱۲ تا ۱۵ درصد افزایش یافت، البته زاینده رود در برهه ای جاری بود و نه تنها چاه های فلمن آبدهی داشت، بلکه چاه های دیگر نیز حجم تولید مناسب آب داشتند، اما تابستان امسال شرایط بسیار سختی را پیش رو داریم.

اصفهان در گیر تنش آبی است

اکبری ادامه داد: امسال اصفهان جزو شهرهای با تنش آبی است، چراکه تنها یک چهارم سد زاینده رود ذخیره آب دارد و بارش ها میزان مناسبی نداشته و انتظار مدیریت مصرف از سوی مردم داریم.

وی با بیان اینکه در پیک مصرف با افزایش دما، بین ۳۰ تا ۳۵ درصد مصرف آب افزایش می یابد، افزود: در شرایط نرمال فروردین ماه، کولرها هنوز روشن نیست، اما با افزایش دمای هوا و به مرور از خرداد ماه به بعد، مصرف آب تا حدود ۳۵ درصد افزایش خواهد داشت.

چاه های فلمن را نداریم

معاون بهره برداری و توسعه آب شرکت آبفا گفت: به طور معمول در ماه های تیر و مرداد، دمای ثبت شده بین ۳۵ تا ۴۲ درجه است و با توجه به نبود بارش ها و تداوم شیوع کرونا تابستان امسال شرایط سختی را خواهیم داشت.

اکبری با بیان اینکه تابستان امسال به دلیل خشکی رودخانه زاینده رود، چاه های فلمن ظرفیت آبدهی ندارد، افزود: به طور قطع فرهنگ مصرف بهینه آب بزرگترین کمک مردم در تابستان امسال برای گذر از این شرایط است و از سوی دیگر شرکت آبفا امسال اقدامات فنی در زمینه مدیریت فشار شبکه خواهد داشت، چراکه کمبود آب داریم.

وی اظهار داشت: زمانی که در شبکه آب، مدیریت فشار داشته باشیم، مصرف آب نیز کمتر می شود، اما باید توجه داشت که مجتمع های مسکونی منبع ذخیره آب دارند و ما نمی توانیم داخل ساختمان ها را مدیریت کنیم که در این شرایط فرهنگ مصرف آب از سوی مردم ضرورت دارد.

مدیر دفتر مدیریت مصرف شرکت توزیع برق شهرستان اصفهان:

اصفهانی‌ها صرفه‌جویی کنند تا خاموشی برق نداشته باشیم

خبرگزاری ایسنا

مرسل صالحی مدیر دفتر مدیریت مصرف شرکت توزیع برق شهرستان اصفهان به افزایش دمای هوا اشاره کرد و گفت: به ازای هر یک درجه افزایش دما، به طور متوسط ۵ درصد مصرف برق به دلیل استفاده از سیستم‌های سرمایشی افزایش می یابد.

صالحی با بیان اینکه در حال حاضر شاهد افزایش ۱۷ درصدی مصرف برق نسبت به سال گذشته هستیم، افزود: این اتفاق دلایل متعددی دارد که یکی از آنها مربوط به تداوم شیوع ویروس کرونا و سیستم آموزش مجازی در منازل است، همچنین با توجه به کاهش بارش ها، به دلیل کم آبی چاه های کشاورزی زودتر وارد مدار شده اند که این موجب چالش تامین برق در ایام پیک خواهد شد.

مدیر دفتر مدیریت مصرف شرکت توزیع برق شهرستان اصفهان با بیان اینکه پیک مصرف از ۱۵ خرداد تا ۱۵ شهریور است، افزود: در این بازه زمانی به دلیل استفاده از سیستم های سرمایشی حدود ۴۰ تا ۵۰ درصد مصرف برق افزایش می یابد.

وی به ضرورت مدیریت مصرف برق برای کاهش خاموشی ها در تابستان، اشاره کرد و گفت: در این خصوص همانند سال های گذشته تفاهم‌نامه‌هایی را با مشترکان صنعتی و دیماندی منعقد کرده ایم و تا امروز حدود ۶ تفاهم نامه امضا شده که در مجموع باید ۱۱۸ مگاوات در ساعات پیک مصرف (۱۲ تا ۱۷ هر روز) مدیریت بار داشته باشند.

صالحی افزود: سال گذشته از مجموع ۸۷۰۰ تفاهم نامه صنعتی و دیماندی حدود ۱۳۰ مگاوات همکاری در کاهش مصرف برق داشتیم و حدود ۹ میلیارد تومان به این مشترکان پاداش دادیم.

وی گفت: امسال بخش صنعت مکلف به کمک و صرفه جویی مصرف ۷۰ مگاوات برق، چاه های کشاورزی ۲۵ مگاوات برق، بخش تجاری ۳ مگاوات و بخش اداری و سی ان جی ۱۰ مگاوات برق است، همچنین ۵ مگاوات برق نیز با نصب سیستم های کنترل سرمایشی ادارات از راه دور صرفه جویی خواهیم داشت.

مدیر دفتر مدیریت مصرف شرکت توزیع برق شهرستان اصفهان به ضرورت صرفه جویی مصرف برق در بخش خانگی، اشاره کرد و گفت: ۳۵ درصد مشترکین برق اصفهان در بخش خانگی قرار دارند و اگر این بخش در مدیریت مصرف همکاری نداشته باشند، صد در صد قطعی برق خواهیم داشت. خانواده ها باید مدیریت مصرف برق داشته باشند و در ساعات پیک از استفاده وسایل پر مصرف جلوگیری کنند و کولرها را بر دور کم و دمای کولرهای گازی را بر روی ۲۴ تا ۲۶ درجه قرار دهند. صالحی با بیان اینکه سال گذشته پیک مصرف برق در استان ۱۲۳۳ مگاوات بود، افزود: ظرفیت شبکه تولید برق مشخص است و پیش از این اجازه مصرف نداریم و به طور قطع اگر مردم مدیریت مصرف نداشته باشند و بیش از عدد تعیین شده مصرف کنند، شبکه دیگر ظرفیت پاسخگویی نخواهد داشت و قطعی برق خواهیم داشت.

وی با بیان اینکه قطعی برق از سوی دیسپاچینگ مرکزی اتفاق می افتد تا قطعی سراسری برق نداشته باشیم، افزود: هر سال سهمیه های برق مناطق مختلف کشور در ایایم پیک تعریف می شود و اگر شهرها از این سهمیه تجاوز کنند در اولویت قطعی برق قرار می گیرند. مدیر دفتر مدیریت مصرف شرکت توزیع برق گفت: اگر در ایام پیک ۲۰۰ مگاوات از مصرف برق اصفهان کم نشود این شهرستان نیز در اولویت قطعی برق قرار می گیرد و پیش بینی می کنیم اگر مردم در مصرف برق صرفه جویی نکنند تابستان امسال، خاموشی برق صد درصد خواهد بود، چراکه به دلیل وضعیت بارش ها و کم آبی، شرایط امسال سخت تر از سال گذشته است. وی با بیان اینکه حدود ۳۸ درصد مشترکین برق اصفهان پر مصرف هستند، گفت: این مشترکان باید هر ماه زیر ۳۰۰ کیلووات ساعت مصرف داشته باشند و بالای این عدد در ردیف مشترکان پر مصرف قرار می گیرند، اما اگر مشترکان زیر ۱۰۰ کیلووات ساعت مصرف داشته باشند در ماه های گرم مشمول تخفیف ۱۰۰ درصدی مصرف می شوند.

۷۰ طلبه جهادی به بیمارستان‌های اصفهان اعزام شدند

سرویس خبر

حسین مؤمنی مسئول قرارگاه جهادی طلاب حوزه علمیه اصفهان گفت: ۷۰ نفر از طلاب جهادی به بیمارستان‌های الزهرا(س) و شریعتی با هدف کمک به کادر درمان در ۳ شیفت اعزام شدند.

مؤمنی افزود: در چند روز اخیر نیز با توجه به افزایش مراجعات و بستری‌ها در بیمارستان شریعتی، ۱۲ نفر از طلاب در این بیمارستان مستقر شدند. مسئول قرارگاه جهادی طلاب حوزه علمیه اصفهان به شرایط کرونا و منع تردد بین شهرها اشاره کرد و افزود: به دلیل افزایش شیوع کرونا امکان حضور مبلغ در روستاها و شهرستان‌ها نبود، البته ۲۰۰ نفر از روحانیون هجرت در روستاها و شهرستان‌های مختلف استان اصفهان مستقر هستند و فعالیت‌های تبلیغی و فرهنگی و رسالت خود را متناسب با شرایط منطقه از طریق مساجد و یا فضای مجازی انجام می‌دهند.

سر مقاله

عظمت و شرافت شب قدر

مدیر مسئول

الهی، امشب که لیله القدر است، ما را توان ده که نیایش گران راستین تو باشیم و به آیین راستان در سرای عبادت و اطاعت تو مُقام کنیم. ما را سزاواری آن ده تا مناجاتیان صادق و ربناگویان عاشق تو باشیم و با دل پاک و جان مشتاق، نام مهربان تو را آواز کنیم.

شرافت شب قدر

در بزرگی و شرافت شب قدر همین بس که طبق آیه اول سوره قدر، قرآن کریم در این شب نازل و شب قدر، از هزار ماه برتر و بالاتر شمرده شده است. در چنین شبی است که ملائکه رحمت به رهبری بزرگ فرشتگان از هر سو فرود می آیند. رحمت و برکات و سلام و تحیّات در این شب مقدس از شامگاه تا بامداد برای خلق خدا تداوم دارد. و بندگان جویای محبت، سر بر آستان دوست می نهند و با او به نجوا می نشینند.

قدر چیست؟

همه مسلمانان در این عقیده اتفاق نظر دارند که خدای متعال در شب قدر، حوادث و سرنوشت انسان ها را تا سال آینده مقدر و مشخص می کند. خداوند در توصیف این شب مبارک می فرماید: «در آن شب مبارک، هر حادثه و کاری که باید واقع شود، بر اساس حکمت از یک دیگر مجزا و مشخص می شود و هر کدام در ظرف زمان و مکان معلومی به وقوع می پیوندد.»

شب تقدیر

در شب قدر، تعیین مقدرات برای انسان ها با حفظ آزادی و اختیار آن ها صورت می گیرد؛ یعنی تقدیر الهی به وسیله فرشتگان و بر اساس شایستگی ها و لیاقت های افراد و میزان ایمان و تقوا و پاکی نیت و اعمال آنهاست؛ پس برای هر کس چیزی مقدّر می شود که لایقش بوده و زمینه هایش از ناحیه خود او فراهم شده است.

سلام و امنیت در شب قدر

یکی از ویژگی های شب قدر، سلام و امنیت است. قرآن کریم در بیان این ویژگی شب قدر می فرماید: (در آن شب تا هنگامه صبح، سلام و درود است). کلمه سلام و سلامت، به معنای عاری بودن از آفات ظاهری و باطنی است و جمله «سَلام هِیَ» در سوره قدر، اشاره به این مطلب دارد که عنایت الهی به این تعلق گرفته که رحمتش شامل همه بندگانی شود که به سوی او روی می آورند و نیز به این که در شب قدر باب عذابش بسته باشد؛ به این معنا که عذاب جدیدی نفرستد. (البته بعضی از مفسران گفته اند: مراد از کلمه «سَلام» این است که در شب قدر، ملائکه از هر مؤمنِ مشغول به عبادت که بگذرند، بر او سلام می دهند.)

توجه پیامبر صلی الله علیه واله به شب بیست و سوم

در این که شب قدر در ماه مبارک رمضان است، تردیدی نیست، ولی در این که کدام یک از شب های ماه رمضان است، نظرهای مختلفی نقل شده است. در برخی از روایات، به دهه آخر ماه رمضان به خصوص شب های بیست و یکم یا بیست و سوم اشاره شده است، چنان که پیامبر صلی الله علیه و اله در دهه آخر ماه مبارک رمضان، تمام شب ها را به شب زنده داری و عبادت می پرداخت. هنگامی که شب بیست و سوم فرا می رسید، ایشان اهل بیت خود را بیدار نگه می داشت و به صورت هر کدام که خواب بر او غلبه می کرد، آب می پاشید و برای این که خوابشان نبرد، شب هنگام غذای کم تری به آنان می داد و می فرمود: «مَحروم کسی است که از خیر این شب بی بهره بماند.» امام صادق علیه السلام می فرماید: «تقدیر مقدرات در شب نوزدهم، استواری آن در شب بیست و یکم و امضا در شب بیست و سوم ماه رمضان است.»

فرصت توبه

شب قدر، فرصت آمرزش و توبه و بازگشت به سوی خداست. چه نیکوست که در شب قدر، سراسر شب را بیدار ماند و در نماز و عبادت کوشید و نیازها را به پیش گاه خدا عرضه داشت و از او رحمت و آمرزش طلبید. محروم کسی است که از فیض این شب ها محروم بماند؛ چرا که اوج و تجلی همه سازندگی های فریضه انسان ساز روزه را باید در شب قدر دید و در شب قدر به کمال رساند.

*طلب علم در شب قدر

بالاترین عبادت در شب های قدر، طلب علم و یادگیری احکام خدا و اصول و فروع دین خدا اوست؛ زیرا علم به معارف الهی باعث می شود که انسان در عرصه های مختلف زندگی نلغزد. بسیاری از بزرگان دین توفیق خود را در بزرگداشت این شب ها می دانند، چنان که نگارش کتاب دعای باارزشی مثل جواهر الکلام و المیزان در شب های مبارک قدر به پایان رسیده است.

شب قدر را قدر بدانیم

اینک، شب قدر در چند قدمی ماست؛ شبی برتر از هزار ماه؛ شبی که قرآن بر سفره جان ما گذاشته می شود؛ شبی که آسمانیان مهمان زمین هستند؛ شبی که هر که ادراکش کند، از همه شب ها و تاریکی های درون خویش می رهد. این شب ها را قدر بدانیم، و گرنه «بی قدر» می مانیم و فرصت زمزمه را از دست می دهیم. بیایید لحظه های شریف این شب ها را دریابیم. (مجله گلبرگ / شماره ۴۴)

آغاز کارآزمایی واکسن برکت در اصفهان

سرویس خبر

کمال حیدری معاون بهداشت استان اصفهان در نشست خبری آنلاین معاونت بهداشتی استان اصفهان با بیان اینکه افراد نباید برای انجام واکسیناسیون به مراکز مراجعه کنند چرا که برای آنها پیامک ارسال خواهد شد، افزود: کارآزمایی واکسن داخلی کووبرکت از هفته جاری در پنج مرکز منتخب برای ۴۰۰ نفر و در طول ۱۰ روز انجام می‌شود و بعد از اجرا نتایج آن اعلام خواهد شد.

حیدری افزود: ۱۳ شهرستان قرمز و ۹ شهرستان نارنجی داریم و این در حالی است که هفته قبل تمام شهرستان‌های استان اصفهان در وضعیت قرمز قرار داشتند. وضعیت شهرستان‌های فریدن، گلپایگان و خوانسار در حال بهتر شدن است و اصفهان همچنان در وضعیت قرمز قرار دارد اما در شهر اصفهان نیز تا حدودی با کاهش موارد ابتلا و بستری روبه‌رو هستیم. با اعمال محدودیت‌های انجام شده انتظار داشتیم با سرعت بیشتری موارد ابتلا، بستری و فوت بیماران کرونا کاهش یابد اما باز هم در شرایط فعلی با کاهش نسبی رو به‌رو هستیم.

وی گفت: در موج چهارم بیش از دو هزار و ۵۰۰ تخت بستری اشغال شده است و اگر تجارب و زیرساخت‌های قبلی را نداشتیم قطعاً مشکلات بیشتری داشتیم و کنترل شرایط سخت‌تر از وضعیت فعلی می‌شد در حال حاضر تعداد تخت‌های بستری از دو هزار و ۵۰۰ تخت کمتر شده است.

واکسیناسیون بیماران خاص در حال انجام است

معاون بهداشت استان در خصوص انجام واکسیناسیون گفت: اجرای برنامه واکسیناسیون بر اساس سند ملی در چهار فاز تعریف شده است که در هر کدام از این فازها گروه‌های هدف مشخصی واکسینه خواهند شد. در فاز اول واکسیناسیون کارکنان بخش ای سی یو، پرسنل اورژانس، کارکنان مراکز نگهداری از سالمندان و جانبازان، غسالان، کارکنان بهداشت، مطب‌های خصوصی، داروخانه‌ها، جانبازان شیمیایی بالای ۵۰ درصد و پاکبانان انجام شده است و این فاز حدود ۹۰ درصد پیشرفت داشته است اما در موارد ذکر شده ممکن است افرادی جامانده باشند که بر اساس برنامه‌ریزی‌های موجود لکه‌گیری انجام می‌شود تا افراد جا مانده نیز واکسینه شوند، اکنون نیز واکسیناسیون بیماران خاص در حال انجام است. حیدری در خصوص واردات واکسن اضافه کرد: قراردادها و قول و قرارهایی که درباره واکسن با کشورهای دیگر داشته‌ایم به طور کامل انجام و اجرا نشده است به همین دلیل برنامه واکسیناسیون با مشکلاتی روبه‌رو شده است که امیدواریم با تولید واکسن‌های داخلی از جمله واکسن کووبرکت و واکسن مشترک ایران و کوبا و ورود این واکسن‌ها به چرخه واکسیناسیون اجرای این برنامه با سرعت بیشتری در کشور انجام شود. وی با بیان اینکه تاکنون حدود پنج هزار نفر برای کارآزمایی واکسن کونژوگه در اصفهان ثبت‌نام کرده‌اند، افزود: از بین این تعداد افرادی منتخب می‌شوند که شرایط لازم برای انجام واکسیناسیون را داشته باشند. از سهمیه ۳ هزار نفری اصفهان برای اجرای فاز کارآزمایی واکسن مشترک ایران-کوبا تاکنون حدود ۸۰۰ نفر در مرحله اول واکسن را تزریق کرده‌اند و حدود سه هفته دیگر نیز واکسن دوم را دریافت می‌کنند، بعد از دریافت واکسن دوم برخی آزمایش‌های خون از افراد گرفته می‌شود تا سطح آنتی بادی خون آنها بررسی شود و بعد از اتمام مراحل کارآزمایی که نتایج خوبی نیز داشته است واکسن وارد چرخه واکسیناسیون خواهد شد. معاون بهداشت استان افزود: افراد نباید برای انجام واکسیناسیون به مراکز مراجعه کنند چرا که برای آنها پیامک ارسال خواهد شد تا از تجمع افراد در شرایط بحرانی کروناویروس جلوگیری شود و تنها افرادی که به صورت پیامکی از آنها دعوت شده و نوبت دهی شده‌اند باید برای انجام واکسیناسیون به مراکز منتخب مراجعه کنند.

عصر اصفهان - سرویس خبر

برگزاری ستاد تنش آبی در آبفای استان

در پی دستورالعمل مدیرعامل شرکت مهندسی آب و فاضلاب کشور مبنی بر تشکیل ستاد تنش آبی در استان ها، نخستین جلسه ستاد تنش آبی در آبفای استان اصفهان برگزار شد.

هاشم امینی مدیرعامل شرکت آب و فاضلاب استان اصفهان در سخنانی به کاهش ۴۰ درصدی نزولات جوی در سال آبی اخیر اشاره کرد و گفت: اعضای این ستاد موظفند هر هفته با ارائه پیشنهادهای راهبردی برای مقابله با چالش کم آبی در جلسات ستاد شرکت کنند.

امینی بر اتخاذ راهکارهای جدید تامین و توزیع عادلانه آب در شهرها و روستاهای استان تاکید کرد و اظهار داشت: آبفای استان اصفهان با بهره گیری از فناوری های نوین مانند سامانه های تله متری و تله کنترل و همچنین پایش مداوم شبکه توزیع، سعی در توزیع عادلانه شرب بین مردم دارد.

مدیرعامل شرکت آب و فاضلاب استان اصفهان اطلاع رسانی به مردم در خصوص کمیت و کیفیت آب را مهم ارزیابی کرد و بیان داشت: برخی از سودجویان در فضای مجازی اطلاعات نادرستی به مردم می دهند که روابط عمومی به عنوان سخنگوی آبفا باید اطلاعات دقیق را در اختیار مردم قرار دهد.

آغاز عملیات اجرایی بزرگراه پیامبر اعظم(ص)؛

دسترسی مردم دولت آباد به آزادراه شرق اصفهان تسهیل می‌شود

سرویس خبر

علیرضا صلواتی مجری کل طرح‌های زیربنایی استان اصفهان در جلسه پیگیری پروژه‌های عمرانی حوزه زیربنایی وزارت راه و شهرسازی در شهرستان‌های شاهین‌شهر، میمه و برخوار، به آغاز عملیات اجرایی بزرگراه پیامبر اعظم(ص) اشاره کرد و گفت: این بزرگراه مسیر راه اصلی دولت آباد به آزادراه شرق اصفهان به شمار می‌رود که دسترسی مردم شهر دولت‌آباد و همچنین مسافران آن خطه را به آزادراه شرق اصفهان تسهیل می‌کند.



صلواتی با بیان اینکه به منظور تکمیل کریدور آزادراهی شمال – جنوب کشور، تکمیل دسترسی‌های این کریدور اهمیت دارد، افزود: در حال حاضر ۵۵ کیلومتر از مسیر آزادراه شرق اصفهان مورد بهره‌برداری قرار گرفته و ۸ کیلومتر باقیمانده از قطعه دوم این آزادراه نیز به زودی افتتاح می‌شود.

مجری کل طرح‌های زیربنایی استان اصفهان به مشخصات بزرگراه پیامبر اعظم(ص)، اشاره کرد و گفت: این پروژه به طول ۲۹.۵ کیلومتر و هزینه‌ای بالغ بر یک هزار میلیارد ریال در مسیر اجرا قرار گرفته و مقرر شده که به زودی عملیات اجرایی آن آغاز شود تا دسترسی مردم دولت‌آباد به آزادراه شرق اصفهان را فراهم کند.

صلواتی درباره مدت زمان اجرای پروژه، اضافه کرد: با انتخاب پیمانکار و آغاز عملیات اجرایی مسیر، پروژه در مدت زمان ۲۴ ماه تکمیل شده و مورد بهره‌برداری قرار خواهد گرفت. وی درباره رویکردهای این پروژه، گفت: اتصال منطقه دولت‌آباد به کنارگذر شرق اصفهان، اتصال مناطق مهم استان اصفهان به کریدور شمالی – جنوبی کشور و توجه محرومیت‌زدایی و توسعه همه جانبه با استفاده از جاده‌های اصلی از رویکردهای اصلی این پروژه به شمار می‌رود.

مجری کل طرح‌های زیربنایی استان اصفهان درباره ضرورت اجرای پروژه بزرگراه پیامبر اعظم(ص) و طرح تعریض محور اصفهان به حبیب‌آباد، اظهار داشت: محور حبیب‌آباد -اصفهان به طول کلی ۱۲ کیلومتر ورودی شهر حبیب‌آباد در جنوب این شهر قرار گرفته است.

صلواتی اضافه کرد: با توجه به توسعه شهرها، افزایش کاربری‌های حاشیه‌ای این جاده و افزایش ترافیک مواصلاتی در این محدوده، نیاز به عملیات بهسازی و احداث کندرو و احداث دسترسی غیرهمسطح طرفین جاده به منظور افزایش ایمنی و سطح سرویس مسیر است.

حسینعلی حاجی دلیگانی عضو هیئت رئیسه مجلس نیز در این جلسه به اهمیت توجه به اجرای پروژه بزرگراه پیامبر اعظم(ص)، اشاره کرد و گفت: این پروژه در سال‌های گذشته آن طور که باید مورد توجه قرار نگرفته و با ورود مجری کل طرح‌های زیربنایی استان اصفهان، عملیات اجرایی آن آغاز شده است.

حاجی دلیگانی ادامه داد: با تکمیل آزادراه شرق اصفهان، اتفاقات خوبی در این منطقه رخ داده و با اجرای پروژه‌های دسترسی این آزادراه، می‌توان زمینه توسعه هرچه بیشتر منطقه را فراهم کرد.

وی گفت: جاده حبیب‌آباد اصفهان طی سال‌های گذشته همواره از دغدغه‌های ما بوده و بهسازی و ارتقای آن از اهمیت بسیاری برخوردار است.

نماینده مردم شاهین‌شهر، دولت‌آباد و برخوار و میمه افزود: ساخت این جاده باید در دستور کار قرار گیرد و تلاش می کنیم که با تکمیل آن زمینه دسترسی این جاده به آزادراه شیراز اتفاق بیفتد.

حاجی دلیگانی گفت: تلاش‌های خوبی در حوزه زیربنایی وزارت راه و شهرسازی در استان اصفهان انجام شده و باید با تداوم این تلاش‌ها زمینه رشد مناطق کمتر توسعه یافته را فراهم کرد. جاده‌ها از جمله اسباب مهم توسعه و آبادانی به شمار می‌روند که ضرورت دارد در خصوص تکمیل آنها اقدامات جدی انجام شود.

افزایش ۳۰ درصدی نرخ بلیت اتوبوس در اصفهان

سرویس خبر

سید عباس روحانی مدیرعامل شرکت واحد اتوبوسرانی اصفهان و حومه گفت: با تصویب لایحه پیشنهادی افزایش کرایه اتوبوس‌های خطوط مختلف این شرکت برای سال جاری توسط شورای شهر و تایید فرمانداری، از امروز چهارشنبه ۱۵ اردیبهشت ماه ۱۴۰۰ به طور میانگین نرخ بلیت تمام خطوط اتوبوسرانی تا ۳۰ درصد افزایش می‌یابد.

روحانی افزود: افزایش ۳۰ درصدی نرخ بلیت اتوبوس‌ها به‌طور میانگین از ۱۳ تا ۳۳ درصد در نظر گرفته شده است؛ تنها در برخی از خطوط که بیشترین افزایش را دارند، بهای بلیت از ۶۵۰ به ۸۵۰ تومان افزایش می‌یابد و گرنه اغلب افزایش‌ها با درصد کمتری پیش‌بینی شده است.

مدیر عامل شرکت واحد اتوبوسرانی اصفهان و حومه اضافه کرد: شهرداری اصفهان نمی‌تواند بیش از توان خود از اتوبوسرانی حمایت مالی کند و با توجه به هزینه‌های سرسام‌آور، افزایش نرخ بلیت معقول است.

روحانی به وضعیت مسافرگیری اتوبوس‌های شهری و رعایت پروتکل‌های بهداشتی، اشاره کرد و گفت: اگر تمام شهروندان رعایت پروتکل‌های بهداشتی را جدی بگیرند، می‌توان با همکاری همگانی بر این ویروس خطرناک فائق آییم.

وی ادامه داد: به منظور رعایت فاصله اجتماعی و جلوگیری از تراکم، علی‌رغم شرایط کرونایی از تعداد ناوگان اتوبوسرانی در شهر کم نکردیم، اما تعدادی از شهروندان هنوز این ویروس را جدی نگرفته‌اند و نه تنها برای خود بلکه برای دیگران مشکل ایجاد می‌کنند.

مدیر عامل شرکت واحد اتوبوسرانی اصفهان و حومه با بیان اینکه مدیریت ناوگان اتوبوسرانی در ساعات پیک سفر انجام می‌شود، افزود: شهروندان باید برای سفرهای درون شهری خود برنامه‌ریزی داشته باشند تا شاهد تراکم تعداد مسافران در برخی از زمان‌ها به ویژه ساعات پایانی روز نباشیم.

اول تا چهارم شهریور ماه به صورت آنلاین؛

دانشگاه صنعتی اصفهان میزبان برگزاری کنفرانس سالانه فیزیک ایران

سرویس خبر

انجمن فیزیک ایران با همکاری دانشکده فیزیک دانشگاه صنعتی اصفهان، کنفرانس سالانه فیزیک ایران را، از اول تا چهارم شهریور ماه به صورت برخط برگزار می‌کند.

آذر تفریحی دبیر اجرایی این رویداد ملی با اعلام این خبر گفت: در این کنفرانس، سخنرانی‌های عمومی و تخصصی در حوزه های مختلف از جمله فیزیک ذرات بنیادی و میدان ها، فیزیک هسته‌ای، فیزیک اتمی و مولکولی، الکترومغناطیس، اپتیک، آکوستیک، انتقال گرما، مکانیک کلاسیک و دینامیک شاره‌ها، فیزیک گازها، پلاسماها و تخلیه‌های الکتریکی، ماده چگال، فیزیک میان‌رشته‌ای و حوزه‌هایی از علم و فناوری که با آن مرتبط هستند و همچنین نجوم و اختر فیزیک ارائه می‌شود. تفریحی افزود: هدف از برگزاری کنفرانس سالانه فیزیک ایران، ایجاد فضای مناسب جهت ارائه دستاوردهای پژوهشی فیزیک‌دانان کشور در یک سال اخیر و آشنایی با مباحث روز دنیا در زمینه‌های مختلف علم فیزیک است.

استادیار دانشکده فیزیک دانشگاه صنعتی اصفهان، بیان داشت: محققان و پژوهشگران کشور، می توانند تا ۱۵ اردیبهشت ماه مقالات خود را از طریق سامانه انجمن فیزیک ایران ارسال کنند. همچنین، مجموعه‌ای از دستاوردهای پژوهشی در این کنفرانس به صورت پوستر ارائه خواهد شد.

بنابر اعلام دبیرخانه این رویداد علمی، ثبت نام در کنفرانس سالانه فیزیک ایران جهت بهره‌مندی از سمینارها و سخنرانی های جانبی، تا ۳۱ تیر ماه با مراجعه به وبگاه این کنفرانس به نشانی https://www.psi.ir/farsi.asp?page=-physics۱۴۰۰ امکان پذیر است.

معاون فنی اداره کل حفاظت محیط زیست استان:

توسعه شهرک صنعتی محمود آباد مغایر با قوانین زیست محیطی است

خبرگزاری ایسنا

حمیرا صفی قلی معاون فنی اداره کل حفاظت محیط زیست استان اصفهان با بیان اینکه توسعه ۲۷۰ هکتاری شهرک صنعتی محمود آباد برخوار مغایر با قوانین زیست محیطی است، افزود: با توجه به اینکه شهرک صنعتی محمود آباد در شعاع ۵۰ کیلومتری کلانشهر اصفهان واقع است، استقرار و توسعه صنایع در این محدوده ممنوعیت قانونی دارد.

صفی قلی افزود: در مصوبه شورای برنامه ریزی استان علاوه بر مخالفت صریح با توسعه این شهرک به عدم الحاق ۲۷۰ هکتار به شهرک تاکید شده است، بنابراین هرگونه توسعه این شهرک صنعتی، از نظر کارشناسی این اداره کل منتفی است. علاوه بر استناد به قوانین فرادستی، متکی بر اشباع ظرفیت تحمل محیط و مغایرت این توسعه با سند آمایش سرزمین است.

وی با بیان اینکه اداره کل حفاظت محیط زیست استان مجددا مخالفت کارشناسی خود را با توسعه کمی در منطقه محمودآباد اعلام می دارد، افزود: در این نقطه از استان استقرار و فعالیت واحدهای بزرگ صنعتی نفتی و شیمیایی و بارگذاری ناشی از گازهای خروجی از فلرها و دودکش ها، تراکم تردد وسایل نقلیه سنگین و سبک و سایر بارگذاری های مربوط به فعالیت این واحدها عملا سلامت و تعادل این بخش از مرکز استان را مورد تهدید جدی قرار داده است، بنابراین لازم است نهایت حساسیت و دقت در هر گونه بارگذاری در این منطقه بر اساس توان و ظرفیت زیست محیطی انجام شود.

کارشناس ارشد مرمت بنا و بافت:

موفقیت خانه‌های تاریخی مرمت‌شده در نصف جهان

خبرگزاری فارس

فریدون الهیاری، مدیر کل میراث فرهنگی اصفهان در خصوص موفقیت مرمت خانه‌های تاریخی گفت: امروز نهضت بزرگی در احیا و مرمت بناهای تاریخی، خانه‌ها، کاروان‌سراها و حمام‌ها در استان اصفهان به وجود آمده و سرمایه‌گذاران بخش خصوصی ورود پیدا می‌کنند و تعداد قابل ملاحظه‌ای از بناهای تاریخی استان را احیا کرده‌اند و به چرخه فعالیت‌های جدید فرهنگی و گردشگری افزودند، اگر ما به منابع دولت و بودجه تکیه می‌کردیم شاید سال‌ها این اتفاق نمی‌افتاد.



الهیاری با بیان اینکه حمایت‌های میراث، عمدتا حمایت‌های تسهیلاتی آن هم در صورت نیاز سرمایه‌گذاران است، افزود: عمده مرمت، توسط بخش خصوصی انجام می‌شود، میراث فرهنگی نیز به آنها اجازه مرمت، مشاوره و کمک‌های فنی می‌دهد و نظارت‌های لازم را برای احیای بناهای در چهارچوب ضوابط میراث فرهنگی بر عهده دارد که بر ماهیت بناها آسیبی وارد نشود.

وی به برنامه میراث فرهنگی برای دیده و شناخته شدن خانه‌های مرمت‌شده اشاره کرد و افزود: وقتی سرمایه‌گذاران بخش خصوصی به احیای بناها اقدام می‌کنند، برای آن کاربری تعریف می‌کنند وانگیزه و برنامه دارند، اگر بحث گردشگری مطرح باشد تاریخی بودن این خانه‌ها اهمیت زیادی دارد.

علاقه سرمایه‌گذاران برای پرداخت هزینه پژوهش مرمت

الهیاری افزود: افراد خارجی شاید تجربه اقامت در هتل‌های خوب را داشته باشند، ولی تجربه حضور در هتل‌های سنتی ما جدید و جذاب است و سرمایه‌گذاران به این مساله در بازاریابی توجه دارند و مشتریان بازار گردشگری نیز به این مسائل توجه می‌کنند، حتی به بخش فرهنگی نیز توجه دارند به طوری که برخی سرمایه‌گذاران و احیاکنندگان خانه‌های تاریخی، چون علایق فرهنگی مهم‌ترین انگیزه ورود آنها به این کار بوده، هزینه‌های تحقیق و پژوهش در خصوص خانه‌ها را نیز پذیرفتند.

مدیر کل میراث فرهنگی اصفهان با بیان اینکه تاکنون بیش از ۱۰ کاروان‌سرای استان اصفهان مرمت شده که منطبق با کاربری کاروان‌سرا به لحاظ تاریخی است و تعداد زیادی پروژه کاروان‌سرایی نیز در حال سرمایه‌گذاری است، افزود: کاروان‌سراها به دلیل قرارگیری در خارج از شهرها، آسیب‌پذیری بالایی داشتند ولی با سرمایه‌گذاری‌ها در حال احیا هستند و به چرخه گردشگری باز می‌گردند.

اشتغال ۶ هزار و ۱۱۰ نفر بابت مرمت بناهای تاریخی

وی با بیان اینکه بیش از ۴۰۰ بنای تاریخی در سطح استان در ۶ سال گذشته احیا شده است، در خصوص تعداد بناهای تاریخی احیاشده و در دست احیای توسط بخش خصوصی افزود: حدود ۴۰۸ واحد بنای تاریخی مرمت و احیاشده در دولت یازدهم و دوازدهم در استان بوده که حجم سرمایه‌گذاری در آنها که عمدتا توسط بخش خصوصی بوده، بیش از ۸ هزار میلیارد ریال است که ۲ هزار و ۸۵۶ نفر نیز اشتغال ایجاد کرده است؛ بناهای تاریخی در دست احیا در سطح استان ۲۰۵ بنا با حجم سرمایه‌گذاری بالغ بر ۵۴۶ میلیارد ریال است که منجر به اشتغال ۳ هزار و ۲۵۹ شده است.

الهیاری افزود: جمعا حدود ۴ هزار و ۵۳۲ کارگاه مرمتی داشتیم که حدود هزار و ۹۸۴ کارگاه از آنها توسط میراث فرهنگی، هزار و ۴۸۲ کارگاه توسط بخش خصوصی و هزار و ۶۹ کارگاه نیز توسط بخش‌هایی چون شهرداری‌ها و راه و شهرسازی روی پروژه‌های میراث فرهنگی کار کردند؛ حجم کار بالا است و نهضت بزرگی شکل گرفته ولی این در برابر تعداد آثار تاریخی که در سطح استان داریم، رقم قابل توجهی نیست.

همچنین فریماه هوشیار، کارشناس ارشد مرمت بنا و بافت در خصوص موفقیت مرمت خانه‌های تاریخی اظهار داشت: به هر حال مرمت و نجات بناهای تاریخی از ویرانی و فروپاشی، امر پسندیده‌ای است، بین صاحب‌نظران دو طرز تفکر وجود دارد؛ یکی اینکه مرمت بد، بهتر از مرمت نکردن است و دیگر اینکه بعضی از مرمت‌ها آن‌قدر بد انجام می‌شود که نهایت به فروپاشی بنا منجر خواهد شد.

هوشیار افزود: در بسیاری از موارد مرمت و احیاهای بسیاری از بناهای تاریخی موفق بوده و توانسته مخاطبان بسیاری را جذب کند در موارد بسیار دیگر توفیقی در این امر حاصل نشده است.

وی در این خصوص که موفقیت مرمت یک بنای تاریخی در گرو چیست، گفت: موفقیت مرمت یک بنای تاریخی در گرو عوامل متعددی است، این قدم‌ها اگر یک به یک برداشته نشود با شکست جدی در مرمت بنای تاریخی رو به رو خواهیم شد؛ حساسیت‌های مرمتی و میزان مطالعات، البته نسبت به اهمیت بنا بسیار متفاوت خواهد بود.

هوشیار اضافه کرد: چنان که یک بنای سلجوقی یا صفوی حساسیت بالایی در مرمت دارد؛ پس از مرمت صحیح، نحوه تزیین و دکور کردن یک بنای تاریخی از اهمیت ویژه‌ای برخوردار است؛ به عنوان مثال در همه بناها نباید از نقاشی‌های فراوان و یا گچ‌بری در تمام زوایای بنا استفاده کرد چون از اصالت بنا کاسته خواهد شد بلکه با توجه به کارکرد قبلی بنای تاریخی میزان تزیینات تعیین می‌شود.

کارشناس ارشد مرمت بنا و بافت با بیان اینکه مرمت قاعده خاص خودش را دارد، افزود: در مرمت باید قوانین مرمت را رعایت کرد، برای بنای تاریخی باید حتما طرح مرمت و احیا با تمام جزییات تهیه شود، آسیب‌شناسی دقیق از بنا انجام شده و دلایل آسیب به طور واضح و نه حدسی مشخص شود.

مرمت در دست افراد ناوارد است

وی با بیان اینکه امروز نه تنها در اصفهان بلکه در تمام کشور به علت اینکه کارفرمایان می‌خواهند در هزینه‌ها صرفه‌جویی کنند شاهد انجام مرمت به دست افراد ناوارد و در بسیاری موارد سرکارگرهای بنا یا بناهای ساختمان هستیم، اضافه کرد: این امر باعث می‌شود عملا به بنا صدمات فراوان برسد، به طوری که در چند سال بعد نیاز به تعمیرات دوباره است.

هوشیار ادامه داد: هم‌چنین معماران و مهندسان عمران هم در مرمت بناهای تاریخی بدون مشورت با مرمت‌گران فعال هستند، در صورتی که این امر در بسیاری از موارد نتایج بدی در مرمت به دلیل عدم شناخت صحیح از مصالح و معماری سنتی گذاشته است، استفاده از مصالح مانند آهن و سیمان و استفاده از روش‌های نامناسب در استحکام بخشی بناها از این دست موارد است.

ابهام در رعایت قواعد مرمت خانه‌های تاریخی

اینکه در مرمت خانه‌های اصفهان تا چه حد این قواعد رعایت می‌شود به دلیل اینکه بسیاری از کارفرمایان اجازه بازدید از کارگاه مرمتی خود را نمی‌دهند و هم چنین مستندسازی و تهیه آمار دقیقی از مرمت‌ها توسط اداره میراث فرهنگی صورت نمی‌گیرد، نمی‌توان به طور قطع اظهار نظر کرد. مثلا برای مرمت گنبد شیخ لطف‌الله طرح مرمتی تهیه نشده بود و استاد معمار به سلیقه خود عمل کرد، خروجی آن شده که صدای همه کارشناسان در تائید یا رد نقص‌ها همچنان بلند است؛ حال با این شرایط دیگر تکلیف بقیه موارد روشن است.

۱۰۰۰ شکایت به هیات نظارت بر انتخابات استان واصل شده است

خبرگزاری ایسنا

رحمت الله فیروزی عضو هیات عالی نظارت بر انتخابات شوراهای اسلامی شهر و روستای استان اصفهان گفت: هنوز کار رسیدگی به شکایت داوطلبان شورای شهر اصفهان آغاز نشده است و تا کنون حدود ۱۰۰۰ شکایت به این هیات واصل شده است.

فیروزی اظهار داشت: هم اکنون با دقت در حال رسیدگی به شکایات داوطلبان رد صلاحیت شده شوراهای شهر و روستا هستیم و روند بررسی شکایات به احتمال قوی تا چهار روز آینده ادامه خواهد داشت.

وی افزود: درباره سوابق داوطلبان ثبت نامی از مراجع چهارگانه وزارت اطلاعات، نیروی انتظامی، دادگستری و ثبت احوال به علاوه سپاه استعلام شد که برخی از داوطلبان به دلایل سوابق کیفری، اخلاقی و تخلف در زمینه های مختلف رد صلاحیت شده بودند که البته به شکایت هر یک از رد صلاحیت شدگان با دقت در هیات عالی نظارت بر انتخابات استان رسیدگی می شود تا حقی از کسی ضایع نشود.

عضو هیات عالی نظارت بر انتخابات شوراهای اسلامی شهر و روستای استان اصفهان، گفت: هنوز کار رسیدگی به شکایت داوطلبان شورای شهر اصفهان آغاز نشده است و روند رسیدگی به شکایات به این شکل است که پرونده داوطلبان، شهر به شهر و هر شهر به شکل جداگانه مورد بررسی قرار می گیرد و هر شهری که پرونده شکایات داوطلبان آن زودتر آمده باشد در اولویت است.

اعتراض معلمان اصفهانی از تغییر قرارداد برای سومین بار

سرویس خبر

جمعی از معلمان خرید خدمات استان اصفهان مقابل آموزش و پرورش اصفهان از مسئولان خواستار رسیدگی به مطالبات خود شدند.

روز دوشنبه ۱۰۰ نفر از معلمان خرید خدمات با ابراز نارضایتی از تغییر قرارداد برای سومین بار و حذف کردن ۱۵ روز از شهریور و ۱۵ روز از فروردین ماه از قرار داد خود از مسوولان خواستار رسیدگی مطالبات خود شدند.

معلمان خواستار رسیدگی مسئولان به قراردادهای ۹ ماهه که به قرارداد هشت ماه و نیم و قرار داد ۱۲ ماهه کادر دفتری که به هشت ماه و نیم تبدیل شده است، شدند.

مشخص نبودن حقوق و به موقع پرداخت نکردن آن و حذف پایه سنوات از حقوق از دیگر مطالبات معلمان است.

بیش از سه هزار معلم خرید خدمات در استان اصفهان مشغول به تدریس هستند.

سرویس اقتصادی

Torsus Praetorian دارای یک موتور دیزلی شش سیلندر است که حداکثر ۳۵ مسافر را در خود جای می‌دهد و می‌تواند با آن به آفرود برفت.

Torsus Praetorian یک اتوبوس آفرود است که از یک شاسی بلند سنگین کامیون MAN و یک موتور شش سیلندر دیزلی استفاده می‌کند. Torsus Praetorian که در اسلواکی ساخته شده است، به لطف ترکیب بدنه اتوبوس با زیرساخت‌های یک کامیون آفرود، قادر است بیش از هر چیز ۳۵ سرنشین را در خود جای دهد. Torsus با استفاده از یک شاسی سنگین MAN، چهار چرخ محرک و یک موتور دیزلی شش سیلندر ادعا می‌کند که می‌تواند از شیب ۳۳ درجه بالا رفته و از عمق آب تا حدود یک متر عبور کند. Praetorian که برای حمل و نقل در سخت‌ترین محیط‌های جهان طراحی شده است، از یک موتور توربودیزل ۶.۹ لیتری MAN D۰۸ استفاده می‌کند که ۲۸۶ اسب بخار قدرت و ۸۴۹ پوند فوت گشتاور و یک گیربکس ۹ سرعته ZF اتوماتیک تولید می‌کند، که می‌تواند در حالت محرک عقب کار کند، یا محور جلو می‌تواند درگیر شود.

Torsus اتوبوسی قدرتمند برای آفرود

چاه ویلی به نام تسهیلات خرید مسکن؛

وام ساخت نقطه ضعف وام خرید را پوشش می‌دهد

خبرگزاری فارس

استفاده از سیاست تسهیلات خرید مسکن بارها در بازار کشور مورد استفاده قرار گرفته و هر بار نتایج نامطلوبی داشته است، زیرا این تسهیلات تاثیری بر روند عرضه واحدهای مسکونی ندارد و صرفا تقاضا را تحریک می‌کند.

در طول ۴۰ سال گذشته بسته‌های سیاستی متنوعی به منظور ساماندهی بازار مسکن مورد استفاده قرار گرفته و نتایج قابل توجهی نیز از اجرای هر سیاست بدست آماده است.

یکی از راهکارهایی که در مقاطع متنوع برای ساماندهی بازار مسکن مورد استفاده قرار گرفت، پرداخت تسهیلات خرید مسکن به منظور توانمندسازی تقاضا مصرفی برای عرض اندام در بازار به حساب می‌آید.

سیاست پرداخت تسهیلات خرید مسکن در دوره‌های سیاسی متفاوتی از جمله دولت حسن روحانی، دولت اول محمود احمدی نژاد و دولت محمد خاتمی برای ساماندهی بازار مسکن مورد استفاده قرار گرفته و در بازه‌های زمانی متفاوت مبلغ تسهیلات خرید مسکن افزایش پیدا کرده است.

طبیعتا بررسی نتایج هر سیاستی می‌تواند آشکارترین گواه قضاوت پیرامون راهکار اتخاذ شده تلقی شود. از همین رو برای درک صحیح از تاثیر تسهیلات خرید مسکن بر ساماندهی بازار مسکن، بررسی نقش این تسهیلات بر شاخص‌های بازار مسکن باید در دستور کار قرار گیرد.

راهکار غلطی به نام تسهیلات خرید مسکن و تشدید نابه سامانی بازار

تاثیر سقف تسهیلات خرید مسکن به منظور افزایش قدرت خرید واحد مسکونی تحت عنوان شاخصی با نام «قدرت تسهیلات خرید مسکن بر حسب هزینه پوشش خرید واحد مسکونی» مشخص می‌شود. برای محاسبه این شاخص، رقم سقف تسهیلات خرید بر قیمت هر متر مربع واحد مسکونی تقسیم شده و در نهایت متراژ واحد مسکونی در شهرهای مختلف که با استفاده از حداکثر تسهیلات می‌توان نسبت به خرید آن اقدام کرد، مشخص خواهد شد.

به منظور محاسبه شاخص مذکور باید توجه داشت سقف تسهیلات خرید مسکن در ۴ سال اخیر ۴ مرتبه افزایش داشته است و هم اکنون با رقم ۲۰۰ میلیون تومان در اختیار متقاضیان خرید مسکن قرار می‌گیرد.

توجه به نمودار شاخص مذکور از دی‌ماه ۹۵ تا کنون موید شکل تکراری و چرخه مشابه ایجاد شده پس از افزایش رقم سقف تسهیلات در هر مرتبه است. در حقیقت رشد بدون توقف قیمت مسکن در سال‌های اخیر منجر به آن شده که راهکار تحریک تقاضا با ابزارهایی نظیر افزایش سقف تسهیلات خرید مسکن، تاثیری در روند کاهش قدرت خرید مردم نداشته باشد و بعضا شرایط را برای سرعت گرفتن بازار مسکن مهیا سازد.

بررسی نتایج افزایش سقف تسهیلات خرید، بیانگر آن است که این تسهیلات در کوتاه مدت بخش عمده‌ای از سهم خرید یک واحد مسکونی را پوشش می‌دهد اما در میان مدت شاهد تاثیر منفی این تسهیلات بر ساماندهی بازار مسکن هستیم.

تحریک تقاضا بدون توجه به عرضه، عامل اصلی عملکرد نامطلوب تسهیلات خرید

تفسیر عملکرد نامطلوب تسهیلات خرید مسکن از طریق توجه به عرضه و تقاضا بازار مسکن به عنوان بازیگران اصلی تعیین قیمت قابل انجام است.

در همین ارتباط، علی قدس، کارشناس حوزه مسکن، ضمن بیان اینکه راهکارهای سامان دادن به بازار مسکن در سه دسته راهکارهای تحریک تقاضا، تحریک عرضه و تحریک توامان عرضه و تقاضا رده‌بندی می‌شوند، گفت: « استفاده از سیاست تسهیلات خرید مسکن، یک سیاست تحریک تقاضا است و در شرایطی که با تحریک هم زمان عرضه توام نشود، شرایط را برای افزایش قیمت مسکن مهیا می‌سازد، زیرا بخشی از تقاضای بی اثر بازار را به تقاضای موثر بدل کرده اما سمت عرضه پاسخی برای این تقاضا ندارد و همین افزایش تقاضا زمینه افزایش قیمت است.»

این کارشناس حوزه مسکن، با اشاره به اینکه افزایش تقاضا موثر باید هم زمان با افزایش عرضه واحدهای مسکونی باشد، گفت: « اگر به شاخص قدرت تسهیلات خرید مسکن بر حسب هزینه پوشش خرید واحد مسکونی شهر تهران در طول چهارساله گذشته مراجعه شود، شاهد این هستیم که ۲ ماه پس از افزایش سقف تسهیلات، کاهش این شاخص آغاز شده و بازار مسکن همچنان سامان نمی‌یابد.»

با توجه به اظهارات کارشناسان، دلیل اصلی ناکامی تسهیلات خرید مسکن در ساماندهی بازار، بی توجهی این سیاست به بخش عرضه واحدهای مسکونی است. به عبارت دیگر در شرایط کنونی که بخش اعظمی از تقاضای مصرفی بازار توان عرضه اندام در بازار را ندارند، شاهد تطبیق کم عرضه واحدهای مسکونی با تقاضا موجود هستیم و نیاز به ساخت مسکن در بازار حس می‌شود. حال اگر با استفاده از تسهیلات خرید، بخشی از تقاضای مصرفی غیر موثر به تقاضای موثر بدل شود، کمبود عرضه می‌تواند زمینه افزایش قیمت مسکن را مهیا سازد.

کارگران خواستار چاره اندیشی سران سه قوا برای قراردادهای موقت کار شدند؛

دو سوم جمعیت اصفهان گرفتار چالش امنیت شغلی



عصر اصفهان-سرویس اقتصاد- عصر اصفهان

شاه بیت خواسته های جامعه کارگران اصفهان در هفته کار و کارگر امسال، "امنیت شغلی" است، مشکل دیرینه ای که در دوران بحران کرونا و پس لرزه های اقتصادی آن بیش از همیشه خودنمایی کرد و پیامدهای خود را در بیکاری یا مشکلات معیشتی کارگران به رخ کشید تا جایی که تشکل های کارگری استان اصفهان، خواستار چاره اندیشی سران سه قوه برای قراردادهای موقت کار شدند.

بر اساس آمار اداره کل تعاون، کار و رفاه اجتماعی، در استان اصفهان ۹ هزار و ۵۰۰ واحد صنعتی، ۲۵۰ هزار واحد صنفی و یک میلیون و ۹۰ هزار کارگر بیمه شده وجود دارد که با به شمار آوردن خانواده های آنها می توان گفت که ۶۴ درصد جمعیت استان را کارگران تشکیل می‌دهند.

موج بیکاری و مشکلات معیشتی در نیروی کار

تا پیش از همه گیری ویروس کرونا و مشکلات اقتصادی آن، قراردادهای سفید امضا یکی از گلایه های اصلی کارگران بود که بیشتر وزیران کار یا تعاون در دولت های گذشته، برای برچیده شدن بساط این گونه روابط کار، وعده ای دادند اما رکود اقتصادی کرونا در پنج فصل گذشته این چالش ها را جدی تر کرده است تا جایی که اصغر برشان؛ دبیر اجرایی خانه کارگر اصفهان از بیکاری یا مشکلات معیشتی تعداد زیادی از کارگران در این دوران خبر می دهد در حالی که بعضی از آنها حتی بیمه هم نبودند و از حداقل ها محروم ماندند.

وی در گفت وگو با عصر اصفهان امنیت شغلی را یکی از مهمترین دغدغه های کارگران دانست و افزود: کارگران به دلیل سوء استفاده از قراردادهای موقت و سفید امضای کار، هیچگونه امنیت شغلی ندارند و همین موضوع آسیب های زیادی به دنبال دارد.

برشان خواستار چاره‌اندیشی سرای قوای سه گانه درباره تعیین تکلیف و ساماندهی قراردادهای موقت کارگران شد و گفت: قراردادهای موقت کار باعث از دست رفتن امنیت شغلی و فشار روانی نیروی کار شده و در شرایط نابرابر عرضه و تقاضا، قدرت چانه زنی را کاهش داده و نتیجه ای جز تسلیم شدن نیروی کار در برابر خواسته های خلاف قانون ندارد بنابراین خواستار اصلاح این امور و تفکیک مشاغل دائم و موقت هستیم.

نظارت بر بازار کار ضروری است

دبیر اجرایی خانه کارگر اصفهان شیوع کرونا و افزایش نرخ بیکاری را تهدیدی جدی برای امنیت شغلی کارگران دانست و ادامه داد: در این شرایط نظارت بر رفتار بنگاه ها از سوی مسئولان وزارت کار به حداقل رسیده است، بنابراین از ما از مسئولان وزارت کار به ویژه حوزه بازرسی کار انتظار داریم نسبت به تشدید نظارت های خود در زمینه اجرای کامل و جامع قانون کار در واحدهای تولیدی، شدت بخشد.

وی با انتقاد از بدهی ۳۸۰ هزار میلیارد تومانی دولت به سازمان تامین اجتماعی، یادآور شد: این سازمان، یگانه نهاد حوزه حمایت‌های اجتماعی در بخش بازنشستگی و درمان است و هر گونه کم توجهی به مشکلات آن، پیامدهای امنیتی و اجتماعی دارد به همین دلیل از مجلس و دولت می خواهیم با در نظر گرفتن ردیف جداگانه ای در بودجه عمومی سالانه کشور، ضمن پرداخت بدهی جاری دولت به این سازمان، با کمک های تأثیرگذار، جلوی فروپاشی مالی احتمالی این سازمان را بگیرند تا زندگی مستمری بگیران را تامین کند.

مشکلات را به گردن کارفرمایان نیندازیم

برشان در پاسخ به این پرسش که چه نهاد و دستگاهی متولی رسیدگی به مشکلات کنونی جامعه کار و تولید است نیز گفت: هر یک از خواسته هایی که بیان شد مربوط به یک دستگاه است مثلا در زمینه امنیت شغلی، باید سران سه قوه آنرا به عنوان یک چالش بشناسند و برای حل آن، گرد هم آیند.

وی نبود ساز و کارهای قانونی شفاف را دلیل اصلی قراردادهای سفید امضا در بازار کار دانست و ادامه داد: نمی خواهیم قصور را به گردن کارفرمایان بیندازیم، اگر بستر قانونی لازم برای ساماندهی قراردادهای کار فراهم شود، معتقدیم که کارفرمایان هم قطعا از این بستر استفاده خواهند کرد، همچنین در زمینه مشکلات بازنشستگان و مستمری بگیران، باید دولت بودجه ای که مجلس تصویب کرده را اختصاص دهد و سازمان نیز منابع لازم برای پرداخت به بازنشستگان را تجهیز کند و همانطور که می بینید هر کدام از این وظایف مربوط به یک بخش است.

این مقام صنفی درباره دشواری های پی گیری مشکلات کلان جامعه کارگری نیز گفت: متاسفانه در سالهای گذشته نیز شاهد این بودیم که بی توجهی به مشکلات بازنشستگان، باعث شد آنها به خیابان بیایند و با تجمع به خواسته هایشان برسند، امروزه نیز با توجه به مشکلاتی که جامعه کارگری با آنها دست و پنجه نرم می کند، مسوولان باید هر چه سریع تر فکری کنند که کار به تجمع و اعتراض کشیده نشود.

قراردادهای غیر قانونی، همچنان رواج دارد

عباس مقتدایی؛ نماینده مردم اصفهان نیز به تازگی در نامه‌ای خطاب به جهانگیری معاون اول رئیس جمهور و شریعتمداری وزیر تعاون، کار و رفاه اجتماعی با تأکید بر اینکه امنیت شغلی کارگران نیازمند توجه جدی دولت است، گفت: انعقاد قراردادهای سفید امضا با وجود مغایرت قانونی همچنان رواج دارد.

وی در این نامه، امنیت شغلی کارگران را یکی از دغدغه های همیشگی این قشر دانست و افزود: امنیت شغلی، مطالبه به حق جامعه کارگری است و همه متولیان امر باید نسبت به این موضوع، توجه بیشتری داشته باشند، مدت زیادی است که درباره قراردادهای کار صحبت می‌شود و با وجود اینکه در قانون کار بر لزوم انعقاد قراردادهای بلند مدت برای مشاغلی که ماهیت دائمی دارند، تاکید شده است، اما برداشت دیگری از تبصره ماده ۷ قانون کار باعث شده که عملا غالب قراردادهای کار در ایران موقتی باشد. همچنین با وجود ممنوعیت بستن قراردادهای سفید امضا، چنین قراردادهایی در بازار کار همچنان رواج دارد.

نماینده مردم اصفهان در مجلس با انتقاد از بی توجهی به موضوع امنیت شغلی کارگران، ادامه داد: خواسته کارگران این است که از نظر زمانی که با آنها قرارداد بسته می‌شود، امنیت شغلی داشته باشند و این موضوع در ماده ۷ قانون کار پیش بینی شده اما برای ایجاد تفاهم بین کارگران و کارفرمایان، ضرورت دارد بخش‌های دولتی از جمله وزارت کار و معاون اول رئیس جمهور ورود پیدا کنند.

انتقاد از تعطیلی طولانی مدت بازار؛

اصناف فقط ۱۰ درصد در انتقال کرونا نقش دارند

باشگاه خبرنگاران

رییس اتاق اصناف استان اصفهان گفت: متولیان بهداشت هم، اعلام می‌کنند که اصناف، فقط ۱۰ درصد در انتقال شیوع بیماری کرونا اثر گذارند.

رسول جهانگیری رییس اتاق اصناف استان اصفهان گفت: وظیفه ما به عنوان اتاق اصناف، انتقال مشکلات و مطالبات اصناف است. برای مهار ویروس کرونا همه باید همکاری کنند. با این موضوع مخالفیم که فقط یک قشر خاص هزینه کنترل بیماری را با کسب و کار و اقتصاد و زندگی‌شان بدهند و این ناعادلانه است.

او افزود: قرار بر این بود تسهیلاتی، برای حمایت از اصناف در نظر گرفته شود؛ از جمله به تعویق انداختن مالیات و رفع اثر از چک‌های برگشتی در دوران کرونا که هیچ گونه گذشت و بخششی در آن نیست و این حالت مسکنی گذرا دارد.

رییس اتاق اصناف استان اصفهان ادامه داد: وام‌هایی هم تخصیص داده شد، اما شرایط دریافت اولیه آن خیلی سخت بود. وام برای کسی مناسب است که بتواند فعالیتی کند تا سود بانکی را پرداخت کند. وام اگر قرار است به کسی داده بشود باید یک تنفس یک یا دو ساله داشته باشد و بعد پرداخت صورت بگیرد.

جهانگیری گفت: اینکه اصناف را نوک پیکان مبارزه با کرونا قرار بدهند تا پیک‌های بیماری را کنترل کنند باعث روند فرسایشی می‌شود و وقتی اصناف به تنهایی محدود می‌شوند اثرگذاری کمتری داریم.

او تاکید کرد: خواهشمندیم که حداقل بخشش‌ها و تخفیفات مالیاتی را برای اصناف، به‌خصوص اصناف آسیب دیده احیا کنند.

معاون فنی گمرک ایران مطرح کرد؛

جزئیات ۳ میلیون تن کالای اساسی دپو شده در گمرک

انا

ارونقی گفت: برای ترخیص کالاها از گمرک، باید تایید منشا ارز صورت گیرد و صاحبان کالا کد رهگیری بانک را ارائه دهند.

ارونقی معاون فنی گمرک ایران درباره دپوی ۳ میلیون تن کالا در گمرکات کشور اظهار کرد: این کالاها موجودی بنادر است و بیش ۳ میلیون تن شامل ۶ نوع کالای اساسی است که مشمول ارز دولتی هستند و در بندر امام خمینی(ره) دپو شده است.

او ادامه داد: در کالاهای اساسی صاحبان کالا اجازه دارند، بدون ثبت سفارش کالا را به بنادر کشور رسانده و سپس برای ثبت سفارش و ترخیص اقدام کنند. موضوع انتقال و تامین ارز هم از جمله موارد ضروری برای کسب اسناد مالکیت است. از بین کالاهای ذکر شده حدود یک میلیون تن کالا هنوز اسناد مربوط به مالکیت را اخذ نکردند و به همین دلیل توان ترخیص را ندارند. مابقی کالاها با اعتبار خریدار وارد کشور شده و در نتیجه صاحبان کالا می‌توانند تشریفات را انجام دهند و کالا را ترخیص کنند اما موضوع تایید منشا ارز از طرف بانک مرکزی مانع از طی شدن فرایند ترخیص می‌شود.

ارونقی تشریح کرد: سال گذشته می‌توانستیم ۹۰ درصد از کالاهای اساسی را که هنوز کد رهگیری بانک نگرفته بودند، ترخیص کنیم اما این ظرفیت از گمرک گرفته شد. حالا دوباره به ستاد تنظیم بازار ابلاغ شده تا امکان ترخیص ۹۰ درصدی کالاهای اساسی را فراهم کنند.

معاون فروش و خدمات مشترکان شرکت توزیع برق اصفهان:

اعمال کاهش ۵۰ درصدی برق مصرفی دستگاه‌های اجرایی

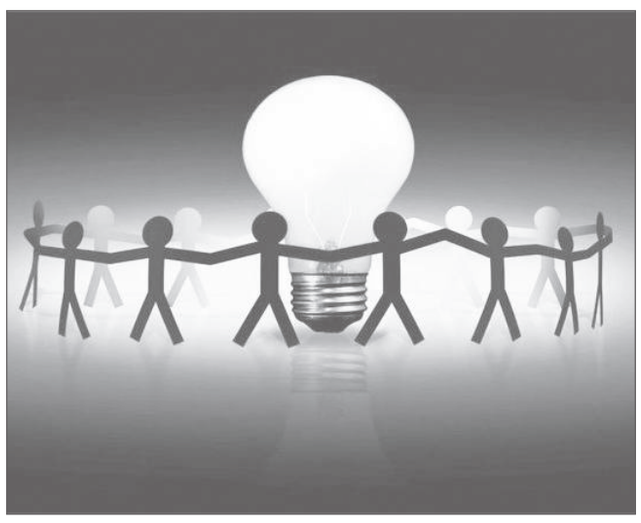

باشگاه خبرنگاران

مهرداد جنتیان، معاون فروش و خدمات مشترکان شرکت توزیع برق اصفهان گفت: تعیین سهمیه انرژی قابل تامین و محدود کردن دیماند دستگاه های اجرایی و نهادهای عمومی در ساعات اوج مصرف برق در بازده زمانی پیک روز در مانور کاهش دیماند مصرفی دستگاه های اجرایی در ۱۵ اردیبهشت ماه مورد بررسی قرار می گیرد و عملیاتی می شود.

وی در ادامه افزود: در محدودیت های پیک مصرف برق چندین عامل موثر است که یکی شامل کمبود ظرفیت تولید نیروگاه‌ها، کمبود ظرفیت شبکه به دلیل نبود شرایط فنی لازم، شرایط آب و هوایی و تغییرات جوی و عدم رعایت الگوی مصرف توسط مشترکان بوده که در مانور پیش رو به محدود کردن دیماند دستگاه های اجرایی و نهادهای عمومی در ساعات اوج مصرف برق روز پرداخته خواهد شد.

وی اظهار کرد: روند رشد بار سرمایشی در کشور معمولا از اردیبهشت ماه آغاز و تا مرداد ماه هر سال به اوج می رسد و با توجه به اینکه ظرفیت های تولید نیروگاهی ایجاد شده با روند رشد بار متوازن نمی باشد، ضرورت هر چه بیشتر مدیریت و محدودیت مصرف و تامین سهمیه انرژی بر مبنای الگوی مصرف به خصوص بار سرمایشی که بخش عمده پیک مصرف را به خود اختصاص می دهد، اهمیت می یابد.

جنتیان عنوان کرد: ایجاد هماهنگی بین دستگاه های اجرایی، مدیریت مصرف برق ادارات ، افزایش مهارت های فردی و جمعی و تبادل دانش و ارتقا آمادگی شرکت از مهمترین اهداف این مانور می باشد.

وی ابراز داشت: کاهش ۵۰ درصدی مصرف دستگاه های اجرایی از ساعت ۱۱ تا پایان وقت اداری در این مانور صورت می گیرد.

جنتیان به تشریح سناریو و نحوه اعمال محدودیت بار پرداخت و گفت: در این مانور کاهش ۹۰ درصدی پس از پایان ساعت اداری انجام می شود و کنترل مصارف از طریق کنتورهای هوشمند کلیه مشترکین اداری به صورت انلاین انجام می گیرد و پتانسیل دیزل ژنراتورها نیر به کار گرفته می شود.

معاون فروش و خدمات مشترکین گفت: ۶۴۷ ساختمان اداری وجود دارد که از این بین مراکز حساس را حذف نموده و مجموع دیماند مصرفی ادارات ۲۴/۳ مگاوات می باشد که با کاهش ۵۰ درصدی میزان محدودیت بار اعمال شده به ۱۲ مگاوات می رسد.

هشدار مدیرعامل آبفای استان اصفهان؛

سامانه دوم راه اندازی نشود ۴۳۰۰ لیتر در ثانیه کمبود آب شرب خواهیم داشت



سرویس اقتصادی

هاشم امینی مدیرعامل آبفای اصفهان از کمبود ۴۳۰۰ لیتر آب در ثانیه برای تأمین آب شرب مشترکین این شرکت در تابستان امسال خبر داد.

امینی افزود: کاهش ۴۰ درصدی بارندگی در سال آبی جاری و ادامه خشکی زاینده رود موجب شده تا امسال بسیاری از چاه های محلی و فلمن از مدار بهره برداری خارج شوند.

وی گفت: با ادامه خشکسالی ها میزان آبدهی این چاه ها بین ۱۸۰۰ تا ۲۰۰۰ لیتر در ثانیه کاهش یافته است.

امینی با بیان این که ۱۴ سال از زمانی که قرار بود سامانه دوم آبرسانی اصفهان بزرگ در مدار بهره برداری قرار گیرد گذشته است، بر اجرا و بهره برداری سریع تر از این طرح توسط شرکت آب منطقه ای تاکید کرد.

وی گفت: این سامانه علاوه بر رویکرد پدافندی، نقش مهمی در تأمین کمبود آب شرب مردم ساکن در ۵۶ شهر و ۳۸۰ روستای تحت پوشش طرح آبرسانی اصفهان بزرگ دارد و در صورتی که امسال به بهره برداری نرسد چالش بزرگی در تأمین آب مشترکین خواهیم داشت.

مدیرعامل آبفای استان اصفهان در بخش دیگری از سخنانش به افزایش ۱۲ تا ۱۸ درصدی مصرف آب در شهرهای تحت پوشش بر اثر شیوع ویروس کرونا در سال گذشته اشاره کرد و گفت: مدیریت مصرف همچنان یکی از راهکارهای غلبه بر تبعات بحران کم آبی است و این شرکت سعی کرده با شناسایی مشترکین پرمصرف خانگی و غیرخانگی، آن ها را با روش های مصرف بهینه آب آشنا کند.

وی در عین حال افزود: فعالان صنعت آبفا در استان اصفهان، امسال نیز با اجرای تدابیری همانند زون بندی شبکه، نصب شیرهای فشارشکن، بررسی والوها، اعمال مدیریت فشار، شناسایی و رفع نشت آب در شبکه، اصلاح خطوط فرسوده انتقال و قطع انشعابات غیرمجاز، به دنبال تامین پایدار آب شرب و گذر از فصل گرم تابستان بدون کمترین چالش هستند.

استقبال بخش خصوصی از احیا و مرمت بناهای تاریخی



باشگاه خبرنگاران

مدیر کل میراث فرهنگی اصفهان گفت: احیا و مرمت بناهای تاریخی باید به گونه ای باشد که بر ماهیت بناها آسیبی وارد نشود.

به گزارش گروه استان های باشگاه خبرنگاران جوان از اصفهان، فریدون الهیاری، مدیر کل میراث فرهنگی اصفهان در خصوص موفقیت مرمت خانه‌های تاریخی اظهار کرد: امروز نهضت بزرگی در احیا و مرمت بناهای تاریخی، خانه‌ها، کاروان‌سراها و حمام‌ها در سطح استان اصفهان به وجود آمده و سرمایه گذاران بخش خصوصی ورود پیدا می کنند و تعداد قابل ملاحظه‌ای از بناهای تاریخی استان را احیا کرده‌اند و به چرخه فعالیت‌های جدید فرهنگی و گردشگری افزودند، اگر ما به منابع دولت و بودجه تکیه می کردیم شاید سال‌ها این اتفاق نمی‌افتاد.

عمده مرمت بر عهده بخش خصوصی است

مدیر کل میراث فرهنگی اصفهان با اشاره به این که حمایت‌های میراث، عمدتا حمایت‌های تسهیلاتی آن هم در صورت نیاز سرمایه‌گذاران است، بیان کرد: عمده مرمت، توسط بخش خصوصی انجام می‌شود، میراث فرهنگی نیز به آن‌ها اجازه مرمت، مشاوره و کمک‌های فنی می‌دهد و نظارت‌های لازم را برای احیای بناهای در چهارچوب ضوابط میراث فرهنگی بر عهده دارد که بر ماهیت بناها آسیبی وارد نشود.

او با اشاره به برنامه میراث فرهنگی برای دیده و شناخته شدن خانه‌های مرمت‌شده بیان کرد: وقتی سرمایه‌گذاران بخش خصوصی به احیای بناها اقدام می‌کنند، برای آن کاربری تعریف می‌کنند وانگیزه و برنامه دارند، اگر بحث گردشگری مطرح باشد تاریخی بودن این خانه‌ها اهمیت زیادی دارد.

علاقه سرمایه‌گذاران برای پرداخت هزینه پژوهش مرمت

الهیاری افزود: افراد خارجی شاید تجربه اقامت در هتل‌های خوب را داشته باشند، ولی تجربه حضور در هتل‌های سنتی ما جدید و جذاب است و سرمایه‌گذاران به این مساله در بازاریابی توجه دارند و مشتریان بازار گردشگری نیز به این مسائل توجه می‌کنند، حتی به بخش فرهنگی نیز توجه دارند به طوری که برخی سرمایه‌گذاران و احیاکنندگان خانه‌های تاریخی، چون علایق فرهنگی مهم‌ترین انگیزه ورود آن‌ها به این کار بوده، هزینه‌های تحقیق و پژوهش درخصوص خانه‌ها را نیز پذیرفتند.

مدیر کل میراث فرهنگی اصفهان با ابراز امیدواری از این که تا کنون بیش از ۱۰ کاروان‌سرای استان اصفهان مرمت شده که منطبق با کاربری کاروان‌سرا به لحاظ تاریخی است و تعداد زیادی پروژه کاروان‌سرایی نیز در حال سرمایه‌گذاری است، توضیح داد: کاروان‌سراها به دلیل قرارگیری در خارج از شهرها، آسیب‌پذیری بالایی داشتند، ولی با سرمایه‌گذاری‌ها در حال احیا هستند و به چرخه گردشگری باز می‌گردند.

اشتغال ۶ هزار و ۱۱۰ نفر بابت مرمت بناهای تاریخی

او با اشاره به این که بیش از ۴۰۰ بنای تاریخی در سطح استان در ۶ سال گذشته احیا شده است، درخصوص تعداد بناهای تاریخی احیاشده و در دست احیا توسط بخش خصوصی بیان کرد: حدود ۴۰۸ واحد بنای تاریخی مرمت و احیاشده در دولت یازدهم و دوازدهم در استان اصفهان بوده که حجم سرمایه‌گذاری در آن‌ها که عمدتا توسط بخش خصوصی بوده، بیش از ۸ هزار میلیارد ریال است که ۲ هزار و ۸۵۶ نفر نیز اشتغال ایجاد کرده است؛ بناهای تاریخی در دست احیا در سطح استان ۲۰۵ بنا با حجم سرمایه‌گذاری بالغ بر ۵۴۶ میلیارد ریال است که منجر به اشتغال ۳ هزار و ۲۵۹ شده است.

الهیاری در پایان بیان کرد: جمعا حدود ۴ هزار و ۵۳۲ کارگاه مرمتی داشتیم که حدود هزار و ۹۸۴ کارگاه از آن‌ها توسط میراث فرهنگی، هزار و ۴۸۲ کارگاه توسط بخش خصوصی و هزار و ۶۹ کارگاه نیز توسط بخش‌هایی، چون شهرداری‌ها و راه و شهرسازی روی پروژه‌های میراث فرهنگی کار کردند؛ حجم کار بالا است و نهضت بزرگی شکل گرفته، ولی این در برابر تعداد آثار تاریخی که در سطح استان داریم، رقم قابل توجهی نیست.

سرویس اقتصادی

محمدمهدی فریدوند رئیس انجمن صنفی صندوق‌ها و نهادهای سرمایه‌گذاری خطرپذیر با تاکید بر اینکه الزامی شدن ثبت چک در سامانه صیاد، ضریب امنیت مبادلات را افزایش می‌دهد، گفت: قانون جدید چک اگر به صورت کامل اجرایی شود، اعتبار چک را در مبادلات احیا کرده و تاثیر مثبت قابل توجهی بر بهبود فضای کسب و کار کشور می‌گذارد.

افزایش امنیت مبادلات با ثبت چک در سامانه صیاد

فریدوند رئیس انجمن صنفی صندوق‌ها و نهادهای سرمایه‌گذاری خطرپذیر (وی سی) در گفت‌وگو با خبرنگار اقتصادی خبرگزاری فارس در خصوص مشکلاتی که چک‌های برگشتی برای فعالان اقتصادی ایجاد می‌کند، گفت: در گذشته میزان بالای چک‌های برگشتی موجب شده بود تا وصول مطالبات فعالان کسب و کار با مشکل مواجه شود که این موضوع هزینه‌های زیادی را به فعالان فضای کسب و کار تحمیل می‌کرد. وی افزود: ریسک حقوقی ناشی از چک‌های برگشتی باعث می‌شد تا هزینه‌های کل بنگاه‌ها و فعالان اقتصادی افزایش پیدا کند که این موضوع در شرایط فعلی اقتصاد، فشار مضاعفی را به تولیدکنندگان کالا یا خدمات وارد می‌کرد.

سامان‌دهی نظام توزیع راهکار مقابله با گرانی کالا؛

اصلاح نظام دستمزد فشار رفاهی را کاهش می‌دهد

خبرگزاری فارس

رئیس دانشکده معارف اسلامی و اقتصاد دانشگاه امام صادق(ع) با تأکید بر اینکه نظام دستمزد ما همیشه عقب‌تر از همه نظامات حرکت می‌کند، بر ضرورت اصلاح نظام دستمزد تأکید کرد و گفت: سامان‌دهی نظام توزیع راهکار مقابله با گرانی کالا است.

مهدی صادقی شاهدانی درباره راهکارهای مقابله با گرانی کالاها و تورم که یکی از مشکلات اخیر مردم است و نیز برای رفع مشکلات معیشتی اقشار ضعیف و متوسط جامعه، اظهار داشت: یکی از راه‌هایی که در مورد مقابله با گرانی کالا و بهبود شرایط معیشت مردم می‌توانیم داشته باشیم، این است که نظام توزیع را ساماندهی کنیم، متأسفانه نظام توزیع ما چالش بسیار بزرگی دارد و آن این است که اگر کالایی را بخواهیم از تولیدکننده به دست مصرف‌کننده برسانیم، با قیمت مناسب امکان‌پذیر نیست و ارقامی نصیب جریان واسطه‌گری می‌شود که تولیدکننده و مصرف‌کننده را به شدت متضرر می‌کند.

ساماندهی نظام توزیع راهکار مقابله با گرانی کالا

رئیس دانشکده معارف اسلامی و اقتصاد دانشگاه امام صادق(ع) افزود: برخی مواقع دولت‌ها سبد کالا یا حمایت‌های نقدی را مطرح می‌کنند که درمان‌های کوتاه‌مدت است، نظیر زمانی که سردرد داریم و قرص مسکن می‌خوریم، اما اصل درد را درمان نکرده‌ایم.

وی اظهار کرد: مسیر اساسی برای بهبود معیشت مردم، این است که نخست بتوانیم نظام توزیع را ساماندهی کنیم تا فاصله تولیدکننده و مصرف‌کننده و قیمت کالا مناسب و منصفانه باشد نه اینکه قیمت تولید کننده به عنوان مثال یک هزار تومان باشد، اما این کالا با قیمت ۵ هزار تومان به دست مصرف‌کننده برسد، بنابراین هر میزان هم دولت بخواهد به مردم کمک کند، نمی‌تواند بر مبنای آن یک هزار تومان و آن ۵ هزار تومان کمک کند.

نظام توزیع فعلی درست نیست

صادقی شاهدانی با تأکید بر اینکه باید نظام توزیع اصلاح شود، گفت: هر کالایی اگر هم با هر قیمت منصفانه به دست مصرف‌کننده برسد، اما وقتی نظام توزیع مناسب نباشد، نظیر گرداب فرو می‌کشد؛ بنابراین اگر در بودجه مثلاً ۸ میلیارد دلار یارانه یا ارز یارانه‌ای یا ارز ترجیحی هم در نظر گرفته می‌شود، مطمئن نیستید که این ارز ترجیحی به نتیجه درست می‌رسد، چون نظام توزیعِ دولت نظام درستی نیست، هم تولیدکننده و هم مصرف‌کننده آسیب می‌بینند، تولیدکننده می‌گوید، چرا من که اینقدر زحمت می‌کشم، یک هزار تومان دریافت کنم، اما همین کالای من در بازار ۵ هزار تومان است و این مساله در جریان تولید نابه سامانی ایجاد می‌کند.

شکاف بین قیمت تولیدکننده و قیمت مصرف‌کننده انگیزه تولید را کور می‌کند

رئیس دانشکده معارف اسلامی و اقتصاد دانشگاه امام صادق(ع) تأکید کرد: باید در بهبود نظام توزیع تلاش جدی داشته باشیم و از همه ابزارهای در اختیار استفاده کنیم، یکی از آنها، ابزارهایی است که بازار مالی نظیر بورس کالا در اختیار ما قرار می‌دهد و بخشی ابزارهای دیگری است.

وی ادامه داد: اگر بخواهیم بهبود معیشت ایجاد کنیم، باید کالا با قیمت عادلانه به دست مردم برسد و این موجب می‌شود مردم قدردان دولت باشند، اما اگر کالای یک هزار تومانی را ۵ هزار تومان به دست مصرف‌کننده برسانیم و نهایتاً ۵۰۰ تومان بهبود معیشت ایجاد کنیم، این کار چندان تعیین کننده نخواهد بود، کالای یک هزار تومانی نهایتاً باید ۱۵۰۰ تومان شود، اما اگر به ۳ تا ۵ برابر قیمت تولیدکننده دست مصرف‌کننده برسد، اختلاف زیادی ایجاد می‌کند و هرچه هم بر بهبود معیشت تأکید شود، باز اجحاف در حق مصرف‌کننده است و مصرف‌کننده این اجحاف را نمی‌تواند تحمل کند، ضمن آنکه تولیدکننده هم انگیزه لازم را پیدا نمی‌کند و وقتی شکاف عمده بین قیمت تولیدکننده و قیمت مصرف‌کننده ایجاد می‌شود، انگیزه‌ای برای تولید نمی‌ماند و افراد انگیزه واسطه‌گری پیدا می‌کنند.

صادقی شاهدانی اظهار کرد: اگر نظام توزیع درست شود، جریان واسطه‌گری معقول می‌شود و ما مطمئنیم معیشت مردم بهبود می‌یابد.

نظام دستمزد ما همیشه عقب‌تر از همه نظامات حرکت می‌کند

رئیس دانشکده معارف اسلامی و اقتصاد دانشگاه امام صادق(ع) تأکید کرد: در گام بعدی باید مردم بتوانند از حیطه کسب و کار درآمد مناسب پیدا کنند و نظام دستمزد هم باید درست شود، نظام دستمزد ما همیشه عقب‌تر از همه نظامات حرکت می‌کند، نظام قیمت‌های ما در بازار مطابق شرایط روز تعدیل‌های لازم در آن اجرا می‌شود، اما نظام دستمزدهای ما همچنان عقب‌مانده است.

وی ادامه داد: اگر بنا است نظام قیمت‌ها متناسب با شرایط ما حرکت کند باید نظام دستمزدها هم متناسب با شرایط بازار حرکت کند، اینکه قیمت کالا ۷۰ درصد افزایش یابد، اما دستمزد ۲۰ درصد افزایش یابد منطقی و معقول نیست، این ناملایماتی را ایجاد می‌کند که بخشی از آن ناملایمات اقتصادی است، جدا از آنکه فشارهای رفاهی را هم به دنبال دارد.

حیات پایین دست رودخانه در گرو صرفه جویی ۲۵ درصدی صنعت و شرب؛

۷۵ درصد زاینده رود، حقابه کشاورزان و محیط زیست است



عصر اصفهان-سرویس اقتصادی-ناهید شفیعی

آخرین فصل کشت در سال زراعی جاری با بحرانی ترین فصل در منابع آبی پیوند خورده است با این حال کشاورزان اصفهان تلاش می کنند با دریافت یک سوم حقابه خود در سال زراعی آبی، مزارع و باغ هایشان را در شرق و غرب اصفهان از نابودی نجات دهند.

برداشت غیر قانونی حقابه ها

هشت ماه از سال زراعی ۱۳۹۹-۱۴۰۰ می گذرد و حقابه دارانی که کشت پاییزه و بهاره را از دست داده اند با تکیه به ماده های قانونی، خواستار رسیدگی به حقابه های فراموش شده پایین دست هستند. اسفندیار امینی؛ دبیر اجرایی نظام صنفی کشاورزان اصفهان با استناد به ماده ۴۵ قانون توزیع آب، گفت: بر اساس این قانون، هر گونه تعرض به حقابه‌ها زندانی دارد و در ماده ۲۹ قانون نیز آمده است که وزارت نیرو چه آب هایی را نمی تواند به استان های دیگر تخصیص دهد.

همچنین به گفته وی در ماده ۱۸ و ۴۴، ماده ۳۶ قانون و قانون ۱۵۸ مدنی، قانون تبدیل، قانون تشویق، ماده ۳۱ قانون پنجم توسعه کشور و ماده ۱۴۹ قانون ششم توسعه کشور و مصوبات شورای عالی آب تعرض به حقابه های کشاورزان ممنوع و غیرقانونی است.

دبیر صنف کشاورزی اصفهان با اشاره به اعتراض های پیاپی کشاورزان و باغداران شرق و غرب اصفهان به جاری نشدن حقابه های قانونی خود، ادامه داد: از مهر سال گذشته تاکنون، اجازه جریان آب در بخش اعظم این رودخانه مرکزی کشور داده نشده و به همین دلیل کشت پاییزه گذشته و کشت بهاره امسال نیز انجام نشد، اما در حالی که اجازه جریان آب در بخش بزرگی از رودخانه یعنی از محل سد چم آسمان تا تالاب گاوخونی داده نمی شود که در بالادست آن از این حوضه آبریز به استان های دیگر آب منتقل کردند و یا قصد انتقال آب به خارج از حوضه را دارند.

صرفه جویی ۲۹۰ میلیون متر مکعبی برای کشاورزان

دبیر اجرایی نظام صنفی کشاورزان اصفهان نتیجه اعتراض های اخیر کشاورزان به نادیده گرفتن حقابه ها را ورود دادستان اصفهان به این موضوع دانست و افزود: تاکنون دو جلسه کارگروه تخصصی سازگاری با کم آبی با محوریت دادستانی و استانداری برگزار شده و تصمیماتی درباره تامین و توزیع آب در فرصت باقیمانده از سال زراعی گرفته شده از جمله این که قرار است ۲۹۰ میلیون متر مکعب آب برای کشاورزان شرق و غرب اصفهان، در زاینده‌رود رهاسازی شود.

وی اجرای این تصمیم را نیازمند کنترل و نظارت بر برداشت‌ها و پمپاژهای بالادست به ویژه در بخش های صنعت و کشاورزی دانست و گفت: هنوز نظارت چندانی بر روی پمپاژهای بالادست وجود ندارد اما جلساتی برگزار و مقرر شد که با مشارکت و استفاده از ظرفیت کشاورزان بر روی این برداشت‌ها نظارت انجام گیرد.

ورود به فصل گرما با ذخیره ۳۹۷ میلیونی آب

از سوی دیگر حسن ساسانی؛ سرپرست شرکت آب منطقه‌ای استان اصفهان حجم ذخیره آب سد زاینده‌رود را ۳۹۷ میلیون متر مکعب برشمرد و گفت: اکنون ۲۸ درصد از حجم ذخیره آب زاینده‌رود پر است در حالی که سال گذشته در این زمان، حجم ذخیره آب پشت سد ۵۷۵ میلیون متر مکعب بود. وی کاهش ۲۸ درصدی بارش‌ها نسبت به سال گذشته را دلیل اصلی افت ذخیره آب پشت سد بیان کرد و افزود: هواشناسی پیش‌بینی کرده که بارش‌های اردیبهشت‌ماه نزدیک به حد نرمال است اما جبران کننده کسری ذخیره آب ناشی از نبود بارش‌های زمستان گذشته و فروردین‌ماه امسال نخواهد بود و صرفه جویی در همه بخش ها از جمله شرب، بهداشت و صنعت ضروری است.

تونل اول کوهرنگ و رودخانه طبیعی، حقابه کشاورزان است

حسین محمد رضایی؛ عضو هیئت مدیره نظام صنفی کشاورزی شهرستان اصفهان نیز درباره امکان جاری شدن آب در زاینده رود در شرایط بحرانی منابع آب به عصر اصفهان گفت: بر اساس جدول منابع و مصارفی که برای امسال تعریف و سهمی که برای مصارف آب شرب و صنایع یزد، اصفهان، کاشان و نایین در نظر گرفته شده است با یک صرفه جویی ۲۵ درصدی در مصرف آب صنایع و ساماندهی برداشت های کشاورزی در چهار محال و بختیاری می توان حدود ۲۹۰ میلیون متر مکعب آب برای حقابه داران پایین دست در بستر رودخانه جاری کرد. وی این ۲۹۰ میلیون متر معکب آب را بخشی از حقابه های فراموش شده کشاورزان شرق و غرب خواند و ادامه داد: برای زمان بازگشایی آب نیز هنوز تصمیم گیری نشده و قرار است کمیته‌ای از نمایندگان حقابه داران غرب و شرق اصفهان تشکیل شود تا در این باره تصمیم گیری کنند.

سهم ۲۵ درصدی وزارت نیرو از زاینده رود

محمد رضایی درباره واکنش بخش های شرب و صنعت برای صرفه جویی در مصرف آب نیز گفت: نکته اصلی اینجاست که تمام آب مورد نیاز برای صنایع و شرب کاشان، یزد و چهارمحال و بختیاری به اضافه مقداری از آب شرب اصفهان، از حقابه کشاورزان تامین می شود چون بر اساس مصوبات قانونی، آب تونل اول کوهرنگ و رودخانه طبیعی زاینده رود متعلق به کشاورزان است.

وی سهم وزارت نیرو از آب زاینده رود را محدود به آورد تونل دوم کوهرنگ، چشمه لنگان و خدنگستان دانست و یادآور شد: به عبارت دیگر دولت نزدیک به ۲۵ درصد در آب زاینده رود سهم دارد و ۷۵ درصد از این منبع حیات خدادادی، حقابه کشاورزان پایین دست و محیط زیست است که دولت و وزارت نیرو نمی توانند در آن دخل و تصرفی کنند.

کشت علوفه تابستانه در مزارع و نجات باغ ها

عضو هیئت مدیره نظام صنفی کشاورزی شهرستان اصفهان با انتقاد از بی توجهی وزارت نیرو به حقابه های کشاورزان، گفت: اعتراض های اخیر کشاورزان باعث ورود دادستان اصفهان به مشکل این صنف شد، اکنون نیز مهم ترین خواسته کشاورزان این است که اگر قرار است از حقابه های قانونی کشاورزان برداشت شود باید با توافق آنها و برای مدت محدودی مثل یک سال این حقابه از سوی دولت برای جبران کسری منابع آب خریداری شود نه این که از جریان آب در رودخانه جلوگیری و اعلام کنند که اگر ذخیره‌ای پشت سد باقی ماند برای مصارف کشاورزی رها خواهد شد.

وی درباره برنامه کشاورزان برای استفاده از این سهمیه ۲۹۰ میلیون متر مکعبی آب نیز توضیح داد: به نظر می رسد این آب برای به ثمر رساندن یک کشت علوفه تابستانه برای مزارع کافی باشد، اکنون در غرب و شرق اصفهان باغ هایی وجود دارد که نیاز به آب دارند و اگر از اول تیرماه بخشی از حقابه سال زراعی خود را دریافت کنند، می توانند کشت دُرت انجام دهند تا بخشی از ضرر و زیان نکشت شان جبران شده و از وضعیت نامناسب اقتصادی کنونی کمی فاصله بگیرند.

اجرای طرح اصلاح مصرف انرژی در تاسیسات آبفای اصفهان

سرویس اقتصادی

ابراهیم محمدی مدیر مرکز مدیریت بحران، پدافند غیر عامل و واحد ایمنی شرکت آب و فاضلاب استان اصفهان از اجرای طرح تغییر و اصلاح مصرف انرژی در تاسیسات اجرایی این شرکت خبر داد.

محمدی که در مانور کاهش برق مصرفی دستگاه های اجرایی استان اصفهان سخن می گفت، افزود: آبفای استان اصفهان این طرح را با هدف کاهش ۵۰ درصدی مصرف برق در ساعات اوج مصرف اجرایی کرده است. وی به تشریح راهکارها و برنامه های عملیاتی در خصوص بهینه سازی مصرف انرژی در شرکت آب و فاضلاب استان اصفهان پرداخت و گفت: برنامه های ویژه ایاز جمله هوشمند سازی سیستم روشنایی برایمصرف بهینه انرژی در ساختمان های اداری، تصفیه خانه ها، ایستگاه های پمپاژ و چاه ها عملیاتی شده است.

محمدی به استفاده حداکثری از دیزل ژنراتورها در ساعات اوج مصرف برق اشاره کرد و افزود: به منظور کاهش بار شبکه توزیع برق، از سوی آبفای اصفهان در حدود ۸۵ دستگاه دیزل ژنراتور در ساعات اوج مصرفدر مدار بهره برداری قرار می گیرد.

معاون بهبود تولیدات دامی سازمان جهاد کشاورزی اصفهان:

وضعیت جوجه ریزی استان مطلوب است

سرویس اقتصادی

هر شب حدود ۵۵۰ تن مرغ زنده وارد کشتارگاه و بیش از ۴۰۰ تن گوشت مرغ وارد بازار می‌شود.

حسین ایراندوست معاون بهبود تولیدات دامی سازمان جهاد کشاورزی، استان اصفهان را در زمینه جوجه ریزی در مقایسه با پارسال از وضعیت مطلوبی برخوردار دانست و گفت: بیش از ۲۰۰ هزار جوجه وارد سالن‌های جوجه ریزی شده است و هر شب حدود ۵۵۰ تن مرغ زنده وارد کشتارگاه و بیش از ۴۰۰ تن گوشت مرغ وارد بازار می‌شود.

او افزود: هفته گذشته ۷۴۰ تن گوشت مرغ وارد بازار شد.

معاون بهبود تولیدات دامی سازمان جهاد کشاورزی سه کشتارگاه را در دو هفته گذشته غیرفعال دانست و گفت: یکی از کشتارگاه‌ها به دلیل تخلف، مجاز به کشتار نبود و دو کشتارگاه دیگر هم مرغ دریافت نکرده بودند.

ایراندوست با بیان اینکه در استان اصفهان تمام مرغ زنده تولیدی روانه بازار و از کشتارگاه تا مصرف کننده به قیمت ۲۴ هزار و ۹۰۰ عرضه می‌شود، از مرغ فروشی‌ها خواست امکانات مرتبط با رهتاب را دریافت کنند.

در دومین مانور کاهش مصرف برق دستگاه های اجرایی و ادارات دولتی:

کاهش مصرف برق در مراکز دولتی استان اصفهان تحقق یافت

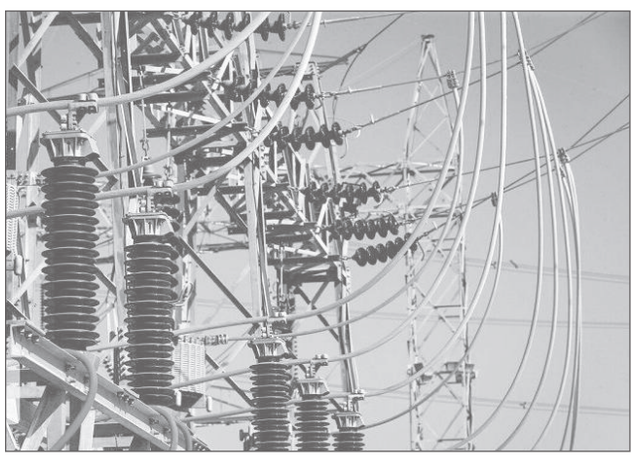

عصر اصفهان-سرویس اقتصادی-فرزانه افسر طه

در دومین مانور کاهش مصرف برق دستگاه های اجرایی و ادارات دولتی که به طور هم زمان در سراسر استان برگزار شد، اعمال کاهش برق مصرفی نهادهای اجرایی در استان اصفهان با حضور مدیریت بحران استانداری اصفهان، مدیران عامل شرکت های توزیع برق استان و شهرستان اصفهان و مدیران بحران و پدافند غیر عامل و انرژی در دستگاه های دولتی در ۲۳ شهرستان استان اصفهان برگزار گردید.

عبور از قله پیک تابستان با حداکثر صرفه جویی

حمید علاقمندان، مدیرعامل شرکت توزیع برق استان اصفهان با ابراز قدردانی از همراهی و همیاری دستگاه های اجرایی و نهادهای دولتی در استان برای حضور در مانور کاهش مصرف برق که بطور همزمان روز پانزده اردیبهشت در سراسر کشور برگزار شد، گفت: با توجه به وضعیت خشکسالی که همچنان بر کشور و بویژه استان اصفهان حاکم شده و همچنین افزایش زودهنگام درجه حرارت که باعث افزایش مصرف برق شده، با اجرای دو مانور، ابتدا در شرکت های زیر مجموعه وزارت نیرو و سپس دیگر ادارات دولتی و دستگاه های اجرایی توانستیم، کاهش میزان مصرف را محقق سازیم.

علاقمندان با بیان آنکه برای تحقق الگوی کاهش مصرف و عبور از قله پیک تابستان بدون خاموشی، طالب یاری و همراهی از سوی نهادهای دولتی، صنایع، کشاورزان، مراکز تجاری و مسکونی هستیم، افزود: تمام توان خود را بکار گرفته ایم تا به سلامت و با حداقل تنش در مصرف برق، تابستان امسال را سپری کنیم.

مدیرعامل توزیع برق استان اصفهان با بیان اهمیت فرهنگ سازی در زمینه مصرف بهینه در همه حوزه ها، از اقدامات شرکت توزیع برق استان و نهادهای دیگر برای مدیریت بهینه و تحقق حداکثر صرفه جویی در مصرف برق و آب سخن راند و گفت: در این برهه که با شیوع بیماری کرونا مواجه هستیم، لازم است دقت بیشتری در مدیریت مصرف اعمال شود تا مردم ما با مشکلات مضاعفی مواجه نشوند.

حمید علاقمندان با ابراز خرسندی از کاهش مصارف برق در ساختمان های اداری، اظهار کرد: با توجه به اینکه با افزایش دما با افزایش پیک بار مواجه هستیم، وظیفه سنگینی در مدیریت پیک بار داریم.

کاهش مصرف برق از ۵۰ درصد تا ۹۰ درصد

محمدرضا مومنیان، رئیس گروه مدیریت بحران و پدافندغیرعامل شرکت توزیع برق استان اصفهان در حاشیه این مانور به خبرنگار ما گفت: باتوجه به شرایط جوی بلحاظ کاهش بارش ها، افت آبهای پشت سد و گرمای زودرس هوا و راه اندازی زود هنگام وسایل سرمایشی، برنامه مدیریت و کاهش مصرف برق توسط وزارت نیرو و شرکت توانیر از مراکز دولتی و ادارات آغاز گردید و سناریوی اجرایی آن از طریق دستورالعمل مربوطه تعریف شد.

مومنیان در ادامه افزود: نخستین مرحله اجرای مانور کاهش مصرف برق در ساختمان های اداری زیرمجموعه وزارت نیرو که شامل تمام ادارات برق و آب در کل کشور است، آغاز شد و ما نیز این مانور را در هفته گذشته در ۲۳ شهرستان تابعه استان اصفهان برای ۶۴ ساختمان تحت پوشش اجرا نمودیم.

وی بیان کرد: طبق دستورالعمل و سناریوی تعریف شده، بایستی از ساعت ۱۱ تا پایان وقت اداری، تمام ادارات، مصرف برق خود را تا ۵۰ درصد و بعد از پایان وقت اداری تا ۹۰ درصد کاهش دهند. همچنین، در مانور هفته گذشته که فقط برای ساختمان های زیرمجموعه وزارت نیرو انجام شد، اجرای الگوی کاهش مصرف، نتایج خوبی به همراه داشت. رئیس گروه مدیریت بحران و پدافندغیرعامل شرکت توزیع برق استان اصفهان با اشاره به اجرای مانور دوم مدیریت کاهش مصرف در تمام ساختمان ها و مراکز دولتی در ۲۳ شهرستان در ۱۵ اردیبهشت، بیان کرد: این مانور بصورت ویدئو کنفرانس با حضور مدیر کل مدیریت بحران استانداری، فرمانداری ها، مدیران ادارات دولتی، مدیران انرژی و پدافندغیرعامل با حضور در استان اصفهان انجام شد. وی درباره میزان حضور ساختمان های دولتی در این مانور گفت: بیش از ۸۰ درصد ادارات دولتی مجهز به کنتور هوشمند با قابلیت کنترل از راه دور هستند که در مانور، نمودارهای مصارف ادارات منتخب از راه دور پایش شدند که نشان داد اکثر ادارات، الگوی کاهش مصرف را با تاکید بر کاهش استفاده از تجهیزات سرمایشی رعایت کردند.

مومنیان با اشاره به جایگزینی لامپ های کم مصرف، استفاده از وسایل برقی با رتبه بندی انرژی A و بالاتر در ساختمانهای دولتی و مسکونی، از همکاری خوب ادارات خبر داد و گفت: در کنار تعدیل مصرف برق، تعدادی از ساختمان های دولتی از دیزل ژنراتور و پنل های خورشیدی نیز برای تامین برق خود استفاده می کنند. وی در ادامه مباحث اصلاح الگوی مصرف، گفت: از هموطنان انتظار داریم که با رعایت مصرف برق در ساعات پیک، مثل استفاده از کولرهای آبی با دور کند و استفاده از کولر های گازی با حداکثر ۲۵ درجه سانتیگراد و همچنین بکارگیری وسایل برقی پر مصرف خود از ساعت ۱۱ شب تا ۱۱ صبح ، علاوه بر صرفه جویی اقتصادی، فشار کمتری به شبکه های توزیع تحمیل شود.

مومنیان درباره چگونگی تامین سوخت (گازوئیل) دیزل ژنراتورهای اضطراری گفت: این موضوع نیاز به همکاری بیشتر شرکت نفت برای اختصاص سوخت دارد.

البته هر شرکت و سازمانی که متقاضی گازوئیل باشد، شرکت توزیع برق استان آمادگی همکاری و معرفی به شرکت پالایش نفت را دارد و امیدواریم که تا قبل از شروع فصل گرما، تسهیلاتی فراهم شود تا سوخت موردنیاز تامین و تحویل گردد. رئیس گروه مدیریت بحران و پدافندغیرعامل شرکت توزیع برق استان اصفهان از فعالیت و مشاوره های همکاران واحد مدیریت مصرف در ادارات برق شهرستان ها در ارائه راهکارهای مدیریت و کاهش مصرف به ادارات و سایر مشترکین خبر داد و گفت: لازم است با عزم و اراده ملی برای گذر از پیک تابستان، الگوی کاهش مصرف را بطور جدی دنبال کنیم تا مشترکان دچار مشکلاتی به لحاظ خاموشی های ناخواسته نشوند.

مدیریت مصرف انرژی نیازمند فرهنگ سازی گسترده تری است



سرویس اقتصادی

شرکت گاز استان اصفهان در جهت فرهنگ سازی مدیریت مصرف برق در مانور کاهش برق مصرفی دستگاه‌های اجرایی استان، بصورت ۱۰۰ درصدی از برق اضطراری تولید شده از ژنراتورهای خود به ظرفیت ۷۵۰ کیلووات بر ساعت استفاده کرد.

به گزارش روابط عمومی شرکت گاز استان اصفهان، در مانور کاهش برق مصرفی دستگاه‌های اجرایی استان اصفهان که با حضور بیش از هزار و ۱۳۳ اداره و شرکت، به صورت آنلاین و به منظور کاهش میزان برق مصرفی ادارات از ساعت ۱۱ صبح تا پایان وقت اداری به حداقل ۵۰ درصد مصرف برق نسبت به روزهای گذشته، برگزار شد، شرکت گاز موفق به تامین برق مصرفی خود به صورت اضطراری گردید.

سید مصطفی علوی، مدیرعامل شرکت گاز استان اصفهان، گفت: با توجه به اینکه به پیک تابستان ۱۴۰۰ نزدیک می‌شویم وهمچنین نظر به کاهش شدید بارندگی در پاییز و زمستان گذشته باید در مصرف برق و انرژی مدیریت لازم را داشته باشیم.

علوی، ضمن اشاره به اقدامات صورت گرفته توسط شرکت گاز استان اصفهان در خصوص کاهش مصرف انرژی برق، گفت: با توجه به ارزان بودن انرژی در کشور، مصرف آن بسیار بالا بوده و به نظر می‌رسد مشکل اساسی موضوعات فرهنگی است، لذا باید در ارتباط با مباحث فرهنگی و اطلاع‌رسانی عمومی و فعالیت‌های تاثیرگذار برای تغییر رویکرد و دیدگاه مردم اقدامات گسترده انجام شود.

وی، افزود: فرهنگ صرفه جویی در تمام مصارف آب و برق و گاز باید نهادینه شود تا باعث مشکل در زندگی روزمره مردم نشود.

مدیرعامل شرکت گاز استان اصفهان، در خصوص استفاده از انرژی های تجدیدپذیر در این شرکت افزود: بطور میانگین سالانه ۱۹ هزار کیلووات ساعت برق از طریق سیستم فتوولتاییک (پنل های خورشیدی) توسط این شرکت تولید و به شبکه سراسری برق شهرستان ارسال می‌شود و همچنین دیزل ژنراتور برق این شرکت با ظرفیت اسمی ۷۰۰ کیلووات بر ساعت قادر به تولید برق است.

وی، با اشاره به اینکه منحنی مصرف برق در شرکت گاز بصورت کاهشی است، غیرفعال کردن کولرهای گازی تمامی ادارات گازرسانی، استفاده از آبگرم کن های خورشیدی، اصلاح سایبان های کولرها و خاموش نمودن آنها در خارج از ساعت اداری را از دیگر اقدامات این شرکت در راستای مدیریت مصرف برق عنوان کرد.

علوی، همراهی و همکاری شرکت گاز و برق در استای مدیریت مصرف انرژی را نقطه عطفی دانست که موجب ارائه خدمات بهتر و بیشتر به مردم خواهد شد و تأکید کرد: این همراهی ها موجب خواهد شد ضمن ایجاد روابط بهتر ، قدم‌های موثرتری در خصوص ارائه خدمات داشته باشیم.

خسارت بارندگی‌های اخیر به ۳۶ قنات و ۳۵۰۰ هکتار زمین زراعی



سرویس اقتصادی

منصور شیشه فروش مدیرکل مدیریت بحران استانداری اصفهان گفت: بارندگی‌های اخیر در استان اصفهان باعث آسیب به ۳۶ قنات و ۳۵۰۰ هکتار زمین زراعی شد.

شیشه فروش مدیرکل مدیریت بحران استانداری اصفهان گفت: در روزهای گذشته سامانه بارشی در نوار شمالی استان اثر گذاشت و شهرستان‌های خور و بیابانک، کاشان، نطنز، نایین، اردستان و بخش جرقویه سفلی اصفهان را تحت تاثیر قرار داد.

او افزود: هشدارهای به موقع مدیریت بحران خوشبختانه باعث شد همه عوامل مدیریت بحران و امدادی در صحنه حاضر شوند و پیشگیری‌های لازم را انجام دهند و این بارندگی‌ها تلفات جانی نداشته باشد، اگر چه خسارت‌هایی وارد کرده است.

مدیرکل مدیریت بحران استانداری اصفهان ادامه داد: تیم‌های ارزیاب از بنیاد مسکن، جهاد کشاورزی و نیروهای امدادی از همه مناطق بازدید کردند که بیشترین آسیب در خور و بیابانک و روستاهای بیاضه، هفتومان، چوپانان مربوط به نایین و بازیاب است.

شیشه فروش گفت: در مجموع در این چند شهرستان، ۳۶ قنات، ۳۵۰۰ هکتار زمین زراعی، ۸۰۰ هکتار از باغ‌ها، ۴۰ دستگاه پل و ابنیه قدیمی آسیب دیدند و همچنین ۲۴۵ واحد مسکونی نیاز به تعمیر دارند و ۴۸ واحد مسکونی هم باید بازسازی شوند.

او گفت: در حال حاضر آب و برق مناطق آسیب دیده وصل شده است و ماشین آلات راهداری در حال باز گشایی راه‌های مسدود و ایمن سازی پل آسیب دیده در روستای چاهملک هستند.

کارمندان به چه صورت باید سر کار حاضر شوند؟

سرویس اقتصادی

بخشنامه جدید الزام به دورکاری و مرخصی اضطراری کارکنان دولت در شرایط هشدار کرونا از سوی سازمان اداری و استخدامی ابلاغ شد.

بخشنامه جدید الزام به دورکاری و مرخصی اضطراری کارکنان دولت در شرایط هشدار کرونا از سوی سازمان اداری و استخدامی ابلاغ شد.

بر این اساس، در شهرهای با وضعیت قرمز کارمندان و واحدهای خدمات ضروری باید حضور ۵۰ درصدی داشته باشند؛ مابقی ادارات با حضور یک سومی کارکنان ادامه فعالیت دهند.

بر اساس بخشنامه جدید سازمان اداری و استخدامی، در صورت وصول گزارش عدم رعایت و اعمال مفاد بخشنامه مذکور، با تخلفات مدیران دستگاه‌های اجرایی در سطوح مختلف بر اساس بند (۱) مصوبات سی و سومین جلسه ستاد ملی مدیریت کرونا (موضوع بخشنامه شماره ۲۹۰۸۲۳ مورخ ۱۳۹۹/۰۶/۰۵ سازمان اداری و استخدامی کشور) برخورد خواهد شد.

سر مقاله

مردی به عظمت زبان پارسی

(ویژه بزرگداشت حکیم ابوالقاسم فردوسی)

رضا سلمان منش

برای بزرگداشت مقام این شاعر و سخن سرای نامی، روز ۲۵ اردیبهشت ماه هر سال، به نام حکیم ابوالقاسم فردوسی نامگذاری شده است تا فرصتی فراهم آید که علاوه بر شناساندن این شخصیت بزرگ ادبی به اقشار مختلف مردم، زمینه حفظ این گنجینه و میراث غنی در همگان افزون گردد.

حکیم ابوالقاسم، حسن بن علی طوسی معروف به فردوسی، در سال ۳۲۹ هجری قمری، در «روستای پاژ» که در پانزده کیلومتری شمال شهر مشهد قرار دارد، به دنیا آمد. فردوسی، دهقان و دهقان زاده بود؛ آزادگی، فضیلت اخلاقی و پاکیزگی زبان فردوسی، حاصل تربیت صحیح خانوادگی اش است. بی تردید ژرفای زبان فارسی، مدیون تلاش شگفت حکیم ابوالقاسم فردوسی، بزرگ ترین شاعر حماسه سرای ملی ایران است. معماری حکیمانه او در برپایی کاخی رفیع از نظم در زبان فارسی، چنان استوار، قامت افراشته است که در قرون و اعصار، مصون از باد و باران و فرسایش، سرفراز بر تارک فرهنگ ایرانی و اسلامی می درخشد و نام بلند آن شاعر گران مایه را برای همیشه زنده نگه داشته است.

*اندیشه توحیدی فردوسی

در میان شاعران ایران زمین، حکیم ابوالقاسم فردوسی جایگاهی ویژه دارد. او در جای جای شاهنامه یا نامه باستان، انسان را به خداپرستی دعوت کرده، و آن را نشانه خردمندی و یگانه راه سعادت می داند. او خداپرستی توحید گرا و از شرک، سخت گریزان بود.

اندیشه توحیدی حکیم توس، براساس آموزه های شیعی است. از دیدگاه تشیع، پروردگار جهانیان خدای توانایی است که اندیشه انسانی به درک ذات او توانا نیست و این در اشعار او هویداست.

از دیدگاه فردوسی، پرستش یزدان پاک، فلسفه حیات آدمی است. او دانشی را ارزشمند می داند که به پرستش یزدان و سپس به خدمت مردم بیانجامد. از دیدگاه فردوسی، خردمندی و دانش، ابتدا انسان را به یزدان پرستی رهنمون می شود و پس از آن، انسان و منش انسان دوستی را پی می گیرد و این به راستی فرآیند یک اندیشه عرفانی است. که گام اول، شناخت یزدان است.

*فضیلت های اخلاقی در شاهنامه

شاهنامه حکیم توس، گنجینه خرد و دانایی است و سراسر آن، درس انسانیت و اخلاق و فضیلت است. آزادگی و گردن فرازی و تسلیم نشدن در برابر ناحق، اصول ثابت انسانی، اخلاقیِ تمامی پهلوانان شاهنامه است.

هنر بزرگ حکیم توسِ در بنیان کاخ بلند شاهنامه، این بود که فقط حماسه سرایی و داستان پردازی حماسی و پهلوانی نکرد و در کنار آن، به سجایا و فضیلت های اخلاقی نیز پرداخت و به فرموده مقام معظم رهبری، جریانی از یکتاپرستی و توحید را در سرتاسر کتاب سترگش جای داد...اگر کسی به شاهنامه نگاه کند، خواهد دید که یک جریان گاهی باریک و پنهان و گاهی وسیع از روح توحید، توکل، اعتماد به خدا و اعتقاد به حق و مجاهدت در راه حق، در سرتاسر شاهنامه جاری است.

*فردوسی در خارج از مرزهای ایران

از روزی که شاهنامه حکیم ابوالقاسم فردوسی به زبان های اروپایی ترجمه شده، با اینکه دقایق و ظرایف فکری و هنری شاهنامه در ترجمه به زبان های دیگر انتقال پذیر نبوده و با اینکه شاهنامه، آیینه فرهنگ ملتی بوده که با تمدن ملت های دیگر و آداب و رسوم آنها فرق های اساسی داشته، عظمت شاهنامه و قدرت آفرینندگی فکری و هنری فردوسی کار خود را کرده است.

اَدب شناسان اروپایی، پیام های انسانی و لطایف اندیشه فردوسی را نیک دریافته اند و آن را از میراث های جاودانی فرهنگ بشری شناخته اند. کسانی، آن را همپایه بزرگ ترین شاهکارهای ادبی و فکری جهان شمرده و از آن میان، دانشمندانی که از بند تعصب رسته بودند، آن را برتر از همه دانسته اند. (مجله گلبرگ شماره ۶۲)

خبرگزاری فارس

سیلاب و تگرگ ۴۸ میلیارد تومان به آران و بیدگل خسارت زد

جواد محمدی مدیر جهاد کشاورزی آران و بیدگل گفت: سیلاب و تگرگ روزهای گذشته بر پایه برآوردهای انجام شده نزدیک به ۴۸ میلیارد تومان به مزارع این بخش خسارت زد.

محمدی اظهار داشت: بارندگی های شدید و بی سابقه همراه با بارش تگرگ در روزهای گذشته موجب جاری شدن سیلاب و وارد شدن خسارت‌های زیادی به مزارع شهر ابوزیدآباد و روستای محمدآباد بخش کویرات شد.

مدیر جهاد کشاورزی آران و بیدگل ادامه داد: در مجموع این خسارت‌ها به سطح یک‌هزار و ۲۱۰ هکتار از مزارع زیر پوشش ۳۰ حلقه چاه خسارت زد که عمده خسارت به مزارع زیر پوشش ۲۴ حلقه چاه در روستای محمدآباد و بقیه به مزارع زیر پوشش ۶ حلقه چاه در ابوزیدآباد بود.

وی گفت: وقوع سیلاب و تگرگ به ۶۵۰ هکتار مزارع جو نزدیک به ۷۰ درصد خسارت، ۴۸۰ هکتار مزارع پسته حدود ۵۰ درصد خسارت و ۸۰ هکتار مزارع گندم نزدیک به ۴۰ درصد خسارت زد.

محمدی با تاکید بر لزوم بیمه محصولات کشاورزی از سوی کشاورزان اظهار داشت: ۸۰ درصد مزارع آسیب‌دیده در سیلاب و تگرگ اخیر بیمه محصولات کشاورزی نبودند که ضروری است کشاورزان و دامداران به این مهم توجه کنند تا در دریافت خسارت دچار مشکل نشوند.

در خرداد واکسن های بیشتری به استان می رسد

سرویس خبر



آرش نجیمی سخنگوی دانشگاه علوم پزشکی اصفهان به وضعیت کرونا در استان اشاره کرد و گفت: پس از آمار بالای ۲ هزار و ۶۰۰ بیمار بستری در فروردین ماه و درصد مثبت شدن بیش از ۴۵ درصد از تست‌ها، شرایط روز به روز بحرانی تر می‌شد، به گونه‌ای که بیمارستان صحرایی با کمک ارتش ایجاد شد تا اگر بیماران بستری به بیش از ۳ هزار نفر برسند از آن استفاده کنیم.

نجیمی با بیان اینکه با هشدارها و تغییر در رفتار اجتماعی مردم و محدودیت‌هایی که اعمال شد، آمار بستری افزایش پیدا نکرد، افزود: باید از اصناف به خاطر رعایت محدودیت ها تشکر کنیم، این قشر بار بیشتر مشکلات مالی را تحمل می کنند؛ با کم شدن فعالیت اصناف کاهش آمار شروع شد و به زیر ۲ هزار بیمار بستری رسیدیم و امروز نزدیک هزار و ۸۰۰ بیمار بستری داریم و پیش‌بینی می کنیم شاید اردیبهشت ماه را با سه رقمی شدن تعداد موارد بستری پایان دهیم.

وی با بیان اینکه تعداد فوتی‌ها با تلاش کادر درمان در بخش آی‌سی‌یو به ۴۰ تا ۵۰ نفر محدود شد، افزود: پیش‌بینی کرده بودیم با افزایش مبتلایان و بیماران بد حال تعداد فوتی‌ها به ۷۰ الی ۸۰ بیمار در روز برسد اما این اتفاق نیفتاد و تغییر اساسی در تعداد فوتی‌ها در اواخر اردیبهشت خواهد افتاد و روند رو به بهبودی از نظر آمار در پیش داریم.

سخنگوی دانشگاه علوم پزشکی اصفهان با بیان اینکه رنگ‌بندی‌ها بر اساس شیب موارد بستری تغییر پیدا کرد و اکنون اکثر شهرهای استان در وضعیت نارنجی و زرد هستند، افزود: پیش‌بینی می کنیم از خرداد ماه وضعیت استان به مراتب بهتر شود.

در خرداد چندین برابر اردیبهشت ماه واکسن در اختیار استان قرار می گیرد

نجیمی ادامه داد: با توجه به بهبود وضعیت واکسیناسیون و قول‌های وزارت بهداشت و قرارگاه ملی مبارزه با کرونا، در خرداد چندین برابر اردیبهشت ماه واکسن در اختیار استان قرار می گیرد؛ واکسیناسیون کادر بهداشت و درمان تقریباً تمام شده و بیماران خاص و گروه‌های پر خطر و بالای ۸۰ سال تا خرداد ماه تکمیل خواهد شد و سایر گروه‌های سنی و افرادی که بر اساس سند ملی واکسن برای‌شان در نظر گرفته شده در خرداد و تیرماه برنامه واکسیناسیون را پیش می‌بریم.

وی با بیان اینکه در استان اصفهان فقط شهرضا و دهاقان قرمز هستند، افزود: بیماری کرونا بسیار پر خطر و با مرگ و میر بالا است و در میان گروه‌های سنی سالمندان و بیماران خاص و پر خطر عوارض و مرگ و میر بسیار بالایی دارد، تمام واکسن‌هایی که در ایران استفاده می‌شود، تأیید سازمان بهداشت جهانی و سازمان غذا و دارو کشور را دارند.

سخنگوی دانشگاه علوم پزشکی اصفهان با بیان اینکه در ورود واکسن هم به لحاظ تأیید جهانی و تأیید ملی دقت بسیاری می‌شود و استانداردهای دقیق داخلی رعایت و بهترین واکسن‌ها وارد می‌شود، اضافه کرد: بیش از ۵۰ کشور در حال تولید واکسن اسپوتنیک روسیه هستند و تقریباً در تمام دنیا در حال استفاده است، واکسن سینوفارم چین چند روز پیش علاوه بر تأیید چین مورد تأیید سازمان بهداشت جهانی و سازمان غذا و دارو قرار گرفته است و واکسن برکت نیز در چند روز آینده مورد استفاده قرار می‌گیرد.

باید به ایمنی جمعی مناسب برای خاموش سازی اپیدمی برسیم

نجیمی با بیان اینکه این واکسن‌ها همه تست‌ها را گذراندند و از دید همه متخصصان و افراد صاحب نظر در این حوزه تزریق واکسن باید اولویت همه افراد قرار گیرد، اظهار داشت: همه افراد فقط به توصیه افراد متخصص، وزارت بهداشت و دانشگاه علوم پزشکی توجه کنند، خبرهایی که توسط افراد غیرمتخصص در فضای مجازی پخش می‌شود، سبب به خطر افتادن جان خودشان و دیگران می‌شود و با تزریق نکردن واکسن به گروه‌های پر خطر سبب می‌شود که به ایمنی جمعی مناسب برای خاموش سازی اپیدمی نرسیم.

وی به تعطیلات پایان هفته اشاره کرد و گفت: در دو ماه اخیر به دلیل تعطیلات ایام عید و مسافرت‌های نوروزی افراد بسیاری را از دست دادیم و بار زیادی به سیستم بهداشت و درمان وارد شد، تجربه ایام عید نشان داد در هر زمانی بی‌احتیاطی و مسافرت‌های غیرضروری اتفاق افتاد، مطمئن هستیم بلافاصله با افزایش آمار مواجه می‌شویم.

نجیمی با بیان اینکه در حاضر که در شیب نزولی هستیم و قرار است واکسن‌های مؤثر با تعداد بالا در اختیارمان قرار گیرد کم کم به خط پایان نزدیک می‌شویم، افزود: مردم باید مقداری تحمل کنند و در تعطیلات عید فطر سفر نکنند تا به شیب نزولی و افزایش واکسیناسیون برسیم و بتوانیم تابستان بدون پیک و بدون افزایش مرگ و میر را داشته باشیم و سفره این بیماری را جمع کنیم.

مدیر روابط عمومی شرکت آب منطقه‌ای استان اصفهان:

هر گونه تعیین زمان برای بازگشایی زاینده‌رود شایعه است

خبرگزاری تسنیم

محمد شفایی مدیر روابط عمومی شرکت آب منطقه‌ای استان اصفهان پیرامون خبر منتشر شده مبنی بر اعلام تاریخ رهاسازی آب در زاینده رود افزود: خبر منتشر شده مبنی بر رهاسازی آب در زاینده رود در اواخر خرداد و اوایل تیرماه صحت ندارد و چنین چیزی نیست هنوز هیچ تصمیمی در این باره گرفته نشده است.

شفایی در پاسخ به این پرسش که این تاریخ بر چه مبنایی اعلام شده است، افزود: هنوز هیچ صحبتی درباره تاریخ رهاسازی آب در زاینده رود گفته نشده و هیچ تصمیمی اتخاذ نشده و معمولاً صنف کشاورزان اظهارات و صحبت‌هایی می کنند و بعد پیگیر این اظهارات می‌شوند.

وی ادامه داد: تنها صحبتی که درباره زاینده رود شد جلسه بود که با ملایی رئیس حوضه آبریز زاینده رود برگزار شده و در آن مقرر شده که سهمیه برداشت همه گروه ها ۲۵ درصد کاهش یابد.

شفایی گفت: بحث نظارت و کنترل بر برداشت‌ها معمولاً مطرح می‌شود اما در اجرا کار بسیار سختی است از سویی در قسمت بالا دست در استان چهارمحال و بختیاری عزم و اراده‌ای برای کنترل و نظارت وجود ندارد و اگر قرار بر این شد که از ظرفیت خود کشاورزان برای نظارت و کنترل بر برداشت‌ها استفاده شود باید ابتدا عزم و اراده این کار در استان چهارمحال و بختیاری ایجاد شود.

پژوهشگر اصفهانی موفق به عیب یابی خودرو پیش از خسارت شد

سرویس خبر

یک محقق اصفهانی موفق به ارائه طرحی شد که در این روش، با اندازه گیری ذرات فرسایشی موتور و گیربکس می توان عیب خودرو را پیش از خسارت پیش‌بینی کرد.

علی مومنی مدیر فنی شرکت فنی و مهندسی طلوع دانش کوثر گفت: فعالیت در این طرح با اتکا به دانش نو و نگرش علمی نسبت به پیش‌بینی فرسایش قطعات داخل موتور، گیربکس و تجهیزات مکانیکی آغاز شد و با در اختیار داشتن یک آزمایشگاه جامع آنالیز، روغن موتور ارزیابی و پایش کیفی انجام می‌شود.

مومنی با بیان اینکه برای تجهیزاتی که کار آنها وابسته به روغن کاری است، روانکار قابل اعتماد، نقش اساسی در کارایی تجهیزات دارد، افزود: مدیران هر مجموعه که با روانکارها کار می کنند و مالکان خودروهای سبک و سنگین باید نسبت به پایش وضعیت دقت نظر داشته باشند، چراکه روغنکاری صحیح خودرو نقش اساسی در برنامه نگهداری و تعمیرات دارد.

مدیر فنی شرکت فنی و مهندسی طلوع دانش کوثر، اضافه کرد: در این روش با نمونه گیری از روغن موتور و گیربکس خودرو و انجام آزمایش با دستگاه‌های جدید و فناوری نوین بر روی آن، نوع تخریب و فرسایش در تمام قطعات خودرو، عیوب مختلف دستگاه، مانند خوردگی، مشکلات یاتاقان ها، فرسایش غیرعادی رینگ و پیستون موتورها، فرسایش غیرعادی شافت ها و دنده های گیربکس و پمپ های هیدرولیک، سوخت وارد شده به روغن، ضایعات داخل روغن، ضد یخ موجود در روغن و عدم کارایی روغن کاری و... را مورد شناسایی قرار می‌دهد و به صورت مکتوب مشتری را نسبت به رفع عوامل آنها مطلع می کند.

وی ادامه داد: با این شیوه می توان به اطلاعات با ارزشی از وضعیت موتور، گیربکس و یا دیفرانسیل دست پیدا کرد و با استفاده از نمودارهای ارائه شده، تمایل قطعات به سمت خرابی را شناسایی کرد و به تعمیرات پیشگیرانه دست زد و پیش از اینکه ماشین دچار خرابی های اساسی شود، موتور و تجهیزات مورد نظر را نجات داد.

مومنی در خصوص منافع فنی و اقتصادی این طرح، گفت: کنترل آلودگی روغن، پایش وضعیت کیفی روغن، ارزیابی وضعیت فرسایشی از اهداف این طرح است که قبل از اینکه ماشین دچار خسارت شود آن را پیش بینی می کند و با انعکاس وضعیت دقیق خودرو موجب کاهش مصرف قطعات، کاهش هزینه دستمزد، کاهش زمان توقف دستگاه و افزایش عمر و راندمان تجهیز می‌شود.

مدیر فنی شرکت فنی و مهندسی طلوع دانش کوثر با بیان اینکه افراد در هنگام خرید خودرو تنها به تشخیص رنگ اهمیت می‌دهند، افزود: در حالی که عیب تجهیزات داخلی خسارات جبران ناپذیری ایجاد می کند و با این روش می توان عملکرد سیستم و سلامت فنی موتور را به طور دقیق بررسی کرد. با این آنالیز می توانیم قبل خرید خودرو دست دوم، قبل تعمیرات و یا حتی قبل از سفر، از سلامت خودرو مطمئن شده و در جهت عیب یابی به موقع، از تعمیرات غیر ضروری جلوگیری و در افزایش بهره وری تجهیزات کمک کنیم.

فعال شدن دو مرکز تجمعی واکسیناسیون در پل شهرستان و مصلی

سرویس خبر

کمال حیدری معاون بهداشتی دانشگاه علوم پزشکی اصفهان در نشست خبری آنلاین معاونت بهداشتی استان گفت: در استان نیز مانند تمام کشور موج چهارم رو به افول است و آمار بیماران مبتلا به کرونا نیز رو به کاهش است اما وضعیت رعایت پروتکل‌ها در استان خوب نیست چرا که افراد گمان می کنند با کاهش آمار بیماران وضعیت عادی شده و در رعایت دستورالعمل‌های بهداشتی سهل انگاری می کنند اما رعایت‌ها باید ادامه یابد تا با انجام واکسیناسیون به سطح ایمنی اجتماعی برسیم، هر چند با انجام واکسیناسیون هم باید دستورالعمل‌های بهداشتی از جمله استفاده از ماسک ادامه یابد.

حیدری با بیان اینکه اکثر شهرستان‌های استان از جمله شهر اصفهان در وضعیت زرد هستند، افزود: طرح مراکز تجمعی واکسیناسیون در اصفهان اجرایی شده چرا که گروه هدف و مراجعات برای انجام واکسیناسیون روز به روز در حال افزایش و گسترده‌تر شدن است و تجمع از مهم‌ترین دلایل شیوع کرونا است بنابراین با ایجاد مراکز تجمعی واکسیناسیون تلاش کردیم تا با رعایت فاصله اجتماعی واکسیناسیون در محیطی کاملاً ایمن و با ایجاد یک نظم خاص بر اساس گروه‌های سنی انجام شود.

وی با بیان اینکه در مراکز تجمعی تعداد زیادی واکسیناتور وجود دارد، افزود: در یک محیط کاملا ایمن واکسیناسیون انجام می‌شود و ماندن افراد به مدت ۲۰ دقیقه در مراکز تجمعی واکسیناسیون انجام می‌شود چرا که سعی شده تا این مراکز در محیط‌هایی کاملاً وسیع استقرار یابند.

حیدری گفت: دو مرکز تجمعی در پل شهرستان و مصلی اصفهان در حال فعالیت هستند این مراکز با گسترده‌تر شدن طرح واکسیناسیون ملی به شش مرکز در شهر اصفهان و ۱۳ مرکز در استان افزایش می‌یابد تا واکسیناسیون با سرعت، دقت و ایمنی بالا انجام شود.



مهلت ارسال آثار تا دهم خردادماه و در اصفهان؛

«وعده وعیدها و شعارهای توخالی» موضوع فراخوان مسابقه «فصل کارتون»

خبرگزاری ایسنا

پیام پورفلاح مدیر خانه کاریکاتور حوزه هنری اصفهان گفت: طی یکی دو سال اخیر، به خاطر کم شدن بودجه موفق نشدیم برنامه‌های متنوع خانه کاریکاتور اصفهان را مانند گذشته برگزار کنیم اما امسال، شروع قوی‌تری داشتیم.

پورفلاح افزود: «فصل کارتون»، نام مسابقه‌ای است که برای برگزاری آن در سال جاری برنامه‌ریزی کرده‌ایم؛ طی آن، هر فصل، فراخوانی را با موضوعی خاص منتشر می کنیم و از هنرمندان می‌خواهیم که بر اساس این موضوع، تولید اثر کنند.

وی گفت: وعده و شعار دادن کار سخت و درعین حال آسانی است! سخت، ازاین‌جهت که انجام تعهدات و وفای به عهد، زحمت فراوان دارد و مسئولیت سنگینی را بر دوش وعده دهنده می گذارد و آسان، از این نظر که اغلب، یک دهان می خواهد و مقداری تسلط بر زبان مادری!

پورفلاح گفت: این مسابقه ویژه اعضای خانه کاریکاتور اصفهان است اما سایر کارتونیست‌های اصفهان و ایران نیز می‌توانند در آن شرکت کنند و آخرین مهلت ارسال آثار به نشانی esfahancartoon@gmail.com تا دهم خردادماه سال جاری در نظر گرفته‌شده است. به برگزیدگان این دوره از مسابقه به ترتیب، سه، دو و یک میلیون تومان جایزه نقدی اهدا خواهد شد و آثار برگزیده نیز در نمایشگاه و فضای مجازی، در معرض دید عموم قرار خواهد گرفت.

با هدف ارائه خدمات مطلوب به مشترکان انجام شد؛

راه اندازی سامانه یکپارچه تعاملات الکترونیکی دولت در آبفای اصفهان

سرویس خبر

سامانه یکپارچه تعاملات الکترونیکی دولت «سیتاد» با هدف ارائه خدمات مطلوب به مشترکان در آبفای استان اصفهان راه اندازی شد.

سید محسن صالح معاون خدمات مشترکان و درآمد شرکت آب و فاضلاب استان اصفهان به خدماتی که از طریق سامانه سیتاد در اختیار مشترکان قرار می گیرد، اشاره کرد و اظهار داشت: با راه اندازی این سامانه، کپی کارت ملی و شناسنامه از مدارک مورد نیاز متقاضیان آب و فاضلاب حذف می شود.

صالح بیان داشت: سامانه سیتاد با دریافت کد ملی و تاریخ تولد متقاضی خدمات، صحت اطلاعات سجلی را بررسی کرده و در صورت تایید، کد پیگیری برای شخص مذکور صادر می شود.

معاون خدمات مشترکان و درآمد شرکت آب و فاضلاب استان اصفهان با بیان اینکه این سامانه در زمینه ارائه خدمات مرتبط با خدمات غیر حضوری سامانه ۱۵۲۲ راه اندازی شده است، ادامه داد: روزانه در حدود ۱۵۰ فقره استعلام به صورت غیرحضوری انجام می شود و در صورت تایید اطلاعات متقاضی، کد رهگیری مربوط صادر می شود.

صالح اظهار داشت: حذف مراجعه حضوری متقاضیان، کاهش مدت زمان رسیدگی به درخواست ها، کاهش هزینه ها، کاهش بروکراسی اداری، ارتقای ضریب اطمینان از صحت مدارک ارائه شده از دیگر مزایای راه اندازی این سامانه است.

رشد ۳۰ درصدی طرح بهینه سازی موتورخانه ها در استان

عصر اصفهان - سرویس اجتماعی

سید مصطفی علوی مدیرعامل شرکت گاز استان اصفهان با بیان اینکه اجرای طرح رایگان بهینه سازی موتورخانه های مشترکان خانگی در استان اصفهان با جدیت مورد پیگیری و اقدام قرار گرفته است، افزود: با توجه به محدودیت های کرونایی که در این استان وجود داشته بیش از ۱۴۱۰ موتورخانه ادارات و سازمان های سطح استان طی دو ماه اخیر مورد بازدید و بررسی قرار گرفته است.

علوی به اعلام آمادگی ۱۵۰ مشترک، اشاره کرد و افزود: طرح رایگان بهینه سازی موتور خانه ها در این استان ۳۰ درصد پیشرفت داشته و پیش بینی می شود با توجه به ایجاد واحد بهینه سازی مصرف انرژی در این شرکت و پیگیری جدی طرح مذکور، تا پایان سال بهینه سازی تعداد زیادی از موتورخانه های استان انجام شود.وی با بیان اینکه موتورخانه‌هایی که نسبت به متراژ واحد، پرمصرف هستند، در این طرح ثبت نام کنند، افزود: مشترکان دارای موتورخانه که میانگین مصرف گاز سالانه آنها طی سال‌های ۹۶ و ۹۷ بیشتر از ۲ هزار و ۵۰۰ مترمکعب باشد می توانند در این طرح ثبت نام کرده و شامل یارانه تخصیصی برای بهینه‌سازی رایگان موتورخانه‌شان شوند.علوی، فصل گرم سال را فرصتی مناسب برای بهینه سازی موتورخانه های ادارات دولتی دانست و افزود: به عنوان یک الزام قانونی مطابق با آیین نامه اجرایی ماده ۱۷ قانون هوای پاک، تمامی سازمان ها موظف به انجام معاینه فنی موتورخانه های خود و اخذ تاییدیه های فنی بوده و این موضوع در دستور کار نظارتی روسای ادارات و واحد بهینه سازی مصرف گاز قرار دارد.وی، ارزیابی صنایع به منظور کاهش مصرف گاز در نیمه دوم سال جاری، تحلیل برخی مصارف نیروگاه ها، بودجه بندی پروژه های مدیریت انرژی، عقد ۱۵ تفاهمنامه پیک سایی به منظور کاهش مصرف برق در پیک مصرف برق، تدوین آیین نامه های تشویقی کاهش مصرف گاز در سطح شرکت ملی گاز ایران، تدوین دستورالعمل های کنترل عملیات تجهیزات بارز انرژی، ارزیابی ظرفیت ژنراتورهای استان برای پیک سایی برق، ارزیابی شرایط بهینه برای آبگرمکن های خورشیدی و تدوین برنامه های فرهنگ سازی سال ۱۴۰۰ با همکاری کمیته فرهنگ شهروندی شهرداری اصفهان از جمله اقدامات انجام شده طی ماه های اخیر در زمینه مدیریت مصرف انرژی عنوان کرد.

معاون فرهنگی و اجتماعی اوقاف استان اصفهان:

توزیع بسته های معیشتی بعد از ماه رمضان هم ادامه دارد

سرویس خبر

حجت الاسلام ولی الله روان معاون فرهنگی و اجتماعی اوقاف استان اصفهان گفت: با توجه به شرایط حاکم جامعه در خصوص ویروس کرونا، طرح ضیافت الهی خاص ایام مبارک رمضان را داشتیم؛ در این رزمایش سهمیه‌ای به شهرستان ها داده‌ایم که در ۴۹ بقعه شاخص و تعداد کل ۸ هزار بسته در سطح استان اصفهان است توزیع شد و اگر شرایط خاص کرونایی ادامه یابد به مناسب‌هایی که در پیش داریم توزیع بسته‌های جدید معشیتی را خواهیم داشت.

روان افزود: بیشترین سهم را نواحی یک و ۲ شهرستان اصفهان به تعداد ۳۵۰۰ بسته دارا هستند، ارزش تقریبی هر بسته حدود ۳۰۰ هزار تومان بوده و در این زمینه ارزش تقریبی ۸ هزار بسته‌ای که در استان توزیع می‌شود حدود ۴۲ میلیارد ریال است.

نماز عید فطر در اصفهان اقامه شد

سرویس خبر

امسال به دلیل شرایط شیوع ویروس کرونا، نماز عید فطر صبح روز پنج شنبه ۲۳ اردیبهشت ماه در اصفهان با حضور اقشار مختلف مردم در میدان نقش جهان به امامت آیت الله سید یوسف طباطبایی نژاد نماینده ولی فقیه در استان و امام جمعه اصفهان اقامه شد.

به نمازگزاران توصیه شده بود از مهر، زیرانداز و جانماز شخصی استفاده کنند.

در ماه مبارک رمضان؛

تولید ۱۰۰ هزار دقیقه فایل صوتی و تصویری توسط مبلغان اصفهانی

سرویس خبر



حجت الاسلام حامد اهتمام معاون فرهنگی تبلیغی دفتر تبلیغات اسلامی اصفهان اظهار داشت: یکی از وظایفی که طلاب و مبلغان در عرصه تبلیغ دین لازم است به آن توجه ویژه داشته باشند موضوع سواد رسانه و نوع کنشگری فعال و اثر گذار در شبکه‌های اجتماعی است.

حجت الاسلام اهتمام با بیان شرایط سخت کرونایی و تعطیلی بخش زیادی از فعالیت‌های حضوری اضافه کرد: حدود ۵۰۰ مبلغ خواهر و برادر آموزش لازم را برای فعالیت رسانه‌ای گذرانده و توانستند شکل جدیدی از فعالیت‌های تبلیغی خود با استفاده از ابزار رسانه در اختیار عموم قرار دهند.

معاون فرهنگی تبلیغی دفتر تبلیغات اسلامی اصفهان ادامه داد: برای ماه مبارک رمضان امسال حدود ۳۵۰ مبلغ خواهر و برادر بیش از ۱۰۰ هزار دقیقه فایل صوتی و تصویری از صحبت‌های خودشان با رویکرد قرآن، خانواده، اخلاق و کلام اسلامی در شبکه‌های اجتماعی و پیام رسان‌ها منتشر کردند.

حجت الاسلام اهتمام بیان داشت: همچنین حدود ۱۵۰ طلبه و مبلغ توانمند، بیش از ۴ هزار محصول هنری رسانه‌ای فرهنگی در قالب کلیپ، پادکست، یادداشت، شعر، داستان، قصه گویی، عکس نوشته و دیگر محصولات رسانه‌ای تولید و در فضای مجازی منتشر کردند.

معاون فرهنگی تبلیغی دفتر تبلیغات اسلامی اضافه کرد: از آنجا کیفیت و اثربخشی فعالیت طلاب و مبلغان در عرصه فضای مجازی مورد توجه و دقت ما بوده است، برای تک تک تولیدات ناظر مشخص شده است که بعد از تایید، فایل تولیدی انتشار پیدا می کند.

اهتمام اظهار داشت: برای پاسخگویی به شبهات روز، آی دی کارشناسان مرکز ملی پاسخگویی به سوؤالات دینی به صورت گسترده در دسترس مخاطب کانال‌های و صفحات مبلغان و طلاب در فضای مجازی قرار گرفته است. معاون فرهنگی تبلیغی دفتر تبلیغات اسلامی اصفهان گفت: با توجه به انتخابات ریاست جمهوری و اهمیت حضور حداکثری مردم با هدف تشویق و و ترغیب مردم به حضور در انتخابات و همچنین پاسخگویی به شبهات در مورد کارآمدی نظام مورد توجه مبلغان بوده و در این زمینه تولیدات صوتی، تصویری و هنری آماده و منتشر شده است.

سرمقاله

آمار فرزندان بدون حامی زیر پوشش کمیته امداد اصفهان

رضا سلمان منش

قرآن کریم و پیشوایان معصوم علیهم السلام امر سرپرستی کودکان یتیم را از بهترین و پسندیده ترین امور به حساب می آورند و مؤمنان را به یاری آنان ترغیب می کنند، تا در جامعه، یتیمی آواره نماند و در پناه مؤمنان نیازهای آنها برطرف شود. در زندگی امامان، توجه به اصل اخلاقی گره گشایی و دست گیری از محرومان فراوان به چشم می خورد.

اسلام؛ نخستین مدافع یتیمان

اسلام بیش از هر دین و آیین دیگر و بهتر از هر مؤسسه رفاهی و اجتماعی، رهنمودهای عملی و سازنده برای بهبود شرایط زندگی یتیمان و کاهش مشکلات آنها دارد. در اسلام، جامعه از اهمیت ویژه ای برخوردار است و برای پاک سازی جامعه از هر گونه آسیبی، لازم است عوامل آسیب زا در مسیر یکایک افراد جامعه حذف شود و تأکید مؤمنان برای رسیدگی به وضعیت ضعیفان جامعه و به ویژه یتیمان، به همین منظور است. خداوند در قرآن کریم، سرپرستی کودکان یتیم را از بهترین و پسندیده ترین امور به شمار می آورد و مؤمنان را برای سرپرستی یتیمان و حمایت از آنها در مقابل مشکلات، هدایت و راهنمایی کرده است.

وقتی سخن از یتیم نوازی می شود، اذهان در وهله نخست متوجه مسایل مالی و حمایت هایی از این جنس می شود ، در صورتی که در مورد یتیم، خلأ عاطفه انسانی بیشتر مطرح است تا مسایل مادی، چه آن که به واقع بیشترین رنج و درد یتیم، ناشی از دست دادن کانون عاطفه است و دیگر دغدغه هایش در مراحل بعدی قرار می گیرد.

اگر نیم نگاهی به کلام وحی وسخنان بزرگان دین بیاندازیم، بی هیچ تردیدی باید گفت که کمتر موضوعی در آیین و شریعت ما به اندازه اکرام یتیم مورد سفارش و تأکید قرار گرفته ، تا بدانجا که در حدیث قدسی است که گریه یتیم، عرش خدا را به لرزه می اندازد.

در این خصوص پیامبر رحمت صلی الله علیه و آله می فرماید: «کسی که یتیمی را سرپرستی و مخارج آن را تأمین کند، با من در بهشت خواهد بود. (سفینةالبحار، ج۲، ص ۷۳۱)

وحضرت علی علیه السلام می فرماید: «خدا را، خدا را درباره ایتام، نکند آنان گاهی سیر و گاهی گرسنه بمانند و حقوقشان ضایع شود.» (فروع کافی، ج۷، ص ۵۱)

و آورده اند، امام سجاد علیه السلام سرپرستی و تأمین مخارج حدود صد خانواده از یتیمان و فقرای مدینه را به عهده داشت و با دست خویش به یتیمان غذا می داد و آنها را تکریم و نوازش می کرد. (بحارالانوار، ج۴۶، ص ۶۲)

۴۲۰ فرزند زیر پوشش کمیته امداد اصفهان حامی مالی ندارند

این عنوانی است که خبرگزاری تسنیم در ۲۰ اردیبهشت سال جاری در خبرهای استانی خود به نقل از کریم زارع مدیرکل کمیته امداد امام خمینی(ره) اصفهان اعلام کرد و افزود: ۳ هزار و ۸۰۰ فرزند هم داریم که سرانه پایینی دارند و به آنها باید حامی اضافه کنیم و اینکه در مجموع ۲۶ هزار فرزند یتیم و نیازمند تحت حمایت امداد هستند.به طور حتم و یقین شنیدن ودیدن این آمار دل هر مؤمن و انسان آزاده ای را به درد می آورد؛ به خصوص اینکه نیازمندانِ در این آمار، فرزندان یتیم و بی بضاعتِ برخواسته از شهری است که دارالمؤمنینش نام نهاده اند. البته در ایام تکریم ماه مبارک رمضان، بودند کسانی که از این فرصت به نحو شایسته بهره مند شدند و با آنچه در توان داشتند به اکرام فقرا و ایتام شتافتند؛ «طوبی له وحسن مآب». گرچه ماه مبارک رمضان به اتمام رسید و از برکات آن حضور، بی بهره ایم؛ لکن سفره برکت اطعام فقرا و یاری ایتام برچیده نشده و این جویبار همچنان جاری است.

گذرهای فرهنگی ماندگاری گردشگر را در اصفهان افزایش داد

خبرگزاری ایرنا

فریدون الهیاری مدیرکل میراث فرهنگی، صنایع دستی و گردشگری اصفهان گفت: گذرهای فرهنگی ماندگاری و رضایتمندی گردشگر را در کلانشهر اصفهان افزایش داده و قابل الگوبرداری برای دیگر مناطق است.

الهیاری افزود: اصفهان ظرفیت زیاد گردشگری دارد که ایجاد گذر فرهنگی در هر کدام از آنها مثل چهارباغ علاوه بر تفرجگاه، فرصتی برای حیات فرهنگی و اقتصادی فرهنگ هستند.

وی گفت: ساعات شب توریست و مسافران به دلیل تعطیلی بسیاری از مراکز گردشگری و فروشگاهی بدون برنامه و در داخل اقامتگاه‌ها سپری می شد و عامل نارضایتی آنان بود که ایجاد گذرهای فرهنگی و اجرای برنامه‌های هنری زمینه ساز افزایش ماندگاری روزهای مسافران و رضایتمندی آنان شده است.

مدیرکل میراث فرهنگی، صنایع دستی و گردشگری اصفهان با بیان اینکه گذر فرهنگی چهارباغ توسط مدیریت شهری و همکاری بین نهاد و اتحادیه های مرتبط دستاوردهای زیادی داشته است، افزود: نتایج سازنده بیشتری را در دوران پساکرونا تجربه خواهیم کرد.

الهیاری اضافه کرد: اقدام عملیاتی برای ایجاد محور دوم گذر فرهنگی کلانشهر اصفهان بر مدار پل‌های تاریخی این شهر بر نشاط و شادابی مردم و انجام تعاملات فرهنگی بیشتری اثر خواهد گذاشت و به توسعه اقتصادی شهر و تعریف مشاغل و پیشههای جدید کمک می کند.

وی بیان داشت: ایجاد محورهای متنوع برای گذر فرهنگی در اصفهان و دیگر شهرهای استان رونق فعالیت های فرهنگی و هنری و ایجاد جذابیت برای مسافران داخلی و خارجی فراهم می کند و شناخت نیازها و علاقمندی‌های گردشگران به تعریف کسب و کارهای جدید منجر خواهد شد.

مدیرکل میراث فرهنگی، صنایع دستی و گردشگری اصفهان، تهیه محتوای فرهنگی مناسب پس از انجام اقدامات سخت افزاری را مورد تاکید قرار داد و اظهارداشت: بر اساس جاذبه‌های فرهنگی و اصالت هر منطقه پیش بینی رویداد و برنامه در گذرهای فرهنگی ضرورت دارد.

الهیاری به حرکت راه اندازی گذرهای فرهنگی در شهرستان‌های استان اشاره کرد و گفت: این اقدام در هر منطقه متناسب با ظرفیت ها شکل گرفته و شهرداری، فرمانداری و دهیاری‌ها همکاری داشته‌اند.

وی با بیان اینکه چنین اقدامات سخت افزاری و نرم افزاری در ایجاد گذر و برنامه‌های فرهنگی در گذشته سابقه نداشته است، اضافه کرد: نگاه و نگرش به حوزه گردشگری، میراث فرهنگی و اقتصاد فرهنگ و هنر در کل کشور و به ویژه در استان اصفهان هدفمند قابل ملاحظه بوده و توانسته بر ایجاد فرصت‌های شغلی جدید اثر بگذارد. تداوم این جریان نیازمند تعاملات بین بخشی و فعالیت تشکل‌های مردم نهاد است. البته گفتمان خوبی برای چنین اتفاقاتی شکل گرفته و حمایت از آن دستاوردهای زیادی را به ارمغان می آورد.

تکمیل احداث خیابان روشن دشت تا پایان تیرماه

سرویس خبر

محسن شاهینی مدیر پروژه میدان شهدای هسته‌ای گفت: خیابان‌سازی خیابان روشن دشت حدفاصل میدان شهدای هسته‌ای تا کانال آب تا پایان تیرماه سال جاری تکمیل خواهد شد.

شاهینی افزود: اجرای مجموعه پروژه میدان شهدای هسته‌ای به عنوان یکی از ابرپروژه‌های شهر اصفهان در قالب سه پروژه تعریض خیابان سلمان‌فارسی، ساماندهی میدان شهدای هسته‌ای و تعریض خیابان ارغوانیه حدفاصل تقاطع ارغوانیه تا میدان شهدای هسته‌ای در مراحل پایانی قرار دارد.

وی به احداث ادامه خیابان ارغوانیه تا میدان پینارت، اشاره کرد و افزود: طول اجرای طرح ۷۵۰ متر، عرض کل طرح ۶۰ متر، عرض تندرو ۱۱ متر، عرض کندرو هفت متر، عرض مسیر دوچرخه ۲.۲ متر و عرض رفیوژ میانی چهار متر است که در این زمینه ۴۰ هزار متر مربع تملک انجام شده است.

مدیر پروژه میدان شهدای هسته‌ای با بیان اینکه کندرو ی ضلع شرقی خیابان ارغوانیه اجرا و آسفالت شده است، افزود: در حال حاضر ۳۰ درصد عملیات خیابان‌سازی باقی مانده و پیاده‌روسازی مسیر دوچرخه انجام نشده است همچنین کندرو ضلع‌های غربی آماده آسفالت است.

افزایش دو برابری حوزه‌های امتحان نهایی پایه دوازدهم در استان

سرویس خبر

محمد اعتدادی مدیرکل آموزش و پرورش استان اصفهان پیرامون نحوه برگزاری امتحانات پایه نهم و دوازدهم اظهار داشت: دستورالعمل مراقبت و کنترل بیماری کرونا در حوزه‌های برگزاری امتحانات حضوری کاری مشترک بین وزارت بهداشت، درمان و آموزش پزشکی و وزارت آموزش و پرورش بود که به کلیه مدارس استان ابلاغ شده و مسؤولیت اجرای آن به عهده مدیران واحدهای آموزشی می‌باشد.

اعتدادی به حساسیت خانواده‌ها در برگزاری امتحانات حضوری اشاره کرد و افزود: مجموعه پرسنل آموزش و پرورش و فرهنگیان استان دغدغه سلامت دانش‌آموزان را دارند و مسأله بهداشت و سلامت دانش‌آموزان برای ما بسیار مهم است.

وی گفت: جلسات کارشناسی با حوزه معاونت بهداشت و درمان دانشگاه علوم پزشکی داشته‌ایم و توصیه‌های لازم به مدیران واحدهای آموزشی انجام شده و آموزش‌های لازم با تمام نکات ریزی که در این زمینه باید اجرا شود در مناطق و نواحی به عوامل داده شده است.

مدیرکل آموزش و پرورش استان اصفهان بیان داشت: امسال در استان اصفهان امتحانات پایه نهم برای ۶۸۴۰۰ دانش‌آموز در ۱۳۵۸ واحد آموزشی و امتحانات پایه دوازدهم برای ۳۴۰۰۰ دانش‌آموز در ۵۴۰ حوزه امتحانی برگزار می‌گردد که نسبت به سال گذشته دو برابر شده است.

برای جلوگیری از شیوع تب کریمه کنگو انجام می شود؛

تجهیز کشتارگاه‌های اصفهان به اتاق پیش‌سرد

سرویس خبر

علیرضا ادیبان معاون سلامت اداره کل دامپزشکی استان اصفهان گفت: طی چند سال گذشته به خصوص در بهار و تابستان زاد و ولد کنه ها به عنوان حامل ویروس این بیماری بیشتر می‌شود و باعث بقای ویروس در طبیعت می‌شوند.

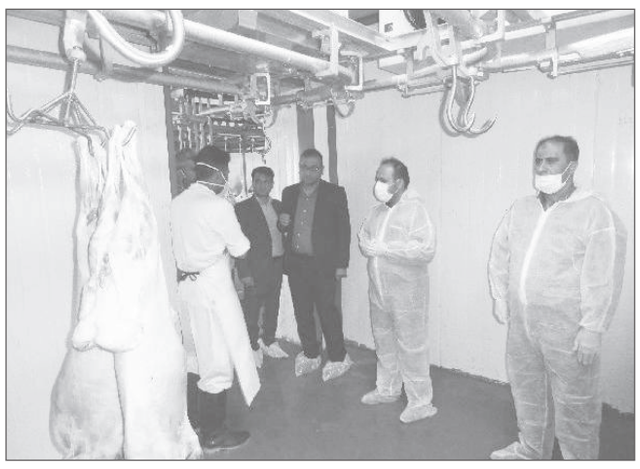

ادیبان افزود: اگر دامی آلوده به این ویروس شود، ممکن است در کشتارگاه ها افرادی که با دام و لاشه دام در ارتباط هستند، در معرض خطر ابتلا به بیماری تب کریمه کنگو قرار گیرند، بنابراین سازمان دامپزشکی برای پیشگیری از این بیماری وارد عمل می شود.

وی با بیان اینکه این ویروس در بدن دام باعث بیماری شدید نمی شود و حتی ممکن است دامدار و دامپزشک متوجه این ویروس در دام نشوند، افزود: ممکن است این ویروس در بدن دام باشد و در کشتارگاه افرادی که با لاشه، ترشحات و خون دام آلوده ارتباط دارند، درگیر ویروس و بیماری شوند.

معاون سلامت اداره کل دامپزشکی استان گفت: در این شرایط دامپزشکی اقدام به سم پاشی دام و اماکن نگهداری دام و یا اماکنی که سابقه این بیماری وجود دارد، می کند.

ادیبان با بیان اینکه به همین منظور سال گذشته ۱۸۱۵ لیتر سم در اختیار شبکه های دامپزشکی شهرستان های استان قرار گرفت و یک میلیون و ۳۹۸ هزار متر مربع جایگاه نگهداری دام سم پاشی شد، افزود: در این مدت نزدیک ۱۰ هزار و ۷۵۰ راس گاو و گوساله و ۱۱ هزار راس گوسفند و بز در استان اصفهان برای کاهش جمعیت کنه ها سم پاشی شده اند.

وی با بیان اینکه برای مقابله با این بیماری، دامپزشکی همواره افرادی را که ارتباط مستقیم با دام دارند را رصد می کند، افزود: تا این لحظه مورد مشکوک و خاصی از فرد مبتلا به بیماری تب کریمه کنگو در استان اصفهان از سوی دانشگاه علوم پزشکی به اداره کل دامپزشکی استان گزارش نشده است.اداره کل دامپزشکی استان هشدارهای لازم را برای مقابله با بیماری کریمه کنگو به کشتارگاه ها داده است تا کارگرانی که در کشتارگاه‌ها فعالیت می کنند با لوازم حفاظتی همچون ماسک، دستکش و ... کار کنند.

معاون سلامت اداره کل دامپزشکی با بیان اینکه اگر موارد پیشگیرانه در کشتارگاه ها انجام نشود، به طور قطع بیماری کریمه کنگو به راحتی از انسان به انسان منتقل می شود، افزود: استان اصفهان طی چند سال اخیر برای کنترل این بیماری و جلوگیری از انتقال ویروس به از دام به انسان، اتاق های پیش سردنگهداری لاشه دام را در کشتارگاه ها مجهز کرده است. در صورتیکه ویروس در بدن دام وجود داشته باشد، اگر لاشه دام کشتار شده ۲۴ ساعت در دمای بین صفر تا چهار درجه نگهداری شود، موجب از بین رفتن ویروس بیماری کریمه کنگو خواهد شد.

ادیبان با بیان اینکه در حال حاضر ۹۹ درصد گوشت استحصالی استان از پیش سرد عبور می کند، افزود: در حال حاضر از مجموع ۳۲ کشتارگاه دام فعال استان، ۲۶ کشتارگاه مجهز به اتاق پیش سرد هستند و تمام لاشه های دام این کشتارگاه ها بعد از پیش سرد، به دست مصرف کننده می رسد.

وی با بیان اینکه ممکن است برخی مردم گوشت خود را از دام زنده ای که در محیط های غیرمجاز کشتار می شوند، تهیه کنند، افزود: در این شرایط خطر انتقال این ویروس و ابتلا به بیماری کریمه کنگو وجود دارد، چراکه از کشتارگاه های غیرمجاز که زیر نظر دامپزشکی نیستند، گوشت تهیه می شود.

ادیبان به نگرانی دیگر دامپزشکی، اشاره کرد و گفت: برخی دامداران و چوپانان، کنه هایی را که به دام چسبیده را بعضا له می کنند، در این شرایط ممکن است ویروس موجود در بدن کنه به بدن فردی که با دام ارتباط دارد منتقل شود و احتمال انتقال به افراد مختلف وجود دارد.

شب ابتلا به کرونا در اصفهان ملایم شد

سرویس خبر

شیب ابتلا در استان اصفهان روند ملایمی را طی می کند و این روند چنانچه پروتکل‌ها رعایت نشود دوباره تند خواهد شد.

مسئولان بهداشتی و درمان استان از احتمال اوج گرفتن دوباره شیوع کرونا در تعطیلات عید فطر ابراز نگرانی کردند. حالا که تا حدودی شیب ابتلا به کرونا ملایم شده مرهون مسئولیت پذیری و همکاری مردم است که باید ادامه دار باشد.

کمال حیدری رئیس مرکز بهداشت استان اصفهان با بیان اینکه دو مرکز تجمیعی واکسیناسیون در مصلای بزرگ اصفهان و محل قبلی نمایشگاه‌های بین‌المللی اصفهان خدمت رسانی می کنند، افزود: با توجه به فصل گرما و افزایش میزان مراجعات مراکز تجمیعی واکسیناسیون در فضای باز راه‌اندازی خواهد شد.

حیدری افزود: تاکنون حدود ۱۴۰ تا ۱۵۰ هزار نفر در استان واکسن کرونا دریافت کردند و پیش‌بینی می‌شود که در هر روز به طور میانگین یکصد هزار نفر واکسینه شوند.

وی با بیان اینکه از دو هفته پیش طرح واکسیناسیون بیماران خاص در استان شرع شده، افزود: سعی مسئولان بهداشت براین است که تا آبان ۱۴۰۰ بیماران زمینه‌ای و در معرض خطر را در اولویت قرار دهندو تا سه ماه پایانی سال طرح واکسیناسیون جمعی استان به اتمام برسد.

مدیرعامل آب و فاضلاب استان:

مواجهه اصفهان در ماه‌های گرم امسال با مشکل تامین آب پایدار

سرویس خبر

هاشم امینی مدیرعامل شرکت آب و فاضلاب اصفهان اظهار داشت: شرایط بارندگی‌های اخیر در این استان به گونه‌ای است که با چالش تامین آب پایدار در ماه‌های گرم پیش رو مواجه خواهیم شد. برای حل این معضل و جلوگیری از هرگونه جیره بندی احتمالی آب نیاز است که همگان در صرفه جویی مشارکت داشته باشند تا از فشار حداکثری در ادامه بهار و تابستان کاسته شود.

امینی اضافه کرد: برای رفع مشکلات آب نیاز به هم‌گرایی و هم‌اندیشی در بسیاری از بخش‌ها و دستگاه‌ها است و بر همین اساس از سال ۹۷ تا کنون، کارگروه سازگاری با کم آبی در این شرکت تشکیل شد.

وی بیان داشت: هم اکنون شرکت آبفا استان با بیش از ۱۸ سازمان مردم نهاد در زمینه نهادینه کردن مصرف بهینه آب در جامعه همکاری دارد زیرا معتقدیم استفاده از توان و قابلیت‌های مردمی برای عبور از چالش‌ها و اتخاذ تصمیمات درست ضروری است.

مدیرعامل شرکت آب و فاضلاب اصفهان ادامه داد: سرانه مصرف آب آشامیدنی استان هم اکنون به ۱۵۰ لیتر در شبانه روز رسیده و در مقایسه با ۱۰ سال قبل که حدود ۱۸۶ لیتر در شبانه روز بود، ۳۶ لیتر کمتر شده است.امینی دلیل این امر را فرهنگسازی، آموزش، طرح‌های تشویقی، ارائه لوازم کاهنده و آگاهی بیشتر شهروندان درباره چالش کم آبی برشمرد و اضافه کرد: ارائه خدمات به مناطق روستایی و یا کمتر توسعه یافته استان تداوم دارد و با اقدام شرکت‌های آب و فاضلاب شهری و روستایی این امر مورد توجه قرار گرفت و طرح‌های مرتبط با آن در سال جاری افزایش پیدا می کند.

شهردار اصفهان خبرداد:

کاهش بار ترافیکی خیابان فردوسی با تعریض پل

عصراصفهان- سرویس خبر

قدرت اله نوروزی شهردار اصفهان در جلسه هفتگی بررسی روند پیشرفت پروژه های عمرانی شهر اصفهان با بیان اینکه برای تسریع در اجرای پروژه تعریض پل فردوسی بررسی لازم برای تقسیم کار انجام و مقرر شد با افزایش شیفت‌ها مسائل و مشکلات پروژه حل شود، گفت: با اجرای پروژه تعریض پل فردوسی، پیاده راه های فعلی به مسیر خیابان اضافه و بار ترافیکی آن افزایش پیدا خواهد کرد.

نوروزی افزود: در رفیوژ میانی پل طرح آب نما اجرا خواهد شد، در قسمت پایینی پل ۱۶ شمع (هشت شمع سمت غرب و هشت شمع سمت شرق) ایجاد و اسکلت فلزی با طراحی بسیار زیبا در کارگاه ساخته و در محل پروژه نصب می‌شود که با استفاده از این اسکلت پیاده راه مناسب ایجاد و در نقطه هسته مرکزی میدان فضای شهری مناسب به وجود می آید و دستک‌های ورودی تعریض خواهد شد.

وی گفت: همچنین پروژه تقاطع غیرهمسطح شهید کشوری، طبق برنامه‌ریزی انجام شده در اولین فرصت افتتاح می‌شود.

شهردار اصفهان افزود: طبق گزارش مدیر منطقه ۱۳ قرار است پروژه تعریض پل زندان تا پایان خردادماه سال جاری تکمیل شود.

ایرج مظفر، معاون عمران شهری شهرداری اصفهان گفت: در مورد پروژه تعریض پل فردوسی مقرر شد با توجه به اینکه نقشه‌ها و مشخصات پروژه کامل شده برای اجرای فونداسیون قراردادی با سازمان عمران شهرداری منعقد و اقدامات تکمیلی آن به مناقصه گذاشته شود. مقرر شد شهرداری منطقه ۱۵ نسبت به تحویل مسیر کیلومتر دو و نیم تا چهار و ۶۰۰ تا کیلومتر یک مسیر اقدام کند تا شاهد انجام عملیات اجرایی آن باشیم.

در پی حادثه‌ای خونین؛

نذر افغانستانی های اصفهان به یاد دختران افغانی

خبرگزاری صداوسیما

افغانستانی های اصفهان به یاد دختران به خون کشیده شده کشورشان نذر کردند.

حدود هزار و ۱۰۰ بسته معیشتی آماده شد تا به یاد دانش آموزان به آسمان رفته افغانستان، به دست خانواده‌های نیازمند افغانستانی برسد.

با افزایش کمک های مردمی؛

۱۳۷ زندانی اصفهانی در ماه رمضان امسال آزاد شدند

سرویس خبر

در ماه رمضان از اجرای برنامه تلویزیونی یک شهر ضیافت از شبکه اصفهان با حمایت خیران زمینه آزادی ۱۳۷ زندانی محکوم مالی از زندان‌های استان اصفهان فراهم شد.

فرهاد عریضی تهیه کننده این برنامه تلوزیونی گفت: این تعداد زندانی با کمک ۲۲ میلیارد تومانی خیران نیک اندیش آزاد شدند و به آغوش خانواده بازگشتند.

عریضی از افزایش قابل توجه کمک‌های خیران در مقایسه با رمضان پارسال خبر داد و افزود: سال گذشته خیران ۱۳ میلیارد و ۵۰۰ میلیون تومانی کمک کردند.

وی گفت: کمک دو میلیارد و ۳۰۰ میلیون تومانی خیران خمینی شهری، کمک یک میلیارد و ۷۰۰ میلیون تومانی خیران دولت آبادی، کمک دو میلیارد تومانی فولاد مبارکه از کمک‌های شاخص در برنامه امسال بوده است.

شکسته شدن رکورد تولید برق در نیروگاه شهید منتظری اصفهان

سرویس خبر

عبدالغفور ضیایی مدیرعامل نیروگاه شهید محمد منتظری با بیان اینکه با اجرای روش‌های بهینه توانستیم بیشترین میزان برق را در نیروگاه شهید منتظری اصفهان تولید کنیم، افزود: رکورد تولید برق در این نیروگاه شکسته شد.

ضیایی افزود: این نیروگاه سال گذشته موفق به تولید ۱۱ میلیارد و ۲۳۰ میلیون کیلووات ساعت برق شده که بیش از ۱۰ میلیارد و ۴۰۰ میلیون کیلووات ساعت آن تحویل شبکه سراسری شده است.

وی گفت: این نیروگاه در سال گذشته موفق شد محدودیت‌های ناشی از تحریم‌های ظالمانه، ویروس کرونا و تامین سوخت را پشت سر گذاشته و در سال ۹۹ بین نیروگاه‌های بخاری کشور حداکثر انرژی الکتریکی را تولید و در اختیار شبکه سراسری قرار دهند.

مدیرعامل نیروگاه شهید محمد منتظری افزود: امسال تابستان سختی به دلیل گرما، کم آبی و کرونا در تامین برق خواهیم داشت. نیروگاه شهید محمد منتظری به عنوان بزرگترین نیروگاه برق استان اصفهان شامل هشت واحد بخار مگاواتی است که از سال ۹۰ با مالکیت بخش خصوصی اداره می‌شود. این نیروگاه ۵۰ درصد برق استان اصفهان را تولید می کند.

در زمینه حمایت از جنبه‌های قضایی، اشتغال، سلامت و معیشت زندانیان؛

طرح «حاج قاسم سلیمانی» در زندان‌های اصفهان اجرا می‌شود



خبرگزاری تسنیم

محمود ضیایی‌فرد مدیرکل زندان‌های استان اصفهان گفت: طرح «حمایت از جنبه‌های قضایی، اشتغال، سلامت و معیشت زندانیان و خانواده آنان» با بهره‌گیری از نام حاج قاسم سلیمانی پایه‌ریزی شده و به برکت خون این شهید بزرگوار اقدامات موثری در حوزه معیشت زندانیان انجام شده‌است.

ضیایی‌فرد به اجرای طرح حمایت از جنبه‌های قضایی، اشتغال، سلامت و معیشت زندانیان با بهره‌گیری از نام سردار سلیمانی اشاره کرد و اظهار داشت: تقریبا از مهرماه ۹۹ متوجه شدیم که مددجویان علاقه زیادی به حاج قاسم سلیمانی، سردار دلها دارند و به فکر اجرای طرحی برای حمایت از زندانیان با نام این شهید عزیز افتادیم و از حروف نام حاج قاسم سلیمانی طرحی را با عنوان «حمایت از جنبه‌های قضایی، اشتغال، سلامت و معیشت زندانیان و خانواده آنان» نوشتیم.

وی ادامه داد: پس از نوشتن این طرح مرکزی را برای مدیریت گروه‌های جهادی و مردمی در خیریه امام موسی کاظم(ع) در دی ماه ۹۹ افتتاح کردیم که عهده‌دار اجرای این طرح شد و همه کسانی که در این موسسه کار می کنند از گروه‌های مردمی، جهادی و خیران هستند که بدون دریافت دستمزد فعالیت دارند.

مدیرکل زندان‌های استان اصفهان در رابطه با حوزه قضایی طرح شهید سلیمانی گفت: تمامی دانشکده‌های حقوق، افراد فارغ‌التحصیل شده و دانشجو یا اساتید رشته‌های حقوق، قضات، وکلا و مشاورین حقوقی می توانند در این طرح در بخش پیگیری پرونده زندانیان کمک کنند، یکی از طرح‌های قوه قضاییه طرح پایش پرونده زندانیان است که در آن پرونده زندانیان دوباره بررسی می‌شود و می‌تواند مایه امید زندانیان و بسیار موثر در طرح شهید سلیمانی باشد.

وی افزود: در اولین فراخوان ما برای جذب نیروهای حقوقی در بخش قضایی دانشکده علوم انسانی دانشگاه آزاد واحد نجف‌آباد اعلام آمادگی کرده و ۱۵۰ نفر از دانشجویان و اساتید آن داوطلب شدند که پس از انجام مراحل تشکیل پرونده و مباحث امنیتی به‌مرور برای بررسی دوباره پرونده زندانیان فعالیتشان را آغاز می کنند.

ضیایی‌فرد به همکاری بسیج حقوقدانان اشاره کرد و افزود: بسیج حقوقدانان و فرماندهی سپاه صاحب‌الزمان از ابتدای اجرای طرح شهید سلیمانی به میدان آمدند که همکاری ما با آنان و کانون وکلا و مرکز مشاورین در حوزه قضایی برقرار است.

وی به اهمیت ایجاد اشتغال برای زندانیان اشاره کرد و ادامه داد: باتوجه به اینکه موضوع اشتغال بسیار اهمیت داشته و یکی از مهم‌ترین دلایل وقوع جرم، بحث بیکاری است، اگر بخواهیم زندانی پس از آزاد شدن به زندان برنگردد باید برای او حرفه و اشتغالی ایجاد کرده و مهارتی را به او آموزش دهیم و سپس یک اشتغال پایا را شروع کنیم و در این بخش صاحبان صنایع مختلف اعلام آمادگی کرده‌اند.

مدیرکل زندان‌های استان اضافه کرد: اعزام به کار زندانیان به دو صورت اعزام به کارگاه خارج از زندان و درون زندان توسط انجمن حمایت از زندانیان انجام می‌شود و صاحبان صنایع کوچک و بزرگ می‌توانند در صورت نیاز به نیرو به این انجمن مراجعه کرده و تابه‌حال در برنامه یک شهر ضیافت برای هزار نفر از زندانیان اعلام آمادگی ایجاد اشتغال شده‌است.

ضیایی‌فرد با توجه به اهمیت سلامت، در این حوزه از پزشکان کمک به زندانیان را درخواست کرد و گفت: در حوزه سلامت که یکی از مهم‌ترین مباحث است، گروه‌های جهادی دندان‌پزشکی را داشتیم که به‌مدت یک یا دو روز در زندان فعال بودند و همچنین گروه‌های جهادی طلاب و حوزه علمیه در حوزه سلامت روان در زندان فعال هستند و تاکنون دو اعتکاف در زندان زنان و کانون تربیت توسط این گروه‌های جهادی اجرا شده‌است.

وی افزود: در بخش سلامت از اساتید پزشکی، دندانپزشکی، داروسازی، روانشناسی و سایر دانشکده‌های دانشگاه علوم پزشکی می‌خواهیم که در ماه یک یا دو ساعت برای ویزیت زندانیان که از اقشار ضعیف جامعه هستند در زندان حضور پیدا کنند و باتوجه به اینکه زکات علم، نشر آن است می‌توانند با مرکز خیریه امام موسی کاظم(ع) برای انجام این کار خیر در ارتباط باشند چراکه باتوجه به پتانسل اصفهان مشخصا بسیاری از اطبا و پزشکان علاقه‌مند به کمک در این زمینه هستند.

مدیرکل زندان‌های اصفهان به اهمیت حضور مددکاران در حوزه معیشتی طرح حاج قاسم سلیمانی اشاره کرد و اظهار داشت: در حوزه معیشت اقدامات بسیار خوبی انجام شده و در ایام و مناسبت‌های مختلف سال از جمله ماه مبارک رمضان بسته‌های معیشتی توسط انجمن حمایت از زندانیان توزیع می‌شود، در ماه مبارک نیز ۱۰۰۰ بسته معیشتی در بین خانواده زندانیان استان اصفهان توزیع شد، همچنین در برنامه یک شهر ضیافت حدود ۲۰ میلیارد تومان برای آزادسازی ۱۳۳ زندانی و تقریبا ۲ میلیارد و ۸۶۰ میلیون تومان برای خانواده زندانیان جمع‌آوری شد.

وی ادامه داد: این ۱۳۳ زندانی ۲۹ میلیارد و ۲۰۰ میلیون تومان بدهی داشتند که با پیگیری مددکاران، شکات ۱۲ میلیارد و ۷۰۰ میلیون تومان را بخشیدند که زیرمجموعه اجرای طرح شهید سلیمانی بود و ما درصدد برقراری ارتباط موثر و منسجم با دانشجویان و اساتید رشته مددکاری و پزشکی هستیم چراکه خیران، دانشجویان و اساتید رشته مددکاری می‌توانند در حوزه معیشت کمک موثری داشته باشند.

ضیایی‌فرد اضافه کرد: همه این اقدامات و اجرای طرح در بخش‌های مختلف به برکت نام حاج قاسم سلیمانی است و در عصر حاضر ایشان یک الگوی بی‌نظیر در حوزه ایثار، توانمندی، شجاعت و ازخودگذشتگی هستند و امیدواریم به برکت خون این شهید بزرگوار در اجرای طرح خدمتی شایسته به زندانیان و خانواده آنان داشته باشیم.

عصر اصفهان - سرویس فرهنگی

محسن شفیعاریس آموزش همگانی آبفای استان اصفهان از برگزاری نخستین شب شعر زمزم رضوی با محوریت اهمیت و قداست آب، خبر داد و گفت: هنرمندان می توانند آثار خود را در زمینه های «آب و نفحات آسمانی»، «آب و سرگذشت اصفهان»، «آب و لطافت شعر»، «آب و آینده» و «آب و سلامتی» به دبیرخانه ارسال کنند.

مهلت ارسال آثار تا ۲۵ خرداد ماه؛

برگزاری نخستین شب شعر «زمزم رضوی» از سوی آبفای اصفهان

شفیعا افزود: علاقه مندان می توانند آثار خود را حداکثر تا ۲۵ خرداد ماه سال جاری به دبیرخانه شب شعر زمزم رضوی واقع در اصفهان، خیابان هزار جریب، خیابان جابرابن حیان، شرکت آب و فاضلاب استان اصفهان، دفتر روابط عمومی و آموزش همگانی، کدپستی ۸۱۶۸۹۳۶۵۵۶ ارسال کنند. علاقه مندان می توانند آثار خود را در قالب فایل word یا pdf از طریق فضای مجازی به شماره ۰۹۳۸۰۹۵۲۴۰۵ برای دبیرخانه ارسال کنند.

تا هفتم خرداد ماه ادامه دارد؛

سالن نقش جهان میزبان تئاتر «بیداری به‌وقت خون»



سرویس فرهنگی

تئاتر «بیداری به‌وقت خون»، به نویسندگی و کارگردانی احسان جانمی، نخستین تئاتری است که در سال ۱۴۰۰ روی صحنه تالار هنر اصفهان اجرا می‌شود و موضوع آن، دغدغه همه دوستداران شهر است: «زاینده‌رود»

جانمی، درباره این تئاتر اظهار داشت: «بیداری به‌وقت خون» تئاتری است که سال گذشته به‌عنوان اثر برگزیده سی و دومین جشنواره تئاتر استان اصفهان معرفی شد و توانست در جشنواره تئاتر فجر نامزد دریافت جایزه شود. این تئاتر با احتساب جشنواره تئاتر مقاومت، تاکنون حدود ۱۲ جایزه در رشته‌های گوناگون، از جشنواره‌های مختلف کشور کسب کرده است.وی، علت انتخاب موضوع «زاینده‌رود» را برای این تئاتر چنین بیان داشت: یکی از ارکانی که انسان خوب را می‌سازد، صلح او با محیط زیست است و زاینده‌رود به‌عنوان مایه‌ی حیات مادی و معنوی و شاهرگ فلات مرکزی ایران، دغدغه بسیاری از انسان‌های معاصر است. کارگردان تئاتر «بیداری به‌وقت خون» ادامه داد: خاطرم هست که وقتی استاندار اصفهان در مراسم بزرگداشت حسن کسایی از او پرسید چه خواسته‌ای دارید؟ او جواب داد که آرزو دارم هیچ‌وقت زاینده‌رود خشک نشود و همیشه آب در آن جاری باشد، چرا که اگر توانسته‌ام آهنگی بسازم به خاطر وجود زاینده‌رود بوده است. من در حد استاد کسایی نیستم، اما با صدای بلند اعلام می‌کنم که اگر چیزی نوشته‌ام در کنار زاینده‌رود و به خاطر زاینده‌رود بوده است.

جانمی، اضافه کرد: حدود هشت سال پیش نیز تئاتر «رود زنده می‌زاید» را با همین دغدغه اجرا کرده و دوست دارد کشاورزان اصفهان و فعالان زاینده‌رود و محیط‌زیست، «بیداری به‌وقت خون» را که با حمایت دفتر تخصصی هنرهای نمایشی اصفهان اجرا می‌شود، روی صحنه ببینند.

کارگردان تئاتر اظهار داشت: یکی از نقاط قوت تئاتر «بیداری به‌وقت خون» استفاده از لهجه اصفهانی است و مخاطبانی که همواره این لهجه را توأم با کارهای طنزآمیز دیده‌اند، این بار می‌توانند شاهد باشند که یک اصفهانی، چطور می‌تواند تراژدی بسازد.

وی ادامه داد: برای رعایت شیوه‌نامه‌های بهداشتی، کادر بلک باکس روی صحنه سالن اصلی ایجاد شده تا فضا بزرگ‌تر شود و مخاطبان با خیال آسوده بتوانند شاهد اجرا باشند.

جانمی، بازیگران تئاتر «بیداری به‌وقت خون» را این گونه معرفی کرد: رسول هنرمند، الهام زنجانی، رادنوش مقدم، مائده وحید، محسن احمدی نیک، امین پناهی، حسین نصر اصفهانی، مسعود یزدانبخش، رضا توکلی، مسعود منصوری، مهدی حق شناس، مهدی هادیان، متین استاد، شریف معمار و محمد امین مطوری.

علاقه‌مندان برای تماشای تئاتر «بیداری به‌وقت خون» می‌توانند با تهیه بلیت از سایت گیشه هشت، از ۲۶ اردیبهشت تا هفتم خرداد ماه، هر روز رأس ساعت ۱۸:۴۵ به سالن نقش جهان تالار هنر اصفهان مراجعه کنند.

خواننده ماکان بند بازیگر سریال سیروس مقدم شد

سرویس فرهنگی

امیر مقاره خواننده گروه ماکان بند برای اولین بار بازی در یک مجموعه نمایشی را تجربه می‌کند.

مقاره به عنوان جدیدترین بازیگر سریال «جزیره» به کارگردانی سیروس مقدم مقابل دوربین رفت.

این سریال به کارگردانی سیروس مقدم این روزها در جزیره کیش در حال تصویربرداری است و امیر مقاره جدیدترین بازیگری است که مقابل دوربین رفته است.

پیش از این نیز محمدرضا فروتن به عنوان بازیگر محوری سریال مقابل دوربین رفته بود. دیگر بازیگران این سریال به زودی معرفی می‌شوند.

سریال جزیره به قلم علی طالب‌آبادی یک درام اجتماعی و جدیدترین سریال سیروس مقدم است.

جزیره به تهیه کنندگی منوچهر محمدی و امیرحسین حیدری قرار است در سال جاری به صورت اختصاصی از فیلیمو پخش شود.

برخی از عوامل این سریال عبارتند از: مدیر فیلمبرداری: محمدرضا سکوت، مدیر تولید: مسعود دلیری، مدیر صدابرداری: بهمن اردلان، تدوینگر: سپیده عبدالوهاب، موسیقی: مسعود سخاوت دوست، طراح چهره پردازی: مهرداد میرکیانی، مدیربرنامه ریزی: سیدعلی هاشمی، طراح صحنه: پیام حسین سوری، طراح لباس: آرزو غفوری، دستیاراول کارگردان: ایمان غیرتمند، طراحی و ترکیب صدا: حسین ابوالصدق، جلوه‌های ویژه کامپیوتری: امین انتشاری، عکاس: امیرحسین شجاعی، گرافیست: عرفان بهکار، سرپرست گروه تولید: حسین فیض آبادی، مدیر تدارکات: نادر اژدری.

جشنواره «جمال‌زاده» اصفهان تا ۲۸ اردیبهشت تمدید شد

سرویس فرهنگی

مهدی تمیزی، رئیس شورای سیاستگذاری سومین دوره جشنواره ملی جمال‌زاده و معاون فرهنگی هنری در سازمان فرهنگی اجتماعی و ورزشی شهرداری اصفهان گفت: مهلت ارسال به این دوره که تا ۲۵ اردیبهشت در نظر گرفته شده بود، تا ۲۸ اردیبهشت تمدید شد.

سومین دوره جایزه ادبی «جمال‌زاده» در بخش‌های داستان کوتاه آزاد، داستان کوتاه اصفهان، نا داستان (زندگی‌نگاره) مدارس اصفهان و نا داستان (زندگی‌نگاره) کرونا، پذیرای آثار علاقه‌مندان است.

بخش داستان اصفهان مربوط به آثاری است که به شکل خلاقه به واکاوی وجوه کمتر دیده‌شده شهر در ساحت داستان بپردازند.

بخش نا داستان مدارس اصفهان هم مرتبط به روایت‌های واقعی از تجربه حضور در مدارس شهر و بیان تجربه دانش‌آموزی در نسبت مدرسه و شهر است. تمرکز این بخش بر روی مدارس اصفهان گذاشته شده تا از نگاه کارت‌پستالی به اصفهان پرهیز و تجربه زیسته مردم اصفهان به بخش‌های تاریخی شهر چون چهارباغ و نقش جهان محدود نشود و بخش‌های نازیبا، عمیق‌تر و گسترده‌تر زندگی اصفهانی‌ها چون مسائل شهروندی هم مطرح شود.

زندگی‌نگاره، جستار یا نا داستان هم نوشته‌ای است که نویسنده آن لزوماً داستان‌نویس یا آشنا به سبک‌ها و تکنیک‌های ادبی نیست، بلکه شهروندی عادی است که تجربه زیسته خود را مستند نگاری می‌کند.

معرفی کتاب

رمان چشم‌هایم در اورشلیم

سرویس فرهنگی

رمان چشم‌هایم در اورشلیم که به قلم مریم مقانی نوشته شده، با یک قرار ملاقات در آوریل ۲۰۳۵ در پاریس آغاز می‌شود، این قرار بین سفیر اسرائیل در فرانسه با تاجر یهودی سرشناسی به نام آدریل عوادیا اتفاق می‌افتد.

موشه شالو قصد دارد تاجر یهودی را در جریان نقشه نابودی مسجدالاقصی به وسیله ماهواره نظامی در جشن سال نو یهودیان قرار دهد، سفیر نمی‌داند آدریل عوادیا، همان بنجامین راحیل افسانه‌ای و فرمانده‌بخش سایبری جنبش آزادی‌بخش قدس است.

مردی که ۲۰سال است از سوی مهم‌ترین سرویس‌های امنیتی جهان تحت تعقیب قرار دارد و آن‌ها را به ستوه آورده، او شخصاً برای نابودی این عملیات وارد فلسطین می‌شود.

اما دستور فرمانده مقر اطلاعات و عملیات برای همراه کردن سارا اسلاتر، مأمور سابق سازمان جاسوسی ایالات شرقی آمریکا با او، بنجامین راحیل را با چالش جدی روبه‌رو می‌کند، قبول این دستور برای بنجامین سخت است؛ چرا که رابطه عاطفی قدیمی و عمیقی بین او و سارا وجود دارد و بنجامین نمی‌خواهد سارا را به خطر بیندازد.

در بخشی از این رمان می‌خوانیم:

رکسانا بعد از وقفه‌ای که بر اثر احساسات حضار پیش آمده بود، گفت: امشب می‌خوام ترانه وسوسه نیرنگ رو بخونم؛ اونم فقط به افتخار دوست عزیزم ادریل عُوادیا. آهنگ اونو از یه ملودی قدیمی عبری برداشتم.

نورهای خیره‌کننده روی سن چرخید و رکسانا و گروه نوازنده‌اش را در مرکز توجه خود قرار داد. رکسانا با آن لباس پولک دوزی قرمز و گوشواره‌های حلقه‌ای پر از الماسش، بسیار فریبنده و جذاب به نظر می‌آمد. اما من قدرت این را نداشتم که از نمایشگر بزرگی که فقط تصویر چهره هراسان بنجامین راحیل را نشان می‌داد، چشم بردارم. به نظر من، آن شب او ستاره میوزیک‌هال بود. چه کسی فکر می‌کرد روزی آن مرد، در مجلل‌ترین هتل تل‌آویو، مجبور به باج دادن به یک هرزه لس‌آنجلسی کابالیست شود.

راهیابی دو اثر از عکاس اصفهانی به اولین نمایشگاه کشور ترکیه

سرویس فرهنگی

محبوبه سیفی هنرمند عکاس اصفهانی جشنواره «سده» ۱۴۰۰ ترکیه را یکی از جدیدترین رقابت‌های حوزه عکاسی معرفی کرد و گفت: در این دوره با دو اثر و با اسم هنری مهناز سیف در ۲۲ ماه مه میلادی در اولین نمایشگاه سال ۱۴۰۰ شرکت می‌کنم.

سیفی افزود: این نمایشگاه به صورت مجازی و در سایت معتبر کشور ترکیه و اپ مخصوص هنرمندان برگزار خواهد شد و در اولین فرصت به صورت حضوری برگزار می‌شود.

وی گفت: جشنواره سده ۱۴۰۰ آثار جمعی از هنرمندان ایرانی در ترکیه شامل آثار عکاسان خوب و مشهوری، چون مهدی کاظمی و نقاشان ایرانی است و موضوع این نمایشگاه که با عنوان سده ۱۴۰۰ نامگذاری شده، آزاد است.

هنرمند عکاس اصفهانی، سابقه شرکت در در ۳۰ نمایشگاه گروهی معتبر در ایران و خارج از کشور از جمله کشورهای ارمنستان، قبرس، گرجستان، ترکیه و ایتالیا دارد.

بر پایی دو نمایشگاه انفرادی در اصفهان با موضوع سالمندان از دیگر فعالیت‌های این هنرمند عکاس است.

اهدا گواهینامه نشان اعتماد به واحدهای اتحادیه صنایع دستی اصفهان

سرویس فرهنگی

در زمینه تحقق شعار سال و حمایت و پشتیبانی از واحدهای صنفی، انجمن حمایت از حقوق مصرف کنندگان استان اصفهان در مراسمی که با حضور سیدحسن قاضی عسکر معاون هماهنگی اقتصادی استاندار اصفهان برگزار شد، نشان و گواهی‌نامه نشان اعتماد را به شش واحد از واحدهای صنفی اتحادیه صنایع دستی اصفهان اهداء کرد.

قاضی عسکر در این مراسم به لزوم برنامه‌ریزی تمام تشکل‌ها و سازمان‌های مردم‌نهاد برای تحقق شعار سال اشاره کرد و از اقدامات انجام شده توسط انجمن حمایت از حقوق مصرف کنندگان تقدیر و بر لزوم مصرف بهینه انرژی توسط واحدهای صنفی منتخب تأکید کرد. مجتبی برزگر رئیس انجمن حمایت از حقوق مصرف کنندگان استان اصفهان نیز در این مراسم اظهار داشت: برای اهدا نشان و گواهینامه نشان اعتماد به واحدهای صنفی شاخص‌های متعددی لازم است.

نگهداری نسخ ترجمه شده از شاهنامه فردوسی در کتابخانه ملی ایران

سرویس فرهنگی

ایرج عنایتی زاده رییس گروه ایرانشناسی و اسلام شناسی سازمان اسناد و کتابخانه ملی ایران از نگهداری بیش از ۱۵۰ نسخه ترجمه شده، تفاسیر و نقد شاهنامه فردوسی در کتابخانه ملی ایران خبر داد.

عنایتی زاده رییس گروه ایرانشناسی و اسلام شناسی سازمان اسناد و کتابخانه ملی ایران در توضیح این خبر گفت: بالغ بر ۱۵۰ نسخه ترجمه شده به زبان‌های روسی، انگلیسی، آلمانی و ایتالیایی و تعدادی تفاسیر و نقدهایی از شاهنامه فردوسی در کتابخانه ملی ایران نگهداری می‌شود. یکی از قدیمی‌ترین نسخ چاپ شده شاهنامه، «شاهنامه هوتن» نام دارد. اصل این کتاب در دوران صفویه در زمان شاه اسماعیل صفویه نوشته شده است و به شاهنامه شاه طهماسب نیز معروف است.

وی ادامه داد: عده‌ای از کاتبان دوره صفویه نگارش این شاهنامه را به انجام رساندند. اما پس از چندی این کتاب ناپدید شد تا اینکه این شاهنامه در سال ۱۹۰۳ در نمایشگاهی در پاریس به نمایش گذاشته شود، هوتن یک فرانسوی علاقمند به فرهنگ ایران در سال ۱۹۵۹ میلادی این نسخه را از فردی به نام بارون روچلید خریداری می کند و از آن پس شاهنامه به «شاهنامه هوتن» معروف می‌شود.

رییس گروه ایرانشناسی و اسلام شناسی سازمان اسناد و کتابخانه ملی افزود: نسخه موجود در تالار ایرانشناسی و اسلام شناسی سازمان اسناد و کتابخانه ملی ایران در سال ۱۹۸۱ میلادی توسط شخصی به نام «برنارد دیکسون» استاد مطالعات خاورشناسی عصر صفویه ترجمه شده است که با کمک دانشگاه هاروارد نسخه‌ای را از روی اصل کتاب به زبان انگلیسی در دو جلد به چاپ رسانده است.

وی گفت: پس از پیروزی انقلاب اسلامی ایران نسخه اصلی شاهنامه شاه طهماسب با تعداد صفحات کمتر به ایران بازگشته است و تاکنون مراجعه کنندگان بسیاری شامل پژوهشگران، ایرانشناسان و سایر اهالی علم و دانش متقاضای استفاده از این اثر هستند. چندین نسخه خطی معروف از شاهنامه فردوسی در کنار نسخ چاپی و ترجمه شده وجود دارد؛ اولین ترجمه‌ها از شاهنامه به زبان‌های عربی و ترکی صورت گرفته و سپس به زبان‌های دیگر از جمله اروپایی ترجمه شده است.

عنایتی زاده ادامه داد: نسخه شاهنامه مسکو، لندن و فلورانس از دیگر نسخه‌های دست نویس از این اثر نفیس است. تاریخ کتابت نسخه فلورانس به گذشته‌های دور باز می‌گردد و به روایتی کتابت این اثر نفیس و قدیمی به سال‌های ۱۲۱۷ میلادی باز می‌گردد. شاهنامه به عنوان اثری حماسی، تأثیر گذاری ویژه‌ای بر ادبیات حماسی غرب گذاشته است و مطالعات تطبیقی زیادی را در غرب برای افرادی که در حوزه زبان و ادبیات فارسی مطالعه می کردند ایجاد کرد.

رییس گروه ایرانشناسی و اسلام شناسی سازمان اسناد و کتابخانه ملی ایران گفت: در سازمان اسناد و کتابخانه ملی ایران نسخه‌های متعددی از شاهنامه فردوسی وجود دارد که عمدتا شامل زبان‌های انگلیسی، آلمانی، روسی و ایتالیایی می‌شود، اما در این بین آلمانی‌ها در حوزه زبان و ادبیات فارسی در زمینه ترجمه آثار در مقایسه با سایر کشورها پیشگام بوده‌اند.

وی اضافه کرد: در تالار ایرانشناسی و اسلام شناسی کتابخانه ملی ایران چندین نسخه نفیس وخاص وجود دارد که می‌توان به ترجمه دوجلدی از شاهنامه مربوط به سال‌های ۱۸۲۰ میلادی می‌شود، این اثر را شخصی به نام «یوزف فون گورس» در دو نسخه در برلین به چاپ رسانده است؛ همچنین دیگر اثر ترجمه شده از شاهنامه فردوسی مربوط به سال ۱۸۵۵ را فردی به نام «آدولف فریدریش فون شاک» ترجمه کرده است. همچنین در سال ۱۸۹۰ ترجمه‌ای از شاهنامه فردوسی توسط «فردریش روکرت» صورت گرفت که این منبع نیز در تالار ایرانشناسی و اسلام شناسی سازمان اسناد و کتابخانه ملی ایران وجود دارد.

عنایتی زاده گفت: در سال‌های متأخر از کتاب‌های آلمانی در این زمینه، فرهنگ واژگان «فریتز ولف» آلمانی نیز به چاپ رسیده است که در سال ۱۹۳۵ میلادی به چاپ رسیده است و جزو منابع خاص در حوزه فرهنگ لغات شاهنامه است. اما در حوزه ترجمه شاهنامه فردوسی به زبان انگلیسی می‌توان به اثر «جیمز اتکینسون» پزشک و خاورشناس متعلق به سال ۱۸۳۲ میلادی اشاره کرد. وی در ابتدا بخشی از داستان رستم و سهراب را به طور مجزا ترجمه و به چاپ می‌رساند، اما در ادامه گزیده‌ای از ابیات شاهنامه را ترجمه و به چاپ می‌رساند. این کتاب مورد اعتنای بسیاری از محققان و ادبا است چراکه در این اثر یک سری مطالعات زبان شناسی تطبیقی نیز صورت گرفته است. همچین اثر دیگری در این باره متعلق به «ویلیام جونز» در سال ۱۸۳۴ به چاپ رسیده است.

وی گفت: یکی از ترجمه‌های بسیار جامع و اثر بخش که از شاهنامه فردوسی وجود دارد مربوط به زبان فرانسه می‌شود؛ فرانسوی‌ها از دوران صفویه با زبان وادبیات فارسی آشنا شدند که سفرنامه «شاردن» نقش حائز اهمیتی در آشنایی فرانسویان با شاهنامه داشت، بر همین اساس یکی از ترجمه‌های جامع از این شاهکار ادبی ایران توسط «ژول مول» صورت گرفته است؛ این خاورشناس همه ابیات شاهنامه را در هفت جلد ترجمه کرده است که این اثر در تالار ایرانشناسی و اسلام شناسی کتابخانه ملی ایران وجود دارد. ترجمه این کتاب حدود ۴۰ سال به طول انجامید و جلد هفتم این اثر پس از مرگ ژول مول توسط شاگردان او به چاپ رسید. این خاورشناس ترجمه آثار خود را از سال ۱۸۳۸ آغاز شده است.

«آش بدرقه» و «عید تلخک»؛ از بدرقه ماه رمضان تا سلام به فطر

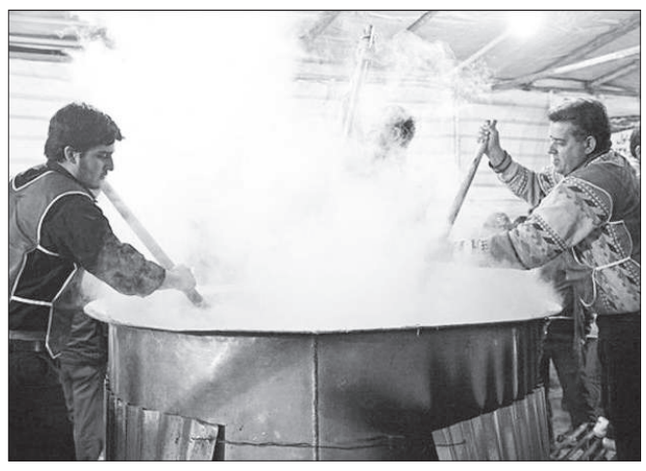

سرویس فرهنگی

ایرانیان روزه‌دار در کنار برپایی آیین‌های مختص ایام ماه مبارک رمضان، در وداع با این ماه انسان‌ساز و سلام بر عید سعید فطر آیین‌های گوناگونی دارند؛ از جمله مهمترین و جذاب‌ترین آنها می‌توان به دو آیین «آش بدرقه» و «عید تلخک» اشاره کرد.

تاریخ، پیشینه و به بیان ساده‌تر اگر نگوییم عامیانه‌تر، سن و سال آیین و کنش‌های آیین‌مند با کتاب قطور تاریخ تمدن بشر یکسان و هم‌تراز است. در حقیقت در طول شکل‌گیری و تکوین فرهنگ و تمدن بشر از نخستین گام‌های پیمایش مسیر توسعه و پیشرفت، خرده فرهنگ‌ها و در ادامه کنش‌های فرهنگی و رفتارهای آیینی، بخشی جدایی‌ناپذیر از نحوه زیست و زندگی انسان در تواتر تاریخ بوده‌است.

با شکل‌گیری مفهوم پژوهش و نگاه علمی به شکل‌گیری و تکوین مفهوم فرهنگ و تمدن که یکی از اصلی‌ترین انگاره‌های آن بر مفهوم دین استوار است، ثابت شده شکل‌گیری رفتارهای آیینی و کنش‌مند دینی ریشه‌ای عمیق در نخستین گام‌های بشر در حوزه شکل‌دهی فرهنگ و تمدن در قالب خرده فرهنگ‌های آیینی داشته است.

به همین سبب با ظهور ادیان و دریافت آموزه‌های خداوند در قالب وحی و سخنان رسولان هدایت‌بخشش برای تبیین مسیر سعادت و رستگاری انسان‌ها، در اغلب مناسک دینی، شاهد رفتار آیین‌مند از سوی مردمان دین‌باور در طول تاریخ بشر بوده‌ایم.

ایران به عنوان یکی از کشورهای شکل‌دهنده تمدن جهانی دارای یکی از غنی‌ترین رفتارهای آیین‌مند در تمام مناسبت‌های ملی و مذهبی است. حتی پیش‌از شکل‌گیری مفاهیم ملی و مذهبی، با مداقه در رفتارها و کنش‌های منطبق با نحوه زیست نیاکان و پیشینیان‌مان در این سرزمین پهناور و گسترده به‌ویژه در ارتباط با مفهوم طبیعت و ستایش پروردگار شاهد کنش‌های آیینی و شکل گیری خرده فرهنگ‌های آیین‌مند بودیم.

به‌گونه‌ای که در گران سنگ‌ترین کتاب‌های تاریخ تمدن جهان نیز می‌توان ریشه رفتارهای آیینی بیش‌از پنج هزار ساله (تا ۶ هزار سال) را در رفتار ایرانیان آیین‌مند به‌خوبی رصد کرد.

تطبیق آیین‌ها و رفتارهای آیین‌مند ایرانیان همزمان با پذیرش اسلام

هم‌زمان با ورود اسلام و پذیرش این دین هدایتگر و مبین توسط ایرانیان، بسیاری رفتارهای آیینی با رویکرد مذهبی راه خود را به سمت باورها و بنیان‌های آداب، رسوم و شعائر دین مبین اسلام در زیست ایرانیان باز کرد. به گونه‌ای که غنی‌ترین تجلی آن رفتارهای آیینی را می‌توان در دو ماه محرم و رمضان به‌عنوان ماه‌های بسیار مهم برای مسلمانان و شیعیان به‌خوبی مشاهده کرد.

رمضان ۱۴۰۰ خورشیدی مطابق با ۱۴۴۲ قمری دومین سالی است که ایرانیان مانند بقیه مسلمانان جهان روزه خود را در سایه ویروس کرونا به افطار می‌رسانند. این بحران، بخش مهمی از رفتارهای آیینی مردمان مسلمان ایران زمین در این ماه را دست‌خوش تغییر کرد. شاید مهم‌ترین آنها آیین‌های مرتبط با پهن کردن سفره‌های نذری و سفره‌های افطاری برای اقوام، خانواده، دوستان و نیازمندان است. همچنین مفهوم صله رحم نیز در سایه قرنطینه خانگی فصلی دیگر از آیین‌های ایرانیان باورمند به سیر و سلوک عارفانه ماه صیام را دست‌خوش تغییر قرار داد.اما تعدد و تکثر و آیین‌های مرتبط با ماه رمضان آن‌چنان زیاد است که با فروکاست تعدادی از آن‌ها شاهد پررنگ شدن برخی دیگر هستیم. برخی دیگر که در سلسله گزارش‌هایی در ایام ماه مبارک رمضان به بازتاب آن‌ها می‌پردازیم به آن دست از رفتارهای آیینی اختصاص دارد که این روزها در سایه خانه‌نشینی و قرنطینه خانگی می‌تواند رهیافتی برای بهره بردن از فرصت و زمانی باشد که مؤمنان روزه‌دار این‌بار فصلی از لحظات و دقایق حاضر در منزل خود و پای سفره‌های سحری و افطار را با همان کنش‌های آیین‌مندی گره بزنند که پیش‌از این پدران و مادران و نیاکانمان بر آن نمط استوار بودند.

در این سلسله گزارش‌ها در کنار رصد آیین‌ها به بازتاب آن دسته از آیین‌های نمایشی ماه رمضان خواهیم پرداخت که امکان انجام آن، امروز نیز توسط خانواده‌ها در محیط خانوادگی‌شان مقدور باشد.

از سلام به فطر تا وداع با درگذشتگان در «عید تلخک»

عید تلخک آیینی از مجموع آیین‌های بدرقه ماه رمضان و مختص روز عید فطر است که در بسیاری نقاط کشور اجرا می‌شود. در این آیین، بزرگان فامیل، ریش سفیدان و معتمدان هر منطقه و محله به دیدار خانواده‌هایی که طی ماه رمضان یا از ماه رمضان گذشته تا ماه رمضان جاری یکی از عزیزانشان را از دست داده‌اند، می‌روند. این افراد سحرگاهان بعداز گفتن اذان صبح و اقامه نماز عید فطر نزد خانواده‌های داغدار می‌روند و بعد از دید و بازدید با آنها به شکل گروهی به زیارت اهل قبور می‌روند و بر آرامگاه درگذشتگان خود سفره‌ای از خوراکی‌ها و شیرینی‌های عید فطر می‌چینند. خوراکی‌ها و نوشیدنی‌ها را به عنوان خیرات یا نذری به دیگر افرادی که در آرامستان و گورستان شهر و یا روستا جمع شدند تعارف می‌کنند و لحظات عید فرخنده فطر را در کنار عزیزان تازه از دست رفته می‌گذرانند.

آش بدرقه، آیینی در پاسداشت یک ماه تمرین بندگی و تذهیب نفس

آیین دیگری که به عنوان یکی از آیین‌های بدرقه ماه رمضان به شکل آیینی جمعی برگزار می‌شود آش بدرقه است. در اجرای این آیین و طی دو روز پایانی ماه رمضان بنا به اعتقاد برگزارکنندگان و اجراگران این آیین، هفت زن با نام «فاطمه» پخت آش را انجام می‌دهند و در شب آخر ماه رمضان، آش را به عنوان تبرک پشت سر گذاشتن یک ماه تمرین بندگی و تذهیب نفس میان مردم توزیع می‌کنند.

آگهی مفاد آراء قانون تعیین تکلیف وضعیت ثبتی اراضی و ساختمان های فاقد سند رسمی مستقر در ثبت دهاقان

شماره نامه: ۱۴۰۰۸۵۶۰۲۰۱۹۰۰۰۲۳۴ تاریخ ارسال نامه: ۱۴۰۰/۰۲/۱۹ مفاد آراء هیات حل اختلاف مستقر در اداره ثبت اسناد و املاک دهاقان که در اجرای ماده ۱ قانون و ماده ۸ آیین نامه صادر گردیده است و در اجرای ماده ۳ قانون در دو نوبت به فاصله ۱۵ روز از از طریق روزنامه کثیرالانتشار و محلی آگهی می شود تا شخص یا اشخاصی که به آراء مذکور اعتراض داشته باشند در شهر از تاریخ انتشار آگهی و در روستاها از تاریخ الصاق آگهی در محل تا دو ماه اعتراض خود را به اداره ثبت محل وقوع ملک تسلیم و رسید اخذ نماید و معترض باید ظرف یکماه از تاریخ تسلیم اعتراض به اداره ثبت محل مبادرت به تقدیم دادخواست به دادگاه عمومی محل نماید و گواهی تقدیم دادخواست را به ثبت محل ارائه نمایند. بدیهی است در اینصورت اقدامات ثبت منوط به ارائه حکم قطعی دادگاه خواهد بود در صورتی که اعتراض در مهلت قانونی واصل نشود یا معترض گواهی تقدیم دادخواست به دادگاه محل ارائه ننماید اداره ثبت مبادرت به صدور سند مالکیت خواهد نمود. صدور سند مالکیت مانع از مراجعه متضرر به دادگاه نخواهد بود. ۱ - رای شماره ۱۴۰۰۶۰۳۰۲۰۱۹۰۰۰۰۳۲ – ۱۴۰۰/۰۱/۲۳ آقای حسین افشاری فرزند احمد ششدانگ یک باب گلخانه به مساحت ۱۷۴۹۰.۸۰ متر مربع پلاک ۹ الی ۱۳ فرعی از ۱۷۵ اصلی واقع در اراضی همگین که در ازاء مالکیت رسمی خود مفروز شده است. رئیس اداره ثبت اسناد و املاک دهاقان، داود جعفری ، تاریخ انتشار نوبت اول: دو شنبه ۱۴۰۰/۰۲/۲۷ – م /الف ۱۱۳۳۲۱۴ تاریخ انتشار نوبت دوم : سه شنبه ۱۴۰۰/۰۳/۱۱ – م /الف ۱۱۳۳۲۱۶

آگهی مفاد آراء قانون تعیین تکلیف وضعیت ثبتی اراضی و ساختمان های فاقد سند رسمی مستقر در ثبت دهاقان

شماره نامه: ۱۴۰۰۸۵۶۰۲۰۱۹۰۰۰۲۳۶ تاریخ ارسال نامه: ۱۴۰۰/۰۲/۱۹ مفاد آراء هیات حل اختلاف مستقر در اداره ثبت اسناد و املاک دهاقان که در اجرای ماده ۱ قانون و ماده ۸ آیین نامه صادر گردیده است و در اجرای ماده ۳ قانون در دو نوبت به فاصله ۱۵ روز از از طریق روزنامه کثیرالانتشار و محلی آگهی می شود تا شخص یا اشخاصی که به آراء مذکور اعتراض داشته باشند در شهر از تاریخ انتشار آگهی و در روستاها از تاریخ الصاق آگهی در محل تا دو ماه اعتراض خود را به اداره ثبت محل وقوع ملک تسلیم و رسید اخذ نماید و معترض باید ظرف یکماه از تاریخ تسلیم اعتراض به اداره ثبت محل مبادرت به تقدیم دادخواست به دادگاه عمومی محل نماید و گواهی تقدیم دادخواست را به ثبت محل ارائه نمایند. بدیهی است در اینصورت اقدامات ثبت منوط به ارائه حکم قطعی دادگاه خواهد بود در صورتی که اعتراض در مهلت قانونی واصل نشود یا معترض گواهی تقدیم دادخواست به دادگاه محل ارائه ننماید اداره ثبت مبادرت به صدور سند مالکیت خواهد نمود. صدور سند مالکیت مانع از مراجعه متضرر به دادگاه نخواهد بود. ۱ - رای شماره ۱۴۰۰۶۰۳۰۲۰۱۹۰۰۰۰۳۴ – ۱۴۰۰/۰۱/۲۴ آقای فرشید طاهری فرزند احمد ششدانگ یکباب خانه احداثی بر روی پلاک های ۱۵۱ و ۲۰۵ و ۱۵۰ فرعی از ۶۴ اصلی به ترتیب به مساحت های ۶۷۲/۷۱ متر مربع و ۴۱۹/۰۶ متر مربع و ۸۷۵/۶۸ متر مربع واقع در روستای قمبوان بخش ثبتی دهاقان انتقال عادی به رسمی مع الواسطه از طرف نصرت اله خان سلطانی و محترم ناطقی و نازنین بیگم صانعی ، رئیس اداره ثبت اسناد و املاک دهاقان، داود جعفری ، تاریخ انتشار نوبت اول: دو شنبه ۱۴۰۰/۰۲/۲۷ – م /الف ۱۱۳۳۲۱۰ تاریخ انتشار نوبت دوم : سه شنبه ۱۴۰۰/۰۳/۱۱ – م /الف ۱۱۳۳۲۱۳

اخبار
شماره ۱۴۲۵
۲۸ اردیبهشت ۱۴۰۰
۰۶ شوال ۱۴۴۲
18 May 2021
مسئول صفحه: هاجر احمدی

سرمقاله

میراث فرهنگی شناسنامه و حافظه زنده ملت ها

رضا سلمان منش

کمیته بین المللی موزه ها، ایکوم (ICOM) در دوازدهمین مجمع عمومی خود، در سال ۱۹۷۷ میلادی که در مسکو برپا شد، روز ۱۸ مه مصادف با ۲۸ اردیبهشت را در تقویم جهانی به عنوان «روز جهانی موزه و میراث فرهنگی» اعلام کرد؛ این روز مهم در کشور ما نیز که یکی از قله های بزرگ میراث و تمدن جهانی است، جایگاه ویژه ای دارد.

تعریف موزه

در تعریف موزه می توان در ساده ترین حالت گفت که موزه ها، مکان هایی هستند، که در آنها کارهای هنری، قطعات علمی، تاریخی و دیگر اشیاء ارزشمند، به صورت دائمی نگهداری شده و به نمایش در می آیند. حال تعریف موزه بسته به دسته بندی های مختلفی که برای انواع آنها ارائه شده کم و بیش فرق هایی دارد؛ مانند: موزه های تاریخی، موزه های هنری، موزه های علوم و فنون و...

شورای بین المللی موزه ها (ایکوم) وابسته به سازمان فرهنگی، علمی و تربیتی سازمان ملل متحد، یونسکو در بند سه و چهار اساسنامه خود موزه را اینگونه تعریف می کند: موزه موسسه ای ست، دائمی و بدون هدف مادی که درهای آن به روی همگان باز است و در خدمت جامعه و پیشرفت آن فعالیت می کند.

میراث فرهنگی

میراث فرهنگی به تمام آنچه گفته می شود که از گذشته های دور برای بشریت باقی مانده است. ارزش میراث فرهنگی در واقع به قدمت و پابرجا بودن آنهاست؛ هر چیزی که از گذشتگان به جای مانده، حامل پیامی است، پیامی از چگونگی زندگی، تلاش و نبرد انسان برای زنده ماندن و غلبه بر طبیعت، برای رفع نیاز خود و استفاده درست از آنچه در دسترس بوده است. این تلاش ها به صورت تجربیات راهگشا در تکوین و تکامل تمدن های بشری نقش اساسی داشته است.

میراث فرهنگی مادی و معنوی

به طور کلی میراث فرهنگی دو نوع است: میراث فرهنگی «ملموس» و مادی، که به مجموعه مظاهر مادی که خارج از وجود ما تحقق مادی و فیزیکی دارد اطلاق می شود. بیشتر ارزش های تاریخی و هنری بر آثار و مظاهر مادی مترتب است. مانند: شهرها و بناها، اشیاء و...، میراث فرهنگی «غیر ملموس» و معنوی، مجموعه مظاهری هستند که گرچه وجود خارجی ندارند، اما جلوه های مادی آنها قابل درک و در دسترس است. مانند: زبان، باورها، اعتقادات و آداب و رسوم که به خودی خود مادی نیستند.

«سازمان میراث فرهنگی کشور، مسئول و عهده دار میراث فرهنگی ملموس و مادی ایران است و اشیاء و اموالی که نشان دهنده فرهنگ باشد، مورد توجه این سازمان است؛ زیرا این آثار می توانند بازگو کننده و برقرار کننده ارتباط فرهنگی انسان در طول تاریخ باشند.»

مواریث فرهنگی منقول و غیر منقول

مواریث فرهنگی برحسب نحوه انتقال آن ها به دو نوع منقول و غیرمنقول تقسیم می شوند. مواریث فرهنگی منقول شامل اشیای باستانی، تاریخی و هنری است که در گنجینه های ملی و شخصی نگهداری می شوند و قابل انتقال هستند. مواریث فرهنگی غیرمنقول شامل تپه ها، بناها، کتیبه ها، محوطه ها و... هستند که این آثار قابل نقل و انتقال نبوده و باید در محل خود نگهداری شوند.

قدمت میراث فرهنگی ایران

ایران به دلیل موقعیت خاص جغرافیایی، به عنوان کشوری که با فرهنگ دیرین، در شکل گیری تمدن های جهانی دخیل بوده، میراث فرهنگی گسترده ای دارد. آثار به جامانده از گذشتگان ما همواره زینت بخش موزه های جهان بوده است. نتایج مطالعات و کاوش های باستان شناسی، بازگو کننده آن است که ایران دارای یکی از قدیمی ترین تمدن های بشری بوده است.

حفظ میراث فرهنگی

حفظ و حراست از میراث فرهنگی وظیفه همه افراد جامعه و در واقع وظیفه ای ملی و همگانی است. در کشور ما به واسطه وجود میراث فرهنگی غنی، حفاظت از آثار باستانی، جلوه بیشتری می یابد. متأسفانه در زمان رژیم منحوس پهلوی و قبل از آن در دوره قاجار، بسیاری از اشیاء قدیمی که حاوی مطالب و نکاتی از گذشتگان ما بود توسط بعضی از کشورهای خارجی همچون روسیه، انگلیس و آمریکا به تاراج رفت. میراث فرهنگی، نشان از هویت و غرور ملی و باعث تداوم و غنی فرهنگ یک کشور است؛ از این رو حفظ و نگهداری آثار به جای مانده از گذشتگان تلاش و کوشش جدی و پیگیر همه مردم و مسئولان را می طلبد.

۵۳ مقاله در پنجمین کنفرانس اینترنت اشیا پذیرفته شد

سرویس خبر

مائده عاشوری دبیر علمی کنفرانس بین المللی اینترنت اشیا و کاربردها با خبرنگاران از طریق فضای مجازی گفت: ۵۳ مقاله در پنجمین دوره این رویداد علمی پذیرفته شد که روزهای ۲۹ و ۳۰ اردیبهشت جاری از طریق فضای مجازی ارائه می‌شود.

عاشوری افزود: ۱۴۶ مقاله به دبیرخانه پنجمین کنفرانس بین المللی اینترنت اشیا و کاربردها ارسال و پس از داوری توسط ۱۴۰ داور از ۲۱ دانشگاه، ۵۳ مقاله برای ارائه پذیرفته شد.

وی با بیان اینکه محورهای همایش شامل فناوری اینترنت اشیا، سرویس‌ها و برنامه‌های کاربردی اینترنت اشیا و امنیت و حریم خصوصی در اینترنت اشیاست، افزود: این رویداد علمی پنج سخنران کلیدی داخلی و خارجی دارد که از جمله آنها می توان به «راب وان» مسئول شورای اروپایی اینترنت اشیا و ۲ متخصص از کانادا اشاره کرد.

استاد دانشگاه با بیان اینکه تاکنون طرح‌های زیادی در زمینه اینترنت اشیا در بخش های مختلف صنعت و انرژی کشور تعریف شده است، افزود: وزارت نیرو در زمینه توزیع برق هوشمند و اندازه مصرف برق، طرح‌هایی را با استفاده از اینترنت اشیا تعریف کرده است.

وی یکی از مهمترین کاربردهای اینترنت اشیا را در شهرهای هوشمند دانست و افزود: در شهر هوشمند می‌توان با اتصال دستگاه‌های مختلف به شبکه‌های ارتباطی، خدمات رسانی به مردم را بهینه کرد.

علی بهلولی دبیر کنفرانس بین المللی اینترنت اشیا و کاربردها یکی از برنامه‌های این همایش را میزگرد تخصصی درباره تحول دیجیتال عنوان کرد و گفت: روز دوم کنفرانس نیز چهار کارگاه با عنوان امنیت در کارخانه‌های هوشمند در مسیر تحول دیجیتال، بررسی مدل‌های کسب و کاری جدید صنعت، اینترنت اشیاء در شبکه هوشمند برق و تیم سازی برگزار می شود.

بهلولی، هدف از برگزاری کنفرانس بین‌المللی اینترنت اشیا را تبادل نظر و اطلاع رسانی درباره آخرین فعالیت های پژوهشی و کاربردی، گسترش پژوهش، انتقال فناوری و ارتقای کاربردها و کسب و کارهای مبتنی بر اینترنت اشیا و همگرایی بیشتر میان مراکز علمی پژوهشی و صنعتی اعلام کرد و گفت: امسال تاکید ویژه ای بر روی کاربرد اینترنت اشیا در صنعت می‌شود و برخی از واحدهای صنعتی بزرگ کشور مانند فولاد مبارکه در این زمینه مشارکت دارند.

وی با بیان اینکه در فناوری اینترنت اشیا، همه وسایل و اشیا به اینترنت متصل می‌شوند، افزود: امروزه سرویس‌ها و برنامه‌های کاربردی بسیاری در این فناوری ارائه شده است و هدف ما از برگزاری همایش، معرفی این برنامه ها به جامعه علمی و صنعتی کشور است.

بهلولی با بیان اینکه اینترنت اشیا در اقتصاد و تولید کاربرد بسیاری دارد، افزود: امروزه شرکت‌های دانش بنیان بسیاری در این زمینه در کشورمان فعالیت می کنند و طراحی و ایجاد خانه‌های هوشمند و استفاده از اینترنت اشیا در حوزه سلامت از جمله فعالیت‌های آنهاست.

وی با بیان اینکه فولاد مبارکه اصفهان نیز در استفاده از اینترنت اشیا در صنعت در کشور پیشتاز است، افزود: این واحد صنعتی بزرگ با تعریف طرح تحول در صدد راه اندازی کارخانه هوشمند بر اساس اینترنت اشیا و قابل رقابت با شرکت های اروپایی است.

عضو هیات علمی دانشگاه اصفهان یکی از برنامه‌های کنفرانس اینترنت اشیا را شبکه سازی بین متخصصان و شرکت‌های فعال در این زمینه در کشور دانست و افزود: در دوره‌های بعدی کنفرانس تلاش می کنیم تا این شبکه ایجاد شود.

نسبت به سال گذشته؛

بارش‌های اصفهان ۳۴ درصد کاهش یافت

سرویس خبر

منصور شیشه فروش مدیرکل مدیریت بحران استانداری اصفهان گفت: بارش‌های امسال در این استان نسبت به مدت مشابه سال قبل از آن بالغ بر ۳۴ درصد کاهش یافته است.

شیشه فروش افزود: میزان بارندگی ها از ابتدای سال آبی جاری(مهر ۹۹) تاکنون ۱۲۵ میلی متر بوده که در نقاط مختلف استان از ۱۴ تا افزون بر ۵۰ درصد کمتر شده است.

وی با بیان اینکه در وضعیت تنش آبی قرار داریم، افزود: این موضوع در سرشاخه‌های زاینده‌رود هم صدق می کند و همین امر سبب کاهش مقدار ذخیره سد زاینده رود شده است. در شرق استان شاهد بیش از ۵۰ درصد کاهش بارش ها هستیم و این شاخص در سرشاخه های زاینده رود حدود ۳۰، در شهرستان سمیرم بالغ بر ۱۴ و در شهرستان کاشان حدود ۴۹ درصد کمتر شده است.

مدیرکل مدیریت بحران استانداری اصفهان با بیان اینکه ناپایداری جوی و بارش های رگباری تا آخر اردیبهشت نیز در استان رخ خواهد داد، افزود: این بارش‌ها تاثیر قابل ملاحظه‌ای در کم آبی و خشکسالی ندارد اما در مجموع مفید است.

مدیر مخابرات منطقه اصفهان

اینترنت ۵G بزودی در اصفهان به بهره برداری می رسد



سرویس خبر

اسماعیل قربانی مدیر مخابرات منطقه استان اصفهان به مناسبت روز ارتباطات به خبرنگاران گفت: اینترنت ۵G به زودی در این استان به بهره برداری می رسد که مجموعه فناوری کامل متفاوت و جهش یافته در سخت ترین شرایط تحریم عملیاتی شده است.

قربانی افزود: یکی از مهمترین مولفه های توسعه یافتگی، سرعت اینترنت است که با بهره برداری اینترنت ۵G، یکصد سایت جدید برای توسعه شبکه تلفن همراه در اصفهان جایابی شده است.

وی گفت: ۷۰ درصد ظرفیت ICT کشور وابسته به شرکت مخابرات ایران است و به طور تقریبی تمامی شرکت های FCT فراهم کننده اینترنت و اپراتورهای تلفن همراه از زیر ساخت های شرکت مخابرات استفاده می کنند و بروزرسانی این زیر ساخت وظیفه مهم شرکت مخابرات دارد که برای این منظور نیاز به بروز رسانی تعرفه ها داریم.

مدیر مخابرات منطقه اصفهان بیان داشت: طی سال گذشته تقاضا سرویس باند پهن (ADSL) در استان افزایش ۸۵ درصدی داشت و سرعت اینترنت با افزایش نزدیک به چهار برابری از ۳۵ گیگ بر ثانیه به ۱۳۰ گیگ بر ثانیه افزایش یافته است که بزودی این ظرفیت به ۲۰۰ گیگ بر ثانیه افزایش می یابد. قربانی ادامه داد: توسعه زیرساخت‌های مخابرات در شهرستان ها و مناطق مختلف کشور مستلزم همکاری همه اجزای جامعه ارتباطی شامل شرکت مخابرات، مردم و نهادهای حاکمیتی است و این همکاری چندجانبه به تقویت توسعه ارتباطات، افزایش بهره وری و مدیریت کارآمد می‌انجامد و رضایت مردم را بدنبال دارد.

وی به توسعه شبکه تلفن همراه در استان اشاره کرد و ادامه داد: در یک هزار و ۷۰۰ روستا و آبادی استان بالای ۹۸ درصد مردم دارای تلفن همراه و شخصی هستند و ضریب نفوذ موبایل در این مناطق بیش از ۱۰۰ درصد است.

مدیر مخابرات منطقه اصفهان اظهار داشت: ۲ میلیون و ۴۹۰ هزار مشترک تلفن ثابت، بیش از ۶۰۰ هزار مشترک فعال سرویس باند پهن (ADSL) و نزدیک هفت میلیون مشترک تلفن همراه اول در استان وجود دارند که با توجه به جمعیت پنج میلیون ۳۰۰ هزار نفری استان بطور متوسط ۲ خدمت مخابراتی بر هر نفر در استان وجود دارد.

قربانی اضافه کرد: شیوع ویروس کرونا نشان داد زیرساخت‌های ارتباطی و فضای مجازی بستر ساز دولت الکترونیک، آموزش مجازی، خرید الکترونیک، برگزاری نشست‌ها به صورت مجازی و ده‌ها فرصت دیگر است که در صورت مهیا نبودن این زیرساخت بسیاری از این فعالیت ها تعطیل می شد.

وی گفت: مخابرات در یک سال و نیم گذشته جهت مدیریت بهینه کرونا توانست کمک شایانی به کشور کند و نشان داد که ظرفیت این حوزه می تواند بسیاری از مشکلات در خصوص مدیریت جامعه و افزایش بهره وری را برطرف نماید.

مدیر مخابرات منطقه استان افزود: در صورت نبود این فضا در ایام کرونا امکان ارائه آموزش مجازی وجود نداشت؛ این حوزه با توجه به زیرساخت‌های ایجاد شده، نیازهای روزمره مردم در رابطه با خریدهای اینترنتی برطرف کرد؛ حوزه ارتباطات و فناوری اطلاعات نشان داد که چقدر می‌تواند در زمینه کاهش هزینه خانوار، بهینه عمل کند.

توسط کمیته امداد اصفهان انجام شد؛

حمایت از ۲۷۳۱ خانوار نیازمند با سرپرست زندانی در اصفهان

عصر اصفهان - سرویس خبر

کریم زارع مدیرکل کمیته امداد امام خمینی (ره) استان اصفهان گفت: ۲۷۳۱ خانوار در قالب ۸۱۲۵ نفر مددجو که سرپرست خانواده آنان در زندان به سر می برد، علاوه بر پرداخت مستمری، از سایر حمایت های امداد نیز بهره مند می شوند.

زارع افزود: مستمری پرداختی به خانوارهای تحت حمایت زندانیان در سال ۱۳۹۹ به مبلغ ۹ میلیارد و ۵۰۰ میلیون تومان بوده است.

مدیرکل کمیته امداد امام خمینی (ره) به پرداخت تعداد ۸۶۵ مورد وام کارگشایی به خانواده های زندانیان، اشاره کرد و افزود: به منظور گره گشایی از مشکلات، مبلغ ۴ میلیارد و ۵۰۰ میلیون تومان تسهیلات به خانواده های زندانیان پرداخت شده است. همچنین در سال گذشته در زمینه خدمات مسکن به ۳۷۷ خانوار و در زمینه بیمه و درمان به ۴۷۱۹ نفر خدمات ارائه شده است.

وی، مشاوره و پرداخت کمک هزینه ازدواج را از جمله خدماتی معرفی کرد که به این افراد تعلق می گیرد و گفت: تعداد افراد بهره مند از کمک هزینه ازدواج ۱۰۸ نفر از فرزندان آنها بوده است.

مدیر عامل شرکت آب و فاضلاب اصفهان خبر داد:

بهره مندی ۶۰ روستای دیگر در استان از آب شرب پایدار

عصر اصفهان - سرویس خبر

هاشم امینی مدیرعامل شرکت آب و فاضلاب استان اصفهان با بیان اینکه امسال ۶۰ روستای دیگر در سطح استان اصفهان از آب شرب پایدار بهره مند می شوند، افزود: در سال جاری با ایجاد زیر ساخت های لازم و اتصال شبکه توزیع روستاها به خطوط انتقال آب شهری در صدد دسترسی روستاییان بیشتری به آب شرب پایدار هستیم.

امینی افزود: حفر و تجهیز چاه های جدید و همچنین ساماندهی منابع آبی محلی یکی دیگر از راه های تامین پایدار آب شرب روستاییان است. وی بیان داشت: روستاهایی که امسال از آب شرب پایدار برخوردار می شوند در مناطق اردستان، نائین، سمیرم، کوهپایه، فریدونشهر، داران، خوانسار و گلپایگان قرار دارند.

مدیرعامل آبفای استان اصفهان با بیان اینکه حذف آبرسانی سیار در روستاها یکی از برنامه های مهم این شرکت در سال ۱۴۰۰ است، اضافه کرد: با حذف ۶۰ روستای دیگر از فرایند آبرسانی سیار، ساکنان این روستاها از آب شرب پایدار برخوردار می شوند. در حال حاضر ۵۰۳ روستای استان اصفهان از خدمات آبرسانی سیار برخوردارند.

بهره برداری از ۴۹۰ میلیارد ریال پروژه حوزه پسماند در اصفهان

عصر اصفهان - سرویس خبر

رحیم محمدی مدیرعامل سازمان مدیریت پسماند شهرداری اصفهان از افتتاح چندین پروژه حوزه پسماند شهرداری اصفهان مبتنی بر دانش و فناوری در قالب برنامه «هر یکشنبه یک افتتاح» و با اعتبار ۴۹۰ میلیارد ریال خبر داد و گفت: در این زمینه پیشرفته ترین تکنولوژی های دنیا را برای حفظ محیط زیست به خصوص در حوزه پردازش پسماند به کار گرفتیم.

محمدی افزود: احداث و بهره برداری از خطوط جدید پردازش پسماند با ظرفیت هر یک ۲۵۰ تن به منظور افزایش راندمان پردازش پسماند، افزایش کیفیت کود آلی و کاهش دفن پسماند یکی از پروژه های کلیدی سازمان مدیریت پسماند است که با استفاده از تکنولوژی های جدید و بهبود محیط کار به بهینه سازی پردازش پسماندهای تر، جداسازی بخش های قابل بازیافت و بهبود کیفیت کود کمپوست منجر می شود.

وی با بیان اینکه یکی دیگر از پروژه های کلیدی سازمان در این زمینه هاضم بیهوازی است، افزود: بومی سازی تکنولوژی خارجی به منظور مدیریت هزینه ها، استفاده بهینه از انرژی موجود در پسماندها در قالب بیوگاز، جلوگیری از انتشار شیرابه و تولید کود کمپوست مرغوب از اهداف این پروژه است که در حال حاضر فاز پایلوت آن در حال اجراست و به زودی در فازهای انبوه به بهره برداری می رسد.

تولید سوخت از پسماند برای کمک به محیط زیست و اقتصاد شهر

محمدی ادامه داد: همچنین امضای تفاهم نامه احداث و بهره برداری از فاز اول پیرولیز به عنوان یکی دیگر از پروژه های شاخص سازمان با هدف مدیریت بخش غیرارگانیک پسماند و دستیابی به توسعه پایدار کلید خورده که در این پروژه هدف اصلی ایجاد ارزش افزوده اقتصادی، کاهش دفن در بخش غیر آلی پسماندها و پردازش آنها برای به دست آوردن موادی با پایه نفتی است که زمینه کاهش دفن پسماند و تولید سوخت از پسماند برای کمک به محیط زیست و اقتصاد شهر را فراهم می کند.

وی به پروژه توسعه و ساماندهی لاگون های تبخیری شیرابه و کانال های آن اشاره کرد و گفت: این پروژه نیز با رویکرد کنترل و مدیریت آسیب زایی شیرابه و تبعات زیست محیطی و بهداشتی این مایع خطرناک اجرایی شده و با بودجه ای معادل چهار میلیارد تومان برای تحقق اهدافی چون بهبود فرآیندهای عملیاتی کارخانه پردازش پسماند و توسعه پایدار در مدیریت پسماند شهر اصفهان به انجام رسیده و می تواند به جلوگیری از نفوذ شیرابه به منابع آبی و خاکی و پیشگیری از آلودگی های زیستی آن در شهر اصفهان کمک کند.

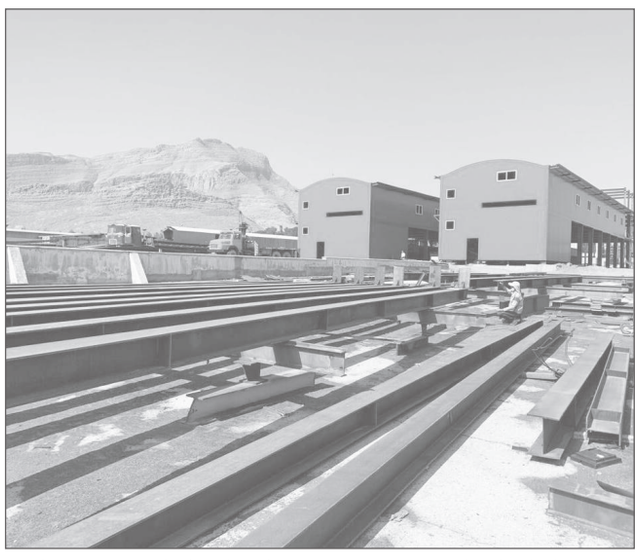

نخاله های ساختمانی از مبدا کنترل می شود

مدیرعامل سازمان مدیریت پسماند شهرداری گفت: راه اندازی سامانه یکپارچه مدیریت پسماندهای عمرانی و ساختمانی نیز به عنوان پروژه ای مهم در راستای مدیریت اصولی بخش عمده ای از پسماندهای عادی شهر به انجام رسیده که به استانداردسازی فرآیند مدیریت پسماندهای عمرانی و ساختمانی از مبدأ تولید تا محل نهایی دفع منجر می شود. این طرح، از امحای غیرمجاز پسماندهای ساختمانی و انتشار ریزگردهای ناشی از نخاله ها جلوگیری می کند.

محمدی به ضروت راه اندازی سیستم مکانیزه ثبت و تحلیل آمار به عنوان پروژه ای مهم و اثربخش در افزایش سرعت و دقت ثبت و تحلیل آمار و اطلاعات اشاره کرد و افزود: بهره برداری از این پروژه می تواند به کیفیت بخشی به تصمیم گیری ها و اقدامات مدیریتی کمک کند و خدمات قابل ارائه به شهروندان را بهینه سازی کند.

وی با بیان اینکه رویکرد آموزشی سازمان مدیریت پسماند شهرداری اصفهان سیطره گسترده ای دارد، افزود: تولید ۸۰ هزار جلد کتاب آموزشی و فرهنگی در قالب مجموعه های متنوع برای گروه های سنی مختلف، ۱۶ عنوان کلیپ موشن گرافیک و ده ها محصول آموزنده شامل پازل، پیکسل، بروشور، پوستر و غیره در زمینه فرهنگ سازی و آموزش و عرضه آنها در قالب پکیج های آموزشی با عنوان «بسته آموزشی پاکیمن» گویای این است که در روند عرضه محصولات متنوع، شهروندان عناصر اصلی هستند و مسیر توسعه پایدار و رسیدن به شاخص های قابل قبول در زمینه مدیریت پسماند با آموزش و مشارکت آنها هموار می شود.

مدیرعامل سازمان مدیریت پسماند شهرداری اصفهان به طراحی اپلیکیشن کاربردی جامع مدیریت پسماند به منظور افزایش همکاری شهروندان و تقویت فضای تعاملی در زمینه مدیریت پسماند اشاره کرد و گفت: این اپلیکیشن ضمن ارائه اطلاعات مفید و کاربردی، امکان خدمات رسانی آنلاین در زمینه های مختلف مدیریت پسماند برای شهروندان را فراهم می کند و در صدد آن است که بتواند علاوه بر حذف فعالیت عوامل غیرمجاز، خدمات رسانی و برقراری ارتباط با شهروندان را تسهیل کند.

روحانی ۲۴۳ آیین نامه را ابلاغ نکرد

خبرگزاری فارس

حسینعلی حاجی دلیگانی عضو کمیسیون قضایی و حقوقی مجلس شورای اسلامی گفت: این کمیسیون از رئیس‌جمهور بابت به موقع اعلام نکردن ۲۴۳ آیین‌نامه به دستگاه‌های اجرایی شکایت کرده است.

حاجی دلیگانی افزود: تأخیر در ابلاغ آیین‌نامه‌ای مصوب به ضرر و زیان و محروم مانده مردم از فواید آنها منجر شده است.

نماینده مردم شاهین شهر و میمه و برخوار در مجلس گفت: جلسه کمیسیون قضایی و حقوقی مجلس از معاون پارلمانی رئیس‌جمهور برای پاسخگویی به سؤال‌های نمایندگان دعوت شده بود اما حسینعلی امیری در جلسه این کمیسیون حضور نیافت. این شکوائیه در نوبت آمدن به صحن علنی مجلس است و در صورت رأی آوردن در صحن، برای رسیدگی قضایی به قوه قضائیه ارسال می‌شود.

کاهش ۵۰ درصدی مصرف آب در ادارات استان

سرویس خبر

منصور شیشه فروش مدیرکل مدیریت بحران استانداری اصفهان با بیان اینکه به همه دستگاه‌های اداری ابلاغ شده باید کاهش ۵۰ درصدی مصرف آب را داشته باشند، افزود: شهرداری‌ها باید کارگران فضای سبز را آموزش دهند که شبانه آبیاری کنند و مجهز به سیستم‌های نوین آبیاری باشند و تاکنون ۶۰ درصد از شهرداری‌ها به سیستم‌های آبیاری نوین مجهز شده‌اند.

شیشه فروش به استفاده از شیرهای کاهنده مصرف و احداث مخزن ذخیره آب استراتژیک در تمام ادارات اشاره کرد و گفت: با هدف برخورد با موارد مصرف زیاد و مدیریت انرژی در ادارات پلیس آب تشکیل شده است.

وی به بارش باران در مناطق شمالی و شرقی استان در شهرهای خور و بیابانک، اردستان، نائین، کاشان، آران و بیدگل و نطنز، اشاره کرد و افزود: بیشتر این بارش‌ها رگباری همرفتی بود و بعد از ظهر و اوایل شب سبب سیلاب و ایجاد خسارت به بخش‌های مختلف شد که در کل ۱۲۰ میلیارد تومان خسارت وارد کرد.

مدیرکل مدیریت بحران با بیان اینکه گاهی در خشکسالی‌های شدید شاهد بارش‌های موقتی هستیم، افزود: در مناطق کویر به علت عدم نفوذپذیری آب گاهی با ۲۰ دقیقه بارش خسارت وارد می‌شود.

وی با بیان اینکه تا آخر اردیبهشت ماه در ساعات بعداز ظهر بارش‌های همرفتی وجود دارد، افزود: با توجه به ابلاغیه هفته گذشته، شهرداری‌ها و اداره راه تخلیه نخاله و پل‌ها و بازگشایی سیل بندها را در دستور کار خود دارند و شهرداری‌ها موظف‌اند طرح‌های هدایت و جمع‌آوری آب‌های سطحی را تدوین کنند و در ۵۰ درصد از شهرهای استان این طرح تدوین و اجرایی شده است.

شیشه‌فروش با بیان اینکه در شهر اصفهان طرح جامع هدایت و جمع‌آوری آب‌های سطحی با حضور دانشگاهیان کلید خورده است، ادامه داد: در فازهای مختلف با هدف ایمن‌سازی شهر در برابر سیلاب‌های فصلی، کنترل روان‌آب‌ها، بازگشایی مسیر مادی‌ها، زیرگذرها و اتوبان‌هایی که در شاهین‌شهر، نجف‌آباد، فلاورجان و بهارستان با همدیگر ارتباط دارند باید با همکاری شهرداری‌ها اقدامات لازم در زمینه پیشگیری و کنترل سیل و روان آب‌ها انجام شود.

وی با بیان اینکه شهرداری‌ها در همه شهرها برای طرح هدایت و جمع‌آوری روان آب‌های سطحی مکلف به اجرای طرح شده‌اند و شهرداری اصفهان طرح جامع را به دانشگاه برای مطالعه داده است، بیان کرد: ستادی در استان با عنوان مدیریت تنش خشکی با هدف اینکه بتواند کم آبی را در تابستان کنترل کند، تشکیل شده است و مشارکت آحاد جامعه در صرفه‌جویی برای مصارف آب باید انجام شود.

عصر اصفهان

روزنامه اجتماعی، اقتصادی

روزنامه اجتماعی، اقتصادی صبح اصفهان ▪ سال ششم ▪ شماره ۱۴۲۶ ▪ چهارشنبه ۲۹ اردیبهشت ۱۴۰۰ ▪ ۰۷ شوال ۱۴۴۲ ▪ ۸ صفحه + ۴ صفحه ضمیمه ▪ تک شماره ۵۰۰۰ تومان

Newspaper ASR-E- ESFAHAN ▪ 19 May 2021

خانواده‌ها برای فرزند سوم و چهارم نیاز به حمایت اقتصادی دارند

سرویس خبر

امیرحسین بانکی‌پور نماینده مردم اصفهان در مجلس شورای اسلامی گفت: در دوره اخیر به دلیل رفاه طلبی و شانه خالی کردن از زیر بار مسئولیت و سنگین جلوه دادن مشکلات فرزندان برای زوجین، باعث شده با وجود چنین علاقه فطری سبک خانواده‌ها به سمت تعداد فرزندان کمتر برود و رغبت‌ها برای فرزندآوری کم شود.

بانکی پور افزود: با نیم نگاهی به جامعه در می یابیم که خانواده‌های متمول تر تعداد فرزند کمتری دارند و برعکس آن، در بررسی تعداد فرزندان در شهرهای کوچک در می یابیم تعداد فرزندان در این شهرها بیشتر و هرچه شهرها مدرن تر و بزرگ تر می‌شوند، الگوی فرزندآوری در آنها روند نزولی دارد.

وی با بیان اینکه شرایط اقتصادی خانواده‌ها تنها مانع فرزندآوری نیست، افزود: در عین حالی که برای بعضی خانواده‌ها، مشکلات اقتصادی بر عقیده فرزندآوری آن‌ها غالب شده اما در سطح کلان نوع بینش و تغییر سبک زندگی است که جامعه را به سمت و سوی فرزند کمتر پیش برده است، در واقع فرهنگ مردم تغییر کرده است.

صفحه ۲

هیات نظارت با ۵ عضو، پیگیر امور محوله ثبت نام کنندگان شد

۷ پناهگاه سگ‌های ولگرد در اصفهان مجوز ندارند

۲

اداره کل انتقال خون استان اصفهان خبر داد:

نیاز به گروه‌های خونی RH منفی، A مثبت و O مثبت

۲

مشکل طرح‌های آبخیزداری با کاهش بارندگی در بویین میاندشت

۴



رونق هنر گیوه دوزی در محمد آباد اصفهان



کاهش ۳ هزار تنی تخلیه نخاله ساختمانی در اطراف شهر اصفهان

۲

اقتصاد ۳ — اعلام آمادگی بخش خصوصی اصفهان برای ورود به عرصه واردات واکسن کرونا

اخبار ۴ — توسعه گردشگری فریدونشهر نیازمند توجه به زیرساخت ها

فرهنگ ۵ — بازار رنگرزها در اصفهان ساماندهی می شود

اجتماعی ۶ — ازاعتمادسازی رابطه؛ پس از لغزش وخیانت

سرمقاله

مؤلفه‌های زیست پذیری و پایداری شهری کلانشهر اصفهان

۲

سارقی با ۲۵ فقره سرقت درخوانسار

۷

معرفی کتاب — شرح اسم

۵

چهارصفحه ضمیمه — راهنمای مشاغل — نیازمندی های عصر اصفهان

استقلالی‌های محکوم به پیروزی مقابل ذوب آهن

۸

مدیرعامل آبفای استان اصفهان:

امسال تحت هیچ شرایطی جیره بندی آب نداریم

سرویس خبر

امسال با وجود کمبود ۴.۳ مترمکعب بر ثانیه آب شرب در زمان اوج مصرف ، هیچ گونه جیره بندی آب در استان اصفهان نداریم.

هاشم امینی مدیرعامل آبفای استان اصفهان، در نخستین نشست شورای مدیران این شرکت در سال ۱۴۰۰ گفت: در نیمه اول سال به دلیل کمبود منابع آبی، احتمال دارد مردم با کاهش فشار آب مواجه شوند اما بدون تردید جیره بندی آب نخواهیم داشت.

امینی با بیان این که امسال هم مانند سال های گذشته آب شرب پایدار برای مشترکین تامین می شود اظهار داشت: در دهه اخیر به رغم وقوع خشکسالی های مستمر، آب شرب مردم در سطح استان به صورت پایدار تامین شد وامسال نیز تلاش می کنیم آب شرب مردم در فصل تابستان تامین شود.

وی به برخی از راهکارهای تامین پایدار آب شرب پرداخت و اظهار داشت: آبفای استان اصفهان با بهره گیری از فناوری های نوین مانند سامانه های تله متری و تله کنترل و همچنین پایش مداوم شبکه توزیع، سعی در توزیع عادلانه آب شرب بین مردم دارد.

امینی یکی از راه‌های افزایش آگاهی و ایجاد انگیزه برای صرفه‌جویی بین مردم را فرهنگ سازی مصرف بهینه آب برشمرد و گفت: در این زمینه رسانه‌ها باید مردم را از مشکلاتی که در اثر مصرف بی‌رویه آب با آن مواجهه می‌شوند، آگاه کنند تا با جلب مشارکت مردم بتوان این معضل را تا حدودی بر طرف کرد.

وی با بیان تاکید اسلام بر اهمیت آب و همچنین قداست آب در آیین‌های ایرانی، بر لزوم بهره‌گیری از آموزه‌های دینی و بازگشت به ارزش های دینی برای حفظ و حراست از منابع آبی تاکید و عنوان کرد: برای عبور از مشکلات ناشی از کمبود آب، باید مردم را در خصوص تغییر شیوه مصرف متقاعد سازیم.

مدیر روابط عمومی فولاد مبارکه خبر داد:

مشارکت قابل توجه فولاد مبارکه در اجرای پروژه انتقال آب از خلیج فارس

سرویس خبر

هادی نباتی‌نژاد مدیر روابط عمومی و روابط بین‌الملل شرکت فولاد مبارکه اصفهان گفت: پروژه انتقال آب از خلیج فارس به فلات مرکزی ایران، تا شهر یزد پیشرفت داشته که در ادامه با مشارکت ۳ شرکت بزرگ فولاد مبارکه، ذوب آهن و پالایشگاه اصفهان، انتقال آب به صنایع اصفهان و سایر بخش‌های کشاورزی و شرب در دستور کار خواهد بود که سهم فولاد مبارکه از این مشارکت ۲۹ درصد است.

نباتی‌نژاد افزود: پارسال در مجموع ۷.۴ میلیون تن گندله (رشد ۴.۸ درصدی نسبت به سال ۹۸)، حدود ۸.۸ میلیون تن آهن اسفنجی (رشد ۱۲ درصدی) و نزدیک به هشت میلیون تن تختال (رشد ۲.۸ درصدی) در فولاد مبارکه اصفهان تولید شد.

نباتی‌نژاد ادامه‌داد: گذر از مرز صادرات ۲۲ میلیون تن محصولات فولادی تخت و ارزآوری بیش از ۹ میلیارد دلاری، فروش بیش از ۱۲۰ میلیون تن محصولات فولادی تخت در بازارهای داخلی و صادراتی و تحویل بیش از ۷.۷ میلیون تن انواع محصولات در سال جهش تولید (۱۳۹۹) و ثبت رکوردی جدید از ابتدای زمان بهره‌برداری، از جمله توفیقات حاصل شده است.

وی بیان‌داشت: این توفیقات در حالی حاصل شد که موانعی بزرگی همچون کرونا و تحریم‌ها وجود داشت و مدیرعامل شرکت فولاد مبارکه نیز از سوی آمریکایی‌ها تحریم شد.

افزایش عمق ساخت داخل محصولات

مدیر روابط عمومی فولاد مبارکه اصفهان گفت: در موضوع تولید محصولات نیز توجه به توان داخل و بومی‌سازی برخی قطعات و تجهیزات در دستور کار قرار گرفت، به‌طوری که برای بیش از یک‌هزار قطعه برنامه داخلی‌سازی در نظر گرفته شد که کاهش ارزبری قابل توجهی را به دنبال داشت.

وی ادامه‌داد: تولید تختال با عرض ۲ متر مورد استفاده در صنایع کشتی‌سازی و سایر صنایع، محصول جدیدی بود که سال گذشته برای نخستین بار ساخت آن در دستور کار قرار گرفت و کشور از این محصول بی‌نیاز شد.

مدیریت مصرف آب و ارتقای بهره‌وری

نباتی‌نژاد اضافه کرد: در موضوع مصرف آب که چالشی اساسی فراروی این شرکت است، خریداری پساب ۹ شهرستان استان اصفهان از سوی فولاد مبارکه در دستور کار قرار گرفت و با تصفیه‌خانه‌ای که به همین منظور احداث شد، ضمن کاهش مصرف آب، این مشکل نیز مدیریت شد.

وی اظهار داشت: صرفه‌جویی ۲۹۰ درصدی در مصرف آب، دیگر دستاورد فولاد مبارکه در سال‌های اخیر است به طوری که مصرف ۱۶.۶ متر مکعبی در هر تن برای تولید ۲.۴ میلیون تن فولاد در سال ۷۳، به ۲.۹ متر مکعب در هر تن برای تولید هفت میلیون تن فولاد در سال گذشته تبدیل شد.

این مسوول فولاد مبارکه ادامه داد: اکنون پروژه انتقال آب از خلیج فارس به فلات مرکزی ایران، تا شهر یزد پیشرفت داشته که در ادامه با مشارکت سه شرکت بزرگ فولاد مبارکه، ذوب آهن و پالایشگاه اصفهان، انتقال آب به صنایع اصفهان و سایر بخش‌های کشاورزی و شرب در دستور کار خواهد بود که سهم فولاد مبارکه از این مشارکت ۲۹ درصد است.

پروژه‌های توسعه‌ای شرکت

مدیر روابط عمومی و روابط بین‌الملل شرکت فولاد مبارکه اصفهان در ادامه به برخی پروژه‌های توسعه‌ای این شرکت اشاره کرد و گفت: طی افق ۱۴۰۴ و چهار سال پیش‌رو در مجموع هشت طرح و پروژه توسعه‌ای ویژه در این مجموعه با اعتبار ارزی ۸۹۸ میلیون یورو و اعتبار ریالی بیش از ۲۲۸ هزار میلیارد ریالی اجرایی می‌شود که زمینه اشتغال به کار چهار هزار و ۶۶۰ نفر را به صورت مستقیم و ۲۹ هزار و ۳۰۰ نفر را به صورت غیرمستقیم فراهم خواهد کرد.

وی افزود: این طرح‌ها شامل پروژه نورد گرم ۲ شرکت فولاد مبارکه اصفهان (تکمیل زنجیره تولید تا ۷.۲ میلیون تن)، فولادسازی و ریخته‌گری تختال شرکت فولاد سفید دشت چهارمحال و بختیاری (۸۰۰ هزار تن تختال)، تکمیل خطوط تولید الکترود گرافیتی شرکت نوین الکترود اردکان، طرح توسعه شرکت فولاد امیرکبیر کاشان (فاز نخست)، احداث واحد فولادسازی و ریخته‌گری بیلت مجتمع فولاد زاگرس اندیمشک (۴۰۰ هزار تن بیلت)، افزایش ظرفیت زیرسقف از ۱.۵ به ۲ میلیون تن تختال فولاد هرمزگان نیم میلیون تن تختال) و ساخت کارخانه تولید ورق عریض شرکت فولاد هرمزگان (۱.۲ میلیون تن بلیت) است.





سرمقاله

هفته فرهنگی اصفهان با رنگ و بوی کرونایی

مدیرمسئول

سوم تا نهم اردیبهشت‌ماه به نام هفته فرهنگی اصفهان نامگذاری شده است؛ سازمان فرهنگی، اجتماعی و ورزشی شهرداری اصفهان برای این هفته با شعار «شهری که دوستش دارم» برنامه های ویژه متناسب با ایام ماه مبارک رمضان و شب‌های پر فضیلت این ماه، برنامه‌ریزی نموده است.

برنامه هایی که برای این هفته تدارک دیده شده، هفته فرهنگی و ماه رمضان را پوشش می دهد، چون شعائر و مناسک دینی از یک سو و باورهای پردوام مذهبی از سوی دیگر در صورت بندی هویت ما نقش بسیار تعیین کننده دارد.

مهدی تمیزی معاون فرهنگی هنری سازمان فرهنگی، اجتماعی و ورزشی شهرداری اصفهان از اجرای ۸۰ عنوان برنامه فرهنگی، هنری، اجتماعی و ورزشی به‌صورت مجازی در هفته فرهنگی اصفهان خبر داد، که به برخی از آنها اشاره می شود.

هرچند شرایط خاص شیوع ویروس کرونا فرصت برگزاری برنامه‌های عرصه‌محور در هفته فرهنگی اصفهان را از سازمان فرهنگی، اجتماعی و ورزشی شهرداری اصفهان گرفته است، ولی این سازمان برای دومین سال متوالی سلامت شهروندان را در اولویت قرار داده و برنامه‌های این هفته را در فضای مجازی برگزار می‌کند.

برنامه «یک شهر گفت‌وگو» شامل جلسات گفت‌وگو با شهروندان به صورت مجازی با مشارکت جهاد دانشگاهی، پخش مستندهای «احوال شهر» درباره پاکبانان، تاکسیرانان و اتوبوسرانان و رونمایی از دو بسته آموزشی گفت‌وگوی سالم و گفت‌وگو در خانواده نیز از جمله برنامه‌های فرهنگسرای پرسش است.

وی به رونمایی از تابلوهای تبلیغاتی شهری برای گالری‌های خصوصی از سوی دفتر تخصصی هنرهای تجسمی در محل تقاطع خیابان باغ گلدسته و سید علیخان اشاره می کند و می گوید: رونمایی از آلبوم مداحی‌های مرحوم حاج احمد معظم با مشارکت کانون مداحان اصفهان با عنوان «نوای معظم» یکی از برنامه‌های دفتر تخصصی هنرهای آئینی سنتی سازمان فرهنگی اجتماعی ورزشی شهرداری اصفهان است که هفتم اردیبهشت از صفحه اینستاگرام اصفهان‌فرهنگ قابل مشاهده است.

تمیزی به برنامه‌های ورزشی و تفریحی، اشاره کرد و گفت: برگزاری مسابقات شطرنج مجازی میان دو شهر خواهرخوانده «سن‌پترزبورگ» و «اصفهان» از سوی اداره ورزش‌های همگانی و محلات و برنامه ترکیبی تلویزیونی «شهر قشنگ» کاری از اداره امور تفریحی سازمان از جمله برنامه‌های معاونت ورزشی تفریحی در هفته فرهنگی اصفهان است.

اختتامیه جشنواره «کار آوا» رونمایی از نشریه معرفی مادی‌های اصفهان و امضای تفاهم‌نامه با اتحادیه آژانس‌داران اصفهان، برگزاری کارگاه دانش‌افزایی ویژه سمن‌ها با رویکرد افزایش سرمایه اجتماعی در قالب یک وبینار، افتتاح رادیو تاکسی و رونمایی از ۷۰ عنوان کتاب کودک و نوجوان در حوزه شهروندی و اختتامیه چهارمین مسابقه بزرگ شهروندی با ۵۰۰ برنده، رونمایی از وب‌سایت «اصفهان شهر دوستدار سالمند» و رونمایی از اطلس سلامت شهر اصفهان با رویکرد بررسی وضعیت سلامت جسمانی، روانی و اجتماعی شهر اصفهان و تولید برنامه «زیر سایه اصفهان» با تکنیک سایه‌بازی از جمله برنامه‌های معاونت اجتماعی و مشارکت‌های مردمی است.

معاون فرهنگی هنری سازمان فرهنگی اجتماعی ورزشی شهرداری اصفهان به تدارک ۲۳ عنوان برنامه از سوی اداره های فرهنگی اجتماعی مناطق ۱۵ گانه شهرداری اصفهان اشاره کرد و افزود: اداره کل ارتباطات و امور بین‌الملل شهرداری اصفهان نیز در این هفته دو عنوان برنامه تدارک دیده است؛ در این برنامه‌ها از کتاب اصفهان و خواهر خوانده‌هایش و کتاب آداب دیپلماتیک و همچنین تیزر «اصفهان شهری که دوستش دارم» رونمایی می‌شود.

به گفته وی، اداره فرهنگی این سازمان نیز رونمایی از بسته آموزشی «پابه‌پا» ویژه والدین دارای فرزند تا ۴ سال، پخش موسیقی در مدح امام حسن (ع) با صدای محمد طاهریان و اجرای دو کودک، معرفی مراکز فرهنگی، اجتماعی و ورزشی سازمان در ۵ قسمت و پخش موزیک‌ویدئو کودکان درباره پیشگیری از ابتلاء به کرونا را نیز در دستور کار دارد.

تور مجازی موزه هنرهای معاصر اصفهان از دیگر برنامه‌های هنری هفته اصفهان بوده که علاقه‌مندان به صورت مجازی به تماشای منتخب آثار گنجینه این موزه می‌پردازند.

رئیس اداره ارزیابی عملکرد اداره کل آموزش و پرورش استان اصفهان:

اولویت ثبت نام دانش آموزان در مدارس محدوده سکونت است

خبرگزاری ایسنا

علیرضا محمودی رئیس اداره ارزیابی عملکرد و پاسخگویی به شکایات اداره کل آموزش و پرورش استان اصفهان با بیان اینکه اولویت ثبت نام دانش آموزان در مدارس محدوده محل سکونت آنها است، افزود: والدین دانش آموزان پایه اول و هفتم از هم اکنون نسبت به دریافت کد پستی صحیح محل سکونت خود اقدام کنند.

محمودی با بیان اینکه ثبت نام مدارس برای سال تحصیلی ۱۴۰۱-۱۴۰۰ هنوز شروع نشده، افزود: زمان ثبت نام برای پایه اول ابتدایی از اول خردادماه و متوسطه اول و دوم نیز پس از امتحانات پایانی و اعلام نتایج در اوایل تیرماه خواهد بود که زمان دقیق آن را اطلاع رسانی خواهیم کرد.

وی با بیان اینکه ثبت نام ورودی های پایه اول و هفتم در ۶ ناحیه شهر اصفهان از طریق سامانه خواهد بود، افزود: برای ثبت نام در این پایه های تحصیلی والدین و دانش آموزان وارد سامانه ای می شوند که آدرس دقیق آن را در زمان ثبت نام اعلام می کنیم و احراز محل سکونت آنها از طریق کد پستی انجام می شود. بعد از ثبت کد پستی صحیح در سامانه، محدوده محل سکونت در جنسیت و مقطع تحصیلی برای دانش آموز نمایش داده می شود و والدین و دانش آموزان با انتخاب مدرسه، وارد درگاه پست می شوند، پست محل سکونت را بررسی و تایید می کند و اطلاع رسانی از طریق پیامک انجام می شود. ثبت نام در سامانه به مدیر مدرسه ارجاع و فرایند ثبت نام تکمیل می شود.

رئیس اداره ارزیابی عملکرد و پاسخگویی به شکایات اداره کل آموزش و پرورش استان با بیان اینکه نیازی به مراجعه حضوری به مدارس برای ثبت نام در پایه اول و هفتم نیست، افزود: تمام مراحل ثبت نام در این دو مقطع به صورت الکترونیک انجام و توسط مدرسه به اطلاع والدین دانش آموزان رسانده می شود، فقط تحویل مدارک دانش آموزان در روزی که مدرسه اعلام می کند انجام خواهد شد.

محمودی اضافه کرد: والدین دانش آموزانی که باید در پایه اول و هفتم ابتدایی ثبت نام کنند از هم اکنون فرصت دارند نسبت به دریافت کد پستی صحیح محل سکونت خود اقدام کنند چون ثبت نام در مدارس با اولویت سکونت در محدوده مدارس خواهد بود. وی با بیان اینکه دانش آموزان میان پایه مثل دانش آموزان پایه اول که به پایه دوم می روند اصلا نیازی به ثبت نام ندارند، ادامه داد: این دانش آموزان به صورت اتوماتیک توسط مدیران مدارس ثبت نام می شوند؛ اگر مردود نشده باشند در پایه بعدی و اگر مردود شده باشند مجددا در پایه قبلی ثبت نام می شوند، ولی هیچ نیازی به حضور اولیا دانش آموزان در مدرسه نیست. رئیس اداره ارزیابی عملکرد و پاسخگویی به شکایات اداره کل آموزش و پرورش استان در مورد ثبت نام دانش آموزان کلاس دهم با توجه به تنوع و تعدد رشته های تحصیلی، گفت: این دانش آموزان باید در زمان ثبت نام به صورت حضوری مراجعه کنند و اولویت ثبت نام آنها نیز در مدارس محدوده سکونت است. محمودی با بیان اینکه افرادی که در محدوده تعریف شده مدرسه سکونت دارند و کد پستی آنها وارد سامانه شده، در اولویت ثبت نام در مدرسه هستند، افزود: مدیر مدرسه بعد از ثبت نام الکترونیک و داخل محدوده، اگر ظرفیت خالی در کلاسی باقی ماند می تواند دانش آموزان خارج از محدوده مدرسه را نیز ثبت نام کند. وی با بیان اینکه بهترین مدرسه نزدیک ترین مدرسه است، افزود: امیدواریم هرچه زودتر همه گیری کرونا کنترل شود و مدارس به صورت حضوری فعالیت خود را از سر بگیرند، اما اگر شرایط آموزش حضوری مهیا شد قطعا بهترین مدرسه برای دانش آموز نزدیک ترین مدرسه به خانه است. محمودی با بیان اینکه برخی والدین، مدرسه خاصی برای ثبت نام فرزندانشان مدنظر دارند، افزود: مدارس از نظر درجه علمی تفاوتی با یکدیگر ندارند و اینکه برخی مدارس مورد توجه بیشتر قرار می گیرند به دلیل حساسیت والدین بوده و از نظر آموزش و پرورش هیچ تفاوتی بین مدارس وجود ندارد.

افتتاح بیمارستان صحرایی ۱۰۰ تخت‌خوابی ارتش در اصفهان

عصر اصفهان – سرویس خبر

بیمارستان صحرایی ۱۰۰ تخت‌خوابی ارتش با حضور استاندار، رئیس دانشگاه علوم پزشکی اصفهان و ارشد نظامی ارتش در استان‌های اصفهان، یزد و چهارمحال‌بختیاری در مجاورت بیمارستان الزهرا(س) اصفهان افتتاح شد.



امیر سرتیپ دوم ستاد محسن آذرافروز ارشد نظامی ارتش در استان‌های اصفهان، یزد و چهار محال‌بختیاری در این مراسم گفت: طی سالیان متمادی ارتشیان برای نجات جان سربازان زخمی تلاش می کردند تا در نهایت علم پزشکی نظامی در ارتش‌ها یا طب رزم شکل گرفت.

آذرافروز ادامه داد: بدین منظور بیمارستان‌های صحرایی برای خدمت رسانی سریع در سازمان‌های نظامی همه یگان‌های دنیا دیده شد.

وی اظهار داشت: در ۷ قرارگاه منطقه‌ای این بیمارستان‌ها دیده شده است و بیمارستان‌های منطقه‌ای ثابت در هنگامی که بحث عملیاتی داشته باشند آنها را کمک خواهند کرد.

ارشد نظامی ارتش در منطقه اصفهان اضافه کرد: علاوه بر جنگ، در شرایط بحرانی نیز بیمارستان‌های صحرایی در کنار منطقه آسیب شکل می گیرد.

ارشد نظامی ارتش در منطقه اصفهان افزود: سیار بودن و قابلیت انتقال سریع، ارائه حداقل خدمات پزشکی در رزم یا بلایای طبیعی، بیمارستان‌های صحرایی فاقد ظرفیت بستری است.

وی ادامه داد: برای شرایطی مثل کرونا طراحی جدیدی متناسب با استانداردها و بهترین امکانات توسط نیروی زمینی ارتش برای ایجاد ظرفیت بستری بیماران کرونایی در اصفهان انجام شد.

امیر آذرافروز افزود: با شروع بیماری کرونا جنگی ویروسی آغاز و خط مقدم ان کادر پزشکی و درمانی بودند و در نیروی زمینی ارتش نیز بیش از ۳۰ نفر از نفرات کادر پزشکی به شهادت رسیدند.

سرهنگ خلبان ولی رحمانی فرمانده دانشکده هوانیروز ارتش و مجری احداث بیمارستان نیز در این مراسم گفت: این بیمارستان به دستور فرمانده نیروی زمینی ارتش، درخواست ستاد کرونای استان اصفهان و پشتیبانی مستقیم ارشد نظامی ارتش در استان‌های اصفهان، یزد و چهارمحال‌بختیاری در مدت یک‌هفته کار شبانه‌روزی احداث شد.

رحمانی افزود: با آماده سازی این بیمارستان ظرفیت پذیرش ۱۰۰ بیمار کرونایی از امشب فراهم شده است.

وی ادامه داد: این مجموعه دارای اتاق‌های آی‌سی‌یو، اتاق مانیتورینگ و پرستاری، اتاق احیا و مجهز به دستگاه‌های ونتیلاتور، اکسیژن‌ساز، مانیتورینگ قلب است و همه تجهیزات نو و تمامی تخت‌ها بیمارستانی و دارای امکانات لازم است.

فرمانده دانشکده هوانیروز ارتش افزود: در صورت درخواست مقامات بهداشت و درمان استان و بسته به شرایط امکان افزایش ظرفیت تا ۲۰۰ تخت وجود دارد.

وی ادامه داد: مدیریت این بیمارستان در اختیار دانشگاه علوم پزشکی اصفهان قرار خواهد گرفت و در عین حال کارکنان پرستار و پزشک ارتش در کنار کادر پزشکی و پرستاری بیمارستان الزهرا(س) همکاری خواهند داشت.

سرهنگ رحمانی به مجموعه خدمات امدادی و مردم‌یاری هوانیروز ارتش، اشاره کرد و افزود: در زمان حاضر ۳۱ مرکز اورژانس هوایی در ۲۱ استان خدمات امدادی ارائه می کنند.

وی ادامه داد: وظیفه ذاتی ارتش حفظ و حراست از مرزهای آبی، خاکی و هوایی کشور است ولی یکی از اقدامات ارتش در زمان صلح، مردم‌یاری است و در این جهت ارتش به ویژه هوانیروز در همه عرصه‌های سیل، زلزله و حوادث طبیعی و انسانی در جای‌جای ایران اسلامی حضور موثر داشته و دارد.

رحمانی اضافه کرد: در بحث ویروس کرونا تمام بیمارستان‌های ارتش آماده باش و در صورت نیاز به مردم ارائه خدمت کرد که از جمله آن بزرگترین بیمارستان صحرایی در تهران ارائه کرد.

امیر سرتیپ کیومرث حیدری فرمانده نیروی زمینی ارتش جمهوری اسلامی ایران در پیامی برای افتتاح این بیمارستان صحرایی ارتش در اصفهان گفت: کادر درمانی و پزشکی بیش از یکسال است در خط مقدم مبارزه و مقابله بی امان با این ویروس منحوس قرار دارند.

فرمانده نزاجا در این پیام آورده است: براین اساس و به منظور عمل به اوامر مطاع فرماندهی معظم و معزز کل قوا و در تحقق هرچه بیشتر شعار «ارتش فدای ملت» نیروی زمینی محوری و قهرمان ارتش جمهوری اسلامی ایران در شرایطی که موج چهارم شیوع ویروس منحوس کرونا اکثر نقاط کشور را درگیر کرد به منظور کمک به افزایش ظرفیت و فضای بیمارستان جهت رسیدگی مطلوب‌تر به بیماران کرونایی نیازمند بستری، با استفاده از ظرفیت‌های موجود این بیمارستان در اصفهان راه‌اندازی شد.

کنترل روزانه درگاه‌های ارتباطی مشترکان آبفا توسط کارکنان سامانه ۱۵۲۲

عصر اصفهان – سرویس خبر

تمام درگاه های ارتباطی مشترکان آبفای استان اصفهان روزانه مورد نظارت و کنترل قرار می گیرند.

روح اله سعیدی مدیر دفتر سامانه خدمات غیر حضوری شرکت آب و فاضلاب استان گفت: هم اکنون مشترکان از طریق ۶ درگاه مختلف خدمات شرکت را دریافت می کنند که به منظور اطمینان از کارکرد صحیح آنها، توسط کارکنان سامانه ۱۵۲۲ کنترل می شوند.

سعیدی، هدف از اجرای این طرح را، ارائه خدمات شبانه روزی و بدون وقفه دانست و افزود: با بررسی و کنترل روزانه کلیدهای درگاه های ارتباطی، هرگونه مشکلی در زمینه درخواست مشترکان برای دریافت خدمات ۲۳ گانه شرکت و پرداخت قبوض باشد رفع می شود.

وی به معرفی ۶ درگاه ارتباطی مشترکان آبفای اصفهان پرداخت و گفت: مشترکان می توانند از طریق تماس با شماره تلفن چهار رقمی ۱۵۲۲، ارسال پیامک به سر شماره ۳۰۰۰۰۱۵۲۲، ورود به پرتال شرکت به نشانی www.abfaesfahan.ir، نصب نسخه اندرویدی کارافزار (اپلیکیشن) خدمات همراه آبفای استان و استفاده از کد دستوری ۱۵۱۵۲۲#*۶۶۵۵* با تلفن همراه، از خدمات غیرحضوری شرکت آب و فاضلاب اصفهان بهره مند شوند.

برگزاری مراسم شب‌های قدر اصفهان در فضای باز

سرویس خبر

ایوب درویشی دبیر ستاد استانی مقابله با کرونا در اصفهان در حاشیه شصت و ششمین جلسه ستاد ملی مقابله با کرونا اظهار داشت: در این جلسه مقرر شد مراسم احیا و نماز عید فطر در شهرهای با وضعیت قرمز و نارنجی این استان در فضای باز و با جمعیت محدود برگزار شود. بنابراین در شهرهای با وضعیت زرد و آبی براساس پروتکل‌های ابلاغی برگزاری مراسم آزاد است و مساجد در این زمینه فعال هستند و حداکثر زمان برگزاری مراسم شب‌های قدر ۲ ساعت خواهد بود و مکان برگزاری باید دارای تهویه مناسب باشد.

درویشی افزود: همچنین محدودیت تردد که اکنون از ساعت ۲۲ تا سه بامداد است در شب‌های قدر لغو خواهد شد تا مومنان و نمازگزاران و حاضران در مراسم با سهولت رفت و آمد کنند.

دبیر ستاد استانی مقابله با کرونا در اصفهان با بیان اینکه وضعیت رعایت پروتکل‌های بهداشتی در بخش‌های مختلف کاهش پیدا کرده است، ادامه داد: روند شیوع بیماری در کشور صعودی است و هفت استان در وضعیت حاد قرار دارند.

درویشی گفت: در بخش مردمی رعایت دستورالعمل‌های بهداشتی موضوع مهمیست که رعایت آن کمک شایانی به کنترل بیماری می کند؛ تاکنون با ۲ نمونه ویروس ووهان و ویروس جهش یافته انگلیسی روبه رو بودیم اما اکنون نمونه‌ای از این ویروس در هندوستان پیدا شده که عملکرد متفاوت و خطرناکی دارد. با توجه به نزدیک بودن کشور ایران به هندوستان در این جلسه تاکید شد اقدامات لازم از طریق استان‌های شرقی کشور و تمامی دستگاه‌های مرتبط صورت بگیرد تا از ورود این ویروس به کشور جلوگیری شود همچنین مقرر شد پروازهایی که مستقیم از هندوستان وارد کشور می‌شوند کنترل و نظارت شوند.

نماینده مردم اصفهان در مجلس:

طرح مشترک حل مشکلات آب در اصفهان و چهارمحال بختیاری تدوین شد

خبرگزاری مهر

حجت الاسلام حسین میرزایی نماینده مردم اصفهان در مجلس گفت: طرح مشترک حل مشکلات آب با توجه به منافع همه ذی نفعان اعم از خوزستان، چهارمحال بختیاری و اصفهان تدوین شده و در فرصت معینی مطرح می‌شود.

حجت الاسلام میرزایی به وضعیت آب اصفهان و مشکلات آن اشاره کرد و افزود: زمانی که ما به معلول بپردازیم و علت حوادث را بررسی نکنیم به تبع آن تصمیمات نادرستی هم گرفته می‌شود و یا تصمیمات مقطعی و مُسکن می‌شوند. ریشه اصلی ماجرای آب کمبود منابع آب است و اگر در زمینه منابع وسعت داشتیم در خصوص توزیع آن نیز رفتار عادلانه‌تری رخ خواهد داد.

وی گفت: بنابراین این مسئله باید با همدلی استان‌های چهارمحال و بختیاری و اصفهان به صورت منصفانه و مومنانه، برادرانه و عادلانه در ابتدا در خصوص تأمین منابع آب و سپس توزیع آن حل شود تا تمام ذی‌نفعان به حق خودشان برسند. این دعواها و خط و نشان کشیدن طرفین برای هم نه تنها مشکلی را حل نخواهد کرد بلکه مشکلات نیز حادتر می‌شوند و به زودی با طرحی مشخص این مشکلات قابل حل می‌شوند.

حجت الاسلام میرزایی گفت: طبق بررسی‌ها و تحقیقات انجام شده یک طرحی که بتواند منافع همه ذی‌نفعان اعم از خوزستان، چهارمحال بختیاری و اصفهان را تأمین کند تدوین شده و در فرصت مقتضی که البته به این دولت نمی‌رسد برای مسئولان هر سه استان بیان می‌شود.

وی در خصوص برداشت‌های غیر مجاز و اجرایی کردن طرح – بروجنِ و دعواهای پیش آمده، گفت: اصلاً طرح بن -بروجن جریان و برداشت ندارند و هیچ آبی از طریق این طرح برداشت نشده است و حتی اصفهان هم یک قطره آب از بهشت آباد به اینجا نیاورده است.

دادستان عمومی و انقلاب اصفهان:

حقوق قانونی کشاورزان اصفهانی در تامین حقابه پیگیری می شود

سرویس خبر

علی اصفهانی دادستان عمومی و انقلاب اصفهان گفت: تعدادی از کشاورزان روز گذشته برای پیگیری درخواست‌ها و مطالبات قانونی خود تجمع کردند که جلسه‌ای با آنها برگزار شد.

وی ادامه داد: مصوبات شورای عالی آب و مواردی که در قانون توزیع عادلانه آب در باره حق آبه آنها مطرح شده مهمترین مطالبات کشاورزان اصفهانی است.

دادستان عمومی و انقلاب اصفهان اظهار داشت: این قول را به کشاورزان اصفهانی می‌دهیم که براساس مصوبات شورای عالی آب و حق و حقوقی که در توزیع عادلانه آب و سایر مصوبات قانونی پیش بینی شده اقدام و پیگیری خواهیم کرد.

وی اضافه کرد: حق و حقوق و مطالبات بر حق کشاورزان را در قالب قانون پیگیری و اجرا خواهیم کرد.

اصفهانی بیان داشت: آب به عنوان اصلی ترین دغدغه استان است و تمام مجموعه مدیریتی استان به دنبال تحقق مطالبه کشاورزان برای اجرای مصوبات دهم و سیزدهم جلسه چهارم شورای عالی آب و چهارم شورای عالی آب و قانون توزیع عادلانه آب است.

وی از کشاورزان خواست با وجود اینکه مشکلات زیادی که دارند، صبر و تحمل داشته باشند تا خسارت های آنها از راه قانونی و از محل مصوبه کارگروه مبارزه با کم‌آبی و اعتبارات این بخش پرداخت شود.

راهبران اتوبوسرانی اصفهان واکسینه می شوند

خبرگزاری ایمنا

سید عباس روحانی مدیر عامل شرکت واحد اتوبوسرانی اصفهان و حومه از آغاز واکسیناسیون یک هزار و ۶۰۰ نفر از راهبران ناوگان اتوبوسرانی این کلانشهر در برابر ابتلا به بیماری کرونا خبر داد.

روحانی اظهار داشت: با توجه به قرمز شدن وضعیت کرونا در اصفهان، واکسیناسیون راهبران ناوگان اتوبوسرانی که روزانه با صدها شهروند سر و کار دارند، آغاز شده و تا روز چهارم اردیبهشت ماه ۱۴۰۰ ادامه خواهد داشت.

وی گفت: سه محل شامل واحد خدمات شهری مناطق شش، هفت و هشت شهرداری برای انجام واکسیناسیون راهبران اتوبوسرانی در نظر گرفته شده است. مدیرعامل شرکت واحد اتوبوسرانی اصفهان و حومه اضافه کرد: تمام ناوگان فعال بخش دولتی و خصوصی اتوبوسرانی اصفهان هر شب پس از اتمام خدمات‌رسانی در سه توقفگاه با استفاده از محلول‌های ویژه ضدعفونی می‌شود.

در سال گذشته اعلام شد؛

کاهش آمار متوفیات ناشی از مسمومیت با قرص برنج در اصفهان

عصر اصفهان – سرویس خبر

در سال ۱۳۹۹ تعداد ۱۱۰ نفر (همگی مرد) بدلیل فوت ناشی از حوادث کار در مراکز پزشکی قانونی استان اصفهان مورد معاینه قرار گرفته اند که این تعداد در مقایسه با مدت مشابه سال ما قبل ۸۲ نفر (همگی مرد) افزایش داشته است. بیشترین علل فوت در حوادث کار مربوط به برخورد جسم سخت و سقوط از بلندی بوده است.

در این مدت آمار مصدومان ناشی از حوادث کار با ۲۴۹۳ مورد شامل (۱۳۲ زن و ۲۳۶۱مرد) نسبت به مدت مشابه سال ما قبل که ۲۶۵۵ مورد شامل (۱۶۶ زن و ۲۴۸۹مرد) بوده، ۶,۱ درصد کاهش داشته است.

کاهش آمار متوفیات ناشی از مسمومیت با قرص برنج در سال ۱۳۹۹

در سال ۱۳۹۹ آمار اجساد معاینه شده در مراکز پزشکی قانونی استان باتشخیص علت مرگ مسمومیت با قرص برنج ، ۱۰ نفر بوده که نسبت به مدت مشابه سال قبل (۱۹ نفر) کاهش داشته است.

از کل تلفات قرص برنج در سال جاری ۶ نفر مرد و ۴ نفر زن هستند. این در حالی است که در سال گذشته ۵ زن و ۱۴ مرد بوده است.

یک سوم مراجعان پزشکی قانونی مصدومان نزاع هستند

در سال ۱۳۹۹ تعداد ۱۱۶ هزار ۲۵۳ نفر در حوزه معاینات سرپائی در اداره کل پزشکی قانونی استان و مراکز تابعه مورد معاینه قرار گرفته اند که از این تعداد ۳۵ هزار و ۸۲۹ نفر زن و ۸۰ هزار و ۴۲۴ نفر مرد بوده که این آمار نسبت به مدت مشابه سال قبل از آن معادل ۱۰,۵ درصد کاهش داشته است. بیشترین آمار مراجعان پزشکی قانونی مربوط به مراجعان نزاع با ۳۸ هزار و ۵۹۵ نفر و پس از آن مراجعان تصادف با ۲۱ هزار و ۱۳۲ نفر بوده است. آمار اجساد معاینه شده در پزشکی قانونی استان اصفهان و مراکز تابعه در سال ۱۳۹۹، ۳۴۷۹ مورد (۶۶۴ زن و ۲۸۱۳مرد) بوده که نسبت به مدت مشابه سال قبل که ۳۶۱۶ مورد (۷۹۹ زن و ۲۸۱۵مرد) بوده معادل ۳,۸ درصد کاهش داشته است.

تجمع آرام کشاورزان اصفهانی در چادگان برگزار شد

خبرگزاری فارس

صبح روز شنبه کشاورزان منطقه شرق با حرکت از سمت بزرگراه شهید کشوری اصفهان خود را به سه راهی چادگان رساندند و در آنجا نسبت به موضوع عدم تأمین حق آبه و بارگذاری جدید بر زاینده‌رود اعتراض کردند.

در این تجمع که به صورت آرام و با حضور نیروهای انتظامی برگزار شد، کشاورزان اصفهانی تأکید کردند که در شرایط بحران حداقل یک نوبت آب برای کشت بهاره به آنها تخصیص داده شود و با توجه به شرایط اضطراری سد زاینده‌رود طبق مصوبه شورای عالی آب نباید هیچگونه بارگذاری جدید روی رودخانه صورت گیرد.

زنگ هشدار کم آبی زاینده‌رود دوباره به صدا در آمده است

با آغاز سال آبی جدید و روشن شدنِ چراغ قرمز کم‌آبی در حوزه زاینده‌رود، مجدداً از پاییز گذشته رهاسازی آب به سمت پایین‌دست برای مصرف کشاورزی متوقف شد و مسؤولان استان اصفهان اعلام کردند با توجه به پیش‌بینی هواشناسی با خشکسالی مواجه خواهیم بود که همین موضوع نیز رخ داد و کاهش ۲۴ درصدی بارش‌ها نسبت به سال گذشته و ۳۵ درصدی در مقایسه با بلند مدت زاینده‌رود را به حالت اضطرار فرو برد.

پس از عدم تخصیص حق آبه برای کشت بهاره کشاورزان شرق و اعلام مسؤولان استان اصفهان که به دلیل کم‌آبی، آن‌ها در چندین تجمع، اعتراض خود را نسبت به رعایت عدالت در تخصیص آب به کشاورزان بالادست و پایین‌دست اعلام کردند.

کشاورزان اعلام داشتند که اگر میزان آب ذخیره شده در پشت سد زاینده‌رود در حالت بحران قرار گرفته، نباید هیچگونه باگذاری جدید به ویژه پروژه برداشت آب برای پروژه بن-بروجن بر روی رودخانه زاینده‌رود تعریف شود.

نارضایتی از عدم تأمین حق آبه و بارگذاری جدید بر زاینده‌رود

حسن محسنی رئیس هیأت مدیره صنف کشاورزان شهرستان اصفهان درباره برخی حواشی این روزها در حوضه آبریز زاینده‌رود گفت: بخشی از مصوبات پیشین که اجرای آن خواسته کشاورزان شرق اصفهان است تاکنون پیگیری و اجرانشده، همچنین برخلاف توافقات پیشین مبنی بر ممنوعیت بارگذاری جدید بر روی زاینده‌رود، بر اساس مصوبه شورای امنیت کشور، پروژه بن-بروجن مجدد فعال شده که منجر به درگیری مختصری هم شده است. محسنی افزود: علاوه بر این موارد، تعطیلی پروژه بهشت‌آباد باعث ناامیدی و نارضایتی مردم شرق استان شده که تجمع اخیر در بر آن نتیجه آن است.

برای تخصیص کشت بهاره امید به آسمان داریم

وی درباره وضعیت تأمین آب برای کشت بهاره گفت: تا کنون این موضوع قطعی نشده است و اگر بارندگی‌های اردیبهشت مناسب باشد و تا ۱۰ خرداد حداقل ۲۵۰ میلی‌متر بارش جدید رخ دهد می‌توانیم امیدوار باشیم حداقل مانند پارسال برای یک نوبت کشت در تابستان آب دریافت کنیم.

پرداخت خسارت‌هایی که کفاف هزینه‌های معیشت کشاورزان را نمی‌دهد

محسنی درباره پرداخت خسارت ناشی از عدم کاشت محصولات به دلیل نبود آب گفت: در دو سال گذشته علی‌رغم ورود ۴ میلیارد مترمکعب به حوضه زاینده‌رود، کمترین سهم به کشاورزان تخصیص‌یافته ولی با این وجود حداقل توانستند کشاورزان کشت خود را با وجود مشکلات انجام دهند و نیازی به پرداخت خسارت نبوده ولی در سالیان قبل که خشک‌سالی باعث قطع آب شده بود تنها یک‌بار آن هم در حد یک تا سه میلیون تومان به هر کشاورز خسارت پرداخته شده است.

اصفهان تعهدی برای تأمین آب صنعت استان‌های دیگر ندارد

حسن ساسانی سرپرست شرکت آب منطقه‌ای استان اصفهان به وضعیت سد زاینده‌رود اظهار داشت: آبی که در حال حاضر از سد زاینده‌رود خارج می‌شود به مصارف شرب اصفهان و شربی که برای یزد بر اساس منابع و مصارف تعریف شده است، می‌رسد.

ساسانی در پاسخ به این سؤال که آیا آب زاینده‌رود برای صنعت استان یزد بازگشایی شده و سبب اعتراض کشاورزان شده است، گفت: این خبر صحت ندارد و برای صنعت یزد آب زاینده‌رود باز نشده است و اصفهان تعهدی برای تأمین آب صنعت یزد ندارد و تعهدی که در گذشته انجام شده برای مصارف شرب بوده است. وی در خصوص بازگشایی سد زاینده‌رود در بهار افزود: با توجه به اینکه پیش‌بینی بارش‌ها در فروردین ماه امسال و زمستان سال گذشته تحقق پیدا نکرد و به دلیل کاهش چشمگیر حجم سد زاینده‌رود، امیدوار هستیم بارش‌ها در فصل اردیبهشت مطلوب باشد و پس از پایش میزان بارش‌ها و حجم سد زاینده‌رود در آینده در جلسات کارگروه سازگاری با کم آبی مطرح و تصمیم‌گیری می‌شود و در حال حاضر تصمیم خاصی برای بازگشایی سد زاینده‌رود اتخاذ نشده است.

با تونل کوهرنگ سوم ۶۰ تا ۷۰ میلیون مترمکعب آب به حوزه آبی زاینده‌رود اضافه می‌کنیم

در همین زمینه حجت‌الله غلامی، معاون امور عمرانی استانداری اصفهان درباره مطالبات کشاورزان شرق اظهار داشت: میزان آب پشت سد زاینده‌رود به ۳۷۰ میلیون مترمکعب رسیده که در سال قبل ۵۳۲ میلیون متر مکعب بوده است که کاهش ۳۲ درصدی را نشان می دهد.

غلامی گفت: در دو سال اخیر تلاش زیادی در سطح استان و کشور برای انتقال منابع آبی صورت گرفته که حاصل آن ۳ پروژه مهم است؛ پروژه سد و تونل کوهرنگ سوم است که عملیات احداث تونل آن به پایان رسیده و پیشرفت سد آن ۵۱ درصد است که البته امسال تمام نمی‌شود ولی با سیستم پمپاژ کنونی می‌توانیم امسال ۶۰ تا ۷۰ میلیون مترمکعب آب به حوزه آبی زاینده‌رود اضافه کنیم که با تکمیل سد حدود ۱۳۰ میلیون مترمکعب آب دیگر به حوضه زاینده‌رود اضافه می‌شود. وی افزود: تونل بهشت‌آباد سومین پروژه در این زمینه است که مقدمات اجرای آن فراهم شده و امسال نهایی شده است ولی درباره چگونگی اجرای آن هنوز بین وزارت نیرو و محیط زیست تصمیم‌گیری نشده است، در صورت اتمام این پروژه می‌توانیم ۲۰۰ میلیون مترمکعب آب به حوضه زاینده‌رود اضافه کنیم. غلامی درباره مطالبات کشاورزان گفت: بر اساس قانون توزیع عادلانه آب، آورده طبیعی رودخانه به اضافه تونل اول کوهرنگ سهم حقابه‌داران و محیط زیست است ولی به دلیل عدم تکمیل پروژه‌های انتقال آب، بخشی از آب شرب استان و نیاز صنایع از محل حقابه کشاورزان تأمین می‌شود که باید بر اساس مصوبه شورای آب به آن‌ها خسارت پرداخت شود. معاون هماهنگی امور عمرانی استانداری اصفهان اضافه کرد: نخستین مصوبه کارگروه ملی مبارزه با کم‌آبی پرداخت ۴۵۰ میلیارد تومان از سوی صنایع برای پرداخت خسارت کشاورزان و یا تکمیل پروژه‌های آبی استان است که بخشی از آن پیگیری و وصول شده است.

دستور توقف اجرای پروژه بِن-بروجن صادر شده است

وی ادامه داد: در همین زمینه با دستور دادستانی تا زمان محقق شدن شرایطی که استان تعیین کرده، دستور توقف اجرای پروژه بِن-بروجن صادر شده است؛ در عین حال در جلسات چند روز اخیر قرار شد بر اساس اولویت‌بندی که با هماهنگی نظام صنفی و جهاد کشاورزی تعیین می شود رهاسازی محدود آب را بر اساس میزان ذخیره سد برای امور ضروری کشاورزی داشته باشیم.

کشاورزان با وجود همه مشکلات، صبر داشته باشند

غلامی خطاب به کشاورزان گفت: آب به عنوان اصلی‌ترین دغدغه استان از سوی استاندار تعریف شده است و تمام مجموعه مدیریتی استان به دنبال تحقق مطالبه کشاورزان برای اجرای مصوبات دهم و سیزدهم جلسه چهارم شورای هماهنگی، جلسه بیست و چهارم شورای عالی آب و قانون توزیع عادلانه آب است، از کشاورزان هم می‌خواهیم علی‌رغم مشکلات زیادی که دارند، صبر و تحمل داشته باشند تا بتوانیم از محل مصوبه کارگروه مبارزه با کم‌آبی و اعتبارات این بخش خسارت آن‌ها را پرداخت کنیم.

کیمیای وطن
پنجشنبه ۰۹ اردیبهشت ماه ۱۴۰۰
سال هفتم
شماره ۱۵۲۶
روزنامه صبح ایران
اصفهان
۳

مدیرکل آموزش‌وپرورش استان اصفهان:

امتحانات خردادماه پایه نهم و دوازدهم به‌صورت حضوری برگزار می‌شود



سحر جلالی
گروه اصفهان S.Jalali@eskimia.ir

مدیرکل آموزش‌وپرورش استان اصفهان در خصوص شرایط برگزاری امتحانات پایان سال تحصیلی اظهار داشت: به منظور جلوگیری از تضییع حقوق دانش‌آموزان و بر اساس مصوبه ۹۷۷ شورای‌عالی آموزش‌وپرورش، امتحانات خرداد ۱۴۰۰، فقط برای دانش‌آموزان پایه نهم و دوازدهم (به لحاظ حساسیت و ویژگی‌هایی که دارد) به‌صورت حضوری برگزار خواهد شد که طبق برنامه‌ریزی انجام شده در بازه زمانی ۲۷ اردیبهشت لغایت ۲۴ خردادماه خواهد بود.

محمد اعتدادی افزود: در استان اصفهان ۱۰۲ هزار و ۹۰۰ دانش‌آموز به‌صورت حضوری در امتحانات شرکت می‌کنند که ۶۸ هزار و ۴۰۰ دانش‌آموز در پایه نهم هستند که سؤالات آنها به‌صورت استانی طراحی می‌شود و در اختیار آنها قرار می‌گیرد، همچنین امتحانات ۳۴ هزار و ۵۰۰ دانش‌آموزِ پایه دوازدهم هم به‌صورت نهایی برگزار خواهد شد.

اعتدادی با اشاره به توصیه‌های پلیس فتا و هشدار در خصوص سوءاستفاده‌کنندگان فضای مجازی به دانش‌آموزان پایه دوازدهم و خانواده‌های آنها توصیه کرد: خرداد ۱۴۰۰ سومین خردادی است که سؤالات امتحانات نهایی از طریق فضای الکترونیکی به ادارات کل آموزش‌وپرورش سراسر کشور ارسال می‌شود و هیچ‌کس نمی‌تواند به سؤالات دسترسی داشته باشد. سؤالات پنج دقیقه قبل از آغاز امتحان به حوزه امتحانی خواهد رسید تا هیچ‌کس نتواند از آنها سوءاستفاده کند؛ لذا هرگونه تبلیغ در خصوص در اختیار قراردادن سؤالات امتحانی به دانش‌آموزان کذب است و تمام تدابیر لازم برای جلوگیری از این اتفاقات اندیشیده شده است.

مدیرکل آموزش‌وپرورش استان اصفهان تأکید کرد: خانواده‌ها در شرایط نوپدید زیستی، آموزشی و تربیتی همکاری خوبی با آموزش‌وپرورش داشتند، امیدوارم این همراهی تا پایان امتحانات ادامه داشته باشد و باتوجه‌به حساسیت‌هایی که پایه نهم و دوازدهم در آینده شغلی دانش‌آموزان دارند از خانواده‌ها می‌خواهم اهتمام لازم را با معلمین و مدیران واحدهای آموزشی داشته باشند.

مدیرکل آموزش‌وپرورش استان اصفهان افزود: خانواده‌ها و دانش‌آموزان اطمینان خاطر داشته باشند که امتحانات پایه نهم و دوازدهم در خرداد ۱۴۰۰، مانند سال گذشته با کمترین مشکل برگزار خواهد شد و همه پیش‌بینی‌های لازم انجام شده است.

اخبار کوتاه

نمایشنامه‌خوانی «تیارت» در عمارت هنرمند

به مناسبت هفته فرهنگی اصفهان دو برنامه نمایشنامه خوانی «تیارت» و «مباحثی در باب تاریخ اصفهان» از سوی عمارت هنرمند برگزار می شود.

نمایشنامه خوانی نمایش «تیارت» به نویسندگی و کارگردانی مرجان ریاحی و با حضور محمد نریمانی، فرید صلواتی، مینو میرحسینی و کیهان باغبان اجرا می شود.

برنامه «مباحثی در باب تاریخ اصفهان» نیز با حضور استاد دکتر مهدی کیوان به صورت مجازی میزبان شهروندان علاقه مند خواهد بود.

علاقه مندان برای تماشای دو برنامه عمارت هنرمند می توانند در تاریخ های ۸ و ۹ اردیبهشت ساعت ۲۱ صفحات اینستاگرام عمارت هنرمند (@emarat_honarmand) و شبکه شهر (@isfahan_net) را دنبال کنند.

تبدیل بیش از ۵ کیلومتر شبکه فشار ضعیف هوایی در شرق اصفهان به کابل خود نگهدار



کیمیای وطن مدیر برق منطقه ۴ شرکت توزیع برق اصفهان گفت: به منظور بهینه‌سازی شبکه‌های فشار ضعیف هوایی در شرق اصفهان استفاده از کابل‌های خود نگهدار در دستور کار قرار گرفت و عملیاتی شد.

ایرج شمس گفت: در خیابان حکیم شفایی اول و آل‌خجند پروژه به کارگیری کابل خود نگهدار انجام شد و افزایش آزادی عمل به دلیل کاهش فاصله حریم با کابل خود نگهدار صورت گرفت.

وی تصریح کرد: کاهش انرژی توزیع نشده به مقدار قابل ملاحظه، کاهش تلفات، کاهش میزان استفاده غیر مجاز از برق از دیگر مزایای استفاده از کابل خودنگهدار می‌باشد.

شمس عنوان کرد: با اجرایی شدن این پروژه توجه ویژه‌ای به حفظ محیط زیست و پایانی برای تقابل شبکه با شاخه درختان صورت گرفت و خاموشی‌های منطقه تقریباً به صفر نزدیک شد.

دریافت و پرداخت قبض تلفن ثابت از طریق تلفن همراه

پس از اجرای طرح حذف قبوض کاغذی توسط شرکت مخابرات در راستای توسعه خدمات غیر حضوری و حفظ محیط زیست، امکان دریافت و پرداخت قبوض تلفن ثابت از طریق تلفن همراه برای مشترکین این سرویس مخابراتی فراهم شد.

کارشناس مسئول اداره فروش و امور مشتریان تلفن ثابت مخابرات منطقه اصفهان، در برنامه رادیویی چتر ارتباط در پاسخ به سؤال یکی از مشترکین درخصوص نحوه دریافت پیامک پرداخت قبوض تلفن ثابت گفت: مشترکین می توانند از طریق سایت شرکت مخابرات ایران به آدرس www.tci.ir امکان دریافت قبوض تلفن ثابت، بر روی تلفن همراه خود را فعال و از این طریق قبوض خود را مشاهده، دریافت و پرداخت کنند.

بهناز ماهوش افزود: مشترکین در صورتی که پیامک قبض تلفن ثابت را به صورت ماهیانه دریافت نمی‌کنند؛ همچنین می‌توانند از طریق سامانه ۳۶۰۶۰ یا با وارد کردن کد دستوری #۲۰۲۰* از طریق تلفن همراه، با انتخاب گزینه ثبت تلفن همراه و وارد کردن شماره ثابت منزل با پیش کد استان، شماره تلفن همراه مورد نظر خود را ثبت کنند و پس از دریافت پیامک ثبت تائید شماره همراه، از ماه آینده قبض خود را به صورت ماهیانه از طریق تلفن همراه خود دریافت کنند.

وی عنوان کرد: مشترکین عزیز در صورت دریافت پیامک قبض مربوط به اشخاص دیگر، می‌توانند از طریق کد دستوری #۲۰۲۰* و انتخاب گزینه حذف تلفن همراه، نسبت به حذف شماره تلفن همراه غیر مرتبط با تلفن ثابت خود اقدام کنند.

ماهوش بیان کرد: شهروندان عزیز همچنین می‌توانند از طریق سامانه تلفنی ۲۰۲۱ با سامانه صدای مشتری تماس برقرار کنند و به واسطه کارشناسان مخابراتی نسبت به ثبت و یا حذف تلفن همراه مرتبط با تلفن ثابت خود اقدام نمایند.

مدیربحران و پدافند غیر عامل شهرداری اصفهان در گفتگو با خبرنگار کیمیای وطن:

تزریق واکسن کرونا برای مشاغل پرخطر شهرداری ادامه دارد

زهرا نصیری
گروه اصفهان Z.Nasiri@eskimia.ir

تزریق واکسن کرونا به مشاغل پر خطر شهرداری اصفهان با همکاری اداره بهداشت استان در ۳ مرکز و در سه نقطه شهر اصفهان از اول اردیبهشت ماه ۱۴۰۰ در مناطق ۶،۷،۸ در حال انجام است که ۱۰ تیم ۸ نفره در بحث تزریق واکسن‌ها به کار گرفته شده‌اند.

مدیربحران و پدافند غیر عامل شهرداری اصفهان در گفتگوی اختصاصی با خبرنگار کیمیای وطن درباره تزریق واکسن کرونا به مشاغل پر خطر شهرداری گفت: در حال حاضر ۳ هزار و ۱۹۴ پاکبان،۱ هزار و ۶۸۴ نفر راهبر،۷۸۱ نفر آتش نشان،۱۷۰ متصدی سرویس‌های بهداشتی عمومی در پارکها،۸۶ نفر غساله و رانندگان متوفی برای تزریق واکسن کرونا به دفتر مدیریت بحران معرفی شده‌اند که از طریق اداره حراست برای این افراد راستی آزمایی شغلی و هویتی صورت می‌گیرد و افراد واجد شرایط برای تزریق واکسن از سوی واحدهای مربوطه به ما معرفی می‌شوند.

وی با اشاره به اینکه تمامی مشاغل یاد شده جزو مشاغل پر خطر محسوب می‌شوند ادامه داد: طبق درخواستی که به وزارت بهداشت داشته‌ایم برای همه این گروه‌ها واکسن اختصاص داده شده است که مرحله به مرحله در حال انجام است.

سید رضا جعفریان، تاکید کرد: تزریق واکسن کرونا به مشاغل پر خطر شهرداری اصفهان با همکاری اداره بهداشت استان در ۳ مرکز در سه نقطه شهر در مناطق ۶،۷،۸ در حال انجام است که ۱۰ تیم ۸ نفره در بحث تزریق واکسن‌ها به کار گرفته شده‌اند.

> تزریق واکسن کرونا به مشاغل پر خطر شهرداری اصفهان با همکاری اداره بهداشت استان در مناطق ۶،۷،۸ در حال انجام است.

واکسن به مشاغل کاملاً پرخطر تزریق می‌شود

وی با اشاره به اینکه تاکنون ازسوی ارامستان باغ رضوان ۸۶ نفر برای تزریق واکسن معرفی شدند که تنها به ۷۶ نفر که در کسوت غسال، غساله، رانندگان حمل متوفی بوده‌اند واکسن دریافت کرده‌اند. همچنین در بخش آتش نشان‌ها ۷۸۱ نفر معرفی شدند که تزریق تنها برای ۴۸۱ نفر نیروی عملیاتی و پیشگیری انجام شد.

وی با اشاره به اینکه دربخش پاکبانان از سوی اداره کل هماهنگی و نظارت بر خدمات شهری از کل مناطق و سازمان‌ها ۳ هزار و ۱۹۴ نفر معرفی شده‌اند که کار تزریق واکسن برای آن‌ها انجام شود ادامه داد: تاکنون ۲۳۴۶ نفر از پاکبانان واکسن زده‌اند و ما بقی نیز در دست اجراست.

وی با اشاره به اینکه کار تزریق واکسن برای راهبران نیز به تعداد ۷۶۵ نفرانجام شده است ادامه داد: کار تزریق واکسن تنها برای رانندگان اتوبوسرانی در بخش دولتی و خصوصی بوده است و افرادی که در قالب بازرس، تعمیرگاه بودنند مشمول این طرح نشدند.

رانندگان تاکسی هم در نوبت تزریق واکسن کرونا

برای ۱۱ هزارراننده تاکسی نیز که به ما معرفی شده‌اند کار تزیرق واکسن انجام خواهد شد البته تعداد رانندگان تاکسی نیز باید مورد راستی ازمایی قرار گیرد و آنوقت افرادی که مورد تأیید هستند مورد تزریق قرار می‌گیرند.

در ادامه نیز مدیر کل روابط عمومی و امور بین الملل شهرداری اصفهان در گفتگو با کیمیای وطن، با اشاره به اینکه تمامی شهرداری‌های کشور برای انجام واکسیناسیون مشاغل پر خطر از وزارت بهداشت سهمیه دریافت کرده‌اند تاکنون برای این مشاغل پر خطر ۳ هزار دوز واکسن کرونا اختصاص داده شده است که امیدواریم پس از اتمام این چند شغل برای دیگر مشاغل شهرداری نیزکه نیاز به واکسیناسیون دارند تزریق واکسن کرونا انجام شود.



ایمان حجتی با اشاره به اینکه با توجه به حجم کاری پرسنل شهرداری و ارتباطات زیادی که کارمنوان این دستگاه با مردم دارند نیاز است تا کار تزریق واکسن برای آن‌ها انجام شود ادامه داد: اگرچه بحث دور کاری برای کارمندان شهرداری هم تعریف شده است اما بسیاری از نیروهای شهرداری به کرونا مبتلا شده‌اند.

۲۵ هزار نفر از کادر درمانی سازمان تأمین اجتماعی واکسینه شدند

زهرا جلالی
گروه اصفهان Z.Jalali@eskimia.ir کیمیای وطن

معاون درمان سازمان تأمین اجتماعی از واکسینه شدن ۲۵ هزار نفراز کادر درمان این سازمان در برابر ویروس کرونا خبر داد.

امیرعباس منوچهری اظهار داشت: مراکز درمانی سازمان تأمین اجتماعی با بیش از ۴۰ هزار نفر کادر درمان، از بدو شیوع کرونا به‌صورت شبانه‌روزی و با تمام توان و ظرفیت در سراسر کشور در کنار وزارت بهداشت، درمان و آموزش پزشکی خدمت‌گذار مردم شریف ایران بوده‌اند.

وی افزود: این همکاران بیش از سایرین در معرض ویروس کرونا و بیماری قرار دارند به‌همین منظور با پیگیری‌های مستمر و مداوم مدیرعامل محترم سازمان و با همکاری وزارت محترم بهداشت، ۲۵ هزار نفر از کادر درمان سازمان موفق به دریافت واکسن شده‌اند و ۱۵ هزار نفر دیگر هم ظرف چند روز آتی واکسینه خواهند شد.

منوچهری ادامه داد: علاوه بر این، در راستای حمایت مالی از بیمه‌شدگان و مستمری‌بگیران، سازمان ۹۰ درصد هزینه تهیه داروی رمدسیویر برای بیماران که به بیمارستانها مراجعه و علیرغم بستری نشدن این دارو را دریافت می‌کنند برعهده گرفته و پرداخت می‌کند.

معاون بهره برداری و توسعه آب آبفای استان اصفهان:

آب اصفهان جیره‌بندی نمی‌شود، اما کاهش فشار شبکه داریم



کیمیای وطن معاون بهره برداری و توسعه آب شرکت آبفای استان اصفهان با تاکید بر اینکه اصفهان امسال در شمار شهرهای با تنش آبی است، گفت: در برنامه توزیع آب سال جاری، اصلا برنامه جیره بندی آب برای اصفهان نداریم، اما با کاهش فشار شبکه آب مواجه خواهیم بود چرا که نیاز مردم با تولید آب برابری نمی کند.

ناصر اکبری با اشاره به وضعیت بحرانی ذخیره سد زاینده رود، اظهار کرد: به دلیل ذخیره اندک سد زاینده رود به طور قطع در ماه های گرم پیش رو در حوزه شرب و خانگی شاهد کاهش فشار آب هستیم، اما اگر مردم سرانه مصرف آب شرب خود را به میزان ۱۵ لیتر مدیریت کنند، بدون دغدغه از تابستان امسال گذر خواهیم کرد.

وی با اشاره به جاری بودن مقطعی زاینده رود در یک دهه گذشته توضیح داد: در نخستین سال های خشک شدن زاینده رود وضعیت سفره های آب زیرزمینی غنی تر بود، اما شرایط امسال همانند سال ۱۳۹۷ است که با کاهش میزان بارندگی ها رو به رو بودیم. معاون بهره برداری و توسعه آب شرکت آبفای استان اصفهان در ادامه به تفاوت امسال با سال ۹۷ اشاره کرد و گفت: امسال اصفهان از لحاظ خشکی و بارش‌ها همانند سال ۹۷ است، با این تفاوت که همانند سال ۹۹ در وضعیت شیوع کرونا هستیم که این شرایط را بسیار سخت تر کرده است.

اکبری تاکید کرد: امسال اصفهان جزو شهرهای با تنش آبی است، چراکه تنها یک چهارم سد زاینده رود ذخیره آب دارد و بارش ها میزان مناسبی نداشته است.

وی با بیان این که با افزایش دما بین ۳۰ تا ۳۵ درصد به مصرف آب افزوده می شود، اظهار کرد: به طور معمول در ماه های تیر و مرداد، دمای ثبت شده بین ۳۵ تا ۴۲ درجه است و با توجه به نبود بارش ها و تداوم شیوع کرونا تابستان امسال شرایط سختی را خواهیم داشت.

وی با اشاره به این که تابستان امسال به دلیل خشکی رودخانه زاینده رود، چاه های فلمن ظرفیت آبدهی ندارد، گفت: فرهنگ مصرف بهینه آب بزرگترین کمک مردم در تابستان امسال برای گذر از این شرایط است و شرکت آبفا امسال اقدامات لازم را در جهت مدیریت فشار شبکه و توزیع عادلانه آب به اجرا در می آورد.

اکبری تاکید کرد: زمانی که در شبکه آب مدیریت فشار داشته باشیم، به طور قطع مصرف آب مردم کمتر می شود، اما باید توجه داشت که مجتمع های مسکونی منبع ذخیره آب دارند و ما نمی توانیم داخل ساختمان ها را مدیریت کنیم که در این شرایط مدیریت مصرف آب از سوی مردم ضرورت دارد.

وی افزود: در سال ۹۹ به صورت متوسط سرانه مصرف آب شرب هر اصفهانی ۱۵۷ لیتر بود، اما اگر مردم در روز ۱۵ لیتر مصرف خود را مدیریت کرده و این سرانه را به ۱۴۲ لیتر برسانند بدون هیچ دغدغه ای از تابستان امسال گذر خواهیم کرد.

مدیرکل پست استان اصفهان عنوان کرد:

رشد ۶۲ درصدی ترافیک بسته و امانت پستی

فاطیما جلالی
گروه اصفهان F.Jalali@eskimia.ir کیمیای وطن

با توجه به افزایش درخواست‌های خرید و فروش اینترنتی دراستان اصفهان رشد این سرویس در سال گذشته افزایش ۱۸۰ درصدی را داشته و ترافیک بسته و امانت در استان نسبت به سال قبل از آن ۶۲ درصد افزایش یافت.

مدیرکل پست استان اصفهان، به خدمات پست استان در جلوگیری از شیوع ویروس کرونا با توجه به افزایش درخواستهای خرید و فروش اینترنتی در سطح استان اشاره نمود و افزود: کارکنان این اداره کل از زمان شیوع ویروس کرونا با شعار خدمت به مردم و با توجه به ساختار خود از ابتدای شیوع ویروس کرونا بیشترین خدمت رسانی را به مردم انجام داده‌اند و بعد از کادر درمان جزو اقشاری بودند که ایثارگرانه در کنار مردم ایستادند تا آنها با خاطری آسوده در خانه بمانند و بسیاری از نیازهای خود را از طریق شبکه گسترده پستی برطرف کنند. و برای تبدیل پویش «در خانه بمانید، خرید کنید» به عمل، نقش پست بیشتر از هر زمانی پررنگ شدکه پیشگام درارائه خدمت به مردم برای مقابله با ویروس کرونا هستند.

حمید باقری گفت: از ابتدای شیوع کرونا تاپایان سال ۹۹ خرید و فروش‌های اینترنتی افزایش پیدا کرده و باعث شده که نامه‌ها به بسته‌های پستی با حجم و وزن زیاد تبدیل شود از این رو امانت‌های پستی نسبت به سال گذشته رشد ۶۲ درصدی داشته که اگر این امانت‌های پستی از سوی مردم جا به جا می‌شد زیان‌های جبران ناپذیری بر سلامت عمومی در سطح استان وارد می‌کرد.

وی با اشاره به تعدادی از خدمات پست برای جلوگیری از شیوع ویروس کرونا گفت: راه اندازی واحد پست سیار، توزیع سیمکارت‌های سرپرست خانوار، ایجاد باجه‌های عصرگاهی برای جلوگیری از ازدحام مراجعان و راه اندازی «هاب» منطقه مرکزی کشور برای کاهش سیر مرسولات و بالابردن امنیت پست، ازجمله این فعالیت‌هاست.

وی تصریح کرد: با توجه به افزایش ۱۸۰ درصدی ترافیک سرویس مرسولات اینترنتی در استان با بسیج تمامی امکانات موجود و بهره گیری از ظرفیت‌های بخش خصوصی، تلاش کرده بسته‌ها و امانات مردم را به موقع تحویل دهد.

رونمایی مجموعه «رساموز» فرصتی برای دانستی های جدید رسانه‌ای

کیمیای وطن فرهنگسرای رسانه وابسته به سازمان فرهنگی اجتماعی هنری شهرداری اصفهان در هفته فرهنگی اصفهان مجموعه « رساموز » را رونمایی می‌کند.

فاطمه شفیعی مدیر فرهنگسرای رسانه در این خصوص گفت: گسترش استفاده از تلفن‌های همراه هوشمند و رسانه‌های اجتماعی منجر به زیست دوم شهروندان در این فضا شده است. امروزه بسیاری از کاربران تمام ساعات شبانه روز از تلفن همراه و رسانه‌های اجتماعی استفاده می‌کنند. به سبب تعاملی و دوسویه بودن این رسانه‌ها، فضا برای تولید محتوا از سوی تک تک کاربران فراهم آمده است.

وی ادامه می‌دهد: نتیجه آن که شاهد شکل گیری انبوهی از اطلاعات مفید و مضر و راست و دروغ در این فضا هستیم. از طرفی به دلیل کمبود یا حتی نبود نظارت‌های بالادستی و قانونی بر این رسانه‌ها، فضای برای سوء استفاده افراد و گروه‌های مغرض جهت آسیب رسانی به فکر، فرهنگ، اعتقادات، و حتی مسائل سیاسی جامعه فراهم آمده، در این وضعیت مهارت افزایی کاربران در سنین مختلف و ارتقای سطح سواد رسانه آن‌ها توصیه جدی و اکید کارشناسان و متخصصان است. مدیر فرهنگسرای رسانه معتقد است؛ رسآموز در تلاش است جدیدترین و به روز ترین مفاهیم فضای مجازی و رسانه‌های اجتماعی را به کاربران معرفی و آن‌ها را برای مواجهه هوشمندانه با مطالب منتشرشده در این فضا آشنا سازد.



شفیعی ادامه می‌دهد: مجموعه رساموز شامل ۲۰ کلیپ آموزشی می‌باشد که با حضور اساتید مجرب رسانه تهیه شده و در فضای مجازی و اینستگرام فرهنگسرای رسانه با نام Isfahan_media منتشر خواهد شد.

مدیر فرهنگسرای رسانه در ادامه گفت: فرهنگسرای رسانه علاوه بر مجموعه رساموز، مجموعه وبینارهای آموزشی، مجمومه حقوق کودک رسانه، مجموعه کلیپ‌های آموزشی رسانه شهروند و.. چند مجموعه رسانه‌ای را رو نمایی خواهد کرد.

مدیربهره برداری و توسعه آب آبفای استان اصفهان عنوان کرد:

افزایش کیفیت شبکه همراه اول در شهرضا

با ارتقاء تکنولوژی سایت‌های همراه اول در روستاهای شهرستان شهرضا، کیفیت شبکه این اپراتور در این مناطق افزایش یافت.

در راستای توسعه و بروزرسانی شبکه همراه اول در مناطق روستایی، با نصب تجهیزات بر روی سایتهای BTS در روستاهای یحیی آباد و قصرچم از توابع شهرستان شهرضا، تکنولوژی این سایت‌ها به 3G ارتقاء یافت.

گفتنی است روستای یحیی آباد در فاصله ۴۰ کیلومتری جاده شهرضا - شیراز و روستای قصرچم در پنج کیلومتری جاده شهرضا - سمیرم قرار دارد.

پلمب یک واحد عرضه گوشت قرمز در شهر چمگردان

سرپرست شبکه دامپزشکی شهرستان لنجان به شهروندان محترم توصیه نمود: هنگام خرید گوشت قرمز به مهر و لیبل دامپزشکی آن توجه نمایند.

دکتر جعفریان صدیق سرپرست شبکه اعلام کرد: پیرو بازدیدهای مستمر کارشناسان واحد نظارت بر بهداشت عمومی و مواد غذایی شبکه دامپزشکی از مراکز عرضه فرآورده‌های خام دامی، یک فروشگاه عرضه گوشت قرمز در شهر چمگردان علی رغم اخطارهای مکرر به دلیل کشتار غیرمجاز دام و عدم رعایت موازین بهداشتی، با پیگیری‌های رابط حقوقی این شبکه به مراجع قضایی معرفی و در نتیجه آن دستور پلمب این واحد متخلف اخذ شد.

در شهر

مدیرکل بهزیستی استان اصفهان عنوان کرد:

بهزیستی به وکلای معاضدتی نیاز دارد

زهرا نصیری
گروه اصفهان Z.Nasiri@eskimia.ir کیمیای وطن

مدیرکل بهزیستی استان اصفهان با بیان این که کودکان بد سرپرست، فاقد سرپرست مؤثر یا بی سرپرست، زنان سرپرست خانواده و معلولین جسمی-حرکتی، به عنوان بخشی از جامعهٔ هدف سازمان بهزیستی به شمار می‌روند، اظهار داشت: سازمان بهزیستی، مطابق قانون، موظف است در دعاوی گوناگون نسبت به انجام وکالت معاضدتی جامعهٔ هدف خود، زمینه‌های لازم را فراهم نماید و در این راستا به کمک کانون وکلای دادگستری نیازمند است.

ولی الله نصر اصفهانی در دیدار با رئیس کانون وکلای اصفهان با بیان این که تفاهم نامهٔ خوبی میان اتحادیهٔ سراسری کانون‌های وکلای دادگستری ایران (اسکودا) و سازمان بهزیستی کل کشور منعقد شده است، افزود: با توجه به ظرفیت‌های قانونی موجود در زمینهٔ معافیت‌های مالیاتی حمایت کنندگان از مددجویان سازمان بهزیستی، مسئلهٔ معافیت یا تخفیفات مالیاتی وکلایی که با اتخاذ پرونده‌های معاضدت قضایی، مشمول مالیات می‌شوند، مورد پیگیری این اداره کل قرار می‌گیرند و با برگزاری جلساتی با ادارهٔ کل امور اقتصادی و دارایی استان اصفهان، این دغدغه طرح و پیگیری خواهد شد.

رئیس کانون وکلای دادگستری استان اصفهان نیز با اشاره به اینکه الزام وکلا به ارائهٔ خدمات معاضدتی وتسخیری نشان دهندهٔ غیرتجاری بودن حرفهٔ وکالت است افزود: ایفای مسئولیت‌های اجتماعی وکلا صرفاً به نظام معاضدت قضایی محدود و منحصر نمی‌شود، یکی از این ابتکارات، طرحی موسوم به «پرونده‌ها و مشاوره‌های نذری» است که در میان وکلا با استقبال فراوان روبرو شده و به عنوان ظرفیتی مستقل از ساختار موسسهٔ معاضدت قضایی کانون وکلای دادگستری اصفهان و به صورت حرکتی خودجوش، از طریق برقراری ارتباطات گسترده‌ای با زندان‌ها، خیریه‌ها و... توانسته است از مشکلات متعدد افراد بی بضاعت، گره گشایی کند.

لیلا رئیسی افزود: بخش عمده‌ای از تلاش‌های صورت گرفته رایزنی‌ها و برگزاری جلسات متعدد با نهادهای حمایتی از جمله بهزیستی و کمیتهٔ امداد حضرت امام‌خمینی (ره) اصفهان بوده است.

کیمیای وطن
شنبه ۲۵ اردیبهشت ماه ۱۴۰۰
سال هفتم
شماره ۱۵۳۷
روزنامه صبح ایران
۳
اصفهان

در تابستان سال جاری صورت می‌گیرد:

ادامه آبرسانی سیار به ۳۰۵ روستا در استان اصفهان



کیمیای وطن معاون بهره برداری و توسعه آب شرکت آب و فاضلاب استان اصفهان از آبرسانی سیار به ۳۰۵ روستای استان در تابستان امسال خبر داد.

ناصر اکبری اظهار داشت: وقوع خشکسالی های مستمر موجب کاهش کیفیت منابع آبی بسیاری از روستاها شده است افزود: در تابستان امسال با استفاده از ۶۰ دستگاه تانکر به ۳۰۵ روستا آبرسانی می شود.

وی در خصوص تعداد و پراکندگی روستاهایی که همچنان با استفاده از تانکر به آن ها آبرسانی می شود افزود: این روستاها به ترتیب ۱۸۵ روستا در نایین، ۱۶۱ روستا در اردستان، ۸۵ روستا در کوهپایه، ۶۳ روستا در چادگان، ۶۰ روستا در برآن و کراج، ۴۳ روستا در نطنز، ۳۳ روستا در بویین و میاندشت، ۲۸روستا در فریدن، ۲۳ روستا در شهرضا، ۲۱ روستا در خور و بیابانک،۲۱ روستا در جرقویه ۲۱، ۷ روستا در شاهین شهر و میمه و ۵ روستا در تیران وکرون قرار دارند.

معاون بهره برداری و توسعه آب آبفای استان اصفهان با بیان این که در سال گذشته بیش از ۹۶ هزار متر مکعب آب شرب از طریق تانکر در اختیار روستائیان استان اصفهان قرار گرفت افزود: برخی از روستاها تحت پوشش آبفا نیستند اما به لحاظ رسالت و مسئولیت اجتماعی این شرکت که تامین آب شرب سالم و بهداشتی مردم است، آب این روستاها نیز از طریق آبرسانی سیار تامین می شود.

اکبری در بخش دیگری از سخنانش فاصله بسیار زیاد برخی از روستاها با تاسیسات آبرسانی و صعب العبور بودن مسیر دسترسی به آن ها را از دیگر موانع تامین آب شرب پایدار مناطق روستایی دانست و گفت: پس از یکپارچه سازی شرکت های آبفای شهری و روستایی، خدمات رسانی به روستاها سرعت بیشتری گرفت و با اجرای طرح ۱۰۰ - ۳۰۰ اصلاح و بازسازی ۳۰۰ کیلومتر شبکه آب روستایی در بازه زمانی ۱۰۰ روزه در دستور کار قرار گرفت.

وی هدف از اجرای طرح ۱۰۰-۳۰۰ را تامین آب آشامیدنی سالم و پایدار به روستاها عنوان کرد و افزود: در سال گذشته با اجرای این طرح، آب شرب پایدار ۶۶ روستا در استان اصفهان تامین شد.

معاون بهره برداری و توسعه آب آبفای استان اصفهان افزود: در این میان، منطقه کوهپایه با تامین آب شرب پایدار برای ۲۴ روستا بالاترین رتبه را در سال گذشته به خود اختصاص داد.

اخبار کوتاه

معاون سلامت اداره کل دامپزشکی استان اصفهان در گفتگو با کیمیای وطن عنوان کرد:

از ۳۲ کشتارگاه دام در اصفهان، ۲۶ کشتارگاه اتاق پیش سرد دارند

پریسا خاکبازان
گروه اصفهان P.Khakbazan@eskimia.ir

معاون سلامت اداره کل دامپزشکی استان اصفهان گفت: ۹۹ درصد گوشت هایی که از کشتارگاه ها بیرون می رود از اتاق های پیش سرد عبور می کند، لذا به مردم اطمینان می دهیم گوشت هایی که از کشتارگاه‌ها خرید می‌کنند در دمای پیش سرد قرار گرفته و حتی اگر ویروسی وجود داشته باشد از بین رفته است.علیرضا ادیبان، درگفتگو با کیمیای وطن افزود: تب خونریزی دهنده کریمه کنگو یک بیماری ویروسی است که در فصل تابستان با گرمی هوا کنه ها رشد و تکثیرپیدا می کنند، به بدن دام ها چسبیده و ممکن است از طریق گزش، عامل این ویروس بیماری زا را به دام ها منتقل کنند. این ویروس در دام یک تب خفیف ایجاد می کند و دام آلوده به ویروس است.

وی با اشاره به اینکه دام ناقل در کشتارگاه به واسطه خون و ترشحات آلوده ای که دارد کارگر کشتارگاه را که با گوشت سر و کار دارد آلوده کرده و بیمار میکند افزود: برای کنترل این بیماری ویروسی علاوه بر کنترل کنه ها، باید افرادی که با دام و گوشت دام سر و کار دارند مانند قصابان و کارگران کشتارگاه ها را آموزش دهیم تا لباس های محافظتی مخصوص و دستکش بپوشند تا به واسطه خون دام آلوده بیمار نشوند.

وی با اشاره به اینکه هم اکنون از ۳۲ کشتارگاه دام در اصفهان، ۲۶ کشتارگاه اتاق پیش سرد دارند افزود: برای کشتارگاه هایی که دام ها را ذبح می‌کنند پیش سرد در نظر گرفته ایم گوشت هایی که در کشتارگاه‌ها ذبح می شود مستقیما وارد بازار نمی شود و ۲۴ ساعت در قسمت پیش سرد کشتارگاه که دمایی بین ۰ تا ۴ درجه دارد می ماند. معاون سلامت اداره کل دامپزشکی استان اصفهان بیان کرد: خوشبختانه در استان اصفهان موردی از تب کریمه کنگو مشاهده نشده است ولی همیشه باید هشدار ها داده و اجرایی شود.

آزادی ۱۳۷ زندانی در اصفهان در ماه رمضان

مدیرکل زندان ها و اقدامات تامینی و تربیتی استان اصفهان از آزادی ۱۳۷ زندانی جرایم غیرعمد در ماه رمضان امسال خبر داد و گفت: مبلغ کل بدهی زندانیان آزاد شده در استان ۲۹۹ میلیارد و ۷۲۵ میلیون ریال بود. محمود ضیایی فرد، با اشاره به آمار گلریزان های ستاد دیه استان اصفهان در ماه رمضان امسال، اظهار کرد: جمع کل گلریزان های رمضان امسال ۲۱۲ میلیارد و ۴۱۳ میلیون ریال بود.

وی افزود: مبالغ جمع آوری شده در گلریزان های ماه رمضان امسال شامل ۱۱۷ میلیارد و ۳۶۰ میلیون ریال وصولی، ۵ میلیارد و ۶۱۳ میلیون ریال چک و ۸۹ میلیارد ریال و ۴۴۰ میلیون ریال تعهدات بود.

نائب رئیس ستاد دیه استان اصفهان تعداد زندانیان جرایم غیر عمد آزاد شده را ۱۳۷ نفر اعلام کرد و گفت: زندانیان آزاد شده در ماه رمضان امسال شامل ۶ زن و ۱۳۱ مرد هستند.

مدیر دفتر مدیریت مصرف شرکت توزیع برق استان اصفهان در گفت‌وگو با کیمیای وطن عنوان کرد:

امسال باید هفت هزار مگاوات برق در کشور صرفه‌جویی شود

سقف پیک بار استان اصفهان حدود چهار هزار مگاوات است

فاطیما جلالی
گروه اصفهان F.Jalali@eskimia.ir

مدیر دفتر مدیریت مصرف شرکت توزیع برق استان اصفهان گفت: سال گذشته با مشارکت و همکاری مشترکان شرکت توزیع برق استان اصفهان حدود ۳۰۰ مگاوات کاهش پیک بار در ساعات اوج بار تحقق یافت.

مهدی ثقفی، درخصوص مدیریت بار تابستان ۱۴۰۰ در این شرکت اظهار کرد: امسال در تابستان وضعیت بحرانی‌تری نسبت به سال گذشته داریم زیرا در شرایطی قرار گرفته‌ایم که در سال آبی گذشته به دلیل کمبود بارش ۳۵ درصدی که به طور متوسط کل کشور با آن مواجه بود حدود ۳۵ درصد از ظرفیت نیروگاه‌های آبی را کمتر خواهیم داشت، بنابراین اگر سال گذشته می‌توانستیم از ۱۰ هزار مگاوات ظرفیت نیروگاه‌های آبی استفاده کنیم امسال کمتر از ۷ هزار مگاوات از آن را می‌توانیم استفاده کنیم.

وی افزود: سال گذشته در کل کشور حدود چهار هزار مگاوات مدیریت مصرف انجام شد، بنابراین امسال هفت هزار مگاوات برق باید در کل کشور صرفه‌جویی شود. اگر بخواهیم در فاصله زمانی خرداد تا آخر مردادماه از خاموشی‌ها جلوگیری کنیم باید در ساعات اوج بار (۱۲ ظهر تا ۵ بعد از ظهر) بیش از سال گذشته مشترکان، مصرف خود را کاهش دهند.

> **سال گذشته با مشارکت و همکاری مشترکان شرکت توزیع برق استان اصفهان حدود ۳۰۰ مگاوات کاهش پیک بار در ساعات اوج بار تحقق یافت.**

وی گفت: از همه مشترکان می‌خواهیم در ساعات اوج مصرف استفاده از وسایل برقی را به حداقل برسانند و از وسایل برقی پخت و پز، ماشین لباسشویی یا جاروبرقی استفاده نکنند، لذا در این ساعات از وسایل سرمایشی به کمترین مقدار ممکن استفاده نمایند وهر یک ساعت یک بار، در حدود ۲۰ تا ۳۰ دقیقه کولر را خاموش کنند.

ثقفی افزود: از تمام صنایع و کشاورزان که مصارف برق بالایی دارند درخواست می‌شود، برنامه‌ریزی نمایند و بخش عمده‌ای از مصارفشان را در خارج از این ساعت انجام دهند به طوری که بار مصرف صنایع به سایر ساعات شبانه روز منتقل شود، ازصنایع می‌خواهیم که ساعات کاری خود را در فاصله خرداد تا انتهای مرداد از ۶ صبح تا یک بعد از ظهر تعریف کنند.

وی ادامه داد: بخش زیادی از مصرف برق استان در بخش صنعت است، بیشتر صنایع نیز تک شیفت بوده که می‌توانند با تغییر ساعات کاری خود و جبران کاهش ساعات کاری در سایر فصول، کمک شایانی به مدیریت مصرف برق کنند، همکاری صنایع منجر می‌شود که به راحتی از اوج بار بدون خاموشی عبور کنند.

ثقفی با اشاره به اینکه در وزارت نیرو برای هر استان سقف پیک بار مشخص شده است وهر استانی از این سقف عبور کند، خاموشی سراسری در آن اعمال می‌شود ادامه داد: سقف پیک بار استان اصفهان حدود چهار هزار مگاوات است که در شهرستان‌های تحت پوشش شرکت توزیع برق استان اصفهان در حدود هزار و ۸۰۰ مگاوات است بنابراین در سال جاری به همین اندازه برق در ساعات اوج مصرف می‌توان مصرف کرد.

وی اشاره کرد: ابتدا درخواست کاهش مصرف از مشترکان به صورت داوطلبانه انجام می‌شود، اما اگر این اتفاق که شامل همه کشاورزان و صنایع می‌شود انجام نشود، ناچار به اعمال خاموشی خواهیم شد.



شهردار شهر کوشک:

زیباسازی شهری اولویت برنامه‌های مدیریت شهری است

رسول مختاری
کوشک R.Mokhtari@eskimia.ir

شهردارکوشک گفت: تمام فعالیت‌های شهرداری باید با اصول خلاقانه و نوآوری و زیباسازی انجام شود تا موجبات آرامش بصری شهروندان شود که در این راستا بسیاری از بلوارها بهسازی شده که در راستای زیباسازی، گلکاری و نورپردازی می‌بایست اقدامات تکمیلی انجام شود.

مجید قربانی رنانی اظهار کرد: می‌بایست با شناسایی مسائل مربوط به نازیبایی معابر شهر از جمله آسفالت، جدول گذاری، آیلند، خط کشی و مبلمان شهری در راستای برطرف کردن آن‌ها و ارائه راهکارهایی برای زیبا سازی منظر شهری برنامه‌ریزی‌هایی لازم گام بردارد. شهردار شهر کوشک افزود: نصب چهار المان شهری به تازگی در شهر، ساماندهی درختان بلوار امام‌خمینی (ره)، روکش آسفالت کوچه‌ها و معابر شهری، رنگ آمیزی بلوارها و جداول شهری و... از اقدامات صورت گرفته در سطح شهر بوده است و در سال جدید برنامه‌ریزی کرده‌ایم که ادامه رنگ آمیزی دیواره‌های شهری، نصب بیلبوردهای های تبلیغاتی، نصب تابلوهای کمیته فرهنگ شهروندی، اجرای طرح شهر بدون زباله و ... را در دستور کار قرار دهیم.



وی افزود: اقداماتی که در شهر در راستای زیباسازی در حال شکل گرفتن است کافی نیست و باید در توسعه این فعالیت‌ها همت گماریم، اقدامات اجرایی انجام شده و زیرساخت پروژه‌ها آماده و عمده پروژه‌ها تعریف شده‌اند که در سال جاری با رنگ و لعاب دادن به زیرساخت‌ها می‌بایست این اقدامات نمود پیدا کند.

شهردار کوشک تصریح کرد: حفظ سیمای بصری به لحاظ اهمیت فراوان و اصلاح و بهبود مبلمان شهری یکی از عوامل مهم در کسب رضایت شهروندان بوده و ما در راستای درخواست و رضایت شهروندان عمل می‌کنیم تا انتظار شهروندان برای داشتن شهر زیبا و تمیز برآورده می‌شود.

وی ادامه داد: تمام فعالیت‌های شهرداری باید با اصول خلاقانه و نوآوری و زیباسازی انجام شود تا موجبات آرامش بصری شهروندان شود که در این راستا بسیاری از بلوارها بهسازی شده که در راستای زیباسازی، گلکاری و نورپردازی می‌بایست اقدامات تکمیلی انجام شود.

قربانی، ضمن تاکید بر تحول چشمگیر در زیباسازی شهری افزود: مطالعه و تنظیم ضوابط در امر زیباسازی نظیر رنگ‌آمیزی، نورپردازی، مبلمان شهری، تبلیغات محیطی، نصب المان‌های شهری، ساماندهی بلوارها و میادین، رنگ آمیزی دیواره‌های شهری و ارائه برنامه‌های علمی برای ارتقای کیفیت خیابان‌ها از وظایف اصلی شهرداری می‌باشد. نورپردازی مناسب، ساماندهی تابلوهای شهری و رفع نازیبایی‌های شهری را از برنامه‌های اصلی شهراست و در بحث مبلمان شهری هم می‌بایست بیلبوردها و سازه‌های تبلیغاتی خصوصاً در میادین ساماندهی گردند و نازیبایی‌ها برطرف گردد تا از نظر ترافیکی نیز مشکلات مرتفع شود.

افزایش دو برابری حوزه‌های امتحان نهایی پایه دوازدهم در استان اصفهان



کیمیای وطن مدیرکل آموزش و پرورش استان اصفهان گفت: امسال در استان اصفهان امتحانات پایه نهم برای ۶۸۴۰۰ دانش‌آموز در ۱۳۵۸ واحد آموزشی و امتحانات پایه دوازدهم برای ۳۴۰۰۰ دانش‌آموز در ۵۴۰ حوزه امتحانی برگزار می‌گردد که نسبت به سال گذشته دو برابر شده است.

به گزارش اداره اطلاع‌رسانی و روابط‌عمومی اداره کل آموزش‌وپرورش استان اصفهان محمد اعتدادی پیرامون نحوه برگزاری امتحانات پایه نهم و دوازدهم اظهار داشت: دستورالعمل مراقبت و کنترل بیماری کرونا در حوزه‌های برگزاری امتحانات حضوری کاری مشترک بین وزارت بهداشت، درمان و آموزش پزشکی و وزارت آموزش و پرورش بود که به کلیه مدارس استان ابلاغ شده و مسؤولیت اجرای آن به عهده مدیران واحدهای آموزشی می باشد.

مدیرکل آموزش و پرورش استان اصفهان با اشاره به حساسیت خانواده‌ها در برگزاری امتحانات حضوری تأکید کرد: مجموعه پرسنل آموزش و پرورش و فرهنگیان استان دغدغه سلامت دانش‌آموزان را دارند و مسأله بهداشت و سلامت دانش‌آموزان برای ما بسیار مهم است.

وی گفت: جلسات کارشناسی با حوزه معاونت بهداشت و درمان دانشگاه علوم پزشکی داشته‌ایم و توصیه‌های لازم به مدیران واحدهای آموزشی انجام شده و آموزش‌های لازم با تمام نکات‌ریزی که در این زمینه باید اجرا شود در مناطق و نواحی به عوامل داده شده است.

اعتدادی در پایان خاطرنشان کرد: امسال در استان اصفهان امتحانات پایه نهم برای ۶۸۴۰۰ دانش‌آموز در ۱۳۵۸ واحد آموزشی و امتحانات پایه دوازدهم برای ۳۴۰۰۰ دانش‌آموز در ۵۴۰ حوزه امتحانی برگزار می‌گردد که نسبت به سال گذشته دو برابر شده است؛ امیدواریم خانواده‌ها همکاری لازم را با همکاران ما در واحدهای آموزشی داشته باشند تا همانند سال گذشته این امتحانات به‌خوبی برگزار شود.

در شهر

مدیر عامل انجمن خانواده ناشنوایان اصفهان:

ناشنوایان و مشکلات رو در رو با جامعه

آیگین عباسی
گروه اصفهان A.Abbasi@eskimia.ir

در جامعه اسلامی ما بر اساس تفکرات دینی و اخلاقی انسانها را اشرف مخلوقات می‌نامند.

خالق هستی بر اساس حکمت و مصلحت بعضی از انسانها را دچار محدودیت یا نقص عضو قرار داده تا از این محدودیت‌ها فرصتی بیابند برای نشان دادن توانایی‌های منحصر بفردشان، می‌توان این افراد را اقلیتی از جامعه دانست، افراد ناشنوا و کم شنوا هم اقلیتی هستند که از نعمت شنوایی محرومند و زبانی متفاوت دارند، گویا هستند اما با دستهای شان...

متاسفانه جامعه ما این تفاوت‌ها را هنوز درک نکرده و نمی‌دانند و یا نمی‌خواهند بپذیرند که این تفاوتها وجود دارد و بایستی به آن احترام بگذارند. متاسفانه عدم آگاهی جامعه از لحاظ ذهنی نسبت به اقلیت ناشنوایان باعث شده تا بارها در برنامه‌های مختلف صدا و سیما و رسانه‌ها و حتی مسئولین از ادبیات نادرست نسبت به ناشنوایان استفاده نمایند یا برای خنداندن دیگران ادای ناشنوایان را در آورند. در دنیای امروز که تکنولوژی و فضای مجازی نقشی ارزنده دارد و بایستی در جهت فرهنگسازی دیدگاه جامعه نسبت به معلولین و ناشنوایان گام بردارد متاسفانه عده‌ای که ادعای هنرمندی دارند و در فضای مجازی خصوصاً اینستاگرام دنبال کننده‌های زیادی دارند برای خنداندن دیگران ناشنوایان و حتی مترجمان زبان اشاره را با اداهایشان به تمسخر می‌گیرند. و با این کارهایشان باعث آزردگی خاطر عزیزان ناشنوا و کم شنوا می‌شوند. نمی‌دانیم وجدان اخلاقی و انسانی این افراد از کجا نشات گرفته است که ناشنوایان را اسباب خندانند می‌دانند حقیقتاً این افراد به شدت دچار فقر فرهنگی و نیازمند آموزش هستند. از همه افرادی که در فضای مجازی خصوصاً اینستاگرام پیج دارند یا فعال هستند می‌خواهیم ضمن محکوم کردن این حرکت ناپسند اقدام نمایند تا الگویی شود برای بقیه به اصطلاح هنرمند و محبوب!!

امیدواریم روزی برسد که جامعه انسانها را فارغ از محدودیت‌ها و معلولیت‌ها به عنوان یک شهروند با تفاوت‌هایشان بپذیرند و برای آنان احترام قائل شوند.

مراجعه ۴۵ درصد از سالمندان اصفهانی برای تزریق واکسن

معاون بهداشتی دانشگاه علوم پزشکی اصفهان با اشاره به مراجعه ۴۵ درصد افراد بالای ۸۰ سال برای تزریق واکسن در اصفهان باوجود اطلاع رسانی های انجام شده، گفت: از امروز واکسیناسیون افراد بالای ۷۵ سال را در استان شروع کردیم.

به گزارش ایسنا؛ کمال حیدری در نشست مجازی با خبرنگاران با اشاره به واکسیناسیون سالمندان بالای ۷۵ سال در اصفهان، اظهار کرد: اگرچه واکسیناسیون درحال انجام است و از وضعیت قرمز کرونا در اصفهان عبور کرده ایم، ولی پوشش واکسیناسیون به اندازه ای نیست که بخواهیم سهل انگاری کنیم و پروتکل های بهداشتی را رعایت نکنیم.

وی با اشاره به راه اندازی مراکز تجمعی واکسیناسیون در استان، گفت: محل های تجمع خودش می تواند آسیب رسان باشد و رعایت پروتکل های بهداشتی و فاصله اجتماعی را به خطر اندازد، هرچند امکانات و تهویه لازم در پایگاه ها و مراکز بهداشتی درنظر گرفته شده، ولی باز هم خطر سرایت ویروس کرونا به خاطر تجمع افراد وجود دارد، به همین خاطر واکسیناسیون را به مراکز تجمع مثل مصلی و نمایشگاه هدایت کردیم.

وی با اشاره به اینکه هشت مرکز تجمعی در شهرهای پرجمعیت استان پیش بینی شده که قرار است به ۱۳ مرکز ارتقا پیدا کند، خاطرنشان کرد: افرادی که دوز اول واکسن را در مراکز بهداشت تزریق کرده اند، دوز دوم را هم در همان مرکز تزریق می کنند ولی گروه های بعدی در مراکز تجمعی واکسن خواهند زد.

آگهی تجدید مزایده عمومی (نوبت دوم)
چاپ اول

بنیاد مسکن انقلاب اسلامی استان اصفهان در نظر دارد تعداد یک پلاک تجاری در روستای اسلام آباد شهرستان اردستان را از طریق مزایده عمومی به فروش برساند. متقاضیان برای کسب اطلاعات بیشتر می‌توانند از تاریخ شنبه ۱۴۰۰/۰۲/۲۵ به آدرس اینترنتی www.bonyadmaskan-isf.ir مراجعه نمایند.

اداره کل بنیاد مسکن انقلاب اسلامی استان اصفهان

آگهی فراخوان شرکت فولاد مبارکه اصفهان

ردیف	نوع فراخوان	شماره	موضوع	مهلت ارسال مدارک	مدیریت مرتبط
۱	شناسایی پیمانکار	۴۸۵۲۳۴۶۷	احداث خطوط راه آهن و محوطه سازی انبار گمرک اختصاصی فولاد مبارکه	۱۴۰۰/۰۳/۱۰	قراردادهای خرید
۲	شناسایی پیمانکار	۴۸۵۰۰۴۶۵	احداث سوله و ساختمان اداری انبار گمرک اختصاصی فولاد مبارکه	۱۴۰۰/۰۳/۱۰	قراردادهای خرید

مناقصات و مزایدات: جهت دریافت اسناد و کسب اطلاعات بیشتر به نشانی www.msc.ir لینک مناقصات و مزایدات بخش خرید و تامین‌کنندگان مراجعه و طبق راهنمای موجود، نسبت به انتخاب مناقصه مورد نظر از طریق سیستم ارتباط با تأمین‌کنندگان (SRM) اقدام نمائید.

سایر فراخوان‌ها: جهت کسب اطلاعات بیشتر به نشانی www.msc.ir بخش اطلاعیه‌ها، فراخوان مربوطه مراجعه بفرمایید.

کد آگهی : 1400-07

روابط عمومی شرکت فولادمبارکه

کیمیای وطن
دوشنبه ۲۷ اردیبهشت‌ماه ۱۴۰۰
سال هفتم
شماره ۱۵۳۹
روزنامه صبح ایران
اصفهان
۳



مدیر اجرایی ذوب آهن اصفهان مطرح کرد:

آغاز فعالیت اجرایی مخازن شماره ۳ و ۴ آب اضطراری در سال جاری

کیمیای وطن

جلال آقابابا مدیر اجرایی شرکت در تشریح عملکرد سال ۹۹ این مدیریت، گفت: انجام عملیات سیویل و نصب تجهیزات واحد اکسیژن، انجام فعالیت‌های اجرایی انتقال پساب فولاد شهر و زرین شهر به کارخانه و تصفیه خانه پساب BOT کارخانه، آبگیری مخزن شماره ۱ ذخیره آب اضطراری کارخانه و شروع فعالیت اجرایی مخزن شماره ۲، انجام فعالیت اجرایی پروژه آبیاری قطره‌ای فضای سبز کارخانه، پیشبرد فعالیت‌های اجرایی پروژه انبار ۳۲ هکتاری بندرعباس با تحویل موقت مسیر ریلی، تکمیل عملیات نصب دوربین‌های مسیر ریلی و فعالیت اجرایی برق رسانی و تجهیز بارانداز، انجام فعالیت‌های اجرایی پروژه احداث کوره پاتیلی شماره ۳ و بازسازی کوره پاتیلی شماره ۱ و تکمیل فعالیت‌های اجرایی پروژه اره نورد ۵۰۰ از اقداماتی بود که سال گذشته انجام شد.

آقابابا، انجام فعالیت‌های اجرایی پروژه نصب دستگاه‌های CNC کارگاه نورد ۶۵۰ و تکمیل عملیات اجرایی نصب دریچه‌های کشویی پمپ خانه را دیگر اقدامات مدیریت اجرایی شرکت برشمرد و افزود: از دیگر اقدامات این مدیریت در سال گذشته می‌توان به تکمیل عملیات اجرایی پروژه احداث سکوها و نصب دوربین‌های ورزشگاه فولاد شهر، تکمیل فعالیت‌های اجرایی پروژه توسعه سرد خانه و سالن قصابی مرکز پخت، تکمیل فعالیت‌های اجرایی پروژه آسانسور ساختمان ولایت، انجام فعالیت‌های اجرایی پروژه بازسازی ساختمان توحید و احداث پارکینگ ساختمان توحید و انجام فعالیت‌های اجرایی پروژه بازسازی تالار دانش، ساختمان پژوهش و مسجد آیت اله سعیدی اشاره کرد. وی به برنامه‌های ۱۴۰۰ مدیریت اجرایی نیز پرداخت و گفت: تکمیل و راه‌اندازی واحد جدید اکسیژن، تکمیل و راه اندازی پروژه احداث کوره پاتیلی شماره ۳ و بازسازی کوره پاتیلی شماره ۱ و تکمیل پروژه انتقال پساب فولاد شهر به کارخانه را در برنامه داریم ضمن این که پیشبرد پروژه تصفیه خانه پساب BOT کارخانه، آبگیری مخزن شماره ۲ ذخیره آب اضطراری کارخانه و شروع فعالیت اجرایی مخازن شماره ۳ و ۴، تکمیل عملیات برق رسانی و تجهیز بارانداز انبار ۳۲ هکتاری بندرعباس و تکمیل عملیات بازسازی ساختمان توحید، بازسازی تالار دانش، ساختمان پژوهش و بازسازی و مسجد آیت‌اله سعیدی را نیز تکمیل خواهیم کرد.مدیر اجرایی شرکت، تکمیل عملیات و راه اندازی پروژه آبیاری قطره‌ای فضای سبز کارخانه و تکمیل عملیات و راه اندازی دستگاههای CNC کارگاه نورد ۶۵۰، تکمیل عملیات اجرایی پروژه نصب دیوار بتنی پیش ساخته ضلع غربی کارخانه، شروع فعالیت اجرایی احداث ۹ دستگاه ویلا در چادگان و شروع فعالیت اجرایی احداث گیت‌های ورودی ورزشگاه فولادشهر از دیگر برنامه‌های این مدیریت عنوان نمود.

اخبار کوتاه

مدیرکل راه و شهرسازی استان اصفهان خبرداد:

اجرای ۵۳ پروژه بازآفرینی شهری در استان اصفهان

پریساخاکبازان کیمیای وطن
گروه اصفهان P.Khakbazan@eskimia.ir

مدیرکل راه و شهرسازی استان اصفهان گفت: تاکنون ۵۳ پروژه بازآفرینی شهری در استان اصفهان با اعتباری بالغ بر ۲۷۳ میلیارد و ۸۱۰ میلیون ریال اجرا شده است.

علیرضا قاری‌قرآن، گفت: این پروژه‌ها در قالب (احداث و افتتاح پایگاه سلامت، سالن اجتماعات آموزش بهداشت عمومی، سالن ورزشی، اجرای عملیات آسفالت و روشنایی معابر، احداث سرای محله، تدوین وابلاغ شرح خدمات به دفاتر تسهیلگری، توسعه محله وخدمات نوسازی واقع در مناطق ومحلات حاشیه‌نشین، به کار گیری یگان حفاظت از اراضی در جهت پیشگیری از رشد و توسعه حاشیه نشینی) بوده است.

وی با اشاره به اینکه براساس مطالعات وتحقیقات میدانی بعمل آمده بالغ بر ۱۴ هزار هکتار از اراضی شهری استان اصفهان در زمره بافت‌های فرسوده وناکارآمد شهری قرار دارد که این میزان بیش از ۱۰ درصد کل بافت‌های فرسوده وناکارآمد کشور را شامل می‌شود افزود: محدوده‌های بافت فرسوده و ناکارآمد ۱۰۲ شهر استان به میزان ۱۰ هزار و ۷۵۰ هکتار شناسایی شده وتسهیلات نوسازی مسکن در بافت فرسوده بالغ بر ۴۰۰ میلیارد ریال و دو هزار و ۱۴۴ واحد پرداخت شده است.

وی گفت: پروژه همت‌آباد یکی از مهمترین پروژه‌های بازآفرینی در شهر اصفهان است. این پروژه با مشارکت ۱۰۰ درصدی مردم (مالکان) در فاز اول قرار دارد و الگوی ملی در این حوزه محسوب می‌شود.

مدیر کل انتقال خون استان اصفهان درگفتگوی اختصاصی با کیمیای وطن عنوان کرد:

میزبان مردم برای اهدای پلاسمای کووید ۱۹ هستیم

درفصل گرما نیاز به خون بیشتری داریم

زهرانصیری کیمیای وطن
گروه اصفهان Z.Nasiri@eskimia.ir

در فصل گرم سال نیاز بیشتری به خون داریم، همچنین با توجه به سطره کرونا که در کشور وجود داشت و بیشتر بخش‌های جراحی در بیمارستان‌ها تعطیل و نیمه تعطیل بود اما با رسیدن شهرها به رنگ‌بندی نارنجی و آبی و فعال شدن بخش‌های جراحی نیاز به به خون بیشتری داریم.

مدیر کل انتقال خون استان اصفهان با اشاره به اینکه ذخایر بانک خونی استان در حالت نرمال قرار دارد گفت: خوشبختانه در ماه مبارک رمضان اقبال خوبی از سوی مردم برای اهداء خون صورت گرفت و در این زمینه ۹ هزار و ۲۰۰ نفر خون خود را اهداء کردند.

علی فتوحی در گفتگو با خبرنگار کیمیای وطن با اشاره به اینکه از ۲۵ فروردین تا ۲۲ اردیبهشت ماه ۱۱ هزار و ۵۰۰ نفر برای اهدای خون به مراکز انتقال خون در سطح استان مراجعه کردند که از ۹ هزار و ۲۰۰ نفر خون دریافت شد افزود: فعلاً ذخیره خون استان (۶ روز) در حالت منطقی است.

وی ادامه داد: اما در فصل گرم سال نیاز بیشتری به خون داریم، همچنین با توجه به سطره کرونا که در کشور وجود داشت و بیشتر بخش‌های جراحی در بیمارستان‌ها تعطیل

> **با رسیدن شهرها به رنگ‌بندی نارنجی و آبی و فعال شدن بخش‌های جراحی نیاز به به خون بیشتری داریم.**

و نیمه تعطیل بود اما با رسیدن شهرها به رنگ بندی نارنجی و آبی و فعال شدن بخش‌های جراحی نیاز به به خون بیشتری داریم.

وی با اشاره به اینکه به تمامی گروه‌های خونی در استان نیازمندیم افزود: به ترتیب گروه‌های O، A،B،AB مهم‌ترین نیازهای خونی استان اصفهان است.

اصفهانی‌ها صدرنشین اهدای خون

فتوحی با اشاره به اینکه نقل و انتقالات خون در همه استان‌ها صورت می‌گیرد و اگر زمانی استان دیگری به خون نیاز داشته باشد از طریق شبکه کشوری این نیاز اعلام و از طریق استان‌ها تأمین می‌شود ادامه داد: خوشبختانه اصفهان کمترین میزان درخواست خونی را از دیگر استان‌ها داشته است زیرا مردم این استان یکی از فعال‌ترین شهروندان در زمینه اهدای خون هستند و همیشه در صدر اقدامات خیرخواهانه بوده‌اند.

وی تاکید کرد: البته چندی پیش استان به خون نیاز پیدا کرد و ۵۰ کیسه خون از یکی از استان‌ها برای این امر اختصاص یافت.

وی ادامه داد: درجامعه آماری ۱۸ تا ۶۰ سال و نیاز خونی استان تشابه وجود دارد، آر این رو ما نیازمند همه گروه‌های خونی هستیم و مردم می‌توانند در همه بخش‌های خونی خون خود را اهداء نمایند.



به پلاسمای کووید ۱۹ نیازمندیم

مدیر کل انتقال خون استان اصفهان در ادامه این گفتگو با اشاره به دریافت پلاسمای کووید گفت: ما درزمینه دریافت پلاسمای کووید ۱۹ فعال هستیم و افرادی که به این بیماری مبتلا شده‌اند و از بهبودی آنان ۳ تا ۴ هفته سپری شده است می‌توانند برای اهدای پلاسما کووید به مراکز انتقال خون مراجعه نمایند تا ما بتوانیم این پلاسما را برای بیماران کووید ۱۹ که در بیمارستان‌ها بستری هستند استفاده نماییم.

موحدی بیان داشت: نتایج ارزیابی و تحقیقات نشان دهنده این است که این پلاسما برای بیمارا ن کرونایی مفید بوده است و همشهریان عزیز می‌توانند برای اهدای پلاسما اقدام نمایند.

وی با اشاره به اینکه از سال گذشته که بحث اهدای پلاسمای بیماران کووید ۱۹ مطرح گردید تاکنون ۱۵۰۰ واحد پلاسما دریافت کرده‌ایم ادامه داد: بیمارستان‌های میلاد، فلاورجان، کلیشاد و ... بیش‌ترین درخواست کنندگان پلاسمای بیماران کووید ۱۹ هستند و برای بیماران استفاده می‌کنند.

هزینه پلاسما بر اساس تعرفه‌هاست

وی با تاکید به اینکه ما دریافت‌کننده دو نوع پلاسما هستیم افزود: پلاسمای معمولی که از داوطلبان براساس پروتکل‌ها دریافت می‌شود و پلاسمای کووید که از بیماران بهبود یافته کرونایی دریافت می‌شود.

موحدی درباره تعرفه هزینه پلاسما توضیح داد: بیمارستان‌هایی که متقاضی پلاسما هستند بابت خود پلاسما هزینه‌ای پرداخت نمی‌کنند، تعرفه‌ای در این زمینه داریم که مراکز درمانی بابت کیسه و خدمات جانبی ملزم به پرداخت هزینه هستند.

توسعه شبکه ارتباطی اپراتور همراه اول در توابع شهرستان خوانسار

به همت مخابرات منطقه اصفهان، با نصب و بروزرسانی تجهیزات و زیرساختهای فنی همراه اول، شبکه ارتباطی اپراتور همراه اول در توابع شهرستان خوانسار توسعه یافت.

در راستای توسعه همه‌جانبه عدالت ارتباطی و کسب رضایت مشترکان همراه اول، با تجهیز سایت BTS خشکرود به تکنولوژی ۳G، امکان بهره مندی مشترکین شهرستان خوانسار در این روستا، از اینترنت پرسرعت همراه اول، فراهم گردید.

گفتنی است توسعه امن شبکه موبایل، مرهون افزایش تعداد آنتن‌های BTS است تا لازم نباشد هر آنتن توان زیادی از خود ساطع کند و بتواند با انتشار توان کمتر از خود به پوشش مطلوب دست یابد و ظرفیت مشترکین را نیز تأمین کند، چرا که با کم بودن تعداد آنتن‌ها، اپراتورها ناگزیر از افزایش توان آنتن‌ها هستند تا کل شهر برای استفاده همه شهروندان از سرویس‌های موبایل، پوشش داده شود.

مدیرعامل جمعیت هلال احمراستان اصفهان خبر داد:

راه‌اندازی بیمارستان توانبخشی هلال احمر در استان اصفهان؛ بزودی

پریساخاکبازان کیمیای وطن
گروه اصفهان P.Khakbazan@eskimia.ir

مدیرعامل جمعیت هلال احمراستان اصفهان از راه اندازی بیمارستان توانبخشی هلال احمر در استان اصفهان خبر داد.

علی محمدهاشمی گفت: با توجه به حجم مراجعات به مراکز توانبخشی طرح توسعه مراکز در دستور کار قراردارد ودرچشم اندازسال های آینده بیمارستان توانبخشی در استان اصفهان راه اندازی می‌شود.

وی افزود: به دلیل حجم مراجعات به مرکز توانبخشی اصفهان، دربرنامه طرح توسعه مراکزتوانبخشی دردستورکارقراردارد، مرکزتوانبخشی فعال فعلی اصفهان با حداقل هزینه، و کیفیت عالی درزمینه های پروتز و بخش فیزیکی خدمت رسانی می‌کند.

وی افزود: تعامل هلال احمر وسازمان آموزش وپرورش بسیار نزدیک است، در حال حاضر در مدارس تیم‌های ۱۴ نفره ای آموزش و تشکیل شده‌اند که درصورت بروز حادثه بتوانند به همکلاسی‌هایشان کمک کنند.



وی از عضویت ۲۳ هزارجوان درسامانه جمعیت هلال احمر خبرداد و بیان داشت: جوانان به طورداوطلبانه می‌توانند درحوزه امداد ثبت نام وفعالیت خود را شروع کنند که دراین راستا ۱۲ هزارعضونفر هستند و ۳۳۰۰ نفر نجات گر عضو رسمی می‌باشند.

هاشمی افزود: درزمان بحران ارائه خدمات امدادی کاملاً رایگان و پاسخگویی به آسیب دیدگان در کمترین زمان ممکن انجام می‌شود.

مدیر عامل شرکت آب و فاضلاب استان اصفهان خبر داد:

آبرسانی پایدار به ۶۰ روستای دیگر در استان اصفهان

کیمیای وطن

امسال ۶۰ روستای دیگر در سطح استان اصفهان از آب شرب پایدار بهره مند می‌شوند.

مدیرعامل شرکت آب و فاضلاب استان اصفهان در خصوص چگونگی آبرسانی پایدار به روستاها گفت: در سال جاری با ایجاد زیر ساخت‌های لازم و اتصال شبکه توزیع روستاها به خطوط انتقال آب شهری در صدد دسترسی روستاییان بیشتری به آب شرب پایدار هستیم.

هاشم امینی افزود: حفر و تجهیز چاه‌های جدید و همچنین ساماندهی منابع آبی محلی یکی دیگر از راه‌های تأمین پایدار آب شرب روستاییان است.

وی اعلام کرد: روستاهایی که امسال از آب شرب پایدار پایدار برخوردار می‌شوند در مناطق اردستان، نائین، سمیرم، کوهپایه، فریدونشهر، داران، خوانسار و گلپایگان قرار دارند.



مدیرعامل آبفای استان اصفهان با بیان این که حذف آبرسانی سیار در روستاها یکی از برنامه‌های مهم این شرکت در سال ۱۴۰۰ است تصریح کرد: با حذف ۶۰ روستای دیگر از فرایند آبرسانی سیار، ساکنان این روستاها از آب شرب پایدار برخوردار می‌شوند.

گفتنی است در حال حاضر ۵۰۳ روستای استان اصفهان از خدمات آبرسانی سیار برخوردارند.

در شهر

«بهشت اجابت» ارمغان معنوی برای همشهریان اصفهانی

کیمیای وطن

معاون سیمای صدا و سیمای استان اصفهان با اشاره به پخش برنامه «بهشت اجابت» در سحرهای ماه مبارک رمضان، گفت: پخش این ویژه برنامه سحرگاهی، ارمغان معنوی برای همشهریان اصفهانی داشت.

سید مهدی سیدین نیا با بیان اینکه این برنامه با همکاری سازمان فرهنگی اجتماعی ورزشی شهرداری اصفهان و با حمایت مجموعه فرهنگی مذهبی تخت فولاد به مدت یک ماه اجرا شد، افزود: بخش‌های مختلف برنامه بهشت اجابت از جمله مناجات سحر، وصیت نامه شهدا، ارتباط با قرآن، تنوع بحث‌های کارشناسی برنامه و معرفی بزرگان مدفون در تخت فولاد، توانست مخاطبان زیادی را جلب کند.وی تصریح کرد: این برنامه در طول ۸۰ تا ۱۰۰ دقیقه توانست مخاطب را با خود همراه کند که در نظرسنجی‌ها نیز با اقبال عمومی مواجه شد.

وی به همکاری سازمان فرهنگی اجتماعی ورزشی شهرداری اصفهان در اجرای مجموعه شهر قشنگ نیز اشاره کرد و گفت: انتخاب مجری و مهمانان این برنامه از نقاط قوت آن بود که در طول پخش لحظات خوشی را برای بینندگان فراهم کرد.

معاون سیمای صدا و سیمای استان اصفهان با تاکید بر لزوم پخش برنامه‌های طنز در شبکه اصفهان، ادامه داد: پخش مجموعه «شهر قشنگ» ادامه پیدا خواهد کرد.

گفتنی است؛ برنامه «بهشت اجابت» در ۲۹ قسمت ویژه ایام ماه مبارک رمضان ساعت ۳: ۳۰ بامداد به صورت زنده از شبکه اصفهان پخش گردید.

همکاری‌های متقابل دانشگاه آزاد خمینی‌شهر و شهرک علمی و تحقیقاتی

سحرجلالی کیمیای وطن
گروه اصفهان S.Jalali@eskimia.ir

رئیس شهرک علمی و تحقیقاتی اصفهان به همراه معاون و مدیر پشتیبانی واحدهای فناوری این شهرک، ضمن حضور در دانشگاه آزاد اسلامی واحد خمینی شهر و دیدار با رئیس این دانشگاه، از مرکز رشد دانشگاه آزاد خمینی شهر دیدن کردند.

جعفر قیصری در این دیدار وجود کارگاه‌ها و آزمایشگاه‌های متعدد صنعتی در دانشگاه آزاد اسلامی واحد خمینی شهر را امتیاز قابل توجه این واحد دانشگاهی دانست و گفت: آماده‌ایم تا در قالب تفاهم‌نامه مشترک، زمینه ایجاد همکاری‌های متقابل در زمینه نمونه‌سازی قطعات و ورود به بازار را با استفاده از ظرفیت‌های موجود طرفین فراهم کنیم.

حاج مشهد

حکمت‌اله زمانی کیمیای وطن
پژوهش و تحقیق



برگ عیشی به گور خویش فرست /
کس نیارد ز پس ز پیش فرست «سعدی»

در این نوشتار بنا داریم به استناد تاریخ شفاهی، نمادی از بخشندگی و احسان و کردار نیک فردی رابه اجمال بیان کنیم که نسبت به فهم و درک خود دریای ایمان بود. شوری عاشقانه وکاوشی خردمندانه می‌خواهد که پژوهشگرانه در کوچه پس کوچه‌های تاریخ پرسه بزنیم وچهره های افتخار آفرین میهنمان ایران زمین را به رشته تحریر در آوریم. نگارنده قصد تفصیل ندارد در قدرشناسی قلم روانتر و بیان فصیح‌تر می‌شود، هر چند تدوین اطلاعات صحیح و منطبق با واقع مستلزم رنج و زحمت است، اما به زحمتش می‌ارزد.

مرحوم حاج محمد علی کریمی پور معروف به (حاج مشهد) فرزند علی محمد در سال ۱۲۸۵ ش در دهکده عطاآباد چشم به جان گشود. مادرش (صغری) مامای تجربی بود. وی به دلیل خشکسالی در منطقه، با کودک دوازده ساله‌اش با پای پیاده از طریق چهارمحال و بختیاری راهی آبادان و در آن شهرمقیم شد. فرزند علیرغم کودکی، پیش از برآمدن آفتاب از خواب برمی خاست و تا دیر وقت به کار بنایی مشغول می‌شد. وی در گذر زمان در کار خود مهارت پیدا کرد و در هنر معماری چنان رشد کرد که به زعم عده‌ای دوره ثمربخش زندگی وی در این شهر آغاز شد. بنا بر اقوال، تعداد قابل توجهی از استادکاران و کارگران زیر مجموعه ایشان بودند. او معماری را با زحمت فراوان آموخته وتجربه کرده بود و به هر کسی که طالب بود می‌آموخت.حاج مشهد فردی خیراندیش وستوده خصال بود که در گذر زمان متمول شد. همچنین چون لطف طبع او را بدیدند و حسن تدبیرش بپسندیدند به مرتبتی والاترشهرت یافت. وی ذوق سلیم و احساس پرشوری داشت، روش اجتماعی او برای دیگران سرمشق بود و به پای‌بندی مؤمنانه به شرع اسلام معروف گردید. الحق می‌توان وی را انسان واقعی و مسلمان حقیقی دانست. ایشان در تمام طول سال حتی در تابستان با آن آب و هوای گرم خوزستان به فکرگذران اوقات فراغت نبود. در خصوصیات معماری و کیفیت ساخت و ساز بناهای مسکونی درآن شهر شهرت پیدا کرد و از مقبولیت خاصی برخوردار گشت؛ تا آنجا که نگارنده بررسی کرده است؛ سالیان سال پیمانکار مدارس اداره فرهنگ شهرستان آبادان شد.

ایشان نقش سکویی مطمئن جهت خرید و فروش املاک مردم را به عهده داشت. مورخان معاصر از مکارم اخلاقی و سیره این سخی سخن‌ها گفته‌اند. دکترحسین علیان در کتاب سلام بر عطاآباد. در خصوص بیان هرگونه مطالبی در باره زندگانی او مضایقه نکرده است، اما حکایت همچنان باقی است. حاج عبدالمحمود ادیب دهاقانی در مورد شخصیت حاج مشهد به گونه‌ای بی مانند وی را ستوده است که قابل توصیف است: «ایشان از هوش و حافظه خاصی برخوردار بود. انسان شریف و پارسا و درصداقت کم نظیر بود. وی معماری را ابتدا از طریق تقویت ظرفیت‌های خلاقانه کودکی خود آموخت. مشیت اخلاقی او ایجاب می‌کرد که خلاق باشد و بتواند گام‌های اساسی و مفید برای جامعه بردارد. با توجه به روحیه وطن پرستی که داشت، از جمله کارهای ماندگار و ارزشمند ایشان ساختن منازل مسکونی برای مردم بود و آنهایی که به هر دلیلی جای خواب و سر پناه دایمی برایشان مقدور نبود و از نظر معیشت در تنگنا و سختی بودند صاحب خانه می‌شدند! متقاضیان را ابتدا در منازل ساخته شده اسکان می‌داد و سپس با دریافت هزینه مسکن در چندین قسط، سند منزل را به نام آنها صادر می‌نمود. در خصوص اشخاصی که معوقه داشتند لب نمی‌گشود. او قصدش این بود که آنان زندگی راحتی داشته باشند، شاید در این رهگذر چراغی روشن کرده باشد و خود روزی نگران نمیرد. بدهکاران نیز در طول تاریخ بدهی خود را می‌پرداختند. خانواده‌های زیادی از این طریق از رهن و اجاره نشینی نجات پیدا می‌کردند. و یا وی قبل از متروک شدن برخی ازمنازل دستور بازسازی و طرح آن را به صاحبانشان می‌داد.» ساخت و ساز برای وی دل‌مشغولی، شور و شوق داشت وامری اخلاقی بود. نشریه محلی آبادان (بریده‌ای از جراید بود که فاقد تاریخ بود) در مطلبی در مورد حاج مشهد و نوجوانانی که سخت مهجور و مورد بی مهری روزگار قرار گرفته بودند، چنین نوشته است: «یک روز با بلم از جزیره به روستا آمده بودم و از آنجا به آبادان رفتم و خواستم به روستا باز گردم. ناگهان یک نفر را آنجا دیدم که به آن حاجی مشهد می‌گفتند؛ او در واقع پیمانکار ساخت مدارس اداره فرهنگ آن زمان بود. او را می‌شناختم؛ سریع دنبال او دویدم و جایش را پیدا کردم. فردای آن روز به اتفاق ۲۰-۳۰ نفر از بچه‌های روستا رفتیم پیش حاجی مشهد وبه او گفتیم حاجی ما مدرسه می‌خواهیم ولی او گفت که من یک پیمانکار هستم و اداره فرهنگ باید برای شما مدرسه بسازد. ما اما همینطور اصرار کردیم و اصرار. بیچاره حاجی مشهد دلش برای ما سوخت و گفت حاضرم این کاررا برای شما انجام دهم ولی بروید و مجوز آن را از اداره فرهنگ بگیرید! ما رفتیم و مجوز را تهیه کردیم. حاجی مشهد هم بنا و مصالح به ما داد و خودمان شروع کردیم به ساخت مدرسه تا اینکه مدرسه ۵ کلاسه روستای شلحه حاج حسین (جزیره کوچک) ساخته شد. شلحه دقیقا در ۴۰ کیلومتری اروند کنار است؛ روستایی باصفا با اهالی باصفاتری که دارد. در فروردین ماه سال ۱۳۲۴ در همین روستا به دنیا آمدم. یادم می‌آید ۱۱ ساله بودم و هنوز به مدرسه نرفته بودم و سواد خواندن و نوشتن نداشتم که دنبال حاج مشهد دویدم.»

نگارنده: مشهود است که حاج مشهد حتی پسر بچه‌ای را نیز از خود نرنجانیده است.

حاج مشهد باانجام اعمال نیک، اعتبار اجتماعی خود را افزایش می‌داد. او برای رسیدن به ثروت و هزینه نمودن در امرخیر از روش‌های باطل استفاده نمی‌کرد. اگر به دور و بر خود نگاه کنیم، شبیه این افراد را کم می‌بینیم. چنانچه به گذشته نگاهی بیندازیم، می‌بینیم کسانی که خوب زیسته‌اند در قلب و مخیله آدمیان زنده و جاودان مانده‌اند.

رئیس حوزه علمیه آبادان (آیت الله قائمی) بارها کار او را ستوده است و فعالیت‌های کارآفرینی ایشان را از هر گونه عمل مستحبی مقدس‌تر شمرده است. حاج مشهد دو بار ازدواج کرد و صاحب ده پسر و سه دختر شد. وی در جوانی به مشهد رفت و پسوند مشهدی (استادمشهدی) گرفت. در میانسالی فریضه حج به جا آورد و پیشوند حاجی گرفت و بدین نام (حاج مشهد) معروف و مشهور شد. بعدها به زیارت عتبات عالیات مکرر توفیق یافت. وی بیش از نیم قرن عمر خود را درراه آبادانی آبادان گذرانید. با شروع جنگ ایران و عراق (۱۳۵۹) در شهر اصفهان ساکن شد و به تدریج دامنه این قبیل فعالیت‌ها را به نحوی وسعت داد.

بنا به گفته بانو مرجان کریمی پور: «ایشان (پدربزرگم حاج مشهد) وصیت کرد قسمتی از اموالش وقف امور خیریه گردد. مضافا بر این، تا واپسین شبی که مهمان این کره خاکی بود تأکید کرد دبستانی در زادگاهش بسازند و همینطور هم شد.» سرانجام پس از عمری تلاش و مجاهدت، چراغ پرفروغ زندگی حاج مشهد در سال ۱۳۶۸ خاموش شد و به جاودانه‌های تاریخ ایران زمین پیوست. اصالت پرارزش هنرش را تجلیل می‌کنیم و بر خدمات ارزنده‌اش ارج می‌نهیم. روانش شاد و روحش آمرزیده باد.

در تشییع جنازه‌اش از اصفهان به مقصد عطاآباد دهاقان تشییع شایانی بعمل آمد. به طوری که در آن روز انبوه جمعیت و وسیله نقلیه در مسیر به قدری زیاد بود که قابل شمارش نبود. در روز خاکسپاری در زادگاهش عزای عمومی اعلام شد. از این که حقِ زحمات چندین ساله آن مرحوم با انتشار مناسب در روزنامه ملحوظ شده بسیارخرسندیم.