اخبار اصفهان
ISFAHAN NEWS
۰۲
اقتصاد استان
دوشنبه ۶ اردیبهشت ۱۴۰۰ | شماره ۷۶۴

سرپرستی ۲۵ هزار کودک یتیم توسط ۸۲ هزار حامی در اصفهان



خبر
یلدا توکلی

دو هزار کودک نیازمند در استان اصفهان در انتظار حمایت حامیان هستند.این مطلب را عباسعلی زارعان قائم مقام کمیته امداد امام خمینی (ره) استان اصفهان اظهار داشت و افزود: مساعدت حامیان در سال ۹۹ نسبت به سال قبل ۷۲ درصد رشد داشته و مجموعا به ارزش بالغ بر ۹۰ میلیارد و ۸ میلیون تومان بصورت نقدی و غیر نقدی بوده است. عباسعلی زارعان گفت: درحال حاضر حدود ۸۲ هزار حامی در اصفهان سرپرستی ۲۵ هزار کودک یتیم تحت پوشش کمیته امداد امام (ره) را برعهده گرفته و سایه مهربانی خود را بر سر آنان گسترانیده‌اند. وی گفت: در حال حاضر علاوه بر فرزندان یتیم که بدلیل فوت پدر تحت حمایت امداد هستند، ۱۹ هزار و ۶۰۰ کودک نیامند تحت حمایت می باشند که در قالب طرح محسنین اکثر آنها از کمک‌های مردم خیر و نیکوکار اصفهان بهره‌مند می‌شوند.قائم مقام کمیته امداد امام ادامه داد: علاوه بر افرادی که دست مهربانی همشهریان عزیز، یاریگر این خانواده‌ها هستند، ۲ هزار کودک محسنین تحت حمایت امداد می باشند که بیش از پیش نیازمند توجه و محبت همنوعان خود هستند، و در انتظار حمایت حامیان می باشند. وی با تاکید بر طرح محسنین اظهار داشت: این طرح، با هدف حمایت از این کودکان و با حمایت کمیته امداد امام (ره) درصدد است از مردم خیر کشورمان که علاقه‌مند به مشارکت در طرح مذکور هستند، ثبت نام کرده و مقدمات حمایت از این کودکان را فراهم آورد.

بررسی نسبت ادبیات و معماری در «آداب مهرازی»



خبر
اخبار اصفهان

سلسله پادکست‌های «آداب مهرازی» با حضور اساتید فن به بررسی نسبت ادبیات و معماری می‌پردازد. امسال با توجه به شرایط خاص شیوع کرونا، برنامه‌های هفته فرهنگی اصفهان که از سوم اردیبهشت آغاز شده و تا نهم اردیبهشت ماه ادامه دارد به فضای مجازی کوچ کرده و یکی از ویژه‌برنامه‌های این هفته انتشار سلسله پادکست‌های «آداب مهرازی» است. رئیس اداره هنری سازمان فرهنگی اجتماعی ورزشی شهرداری اصفهان درباره این پادکست‌ها اظهار داشت: این برنامه از سوی موزه گرمابه علیقلی آقا به عنوان دفتر تخصصی فرهنگ و معماری سازمان فرهنگی اجتماعی ورزشی شهرداری اصفهان در ۱۰ قسمت ۳۰ دقیقه‌ای تهیه شده است. علی عطریان افزود: آداب مهرازی در واقع برقراری نسبت میان معماری و ادبیات است چون معماری اصولاً حوزه‌ای میان فرهنگی است که یک بال آن، جریان‌های مهندسی و بال دیگر آن جریان‌های هنری است و به همین دلیل در طول تاریخ و فرهنگ کشور ما آثار معماری همواره مورد بررسی قرار می‌گرفته و تحلیل معماری به بررسی لایه‌های تاریخی و مردم‌شناسی آن می‌انجامیده است. وی ادامه داد: پادکست‌های مهرازی از زبان دانشمندان و بزرگان به تحلیل و بررسی نسبت میان ادبیات و معماری پرداخته است. البته میان معماری و تمام رشته‌های علوم انسانی فی‌ذاته ارتباطی برقرار است و به همین دلیل می‌توانیم در آینده نسبت معماری و سایر رشته‌ها را نیز در برنامه‌های مشابه بررسی کنیم.

سخنگوی وزارت امور خارجه در آیین رونمایی از مجموعه کتاب های «پل» در حوزه بین الملل شهرداری عنوان کرد :

قابلیت تبدیل بازار سنتی اصفهان به یک بازار مدرن

کتاب‌هایی که تحت عنوان «پل» رونمایی و چاپ شده است می تواند به عنوان پلی به آن‌سوی جهان باشد و در دیگر کلانشهرها مورد استفاده قرار گیرد

با حضور آنلاین سخنگوی وزارت امور خارجه و رییس مرکز دیپلماسی عمومی وزارت امور خارجه از مجموعه کتاب های «پل»، کتاب‌های دستیار شهرداری اصفهان در حوزه امور بین الملل و تیزر جدید معرفی اصفهان در قالب برنامه های هفته فرهنگی اصفهان، رونمایی شد.



گزارش
ملودی دهانی

■ اصفهان تمام صلاحیت های لازم برای برگزاری هفته‌های فرهنگی را دارد

سخنگوی وزارت امور خارجه نیز که در این آیین به صورت ویدئو کنفرانسی حضور داشت، با بیان اینکه وزارت امور خارجه در دوران دکتر ظریف جهت گیری خاصی را در حوزه دیپلماسی شهری داشته است، اظهار کرد: با این رویکرد نگاه ویژه ای به شهر اصفهان شده است، یکی از شهرهایی که تمام صلاحیت های لازم برای برگزاری هفته های فرهنگی را دارا است اصفهان است هر چند که سختی‌های بیماری کرونا مشکلاتی برای برگزاری هر چه باشکوهتر گرامیداشت این هفته به وجود آورده است. سعید خطیب زاده تصریح کرد: به خود می بالم و بسیار خرسندم که شهرداری اصفهان با نگاهی عمیق به حوزه روابط فرهنگی و بین المللی ورود کرده و به استفاده از ظرفیت های این شهر اهتمام ورزیده است؛ در عرصه ای قرار داریم که باید جهانی فکر کرده و محلی عمل کنیم، بنابراین هر مجموعه مدیریت شهری که در این راستا موفق تر عمل کرده مسیر جلوتری را پشت سر گذاشته است زیرا فکر بین المللی و عمل محلی، مبنای دیپلماسی نوین در دنیای در حال تغییر است. وی با اشاره به رونمایی از کتاب های شهرداری اصفهان با عنوان «پل»، افزود: پل تنها یک مفهوم تاریخی و تمدنی در شهر اصفهان نیست بلکه یک مفهوم عمیق در روابط بین الملل و روابط بین کشورها است و من این حسن انتخاب را تحسین می کنم. وی با درخواستی از شهرداری اصفهان، بیان داشت: لازم است شهرداری اصفهان در حوزه تجارت صنایع دستی و صنایع هنری غیر کلاسیک ورود کند زیرا دوران کرونا نشان داد ابعاد حیات شهری و معیشت هنرمندان به شدت تحت تاثیر قرار می گیرد، بازار سنتی اصفهان می تواند تبدیل به یک بازار مدرن مجازی شده و درگاه های پرداخت و ویدئوهای بسیار خوبی برای آن تهیه شود. سخنگوی وزارت امور خارجه با بیان اینکه بهترین جایی که می تواند استارت بازار مدرن سنتی ایران با توجه به مفهوم اصلی بازار باشد، شهر اصفهان است، گفت: من به عنوان معاون دیپلماسی عمومی وزارت امور خارجه که مسئولیت حمایت از این فعالیت‌ها را دارد در کنار شهرداری اصفهان هستم تا با ظرفیتی که در مجموعه شهرداری، مدیریت شهری اصفهان و صنایع دستی این شهر وجود دارد اصفهان مبدع یک بازار آنلاین هنری در ایران باشد.

■ پلی به آنسوی جهان

قدرت اله نوروزی، شهردار اصفهان نیز در این جلسه گفت: شرایط کرونایی باعث شد به سمت تالیف و چاپ مجلات و کتاب های مختلف در حوزه گردشگری و بین الملل حرکت کنیم، کتاب‌هایی که تحت عنوان «پل» رونمایی و چاپ شده است می تواند به عنوان پلی به آنسوی جهان باشد و در دیگر کلانشهرها مورد استفاده قرار گیرد، خوشحالیم که این تولیدات توسط اداره کل ارتباطات شهرداری اصفهان تهیه و عرضه شده است.

■ در حوزه دیپلماسی شهری لازم شد کنشگران دیگری نیز فعال شوند

مدیرکل ارتباطات و امور بین الملل شهرداری اصفهان نیز با معرفی اقدامات انجام شده در حوزه دیپلماسی شهری، اظهار کرد: شهرداری اصفهان در دوره پنجم مدیریت شهری بر اساس تاکید شورای اسلامی شهر و شهردار اصفهان در زمینه دیپلماسی شهری اقدامات زیادی انجام داد که این اقدامات با همکاری وزارت امور خارجه و نمایندگی آن در اصفهان انجام شد. ایمان حجتی تصریح کرد: در این دوره احساس کردیم ارتباطات در حوزه شهرهای خواهرخوانده ضعیف شده و لازم است این ارتباطات را فعال تر از گذشته ادامه دهیم؛ از فرصت به دست آمده ناشی از شرایط کرونا استفاده شد و در گام اول ارتباطات کم فروغ شده، فعال شد، در گام دوم برندسازی، بازاریابی و معرفی شهر در ارتباطات بین المللی در حوزه شهرهای خواهرخوانده دنبال شد تا دیپلماسی شهری یاری رسان دیپلماسی عمومی باشد. وی با بیان اینکه در حوزه دیپلماسی شهری لازم شد کنشگران دیگری نیز فعال شوند، افزود: ابتکار طرح شهروند دیپلمات در اصفهان به کار گرفته شد تا از ظرفیت سایر شهروندان توانمند در حوزه های بین الملل استفاده شود؛ این طرح با موافقت مدیران شهری و وزارت امور خارجه به خوبی پیش رفت و در سال ۱۴۰۰ بودجه ای برای این طرح در نظر گرفته شد.مدیرکل ارتباطات و امور بین الملل شهرداری اصفهان گفت: امیدواریم با پیش رفتن طرح شهروند دیپلمات شاهد شکوفایی و بالندگی شهر اصفهان در حوزه شهرهای خواهرخوانده باشیم تا این موضوع الگویی برای دیگر شهرها باشد.

آبفا

کنترل روزانه درگاه های ارتباطی مشترکین آبفا

خبر
مریم یادگاری

تمام درگاه های ارتباطی مشترکین آبفای استان اصفهان روزانه مورد نظارت و کنترل قرار می گیرند.

مدیردفتر سامانه خدمات غیر حضوری شرکت آب و فاضلاب استان گفت: هم اکنون مشترکین از طریق ۶ درگاه مختلف خدمات شرکت را دریافت می کنند که به منظور اطمینان از کارکرد صحیح آن ها، توسط کارکنان سامانه ۱۵۲۲ کنترل می شوند.روح اله سعیدی هدف از اجرای این طرح را ارائه خدمات شبانه روزی و بدون وقفه دانست و بیان کرد: با بررسی و کنترل روزانه کلیدهای درگاه های ارتباطی، هرگونه مشکلی در زمینه در خواست مشترکین برای دریافت خدمات ۲۳ گانه شرکت و پرداخت قبوض باشد رفع می شود.وی به معرفی ۶ درگاه ارتباطی مشترکین آبفای اصفهان پرداخت و تصریح کرد: مشترکین می توانند از طریق تماس با شماره تلفن چهار رقمی ۱۵۲۲، ارسال پیامک به سر شماره ۳۰۰۰۰۱۵۲۲، ورود به پرتال شرکت به نشانی www.abfaesfahan.ir، نصب نسخه اندرویدی کارافزار (اپلیکیشن) خدمات همراه آبفای استان اصفهان و استفاده از کد دستوری ۱۵۱۵۲۲#*۶۶۵۵* با تلفن همراه، از خدمات غیرحضوری شرکت آب و فاضلاب استان اصفهان بهره مند شوند. سعیدی به خدمات ۲۳گانه شرکت آب و فاضلاب استان اصفهان که از طریق سامانه ۱۵۲۲ ارائه می شوند، اشاره کرد و گفت: واگذاری انشعاب آب، واگذاری انشعاب فاضلاب، تغییر کاربری انشعاب آب، پاسخ به استعلام مالکیت انشعاب آب، تغییر مشخصات مشترکین آب و فاضلاب، تغییر تعداد واحد مسکونی مشترکین آب و فاضلاب، تغییر ظرفیت قراردادی انشعاب آب، تغییر قطر انشعاب آب، تفکیک کنتور آب، تغییر مکان کنتور آب، آزمایش کنتور آب، تعویض کنتور آب، نصب سیفون اضافی فاضلاب، قطع موقت و وصل انشعاب آب، جمع آوری یا ادغام انشعاب آب، تسویه حساب بدهی مشترکین آب و فاضلاب، درخواست بررسی صورت حساب مشترکین آب و فاضلاب، اعلام کارکرد کنتور آب، مشاهده سوابق صورت حساب ها و پرداختی های مشترکین آب و فاضلاب، فروش آب تانکری، پاسخگویی به شکایات مرتبط با آب و فاضلاب، رسیدگی به پیشنهادات حوزه آب و فاضلاب و درخواست لوازم کاهنده مصرف آب از جمله این خدمات است.

ارتباطات

افزایش کیفیت شبکه همراه اول در شهرضا

خبر
اخبار اصفهان

با ارتقاء تکنولوژی سایت های همراه اول در روستاهای شهرستان شهرضا، کیفیت شبکه این اپراتور در این مناطق افزایش یافت.

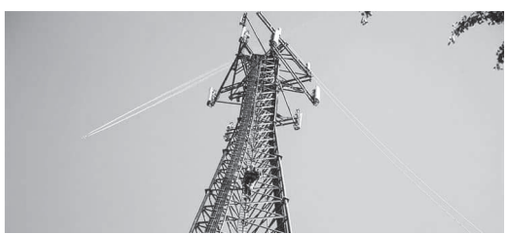

به گزارش روابط عمومی مخابرات منطقه اصفهان، در راستای توسعه و بروزرسانی شبکه همراه اول در مناطق روستایی، با نصب تجهیزات بر روی سایتهای BTS در روستاهای یحیی آباد و قصرچم از توابع شهرستان شهرضا، تکنولوژی این سایت ها به ۳G ارتقاء یافت.
گفتنی است روستای یحیی آباد در فاصله ۴۰ کیلومتری جاده شهرضا - شیراز و روستای قصرچم در پنج کیلومتری جاده شهرضا - سمیرم قرار دارد.
لازم به ذکر است کارشناسان مخابراتی در طراحی نسل سوم و چهارم تلفن همراه کوشیده اند حجم بیشتری از داده های دیجیتال را در سیگنال های رادیویی بگنجانند و به این ترتیب سرعت و کارایی شبکه خود را افزایش دهند.

در بخش آزمایشگاه کنترل کیفیت منطقه اصفهان محقق شد

صرفه جویی بیش از ۱۶ میلیارد ریالی

خبر
مریم محسنی

طی سال ۱۳۹۹ در بخش آزمایشگاه کنترل کیفیت منطقه اصفهان بیش از ۱۶ میلیارد ریال صرفه جویی شده است. حشمت الله امیری معاون عملیات منطقه ضمن بیان این خبر افزود: آزمایشگاه کنترل کیفیت این منطقه به عنوان یکی از مجهز ترین آزمایشگاه های کنترل کیفیت مواد نفتی در کشور طی سال گذشته روزانه بطور متوسط ۲۰ آزمایش مختلف انجام داده که طی آن بیش از ۱۶ میلیارد و ۸۰ میلیون ریال صرفه جویی شده است.

وی ادامه داد: طی سال گذشته بیش از ۶ هزار و ۷۰۰ آزمایش بر روی مواد نفتی دریافتی، ارسالی و روغن های صنعتی انجام شد که از این تعداد بیشترین آزمایش مربوط به بنزین و نفت گاز می باشد. امیری افزود: این آزمایشگاه به صورت ۲۴ ساعته وظیفه نظارت بر کیفیت و گرفتن تلاقی فرآورده های دریافتی و ارسالی خطوط ۱۶، ۱۸، ۲۰، ۲۴ و ۳۲ اینچ از قبیل؛ نفت خام، انواع فرآورده های نفتی شامل؛ بنزین موتور، سوپر و یورو ۴، نفت سفید، نفت گاز، ATK، نفتا و غیره را بر روی خطوط و مخازن بر عهده دارد و خدمات آن از لحاظ صرفه جویی در زمان و هزینه ها ،کیفیت مواد ارسالی و دریافتی بسیار حائز اهمیت است، در ضمن این آزمایشگاه با هماهنگی واحدهای کنترل و عملیات وظیفه استحصال فرآورده های آلوده را نیز بر عهده دارد.
وی خاطر نشان کرد: علاوه بر این پیش از خریداری روغن های مورد نیاز جهت استفاده در پمپ ها، توربین ها و ماشین آلات مناطق ۱۲ گانه این روغن ها طی ۱۶ تست مختلف مورد ارزیابی کیفی قرار گرفته و پس از مطابقت با پارامترهای اعلام شده توسط تولید کننده و شرایط استاندارد دستگاه ها مجوز خرید آن صادر می شود. همچنین بصورت منظم و سالانه روغن های استفاده شده در دستگاه ها نمونه گیری و آزمایش می شوند.
معاون عملیات بیان داشت: آزمایش های مختلف: «پایداری اکسیداسیون، ویسکوزیته در دو دمای مختلف، مقدار آب، اسیدیته، خاکستر، نقطه اشتعال، کف، نقطه ریزش، خوردگی مس، زنگ زدگی روغن، شاخص گرانروی و غیره » توسط دستگاه های پیشرفته، با دقت و زمان اندک در این آزمایشگاه انجام می پذیرد.
گفتنی است که این آزمایشگاه نخستین آزمایشگاه کنترل کیفیت شرکت خطوط لوله و مخابرات نفت ایران می باشد که آبان ماه سال ۱۳۸۹ با هدف بررسی، کنترل و حفظ کیفیت مواد نفتی هنگام تحویل و انتقال، تدوین روش‌های مناسب پیشگیری از آلودگی مواد نفتی، تطبیق روش‌های اجرایی با استانداردهای موجود و نظارت بر مشخصات مواد نفتی (نفت خام و فرآورده‌ها) در مرکز انتقال نفت و تأسیسات شهید بهشتی اصفهان راه‌اندازی شد.

سرمقاله
فرزانه مستاجران

ادامه از صفحه یک

... بر این اساس میزان مطالعه هر فرد ایرانی به‌طور میانگین هفت ساعت و ۴۱ دقیقه در ماه عنوان شده است. البته برخی از کارشناسان بر این باورند که سرانه مطالعه ایرانیان اینقدرها هم پایین نیست و این آمار و ارقام چیزی را ثابت نمی کند. زیرا در ایران آمارهای متعددی برای سرانه مطالعه روزانه (کتاب، روزنامه و ...) گفته می‌شود و اعداد اعلام شده از ۲ دقیقه تا ۷۶ دقیقه متغیر است. سرانه مطالعه و کتابخوانی مردم در هر کشور یکی از شاخص هایی است که بر اساس آن میزان توسعه کشور سنجیده می شود. تعیین سرانه مطالعه از چهار شاخص مطالعات غیر درسی، مطالعه در فضای مجازی، مطالعه رسانه و نشریات و مطالعه ادیان و قران محاسبه می‌شود. مطالعه انواع منابع چاپی - بازدید از وب گاه اطلاعاتی - بازدید از وب گاه خبری - کتاب خوانی گروهی - رجوع موردی به لغت نامه ها یا منابع مرجع – کتاب‌های الکترونیکی فایل‌های اینترنتی و تلفن همراه - گوش دادن و تماشای برنامه‌های مستند به عنوان مولفه‌های محاسبه سرانه مطالعه معرفی شده است. عام‌ترین تعریف از سرانه مطالعه میانگین مدت زمان مطالعه یک نفر در یک شبانه‌روز است. در این حالت میزان مطالعه همه افراد یک جامعه را با هم جمع و سپس نتیجه را بر تعداد افراد آن جامعه و تعداد روزهای در نظر گرفته شده تقسیم می کنند. برای مثال سرانه مطالعه ۱۳ دقیقه‌ای به این معنی است که در ایران ۸۰ میلیونی، هر روز بیش از ۱۷ میلیون ساعت مطالعه انجام می‌شود. برای اینکه بخواهیم بدانیم مردم ایران کتابخوان هستند یا نه چند موضوع را باید در نظر بگیریم. اول اینکه کتاب خریدن و کتاب خواندن با هم متفاوت است. مردم ممکن است زیاد کتاب نخرند که یک دلیلش برمی گردد به همان قضیه فرهنگی و اینکه مردم کتاب نمی‌خوانند و یک دلیلش هم مربوط به قیمت زیاد کتاب است. کتاب روز به روز دارد قیمتش بالاتر می‌رود. قیمت چاپ اول یک کتاب در یک سال با قیمت چاپ سوم همان کتاب در آن سال تفاوت زیادی دارد و این برای خیلی‌ها مسأله ساز است.
اینکه ذائقه مردم در نحوه گذراندن اوقات فراغت تغییر کرده است و مردم بیشتر تمایل دارند در فضای مجازی کلیپ هایی با مضمون طنز و سیاست، اقتصاد و حتی حوادث را تماشا کنند و کمتر وقت می کنند کتاب بخوانند، دلایل زیادی دارد اما دلایل آن بر کسی پوشیده نیست و عواملی هم چون تغییر تفریحات مناسب و فضای تفریحی متناسب با فرهنگ و هم چنین تغییر ارزش‌ها به وسیله رسانه‌های جمعی را می‌توان برای این مساله بر شمرد اما اینکه چرا هیچ نیرویی سعی بر تغییر این جهت ندارد جای بسی سوال است؟!

BREAKING NEWS حوادث

خبر
اخبار اصفهان

۱ دستگیری قاچاقچیان گوسفند زنده

فرمانده انتظامی شهرستان اصفهان از کشف ۸۵ رأس گوسفند زنده قاچاق از استان اصفهان به خارج از کشور در عملیات ماموران این فرماندهی خبر داد. سرهنگ حمیدرضا اکبری بیان داشت: ماموران پایگاه اطلاعاتی فرماندهی انتظامی شهرستان اصفهان با اشرافیت اطلاعاتی خود از قاچاق محموله ای از احشام به مقصد کشورهای حاشیه خلیج فارس مطلع و بلافاصله موضوع را در دستور کار خود قرار دادند.وی افزود: ماموران پس از کسب اطلاعات لازم حین کنترل خودروهای عبوری در محور مواصلاتی شهرستان به یک دستگاه خودروی کامیونت حامل گوسفند زنده مشکوک و پس از استعلام های صورت گرفته مشخص شد راننده فاقد هرگونه مدارک معتبر برای حمل بار خود بوده و دام ها به منظور قاچاق حمل می شوند.فرمانده انتظامی شهرستان اصفهان بیان داشت: در این عملیات ۸۵ رأس گوسفند زنده قاچاق کشف و راننده خودرو نیز دستگیر و برای انجام اقدامات قانونی به همراه پرونده تحویل مرجع قضائی شد.

۲ کشف ۲ قبضه اسلحه غیر مجاز در فلاورجان

فرمانده انتظامی شهرستان فلاورجان از کشف یک قبضه اسلحه کلت کمری جنگی ویک قبضه سلاح غیر مجاز شکاری در عملیات ماموران این فرماندهی خبر داد. سرهنگ ایرج کاکاوند بیان داشت: ماموران فرماندهی انتظامی شهرستان فلاورجان در راستای اجرای طرح مقابله با دارندگان سلاح و مهمات غیر مجاز با اشرافیت و هوشمندی خود مطلع شدند ۲ نفر اقدام به نگهداری سلاح غیر مجاز در منزل خود می کنند که بلافاصله موضوع را در دستور کار خود قرار دادند.وی افزود: ماموران پس از کسب اطمینان از درستی موضوع طی هماهنگی با مقام قضائی از منازل این افراد بازرسی کردند که در نتیجه این عملیات یک قبضه اسلحه کلت کمری جنگی و یک قبضه سلاح غیر مجاز شکاری به همراه ۳ عدد فشنگ شکاری کشف شد.

۳ انهدام باند سارقان کابل برق

رئیس پلیس آگاهی فرماندهی انتظامی استان از دستگیری اعضای باند ۳ نفره سارقان کابل برق و تجهیزات انتقال نیرو و اعتراف آنها به ۴۷ فقره سرقت در عملیات کارآگاهان این پلیس خبر داد. سرهنگ حسین تُرکیان بیان داشت: در پی وقوع چندین فقره سرقت کابل برق وتجهیزات انتقال برق در منطقه جنوب کلانشهر اصفهان موضوع در دستور ویژه کارآگاهان پایگاه جنوب پلیس آگاهی استان اصفهان قرار گرفت.وی افزود: کارآگاهان پس از بررسی صحنه های وقوع سرقت و انجام یک سری اقدامات علمی و هوشمندانه و جمع آوری آثار بجا مانده از عامل یا عاملان سرقت سرنخ هایی از متهمان را به دست آوردند.رئیس پلیس آگاهی استان اصفهان بیان کرد: تحقیقات در این خصوص ادامه داشت تا اینکه یکی از واحدهای گشت کمین و شکار پلیس آگاهی خودروی متهمان را شناسایی و در یک عملیات ضربتی آن را متوقف کرد.

۴ جاساز بیش از ۱۰۹ کیلو تریاک در زیر بار تُن ماهی

فرمانده انتظامی شهرستان نائین از کشف ۱۰۹ کیلو و ۸۸۰ گرم تریاک که در زیر بار تُن ماهی یک دستگاه کامیون کشنده جاساز شده بود خبر داد.سرگرد هادی کیان مهر بیان داشت: ماموران ایستگاه ایست و بازرسی شهید شرافت فرماندهی انتظامی شهرستان نائین حین کنترل خودروهای عبوری به یک دستگاه کامیون کشنده مشکوک و آن را برای بررسی های بیشتر متوقف کرده و به پارکینگ ایستگاه منتقل کردندوی افزود: ماموران پس از آن طی هماهنگی با مقام قضائی خودرو را مورد بازرسی قرار دادند و در نتیجه این عملیات ۱۰۹ کیلو و ۸۸۰ گرم تریاک که در زیر بار تُن ماهی خودرو جاساز شده بود را کشف کردند. فرمانده انتظامی شهرستان نائین با بیان اینکه راننده خودرو این مقدار مواد را از مرزهای جنوب شرقی کشور بارگیری کرده و قصد انتقال آن به سمت استان های مرکزی را داشت گفت: در این خصوص راننده کامیون دستگیر و پس از تشکیل پرونده برای اقدامات قانونی به مراجع قضائی تحویل داده شد.

اخبار اصفهان
ISFAHAN NEWS
۰۲
اقتصاد استان
سه شنبه ۷ اردیبهشت ۱۴۰۰ | شماره ۷۶۵



کمک ۳ میلیارد تومانی مردم آران وبیدگل به بهزیستی

رییس اداره بهزیستی آران و بیدگل گفت: مردم شهرستان آران وبیدگل در سال ۱۳۹۹، سه میلیارد و ۱۲۰ میلیون تومان در بخش دولتی و غیردولتی برای ارتقای خدمت‌رسانی به مددجویان تحت پوشش بهزیستی کمک کردند. حیدر ایمانیان رییس اداره بهزیستی آران و بیدگل گفت: مردم نیکوکار آران و بیدگل نزدیک به یک میلیارد و ۵۰ میلیون تومان در بخش دولتی و حدود ۲ میلیارد و ۷۰ میلیون تومان در بخش غیردولتی (خیریه‌ها) کمک کردند. او ادامه داد: نزدیک به یک میلیارد و ۷۵۰ میلیون تومان از کمک‌های صورت گرفته به بخش دولتی و غیردولتی بهزیستی آران و بیدگل به صورت نقدی و سایر کمک‌ها به صورت غیرنقدی و خدماتی بوده که پنج درصد نسبت به مدت مشابه در سال قبل آن افزایش نشان می‌دهد.
ایمانیان با اشاره به فعالیت چهار مرکز غیردولتی زیر نظر اداره بهزیستی آران و بیدگل اضافه کرد: کمک‌های جمع‌آوری شده در راستای نیازهای مددجویان زیر پوشش این شهرستان در زمینه‌های درمان، مسکن، جهیزیه، سبد کالا و خرید وسایل ضروری تخصیص می‌یابد. رییس اداره بهزیستی آران و بیدگل با یادآوری نقش مهم نیکوکاران در کمک به بهزیستی در زمینه‌های مختلف اظهار کرد: اجرای برنامه‌های این نهاد تنها با اعتبارهای دولت تحقق نخواهد یافت و این مهم نیازمند مشارکت‌های مردم به عنوان بزرگترین و ارزشمندترین سرمایه اجتماعی است.



توسعه پوشش همراه اول در فریدون شهر

خبر
اخبار اصفهان

در راستای سیاست های شرکت مخابرات ایران مبنی بر توسعه زیرساختهای شبکه ارتباطی سیار در مناطق روستایی، با توسعه و بروزرسانی زیرساختهای فنی همراه اول در مناطق روستایی شهرستان فریدون شهر، پوشش شبکه این اپراتور در سطح این شهرستان بهبود یافت.
به گزارش روابط عمومی مخابرات منطقه اصفهان، در این راستا با تلاش جهادگران عرصه ارتباطات در مخابرات منطقه اصفهان، در فروردین ماه ۱۴۰۰ پس از طی مراحل طراحی، نصب و راه اندازی دو سایت جدید در قالب طرح uso در روستاهای راچه و میلاگرد صورت گرفت که باعث افزایش پوشش و بهبود سرویس های همراه اول در این نقاط گردید. گفتنی است دکل های مخابراتی منبع آنتن دهی اپراتورهای تلفن همراه هستند و اپراتور همراه اول در تلاش است که با نصب دکل های مخابراتی در تمام نقاط، کیفیت خدمات و میزان آنتن دهی را افزایش دهد.
آنتن های موبایل با سرعت اینترنت نیز در ارتباط هستند و دکل های مخابراتی نصب شده تعیین می کنند که در فضا سرعت پوشش شبکه چه اندازه باشد و اپراتور همراه اول از زمان ارائه خدمات ۴G همواره در تلاش بوده که با به روز رسانی تجهیزات سخت افزاری خود، تمام مناطق را تحت پوشش شبکه ۴G در آورد.

روغن‌های دولتی چگونه سر از بازار آزاد درآوردند؟

داستان دنباله دار روغن

هرچند بر طبق گفته‌های مسئولان چالش رفع کمبود روغن در اصفهان از ابتدای ماه رمضان مطلوب‌تر شده، اما آنچه در بازدید میدانی از بازار اصفهان قابل مشاهده است، وجود به وفور روغن سرخ کردنی در بازار و عدم تامین به اندازه مورد نیاز روغن مایع خوراکی و روغن نباتی با قیمت مصوب است

گرانی و کمبود روغن خوراکی مدت‌هاست به یکی از دغدغه اصلی مردم تبدیل شده است. از زمان ورود ویروس کرونا به کشورمان بسیاری از کالاهای اساسی مردم با کاهش صادرات، واردات و کمبود تقاضا و عرضه با نوسانات قیمت بالایی روبه‌رو شده، اما افزایش بیش از ۲ برابری و کمیابی روغن خوراکی به‌ویژه نوع جامد از شهریور سال گذشته بنا به معضل تحریم‌ها، مشکلات ارزی، عدم تخصیص ارز برای واردات روغن خام و احتکار برخی از توزیع‌کنندگان عرصه را بر مردم تنگ کرده است.



اخبار اصفهان ISFAHAN NEWS
گزارش
باشگاه خبرنگاران

بر این اساس در سال گذشته طی فاصله ۴ ماهه با تغییر ۲ مرحله‌ای قیمت مصوب انواع روغن خوراکی بهای این کالا در بازار بدون توجه به نرخ‌های مصوب با افزایش چندین برابری و کمیابی روبه‌رو شد و تا مدتی مسئولی پاسخگوی چرایی کمبود روغن در بازار نبود و برخی با این باور بودند که ترس مصرف کننده در تامین بیش از نیاز برای آینده‌ای نزدیک علتی دیگر برای گرانی و سوءاستفاده احتکارگران است.
البته ماجرای پرعصه گرانی و کمیابی روغن خوراکی طی سال گذشته تا جایی پیشی گرفت که توزیع روغن نباتی در برخی نقاط شهر اصفهان به صفر رسید و حتی از ارائه کارت ملی برای خرید روغن یا اجبار برای خریداری دیگر محصولات همراه با روغن خبر می‌رسید که برطبق مشاهدات روغن مایع نیز با قیمت‌های بیش از ۴۰ درصد نرخ مصوب در خرده‌فروشی‌ها و فروشگاه‌های بزرگ با وجود کمبود عرضه در اختیار متقاضیان قرار می‌گرفت.
براساس این گزارش پس از مدتی در اواخر سال گذشته و اوایل امسال تا حدودی کمبود روغن مایع حل شد و بازار اصفهان نیز به ثباتی نسبی رسید، اما اکنون کمبود روغن جامد و فروش حلب‌های ۵ و ۱۶ کیلویی بیش از دو برابر با نرخ‌های ۱۴۰ تا ۳۵۰ هزار تومان به یکی از دغدغه‌های مردم تبدیل شده به گونه‌ای که برخی از خانواده‌ها با گلایه از چنین شرایطی اعلام کردند چندین بار برای تهیه روغن به مغازه‌ها مراجعه کرده‌اند، اما تاکنون موفق به خرید نشده‌اند. هرچند برطبق گفته‌های مسئولان چالش رفع کمبود روغن در اصفهان از ابتدای ماه رمضان مطلوب‌تر شده، اما آنچه در بازدید میدانی از بازار اصفهان قابل مشاهده است، وجود به وفور روغن سرخ کردنی در بازار و عدم تامین به اندازه مورد نیاز روغن مایع خوراکی و روغن نباتی با قیمت مصوب است.

در تمام دنیا وقتی کالایی گران می‌شود مردم از خرید آن خودداری می‌کنند، اما در کشور ما هنگامی که حتی زمزمه گرانی کالایی به گوش می‌رسد، شهروندان چنان برای خرید آن هجوم می‌برند که قیمت آن کالا دو برابر می‌شود

■ تداوم کمبود روغن در بازار؟

یکی از فعالان اقتصادی بازار اصفهان درباره اینکه آیا مشکل کمبود روغن خوراکی جامد و مایع در اصفهان حل شده است، گفت: رسانه‌های تصویری از انباشت انبارهای روغن و کشتی‌های پهلو گرفته خبر می‌دهند، اما اندک روغن موجود در بازار اکثرا سرخ کردنی است.
امیرعباس یرقابی با ابراز تاسف از اینکه در صورت موجود، روغن نباتی ۵ کیلویی با بهای ۱۳۰ تا ۱۴۰ هزار تومان در مغازه‌ها شهر اصفهان فروخته می‌شود، اظهار داشت: نرخ دولتی این نوع روغن ۶۸ تا ۷۰ هزار تومان تعیین شده، اما ۲ برابر قیمت به دست مصرف کننده می‌رسد.
او درباره اینکه چرا نظارتی بر قیمت گذاری‌ها اجرایی نمی‌شود، افزود: در حال حاضر روغن حلب ۵ کیلویی در برخی فروشگاه بزرگ ۷۰ هزار تومان عرضه می‌شود، اما در مغازه‌ها ۱۳۰ هزار تومان به بالا است که ضمن جریمه سوپرمارکت‌ها توسط تعزیرات، آن‌ها از فروش روغن با فاکتور خودداری می‌کنند.
این فعال اقتصادی در پاسخ به اینکه اکنون روغن مورد نیاز شهروندان در بازار اصفهان موجود است، بیان کرد: در حال حاضر مقداری روغن مایع سرخ کردنی در بازار است، اما نه به میزان زیاد مثلا ۱۰ تا ۲۰ کارتن برای توزیع!
او در پاسخ به پرسشی مبنی بر اینکه با کمبود روغن مایع و جامد در بازار مشکل احتکار خانگی مطرح است یا عدم نظارت‌ها، بیان کرد: بخش توزیع مشکل ساز است و بار به اندازه کافی در بازار موجود نیست چنانچه انباشت محصول وجود داشت اینگونه مشکلات ایجاد نمی‌شد.
این فعال اقتصادی در اصفهان پیرامون اینکه انباشت محصول برای حل چالش کمبود روغن خوراکی را فقط از طریق کارخانه‌های داخلی باید رفع کنیم و آیا واردات تاثیر گذار است، افزود: واردات که ۱۰۰ درصد می‌تواند اثربخش باشد، اما احتمالا کارخانه‌ها در تامین مواداولیه با مشکلاتی روبه‌رو هستند که نمی‌توانند تولیدات را افزایش داده و نیاز را رفع کنند.

■ نبود تناسب قیمت‌ها با دخل و خرج مردم

یکی از خرده‌فروشی‌ها بازار اصفهان درباره گرانی بسیاری از کالاهای اساسی از ابتدای امسال به بهانه شیوع کرونا و یروس گفت: نوسانات ارزی، حذف ارز دولتی و عدم واردات مواداولیه بسیاری از کالاها، تمام معادلات اقتصادی را بهم ریخته است به نحوی که ما اجناس مورد نیاز برای عرضه را با قیمت‌های گران و بی‌ثبات خریداری می‌کنیم. این خرده‌فروش اصفهانی اضافه کرد: نوسانات دلار بهانه‌ای برای افزایش نرخ اجناس در بازار است، زیرا هنگامی که طی سال گذشته کالاها گران شد، گفتند؛ به دلیل افزایش قیمت دلار است و بعد از مدتی این سوال پیش آمد که چرا با کاهش قیمت دلار بهای اقلام سیر نزولی نیافت یا حتی به نرخ‌های قبلی بازنگشت و در پاسخ به این سوال بسیاری گفتند که قیمت‌ها ربطی به دلار ندارد.
این خرده‌فروش اصفهانی پیرامون اینکه روغن یکی از کالاهای اساسی و مورد نیاز هر خانواده و خانه‌ای است، اما با ۲ برابر قیمت مصوب در بازار آزاد به فروش می‌رسد، افزود: هر روز لیست جدید قیمت‌ها را می‌توان به راحتی دید و در این شرایط نکته مهم این است که دخل و خرج مردم با هم برابری نمی‌کند و همچنان اختلاف طبقاتی بین شهروندان بیشتر از همیشه به‌نظر می‌رسد.

■ نبود مشکل حاد در توزیع روغن در فروشگاه‌های بزرگ اصفهان

معاون بازرگانی سازمان صنعت، معدن و تجارت اصفهان با اشاره به وضعیت روغن طی روزهای اخیر در استان، گفت: در حال حاضر روز به روز نسبت به روزهای گذشته شرایط مطلوب‌تر می‌شود چرا که در بهار حواله‌های مناسبی برای توزیع روغن خوراکی در استان گرفته‌ایم که با صدور حواله‌ها سطح عرضه را تشدید می‌کنیم.
اسماعیل نادری پیرامون اینکه مشکل حادی در توزیع روغن خوراکی در فروشگاه‌های بزرگ شهر اصفهان وجود ندارد، اظهار داشت: شاید در یکسری از سوپرهای کوچک و مغازه‌های شهر از آن میزان توزیع اندکی محدودیت باشد، اما در فروشگاه‌های بزرگ هیچ‌گونه محدودیتی نیست و قفسه‌ها مملو از روغن مورد نیاز است. او با بیان اینکه برای رفاه مردم در صدد تشدید سطح عرضه روغن خوراکی در استان هستیم، افزود: از شرکت‌های پخش خواستار همانند گذشته فعال‌تر وارد عرصه شوند و روغن را برای استان مثل قبل جذب کرده و موریگی توزیع نمایند.
معاون بازرگانی سازمان صنعت، معدن و تجارت اصفهان در پاسخ به اینکه برخی از فعالان اقتصادی متذکر شده‌اند که از ابتدای امسال همانند اواخر سال گذشته کمبود روغن خوراکی در بازار اصفهان وجود دارد و ضمن تامین روغن از استان‌های دیگر باز هم نمی‌توانند حتی ۱۰ تا ۲۰ بسته برای توزیع تهیه کنند، بیان کرد: این گفته‌ها کاملا با هم تناقض دارد به طور حتم منظورشان تامین روغن از کارخانه داخل استان بوده نه اینکه روغنی موجود نیست.
او درباره اینکه عمده روغن مصرفی اصفهان از دیگر استان‌ها تامین می‌شود چرا که قرار نیست استان اصفهان همزمان تمام محصولات را دارا باشد، ادامه داد: کارخانه گلبهار استان اصفهان از ماه‌های دی و بهمن سال گذشته با استارت بسیار عالی تاکنون روزانه در حال افزایش تولیدات خوداست و دیگر کارخانه استان طی مدتی تعطیلی با همت مسئولان و مالکان ضمن آغاز مجدد فعالیت بر روند قیمت روغن خوراکی هم تاثیر گذار بوده است.
نادری با بیان اینکه برای ماه مبارک رمضان نزدیک به ۲ هزار و ۵۰۰ تن روغن خانوار کارسازی شده، گفت: به مرور در حال جذب هستیم و در شهرستان‌ها از طریق مباشران معرفی گردیده و در مرکز استان در فروشگاه‌های بزرگ وارد محدوده توزیع برای مصرف خانواده‌ها شده است.
او در ادامه افزود: روغن در نظر گرفته شده تا زمان توزیع کامل آن ادامه دارد و در صورت نیاز باز هم توزیع خواهد شد و هیچ نگرانی از کمبود این مایحتاج اساسی وجود نخواهد داشت. مدت‌ها است گرانی و کمبود گریبانگیر بازار کالاهای اساسی مردم را گرفته و قیمت‌ها سر به فلک گذاشته و افراد کم‌درآمد نه تنها توان خرید مایحتاج روزانه خودشان را ندارد بلکه اقلام پروتئینی از سفره و سبد خوراک خانواده‌های بی‌بضاعت و متوسط جامعه حذف شده و با وجود تمام تمهیدات در نظر گرفته قیمت منابع تأمین پروتئین همچون حبوبات، گوشت، لبنیات کاهش قابل توجهی نیافته است.
در این میان فرصت‌طلبی سودجویان، افزایش عرضه و تقاضا، عدم تامین مواداولیه، نوسانات ارزی، حذف ارز دولتی و تزریق قطره چکانی پاسخ‌هایی است که در برابر چرایی کمبود و عدم توزیع انواع روغن با تب افزایش نرخ این محصولات در اصفهان مطرح می‌شود، اما سوال این است که چرا نظارت‌ها محدود شده و آیا باید دید مسئولان این بازار را کنترل می‌کنند.

در شهر

اطلس های فرهنگی اصفهان، مرجع دیگر کلانشهرها

شهردار اصفهان: اطلس های فرهنگی اجتماعی، تحلیل واقعی از شرایط و امکان برنامه ریزی صحیح را ایه می دهد

گزارش
اخبار اصفهان

به مناسبت هفته فرهنگی اصفهان، اولین مجموعه اطلس های آمایش وضعیت اجتماعی شهر اصفهان از سوی سازمان فرهنگی –اجتماعی شهرداری اصفهان رونمایی شد.
به گزارش اداره ارتباطات رسانه ای شهرداری اصفهان، در یکصد و شصت و هشتمین جلسه علنی شورای اسلامی شهر اصفهان با حضور شهردار اصفهان، معاون فرهنگی شهردار و سایر اعضا و مدیران شهری از دستاوردهای حوزه فرهنگی به ویژه اولین مجموعه اطلس های آمایش وضعیت اجتماعی شهر اصفهان، همچنین هفتاد عنوان کتاب کودک و نوجوان با عنوان «شهر من» در ادامه برنامه های «هر یکشنبه، یک افتتاح» رونمایی شد.
اطلس آمایش مشارکت اجتماعی که مشتمل بر شش اطلس است نیازهای حوزه زنان، فرهنگ شهروندی، وضعیت سلامت جسمانی و روانی، پدافند غیرعامل اجتماعی، خانواده و آمایش اجتماعی را بررسی کرده است.
در این مجموعه اطلس با استفاده از تحلیل محتوای کیفی کلان شهر در یک تحلیل پیامد گرا، موضوعات مناسب برای ساماندهی وضعیت نهاد خانواده، زنان، نقاط تاکید فرهنگ شهروندی، سلامت و چالش های امنیت اجتماعی استخراج شده و به این پرسش پاسخ داده که برای ساماندهی این وضعیت در چه جغرافیایی چه کارهایی انجام شود. در این مراسم، قدرت اله نوروزی، شهردار اصفهان با تشکر از حوزه فرهنگی شهرداری که توانست در شرایطی که امکان برگزاری برنامه های عرصه محور فرهنگی هفته اصفهان نبود، نوآوری به خرج دهد و همه فعالیت های تعطیل را تبدیل به فرصت کند، اظهار کرد: برنامه های متنوع هفته اصفهان توجه بسیاری از شهرها را جلب کرده است و برنامه های متناسب با ماه مبارک رمضان، امروز در فضای مجازی بیننده های زیادی دارد.
وی ادامه داد: تدوین ۹۷ برنامه به صورت مجازی حاصل تعامل کمیسیون فرهنگی شورای اسلامی شهر اصفهان و سازمان فرهنگی –اجتماعی شهرداری است که آمار بینندگان آن فقط در یکی از سایت ها به ۴۰ هزار نفر می رسد.

اطلاعیه

توضیحات روابط عمومی آبفای استان در مورد ادعاهای مطرح شده در خصوص ناسالم بودن آب شرب اصفهان

خبر
اخبار اصفهان

از شهروندان عزیز درخواست می شود به ادعاهای واهی توجه نکرده و به سلامت آب شرب شبکه آبرسانی اصفهان بزرگ که به صورت مداوم توسط کارشناسان محترم مرکز بهداشت و شرکت آب و فاضلاب مورد پایش های میکروبی، شیمیایی و آلاینده های معدنی و آلی قرار می گیرد اطمینان داشته باشند.
با سلام و آرزوی قبولی طاعات و عبادات مردم شریف و روزه دار استان اصفهان به استحضار می رساند متاسفانه هر از گاهی برخی افراد ناآگاه و سودجو با انتشار فیلم و مطالبی در فضای مجازی، سلامت آب آشامیدنی اصفهان را زیر سوال برده و موجب نگرانی و تشویش اذهان عمومی می شوند. در تازه ترین اقدام فردی که چهره خود را نشان نمی دهد با استفاده از دستگاه الکترولیز و اکسیده کردن املاح موجود در آب و ارائه اطلاعات نادرست، ادعای ناسالم بودن آب شرب شبکه آبرسانی اصفهان را مطرح می کند. به اطلاع شهروندان گرامی می رساند آب آشامیدنی باید حاوی املاح معدنی مفید مانند کلسیم، منیزیم، آهن، سدیم و . . . بر اساس استاندارد ۱۰۵۳ بوده تا برای آشامیدن مناسب و مفید باشد در غیر این صورت همچون آب مقطر که فاقد هرگونه املاح معدنی است، نوشیدن آن نه تنها مفید نیست بلکه برای سلامتی افراد نیز مضر می باشد. با توجه به این موضوع، وقتی الکترودهای فلزی داخل آب آشامیدنی قرار می گیرد، توسط املاح موجود در آب، اکسید شده و ایجاد رنگ می کند ولی در آب مقطر به خاطر این که فاقد املاح است، واکنشی ایجاد نشده و رنگ آب تغییر نمی کند. در این فیلم همچنین از tds به عنوان سختی آب یاد می شود در حالی که tds به کل جامدات محلول در آب گفته می شود که استاندارد آن ۱۵۰۰ میلی گرم بر لیتر است و اتفاقا tds آب نمایش داده شده در فیلم عدد ۳۳۶ است که نشان می دهد این آب بسیار خوب و در حد استاندارد است.

یادداشت
حسین عبده‌تبریزی | تجارت نیوز

ادامه از صفحه یک

... انتظار بهره‌وری خاص در صنعت و تولید داشته باشیم؛ بهره‌وری با سرعت در اقتصاد چهره نشان نمی‌دهد و بهبود بهره‌وری طول می‌کشد. بنابراین، نرخ رشد اقتصاد ایران در سال ۱۴۰۰، مثل بسیاری از سال‌های اخیر، به منابع و درآمد نفتی بستگی خواهد داشت.
پس رشد بخش واقعی اقتصاد ایران ریشه در نوآوری و بهره‌وری ندارد؛ اغلب محصولات مهم مانند خودرو وابستگی ارزی دارند و با تحریم‌ها هم عرضه آنها با کاهش مواجه می‌شود و هم قیمت‌های آنها افزایش می‌یابد. گسست بین بازدهی بخش واقعی اقتصاد با بخش مالی جدی است. هر میزان هم که نقدینگی ایجاد می‌شود، بخش عمده‌ای از آن صرف گردش در بخش مالی اقتصاد می‌شود و بخش واقعی اقتصاد همچنان تشنه نقدینگی باقی می‌ماند.
یکی از دلایل شکل‌گیری چنین ساختاری مالیات‌پذیری بخش تولیدی اقتصاد و عدم پرداخت مالیات برای بازده‌های غیرعادی در بخش مالی مبتنی بر نگهداری ارز، طلا و... است. با توجه به اینکه بازده‌های مبتنی بر دارایی‌هایی از این دست اغلب در معرض نظام مالیاتی قرار نمی‌گیرند، اشخاص هم دلیلی برای حضور در بخش تولیدی کشور نمی‌بینند. در نتیجه، نقدینگی بالای کشور به هر بخشی که حرکت می‌کند ویرانگری قیمتی را به دنبال دارد، اما در بخش تولیدی گردش نمی‌کند. منابع نهفته در املاک و مستغلات، ارز، طلا و... که به هیچ‌وجه مولد نیستند، تنها موجب سلب منابع از گردش در بخش تولیدی کشور می‌شوند. این رفتار (به‌ویژه در زمین) موجب جذب منابع بسیار زیادی شده و محرومیت بخش تولید از نقدینگی را به دنبال دارد. در سال ۱۴۰۰ هم نمی‌توانیم اوضاع را متفاوت پیش‌بینی کنیم. سیاست‌گذار بسته اقداماتی را معرفی نمی‌کند که از این مسیر به مسیر بهتری رهنمون شویم.
در سال ۹۹، ۳۲ تا ۳۵ میلیارد دلار کالا وارد کشور شده که ۸ میلیارد دلار آن با ارز ۴۲۰۰ تومانی عرضه شده است. در سال ۱۴۰۰، حتی بدون برجام هم درآمد ۵۰ میلیارد دلار صادرات فرآورده‌های نفتی محتمل است. افزایش قیمت نفت هم که اتفاق افتاده است. پیش‌بینی محتمل صادرات به طور متوسط ۱/۵ میلیون بشکه نفت در سال ۱۴۰۰ و افزایش قیمت آن از ۴۰ دلار در بشکه به ۶۰ دلار است (بانک‌های سرمایه‌گذاری دنیا پیش‌بینی می‌کنند قیمت روی ۶۰ دلار بماند).
این درآمد اجازه خواهد داد که اقتصاد نرخ رشد بسیار آرامی را از این محل تجربه کند. اما این مذاکرات برجام است که درآمدهای دولت و درآمدهای نفتی کشور را تعیین می‌کند. در روزهای اخیر هم که همه خبر از گشایش داده‌اند.

آگهی حصر وراثت
شماره دادنامه: ۱۴۰۰۰۹۳۹۰۰۰۰۸۶۸۷۴۹ شماره پرونده: ۹۹۰۹۹۸۶۸۶۲۵۰۳۹۴۴ شماره بایگانی شعبه: ۹۹۰۳۹۴۹ شعبه ۵۴ حقوقی (حصر وراثت) شورای حل اختلاف اصفهان خواهان: مریم محمدی فرزند روزعلی به نشانی استان اصفهان شهرستان اصفهان خ زینبیه خ عمان سامانی ک ش رئیسی زاده پ ۹، خانم مریم محمدی بشناسنامه شماره ۲۳۳۲ باستناد شهادتنامه و گواهی فوت و رونوشت شناسنامه ورثه درخواستی بشماره ۹۹۰۳۹۴۹ ح ۵۴ تقدیم این شورا نموده چنین اشعار داشته است که شادروان روزعلی محمدی بشناسنامه شماره ۱۰۰۴ در تاریخ پنجشنبه ۳ مهر ۱۳۹۹ درگذشته و ورثه وی در هنگام درگذشت عبارتند از: ۱- فاطمه محمدی فرزند روزعلی ش ش ۱۸۵ فرزند ۲- احمد محمدی فرزند روزعلی ش ش ۱۴۹۱ فرزند ۳- معصومه محمدی فرزند روزعلی ش ش ۵۷۵۹۳۴۲۱۷۷ فرزند ۴- ثریا محمدی فرزند روزعلی ش ش ۱۹۵۴ فرزند ۵- مریم محمدی فرزند روزعلی ش ش ۲۳۳۲ فرزند ۶- محمدرضا محمدی فرزند روزعلی ش ش ۱۶۵۰ فرزند، پس از تشریفات قانونی و انتشار یک نوبت آگهی در روزنامه و عدم وصول هر گونه لایحه یا اعتراض با ارائه وصیت نامه سری یا رسمی حسب گواهی متصدی مربوطه در وقت فوق العاده شعبه ۵۴ حصر وراثت شورای حل اختلاف اصفهان بتصدی امضاء کنندگان زیر تشکیل و پس از ملاحظه پرونده کار گواهی می نماید که ورثه درگذشته منحصر به اشخاص یاد شده در بالا بوده و وارث دیگری ندارد و دارائی آن روانشاد پس از پرداخت و انجام حقوق و دیونیکه بر ترکه تعلق می گیرد به صورت زیر تقسیم می گردد: ۱- فاطمه محمدی فرزند: ۱/۸ یک هشتم از کل ماترک ۲- احمد محمدی فرزند ۱/۴ یک چهارم از کل ماترک ۳- معصومه محمدی فرزند: ۱/۸ یک هشتم از کل ماترک ۴- ثریا محمدی فرزند: ۱/۸ یک هشتم از کل ماترک ۵- مریم محمدی فرزند: ۱/۸ یک هشتم از کل ماترک ۶- محمدرضا محمدی فرزند: ۱/۴ یک چهارم از کل ماترک، اعتبار قانونی این گواهینامه از حیث مبلغ نامحدود است. شعبه ۵۴ حقوقی (حصر وراثت) شورای حل اختلاف اصفهان
شناسه: ۱۱۲۶۶۴۰

آگهی فقدان سند مالکیت
شماره نامه: ۱۴۰۰۸۵۶۰۲۰۲۴۰۰۰۸۱۷ نظر به اینکه ششدانگ سند مالکیت آپارتمان پلاک ۴۵ فرعی از ۳۳۱۱ اصلی واقع در بخش ۵ اصفهان به شماره ثبت صفحه ۲۴۷ دفتر ۷۰۳ املاک و شماره چاپی سند دفترچه ای ۲۸۲۲۴۴ به نام آقای محمد هاشمی سابقه ثبت و صدور سند مالکیت دارد و به موجب سند رهنی ۸۶۲ مورخ ۱۳۸۵/۳/۲۰ دفترخانه ۱۶۳ اصفهان نزد بانک صادرات در رهن قرار دارد و سپس مالک مذکور با ارائه درخواست ۱۴۰۰/۰۰۰۶۱۰ مورخ ۱۴۰۰/۱/۱۴ انضمام دو برگ استشهادیه محلی که امضاء شهود آن ذیل شماره یکتا ۱۴۰۰۰۲۱۵۷۰۲۳۰۰۰۰۰۴ رمز تصدیق ۱۷۳۳۰۵ و شماره ۷۸۸۷۶ مورخ ۱۴۰۰/۱/۱۴ به گواهی دفترخانه اسناد رسمی ۷۱ اصفهان رسیده است مدعی است که سند مالکیت به علت جابجایی مفقود و درخواست صدور المثنی سند مالکیت را نموده لذا مراتب به استناد تبصره یک اصلاحی ذیل ماده ۱۲۰ آیین نامه قانون ثبت در یک نوبت آگهی می شود چنانچه کسی مدعی انجام معامله نسبت به ملک مرقوم یا وجود سند مالکیت مذکور نزد خود می باشد از تاریخ انتشار این آگهی ظرف مدت ده روز اعتراض خود را کتبا ضمن ارائه اصل سند مالکیت یا سند معامله به این اداره تسلیم و رسید اخذ نماید تا مراتب صورتمجلس و اصل سند مالکیت به ارائه کننده سند مسترد گردد بدیهی است اگر ظرف مدت مقرر اعتراضی نرسید یا در صورت اعتراض اصل سند مالکیت یا سند معامله ارائه نشود اقدام به صدور سند مالکیت المثنی طبق مقررات خواهد شد. مدیر واحد ثبتی حوزه ثبت ملک غرب اصفهان **شناسه: ۱۱۲۷۵۱۰**

آگهی موضوع ماده ۳ قانون و ماده ۱۳ آیین نامه قانون تعیین و تکلیف وضعیت ثبتی و اراضی و ساختمانهای فاقد سند رسمی
شماره: ۱۴۰۰۸۵۶۰۲۰۱۴۰۰۰۰۵۷-۱۴۰۰/۱/۱۹ برابر رای شماره ۱۳۹۹۶۰۳۰۲۰۱۴۰۰۵۶۰۷ مورخه ۱۳۹۹/۹/۱۰ هیات موضوع قانون تعیین تکلیف وضعیت ثبتی اراضی و ساختمانهای فاقد سند رسمی مستقر در واحد ثبتی سمیرم تصرفات مالکانه و بلامعارض متقاضی آقای مصطفی اخلاقی فرزند عبدالنبی به شماره شناسنامه ۴۹ و شماره ملی ۵۲۹۹۷۸۲۲۲۵ ششدانگ یک قطعه باغ به مساحت ۳۳۸۰ مترمربع قسمتی از پلاک ۲۶۷ اصلی واقع در سمیرم مزرعه حیدرآباد علیمردانی وردشت لذا به منظور اطلاع عموم مراتب در دو نوبت به فاصله ۱۵ روز آگهی می شود در صورتیکه اشخاص نسبت به صدور سند مالکیت متقاضی اعتراضی داشته باشند می توانند از تاریخ انتشار اولین آگهی به مدت ۲ ماه اعتراض خود را به این اداره تسلیم و پس از اخذ رسید ظرف مدت یک ماه از تاریخ تسلیم اعتراض دادخواست خود را به مراجع قضایی تقدیم نمایند بدیهی است در صورت انقضای مدت مذکور و عدم وصول اعتراض طبق مقررات سند مالکیت صادر خواهد شد. تاریخ انتشار نوبت اول: ۱۴۰۰/۱/۲۳ تاریخ انتشار نوبت دوم: ۱۴۰۰/۲/۷ رئیس اداره ثبت اسناد و املاک شهرستان سمیرم
شناسه: ۱۱۲۱۵۰۱

آگهی حصر وراثت
شماره دادنامه: ۱۴۰۰۰۹۳۹۰۰۰۰۸۶۸۷۴۹ شماره پرونده: ۹۹۰۹۹۸۶۸۶۲۵۰۳۹۴۴ شماره بایگانی شعبه: ۹۹۰۳۹۴۹ شعبه ۵۴ حقوقی (حصر وراثت) شورای حل اختلاف اصفهان خواهان: مریم محمدی فرزند روزعلی به نشانی استان اصفهان شهرستان اصفهان خ زینبیه خ عمان سامانی ک ش رئیسی زاده پ ۹، خانم مریم محمدی بشناسنامه شماره ۲۳۳۲ باستناد شهادتنامه و گواهی فوت و رونوشت شناسنامه ورثه درخواستی بشماره ۹۹۰۳۹۴۹ ح ۵۴ تقدیم این شورا نموده چنین اشعار داشته است که شادروان روزعلی محمدی بشناسنامه شماره ۱۰۰۴ در تاریخ پنجشنبه ۳ مهر ۱۳۹۹ درگذشته و ورثه وی در هنگام درگذشت عبارتند از: ۱- فاطمه محمدی فرزند روزعلی ش ش ۱۸۵ فرزند ۲- احمد محمدی فرزند روزعلی ش ش ۱۴۹۱ فرزند ۳- معصومه محمدی فرزند روزعلی ش ش ۵۷۵۹۳۴۲۱۷۷ فرزند ۴- ثریا محمدی فرزند روزعلی ش ش ۱۹۵۴ فرزند ۵- مریم محمدی فرزند روزعلی ش ش ۲۳۳۲ فرزند ۶- محمدرضا محمدی فرزند روزعلی ش ش ۱۶۵۰ فرزند، پس از تشریفات قانونی و انتشار یک نوبت آگهی در روزنامه و عدم وصول هر گونه لایحه یا اعتراض با ارائه وصیت نامه سری یا رسمی حسب گواهی متصدی مربوطه در وقت فوق العاده شعبه ۵۴ حصر وراثت شورای حل اختلاف اصفهان بتصدی امضاء کنندگان زیر تشکیل و پس از ملاحظه پرونده کار گواهی می نماید که ورثه درگذشته منحصر به اشخاص یاد شده در بالا بوده و وارث دیگری ندارد و دارائی آن روانشاد پس از پرداخت و انجام حقوق و دیونیکه بر ترکه تعلق می گیرد به صورت زیر تقسیم می گردد: ۱- فاطمه محمدی فرزند: ۱/۸ یک هشتم از کل ماترک ۲- احمد محمدی فرزند ۱/۴ یک چهارم از کل ماترک ۳- معصومه محمدی فرزند: ۱/۸ یک هشتم از کل ماترک ۴- ثریا محمدی فرزند: ۱/۸ یک هشتم از کل ماترک ۵- مریم محمدی فرزند: ۱/۸ یک هشتم از کل ماترک ۶- محمدرضا محمدی فرزند: ۱/۴ یک چهارم از کل ماترک، اعتبار قانونی این گواهینامه از حیث مبلغ نامحدود است. شعبه ۵۴ حقوقی (حصر وراثت) شورای حل اختلاف اصفهان
شناسه: ۱۱۲۶۶۴۰

آگهی فقدان سند مالکیت
شماره نامه: ۱۴۰۰۸۵۶۰۲۰۲۴۰۰۰۸۱۷ نظر به اینکه ششدانگ سند مالکیت آپارتمان پلاک ۴۵ فرعی از ۳۳۱۱ اصلی واقع در بخش ۵ اصفهان به شماره ثبت صفحه ۲۴۷ دفتر ۷۰۳ املاک و شماره چاپی سند دفترچه ای ۲۸۲۲۴۴ به نام آقای محمد هاشمی سابقه ثبت و صدور سند مالکیت دارد و به موجب سند رهنی ۸۶۲ مورخ ۱۳۸۵/۳/۲۰ دفترخانه ۱۶۳ اصفهان نزد بانک صادرات در رهن قرار دارد و سپس مالک مذکور با ارائه درخواست ۱۴۰۰/۰۰۰۶۱۰ مورخ ۱۴۰۰/۱/۱۴ انضمام دو برگ استشهادیه محلی که امضاء شهود آن ذیل شماره یکتا ۱۴۰۰۰۲۱۵۷۰۲۳۰۰۰۰۰۴ رمز تصدیق ۱۷۳۳۰۵ و شماره ۷۸۸۷۶ مورخ ۱۴۰۰/۱/۱۴ به گواهی دفترخانه اسناد رسمی ۷۱ اصفهان رسیده است مدعی است که سند مالکیت به علت جابجایی مفقود و درخواست صدور المثنی سند مالکیت را نموده لذا مراتب به استناد تبصره یک اصلاحی ذیل ماده ۱۲۰ آیین نامه قانون ثبت در یک نوبت آگهی می شود چنانچه کسی مدعی انجام معامله نسبت به ملک مرقوم یا وجود سند مالکیت مذکور نزد خود می باشد از تاریخ انتشار این آگهی ظرف مدت ده روز اعتراض خود را کتبا ضمن ارائه اصل سند مالکیت یا سند معامله به این اداره تسلیم و رسید اخذ نماید تا مراتب صورتمجلس و اصل سند مالکیت به ارائه کننده سند مسترد گردد بدیهی است اگر ظرف مدت مقرر اعتراضی نرسید یا در صورت اعتراض اصل سند مالکیت یا سند معامله ارائه نشود اقدام به صدور سند مالکیت المثنی طبق مقررات خواهد شد. مدیر واحد ثبتی حوزه ثبت ملک غرب اصفهان **شناسه: ۱۱۲۷۵۱۰**

آگهی موضوع ماده ۳ قانون و ماده ۱۳ آیین نامه قانون تعیین و تکلیف وضعیت ثبتی و اراضی و ساختمانهای فاقد سند رسمی
شماره: ۱۴۰۰۸۵۶۰۲۰۱۴۰۰۰۰۵۷

اخبار اصفهان
ISFAHAN NEWS
۰۲
اقتصاد استان
دوشنبه ۱۳ اردیبهشت ۱۴۰۰ | شماره ۷۷۰

اخبار اصفهان
ISFAHAN NEWS
یادداشت
محمدرضا نجفی‌منش | فعال تجارت

ادامه از صفحه یک

... مادامی که قیمت کارخانه با بازار آزاد به ۱۰۰ میلیون تومان هم می‌رسد، معلوم است که مشتریان بیشتر برای کسب سود ناشی از فروش خودرو اقدام به ثبت‌نام و خرید خودرو می‌کنند. تقاضایی که واقعی است و تنها برای کسب سود ناشی از این تفاوت قیمت شکل گرفته است. بنابراین بزرگ‌ترین مانع در صنعت خودرو کشور، همین مساله قیمت‌گذاری دستوری است.

متاسفانه آثار مخرب سیاست دولت برای تعیین قیمت خودرو، به شبکه تامین به خصوص قطعه‌سازان نیز تسری یافته است.

در واقع دولت برای پایین نگاه داشتن دستوری قیمت خودرو در بازار، علاوه بر تحمیل زیان به تولیدکنندگان، در این سال‌ها هزاران میلیارد تومان نیز رانت در میان مردم توزیع کرده است. البته تصمیم بر این بود که دی‌ماه سال ۱۳۹۹ اصلاح شیوه قیمت‌گذاری خودرو، در جلسه شورای هماهنگی سران قوا، مورد بررسی قرار بگیرد و در مورد آن تصمیم‌گیری شود که تاکنون در این زمینه اقدامی صورت نگرفته است.

اگر شیوه قیمت‌گذاری خودرو اصلاح شود، نخستین اثر مثبت آن را می‌توان در روند تولید خودرو در کشور مشاهده کرد.

اگر به خودروساز اجازه داده شود، محصولش را براساس آنچه هزینه کرده، به فروش برساند، قطعا می‌تواند سبد تولیداتش را هم افزایش دهد. اما مادامی که با سیاست‌های دستوری مانع ایجاد می‌شود، خودروسازان هم با توجه به رقم بالای بدهی دیگر توان افزایش تولید را ندارند.

بر همین اساس تا زمانی که تکلیف این قیمت‌گذاری دستوری مشخص نشود، وضعیت بغرنج صنعت خودروسازی به همین شکل باقی خواهد ماند.

با همه اینها و شرایط کرونایی و همچنین تحریم‌های بیرونی، ارزیابی‌ها حکایت از این دارد که خودروسازان در سال ۹۹ نسبت سال ۹۸ عملکرد بهتری داشته‌اند. به‌طوری که با تولید بیش از ۹۰۰ هزار و ۷۰۰ دستگاه خودرو تا پایان سال گذشته، رشد تولید را تجربه کردند.

پاک سازی پارک ها در دستور کار پلیس اصفهان



خبر
مریم یادگاری

با آغاز ماه رمضان طرح پاک سازی پارک ها و تفرج گاه های اصفهان با هدف پیشگیری از جرائم و برقراری نظم و امنیت برای شهروندان اجرا می شود. سرهنگ حمید رضا اکبری فرمانده انتظامی شهرستان اصفهان با اعلام این خبر اظهار داشت : طرح پاک سازی پارک ها و تفرج گاه ها یکی دیگر از طرح های پلیس اصفهان است که از ابتدای ماه رمضان به صورت پر رنگ تر اجرا خواهد شد.این مقام انتظامی با بیان اینکه طرح پاک سازی پارک ها و تفرج گاه ها ابعاد گسترده ای دارد، تصریح کرد:پلیس در اجرای این طرح در سطح شهر همواره می کوشد که بی‌نظمی‌های موجود در پارک های سطح شهر را کاهش و به حد تعلیق در آورد و با کمک سازمان‌های مرتبط این بی نظمی ها را بر طرف کند.وی با اشاره به استمرار اجرای این طرح در سال جاری به ویژه فصل تابستان در سطح شهرستان گفت: ما امروزه برای هر برنامه و موضوعی طرح های متعددی را تهیه و اجرا می کنیم که وجود این طرح ها نگرانی ها را در بحث امنیت کم کرده است. سرهنگ اکبری در پایان در خصوص اهداف اجرای این طرح در سال جاری خاطر نشان کرد: خدمتگزاری و افزایش رضایت و امنیت عمومی شهروندان از عمده ترین اهداف اجرای طرح پاک سازی تفرج گاه می باشد.

توسعه صادرات صنایع‌دستی اصفهان از طریق حمل و نقل هوایی



مدیر کل میراث فرهنگی، گردشگری و صنایع دستی استان اصفهان از برنامه‌ریزی در راستای توسعه صادرات صنایع‌دستی استان اصفهان به‌ویژه به کشورهای مختلف از طریق حمل و نقل هوایی خبر داد.

به نقل از اداره کل میراث فرهنگی، گردشگری و صنایع‌دستی استان اصفهان، فریدون الهیاری اظهار داشت: با توجه به این که استان اصفهان در مرکز ایران واقع شده و بر خلاف استان‌های مرزی امکان مبادله زمینی کالاهای خود را با سایر کشورها ندارد، تاسیس پایانه بار هوایی در فرودگاه نقش مهمی در توسعه صادرات استان اصفهان به کشورهای مختلف ایفا می کند.

مدیر کل میراث فرهنگی، گردشگری و صنایع دستی استان اصفهان افزود: در حال حاضر از یک‌سو بیش از ۷۰ درصد محصولات صنایع‌دستی ایران در استان اصفهان تولید می‌شود و از سوی دیگر میز صادرات صنایع‌دستی ایران نیز در استان اصفهان مستقر است، لذا به‌نظر می‌رسد تاسیس ترمینال «کارگو» در فرودگاه بین‌المللی شهید بهشتی اصفهان فرصت مناسبی را به‌ویژه در ایام شیوع بیماری کرونا فراهم آورده تا با تشریک مساعی تولیدکنندگان و صادرکنندگان صنایع‌دستی، در حالی که هم اکنون به‌دلیل فقدان ورود گردشگر به ایران با معضل عرضه صنایع‌دستی مواجه هستیم، از این طریق این درگاه جدید به نجات صنایع‌دستی اصیل ایرانی و به‌ویژه فعالان صنایع‌دستی اصفهان که در ایام شیوع بیماری کرونا ضررهای فراوانی را تجربه کرده‌اند بپردازیم.

همزمان با گرامیداشت روز معلم، شهرداری اصفهان از نماد معلم رونمایی کرد؛

ادای دِین شهر به فرهنگیان

شهرداری در این دوره به خواسته معلمان و نمایندگان فرهنگیان دست رد نزده است. البته بابت این اقدامات کسی نباید بر سر معلمان منتی داشته باشد چراکه این اقدامات ادای دینی بر عهده ماست

همزمان با روز معلم و به پاسداشت تلاش های این قشر در راه فرهنگ و ادب جامعه، نماد معلم در منطقه ۵ شهرداری اصفهان به دست شهردار اصفهان، رییس شورای اسلامی شهر اصفهان و تنی چند از معلمان شهر اصفهان رونمایی شد.



گزارش اخبار اصفهان

همزمان با روز معلم با حضور حداقلی معلمان و مدیران شهری، نماد معلم در منطقه ۵ شهر اصفهان و مقابل ساختمان آموزش و پرورش ناحیه سه شهر اصفهان در خیابان ارتش و پاتوق فرهنگی منطقه ۵ رونمایی شد.

این تندیس دو و نیم متری از جنس فایبر گلاس است که از سوی خانم قاسمی، هنرمند مجسمه ساز اصفهانی خلق و ساخته شده است.

قدرت اله نوروزی، شهردار اصفهان در این مراسم، با اشاره به رونمایی از نماد معلم در منطقه ۵ شهر اصفهان در آستانه روز معلم اظهار کرد: این اقدام بسیار ارزنده و خوبی است، معلم هدایت گر جامعه است و جامعه را به سوی تعالی سوق می دهد.

وی ادامه داد: روز معلم را به همه معلمان و همچنین روز کارگر را به کارگران که اقتصاد و صنعت کشور بر دوش آنهاست تبریک می گویم؛ این دو قشر همواره تلاش می کنند و یکی در تلاش است زندگی را برای مردم راحت کند و یکی روح، روان، فرهنگ و ادب جامعه را به سویی هدایت میکند تا انسان ها بتوانند با رعایت حقوق یکدیگر و حفظ اخلاق، ادب، انسانیت، پرهیز از دروغ و تهمت زندگی کنند.

در قالب نمایشگاه «یار مهربان» اهدای کتاب و لوازم ورزشی به آموزش و پرورش اجرایی شد، همچنین طرح اهدای بیش از ۷۰۰ تبلت به دانش آموزان بی بضاعت از سوی شهرداری اصفهان محقق شد

در این دوره مدیریت شهری به خواسته معلمان و نمایندگان فرهنگیان دست رد نزدیم

در ادامه این مراسم، علیرضا نصر اصفهانی، رییس شورای اسلامی شهر اصفهان با اشاره به اینکه ارج نهادن به معلمان از جمله وظایف همه انسان‌هاست، اظهار کرد: خدمات معلمان برای همه افراد جامعه فراگیر است و هر نهادی باید به این موضوع توجه کند.

وی ادامه داد: یکی از صحبت های ما این بود که اداره کل آموزش و پرورش نباید مراسم بزرگداشت برگزار کند و باید خود مورد تقدیر قرار گیرد؛ تقدیر از معلمان باید از سوی نهادهای دیگر انجام شود تا معنادار باشد و شهرداری در این راستا در این دوره مدیریت شهری به خوبی به این موضوع ورود کرد و تندیس معلم که امروز رونمایی می شود از جمله این اقدامات است.

رئیس شورای اسلامی شهر اصفهان افزود: شهرداری هر ساله با دعوت از معلمان منتخب نواحی شش گانه شهر اصفهان از آنها تقدیر به عمل می‌آورد اما در دو سال اخیر به خاطر کرونا این مراسم عملیاتی نشد که البته با هماهنگی اداره کل آموزش و پرورش تقدیرها انجام شد.

وی با اشاره به ارتباطات خوب شهرداری و آموزش و پرورش اظهار کرد: در قالب نمایشگاه «یار مهربان» اهدای کتاب و لوازم ورزشی به آموزش و پرورش اجرایی شد، همچنین طرح اهدای بیش از ۷۰۰ تبلت به دانش آموزان بی بضاعت از سوی شهرداری اصفهان محقق شد و اگرچه این کار ارتباط مستقیمی با معلم ندارد اما کار معلمان را تسهیل و دغدغه آن ها را برطرف می کند.

نصر اصفهانی افزود: همچنین برای اولین بار طرح «کلاس شهر» در کشور از سوی سازمان فرهنگی شهرداری اصفهان تدوین شد و با تدوین کتاب‌های این طرح که به تایید آموزش و پرورش رسیده است آموزش‌های شهروندی تحت عنوان «کلاس شهر» در حوزه های مختلف به دانش آموزان ارایه می شود.

وی ادامه داد: اگر آموزه های شهروندی به دانش آموزان آموزش داده شود سفیران خوبی در خانه ها و شهروندان بهتری در آینده خواهند بود.

رئیس شورای اسلامی شهر اصفهان تصریح کرد: تعاونی های مسکن فرهنگیان مورد توجه مدیریت شهری بوده است به طوریکه تسهیلات برای مسکن فرهنگیان قابل توجه بوده و از سوی شهرداری نهایت همکاری را در خصوص تخفیف پروانه، تقسیط و ... زمین ها یا مجتمع های متعلق به معلمان انجام داده ایم.

وی افزود: شهرداری در این دوره به خواسته معلمان و نمایندگان فرهنگیان دست رد نزده است. البته بابت این اقدامات کسی نباید بر سر معلمان منتی داشته باشد چراکه این اقدامات ادای دینی بر عهده ماست.

گزارش

درج اطلاعات سکونتی در سامانه املاک برای همه کدملی‌ها آزاد شد

خبر
یلدا توکلی

معاون مسکن و ساختمان اداره کل راه و شهرسازی استان اصفهان گفت: ثبت اطلاعات ملکی در سامانه ملی املاک و اسکان کشور برای تمامی سرپرستان خانوار از ۱۰ اردیبهشت لغایت ۱۹ خرداد امکان‌پذیر است.

امیر زاغیان معاون مسکن و ساختمان اداره کل راه و شهرسازی استان اصفهان اظهار کرد: ۹ اردیبهشت ماه مهلت ثبت اطلاعات سکونتی براساس نوبت‌بندی رقم آخر کدملی سرپرستان خانوار در سامانه ملی املاک و اسکان کشور به پایان رسید. وی افزود: افراد جامانده از ثبت نام طبق اعلام از تاریخ ۱۰ اردیبهشت تا ۱۹ خردادماه سالجاری می توانند بدون در نظر گرفتن آخرین رقم کدملی‌شان، اطلاعات ملکی و سکونتی خود را در این سامانه درج کنند. معاون مسکن و ساختمان اداره کل راه و شهرسازی استان اصفهان خاطرنشان کرد: طبق الزام قانونی (اصلاحیه ماده ۵۴ مکرر قانون مالیات‌های مستقیم مصوب دی ۱۳۹۹)، تمامی سرپرستان خانوار اعم از شهری و روستایی، مالک و مستاجر مکلف هستند اطلاعات محل سکونت و املاک تحت مالکیت خود را با مالکیت‌های رسمی، وکالتی، تعاونی شهری و روستایی در سامانه ملی املاک و اسکان کشور به نشانی https://amlak.mrud.ir ثبت کنند. وی خاطرنشان کرد: زمان خوداظهاری و درج اطلاعات سکونتی و ملکی از تاریخ ۱۹ فروردین ماه آغاز شده بود تا ۱۹ خرداد ماه ۱۴۰۰ ادامه دارد. زاغیان با بیان اینکه وزارت راه و شهرسازی به منظور سهولت در ثبت اطلاعات در سامانه املاک و اسکان، بصورت ۲۴ ساعته به سوالات هم‌استانی‌های عزیز پاسخ می‌دهد. عنوان کرد: بر همین اساس مرکز ارتباط مردمی سامانه ملی املاک و اسکان کشور با شماره ۵۹۱۹۸-۰۲۱ و شماره پیامکی ۰۲۱۱۹۳ برای پاسخگویی به صورت شبانه‌روزی آمادگی دارد. و مردم استان اصفهان می‌توانند در گفت‌وگو با کارشناسان این مرکز سوالات خود را مطرح کنند. وی بیان داشت: پس از ثبت نام افراد در سامانه، کد یکتایی (آدرس الکترونیک خانوار) برایشان صادر می شود و زین پس دریافت تمامی خدمات دولتی مبتنی بر این کد یکتا خواهد بود. معاون مسکن و ساختمان اداره کل راه و شهرسازی استان اصفهان تصریح کرد: هر خانواری که نسبت به درج اطلاعات ناصحیح اقدام کند و یا اطلاعات خود را در سامانه درج نکند علاوه بر آنکه کد یکتا را دریافت نمی کند و از خدمات دولتی نمی تواند استفاده کند، مشمول دو برابر جرایم مالیاتی نیز خواهد شد.

بهداشت

رصد مستمر کیفیت و سلامت آب شرب اصفهان

خبر
حسن دهانی

گروه های مهندسی بهداشت آب مرکز بهداشت به طور روزانه پارامترهای کیفی آب شرب را بررسی می کنند و کنترل و نظارت بر سلامت و کیفیت آب شرب جز وظایف ذاتی و اساسی نهادهای نظارتی مانند مرکز بهداشت است. مهدی میرجهانیان مدیرگروه سلامت محیط دانشگاه علوم پزشکی اصفهان اظهارداشت: سلامت و کیفیت آب براساس استانداردهای ۱۰۵۳ و ۱۰۱۱ سازمان ملی استاندارد توسط نهادهای نظارتی بررسی و کنترل می شود. وی افزود: همه روزه سلامت و کیفیت آب شرب از لحاظ میکروبی، شیمیایی و میزان کلر باقی مانده توسط مرکز بهداشت اصفهان کنترل می شود. مدیرگروه سلامت محیط دانشگاه علوم پزشکی اصفهان با تاکید بر سلامت آب شرب شهرها و روستاهای استان عنوان کرد: در سال گذشته ۴۵۰ هزار آزمایش کلر باقی مانده در نقاط شهری و روستایی استان انجام گرفت که نتیجه ۹۹,۷۴ درصد کلر سنجی ها در مناطق شهری و ۹۹,۴۸ درصد در مناطق روستایی مطلوب بوده است. میرجهانیان افزود: همچنین در سال گذشته ۲۵ هزار آزمایش میکروبی آب در سطح استان انجام شد که نتایج به دست آمده نشان داد مطلوبیت آب شرب شهری ۱۰۰ درصد و روستایی ۹۹,۸۴ درصد بوده است. وی با اشاره به انجام ۱۵۰۰ آزمایش شیمیایی روی آب شرب در سال گذشته گفت: نتایج این آزمایش‌ها بیانگر سلامت و کیفیت مطلوب آب شرب شهرها و روستاهای استان بوده است. وی وجود املاح در آب شرب را برای سلامت مردم ضروری دانست و تاکید کرد: املاح معدنی باید در آب شرب موجود باشد و در صورتی که املاح آن گرفته شود، تبدیل به آب مقطر شده که برای سلامتی مضر است.

در ایام شهادت حضرت علی (ع)؛

آمادگی کمیته امداد برای ثبت نام از حامیان ایتام و فرزندان نیازمند

۱۵۰ پایگاه اکرام ایتام و فرزندان نیازمند در دفاتر کمیته امداد استان اصفهان و مراکز نیکوکاری این نهاد و محل های برگزاری مراسم احیا و عزاداری در ایام شهادت امام علی(ع) آماده ثبت نام از حامیان می باشد.

خبر
ملودی دهانی

کریم زارع مدیرکل کمیته امداد امام خمینی(ره) استان اصفهان اظهار داشت: هرساله پایگاه های زیادی برای جذب حامی در طرح اکرام توسط کمیته امداد در نقاط مختلف استان و به ویژه در ایام پربرکت قدر برپا می شد که متاسفانه در دوسال اخیر به خاطر وضعیت حساسی که بر جامعه با وجود ویروس منحوس کرونا حاکم بوده تا حدودی از حجم و تعداد فعالیت ها در این زمینه کاسته شده است.

کریم زارع با تاکید بر رعایت اصول و پروتکل های بهداشتی و ضوابط طرح فاصله گذاری اجتماعی، گفت: امسال نیز در ایام شهادت حضرت امام علی (ع) ۱۵۰ پایگاه اکرام ایتام و فرزندان نیازمند در دفاتر کمیته امداد استان اصفهان و مراکز نیکوکاری این نهاد و محل های برگزاری مراسم احیا و عزاداری جهت ثبت نام حامیان برپا می شود.

وی گفت: پایگاه اینترنتی ekram.emdad.ir و ارسال



عدد یک به سامانه پیام کوتاه ۳۰۰۰۳۳۳۳ برای مشارکت غیرحضوری خیراندیشان اصفهانی در این طرح راه اندازی و فعال است و با فراهم شدن امکان برپایی پایگاه های محیطی بیش از ۱۵۰ پایگاه در ایام شهادت امام علی(ع) در دفاتر و مراکز نیکوکاری این نهاد برپا خواهد شد و پایگاه های ویژه ای نیز در حاشیه مراسمات لیالی پربرکت قدر به این مهم اختصاص خواهد یافت.

وی با اشاره به اینکه در سال گذشته ۴۲۰۰ نیکوکار اصفهانی در ماه مبارک رمضان به جمع حامیان ایتام و فرزندان محسنین اصفهانی پیوستند، افزود: حمایت از فرزندان در طرح اکرام با توجه به اینکه فرزندان ایتام و محسنین در سنین کودکی، نوجوانی و جوانی قرار دارند می تواند بسترسازی مناسبی برای رشد فکری و روحی این عزیزان باشد.

وی یادآور شد: دوهزار نفر از فرزندان تحت حمایت در انتظار حامی هستند که امیدواریم در ماه مبارک رمضان و با همت مردم نیکوکار استان این عزیزان نیز تحت حمایت خیران نیک اندیش قرار گیرند.

BREAKING NEWS

حوادث

خبر
اخبار اصفهان

۱ کشف اموال مسروقه از یک انبار ضایعاتی

فرمانده انتظامی شهرستان خمینی شهر از اجرای طرح کنترل مالخران و سرکشی انبارهای ضایعاتی در این شهرستان خبر داد. سرهنگ غلامرضا براتی بیان کرد: به منظور برقراری نظم و امنیت، طرح کنترل مالخران و سرکشی کارگاههای ضایعاتی به صورت ویژه در این شهرستان به مرحله اجرا در آمد. وی افزود: در اجرای این طرح، ماموران انتظامی این شهرستان از یک انبار ضایعاتی موفق به کشف یک دستگاه موتورسیکلت سرقتی و همچنین تعداد ۵ عدد باطری خودرو، یک دستگاه موتور جوش، کفکش، کنتور گاز، کابل های برق، مقدار زیادی شیر الات و پمپ اب سیم برق هوایی شدند. سرهنگ براتی با بیان اینکه ارزش اموال مسروقه کشف شده بیش از ۸۰۰ میلیون ریال برآورد شده است افزود: در این رابطه یک نفر خریدار اموال مسروقه دستگیر وجهت سیر مراحل قانونی تحویل مراجع قضائی شد.

۲ دستگیری فروشنده کولر مسروقه در سایت دیوار

رئیس پلیس فتای استان از شناسایی و دستگیری فردی که با درج آگهی فروش کولر در سایت دیوار قصد فروش کالای مسروقه خود را داشت، خبر داد. سرهنگ سید مصطفی مرتضوی: با مراجعه شهروند اصفهانی به پلیس فتا و در دست داشتن شکوائیه‌ای مبنی بر اینکه کولر سرقت شده خود را عیناً مطابق مشخصات آن در سایت دیوار مشاهده کرده است رسیدگی به موضوع در دستور کار کارشناسان این پلیس قرار گرفت. این مقام انتظامی افزود: شاکی عنوان داشت چندی پیش فرد یا افرادی ناشناس اقدام به سرقت کولر مغازه وی کرده اند و پس از آن با تهیه عکس و درج آگهی در معرض فروش قرار داده اند، نهایتا با اقدامات فنی و شیوه و شگردهای خاص پلیسی متهم به هویت معلوم شناسایی و دستگیر و به این پلیس دلالت داده شد. وی بیان داشت: متهم در بازجویی های اولیه منکر هرگونه بزه ارتکابی شد، ولی پس از مواجه با مدارک و فاکتور کالای شاکی به بزه ارتکابی اعتراف کرد.

۳ محموله ای میلیاردی که به مقصد نرسید

فرمانده انتظامی شهرستان نایین از کشف محموله ای شامل انواع کالای خارجی قاچاق به ارزش ۵ میلیارد ریال خبر داد. سرگرد هادی کیان مهر بیان داشت: ماموران پلیس آگاهی نایین حین کنترل خودروهای عبوری در یکی از محورهای مواصلاتی این شهرستان به یک کامیون اسکانیا مشکوک و آن را متوقف کردند. وی افزود: در بازرسی از این کامیون ۳۰ دستگاه لپ تاپ، ۲ دستگاه یخچال فریزر، ۳ دستگاه ماشین لباسشویی، ۲ دستگاه تلویزون، ۲۰ عدد کولر گازی، یک دستگاه جوش، یک عدد دریل، ۸۰ دستگاه دوچرخه و ۵۰ هزار نخ سیگار که همگی خارجی و کشف شد. فرمانده انتظامی شهرستان نایین با اشاره به اینکه راننده مدارک قانونی و گمرکی مربوطه را ارائه نداد اظهار داشت: خودرو و کالاهای کشف شده توقیف شدند. این مقام انتظامی ادامه داد: ارزش محموله کشف شده توسط کارشناسان مربوطه ۵ میلیارد و ۳۵۰ میلیون ریال اعلام شده است.

۴ دپوی تریاک در منزل قاچاقچی

جانشین فرمانده انتظامی استان از کشف ۱۲۲ کیلو و ۷۰۰ گرم تریاک در بازرسی از یک منزل مسکونی خبر داد. سرهنگ محمدرضا هاشمی فر در گفت وگو با خبرنگار پایگاه خبری پلیس بیان داشت: ماموران پلیس مبارزه با مواد مخدر اصفهان خبری مبنی بر اینکه یک قاچاقچی مواد افیونی مقداری تریاک را در منزل خود در شهر شهرضا نگهداری می کند، دریافت و بلافاصله موضوع را به پلیس مبارزه با مواد مخدر آن فرماندهی اعلام کردند. وی افزود: یک گروه از ماموران مجرب پلیس مبارزه با مواد مخدر شهرستان شهرضا با هدایت عملیاتی پلیس اصفهان و انجام هماهنگی های لازم از منزل مسکونی مورد نظر بازرسی کردند که ۱۲۲ کیلو و ۷۰۰ گرم تریاک کشف شد. جانشین فرمانده انتظامی استان اصفهان ادامه داد: در این عملیات یک قاچاقچی افیونی که زن بود دستگیر و پس از تشکیل پرونده برای اقدامات قانونی به مراجع قضائی تحویل داده شد.

اخبار اصفهان
ISFAHAN NEWS
۰۲
اقتصاد استان
دوشنبه ۲۰ اردیبهشت ۱۴۰۰ | شماره ۷۷۵



استاندارد اصفهان با سرعت در صدور پروانه‌ها از تولید حمایت می‌کند

مدیرکل استاندارد استان اصفهان گفت: این اداره کل با مجموعه اقداماتی از جمله تسریع در صدور پروانه‌ها و ترخیص مواداولیه و توانمندسازی کارشناسان از واحدهای تولیدی در سال جاری پشتیبانی می‌کند.
محمود فرمانی افزود: این اداره کل در سال جاری که به «تولید؛ پشتیبانی‌ها، مانع‌زدایی‌ها» نامگذاری شد در صدد بازنگری و کاهش فرایندها و تسریع در بازرسی‌ها در حوزه های کاری خود بمنظور کوتاهتر شدن زمان نظارت ها و صدور پروانه های استاندارد است.
وی با بیان اینکه امسال تلاش می شود فاصله بازدیدهای نهایی تا زمان رفع نواقص کاهش یابد، اظهار داشت: با توجه به اینکه واحدهایی که کالا یا خدمات آنها مشمول استاندارد اجباری است تا زمانیکه موفق به اخذ پروانه استاندارد نشوند نمی توانند تولید داشته باشند، تلاش این نهاد بر این اســت که در جهت حمایت از تولید، زمان صدور پروانه‌های کاربرد علامت استاندارد را تا حد ممکن کاهش دهد.
فرمانی یکی دیگر از اولویت های این اداره کل در سال جاری را تسریع در ترخیص مواد اولیه واحدهای تولیدی از گمرک ذکر و اضافه کرد: مواد اولیه برخی از واحدهای تولیدی بدون تاییدیه استاندارد نمی توانند ترخیص شوند بهمین دلیل برنامه هایی برای کاهش زمان صدور آن داریم که تاثیر مثبت بسیاری مانند کاهش قیمت تمام شده در بخش تولید خواهد داشت.



بومی‌سازی بیش از ۸۵ درصد قطعات و تجهیزات ذوب آهن

مدیر مهندسی نگهداری و تعمیرات و کارگاه‌های ساخت ذوب آهن اصفهان، گفت: در حال حاضر ساخت بیش از ۸۵ درصد از قطعات و تجهیزات مکانیکی ذوب آهن اصفهان بومی سازی شده است. محمدرضا یزدان پناه درباره وضعیت بومی‌سازی این شرکت، اظهار کرد: ذوب آهن اصفهان به عنوان نخستین واحد تولید فولاد کشور و به تعبیر دیگر اولین دانشگاه بزرگ علمی کاربردی صنعت و معدن در ایران، همواره در راستای ایجاد و استمرار فرهنگ خودباوری و ملی سازی در تمام ارکان درون سازمانی و برون سازمانی نقش بسزایی را ایفا کرده است. وی تاکید کرد: تربیت هزاران نیروی کارشناسی و اجرایی متخصص در سطوح مختلف، همکاری و مشارکت مستقیم در احداث واحدهای فولادی جدید در کشور، آموزش تئوری و عملی پرسنل مجموعه‌های جدید، پیشگام در شروع و اجرای تعمیرات اساسی و پروژه های بازسازی و نوسازی و احداث واحدهای جدید با اولویت استفاده از نیروهای متخصص و توانمند داخلی، ارائه ایده‌های نو در ساخت و تعمیر و به روز رسانی تجهیزات به روشنی بیانگر اعتقاد مجموعه ذوب آهن به نقش موثر خود در «پایه گذاری فرهنگ بومی سازی در صنعت کشور» است. یزدان پناه گفت: ذوب آهن اصفهان با توجه به داشتن نقش محوری در توسعه صنعتی کشور، همواره توانسته در مسیر تامین نیازهای داخلی و افزایش تنوع آنها و همچنین به دست آوردن سهم قابل توجه ای از بازارهای صادراتی گام بردارد.

با سرمایه گذاری بخش خصوصی در شهرک صنعتی فریدن صورت گرفت؛

کلنگ زنی نخستین شهرک استخراج رمز ارز کشور

با افتتاح این شهرک برای ۷۰۰ نفر به صورت مستقیم و یک هزار و ۵۰۰ نفر بطور غیر مستقیم اشتغالزایی خواهد شد

کلنگ احداث نخستین شهرک اســتخراج رمز ارز کشور با سرمایه گذاری بخش خصوصی در شهرک صنعتی فریدن واقع در غرب استان اصفهان به زمین زده شد.



اخبار اصفهان ISFAHAN NEWS
گــــزارش
مریم یادگاری

■ تأثیرات اقتصادی بسزا برای شهرستان فریدن

سید تقی معین الدینی، فرمانــدار فریدن در آئین کلنــگ زنی نخســتین شهرک صنعتی استخراج رمزارز کشــور در فریدن ضمن قدردانی از نگاه مثبت اســتاندار اصفهان و معاون هماهنگی امور اقتصادی استانداری در زمینه پیگیری برای تحقق این پروژه اظهار داشت: برای راه‌اندازی این شهرک صنعتی و دریافت مجوزهای لازم سختی‌های زیادی طی شده است و این اقدام می تواند تأثیرات اقتصادی بسزایی برای شهرستان داشته باشد. وی با بیان اینکه شهرک صنعتی داران از ۱۵ سال گذشته راه‌اندازی شده است، اضافه کرد: این در حالی است که این شهرک مورد اقبال قرار نگرفته است. فرماندار فریدن در ادامه با بیان اینکه شهرستان فریدن از اعتبارات دو درصد فروش نفت محروم است، اضافه کرد: این در حالی است که در شهرستان فریدن با مشکلات زیادی در زمینه محرومیت زدایی روبه رو هستیم.

■ حمایت از ســرمایه گذاران در فریدن امری ضروری است

همچنین حجت‌الاســلام اســماعیل سیاوشــی امام جمعه داران نیز در این مراســم با بیــان اینکه فریــدن دارای ظرفیت‌های زیادی بــرای فعالیت‌های اقتصادی است، اظهار داشــت: این در حالی است که فقر در این شهرستان بیداد می‌کند و بیکاری در این شهرستان بسیار بالا است. وی با بیان اینکه ۳۰ درصد از جمعیت شهرستان فریدن تحت پوشش نهادهای حمایتی هســتند، اضافه کرد: شهرســتان فریدن دارای ظرفیت‌های بالایی برای صنعت است، این شهرستان آب کافی برای صنعــت را دارد و زیبنده نیســت که همه صنایع در اطراف شهر اصفهان افتتاح شوند و این شهر به کارگاه آلوده غیرقابل سکونت تبدیل شود. امام جمعه داران با بیان اینکه ضروری است توجه ویــژه به ســرمایه‌گذاران صورت گیرد، ادامه داد: متأسفانه برخی از مدیران حمایت لازم را از سرمایه‌گذاران ندارند و باید در این زمینه بازنگری شود.

■ استخراج رمز ارز نوعی صادرات به شمار می‌رود

امین خانجانــی ســرمایه‌گذار بخش خصوصی نیز در آییــن کلنگ زنی این طرح اظهار داشت: مرحله نخست بهره برداری از این شــهرک چهار ماه آینده اســت و تکمیل مراحل بعــدی ظرف مدت ۲ سال انجام خواهد شد. وی افزود: میزان مصرف برق مورد نیاز اســتخراج رمزارز در مرحله نخســت ۲۱ مگاوات و در مراحــل بعــدی تــا ۱۰۰ مگاوات افزایش پیدا خواهد کرد که قرار اســت بخشــی از انرژی الکتریکی مورد نیاز آن از طریق احداث نیروگاه در منطقه تامین شــود. وی در خصوص نگرانی ها برای خاموشــی و قطع برق در منطقه، گفت: زیرساخت ها و میزان برق مورد استفاده در طرح به طور شفاف و روشن محاسبه شــده و با همکاری اداره برق هیچگونه مشکلی در منطقه و یا دیگر نقاط استان رخ نخواهد داد و به شــبکه بــار اضافی تحمیل نخواهد شد. خانجانی ادامه داد: ماینرها و اســتخراج کننده هایی که به طور غیرقانونی و پنهان فعالیت می کنند سبب افت فشار شبکه می‌شوند اما روند فعالیت شهرک استخراج رمز ارز واقع در شهرک صنعتی داران به طور کامل شفاف و قانونی اســت و هیچ موضــوع پنهانی وجود ندارد لذا هیچگونه خاموشی هم رخ نخواهد داد. این فعال بخش خصوصی، با بیان اینکه با افتتاح این شهرک برای ۷۰۰ نفر به صورت مستقیم و یک هزار و ۵۰۰ نفر بطور غیرمستقیم اشتغالزایی خواهد شد، افزود: ۸۰ درصد نیروها بومی شهرستان فریدن خواهند بود بنابراین شــهرک رمز ارز یکی از طرح های مهم اشــتغالزایی این خطه به شمار می رود. به گفته وی، همجواری شــهرک های استخراج رمزارز و شهرک گلخانه‌ای که از آن می‌توان نوعی تجمیع صنایع یاد کرد در حفظ و مصرف بهینه انرژی نقش ویژه ای خواهد داشت که یکی از مزایای قابل توجه طرح محسوب می شود. خانجانی افزود: دستگاه‌های ماینر فقط آلایندگی صوتی دارد که اکنون محل این شهرک از منطقه مسکونی فاصله دارد، استقرار این شهرک به هیچ عنوان گاز گلخانه‌ای تولید نمی کند، بنابراین می‌توان از آن به عنوان یک صنعت پاک یاد کرد، همچنین از گرمای تولیدی در این شهرک صنعتی که از ماینرها (استخراج کننده ها) تولید می شــود برای تامین گرمایش شهرک گلخانه‌ای منطقه دامنه که در نزدیکی آن قرار دارد استفاده می شود که در مصرف بهینه انرژی نقش بسزایی خواهد داشت. این فعال اقتصــادی دور زدن تحریم ها و تســهیل در مراودات مالی بین المللی را از دیگر مزایای طرح برشمرد و افزود: درصورتی که تحریم‌ها برداشــته شود آسان سازی مبادلات اقتصادی با دیگر کشــورها ســاز و کار بهتر و مطلوبتری پیدا مــی کنــد و این به ســود اقتصاد کشور خواهد بود. خانجانی با بیان اینکه استخراج رمز ارز در دنیای کنونی نوعی صادرات به شمار می‌رود، افزود: نیروی فکری و انسانی این گونه طرحها داخلی است اما می توان تولیدات آن را در خارج از کشور به فروش رساند که خود زمینه‌ای برای ارزآوری بیشتر و شکوفایی اقتصادی است. این سرمایه گذار بخش خصوصی به اهمیت جهش تولید برای پویایی کشور اشاره و بیان کرد: در یکی از مراحل این طرح تولید دستگاه های استخراج کننده یا همان ماینر در دستور کار قرار گرفته که این خود کاهش وابستگی به واردات و خودکفایی در این زمینــه را به دنبال خواهد داشت.

میزان مصرف برق مورد نیاز استخراج رمزارز در مرحله نخست ۲۱ مگاوات و در مراحل بعدی تا ۱۰۰ مگاوات افزایش پیدا خواهد کرد که قرار است بخشی از انرژی الکتریکی مورد نیاز آن از طریق احداث نیروگاه در منطقه تامین شود

مدیرعامل شرکت توزیع برق استان اصفهان:

استان اصفهان از پیک عبور کند، خاموش می‌شود

مدیرعامل شرکت توزیع برق استان اصفهان با اعلام هشدار نسبت به خاموشی برق در تابستان، گفت: در حال حاضر با توجه به خنکی هوا، مصرف روزانه استان اصفهان در ساعت پیک حدود ۱۵۰۰ مگاوات است، اما اگر مصرف برق استان حدود ۲۰۰ مگاوات از این عدد بیشتر شود؛ احتمال خاموشی وجود دارد.

خبر
ایرنا

حمید علاقمندان درباره وضعیت تامین برق در خرداد و تابستان پیش رو، اظهار کرد: متا سفا نه میزان بارش باران نسبت به سال گذشته حدود ۲۰ تا ۲۵ درصد کاهش داشته و از سوی دیگر پیش بینی می شود دمای هوا در تابستان امسال نسبت به سال گذشته بین یک تا دو درجه افزایش یابد که این شرایط بر تولید و توزیع برق اثرگذار است.
وی تاکید کرد: به دلیل شرایط موجود امسال حدود ۲۰ تا ۲۵ درصد برق تولیدی از منابع آبی خود را نخواهیم داشت و به این دلیل مسئولان توانیر و صنعت برق کشور پیش بینی کرده‌اند که تابستان امسال بسیار سخت تر از سال‌های گذشته است. مدیرعامل شرکت توزیع برق استان اصفهان با بیان اینکه برای مدیریت شرایط فعلی بر روی همکاری اقشار مختلف مردم به خصوص مشترکان خانگی حساب کردیم، گفت: از سوی دیگر توانیر طرح‌های جدیدی برنامه ریزی کرده تا شاهد همکاری و همیاری بیشتر مشترکان برق باشیم.
وی با اشاره به اینکه یکی از مهمترین طرح‌ها برای صرفه‌جویی در مصرف برق مربوط به ادارات است، توضیح داد: با توجه به اینکه ادارات و دستگاه های دولتی به شکلی تابعه دولت هستند، امسال در نخستین طرح ابلاغی ادارات باید از ساعت ۱۱ تا پایان وقت اداری حدود ۵۰ درصد و از پایان ساعت وقت اداری تا ساعت ۱۸ بعد از ظهر ۹۰ درصد از مصرف معمول برق خود کاهش دهند.
علاقمندان با اشــاره به دیگر طرح های کاهــش مصرف برق از سال گذشته تاکنون که امســال نیز به دنبال بازنگری در افزایش مشوق های آن هستیم، اظهار کرد: این طرح ها مربوط به صنایع و ذخیره عملیاتی برق است.
وی افزود: امســال دیزل ها و ژنراتورهای بیشــتری را در صنایع شناسایی کردیم و برای وارد مدار شدن آن‌ها با بخش های مختلف قرارداد و توافق منعقد شده است.

خیــــرین

گشوده شدن چتر حمایت نیکوکاران اصفهانی

خبــــر
یلدا توکلی

نیکوکاران اصفهانی چتر حمایتگر خود را برای حمایت از ۱۳۴۷۸ کودک یتیم و محســنین گشودند.

در هفته اکرام ایتام، ۴۴۷۴ حامی برای حمایــت از ۱۳ هزار و ۴۷۸ فرزند یتیم و محسنین ثبت نام نمودند.
کریم زارع مدیرکل کمیته امداد امام خمینی(ره) استان اصفهان، اظهار داشت: در ایام ماه مبارک رمضان، با حضور نیکوکاران اصفهانی در هفته اکرام ایتام، ۴ هزار و ۴۷۴ حامی برای حمایت از ۱۳ هزار و ۴۷۸ فرزند یتیم و محسنین ثبت نام نمودند.
مدیرکل کمیته امداد اصفهان ضمن تشــکر از حضور و حمایت خیران در ایام لیالی قدر گفت: ماه مبارک رمضان فرصت خوبی برای حمایت از ایتام و فرزندان محسنین است و همه ما در این ماه عزیز برای پررونق کردن سفره ایتام تلاش می کنیم سهمی داشته باشیم و از این فرصت طلایی برای کمک به ایتام و نیازمندان استفاده کنیم.
زارع با اشاره به اینکه در حال حاضر بیش از ۲۶ هزار فرزند یتیم و نیازمند از حمایت کمیته امداد استان اصفهان برخوردارند، یادآور شــد: همچنان ۴۳۰ نفر از این عزیزان چشم انتظار حمایت حامیان و خیران به خصوص در این فرصت باقی مانده در ماه مبارک رمضان هستند.
مدیرکل کمیته امداد استان اصفهان با تاکید بر اینکه افزایش مشارکت حامیان و خیران، قدری از مشکلات ناشی از فشارهای اقتصادی این عزیزان را کاهش می دهد، ادامه داد: علاوه بر فرزندان بدون حامی، ۳ هزار و ۸۰۰ فرزند یتیم و نیازمند از سرانه کمی برخوردارند که امیدواریم با حمایت خیران این رقم ماهیانه افزایش یابد. چرا که کار برای ایتام کار اعتقادی است و تلاش داریم با افزایش سرانه های پرداختی توسط حامیان و خیران استان، مسیر شکوفایی استعدادهای ایتام و فرزندان نیازمند را هموارتر کنیم.
کریم زارع گفت: در طرح اکرام ایتام هر فردی با هویت کد ملی خود می تواند ثبت نام نماید و ایتام و فرزندان محسنین را در هر استان و منطقه ای انتخاب کرده و ماهیانه مبلغی به دلخواه به حساب فرزند معنوی خود واریز کند.
وی در پایان با تصریح این مطلب که خیران همچنان می توانند از طریق ورود به سامانه ekram.emdad.ir فرزندان ایتام و محسنین را تحت حمایت خویش قرار دهند، افزود: از مردم مومن و نیکوکار، دعوت می کنیم در فرصت باقی مانده در ماه مبارک و به تبعیت از مولای متقیان نیت خود را اعمال کنند و ما را در کمک رسانی به ایتام یاری کنند. در این مسیر می توانند علاوه بر سامانه مذکور با ارسال عدد یک به شماره پیامکی ۳۰۰۰۳۳۳۳ و مراجعه حضوری به ادارات کمیته امداد در سطح استان، برای حمایت از ایتام و فرزندان محسنین اقدام کنند.

آبفا

در دیدار نماینده نائین و خور و بیابانک با مدیرعامل آبفای استان مطرح شد؛

ارتقای خدمات آبفا در شهرستان های نائین و خور بیابانک

خبــــر
اخبار اصفهان

نماینده مــردم نائین و خــور و بیابانــک در مجلس شورای اسلامی در دیدار با مدیرعامل آبفای اصفهان خواستار تامین پایدار آب شرب در شهرها و روستاهای شهرستان‌های نائین و خور و بیابانک شد.
الهام آزاد با بیان این که در دهه اخیر شاهد افزایش سطح خدمات آبفا در دل کویر بوده ایم تصریح کرد: در دهه اخیر به رغم وقوع خشکسالی های مستمر، آب شرب ساکنان کویر تامین شده است اما مردم این شهرستان ها خواستار دسترسی به آب شرب پایدار در شهرها و روستاهای نائین و خور بیابانک هستند.
وی با اشاره به تامین آب شرب شهرک صنعتی نائین گفت: فعالیت شهرک صنعتی نائین موجب اشتغال زایی مطلوبی در منطقه شده و اگر تدابیری جهت تامین آب شرب برخی از واحدهای صنعتی در این شهرک شود، تاثیر به سزایی در افزایش رضایت مندی فعالان صنعتی دارد.
آزاد در خصوص تامین آب شرب روستاها در نایین و خور و بیابانک اظهار داشت: برخی از روستاها در خور و بیابانک دارای زیرساخت های لازم برای آبرسانی پایدار نیستند و لازم است که شرکت آب و فاضلاب استان تدابیر لازم را در این زمینه اتخاذ کند.

BREAKING NEWS

حــــوادث

خبــــر
اخبار اصفهان

۱ کلاهبرداری از طریق شبکه های اجتماعی با وعده ازدواج

زنی که با سوء استفاده از شبکه اجتماعی اینســتاگرام با وعده ازدواج اعتماد شاکی را جلب کرده و مبلغ ۸ میلیون ریال از وی کلاهبرداری کرده بود توسط مأموران پلیس فتا شهرستان شناسایی ودستگیر شد. سرهنگ غلامرضا براتی با اعلام جزئیات بیشتر این خبر گفت: در پی شکایت یکی از شهروندان مبنی بر اینکه مبلغ ۸ میلیون ریال به صورت غیر مجاز از حساب بانکی وی سرقت شده ، بررسی موضوع در دستور کار پلیس فتای این فرماندهی قرار گرفت. وی اظهار داشت: شاکی مدعی بود در شبکه اجتماعی اینستاگرام با شخص مونثی آشنا شده که با ترفند ازدواج از من درخواست قرض کرد و من هم مبلغ ۸ میلیون ریال به حسابش واریز کردم. بعد متوجه شدم تلفنش را جواب نمی دهد و از من سوء استفاده کرده است. سرهنگ براتی در ادامه تصریح کرد: با بکارگیری روش های فنی و شــگردهای خاص پلیســی ، متهمه شناسایی و دستگیر شد.

۲ تصادف ساختگی با خودروهای لوکس و تلکه کردن مالکان

رئیس پلیس راهنمایی و رانندگی استان از دستگیری زن و شوهری که با ایجاد تصادفات عمدی و ســاختگی اقدام به تلکه کردن مالکان خودروهای لوکس در اصفهان می کردند خبر داد. ســرهنگ محمدرضا محمدی بیان داشت: پس از وصول اخباری مبنی بر اینکه یک سواری ام وی ام به صورت عمدی با خودروهای لوکس و مدل بالا تصادف و رانندگان آنها را تلکه می کند، بررسی موضوع در دستور کار قرار گرفت. وی افزود: در بررسی های بعمل آمده مشخص شد راننده یک سواری ام وی ام که ساکن یکی از استان های دیگر کشور است به اتفاق همسر خود دست به این عمل مجرمانه می زند که دستگیری او در دستور کار قرار گرفت. رئیس پلیس راهنمایی و رانندگی اصفهان ادامه داد: سرانجام این راننده شناســایی و خودروی او توقیف شــد که به ۲ فقره ایجاد تصادف ساختگی در شهر اصفهان و ۱۴ فقره در دیگر نقاط کشور طی ۶ ماهه گذشته اعتراف کرد.

۳ واژگونی سواری سمند در محور زفره

رئیس پلیس راه فرماندهی انتظامی استان از جان باختن یک نفر و مجروح شدن فردی دیگر بر اثر واژگونی یک دستگاه خودروی سواری سمند در محور زفره خبر داد. سرهنگ اصغر زارع گفت: ماموران واحد گشت پلیس راه استان اصفهان_نائین در پی اطلاع از واژگونی یک دستگاه خودروی سواری سمند در محور زفره ، بلافاصله به محل حادثه اعزام شدند. وی افزود: در بررسی انجام شده مشخص شد سواری سمند در حال عبور از این مسیر بوده که از جاده منحرف و واژگون می شود و در اثر این حادثه سرنشین آن به علت شدت جراحات وارده در دم جان باخته و سرنشــین دیگر آن نیز مجروح می شود. رئیس پلیس راه فرماندهی انتظامی استان اصفهان علت این حادثه را تخطی راننده از سرعت مطمئنه اعلام کرد و از رانندگان خواست در هنگام رانندگی از عجله و شتاب بی مورد پرهیز کرده و با دقت کامل به امر رانندگی توجه و از رانندگی در شرایط خستگی و خواب آلودگی جدا بپرهیزند.

۴ اعتراف به ۴۲ فقره سرقت باطری خودرو

فرمانده انتظامی شهرستان شاهین شهر و میمه از دستگیری سارق باطری خودروهای شهروندان و اعتراف وی به ۴۲ فقره سرقت خبر داد. سرهنگ علی صادقی با اعلام این خبر بیان داشت: در پی شکایت تعدادی از شهروندان مبنی بر ســرقت باطری خودروهای آنان موضوع در دستور کار کارآگاهان پلیس آگاهی فرماندهی انتظامی شهرستان شاهین شهر و میمه قرار گرفت. وی در ادامه افزود: کارآگاهان پس از بررسی محل های وقوع سرقت و انجام تحقیقات علمی و همچنین استفاده از تجهیزات هوشمند پلیسی سرانجام موفق شدند هویت فردی که در این سرقت ها دست داشت را به دست آورند. فرمانده انتظامی شهرستان شاهین شهر و میمه بیان کرد: ماموران پس از شناسایی سارق طی هماهنگی با مقام قضائی او را در یک عملیات ضربتی در مخفیگاهش دستگیر و به پلیس آگاهی منتقل کردند. سرهنگ صادقی گفت: متهم در تحقیقات صورت گرفته به ۴۲ فقره سرقت باطری خودرو اعتراف کرد.

اخبار اصفهان ISFAHAN NEWS ۰۲ اقتصاد استان
شنبه ۲۵ اردیبهشت ۱۴۰۰ | شماره ۷۷۸



آینده مبهم بازار تخم‌مرغ اصفهان در انتظار تصمیم ستاد تنظیم بازار کشور

معاون امور بهبود تولیدات دامی جهاد کشاورزی استان اصفهان گفت: اگر چه قیمت مصوب تخم‌مرغ به ازای هر کیلوگرم ۱۴ هزار تومان است اما امروزه تخم مرغ به کمتر از ۱۰ هزار تومان به ازای هر کیلوگرم درب مرغداری خریداری می‌شود و فعالان این حوزه به شدت متضرر شده‌اند.

حسین ایراندوست معاون امور بهبود تولیدات دامی جهاد کشاورزی استان اصفهان به وضعیت بازار تخم مرغ در اصفهان اشاره کرد و گفت: در استان دو برابر نیاز تخم مرغ تولید می‌شود که در سال‌های گذشته این ۵۰ درصد تولید مازاد تخم مرغ به دیگر استان‌ها ارسال می‌شد.

معاون امور بهبود تولیدات دامی جهاد کشاورزی استان اصفهان گفت: اگر چه قیمت مصوب تخم‌مرغ به ازای هر کیلوگرم ۱۴ هزار تومان است، اما امروزه تخم مرغ به کمتر از ۱۰ هزار تومان به ازای هر کیلوگرم درب مرغداری خریداری می‌شود و فعالان این حوزه به شدت متضرر شده‌اند.

او افزود: امسال نسبت به سال گذشته هر مرغدار به ازای هر کیلوگرم تخم مرغ تولیدی چهار هزار تومان ضرر می‌دهد و با توجه به افزایش هزینه نهاده‌های طیور و هزینه‌های جاری مرغداران ضرر هنگفتی را متحمل شده‌اند.



۵ هزار و ۱۰۰ خودرو از ورودی‌های اصفهان بازگردانده شدند

رییس پلیس راه استان اصفهان از بازگرداندن پنج هزار و ۱۰۳ خودرو از ورودی‌های شهر اصفهان به دنبال اعمال ممنوعیت‌های تردد طی سه روز گذشته خبر داد. سرهنگ اصغر زارع رییس پلیس راه استان اصفهان با اشاره به آخرین وضعیت تردد در محورهای استان اصفهان گفت: خوشبختانه مردم در این زمینه همکاری خوبی داشتند. او با بیان اینکه نیروهای پلیس راه در ۹ ورودی استان اصفهان بر روند تردد‌ها نظارت دارند، ابراز داشت: این ممنوعیت تردد از ساعت ۱۴ روز سه شنبه ۲۱ اردیبهشت آغاز و تا ظهر روز شنبه ۲۵ اردیبهشت ادامه دارد. رییس پلیس راه استان اصفهان افزود: از روز سه شنبه تاکنون به هفت هزار و ۸۱۵ خودرو تذکر لسانی داده شده است. او با بیان اینکه از ظهر سه شنبه تاکنون پنج هزار و ۱۰۳ خودرو از ورودی های استان اصفهان برگردانده شدند، ادامه داد: همچنین از ظهر روز سه شنبه تاکنون دوهزار و ۹۱۵ خودرو در ورودی‌های استان اصفهان عمال قانون شده‌اند. سرهنگ زارع در ادامه با بیان اینکه روز گذشته به دنبال نابسامانی‌های جوی در محورهای شرق استان اصفهان وزش تندباد و گرد وغبار را داشتیم، افزود: بر این اساس در ساعاتی از روز خودروهای در حال تردد را تا بهبود شرایط توقف دادیم.

او در ادامه با بیان اینکه همچنان سه محور در استان اصفهان به دلیل بارش‌های هفته گذشته مسدود است، ابراز داشت: محور شمال به جنوب کمربندی شرق استان اصفهان، محور بیاضه به رباط پشت بادام و کمربندی چاهملک همچنان مسدود است.

برنامه راهبردی پنج سال آینده شهر اصفهان با شعار شهر زیست‌پذیر و رقابت‌پذیر رونمایی شد؛

نمایی از اصفهان در ۱۴۰۵

شهردار اصفهان: تحولات اصفهان نتیجه حرکت بر اساس برنامه بوده است

ششمین برنامه راهبردی اصفهان با عنوان اصفهان ۱۴۰۵ با حضور استاندار، شهردار و مدیران استانی و شهری در موزه هنرهای معاصر رونمایی شد.

برنامه اصفهان ۱۴۰۵ ششمین برنامه راهبردی پنج ساله شهرداری اصفهان بعد از برنامه اصفهان ۱۴۰۰ است که طی دو سال فرآیند کارشناسی و مدیریتی و با مشارکت حداکثری ذی‌نفعان در حدود ۴۷۰۰ نفر-ساعت مشارکت در سطوح مختلف تدوین شده است.



اخبار اصفهان ISFAHAN NEWS
گزارش اخبار اصفهان

این برنامه با شعار «اصفهان، شهری زیست پذیر و رقابت‌پذیر» با مشارکت همه بخش‌های شهرداری، سایر دستگاه‌های اجرایی استان، شهروندان، متخصصان دانشگاهی و شهری، نمایندگان بخش خصوصی، اعضای شورای اسلامی شهر و نمایندگان اصفهان در مجلس شورای اسلامی، شرکت‌های دانش‌بنیان و استارت‌آپ‌ها با دو مشخصه نتیجه‌محوری و سنجش‌پذیری تدوین شده است. کاهش آلودگی‌های محیطی با تمرکز بر کاهش تولید آلاینده‌های هوا، ارتقای جایگاه ملی و بین‌المللی شهر اصفهان با تمرکز بر توسعه گردشگری، فرهنگ و هنر و افزایش بهره‌وری سرمایه‌های سازمانی سه هدف کلان برنامه اصفهان ۱۴۰۵ است.

تحولات اصفهان نتیجه حرکت بر اساس برنامه است

قدرت‌اله نوروزی، شهردار اصفهان در آیین رونمایی این برنامه گفت: تحولات عمرانی امروز شهر اصفهان به دلیل حرکت بر اساس برنامه‌های راهبردی است.

وی با بیان اینکه برنامه راهبردی اصفهان ۱۴۰۵ یک برنامه سنجش پذیر است، اظهار داشت: وقتی از سنجش پذیری سخن می‌گوئیم یعنی برنامه قابل ارزیابی بوده و می‌توان انحراف آن را در مسیر دید و در پایان نیز نتایج آن را مشاهده کرد.

شهردار اصفهان ادامه داد: اتفاقات بزرگی همچون حلقه حفاظتی، خط دو مترو، نمایشگاه بین‌المللی، سالن گلستان شهدا، تکمیل پروژه‌های نیمه تمام، همه و همه در نتیجه حرکت بر اساس برنامه بوده است.

نوروزی با بیان اینکه شهرداری از سال ۷۵ برنامه اصفهان +۲۲ را داشته اما از سال ۹۰ برنامه‌های این شهر با نگاه راهبردی تدوین شده است، خاطرنشان کرد: بودجه ۱۴۰۰ شهرداری بر اساس برنامه راهبردی اصفهان ۱۴۰۵ تدوین شده چرا که مشکلات شهر آسیب شناسی شده است.

شهردار اصفهان به افتتاح پروژه‌های مدیریت پسماند در هفته آینده اشاره کرد و گفت: روزانه از یک هزار تن پسماند جمع آوری شده سطح شهر ۱۰ تا ۳۰ متر مکعب شیرابه تولید می‌شود، شیرابه خطرناک‌ترین عنصری است که می‌تواند سلامت جامعه را برهم بزند از این رو شهرداری با نگاه محیط زیستی که می‌تواند شهر را در مقابل تمام مشکلات تاب آور کند تلاش کرده در این راستا گامی بزرگ بردارد. با احداث کانال‌های ایزوله شده دیگر شیرابه‌ها با حجم ۳۰ مترمکعب در زمین فرو نمی‌رود و دیگر شاهد آلودگی خاک نیستیم.

وی تصریح کرد: در برنامه پنج ساله آینده اصفهان به این برنامه‌ها توجه ویژه شده است؛ تا پنج سال آینده حمل و نقل عمومی شهر هوشمند می‌شود و تحولات دیگری رخ می دهد. همچنین تا پنج سال آینده باید رینگ چهارم نیز ساخته شده باشد.

نوروزی تأکید کرد: تا پنج سال آینده بالغ بر ۷۳ هزار میلیارد تومان برنامه و پروژه در این شهر به عنوان شهری جهانی، بین المللی و تاریخی عملیاتی خواهد شد.

شهردار اصفهان ادامه داد: بند بند برنامه راهبردی اصفهان ۱۴۰۵ با مشارکت شهروندان اجرایی می شود و شهرداری هم به مسئولیت خود عمل می کند. به شهروندان نوید می دهم اگر برنامه به درستی اجرا شود بی شک جایگاه شهر و رفاه عمومی و آسایش شهروندان افزایش پیدا می کند و شاهد شهری ایمن تر و زیست پذیر خواهیم بود.

سنجش پذیری و نتیجه محوری، تمایز برنامه اصفهان ۱۴۰۵

معاون برنامه‌ریزی و توسعه سرمایه انسانی شهردار اصفهان نیز گفت: بر اساس برنامه راهبردی اصفهان ۱۴۰۵ تا پنج سال آینده بالغ بر ۷۳ هزار میلیارد تومان برنامه و پروژه در شهر عملیاتی خواهد شد.

علیرضا صادقیان اظهار کرد: اصفهان از ۲۵ سال پیش با تدوین برنامه اصفهان +۲۲ فعالیت‌های خود را بر اساس برنامه پیش‌برد؛ امسال نیز نخستین سال برنامه راهبردی اصفهان ۱۴۰۵ در افق پنج ساله است که با شعار «اصفهان، شهری زیست پذیر و رقابت پذیر» تدوین شده است.

وی ادامه داد: رویکرد شهرداری در تهیه برنامه راهبردی پنج ساله استفاده از نظرات و دیدگاه‌های تمام ذی‌نفعان شهر بوده است. صادقیان ادامه داد: آنچه این برنامه را از سایر برنامه‌ها متفاوت کرده، سنجش پذیری است که در نهایت منجر به نتیجه محوری می‌شود، همچنین شاخص مشارکت حداکثری ذی‌نفعان دیگر ویژگی متفاوت برنامه اصفهان ۱۴۰۵ به شمار می‌آید.

انسجام و وفاق مدیریت شهری اصفهان منشأ خدمات بوده است

عباس رضایی، استاندار اصفهان نیز با قدردانی از خدمات ارزنده شهرداری در این دوره مدیریت شهری گفت: خوشبختانه اعضای شورای اسلامی شهر در این دوره با انسجام و وفاق با مجموعه شهرداری و تعامل با سایر دستگاه‌ها خدمات خوبی را در چهار سال اخیر ارائه دادند که توده مردم فهیم اصفهان قدردان این تلاش‌ها هستند.

وی برنامه اصفهان ۱۴۰۵ که با مشارکت و فهم عمومی تدوین و تهیه شده را قابل تحسین دانست و با بیان اینکه تدوین برنامه با خرد جمعی یک شاخصه بسیار بزرگ و ارزشمند است، افزود: باید به جای مباحث حاشیه‌ای به مباحث توسعه‌ای بپردازیم، اختلاف سلیقه‌ها را در مسائل کلان استان کنار بگذاریم و به موضوعاتی همچون آب، هوا و محیط زیست بیشتر توجه کنیم. همچنین مردم باید به مطالعه این برنامه دسترسی داشته باشند و برای امنیت بیشتر مردم از هیچ تلاشی فروگذار نباشیم.

> آنچه این برنامه را از سایر برنامه‌ها متفاوت کرده، سنجش پذیری است که در نهایت منجر به نتیجه محوری می‌شود، همچنین شاخص مشارکت حداکثری ذی‌نفعان دیگر ویژگی متفاوت برنامه اصفهان ۱۴۰۵ به شمار می‌آید

بررسی راه‌های همکاری مشترک دانشگاه آزاد اسلامی واحد خمینی‌شهر و جمعیت هلال احمر استان

خبر اخبار اصفهان

در جلسه ای با حضور رئیس جمعیت هلال احمر استان اصفهان و رئیس دانشگاه آزاد اسلامی واحد خمینی شهر و اعضای کانون دانشجویی هلال احمر این واحد دانشگاهی، راهبردهای همکاری مشترک مورد بررسی قرار گرفت. در این جلسه ضمن معرفی ظرفیت‌های گوناگون این واحد دانشگاهی، کارگروه‌های روانشناسی بالینی، مشاوره توانبخشی، مددکاری اجتماعی، بیومکانیک، بیوالکتریک و آموزش تخصصی دانشجویان، در فاز نخست اجرایی تعریف شد و در ادامه از بخش‌های مختلف آموزشی و تجهیزات کارگاهی دانشگاه بازدید به عمل آمد. به گزارش آنا، عملیاتی شدن اینگونه طرح‌های همکاری مشترک، نه‌تنها موجب افزایش تجارب و سطح علمی دانشجویان خواهد شد، بلکه سوگیری هر چه بیشتر مراکز علمی دانشگاهی در جهت شناخت و حل نیازهای پیش‌روی صنایع کشور را به همراه خواهد داشت.

تیتر یک

جهش جدید ویروس در استان‌های مجاور شناسایی شده است؛

زنگ خطر کرونای هندی در استان

درصورت رعایت نکردن دستورالعمل‌های بهداشتی، در روزها و هفته‌های آینده احتمال طغیان شیوع ویروس هندی در استان اصفهان وجود دارد.

بهروز کلیدری معاون درمان دانشگاه علوم پزشکی اصفهان با اظهار نگرانی از شکل گیری جهش جدید کرونا با توجه به تعطیلات پیش رو گفت: با توجه به اینکه جهش جدید ویروس که همان هندی است در استان‌های مجاور شناسایی شده است، اگر هم استانی‌ها دستورالعمل‌های بهداشتی را رعایت نکنند شاهد موج جدید شیوع ویروس خواهیم بود.

او در ادامه با اشاره به رنگ بندی جدید کرونا در استان اصفهان افزود: الان دو شهرستان شهرضا و دهاقان کماکان در وضعیت قرمز کرونایی (بسیار پرخطر) قرار دارد، ۲ تا ۳ شهرستان رنگ زرد (خطر متوسط) و بقیه نارنجی (پرخطر) است.

کلیدری ادامه داد: در واقع تعداد تست‌هایی که در دو شهرستان شهرضا و دهاقان مثبت می‌شود و تعداد بیمارانی که کماکان در بیمارستان‌های این دو شهرستان بستری متأسفانه بالاست.

به گفته معاون درمان دانشگاه علوم پزشکی، موج چهارم کرونا از غرب استان اصفهان شروع شد مرکز استان را در بر گرفت و حالا جنوب استان را کماکان در میان خود دارد.

آبفا

در تابستان سال جاری صورت می گیرد؛

ادامه آبرسانی سیار به ۳۰۵ روستا در استان اصفهان

خبر اخبار اصفهان

معاون بهره برداری و توسعه آب شرکت آب و فاضلاب استان اصفهان از آبرسانی سیار به ۳۰۵ روستای استان در تابستان امسال خبر داد.

ناصر اکبری اظهار داشت: وقوع خشکسالی های مستمر موجب کاهش کیفیت منابع آبی بسیاری از روستاها شده است افزود: در تابستان امسال با استفاده از ۶۰ دستگاه تانکر به ۳۰۵ روستا آبرسانی می شود.

وی در خصوص تعداد و پراکندگی روستاهایی که همچنان با استفاده از تانکر به آنها آبرسانی می شود افزود: این روستاها به ترتیب ۱۸۵ روستا در نایین، ۱۶۱ روستا در اردستان، ۸۵ روستا در کوهپایه، ۶۳ روستا در چادگان، ۶۰ روستا در برآن و کرارج، ۴۳ روستا در نطنز، ۳۳ روستا در بویین و میاندشت، ۲۸ روستا در فریدن، ۲۳ روستا در شهرضا، ۲۱ روستا در خور و بیابانک، ۲۱ روستا در جرقویه ۷،۲۱ روستا در شاهین شهر و میمه و ۵ روستا در تیران و کرون قرار دارند.

معاون بهره برداری و توسعه آب آبفای استان اصفهان با بیان این که در سال گذشته بیش از ۹۶ هزار متر مکعب آب شرب از طریق تانکر در اختیار روستائیان استان اصفهان قرار گرفت افزود: برخی از روستاها تحت پوشش آبفا نیستند اما به لحاظ رسالت و مسئولیت اجتماعی این شرکت که تامین آب شرب سالم و بهداشتی مردم است، آب این روستاها نیز از طریق آبرسانی سیار تامین می شود.

اکبری در بخش دیگری از سخنانش فاصله بسیار زیاد برخی از روستاها با تاسیسات آبرسانی و صعب العبور بودن مسیر دسترسی به آن ها را از دیگر موانع تامین آب شرب پایدار مناطق روستایی دانست و گفت: پس از یکپارچه سازی شرکت های آبفای شهری و روستایی، خدمات رسانی به روستاها سرعت بیشتری گرفت و با اجرای طرح ۱۰۰ – ۳۰۰ اصلاح و بازسازی ۳۰۰ کیلومتر شبکه آب روستایی در بازه زمانی ۱۰۰ روزه در دستور کار قرار گرفت. وی هدف از اجرای طرح ۱۰۰-۳۰۰ را تامین آب آشامیدنی سالم و پایدار به روستاها عنوان کرد و افزود: در سال گذشته با اجرای این طرح، آب شرب پایدار ۶۶ روستا در استان اصفهان تامین شد.

سرمقاله فرزانه مستاجران

ادامه از صفحه یک

... البته در این بین هستند کسانی که با پشتوانه هایی چون تلاش، امید و یا پول پدر و رانت توانسته اند هر روز ثروتمندتر شوند ولی آنها نیز به دنبال کارهای راحتی چون دلالی هستند و کمتر می‌شود که به کسب و کارهایی که ارزش آفرینی می کند روی بیاورند. نتیجه این فرایند یک تنبلی در جامعه مان ایجاد کرده که باید راهکار هایی برایش اندیشیده شود.

اینکه وظیفه دولت آماده کردن یک سری زیر ساخت ها است تا شرایط کسب و کار جوانان بهبود یابد امری غیر قابل انکار است اما در حال حاضر که خبری از این مهیا شدن کسب و کار به گوش نمی رسد خودمان برای دوری از تنبلی که گریبانمان را گرفته چه باید بکنیم؟

امام کاظم (ع) می فرمایند: بکوشید که اوقات شبانه روزی شما چهار قسمت باشد: ۱ ـ قسمتی برای مناجات با خدا، ۲ـ قسمتی برای تهیّه معاش، ۳ ـ قسمتی برای معاشرت با برادان و افراد مورد اعتماد که عیب‌های شما را به شما می فهمانند و در دل به شما اخلاص می‌ورزند، ۴ ـ و قسمتی را هم در آن خلوت می کنید برای درک لذّت های حلال [و تفریحات سالم] و به وسیله انجام این قسمت است که بر انجام وظایف آن سه قسمت دیگر توانا می شوید.

تنبلی به طور کلی یک نشانه است، یعنی نتیجه‌ای از یک مشکل محسوب می شود و خود معلول علتی است که باید کشف و حل شود. دلایل مختلفی برای تنبلی وجود دارد از جمله بی‌انگیزگی، خستگی، ترس، بی‌علاقگی و .... دلایل تنبلی را کشف و سعی کنید با درمانش از عقب‌ماندگی و بی‌انگیزگی ناشی از آن دور شوید. یکی از مهم ترین علت های تنبلی در کار، ترس از شکست است. اگر علت فرار شما از کار و تنبلی ترس باشد باید چه کنید؟ به این بیندیشید که ترس شما چقدر منطقی است و این ترس چگونه شما را از اهداف و آرزوهایتان دور نگه می‌دارد. گاهی اوقات از چیزی ضربه می‌خوریم و احساسات ما جریحه‌دار می‌شود یا بعضی مواقع ناراحتی‌هایی برای ما ایجاد می‌شود که روحمان را آزرده می کند و همین آزردگی، انگیزه فعالیت را از ما می گیرد. مثلا شکست در کار قبلی می‌تواند عامل مهمی برای شروع نکردن کار جدید باشد. در این موارد باید شکست‌های گذشته را تجربه‌ای کنیم برای موفقیت‌های آینده. نقطه ضعف‌های خود را بیابیم و سعی کنیم در کار جدید برطرفشان کنیم.

برای درمان تنبلی ناشی از بی‌انگیزگی باید محیط خود را تغییر بدهیم. کلیشه‌ها را بشکنیم و از هر راهی که برایمان مناسب است، شور و اشتیاق از دست رفته را به خود بازگردانیم. فراموش نکنید که ما تنها یکبار زندگی می کنیم پس حق ما داشتن کار خوب و مورد علاقه مان است که باید برای رسیدن به آن تلاش کنیم.

هفته‌ای که گذشت



نماز عید فطر در اصفهان ساعت ۷ صبح روز پنجشنبه به امامت آیت‌الله طباطبایی نژاد در میدان امام اصفهان و با رعایت پروتکل‌های بهداشتی برگزار شد. | تسنیم



طرح ملی واکسیناسیون کرونا برای سالمندان بالای ۸۰ سال در محل سابق شرکت نمایشگاه‌های بین‌المللی استان اصفهان با همکاری مرکز بهداشت استان به صورت خودرویی انجام شد. | ایمنا

آگهی مزایده

بدینوسیله اداره تصفیه امور ورشکستگی اصفهان به قائم مقامی از ورشکسته آقای مرتضی نصر اصفهانی در نظر دارد میزان دو دانگ عرصه و اعیان سهم ورشکسته از پلاک های ثبتی ۴۰/۳۶۰۳ و ۴۰۳۶۱۵ واقع در اصفهان، خیابان امام خمینی، مقابل پمپ بنزین نقش جهان، حد فاصل کوچه آزادگان (شماره ۷۴) و کوچه نامجو (شماره ۷۲)، جنب بیمه ایران، اتو پارک نصر را با شرایط زیر از طریق مزایده به فروش برساند:

شرح مورد مزایده

مشخصات ملک: - از تجمیع دو پلاک ثبتی ششدانگ به شماره های ۴۰/۳۶۰۳ به مساحت ۵۷۱ متر مربع و ۴۰/۳۶۱۵ به مساحت ۱۹۵/۶۱ متر مربع جمعا به مساحت ۷۶۷/۵۵ متر مربع بوده که به صورت نمایشگاه اتومبیل مورد استفاده قرار می گرفته که در ضلع شرق مشرف به خیابان یکباب دفتر کار و در محوطه یک عدد اسکلت سوله می باشد. (ملک مطابق سند به صورت گاراژ می باشد.)

- پلاک دارای پروانه ساختمان به شماره ۱۱/۹۶۵۸۳۱ مورخ ۱۳۹۰/۵/۴ و کدنوسازی ۰-۷-۱۱۱۹۱۲-۵-۱۱ و تصویر گواهی پایان ساختمان به شماره ۱۱/۹۲/۲۵۰۸۰ مورخ ۱۳۹۲/۲/۲۱ می باشد.

- اعیانی ملک جمعا حدود ۲۷۰/۷ متر مربع که از این متراژ ۱۹۲/۵ متر مربع آن به صورت تجاری (سوله واقع در محوطه) و ۶۰ متر مربع آن به صورت دفتر کار و ۳/۲ متر مربع آن به صورت سرویس و ۱۵ متر مربع آن به صورت بالکن می باشد.

- ملک دارای سیستم گرمایشی از بخاری گازی، سیستم سرمایشی از کولر آبی می باشد.

- ملک دارای مشترکات آب و برق می باشد.

قیمت پایه مزایده: - ارزش تمامیت ششدانگ عرصه و اعیان محل که از تجمیع دو پلاک ثبتی ششدانگ به شماره های ۴۰/۳۶۰۳ و ۴۰/۳۶۱۵ جمعا به مساحت ۷۶۷/۵۵ متر مربع بوده مبلغ ۱۶۲،۰۰۰،۰۰۰،۰۰۰ ریال می باشد.

- ارزش دو دانگ مشاع سهم ورشکسته از ششدانگ عرصه و اعیان کل ملک جمعا مبلغ ۵۴،۰۰۰،۰۰۰،۰۰۰ ریال می باشد.

- زمان مزایده: روز سه شنبه مورخ ۱۴۰۰/۰۳/۲۵ ساعت ۱۱

- مکان مزایده: اصفهان، چهار باغ بالا، ابتدای خیابان شهید نیکبخت، اداره تصفیه امور ورشکستگی

شرایط مزایده: ۱- فروش نقدی و اقساطی و به مدت ۳ ماه می باشد که مبلغ نقد ۵٪ در روز مزایده و مابقی در مهلت مقرر توسط اداره در روز مزایده تعیین می گردد که حداکثر مهلت سه ماه می باشد. **۲-** کلیه شرکت کنندگان در مزایده می بایست ۵٪ از مبلغ مزایده را به حساب سپرده دادگستری اصفهان به شماره IR۱۱۰۱۰۰۰۰۴۰۶۱۰۱۲۹۰۷۶۷۰۵۹۳ واریز و اصل فیش واریزی را همراه با درخواست شرکت در مزایده تا قبل از جلسه مزایده به اداره تصفیه ارائه نمایند. **۳-** پیشنهادات در ساعت ۹ صبح روز مقرر بررسی خواهد شد. حضور پیشنهاد دهندگان در جلسه مزایده الزامی است و برنده کسی است که بالاترین قیمت را پیشنهاد دهد. **۴-** اداره تصفیه در رد یا قبول پیشنهادات مختار است. **۵-** در صورتی که برنده مزایده در مهلت مقرر قانونی از پرداخت ثمن مزایده خودداری نماید مسئول کسر احتمالی قیمت و خساراتی که از تجدید مزایده حاصل شود خواهد بود که بدوا از سپرده او استیفا و سپرده تا تعیین کسر قیمت و خسارات وارده مسترد نخواهد شد. **۶-** هزینه های نشر آگهی مزایده بعهده برنده مزایده خواهد بود.

* متقاضیان برای کسب اطلاعات بیشتر و هماهنگی جهت بازدید حداکثر تا یک هفته قبل از مزایده به اداره تصفیه امور ورشکستگی اصفهان مراجعه تا در روز واحد مقدمات بازدید از محل فراهم گردد.

تلفن: ۳۶۶۱۱۰۸۶-۰۳۱

بختیار - مستشار قضائی اداره تصفیه امور ورشکستگی اصفهان

اخبار اصفهان
ISFAHAN NEWS
۰۲
اقتصاد استان
یکشنبه ۲۶ اردیبهشت ۱۴۰۰ | شماره ۷۷۹



راه‌اندازی سامانه یکپارچه تعاملات الکترونیکی دولت در شرکت آبفای اصفهان

خبر
اخبار اصفهان

سامانه یکپارچه تعاملات الکترونیکی دولت «سیتاد» با هدف ارائه خدمات مطلوب به مشترکین در آبفای استان اصفهان راه اندازی شد.
معاون خدمات مشترکین و درآمد شرکت آب و فاضلاب استان اصفهان با اشاره به خدماتی که از طریق سامانه سیتاد در اختیار مشترکین قرار می گیرد، تصریح کرد: با راه اندازی این سامانه، کپی کارت ملی و شناسنامه از مدارک مورد نیاز متقاضیان آب و فاضلاب حذف می شود.
سید محسن صالح گفت: سامانه سیتاد با دریافت کد ملی و تاریخ تولد متقاضی خدمات، صحت اطلاعات سجلی را بررسی کرده و در صورت تایید، کد پیگیری برای شخص مذکور صادر می شود.
معاون خدمات مشترکین و درآمد آبفای استان اصفهان با بیان این که این سامانه در زمینه ارائه خدمات مرتبط با خدمات غیر حضوری سامانه ۱۵۲۲ راه اندازی شده است، اعلام کرد: روزانه در حدود ۱۵۰ فقره استعلام به صورت غیر حضوری انجام می شود و در صورت تایید اطلاعات متقاضی، کد رهگیری مربوط صادر می شود .
وی اظهار داشت: حذف مراجعه حضوری متقاضیان، کاهش مدت زمان رسیدگی به درخواست ها، کاهش هزینه ها، کاهش بروکراسی اداری، ارتقای ضریب اطمینان از صحت مدارک ارائه شده از دیگر مزایای راه اندازی این سامانه است.



آغاز ساخت بزرگترین شهر گلخانه ای هیدروپونیک ایران در کاشان

ساخت بزرگترین شهر گلخانه ای هیدروپونیک به منظور تامین بذر هیبرید در دانشگاه آزاد اسلامی کاشان آغاز شد.
محمد مهدی برومندی معاون امور باغبانی وزارت جهاد کشاورزی در آیین آغاز ساخت شهر گلخانه‌ای هیدروپونیک دانشگاه آزاد اسلامی کاشان گفت: بیش از ۷۷۰ میلیون بذر هیبرید در کشور نیاز داریم که کمتر از ۵۰ میلیون آن تولید داخل است.
محمد مهدی برومندی افزود: با بهره بـرداری از این طرح بزرگ اولین بـار در این بخش به خودکفایی می‌رسیم.
او گفت: طرح شهر گلخانه‌ای هیدروپونیک دانشگاه آزاد اسلامی واحد کاشان آغاز بسیار خوبی برای تغییر الگوی کشت و کشاورزی مدرن است و در آن علاوه بر سبزی و صیفی، بذر هیبریدی هم تولید می‌شود.
رییس دانشگاه آزاد اسلامی واحد کاشان نیز گفت: برای ساخت این گلخانه با مساحت ۱۳ هکتار بخش خصوصی بیش از ۱۵۰ میلیارد تومان هزینه می کند و زمینه اشتغال ۱۵۰ نفر فراهم می‌شود.
میثم عرب زاده افزود: این طرح دانش بنیان تا سال آینده ۸۰ درصد از نیاز کشور به بذرهای هیبرید را تامین می کند.

نمایشگاه تخصصی قطعات و صنایع خودرو از اول تیرماه در محل دائمی برپایی نمایشگاه‌های بین‌المللی استان برپا می‌شود؛

اصفهان میزبان ضیافت قطعات و صنایع خودرو

این نمایشگاه به صورت تخصصی و ویژه متخصصان برگزار می‌شود و تمام الزامات بهداشتی مطابق پروتکل‌های تعریف شده وزارت بهداشت در آن رعایت خواهد شد

هفدهمین نمایشگاه تخصصی قطعات، مجموعه‌ها و صنایع وابسته خودرو اصفهان طی روزهای یکم تا چهارم تیرماه امسال در محل دائمی برپایی نمایشگاه‌های بین‌المللی استان اصفهان برگزار می‌شود.
برگزارکننده این نمایشگاه با اشاره به اینکه نمایشگاه قطعات خودرو در استان صنعتی اصفهان برگزار می‌شود و در راستای تعریف و اجرای نمایشگاه‌های تخصصی هدف‌گذاری شده است، ابراز امیدواری کرد تا اجرای این عناوین در سایت جدید نمایشگاه‌های اصفهان سر آغاز تبدیل شدن اصفهان به کانون توجهات فعالان صنعت قطعات خودرو باشد.



گزارش
اخبار اصفهان

علیرضا آموخته با بیان اینکه تاکنون حضور بالغ بر ۶۰ شرکت در این رویداد صنعتی قطعی شده است، افزود: این شرکت‌ها از هشت استان اصفهان، تهران، البرز، خراسان رضوی، همدان، بوشهر، آذربایجان شرقی و مازندران در این نمایشگاه حضور می‌یابند.

این شرکت‌ها از هشت استان اصفهان، تهران، البرز، خراسان رضوی، همدان، بوشهر، آذربایجان شرقی و مازندران در این نمایشگاه حضور می‌یابند

وی درباره زمینه فعالیت شرکت‌های حاضر در هفدهمین نمایشگاه قطعات خودرو اصفهان تصریح کرد: شرکت‌های فعال در زمینه‌های تخصصی همچون قطعات و مجموعه‌های خودرو، قطعات موتور، اجزا و قطعات الکترونیک خودرو، ماشین‌آلات و تجهیزات قطعه‌سازی، تحقیقات و طراحی مهندسی، مواد اولیه و تجهیزات جانبی خودرو، بازرگانی و خدمات پس از فروش، لوازم تزئیناتی خودرو، تعمیر و نگهداری خودرو، محصولات پاک کننده خودرو، سیستم شاسی، تیونینگ، خدمات پس از فروش، بیمه و سایر مجموعه‌های تخصصی صنعت خودرو در این نمایشگاه حضور خواهند داشت و محصولات، خدمات و دستاوردهای خود را برای متخصصان به نمایش می گذارند.
مجری برگزاری هفدهمین نمایشگاه تخصصی قطعات، مجموعه‌ها و صنایع وابسته خودرو اصفهان یکی از اهداف برگزاری این رویداد را گرد هم‌آوردن فعالان این صنعت اعم از تولیدکنندگان، توزیع کنندگان، خریداران و مصرف کنندگان در یک زمان و یک مکان و توجه به ظرفیت‌های تولید داخل و موقعیت صنعتی اصفهان دانست و تاکید کرد: ایجاد بستری مناسب برای تبادل تجربیات میان مشارکت کنندگان و بازدیدکنندگان، آشنایی سرمایه‌گذاران با ظرفیت‌های موجود برای حضور در فعالیت‌های اقتصادی کشور، ایفای نقش به عنوان یک ابزار بازاریابی در خدمت صنعت قطعات خودرو و ایجاد فرصت سرمایه‌گذاری مشترک میان فعالان این صنعت قدرتمند از جمله اهدافی به شمار می‌رود که نمایشگاه قطعات خودرو اصفهان بر اساس آن هدفگذاری شده است.
به گفته وی، این نمایشگاه به صورت تخصصی و ویژه متخصصان برگزار می‌شود و تمام الزامات بهداشتی مطابق پروتکل‌های تعریف شده وزارت بهداشت در آن رعایت خواهد شد.

مدیرعامل سازمان میادین شهرداری اصفهان خبر داد:

مجتمع‌های صنفی شهر اصفهان از آماده‌سازی زمین تا بهره‌برداری

خبر
اخبار اصفهان

مدیرعامل سازمان میادین میوه و تره بار و ساماندهی مشاغل شهری شهرداری اصفهان گفت: از سه سال اخیر ساخت مجتمع های صنفی در شهر اصفهان برای مشاغل مختلف آغاز شده است که برخی از مجتمع ها مانند مجموعه استقرار پرندگان ذبحی و مجتمع خشکبار آماده بهره برداری است.

محمد مجیری با اشاره به پروژه ها و اقدامات صورت گرفته در این سازمان اظهار کرد: ۳۰ هکتار زمین در کنار شهرک صنعتی جی توسط اداره کل راه و شهرسازی برای ایجاد شهرک طلا اختصاص یافته است.
وی افزود: همچنین مجموعه ۲۰ واحدی برای استقرار پرندگان ذبحی در کنار اتوبان شهید اردستانی در حال ساخت است که حدود تیرماه سال جاری افتتاح می شود.
مدیرعامل سازمان میادین میوه و تره بار و ساماندهی مشاغل شهری شهرداری اصفهان گفت: در میدان میوه و تره بار، مجتمع صنفی ۱۱۱ واحدی برای استقرار کسبه خشکبار و خواروبار فروشی‌ها ایجاد شده و اکنون فاز نخست به اتمام رسیده و ۶۶ سوله در حال ایجاد است.

■ احداث مجتمع لوازم خانگی در خیابان امام خمینی (ره)

وی از ایجاد بازار تخصصی دوچرخه و موتورسیکلت خبر داد و تصریح کرد: برای ساخت مجتمع صنفی ۷۲ هزار مترمربعی مخصوص دوچرخه و موتورسیکلت در حال مذاکره با مشارکت کننده و سرمایه گذار هستیم، این پروژه برای اولین بار در کشور در شهر اصفهان اجرا می‌شود.
مجیری افزود: مجتمع صنفی سنگ در حبیب آباد هم در زمینی به مساحت ۱۴ هکتار و ۲۰۰ واحد صنفی متشکل از فروشندگان سنگ ایجاد خواهد شد.



وی اضافه کرد: همچنین زمینی برای ساخت مجتمع ۲۰۰ واحد صنفی ابزار و یراق آلات نبش خیابان کهندژ و امام رضا (ع) با مشارکت بخش خصوصی در نظر گرفته شده است.
مدیرعامل سازمان میادین میوه و تره بار و ساماندهی مشاغل شهری شهرداری اصفهان اظهار کرد: امسال کلنگ احداث مجتمع لوازم خانگی در خیابان امام خمینی (ره) با مشارکت بخش خصوصی به زمین زده می شود.

■ میدان میوه و تره بار توسعه می یابد

وی توسعه میدان میوه و تره بار را یکی از اقدامات ضروری دانست و گفت: میدان میوه و تره بار اصفهان سال ۷۳ در زمینی به مساحت ۱۹۷ هکتار در شرق اصفهان ایجاد شد که در آن زمان جمعیت اصفهان یک میلیون و ۲۰۰ هزار نفر بود و اکنون این کلانشهر ۲ میلیون نفر جمعیت دارد از این رو برای توسعه این میدان در حال رایزنی و تملک زمین‌های اطراف هستیم.
مجیری با بیان اینکه بازارهای روز کوثر به منظور رفع نیاز مردم با قیمت مناسب ایجاد شده است، بیان کرد: در حال حاضر ۱۵ بازار روز کوثر شهرداری در سطح کلانشهر اصفهان وجود دارد که نیازمند توسعه است. همچنین شانزدهمین بازار روز کوثر شهرداری در شهرک شهید کشوری افتتاح خواهد شد.
وی با بیان اینکه مردم به مجموعه بازارهای روز کوثر اقبال نشان می دهند، گفت: در این بازارها کیفیت و قیمت مناسب حرف اول را می‌زند، همچنین ناظر بهداشتی و دامپزشکی در این فروشگاه ها مستقر است و نظارت کافی صورت می گیرد.
مدیرعامل سازمان میادین میوه و تره بار و ساماندهی مشاغل شهری شهرداری اصفهان با بیان اینکه سطح زیر کشت تولیدات گلخانه ای کشور زیاد است اما محل برای عرضه و فروش گل کم است، اضافه کرد: بازار گل و گیاه همدانیان و سپاهان نیاز به گسترش فضا داشت به همین دلیل فضایی بالغ بر ۱۴.۵ هکتار در شرق اصفهان ابتدای خیابان رضوان برای این کار در نظر گرفته شده است.

ارتباطات

مراسم تکریم و معارفه رئیس اداره ناحیه دو (شمال شرق) مخابرات منطقه اصفهان برگزار شد



خبر
اخبار اصفهان

به گزارش روابط عمومی مخابرات منطقه اصفهان، در این مراسم که در تاریخ ۱۸ اردیبهشت ۱۴۰۰ با حضور مدیر مخابرات مرکز استان، روسای اداره ناحیه یک و اداره ناحیه سه وجمعی از روسا و کارکنان مراکز اداره ناحیه دو برگزار شد؛ طی حکمی از جانب مدیر مخابرات منطقه اصفهان، حمیدرضا آل محمود به عنوان رئیس اداره ناحیه دو در مدیریت مخابرات مرکز استان اصفهان منصوب شد.
رامین خمسه مدیر مخابرات مرکز استان اصفهان، در این جلسه ضمن تقدیر از تلاش‌های لطیفیان در زمان تصدی جانشینی این مسئولیت، برای رئیس جدید این اداره از خداوند متعال توفیق خدمت صادقانه آرزو نمود.

صنایع دستی

اهدا گواهینامه نشان اعتماد به واحدهای اتحادیه صنایع دستی اصفهان

خبر
ایسنا

در راستای تحقق شعار سال و حمایت و پشتیبانی از واحدهای صنفی، انجمن حمایت از حقوق مصرف کنندگان استان اصفهان نشان و گواهی‌نامه نشان اعتماد را به تعدادی از واحدهای صنفی اتحادیه صنایع دستی اصفهان اهداء کرد.

در این مراسم که با حضور معاون هماهنگی اقتصادی استاندار اصفهان برگزار شد، این نشان به شش واحد صنفی اتحادیه صنایع دستی اصفهان اهدا شد.
سیدحسن قاضی عسگر در این مراسم با اشاره به لزوم برنامه‌ریزی تمام تشکل‌ها و سازمان‌های مردم نهاد برای تحقق شعار سال از اقدامات انجام شده توسط انجمن حمایت از حقوق مصرف کنندگان تقدیر و بر لزوم مصرف بهینه انرژی توسط واحدهای صنفی منتخب تأکید کرد.
رئیس انجمن حمایت از حقوق مصرف کنندگان استان اصفهان نیز در این مراسم اظهار کرد: برای اهدا نشان و گواهینامه نشان اعتماد به واحدهای صنفی شاخص‌های متعددی لازم است.
مجتبی برزگر ادامه داد: از مهمترین این شاخصه‌ها رعایت موارد مندرج در قانون حمایت از حقوق مصرف کننده و نداشتن سابقه محکومیت تعزیراتی است.
وی گفت: این طرح منافعی دو جانبه برای مصرف کنندگان و واحدهای صنفی دارد، بنابراین امیدواریم در آینده نزدیک تعداد بیشتری از واحدهای صنفی تحت پوشش این طرح قرار گیرند.
رئیس انجمن حمایت از حقوق مصرف کنندگان استان اصفهان، تأکید کرد: هدف طرح، ارتقا واحدهای صنفی و رسیدن به سطح استاندارد برای رعایت حقوق مصرف کنندگان است، از سوی دیگر مردم واحدهای صنفی معتبر را شناخته و از آنها خدمات دریافت می کنند.
در این مراسم همچنین از تمبر یادبود مشترک انجمن استان و اتحادیه صنایع دستی رونمایی و توسط معاون استاندار به سید عباس شیردلی رئیس اتحادیه صنایع دستی اهداء شد.

امداد و نجات

توسعه زیرساخت‌ها نیاز ضروری هلال احمر اصفهان برای امدادرسانی

خبر
ایرنا

توسعه زیرساخت‌ها، بروزرسانی تجهیزات و وسایل و تخصیص اعتبارات کافی از جمله نیازهای ضروری هلال احمر اصفهان است و بی شک سرمایه گذاری هرچه بیشتر در این بخش کاهش خسارات و تلفات را در حوادث طبیعی و غیرطبیعی در پی خواهد داشت.

ایران جزو مناطق بلاخیز دنیا به شمار می‌رود ۴۳ بلای طبیعی و انسان ساز در جهان شناخته شده که ۳۵ مورد آن در ایران رخ می‌دهد و بر همین اساس کشورمان جزو ۱۰ کشور بلاخیز جهان محسوب می شود. این جملات و عبارات کوتاه و به زبان، ساده حاوی هزاران نکته، موضوع، مقوله و هشداری است که باید همگان آن را جدی بگیرند.
از سیل و زلزله گرفته تا حوادث جاده‌ای و غیرطبیعی در کشورمان به حدی است که بارها صاحبنظران و تحلیلگران درباره لزوم پیشگیری و کاهش هر یک از آنها با راهکارهای مختلف تاکید کردند و با این حال باز هم شاهد افزایش در برخی از آنها و یا تلفات و خسارات هستیم.
در دنیای فعلی نهادهای مختلفی متولی موضوعات مختلف مرتبط با حوادث و بلایا هستند و در کشورمان یکی از موثرترین نهادها که در طول ایام سال برای هر گونه امدادرسانی و نجات به مردم آمادگی دارد هلال احمر است.
بدون شک نقش و فعالیت امدادگران و داوطلبان هلال احمر در زیرمجموعه هایی نظیر آموزش، امدادرسانی و فرهنگ سازی در بلایا و حوادث راهگشا و بسیار ارزشمند است به ویژه اینکه کشور ما با وسعت زیاد و برخورداری از مناطق شهری و روستایی متعدد می طلبد که برنامه‌ریزی جامع و اقداماتی مفید در این ارتباط وجود داشته باشد.
همه ساله هجدهم تا بیست و چهارم اردیبهشت به عنوان هفته هلال احمر گرامی داشته می‌شود و امسال «یک قرن خدمات داوطلبان مقایسه نشدنی» به عنوان شعار این هفته برگزیده شده است.
باید پذیرفت که تامین نیروی انسانی امدادگران هلال احمر و داوطلبان از یک سو و تامین زیرساخت های لازم از جمله مهمترین ضروریات مرتبط با هلال احمر به شمار می‌رود و باید برای این امر حمایت های لازم را شاهد باشیم.
استان پهناور اصفهان از جمله مناطقی از کشور است که انواع مناطق از بیابان گرفته تا کوهستان را در خود دارد و ترانزیت شرق و غرب و شمال جنوب کشور از این منطقه انجام می‌شود و بر همین مبنا میزان حوادث طبیعی و غیرطبیعی و به ویژه جاده‌ای در این منطقه نسبت به کل کشور زیاد است و امدادرسانی و نجاتگری در این خط با حجم بیشتری انجام می گیرد.
استان اصفهان حدود پنج میلیون نفر جمعیت دارد که در ۲۴ شهرستان ساکن هستند.

اصفهان قدیم



برج خوابگاه عمارت قامشلو
برگرفته از کتاب «میراث اصفهان - قاجار تا پهلوی به روایت تصویر»

یادداشت
مریم شاهسندی | فصل تجارت

ادامه از صفحه یک

... نهاد دولتی تجمع کنند و حقوقشان را فریاد بزنند. کارگرانی که این روزها نانی نیست تا بر سر سفره‌هایشان ببرند.
چون کرونا کارهایشان را تعطیل کرده، دولت هیچ کمکی به آنها نمی کند و زندگی خیلی از آنها با همان یارانه ۴۵ هزار تومانی بارچرخ دنده‌های زنگ زده و از کار افتاده به سختی می چرخد و گاهی هم از حرکت می‌ایستد. این روزها که اما دوباره مساله مردم و معیشت و زندگی شان بر سر زبان‌ها افتاده، کاندیداهای شناخته شده به وزارت کشور می‌روند و پشت تریبون می‌ایستند و داد سخن سر می‌دهند و در این بین تمام تقصیرها را به گردن دولتی می‌اندازند که روزهای پایانی کارش را سپری می کند و خودشان را بهترین می‌دانند.
اما خوب می‌دانند که پای گود ایستادن با وارد گود شدن و دست به عمل زدن بسیار متفاوت است. دولت‌های قبلی هم خیلی وعده‌ها دادند که به آن عمل نکردند. همان کسی که به زعم خودش پاکدست‌ترین دولت دوران را داشت و حالا دوباره با راه انداختن نمایش‌های خیابانی سعی دارد سری توی سرها دربیاورد، کسی بود که بیش از هر زمان دیگری اقتصاد این کشور را به مرز نابودی کشاند.
مگر می‌شود بالاترین درآمد نفتی تاریخ را داشته باشی و آن وقت مردم را با پرداخت یارانه ماهی ۴۵ هزار تومان هر روز بیشتر از روز قبل به فقر و فلاکت بکشانی. زمان زیادی به پایان این دولت نمانده، حالا مخالفان دولت هم بیشتر از هر زمان دیگری عرصه تاخت و تاز را برای خود باز دیده‌اند و هر آنچه می‌خواهند به زبان می‌آورند. اما باید نشست و دید آیا رییس جمهور بعدی می‌تواند کاری کند کارستان؟ مردم چقدر دیگر باید صبر کنند تا زندگی به گل نشسته شان به حرکت دربیاید؟
کارگران چقدر می‌توانند به احقاق حقشان امیدوار باشند؟ بازنشستگان چقدر می‌توانند به اینکه مزد زحمات چندین ساله‌شان را به بهترین شکل دریافت کنند، دل ببندند؟ اصلا زنان سرپرست خانوار چقدر می‌توانند به کمک‌هایی که دولت‌ها وعده داده و نداده‌اند امیدوار باشند؟ راستی می‌شود دوباره دریاچه ارومیه، زاینده رود، هامون، بختگان و ... را سیراب دید؟ چقدر دیگر طول می کشد تا حیات وحش جانی دوباره بگیرد؟
ابرها این‌بار ممکن است بی‌تفاوت از سر آسمان این سرزمین نگذرند و ببارند؟ چه باید کرد تا هیچ کولبری جان شیرینش را در راه لقمه نانی نثار نکند؟ هیچ کودکی در هیچ کجای این سرزمین قربانی شک و تردیدها نشود؟ آیا رییس جمهوری بعدی می‌تواند همان کارهایی را بکند که دیگران وعده دادند و نکردند؟

اخبار اصفهان ISFAHAN NEWS ۰۲
اقتصاد استان
دوشنبه ۲۷ اردیبهشت ۱۴۰۰ | شماره ۷۸۰

اخبار اصفهان ISFAHAN NEWS
سرمقاله
فرزانه مستاجران

ادامه از صفحه یک

... بر عهده نداشته و به راحتی می توانند شعار دهند که ما اگر قدرت داشته باشیم چه می کنیم. در واقع این افراد هنوز یک برگ برنده دارند که امکان دارد بتوانند با آن وضعیت کشور را بهبود دهند. اما برخی دیگر متاسفانه با وجود اینکه مسئولیت های مهمی در دولت فعلی و گذشته داشته اند نتوانسته اند کار قابل عرضی انجام دهند و به همین دلیل مردم نسبت به آنها بی اعتماد شده اند. باید دید فردی که در آینده رییس جمهور کشورمان می شود جز کدام دسته است؟ رئیس جمهور آینده کشور علاوه بر ایجاد یک نگاه جدید در حکمرانی اقتصادی، نیاز به یک برنامه مشخص برای اصلاح ساختار اقتصادی و یک چارچوب عملیاتی برای حل چالش های اقتصاد ایران دارد.

همانطور که انتظار می رفت نامزدهای انتخاباتی یکی پس از دیگری شعارهای اقتصادی را سر تیتر گفتار خود کرده اند. ابراهیم رییسی که هم اکنون ریاست قوه قضائیه را بر عهده دارد از وضعیت فعلی جامعه احساس ناخرسندی کرده و گفته است، قرار نبود که مردم در فشارهای اقتصادی بی پناه بمانند و قول داده دولتی که تشکیل می دهد توجه به محرومان و مستضعفان و طبقات پایین جامعه از مهمترین اولویت هایش خواهد بود و اجازه نخواهد داد که عزت و شرافت و کرامت آنها خدشه دار شود.

علی لاریجانی پس از ثبت نام در انتخابات در اولین کلام خود گفته است، حوزه اقتصاد، نه پادگان است و نه دادگاه. وی صراحتا اعلام کرده جهش تولید و پرورش اقتصادی داخل، نیازمند با ثبات سازی و تعادل بین المللی است، نه هر روز با اقدامی، مساله ای جدید ایجاد شود که هزینه آن را مردم در زندگی خود بدهند.

اما اسحاق جهانگیری هم که چند وقتی بود رسانه ای نشده بود و گویا پروتکل های بهداشتی را به شدت رعایت می کرد و در هیچ جمعی حضور فعال نداشت، شرکتش در انتخابات را نیاز جامعه دانسته و گفته امیدوار بودم نیازی به حضورم نشود. ایران ما در سال های اخیر با مسائل و تنگناهای گوناگون روبه رو بوده و اکنون به شدت نیازمند افق گشایی های واقعی در زندگی مردم و توسعه همه جانبه کشور، بهبود معیشت مردم با رفع تحریم ها و رشد اقتصادی پایدار و اشتغال زا و حمایت از تولید و باز توزیع عادلانه تر ثروت است. گویا وی فراموش کرده که ۸ سال است معاون اول ریاست جمهوری است و وقت کافی برای حل این مشکلات داشته اما کاری انجام نداده است.

کاندیداهای دیگر نیز شعار های اقتصادی فراوانی داده اند که در مطالب بعدی به بررسی آن می پردازیم. شاید کمکی شود برای یک انتخاب اصلح از سوی همه ما...

تعیین مهلت برای تمدید اعتبار دفتر چه ثبت ساعت



خبر
ملودی دهانی

رئیس پلیس راه استان گفت: اعتبار دفترچه های ثبت ساعت رانندگان ناوگان حمل و نقل عمومی مسافر برای آخرین بار تا مورخه یکم تیرماه سال جاری تمدید شد. سرهنگ اصغر زارع بیان داشت: با توجه به تعطیلات نوروزی ۱۴۰۰ و اعمال محدودیت های کرونایی به واسطه شیوع موج چهارم ویروس مذکور و تعطیلی های مربوطه ، به منظور پیشگیری و حفظ سلامت کارکنان و رانندگان ناوگان عمومی حمل مسافر از ابتلا به بیماری و جلوگیری از ازدحام رانندگان برای تمدید اعتبار دفترچه‌های ثبت ساعت رانندگی مهلت داده شد. وی افزود: رانندگان ناوگان حمل و نقل عمومی مسافربری می توانند تا مورخه یکم تیرماه سال جاری برای تمدید اعتبار دفترچه های ثبت ساعت رانندگی مراجعه کنند. رئیس پلیس راه اصفهان خاطر نشان کرد: مهلت داده شده به هیچ وجه قابل تمدید نمی باشد و امید است رانندگان عزیز طوری برنامه ریزی کنند که قبل از مورخه یکم تیرماه برای تمدید اعتبار دفترچه ها مراجعه کنند. سرهنگ زارع خاطر نشان کرد: از رانندگان درخواست می شود جهت تمدید دفترچه خود به گونه ای برنامه ریزی کنند که در روزهای پایانی مراجعه نکنند و شاهد تراکم جمعیت نباشیم.

احداث ۱۷۸ واحد مسکونی برای محرومان علویجه



خبر
مریم یادگاری

رئیس اداره راه و شهرسازی شهرستان نجف آباد از احداث ۱۷۸ واحد مسکونی برای محرومان علویجه خبر داد و گفت این مساکن با پیشرفت فیزیکی قابل توجه در مرحله پایان سفتکاری و نماسازی قرار دارند. مرتضی فولادی رئیس اداره راه و شهرسازی شهرستان نجف آباد اظهار کرد: در راستای عمل به منویات مقام معظم رهبری و رفع مشکلات نیازمندان و مستضعفان کشور که یکی از اهداف انقلاب اسلامی بوده است. این اداره تلاش در جهت تامین مسکن محرومان را بعنوان یکی از اولویت‌های کاری قرارداده است. وی با بیان اینکه در سال جهش تولید تعداد ۱۷۸ قطعه زمین با کاربری مسکونی به بنیاد مسکن انقلاب اسلامی شهرستان نجف آباد واگذار کردیم عنوان کرد: این اراضی در قالب مسکن محرومین واگذار شده و جمعاً به مساحت ۲,۹ هکتار است. رئیس اداره راه و شهرسازی شهرستان نجف‌آباد افزود: نظارت بر حسن اجرای این قراردادهای واگذاری، توسط اداره راه و شهرسازی شهرستان نجف آباد انجام می‌شود و در حال حاضر احداث ۱۷۸ واحد مسکونی برای محرومان در شهر علویجه به مرحله پایان سفتکاری و نماسازی رسیده است. وی با تاکید بر اهمیت این پروژه در بهینه شدن قیمت مسکن آن را گامی موثر جهت پاسخگویی به نیاز مسکن محرومین شهرستان و محرومیت‌زدایی دانست. و گفت: کمک به تامین مسکن محرومین در شهرستان باید با قوت بیشتری ادامه یابد که در این راستا به لطف خدا گام‌های اساسی برداشته شده است.

رییس صمت استان اصفهان خبر داد؛

ایجاد ۶۴ هزار شغل در بخش صنعت اصفهان

اصفهان از حیث تعداد پروانه بهره برداری صنعتی صادر شده رتبه اول، از لحاظ اشتغال صنعتی رتبه دوم کشور را به خود اختصاص داده است

رییس سازمان صنعت، معدن و تجارت استان اصفهان گفت: در هشت سال اخیر برای ۶۴ هزار و ۴۴۲ نفر در بخش صنعت و معدن استان اصفهان اشتغالزایی شده است.

ایرج موفق رییس سازمان صنعت، معدن، تجارت استان اصفهان گفت: در طول فعالیت دولت سه هزار و ۸۳۶ پروانه بهره برداری در بخش صنعت استان اصفهان با سرمایه گذاری بالغ بر ۱۹۲ هزار میلیارد ریال صادر شد.



اخبار اصفهان ISFAHAN NEWS
گزارش
باشگاه خبرنگاران

سهم اصفهان در صنعت کشور را ۱۱ درصد، سرمایه گذاری ۱۰ درصد واشتغال صنعتی هشت درصد و رتبه اصفهان در طرح‌های نیمه تمام صنعتی و تعداد معادن اول و از نظر ذخایر معدنی دوم است

او ادامه داد: اصفهان از حیث تعداد پروانه بهره برداری صنعتی صادر شده رتبه اول، از لحاظ اشتغال صنعتی رتبه دوم و از نظر سرمایه گذاری در این بخش، رتبه ششم کشور را به خود اختصاص داده است.

رییس سازمان صنعت، معدن و تجارت استان اصفهان افزود: هفت هزار و ۹۳۰ فقره جواز تاسیس با پیش بینی اشتغالزایی ۱۸۷ هزار و ۷۲۹ نفر و ۶۷۲ هزار میلیارد ریال سرمایه گذاری صادر شد.

او اضافه کرد: همچنین در این مدت ۸۶۲ مجوز طرح توسعه صنعتی با پیش بینی اشتغال ۲۶ هزار و ۵۰۴ نفر و سرمایه گذاری ۱۰۰ هزار میلیارد ریالی در این استان صادر شده است.

موفق به دستاوردهای دولت تدبیر و امید در بخش معدن استان اصفهان اشاره و خاطرنشان کرد: در این مدت ۳۳۲ فقره پروانه اکتشاف و تعداد ۲۳۱ فقره گواهی کشف در بخش معدن صادر شده است.

رییس سازمان صنعت، معدن و تجارت استان اصفهان با بیان اینکه ۶ هزار و ۹۲۱ میلیارد ریال در بخش معدن اصفهان از ابتدای دولت تدبیر و امید تاکنون سرمایه گذاری شد، اظهار کرد: ۶۴۶ فقره پروانه بهره برداری معدن در این مدت صادر که زمینه اشتغال حدود پنج هزار و ۷۲۶ نفر در این استان فراهم شد.

اصفهان با بیش از پنج میلیون نفر جمعیت، بیش از ۹ هزار واحد تولیدی کوچک و بزرگ با سرمایه ۲۲۱ هزار میلیارد ریال و اشتغال ۲۶۳ هزار نفر، حدود ۸۴۰ معدن در حال بهره برداری با سرمایه گذاری بیش از ۱۰ هزار میلیارد ریال و حدود ۱۸۰ هزار واحد صنفی صنعتی ترین استان کشور بشمار می آید.

سهم اصفهان در صنعت کشور را ۱۱ درصد، سرمایه گذاری ۱۰ درصد و اشتغال صنعتی هشت درصد و رتبه اصفهان در طرح‌های نیمه تمام صنعتی و تعداد معادن اول و از نظر ذخایر معدنی دوم است.

مدیرعامل سازمان مدیریت پسماند شهرداری اصفهان خبر داد:

بهره برداری از ۴۹۰ میلیارد ریال پروژه حوزه پسماند مبتنی بر دانش و فناوری

خبر
اخبار اصفهان

مدیرعامل سازمان مدیریت پسماند شهرداری اصفهان از افتتاح چندین پروژه حوزه پسماند شهرداری اصفهان مبتنی بر دانش و فناوری در قالب برنامه «هر یکشنبه یک افتتاح» و با اعتبار ۴۹۰ میلیارد ریال خبر داد و گفت: در این زمینه پیشرفته ترین تکنولوژی های دنیا را برای حفظ محیط زیست به خصوص در حوزه پردازش پسماند به کار گرفتیم.



رحیم محمدی با اشاره به افتتاح پروژه های شاخص سازمان مدیریت پسماند مبتنی بر حوزه های مختلف دانش و فناوری اظهار کرد: احداث و بهره برداری از خطوط جدید پردازش پسماند با ظرفیت هر یک ۲۵۰ تن به منظور افزایش راندمان پردازش پسماند، افزایش کیفیت کود آلی و کاهش دفن پسماند یکی از پروژه های کلیدی سازمان مدیریت پسماند است که با استفاده از تکنولوژی های جدید و بهبود محیط کار به بهینه سازی پردازش پسماندهای تر، جداسازی بخش های قابل بازیافت و بهبود کیفیت کود کمپوست منجر می شود.

وی با اشاره به اینکه یکی دیگر از پروژه های کلیدی سازمان در این زمینه هاضم بیهوازی است، گفت: بومی سازی تکنولوژی خارجی به منظور مدیریت هزینه ها، استفاده بهینه از انرژی موجود در پسماندها در قالب بیوگاز، جلوگیری از انتشار شیرابه و تولید کود کمپوست مرغوب از اهداف این پروژه است که در حال حاضر فاز پایلوت آن در حال اجراست و به زودی در فازهای انبوه به بهره برداری می رسد.

تولید سوخت از پسماند برای کمک به محیط زیست و اقتصاد شهر

محمدی ادامه داد: همچنین امضای تفاهم نامه احداث و بهره برداری از فاز اول پیرولیز به عنوان یکی دیگر از پروژه های شاخص سازمان با هدف مدیریت بخش غیر ارگانیک پسماند و دستیابی به توسعه پایدار کلید خورده که در این پروژه هدف اصلی ایجاد ارزش افزوده اقتصادی، کاهش دفن در بخش غیر آلی پسماندها و پردازش آنها برای به دست آوردن موادی با پایه نفتی است که زمینه کاهش دفن پسماند و تولید سوخت از پسماند برای کمک به محیط زیست و اقتصاد شهر را فراهم می کند.

وی با اشاره به پروژه توسعه و ساماندهی لاگون های تبخیری شیرابه و کانال های آن اظهار کرد: این پروژه نیز با رویکرد کنترل و مدیریت آسیب زایی شیرابه و تبعات زیست محیطی و بهداشتی این مایع خطرناک اجرایی شده و با بودجه ای معادل چهار میلیارد تومان برای تحقق اهدافی چون بهبود فرآیندهای عملیاتی کارخانه پردازش پسماند و توسعه پایدار در مدیریت پسماند شهر اصفهان به انجام رسیده و می تواند به جلوگیری از نفوذ شیرابه به منابع آبی و خاکی و پیشگیری از آلودگی های زیستی آن در شهر اصفهان کمک کند.

نخاله های ساختمانی از مبدا کنترل می شود

مدیرعامل سازمان مدیریت پسماند شهرداری اصفهان ادامه داد: راه اندازی سامانه یکپارچه مدیریت پسماندهای عمرانی و ساختمانی نیز به عنوان پروژه ای مهم در راستای مدیریت اصولی بخش عمده‌ای از پسماندهای عادی شهر به انجام رسیده که به استانداردسازی فرآیند مدیریت پسماندهای عمرانی و ساختمانی از مبدأ تولید تا محل نهایی دفع منجر می شود.

وی افزود: این طرح، از امحای غیرمجاز پسماندهای ساختمانی و انتشار ریزگردهای ناشی از نخاله ها جلوگیری می کند.

محمدی با تاکید بر ضرورت راه اندازی سیستم مکانیزه ثبت و تحلیل آمار به عنوان پروژه‌ای مهم و اثربخش در افزایش سرعت و دقت ثبت و تحلیل آمار و اطلاعات بیان کرد: بهره برداری از این پروژه می تواند به کیفیت بخشی به تصمیم گیری ها و اقدامات مدیریتی کمک کند و خدمات قابل ارائه به شهروندان را بهینه سازی کند.

وی با بیان این که رویکرد آموزشی سازمان مدیریت پسماند شهرداری اصفهان سیطره گسترده ای دارد، افزود: تولید ۸۰ هزار جلد کتاب آموزشی و فرهنگی در قالب مجموعه های متنوع برای گروه های سنی مختلف، ۱۶ عنوان کلیپ موشن گرافیک و ده ها محصول آموزنده شامل پازل، پیکسل، بروشور، پوستر و غیره در زمینه فرهنگ سازی و آموزش و عرضه آنها در قالب پکیج های آموزشی با عنوان «بسته آموزشی پاکیمن» گویای این است که در روند عرضه محصولات متنوع، شهروندان عناصر اصلی هستند و مسیر توسعه پایدار و رسیدن به شاخص های قابل قبول در زمینه مدیریت پسماند با آموزش و مشارکت آنها هموار می شود.

مدیرعامل سازمان مدیریت پسماند شهرداری اصفهان همچنین به طراحی اپلیکیشن کاربردی جامع مدیریت پسماند به منظور افزایش همکاری شهروندان و تقویت فضای تعاملی در زمینه مدیریت پسماند اشاره و تصریح کرد: این اپلیکیشن ضمن ارائه اطلاعات مفید و کاربردی، امکان خدمات رسانی آنلاین در زمینه‌های مختلف مدیریت پسماند برای شهروندان را فراهم می کند و در صدد آن است که بتواند علاوه بر حذف فعالیت عوامل غیرمجاز، خدمات رسانی و برقراری ارتباط با شهروندان را تسهیل کند. محمدی اضافه کرد: این پروژه ها فردا و در راستای توسعه خدمات زیرساختی، فرهنگی و اجتماعی مدیریت پسماند افتتاح می شود و انتظار می رود با بهره برداری از آنها شاهد ارتقای شاخص‌های کمی و کیفی مدیریت پسماند از جمله کاهش دفن پسماند، افزایش بهره وری در بازیافت و بهبود رفتار شهروندان باشیم. وی اضافه کرد: برای بهره برداری از پروژه های شاخص سازمان مدیریت پسماند شهرداری اصفهان ۴۹۰ میلیارد ریال هزینه شده است.

حمل و نقل

تعویض پلاک بدون نوبت برای اعتبار آخری ها

خبر
یلدا توکلی

رئیس پلیس راهنمایی و رانندگی استان اصفهان از ارائه خدمات تعویض پلاک بدون نوبت اینترنتی به متقاضیانی که وکالت نامه های آنها در آخرین روز اعتبار می باشد خبر داد. سرهنگ محمدرضا محمدی بیان داشت: متقاضیانی که وکالت نامه های آنها در آخرین روز اعتبار است به بدون نوبت اینترنتی به آنها خدمات تعویض پلاک ارائه می شود. وی افزود: شرط استفاده از این تبصره این است که وکالت نامه این اشخاص در زمان تعطیلی مراکز تعویض پلاک اعتبار داشته باشد. سرهنگ محمدی خاطر نشان کرد: با توجه به شرایط نوبت دهی و افزایش تقاضا جهت تعویض پلاک تاکید می شود اعتبار وکالت نامه های تنظیمی حداقل یک هفته تا ده روز کمتر نباشد.

آبفا

نخستین شب شعر «زمزم رضوی» از سوی آبفای اصفهان برگزار می شود

خبر
اخبار اصفهان

شرکت آب و فاضلاب استان اصفهان نخستین شب شعر زمزم رضوی را با محوریت اهمیت و قداست آب، برگزار می کند.

رییس آموزش همگانی آبفای استان اصفهان به موضوعات این شب شعر اشاره کرد و گفت: هنرمندان می توانند آثار خود را در زمینه های «آب و نفحات آسمانی»، «آب و سرگذشت اصفهان»، «آب و لطافت شعر»، «آب و آینده» و «آب و سلامتی» به دبیرخانه ارسال کنند.

محسن شفیعا ادامه داد: علاقه مندان می توانند آثار خود را حداکثر تا ۲۵ خرداد ماه سال جاری به دبیرخانه شب شعر زمزم رضوی واقع در اصفهان، خیابان هزار جریب، خیابان جابرابن حیان، شرکت آب و فاضلاب استان اصفهان، دفتر روابط عمومی و آموزش همگانی، کدپستی ۸۱۶۸۹۳۶۵۵۶ ارسال کنند.

وی همچنین گفت: علاقه مندان می توانند آثار خود را در قالب فایل word یا pdf از طریق فضای مجازی به شماره ۰۹۳۸۰۹۵۲۴۰۵ برای دبیرخانه ارسال کنند.

رییس آموزش همگانی آبفای استان اصفهان با بیان این که هر نفر می تواند حداکثر سه اثر در قالب های کلاسیک و آزاد به دبیرخانه ارسال کند، افزود: آثاری که فاقد مشخصات کامل باشد و یا پس از پایان زمان تعیین شده به دبیرخانه ارسال شود پذیرفته نخواهد شد. شفیعا تصریح کرد: به شاعران برگزیده، پس از ارائه آثارشان در شب شعر جوایز نفیسی اهدا خواهد شد و آثار منتخب در مجموعه ای چاپ می شود. اضافه می شود در برگزاری شب شعر زمزم رضوی، اداره کل فرهنگ و ارشاد اسلامی استان، سازمان جهاد کشاورزی و بانک مسکن اصفهان تعامل و مشارکت خواهند داشت.

ترافیک

تمدید لغو اجرای طرح زوج و فرد در اصفهان تا اول خرداد ماه

رئیس پلیس راهور استان اصفهان گفت: لغو اجرای طرح ترافیکی زوج و فرد تا اول خرداد ماه ادامه خواهد داشت. سرهنگ محمدرضا محمدی با اشاره به آخرین مصوبات ستاد مقابله با کرونا در زمینه اجرای طرح‌های ترافیکی در اصفهان اظهار داشت: بر اساس مصوبات این ستاد لغو اجرای طرح ترافیکی زوج و فرد تا اول خرداد ماه ادامه خواهد داشت. وی در ادامه با اشاره به افزایش ساعات فعالیت مراکز شماره گذاری و تعویض پلاک پلیس راهور در اصفهان ابراز داشت: زمان فعالیت این مراکز تا ساعت ۱۶ افزایش یافته است. رئیس پلیس راهور استان اصفهان با بیان اینکه این مراکز تنها با انجام نوبت گیری اینترنتی پذیرای شهروندان خواهند بود، اضافه کرد: با توجه به بسته شدن درب مراکز از ساعت ۱۶ به بعد، شهروندان پس از ساعت مذکور مراجعه نکنند. وی اضافه کرد: نقل و انتقال، خدمات تعویض ارکان وسیله، صدور المثنی پلاک - کارت و سند مالکیت، احراز سکونت و... به صورت سیستمی در مراکز شماره گذاری پلاک خودرو انجام می شود و نیاز است شهروندان صرفاً با داشتن نوبت اینترنتی مراجعه کنند.

BREAKING NEWS

حوادث

خبر
اخبار اصفهان

۱ کشف ۳۸۴ کیلو تریاک که در یک کامیون تانکر دار

جانشین فرمانده انتظامی استان از کشف ۳۸۴ کیلو تریاک که در یک کامیون تانکر دار رنو جاساز شده بود، خبر داد. سرهنگ محمدرضا هاشمی فر بیان داشت: ماموران انتظامی مستقر در ایستگاه بازرسی شهید امامی شهرستان شهرضا حین کنترل خودرو های عبوری به یک کامیون کشنده تانکردار رنو مشکوک و آن را متوقف کردند. وی افزود: در بازرسی از این خودرو ۳۸۴ کیلو تریاک که به طورحرفه ای در تانکر کامیون جاساز شده بود کشف شد. جانشین فرمانده انتظامی استان اصفهان ادامه داد: در این خصوص ۲ سوداگر مرگ دستگیر و پس از تشکیل پرونده برای اقدامات قانونی به مراجع قضائی تحویل داده شدند.

۲ تصادف پژو و پراید با یک کشته و یک مجروح در اصفهان

رئیس پلیس راهنمایی و رانندگی استان از تصادف یک سواری پژو و پراید در شهرستان لنجان و فوت یک نفر و مجروح شدن فرد دیگری خبر داد. سرهنگ محمدرضا محمدی بیان داشت: در پی اعلام یک مورد تصادف سواری پژو و پراید در شهرستان لنجان، بلافاصله ماموران انتظامی و عوامل پلیس راهور به محل اعزام شدند. وی افزود: متاسفانه در اثر این حادثه رانندگی راننده پراید فوت و راننده پژو مصدوم و به بیمارستان منتقل شد. رئیس پلیس راهور اصفهان ادامه داد: علت وقوع این حادثه رانندگی عدم رعایت حق تقدم توسط راننده پراید اعلام شده است. سرهنگ محمدی بار دیگر از رانندگان خواست، با سرعت مجاز و مطمئنه رانندگی کنند و از عجله و شتاب اکیدا خودداری کنند تا شاهد وقوع اینگونه حوادث نباشیم.

۳ ۲۱ فقره سرقت کابل مخابراتی در کاشان

فرمانده انتظامی شهرستان کاشان از دستگیری یک سارق حرفه ای کابل های مخابرات و کشف ۲۱ فقره سرقت خبر داد. سرهنگ حسین بساطی بیان داشت: در پی وقوع چندین فقره سرقت کابل های شبکه هوایی مخابرات در محدوده شهر کاشان ، بررسی موضوع به صورت ویژه در دستور کار ماموران انتظامی این فرماندهی قرار گرفت. وی افزود: پس از انجام اقداماتی تخصصی یک سارق در ارتباط با این سرقت ها شناسایی و پس از هماهنگی قضائی دستگیر شد. فرمانده انتظامی شهرستان کاشان ادامه داد: متهم دستگیر شده هنگامی که با مستندات پلیس روبه رو شد به ۲۱ فقره سرقت کابل های هوایی مخابرات در شهرستان کاشان اعتراف کرد. سرهنگ بساطی با اشاره به اینکه متهم برای اقدامات قانونی به مراجع قضائی تحویل داده شد خاطر نشان کرد: نیروی انتظامی با مشارکت و تعامل مردمی نظم و امنیت عمومی را تامین می کند.

۴ اجاره باغ در بستی بهانه ای برای کلاهبرداری

رئیس پلیس فتای استان از شناسایی و دستگیری عامل کلاهبرداری از شهروندان با شگرد درج آگهی دروغین اجاره باغ در بستی در سایت دیوار خبر داد. سرهنگ سید مصطفی مرتضوی گفت : در پی مراجعه یکی از شهروندان با در دست داشتن مرجوعه قضایی به پلیس فتا استان و درخواست رسیدگی به شکوائیه خود مبنی بر کلاهبرداری مبلغ ۱۰ میلیون ریال در سایت دیوار، پیگیری موضوع در دستور کار کارشناسان پلیس فتا قرار گرفت. وی افزود: شاکی در تحقیقات اولیه در خصوص نحوه کلاهبرداری صورت گرفته اظهار داشت: در سایت دیوار به دنبال اجاره ویلا یا باغ بودم که پس از مشاهده یکی از آگهی‌ها و تماس با صاحب آگهی، مبلغ ۱۰ میلیون ریال جهت رزرو به حساب صاحب باغ واریز کرده در حالی که پس از آن شخص مورد نظر پاسخگو نبوده است.

اخبار اصفهان
ISFAHAN NEWS
۰۲
اقتصاد استان
چهارشنبه ۲۹ اردیبهشت ۱۴۰۰ | شماره ۷۸۲



آبرسانی پایدار به ۶۰ روستای دیگر در استان اصفهان

خبر
اخبار اصفهان

امسال ۶۰ روستای دیگر در سطح استان اصفهان از آب شرب پایدار بهره مند می‌شوند. مدیرعامل شرکت آب و فاضلاب استان اصفهان در خصوص چگونگی آبرسانی پایدار به روستاها گفت: در سال جاری با ایجاد زیر ساخت های لازم و اتصال شبکه توزیع روستاها به خطوط انتقال آب شهری در صدد دسترسی روستاییان بیشتری به آب شرب پایدار هستیم. هاشم امینی افزود: حفر و تجهیز چاه های جدید و همچنین ساماندهی منابع آبی محلی یکی دیگر از راه های تامین پایدار آب شرب روستاییان است.

وی اعلام کرد: روستاهایی که امسال از آب شرب پایدار برخوردار می شوند در مناطق اردستان، نائین، سمیرم، کوهپایه، فریدونشهر، داران، خوانسار و گلپایگان قرار دارند.

مدیرعامل آبفای استان اصفهان با بیان این که حذف آبرسانی سیار در روستاها یکی از برنامه های مهم این شرکت در سال ۱۴۰۰ است تصریح کرد: با حذف ۶۰ روستای دیگر از فرایند آبرسانی سیار، ساکنان این روستاها از آب شرب پایدار برخوردار می شوند.

گفتنی است در حال حاضر ۵۰۳ روستای استان اصفهان از خدمات آبرسانی سیار برخوردارند.



معطل ماندن ظرفیت باغ گل ۴۰۰ هکتاری برزک با بیش از ۵۰۰ بهره‌بردار

رئیس کمیسیون کشاورزی مجلس گفت: باغ گل ۴۰۰ هکتاری برزک ظرفیتی خام در حوزه کشاورزی است که نیازمند بازنگری و کارشناسی ویژه است.

سید جواد ساداتی‌نژاد اظهار کرد: کاشان با دو اقلیم متفاوت کوهستانی و کویری از تنوع ویژه محصولات کشاورزی برخوردار است و به دلیل مشکل کم‌آبی منطقه نیاز به بازنگری جدی در تغییر کشت و آبیاری دارد.

نماینده مردم کاشان و آران و بیدگل در مجلس شورای اسلامی با تأکید بر اینکه مشکل کم‌آبی منطقه ما را به طرف الگوی کشت کم آب بر سوق می دهد، افزود: می طلبد تا کشت گل محمدی و گیاهان دارویی به عنوان یک محصول پربازده، ارزآور و اشتغال‌زا در منطقه توسعه و رونق بگیرد.

رئیس کمیسیون کشاورزی، آب، منابع طبیعی مجلس شورای اسلامی با اشاره به اینکه کاشان به عنوان قطب گل محمدی در کشور است که باید کارشناسی شده در رشد این محصول ایجاد توسعه کنیم، گفت: باغ گل ۴۰۰ هکتاری سال‌ها به عنوان کاری خام و ناپخته صورت گرفته بود و با بیش از ۵۰۰ بهره‌بردار نیاز به بازنگری کارشناسانه داشت، در حالی که این ظرفیت بسیار ویژه شهرستان با درصد پایینی از تولید در حال نابودی است. وی تصریح کرد: بر اساس مطالعه سطح کشت بررسی خواهد شد تا جهت موانع زدایی برای تولید این باغ، اختصاص تسهیلات موردنیاز و مدیریت یکپارچه سهامی برای آن صورت گرفته و با مدیریت جهاد کشاورزی کاشان رونق گیرد.

رویداد اختتامیه ماراتون جابکست در قالب TEDx به همت اتاق بازرگانی اصفهان برگزار شد؛

ارائه سبک زندگی کارآفرینانه رویداد جابکست

چرخ‌های توسعه اقتصادی همواره با توسعه کارآفرینی به حرکت در می‌آیند

به منظور آشنایی جوانان با سبک زندگی کارآفرینان ایرانی و به صورت ارائه سبک زندگی کارآفرینانه رویداد جابکست با قالب TEDx به همت اتاق بازرگانی اصفهان برگزار شد. رویداد اختتامیه ماراتون جابکست در ادامه دوره کسباتور که در زمستان ۹۹ با هدف شبکه سازی و توانمند سازی جوانان نخبه کسب و کار برپا شده بود، برگزار شد. رویداد جابکست به منظور آشنایی جوانان با سبک زندگی کارآفرینان ایرانی و به صورت ارائه سبک زندگی کارآفرینانه با قالب TEDx برپا شد.



گزارش
یلدا توکلی

رویداد در طی دو مرحله انجام شد

این رویداد در طی دو مرحله انجام شد، که در مرحله اول ۱۵ تیم دو نفره با خلاصه کردن کتاب زندگینامه کارآفرینان برتر ایرانی و ارائه به صورت مجله صوتی (پادکست) با هم رقابت کرده و در نهایت ۷ تیم به مرحله دوم راه یافتند. در مرحله دوم نیز، تیم های حاضر با استانداردهای سخنرانی TED به ارائه سبک زندگی یک کارآفرین پرداخته و رقابت کردند و در پایان سه تیم توسط هیئت داوران انتخاب شدند. گفتنی است رویداد جابکست به همت مرکز تخصصی کسب و کار اتاق بازرگانی اصفهان برگزار شد.

کارآفرینان منشاء تحولات بزرگ

در مورد کارآفرینی تعریف واحدی وجود ندارد و از ابتدای طرح آن در محافل علمی، تعاریف متفاوتی از دیدگاه‌های گوناگون برای آن بیان شده است. اکنون در عرصه جهانی افراد خلاق، نوآور و مبتکر به عنوان کارآفرینان منشاء تحولات بزرگی در زمینه‌های تولیدی و خدماتی شده‌اند که از آنها به عنوان قهرمانان ملی یاد می‌شود. طی سال‌های ۱۹۶۰ - ۱۹۸۰ میلادی در هندوستان، تنها ۵۰۰ مؤسسه کارآفرینی شروع به کار کرده‌اند، و حتی شرکت‌های بزرگ جهانی برای حل مشکلات خود به کارآفرینان روی آورده‌اند. در واقع چرخ‌های توسعه اقتصادی همواره با توسعه کارآفرینی به حرکت در می‌آیند. از سوی دیگر تغییر فراگیر روش‌ها و نگرش‌ها طی دو دهه اخیر، توجه بسیاری را به آموزش و پرورش و نیز جذب و به کارگیری مدیران کارآفرین سوق داده است. بنابراین از ابتدای دهه ۶۰ توجه بیشتری به کارآفرینان مبذول شد. توجه به کارآفرینی و ایجاد و توسعه آن علی‌رغم وجود بعضی انگیزه‌های مشخص گام مثبتی در جهت ایجاد فضای مناسب جهت توسعه، افزایش منابع ملی، کاهش نرخ بیکاری، تعادل ساختاری و توسعه در شهرها و روستاها خواهد بود. در واقع کارآفرین کسی است که نوآوری خاص داشته باشد. این نوآوری می‌تواند در ارائه یک محصول جدید، ارائه یک خدمت جدید، در طراحی یک فرآیند نوین و یا نوآوری در رضایت مشتری و ... باشد.

امروزه روحیه کارآفرینی به شدت در میان جمعیت جوان ایران در حال گسترش است. از طرفی با توجه به شرایط اقتصادی، اجتماعی کشور در حال حاضر، توجه به کارآفرینی بیش از پیش حائز اهمیت شده است

کارآفرینان در واقع به تغییر به عنوان مقوله تعیین کننده می‌نگرند

کارآفرینان در واقع به تغییر به عنوان مقوله تعیین کننده می‌نگرند، آنها ارزش‌ها را تغییر می‌دهند و ماهیت آنها را دچار تحول می‌کنند. آنان برای تحقق این ایده، قدرت ریسک‌پذیری خود را به کار می‌گیرند. به درستی تصمیم‌گیری می‌کنند و از این رو هر کس به درستی اتخاذ تصمیم نماید به نوعی کارآفرین تلقی می‌شود.

نقش کارآفرینی در اشتغال

زمانی که کارآفرینان یک شغل جدید را شروع می‌کنند بالطبع حداقل به یک یا چند نیروی استخدامی نیاز دارند تا کارهای خود را سامان بخشند. کارآفرینان به علت قابلیت اشتغال‌زایی که دارند، به کاهش نرخ بیکاری که از اهداف کلان اقتصادی، اجتماعی، دولت‌ها است کمک می‌کنند. بنابراین، کارآفرینی می‌تواند زمینه‌ساز اشتغال نیروی کار باشد و نوآوری که در یک فعالیت اقتصادی توسط خود فرد ایجاد می‌شود منجر به ایجاد اشتغال در جامعه می‌شود. بر اساس آخرین نظرسنجی که تحت عنوان فرهنگ کار و نگاه ایرانیان در آن انجام شده است فقط ۴۲ درصد از جمعیت ایران خواهان شغل‌های ثابت اداری و یا در چارچوب شغل‌های وظیفه‌گرایی هستند. این در حالی است که در سال ۲۰۰۰ بیش از ۶۲ درصد از جمعیت دنیا اظهار داشتند که می‌خواهند دارای شغل مستقل (فعالیت خوداشتغالی) باشند، ۳۴ درصد از کل جمعیت بالا آماده پذیرش ریسک به منظور دستیابی به رضایت شغلی متکی بر فعالیت‌های فردی تأکید داشتند.

امروزه روحیه کارآفرینی به شدت در میان جمعیت جوان ایران در حال گسترش است. از طرفی با توجه به شرایط اقتصادی، اجتماعی کشور در حال حاضر، توجه به کارآفرینی بیش از پیش حائز اهمیت بوده و احتیاج به جوانانی دارد که کانون‌های تولید و اشتغال را در جامعه تشکیل دهند.

راهکارهای ترویج کارآفرینی

با ضرورت روزافزون نیاز به افراد کارآفرین در جامعه ما به ویژه بعد از انقلاب و دوران سازندگی که با رشد صنعت مواجه هستیم باید تمامی ارگان‌ها با همکاری هم در این زمینه قدم بردارند و هر کدام نقشی را بر عهده گیرند و نقش دولت در این میان از همه مهمتر است. از جمله:- تنظیم و تدوین سیاست‌های بلندمدت و میان مدت در خصوص حمایت از فعالیت‌های کارآفرینی و کارآفرینان نوپا

-ترویج فرهنگ کارآفرینی و معرفی کارآفرینان نمونه از طریق مطبوعات و قدردانی از آنها- ساختن فیلم و سریال در مورد زندگی کارآفرینان نمونه و تشویق مردم به سوی کارآفرینی توسط صدا وسیما

-وارد کردن مضامین کارآفرینی در کتاب‌های درسی می‌تواند بذر ایجاد انگیزه کارآفرینی را در کودکان بارور کند- تبیین شرایط محیطی لازم برای پرورش و رشد استعدادهای کارآفرینی- برگزاری سمینار، نشر مقاله و ارائه سخنرانی به منظور تغییر دانش و معرفت مدیران و سیاستگذاران و کارگزاران

حمل و نقل

مدیرعامل سازمان قطار شهری اصفهان:

پیشرفت ۳۰ درصدی خط دو قطار شهری در بخش سازه

از هفته گذشته با تأمین تجهیزات، عملیات حفاری به سمت ایستگاه لاله از سر گرفته شد.

محمدرضا بنکدار هاشمی مدیرعامل سازمان قطار شهری اصفهان در گفت و گو با خبرنگار گروه استان های باشگاه خبرنگاران جوان از اصفهان، اظهار داشت: از ابتدای سال ۹۸ عملیات حفاری خط دو مترو اصفهان به صورت تونل‌های دو چشمه به قطر ۶.۵ متر با استفاده از تی. بی. ام‌هایی از جبهه شمال شرق آغاز شده و ایستگاه‌ها یکی پس از دیگری در حال احداث است.

او افزود: در خط دو مترو اولویت نخست اجرا از سمت ایستگاه دارک (شمال شرق اصفهان) تا ایستگاه مدرس نجفی (بخش غرب اصفهان) به طول ۱۴.۵ کیلومتر با ۱۶ ایستگاه برنامه‌ریزی شده است.

مدیرعامل سازمان قطار شهری اصفهان با بیان اینکه دستگاه‌های تی. بی. ام از جبهه شمال شرق از ایستگاه دارک به سمت زینبیه، عاشق اصفهانی و عمان سامانی حرکت کرده و تی. بی. ام غربی این جبهه کاری تا ۱۵ روز آینده وارد ایستگاه لاله می‌شود، گفت: با ورود تی. بی. ام به ایستگاه لاله، ایستگاه پنجم را از سمت شمال شرق خط دو مترو فتح خواهیم کرد.

او افزود: تی. بی. ام شرقی جبهه شمال شرق نیز طی چند ماه اخیر به دلیل نقص فنی در ایستگاه عمان سامانی متوقف بود، در این راستا از هفته گذشته با تأمین تجهیزات، عملیات حفاری به سمت لاله از سر گرفته شد.

بنکدار هاشمی با بیان اینکه حرکت تی. بی. ام‌ها در ادامه به سمت ایستگاه‌های شاهد، قدس و امام علی (ع) خواهد بود، گفت: امسال در صدد آغاز عملیات احداث سه ایستگاه آمادگاه، حافظ و امام علی (ع) هستیم تا با آغاز عملیات عمرانی در بخش میانی شهر، شاهد انجام عملیات عمرانی در کل خط دو مترو باشیم.

او گفت: پیشرفت فیزیکی خط دو مترو در بخش سازه و سیویل حدفاصل دارک تا کهندژ حدود ۳۰ درصد است.

انرژی

برخورداری ۹۹.۵ درصد جمعیت اصفهان از گاز طبیعی

مدیرعامل شرکت گاز استان اصفهان گفت: هم اکنون ۹۹.۵ درصد جمعیت استان اصفهان از نعمت گاز برخوردار هستند.

به گزارش روابط عمومی شرکت گاز استان اصفهان، سید مصطفی علوی با اشاره به اینکه در حال حاضر حدود یک میلیون و ۹۳۲ هزار مشترک گاز طبیعی در سطح استان وجود دارد، گفت: سالانه بیش از ۲۱ میلیارد متر مکعب گاز مصرف می‌کنند.

مدیرعامل شرکت گاز استان اصفهان افزود: هم اکنون ۹۹.۵ درصد جمعیت استان اصفهان از نعمت گاز برخوردار هستند.

وی بیان داشت: این شرکت توانسته تاکنون نسبت به طراحی و اجرای ۲۷ هزار کیلومتر شبکه، حدود یک میلیون و ۱۰۰ هزار مورد انشعاب، بهره‌مندسازی ۱۱۱ شهر استان، ۱۰۶۶ روستا، گازرسانی به ۵۳ شهرک صنعتی شامل ۸ هزار و ۶۰۰ واحد صنعتی، ۱۵۶ جایگاه C.N.G و ۲ هزار و ۵۶۴ ایستگاه تقلیل فشار و ۳۹۱ ایستگاه حفاظت از زنگ راه‌اندازی اقدام کند.

علوی گفت: این شرکت در راستای تعالی سازمانی از سال ۱۳۸۷ استراتژی‌ها، اهداف و برنامه‌های خود بر مبنای مدل‌های تعالی سازمانی EFQM و INQA را طرح ریزی کرده و فرآیندها و فعالیت‌های خود را براساس مدل BSC (کارت امتیازی متوازن) ارزیابی و پایش می‌کند. مدیرعامل شرکت گاز استان اصفهان افزود: شرکت گاز استان در راستای ارایه خدمات الکترونیکی و تکریم ارباب رجوع نسبت به راه‌اندازی سامانه CRM (سامانه ارتباط با مشتریان)، تلفن گویا، ارایه خدمات از طریق وب سایت، سامانه پیام کوتاه و دفاتر پیشخوان اقدام کرده است.

وی بیان داشت: همچنین در جهت ماموریت خود مبنی بر برقراری جریان ایمن و پایدار گاز طبیعی نسبت به استقرار سامانه هوشمندنشت‌یابی، پیاده‌سازی نرم افزار کنترل پروژه و توسعه نظام نگهداری و تعمیرات در قالب نرم افزار TMMS اقدام کرده و به منظور امدادرسانی سریع و به موقع و با هدف مدیریت و کنترل حوادث گاز طبیعی از سامانه مکانیزه امداد شامل IVR، AVL و ارتباط با مشتریان استفاده کرده است.

رفع دغدغه ساکنان مسکن مهر نایین

خبر
ملودی دهانی

مدیرکل راه و شهرسازی استان اصفهان گفت: با احداث تقاطع غیرهمسطح مسکن مهر نایین، اصلی‌ترین دغدغه ساکنین این مساکن که تامین ایمنی و راه ارتباطی با شهر بود مرتفع شد.

علیرضا قاری قرآن مدیرکل راه و شهرسازی استان اصفهان در خصوص پروژه تقاطع غیرهمسطح مسکن مهر نایین توضیح داد: این پروژه به منظور سهولت ترافیک و عدم تداخل با ترافیک شهری اجرایی شده است. وی بیان داشت: در سال ۱۳۹۹ توفیق داشتیم تا تعدادی از پروژه‌هایی که در طی سال‌های قبل آغاز شده بود و بنا به دلایلی دچار مشکل شده و مسکوت مانده بودند را با هماهنگی‌ها و پیگیری‌های ویژه‌ای که انجام شد راه‌اندازی مجدد و تکمیل کنیم. مدیرکل راه و شهرسازی استان اصفهان افزود: عمده‌ترین مشکل این پروژه‌ها در بخش اعتبار و منابع مالی بود که بحمدالله با رایزنی‌های بعمل آمده منابع مالی تامین و با تمرکز بر ساخت آن‌ها، تعدادی از پروژه‌های عمرانی به بهره‌برداری رسیدند. وی اذعان داشت: یکی از این پروژه‌ها، تقاطع غیرهمسطح مسکن مهر نایین است که در اسفندماه ۱۳۹۷ آغاز شده بود اما مدتی متوقف مانده بود که خوشبختانه این پروژه با پیگیری‌های بعمل آمده و با اعتبار ۱۹۰ میلیارد ریال در پایان سال ۱۳۹۹ مصادف با عید مبعث، بازگشایی شد. قاری قرآن گفت: تقاطع غیرهمسطح مسکن مهر نایین، محور کمربندی شهر نایین را به صورت زیرگذر ارتباط می دهد و نهایتا ارتباط بین مسکن مهر و شهر نایین را بصورت همسطح برقرار می کند. وی در خصوص دلیل اصلی ساخت این زیرگذر و مزیت های آن تشریح کرد: به طور کلی فلسفه وجودی این تقاطع به جهت ایجاد سایت مسکن مهر در کنار شهر نایین است و مهمترین معضل برای ساکنین این مساکن ایمنی و راه ارتباطی با شهر بود. مدیرکل راه و شهرسازی استان اصفهان با بیان اینکه ما برای ایجاد مسکن معمولا مجبور هستیم در کنار یا حاشیه شهرها، بحث الحاق زمین به محدوده را انجام دهیم عنوان کرد: برای ساخت مسکن مهر نایین، زمین الحاق شده در مجاورت کمربندی نایین قرار گرفت که پس از افتتاح مسکن مهر، ساکنین آن برای ارتباط با شهر چه بصورت سواره و چه بصورت پیاده دچار مشکلاتی بودند.

سرمقاله
فرزانه مستاجران

ادامه از صفحه یک

... اگر این مشکل بر طرف شده متعلق به گروه زیادی از مردم باشد، مربوط به مسائل زیست محیطی باشد، مربوط به بهبود زندگی مردم باشد و یا هزینه تولید کالایی حیاتی و یا عمومی را کاهش دهد از آن به عنوان کارآفرینی اجتماعی یاد می شود. کارآفرینی اجتماعی اغلب اهداف گسترده در زمینه های اجتماعی، محیط زیستی و فرهنگی دنبال می کند و اغلب با بخش داوطلبانه و غیرانتفاعی در ارتباط و همکاری است.

از کوچکترین کارهایی که فکرش را می کنید مانند کمک به یک سالمند (کارهای خلاقانه در خانه سالمندان) یا ساخت یک صندلی چرخدار ارزان قیمت برای معلولان و یا حتی انتقال خون با هواپیمای بی سرنشین جزء کارآفرینی اجتماعی محسوب می‌شود. کارآفرین اجتماعی به حل مشکلی می‌پردازد که واقعاً مشکل جامعه است و برای حل آن تقاضایی وجود دارد. قرار است برای حل مشکل محصولی تولید شود. این محصول می تواند خدمات اجتماعی باشد یا یک محصول تولیدی مثل سلول‌های خورشیدی. محصول هر چیزی که هست باید بازاری داشته باشد و حداقل بخشی از جامعه علاقه‌مند به استفاده از آن باشند و علاقه‌ای برای پرداخت هزینه‌های محصول وجود داشته باشد؛ قرار نیست کارآفرین اجتماعی علاقه‌ای نشان دهد و محصولی تولید کند که واقعاً مورد نیاز جامعه نیست. کارآفرینی اجتماعی ترکیبی از تجارت و مسائل اجتماعی است. کارآفرینان اجتماعی تنها به دنبال سود نیستند. موفقیت برای آنها به این معناست که چگونه کسب و کار آنها بر جهان تاثیر می گذارد و آن را بهبود می‌بخشد. در کشور ما از دیر باز روحیه کمک به هم نوع در بین مردم وجود داشته است. از بقالی های گذشته که برای تامین مایحتاج مردم همه کالایی را مهیا می کردند، کالاهایی که شاید در برخی موارد از فروش سودی عایدشان نمی‌شد اما برای اینکه هم محله‌ای‌هایشان مجبور نباشند برای خریدش مسافت زیادی را طی کنند، در مغازه به فروش می‌رساندند، و یا حتی در گوشه مغازه شکسته‌بندی و ....انجام می‌دادند، می‌توان به عنوان کارآفرین اجتماعی یاد کرد که در کار خود خلاقیت‌هایی وارد کرده بودند تا مشتریانشان رفاه بیشتری را تجربه کنند. هم در کارآفرینی و هم در کارآفرینی اجتماعی به مقوله کسب درآمد اهمیت ویژه‌ای داده می شود اما چه خوب است انسان علاوه بر کسب درآمد لبخندی هم بر لب مشتریانش بنشاند. لبخندی که این روز ها نایاب شده. پس اگر قرار است کاری را آغاز کنیم علاوه بر کسب درآمد به رضایت مشتری هم گوشه چشمی داشته باشیم تا همین لبخندها انرژی مثبتی باشد برای ادامه راه موفقیتمان.

BREAKING NEWS

حوادث

خبر
اخبار اصفهان

۱ کشف موتور سیکلت هوندا ۱۳۰۰ سی سی قاچاق

فرمانده انتظامی شهرستان سمیرم از کشف موتور سیکلت ۱۳۰۰ سی سی خارجی قاچاق در این شهرستان خبر داد. سرهنگ سهراب قرقانی بیان داشت: مامورین ایستگاه بازرسی شهید رئیسیان در حین کنترل خودروهای عبوری یک دستگاه وانت نیسان مشکوک و خودرو را جهت کنترل مدارک و محموله متوقف کردند. این مقام انتظامی در ادامه بیان داشت : در بازرسی از خودرو یک دستگاه موتور سیکلت خارجی قاچاق ۱۳۰۰ سی سی فاقد مجوز کشف شد. این مقام انتظامی افزود: ارزش موتور سیکلت کشف شده توسط کارشناسان مربوطه ۳ میلیارد ریال برآورد شده است. فرمانده انتظامی شهرستان سمیرم بیان داشت : در این رابطه یک نفر دستگیر و با تشکیل پرونده به مراجع قضائی تحویل داده شد.

۲ اعتراف به سرقت کابل های مخابراتی مبارکه

اخبار اصفهان: فرمانده انتظامی شهرستان مبارکه از دستگیری یک سارق کابل‌های مخابراتی و کشف ۵۰ فقره سرقت خبر داد. سرهنگ رضا محمدی بیان داشت: در پی وقوع چندین مورد سرقت کابل های مخابراتی در شهرستان مبارکه ، شناسایی عامل یا عوامل این سرقت ها به صورت ویژه در دستور کار ماموران پلیس آگاهی این فرماندهی قرار گرفت. وی افزود: پس از انجام اقداماتی تخصصی یک سارق در ارتباط با این سرقت ها شناسایی و طی عملیاتی غافلگیرانه در مخفیگاه اش دستگیر شد. فرمانده انتظامی شهرستان مبارکه ادامه داد: متهم هنگامی که با مستندات پلیس روبه رو شد به ۵۰ فقره سرقت کابل های مخابراتی در شهرستان مبارکه و مناطق بهارستان و سپاهان شهر شهرستان اصفهان اعتراف کرد.

۳ حرکت خلاف جهت مرگ راکب موتورسوار را رقم زد

رئیس پلیس راهنمایی و رانندگی استان از تصادف یک موتورسیکلت با یک سواری ال ۹۰ و کامیون بنز و فوت راکب موتورسوار خبر داد. سرهنگ محمدرضا محمدی بیان داشت: پس از تماس مردمی با سامانه ۱۱۰ و اعلام یک مورد تصادف فوتی در اتوبان اقارب پرست ، بلافاصله عوامل راهور به محل اعزام شدند. وی افزود: در این حادثه رانندگی یک موتورسیکلت با سواری ال ۹۰ و کامیون بنز تصادف کرده بود که متاسفانه راکب موتور سوار در اثر شدت جراحات وارده جان خود را از دست داد. رئیس پلیس راهور اصفهان ادامه داد: علت وقوع این حادثه رانندگی توسط کارشناسان مربوطه حرکت خلاف جهت موتورسوار اعلام شده است. سرهنگ محمدی از رانندگان خواست، با سرعت مجاز و مطمئنه و توجه کامل به جلو و اطراف رانندگی کنید تا شاهد وقوع اینگونه حوادث رانندگی نباشیم.

۴ کشف ۲۴ دستگاه ماینر قاچاق در فلاورجان

فرمانده انتظامی فلاورجان از کشف ۲۴ دستگاه استخراج ارز دیجیتال که به صورت غیر مجاز در این شهرستان در حال بهره برداری بودند، خبر داد. سرهنگ ایرج کاکاوند بیان داشت: در پی کسب خبری مبنی بر نگهداری و استفاده غیرمجاز از دستگاه های استخراج ارز دیجیتال دریکی از مناطق شهر فلاورجان موضوع به صورت ویژه در دستور کار ماموران پلیس این شهرستان قرار گرفت. سرهنگ کاکاوند بیان داشت: ماموران با تکمیل تحقیقات خود پی بردند در یکی از گارگاه های شهرک صنعتی در فلاورجان تعدادی دستگاه ارز دیجیتال در حال بهره برداری که در نتیجه بازرسی از گارگاه مذکور تعداد ۲۴ دستگاه ماینر که به صورت قفسه بندی با تجهیز کابل های شبکه برق صنعتی در جهت استخراج بیت کوین استفاده میشود، جاسازی شده بودند، کشف شدند.

اخبار اصفهان
ISFAHAN NEWS
۰۲
اقتصاد استان
پنجشنبه ۳۰ اردیبهشت ۱۴۰۰ | شماره ۷۸۳

سرمقاله
فرزانه مستاجران

ادامه از صفحه یک

...سازمان خصوصی سازی است و بعد از کارهای کارشناسی قطعا این اتفاق بزرگ و تاریخی رخ خواهد داد، گفت: مطمئن باشید تا قبل از پایان عمر دولت این دو تیم واگذار می شوند.
بعد از این صحبت ها واکنش مجلسیان به این صحبت ها متفاوت بود.سخنگوی کمیسیون اصل ۹۰ مجلس در این باره گفت: بر اساس مصوبه سال ۹۷ دولت، دو باشگاه استقلال و پرسپولیس در لیست واگذاری قرار دارند، اما اصل واگذاری و نحوه آن باید با مصوبه مجلس باشد.
واگذاری باشگاه‌های مهم و پرطرفدار استقلال و پرسپولیس بدون فراهم شدن زیرساخت های درآمدزایی باشگاه ها، نوع و روش واگذاری نمی تواند ضامن موفقیت خصوصی سازی در ورزش حرفه ای کشور باشد و مادامی که بسیاری از ضوابط حقوقی و قانونی نظام باشگاه داری تدوین نشده است، موضوع واگذاری و خصوصی سازی دو باشگاه ورزشی می تواند صرفاً رهاسازی آنها و منابع عمومی تلقی شود. برای مثال در حال حاضر موضوع کسب و کارها و مشاغل ورزش حرفه ای و ضوابط بیمه ای و مالیاتی مشخص و مدونی وجود ندارد.
بر اساس نظر کارشناسان اقتصادی واگذاری این دو باشگاه باید از طریق پیمان مدیریت انجام شود. متاسفانه در شرایط کنونی، کماکان ورزش و فوتبال کشور از دولتی بودن رنج می برد و البته از منابع دولتی ارتزاق می کند؛ که در این راستا می توان از گسترش ویروس کرونا برای اثبات این ادعا یاد کرد؛ چرا که بسیاری از باشگاه‌های ورزشی دنیا اعلام کردند که تبعات ناشی از گسترش این ویروس بر درآمدهای آنها تاثیر گذاشته و حتی خواستار کاهش قرارداد و دستمزد بازیکنان شدند . این در حالی است که در کشور ما نه تنها هیچ باشگاهی بابت کرونا و مشکلات درآمدی اعلام نارضایتی نکرد، بلکه دستمزد کادر فنی و بازیکنان باشگاه‌ها در دوران کرونا نیز افزایش پیدا کرد.
نگاهی به تاریخچه واگذاری باشگاه‌ها در کشور نشان می‌دهد در نوعی بلاتکلیفی در زمینه واگذاری دو باشگاه استقلال و پرسپولیس بسر می‌بریم، به عنوان مثال در سال ۸۳ تصمیم به واگذاری ۱۰۰ درصد سهام باشگاه پرسپولیس از طریق مزایده گرفته شد؛ در مرداد سال ۹۰ برند سرخابی‌ها ارزشگذاری شد، اما به مزایده نرسید؛ در مهر سال ۹۰ این دو باشگاه از گروه یک واگذاری‌ها به دو منتقل شدند؛ در بهمن سال ۹۲ نمایندگان مجلس با واگذاری آنها از طریق فرابورس مخالفت کردند؛ در مرداد ۹۴، پس از چهار مزایده ناکام سرخابی‌ها به گروه ۳ واگذاری‌ها منتقل شدند؛ و در زمستان ۹۷ از گروه ۳ خارج شدند.
واگذاری این دو باشگاه در این زمان کم تنها نتیجه‌ای که می‌تواند داشته باشد پشیمانی از این شتاب‌زدگی است. در حال حاضر باشگاه های بزرگی چون سپاهان در کشور وجود دارد که خصوصی بودن این باشگاه توانسته از بسیاری سوءمدیریت‌های دولتی در موفقیت‌های این باشگاه جلوگیری کند اما باید بدانیم که این تیم یکی از قدیمی ترین باشگاه‌های ایران است و صرفا به دلیل خصوصی بودن به این رتبه نرسیده است پس باید برنامه مشخص برای جریان خصوصی سازی دو تیم استقلال و پرسپولیس نیز وجود داشته باشد تا راه تیم‌های خصوصی موفق همچون سپاهان را بپیماید و الا یک یا چند راه آهن دیگر به وجود خواهد آمد.

تاکید مدیران ارشد آبفا و صدا و سیمای مرکز اصفهان بر افزایش سواد آبی شهروندان



خبر
اخبار اصفهان

تلاش آبفای اصفهان، تعامل همه جانبه با رسانه ملی برای آگاهی بخشی و اطلاع رسانی به مخاطبان از طریق کمک به تولید برنامه های خبری و آموزشی و در نهایت افزایش سواد آبی شهروندان است. در نشست مشترک مدیران و معاونان آبفا و صداوسیمای مرکز اصفهان بر ارتقاء سواد آبی شهروندان تاکید شد. مدیرعامل شرکت آب و فاضلاب استان اصفهان در این نشست به چالش های ناشی از خشکسالی اشاره کرد و گفت: باید با اطلاع رسانی گسترده و پخش برنامه های آموزشی، مردم را از کاهش منابع آبی و مشکلات تامین آب شرب پایدار آگاه ساخت. هاشم امینی تأثیر مثبت برنامه های صداوسیما بر مخاطبان را یادآور شد و گفت: تلاش آبفای اصفهان، تعامل همه جانبه با رسانه ملی برای آگاهی بخشی و اطلاع رسانی به مخاطبان از طریق کمک به تولید برنامه های خبری و آموزشی و در نهایت افزایش سواد آبی شهروندان است. وی در عین حال مهمترین هدف شرکت آب و فاضلاب استان اصفهان در تابستان پیش رو را تامین آب شرب پایدار برای مشترکین شهری و روستایی با بهره گیری از سامانه های تله متری، تله کنترل و مدیریت فشار شبکه عنوان کرد. مدیرکل صداوسیمای مرکز اصفهان نیز آمادگی این سازمان را برای افزایش همکاری با شرکت آب و فاضلاب اعلام کرد و گفت: باید نگاه ملی به موضوع آب داشته باشیم و بر همین اساس درصدد تولید و پخش مجموعه ای از برنامه های خبری، آموزشی و سرگرم سازی با رویکرد مدیریت مصرف بهینه آب هستیم.

شانزدهمین جشنواره روابط عمومی ها با برتری شرکت توزیع برق اصفهان



خبر
اخبار اصفهان

شرکت توزیع برق اصفهان در شانزدهمین جشنواره روابط عمومی های استان اصفهان موفق شد تندیس و رتبه عالی و برتر را در هفت رشته روابط عمومی دیجیتال، ارتباطات رسانه ای، محتوا سازی، برنامه ریزی و ارزیابی اثر بخشی، تحقیق و پژوهش، اطلاع یابی و افکار سنجی و رویداد پردازی را کسب کند.
در این آیین که با حضور جمعی از مدیران روابط عمومی سازمان ها و شرکت ها برگزار شد، عباس رضایی استاندار اصفهان به نقش برجسته روابط عمومی در سازمان ها اشاره کرد و گفت: وظیفه اصلی روابط عمومی روشنگری، شفاف‌سازی و جلب اعتماد مخاطب است.
وی افزود: دست اندرکاران روابط عمومی باید قدر جایگاه و نقش والای خود را بدانند و با تولید محتوای غنی و صداقت در اطلاع‌رسانی در جامعه امید آفرینی کنند.
استاندار اصفهان گفت: داشتن سواد رسانه ای برای مردم به جهت حفظ آرامش، بسیار با اهمیت است و روابط عمومی باید در این راستا فعال تر عمل نماید و همچنین از فرصت بسیار عالی فضای مجازی برای ارائه خدمات و عملکرد ها بهره گیری کند.

مدیرکل تعاون، کار و رفاه اجتماعی اصفهان در رابطه با چالش‌های اشتغال سخن گفت؛

گام بلند استان برای تربیت نیروی کار ماهر

در اصفهان سعی شد، ارتباط بخش دولتی با صاحبان سرمایه و کارفرمایان بهبود یابد



نبود نیروی کار ماهر یکی از معضلاتی است که امروزه بنگاهای اقتصادی را با چالش‌های فراوان مواجه کرده است، در استان اصفهان اقداماتی در این زمینه شکل گرفته که می تواند بخش زیادی از معضل بیکاری را نیز حل کند.
یکی از موضوعاتی که در شاخص‌های بهبود فضای کسب و کار مطرح می‌شود، روند استخدام نیروی کار ماهر است، مشکلات و سختی‌هایی که کارفرمایان در استخدام نیروی کار ماهر با آن رو به هستند در این شاخص مستتر است.

گفت و گو
ایمنا

به گفته بسیاری از کارشناسان، حتی با وجود شیوع کرونا، بنگاه‌های اقتصادی کشور مشغول فعالیت بوده و نبود نیروی کار ماهر یکی از مشکلاتی است که با آن درگیر بوده‌اند.
نقش دولت و نهادهایی که وظیفه ایجاد اشتغال در کشور را بر عهده دارند در این بین به گونه‌ای است که اگر هم‌افزایی لازم بین رستگاه‌های متولی امر اشتغال شکل گیرد، بخش زیادی از معضل بیکاری و نبود نیروی ماهر حل خواهد شد.
در همین رابطه با کامران کلانی، مدیرکل تعاون، کار و رفاه اجتماعی استان اصفهان گفت و گویی داشته‌ایم که شرح آن را در زیر می‌خوانید:

■ با وجود شیوع ویروس کرونا، فضای کسب و کار استان چه تغییراتی داشته است؟

بخشی از مشاغل، غیر رسمی است، ۶۵ درصد اشتغال کشور ما در بنگاه‌های کوچک و ۶۰ درصد از آن اشتغال غیر رسمی است همچنین ۵۰ درصد اشتغال کشور در بخش خدمات است.
در استان اصفهان در سال ۹۹ فضای کسب و کار بهبود یافته اما با ریزش نیروی کار، بخش خدمات و بنگاه‌های کوچک در این یک سال آسیب جدی دیدند، در پیک اول و دوم کرونا، ۶۷ هزار درخواست بیمه بیکاری در استان وجود داشت، اما پس از آن که دوران پرداخت بیمه بیکاری کرونا به اتمام رسید وضعیت به تعادل رسید به طوری که آمار مقرری بگیران بیمه بیکاری در پایان سال ۹۹ تقریباً به اندازه پایان سال ۹۸ بود.
این نشان می‌دهد، به رغم آسیبی که به بخش خدمات و مشاغل غیر رسمی وارد شده، در بنگاه‌های کوچک و متوسط استان اصفهان، جذب نیرو به اندازه‌ای انجام شده تا این شکاف پر شود.

■ برای کاهش و ساماندهی شکایات کارگری و کارفرمایی در استان چه اقداماتی شده است؟

در حوزه شکایات کارگری و کارفرمایی نیز در سال ۹۹ تعداد شکایات کاهش یافته و در مجموع شکایات کارگری و کارفرمایی سال ۹۹ کمتر از سال ۹۸ شد.
البته از مهرماه، سیستم رسیدگی به این شکایات الکترونیکی شد بنابراین دست و پاگیری‌های ثبت دادخواست در فضای جدید ممکن است در کاهش درخواست‌ها مؤثر بوده باشد.
در بهار سال ۹۹ نرخ بیکاری ۱۱.۹ بوده است این رقم در زمستان سال ۹۹ به ۹.۸ رسید. اصلی‌ترین اقدامی که منجر به کاهش نرخ بیکاری شد این است که فضای کسب و کار بهبود یافته و بخشی از سخت‌گیری‌ها و مقررات و بروکراسی‌ها حذف شد.

■ برای کاهش نرخ بیکاری بهترین روش و اقدام چیست؟

یکی از ضعف‌های اقتصاد کشور ما در اقتصاد تعاون است که در موضوع جلب مشارکت مردم و کار جمعی ضعیف است. وظیفه دولت این است که مردم را به گونه‌ای هدایت و راهبری کند که مردم در کنار هم منافع جامعه را تشخیص دهند، اما متأسفانه این کار انجام نشده است.
مردم در کنار هم می‌توانند حتی تشکل‌های اقتصادی ایجاد کنند، مهم‌ترین اتفاقی که در مجموعه وزارت کار افتاد تغییر دیدگاه به اشتغال بوده به طوری که اشتغال را مجموع عوامل تولید از جمله نیروی انسانی، سیاست‌های بانکی و سرمایه دیده و نقش دولت در این بین توسعه‌ای خواهد بود.
بر اساس گزارشات بانک‌ها از عملکرد مجموعه وزارت کار، میزان هدر رفت منابع کمتر شده است.
در اصفهان سعی شد، ارتباط بخش دولتی با صاحبان سرمایه و کارفرمایان بهبود یابد. در زمستان سال ۹۸ نرخ بیکاری ۱۰.۶ بوده و در سال ۹۷ مقدار آن ۱۲.۳ بوده است. از مجموع بیکاران سال ۹۷، ۳۵ درصد شغل مجدد پیدا نکرده ۳۶ درصد همچنان بیکار و ۲۷.۹ درصد از آنها به دلیل دلسرد شدن از بازار کار خارج شده‌اند، همین موضوع در کاهش نرخ بیکاری مؤثر بوده است.
در شش ماهه ابتدای سال ۹۹، ۱۵ هزار درخواست نیروی کار ماهر از جانب بنگاه‌های اقتصادی داشتیم، در بهترین شرایط فقط ۵۰ درصد از این نیرو در استان جذب محیط کار شده است.
با همکاری خانه صنعت، معدن و تجارت استان، با استفاده از اطلاعاتی که از دستگاه‌های مربوط دریافت می‌شود در نظر داریم وضعیت بنگاه‌ها را رصد کرده و تابلویی راه‌اندازی شود تا وضعیت اشتغال را رصد کند.
در کشور یک بانک اطلاعاتی جامع که اطلاعات جویندگان کار و کارفرما در آن جمع‌آوری شده باشد وجود ندارد بنابراین در این طرح در غالب برنامه توسعه اشتغال استان که شامل چهار فاز شناسایی، استعدادیابی، توانمندسازی و تأمین مالی است، جامعه هدف بخش بندی شده و اطلاعات همه افراد در یک بانک اطلاعاتی جمع‌آوری شود.
برای تأمین هزینه توانمندسازی نیروی کار قصد درگیر کردن خیریه‌ها را داریم.

■ نقش کاریابی‌ها برای حل مشکل بیکاری استان چه بوده است؟

متأسفانه طرح‌هایی که توسط کاریابی‌ها اجرایی می‌شود کارایی لازم را نداشته و لازم است در یک بانک اطلاعاتی جامع اطلاعات افراد ثبت شود تا کاریابی در بستر وب انجام شود.
بانک اطلاعاتی کار در شش ماهه ابتدای سال عملیاتی خواهد شد.

■ آیا برای تربیت نیروی کار ماهر اقدامی شده است؟

یکی از اقداماتی که در سال گذشته انجام شد، تفاهم سه جانبه‌ای بود که با همکاری اتاق بازرگانی و دانشگاه استان اصفهان با عنوان پویش که اشتغال همزمان با تحصیل است شروع به کار کرد. در قالب این طرح بخشی از واحدهای درسی دانشجویان به واحدهای عملی تبدیل شد، در غالب این واحدهای درسی دانشجو معادل یک پنجم واحدهای درسی خود را در شرکت‌ها می‌گذراند. بنگاه‌های اقتصادی در مقابل، بخشی از شهریه دانشجویان را پرداخت می‌کنند. این موضوع در بسیاری از شهرستان‌های استان، منجر به نجات واحدهای دانشگاهی نیز شده است، به عنوان نمونه در نائین بیش از ۲۰۰ نفر به دلیل فراهم شدن امکان اشتغال همزمان با تحصیل، در رشته‌های فنی مقطع کارشناسی پذیرش شده‌اند.
در فاز بعد، این کار از طریق شورای مهارت برای سربازان نیز دنبال خواهد شد تا سربازان نیز بخشی از ایام خدمت سربازی را در بنگاه‌های اقتصادی بگذراند، مشکل مهارت کشور فقط در صورتی حل می‌شود که افراد در محیط واقعی کار قرار گیرند.
اداره کل آموزش فنی و حرفه‌ای استان نیز در سطح صنوف، آموزش دو مرحله‌ای را شروع کرده است، کارآموزانی که در فنی و حرفه‌ای آموزش می‌بینند برای گذراندن واحدهای عملی به واحدهای صنفی ارجاع داده می‌شوند، اتحادیه‌های صنوف نیز افراد را به بنگاه‌هایی که جویای نیروی کار هستند معرفی می‌کنند.
برای استعدادیابی و توانمندسازی همچنین در استان اصفهان به دنبال طراحی برنامه‌ای هستیم که افراد از پنج سالگی در این مسیر قرار گیرند. مجموعه این اقدامات منجر به شکسته شدن فضای یخ زده کمبود مهارت در استان خواهد شد و نرخ بیکاری را نیز کاهش خواهد داد.

■ عملکرد بنگاه‌های اقتصادی استان در شرایط شیوع کرونا چگونه بوده است؟

در شرایط کرونایی، بنگاه‌های اقتصادی استان اصفهان، بهترین مواجهه با بیماری را داشته و کمترین میزان تلفات را داشته است. از اولین روز شیوع بیماری برنامه ریزی‌های لازم برای رعایت کامل پروتکل‌های بهداشتی انجام شد. این طرح بخشی از واحدهای درسی دانشجویان به واحدهای عملی تبدیل شد، در غالب

مهم‌ترین اتفاقی که در مجموعه وزارت کار افتاد تغییر دیدگاه به اشتغال بوده به طوری که اشتغال را مجموع عوامل تولید از جمله نیروی انسانی، سیاست‌های بانکی و سرمایه دیده و نقش دولت در این بین توسعه‌ای خواهد بود

عکس یک

به مناسبت روز جهانی موزه‌ها

رونمایی از وقف‌نامه مدرسه چهار باغ در دانشگاه اصفهان

به مناسبت روز جهانی موزه‌ها وقف نامه مدرسه چهار باغ در موزه و مرکز اسناد دانشگاه اصفهان رونمایی شد.

رئیس دانشگاه اصفهان در این مراسم که به صورت مجازی و با حضور خبرنگاران برگزار شد، به ظرفیت‌های ویژه دانشگاه اصفهان اشاره کرد و گفت: بزرگترین سرمایه و افتخاری بیش از ۱۲۰ هزار نفر فارغ التحصیل است که بسیاری از آن‌ها در مسندهای مختلف دولتی و اجرایی مشغول هستند
هوشنگ طالبی با اشاره به این که اشیا بسیار نفیسی به موزه دانشگاه اهدا شده است، گفت: در بسیاری از کشورها مردم اشیا تاریخی خود به موزه‌ها می‌دهند و خیلی دانشگاه‌ها خودشان موزه هستند و در شهر اصفهان هم دانشگاه هنر اصفهان همین طور بوده است.
وی افزود: موزه دانشگاه اصفهان احیا و سند موقوفه از مدرسه چهار باغ به عنوان اثری نفیس رونمایی شد.

گزارش

حمایت کمیته امداد اصفهان از خانوارهای نیازمند با سرپرست زندانی

۲۷۳۱ خانوار نیازمند که سرپرست خانواده در زندان به سر می‌برد از حمایت‌های کمیته امداد در استان اصفهان برخوردار هستند.

کریم زارع مدیرکل کمیته امداد امام خمینی (ره) استان اصفهان گفت: ۲۷۳۱ خانوار در قالب ۸۱۲۵ نفر مددجو که سرپرست خانواده آنان در زندان به سر می‌برد، علاوه بر پرداخت مستمری، از سایر حمایت‌های امداد نیز بهره مند می‌شوند.
کریم زارع با اشاره به اینکه حمایت از خانواده‌های زندانی با هدف کاستن از مشکلات و آسیب‌های اجتماعی، یکی از اولویت‌های این نهاد است، تصریح کرد: مستمری پرداختی به خانوارهای تحت حمایت زندانیان در سال ۱۳۹۹ به مبلغ ۹ میلیارد و ۵۰۰ میلیون تومان بوده است.
او با اشاره به پرداخت تعداد ۸۶۵ مورد وام کارگشایی به خانواده‌های زندانیان، افزود: به منظور گره گشایی از مشکلات، مبلغ ۴ میلیارد و ۵۰۰ میلیون تومان تسهیلات به خانواده‌های زندانیان پرداخت شده است.
مدیرکل کمیته امداد استان تسهیلات پرداخت شده را عمدتا از صندوق امداد ولایت عنوان داشت و گفت: از آنجا که خانواده‌های زندانیان از اقشار آسیب پذیر جامعه هستند که به دنبال گرفتار شدن سرپرست آنها، اقتصاد و معیشت شان دچار مشکل شده است، کمیته امداد در زمینه‌های مختلف معیشتی، خدمات درمان، اشتغال و حمایت‌های دیگر همچنان کمک به این خانواده‌ها را در دستور کار خود قرار داده است.
او ادامه داد: با توجه به شرایط مشروح، در سال گذشته در زمینه خدمات مسکن به ۳۷۷ خانوار و همچنین در زمینه بیمه و درمان به ۴۷۱۹ نفر خدمات ارائه شده است.
زارع، مشاوره و پرداخت کمک هزینه ازدواج را از جمله خدماتی معرفی کرد که به این افراد تعلق می گیرد و گفت: تعداد افراد بهره‌مند از کمک هزینه ازدواج ۱۰۸ نفر از فرزندان آن‌ها بوده است.
او با تاکید بر اینکه کمیته امداد استان اصفهان در راستای رفع مشکلات مددجویان و نیازمندان استان اهتمام ویژه‌ای داشته، افزود: کمیته امداد استان در ماه مبارک رمضان با حضور در برنامه "یک شهر ضیافت" از شبکه اصفهان که با سه محور آزادی زندانیان جرائم غیرعمد، حمایت از خانواده زندانیان نیازمند و اشتغال زندانیان تهیه و پخش شد، آزادی دو نفر از زندانیان را تامین کرد.

فولاد

مدیرعامل ذوب آهن اصفهان:

ذوب آهن با تولید ریل، جریان تحریم را در هم شکست

خبر
ایسنا

مدیرعامل ذوب آهن اصفهان با اشاره به نقش کلیدی در این مجموعه در صنعت ریلی کشور، گفت: ذوب آهن اصفهان با تولید ریل، جریان تحریم را در هم شکست و به همه اثبات کرد همواره برای قطع وابستگی به کشورهای خارجی از هیچ تلاشی فروگذار نمی کند.

منصور یزدی زاده در هفتمین کنفرانس بین المللی حمل و نقل ریلی در مهندسی راه آهن، اظهار کرد: تولید ریل، آرزوی دیرینه مردم ایران بود که ذوب آهن اصفهان با کوشش شبانه روزی خود بر این خواسته جامه عمل پوشاند و ایران را با تولید ریل استاندارد EN۱۳۶۷۴ در بین تولیدکنندگان ریل دنیا قرار دادند.
وی افزود: فرآیند تولید ریل از فولاد آن تا مرحله نورد با چالش های فراوانی همراه بود، اما ذوب آهن اصفهان با وجود بهره‌مند نبودن از یارانه انرژی و سهمیه مواد اولیه از این آزمون نیز سربلند خارج شد تا بتواند با افتخار در زمینه دستیابی به این محصول ایرانی نقش کلیدی داشته باشد.
مدیرعامل ذوب آهن اصفهان خاطرنشان کرد: ریل زبانه سوزن، جدیدترین ریل تولیدی ذوب آهن اصفهان است و به دلیل نقش مهمی که در خطوط ریلی دارد از آن به عنوان کلید توسعه حمل و نقل ریلی یاد می شود.
وی ادامه داد: در زمینه ساخت و توسعه تجهیزات ریلی مانند چرخ و محور، نیز ذوب آهن اصفهان مطالعات مربوطه را انجام داده و با راه آهن جمهوری اسلامی مذاکرات خوبی داشته تا از مسیر این مشارکت، چنین تجهیزاتی نیز تولید شود.
یزدی زاده گفت: در کنار تحویل محموله ۶۰ هزار تنی ریل به مترو تهران، ریل UIC۵۴ را نیز در خردادماه تحویل می دهیم.
وی افزود: ذوب آهن اصفهان توانایی تولید ریل ۱۲۰ متری را دارد و برای تولید مقاطع ریل طویل تر نیاز است از برنامه های توسعه راه آهن مطلع باشد و بر این اساس برنامه های تولید خود را تنظیم کند.
مدیرعامل شرکت خاطرنشان کرد: ذوب آهن اصفهان با تولید ریل، جریان تحریم را در هم شکست و به همه اثبات کرد ایران و ایرانی همواره برای قطع وابستگی به کشورهای خارجی از هیچ تلاشی فروگذار نمی کند.
وی تصریح کرد: امروز باید متعهد باشیم از صنعت حمل و نقل ریلی به عنوان یک صنعت پاک و ایمن حمایت کنیم و برای توسعه آن با همدلی و هم افزایی تلاش کنیم.
وزیر راه و شهرسازی نیز در این کنفرانس، گفت: ذوب آهن اصفهان در شرایط سخت تحریم دشمن، ایران را در جمع تولید کنندگان ریل دنیا قرار داد که دستاورد بسیار ارزشمندی است و هم اکنون ریل استاندارد این کارخانه در محورهای مختلف کشور مورد استفاده قرار می گیرد.

اصفهان قدیم



نظامیان تحت فرمان ظل السلطان
برگرفته از کتاب «میراث اصفهان - قاجار تا پهلوی به روایت تصویر»

قلعت بانی از اجزای مهم منصت گردشگری است و اشکال مختلف آن تأثیر انکارناپذیری بر انتخاب و رفتار گردشگران دارد. در این چهل و یکمین شماره میزان بانی از پدیده‌ای اصلی صحبت گردشگری در کنار حمل و نقل و وعده‌ها نه شما می‌گوید و نمی‌توان از زمان‌های قاضی در سطوری مسافران از جمله مسافران دارای معلولیت، چه پیش می‌آید.

هتل‌ها باید برای همه «در دسترس» باشند

گم توجهی به نیازهای افراد دارای معلولیت در اقامتگاه‌های گردشگری



سیمین حسینی
پیمانکار گروه دسترسی

گردشگری به عنوان یکی از اجزای مهم صنعت گردشگری است و اشکال مختلف آن تأثیر انکارناپذیری بر انتخاب و رفتار گردشگران دارد. در این چهل و یکمین شماره میزان بانی از اجزای مهم صنعت گردشگری در کنار حمل و نقل و وعده‌ها نه شما می‌گوید و نمی‌توان از زمان‌های قاضی در سطوری مسافران از جمله مسافران دارای معلولیت، چه پیش می‌آید.

یکی از مهم‌ترین مشکلاتی که افراد دارای معلولیت در هنگام مسافرت با آن مواجه هستند، عدم دسترسی مناسب به اماکن اقامتی است. بسیاری از هتل‌ها و مهمانسراها در ایران، به‌ویژه در شهرهای قدیمی و بافت‌های تاریخی، فاقد امکانات لازم برای تردد افراد با محدودیت حرکتی هستند. نبود رمپ، آسانسور مناسب، سرویس بهداشتی استاندارد و حتی درهای ورودی با عرض کافی، باعث می‌شود این افراد نتوانند به‌راحتی از خدمات اقامتی استفاده کنند.

این در حالی است که بسیاری از این افراد تمایل دارند مانند سایر گردشگران از تجربه سفر، آشنایی با فرهنگ‌ها و دیدن جاذبه‌های مختلف لذت ببرند. اما نبود زیرساخت‌های مناسب، عملاً آن‌ها را از بخش بزرگی از فعالیت‌های گردشگری محروم می‌کند. این موضوع نه‌تنها یک مسئله فردی، بلکه یک چالش اجتماعی است که بر کیفیت زندگی و حق برابر شهروندان تأثیر مستقیم دارد.

از سوی دیگر، توجه به دسترسی‌پذیری می‌تواند فرصت‌های جدیدی برای صنعت گردشگری ایجاد کند. گردشگری با هدف درمان یا توان‌بخشی، که در برخی کشورها رشد قابل‌توجهی داشته، نشان می‌دهد که سرمایه‌گذاری در این حوزه نه‌تنها هزینه نیست، بلکه می‌تواند منبع درآمد پایدار و ارزشمندی باشد. هتل‌هایی که زودتر به این نیاز پاسخ دهند، مزیت رقابتی مهمی در بازار به دست خواهند آورد.

در بسیاری از کشورهای پیشرو، دسترسی‌پذیری نه یک انتخاب، بلکه یک الزام است. در ایران نیز با توجه به افزایش آگاهی عمومی و مطالبه‌گری فعالان این حوزه، انتظار می‌رود که این موضوع به‌زودی از حاشیه به متن برنامه‌های توسعه گردشگری منتقل شود. در غیر این صورت، بسیاری از ظرفیت‌های گردشگری کشور همچنان بلااستفاده باقی خواهد ماند.

گردشگری در دسترس در ایران و هیچ‌چین در شهرهای گردشگرپذیر و تجهیز هتل‌ها، اقامت ویژه‌ای برخوردار است که امید است این زیرساخت‌ها و خدمات برای این اقلیت بزرگ فراهم شود



با استفاده از هتل‌ها و مهمانسراهای در دسترس، به فروش افزایش پیدا کند و از طریق برگزاری تورهای ویژه به سطح درآمد خود اضافه کنند.

یکی از مهم‌ترین کمبودهای هتل‌ها در هتل‌ها و مسافر اقامت، گران‌شدن تجاری، غیاب بانی است.

وجود سرویس‌های دسترسی به هتل‌های گردشگری

اقتصای دسترسی به اطلاعات و خدمات اصلی در تبلیغات و خدمات سوم ۲۰۱۸ دسترسی معنای وجود اتاق به طبقه منطبق را اتاق‌ها همچنین اتاق‌های ویژه‌ای برای هتل‌های اقامتی از اتاق‌های دسترسی تا وجود سرویس‌های بهداشتی استاندارد، تابلوهای راهنما و حتی سیستم‌های هشدار دیداری و شنیداری برای مهمانان با نیازهای خاص، از جمله مواردی هستند که می‌توانند تجربه اقامت را برای این گروه به‌طور چشمگیری بهبود بخشند.

با این حال، چالش‌ها تنها به زیرساخت‌های فیزیکی محدود نمی‌شوند. بسیاری از کارکنان هتل‌ها نیز آموزش‌های لازم برای ارائه خدمات مناسب به افراد دارای معلولیت را ندیده‌اند و گاهی ناآگاهی، بیش از خود محدودیت، باعث ایجاد مشکل می‌شود. آموزش کارکنان در زمینه نحوه برخورد محترمانه، کمک به جابه‌جایی ایمن و ارائه اطلاعات شفاف درباره امکانات هتل، می‌تواند تفاوت بزرگی در تجربه مسافران ایجاد کند.

از سوی دیگر، توجه به دسترسی‌پذیری می‌تواند فرصت‌های جدیدی برای صنعت گردشگری ایجاد کند. گردشگری با هدف درمان یا توان‌بخشی، که در برخی کشورها رشد قابل‌توجهی داشته، نشان می‌دهد که سرمایه‌گذاری در این حوزه نه‌تنها هزینه نیست، بلکه می‌تواند منبع درآمد پایدار و ارزشمندی باشد. هتل‌هایی که زودتر به این نیاز پاسخ دهند، مزیت رقابتی مهمی در بازار به دست خواهند آورد.

در بسیاری از کشورهای پیشرو، دسترسی‌پذیری نه یک انتخاب، بلکه یک الزام است. در ایران نیز با توجه به افزایش آگاهی عمومی و مطالبه‌گری فعالان این حوزه، انتظار می‌رود که این موضوع به‌زودی از حاشیه به متن برنامه‌های توسعه گردشگری منتقل شود. در غیر این صورت، بسیاری از ظرفیت‌های گردشگری کشور همچنان بلااستفاده باقی خواهد ماند.

سفرهای نوروزی طبق طرح «سفر ایمن» پیش رفت

سرهنگ میلاد فرهمند، انسان رئیس پلیس راه شهرستان ابیانه عنوان برای اجرای طرح سفر سالم و ایمن در ایام نوروز ۱۴۰۲ پیوسته و برای این منظور ۱۵۰ پایگاه ثابت و سیار در نظر گرفته شده بود که با بسیج ۱۵۰ نیروی انسانی و ۲۰ دستگاه خودرو برای ارائه خدمات به مسافران نوروزی آماده شده بود.

وی با بیان اینکه در ایام نوروز ۱۴۰۲ بیش از ۱۰ میلیون خودرو در محورهای استان تردد کرده‌اند، گفت: با توجه به اینکه در ایام نوروز ۱۴۰۱ حدود ۸ میلیون خودرو در محورهای استان تردد کرده بودند، ۲ میلیون خودرو نسبت به سال گذشته افزایش داشته است.

سرهنگ فرهمند با اشاره به اینکه در ایام نوروز ۱۴۰۱ حدود ۱۰۰ هزار نفر در محورهای استان تردد کرده بودند، گفت: امسال این رقم به ۱۵۰ هزار نفر رسیده است.

وی با بیان اینکه در ایام نوروز ۱۴۰۱ حدود ۱۰۰ هزار نفر در محورهای استان تردد کرده بودند، گفت: امسال این رقم به ۱۵۰ هزار نفر رسیده است.

سرهنگ فرهمند با اشاره به

خبر روز

مشارکت حداکثری مردم در عرصه‌های داخلی و خارجی نقش آفرینی و تأثیرگذار است



مظلومی استاندار و فرماندار اصفهان در جلسه ستاد ستاد پشتیبانی انتخابات سی‌وسومین دوره ریاست جمهوری و دهمین دوره شوراهای اسلامی شهر و روستای شهرستان اصفهان با حضور نمایندگان نهادهای امنیتی، انتظامی، آموزش و پرورش اصفهان در زمان تأمین سالن و مکان کارشناسی شده برای انتخابات برگزار شد. در این جلسه که ۲۰ آبان‌ماه ۱۴۰۲ در سالن جلسات فرمانداری اصفهان برگزار شد، استاندار و فرماندار اصفهان به تشریح آخرین وضعیت آمادگی‌ها برای برگزاری انتخابات سی‌وسومین دوره ریاست جمهوری و دهمین دوره شوراهای اسلامی شهر و روستا پرداختند. مظلومی استاندار اصفهان در این جلسه گفت: انتخابات سی‌وسومین دوره ریاست جمهوری و دهمین دوره شوراهای اسلامی شهر و روستا در ۲۸ خرداد ۱۴۰۳ برگزار می‌شود و ستاد انتخابات استان اصفهان از ۲۸ آبان‌ماه فعالیت خود را آغاز می‌کند. وی با بیان اینکه ۳۲ هزار و ۵۰۰ شعبه اخذ رأی در سراسر استان اصفهان پیش‌بینی شده است، افزود: ۱۲ هزار و ۵۰۰ شعبه اخذ رأی در شهرهای اصفهان، کاشان، خمینی‌شهر، نجف‌آباد، شاهین‌شهر و مبارکه و ۲۰ هزار شعبه اخذ رأی در سایر شهرها و روستاهای استان اصفهان پیش‌بینی شده است. مظلومی با اشاره به اینکه ۳۰ هزار و ۵۰۰ نفر از مسئولان و کارکنان اجرایی انتخابات در شعب اخذ رأی حضور خواهند داشت، گفت: ۱۲ هزار و ۵۰۰ نفر از این تعداد در شهرهای اصفهان، کاشان، خمینی‌شهر، نجف‌آباد، شاهین‌شهر و مبارکه و ۲۰ هزار نفر در سایر شهرها و روستاهای استان اصفهان مشغول به کار خواهند بود. مظلومی با بیان اینکه ۱۲ هزار و ۵۰۰ نفر از مسئولان و کارکنان اجرایی انتخابات در شعب اخذ رأی حضور خواهند داشت، گفت: ۱۲ هزار و ۵۰۰ نفر در شهرهای اصفهان، کاشان، خمینی‌شهر، نجف‌آباد، شاهین‌شهر و مبارکه و ۲۰ هزار نفر در سایر شهرها و روستاهای استان اصفهان مشغول به کار خواهند بود. مظلومی با بیان اینکه ۳۰ هزار و ۵۰۰ نفر از مسئولان و کارکنان اجرایی انتخابات در شعب اخذ رأی حضور خواهند داشت، گفت: ۱۲ هزار و ۵۰۰ نفر در شهرهای اصفهان، کاشان، خمینی‌شهر، نجف‌آباد، شاهین‌شهر و مبارکه و ۲۰ هزار نفر در سایر شهرها و روستاهای استان اصفهان مشغول به کار خواهند بود. مظلومی با بیان اینکه ۳۰ هزار و ۵۰۰ نفر از مسئولان و کارکنان اجرایی انتخابات در شعب اخذ رأی حضور خواهند داشت، گفت: ۱۲ هزار و ۵۰۰ نفر در شهرهای اصفهان، کاشان، خمینی‌شهر، نجف‌آباد، شاهین‌شهر و مبارکه و ۲۰ هزار نفر در سایر شهرها و روستاهای استان اصفهان مشغول به کار خواهند بود.

ابراز خرسندی عراق از مذاکره ایران و آمریکا

ظریف: امیدواریم آمریکا با اتخاذ سیاست معقول به برجام بازگردد



۲۱ پژوهش در حوزه ایران گفت که امیدواریم آمریکا با اتخاذ یک سیاست معقول به برجام بازگردد. به گزارش تولید محتوا دفتر حفظ و نشر آثار حسین شریعتمداری به نقل از ایسنا، محمد جواد ظریف، وزیر امور خارجه ایران گفت که امیدوار است آمریکا با اتخاذ یک سیاست معقول به برجام بازگردد و تصریح کرد: تهران هم پس از بازگشت آمریکا به برجام، آمادگی خود را برای اجرای تعهدات اعلام کرده است.

وزیر امور خارجه در نشست خبری با مقام‌های عراقی خود گفت درمورد خروج آمریکا به برجام، تهران هم پس از بازگشت آمریکا به برجام، آمادگی خود را برای اجرای تعهدات اعلام کرده است.

ظریف گفت: ما از تلاش‌های دولت عراق برای انجام پیشبرد مذاکرات با گروه‌های مختلف در منطقه استقبال کرده و تلاش کرده‌ایم در این زمینه همکاری کنیم. وی افزود: ما از تلاش‌های دولت عراق برای انجام پیشبرد مذاکرات با گروه‌های مختلف در منطقه استقبال کرده و تلاش کرده‌ایم در این زمینه همکاری کنیم.

ظریف گفت: ما از تلاش‌های دولت عراق برای انجام پیشبرد مذاکرات با گروه‌های مختلف در منطقه استقبال کرده و تلاش کرده‌ایم در این زمینه همکاری کنیم. وی افزود: ما از تلاش‌های دولت عراق برای انجام پیشبرد مذاکرات با گروه‌های مختلف در منطقه استقبال کرده و تلاش کرده‌ایم در این زمینه همکاری کنیم.

وی در ادامه گفت: ما همواره بر این باور بوده‌ایم که گفت‌وگوهای همه‌جانبه و فراگیر میان کشورهای منطقه می‌تواند به ثبات و امنیت پایدار در منطقه کمک کند.

ظریف گفت: ما همواره بر این باور بوده‌ایم که گفت‌وگوهای همه‌جانبه و فراگیر میان کشورهای منطقه می‌تواند به ثبات و امنیت پایدار در منطقه کمک کند.

وی افزود: ما همواره بر این باور بوده‌ایم که گفت‌وگوهای همه‌جانبه و فراگیر میان کشورهای منطقه می‌تواند به ثبات و امنیت پایدار در منطقه کمک کند.

وزیر امور خارجه ایران گفت که امیدوار است آمریکا با اتخاذ یک سیاست معقول به برجام بازگردد و تصریح کرد: تهران هم پس از بازگشت آمریکا به برجام، آمادگی خود را برای اجرای تعهدات اعلام کرده است

نوسازی اصفهان با بازآفرینی شهری

مدیرعامل سازمان نوسازی و بهسازی شهرداری اصفهان درباره مأموریت‌ها و عملکرد این سازمان توضیح می‌دهد



سید محمد مهدوی
خبرنگار

بافت‌های کهن آسیب‌پذیر شهری از پیکره و بدنه آبی شهر شمرده شده و از ارکان‌های کالبدی، عملکردی، اقتصادی و فرهنگی برخوردارند. این بافت‌ها با ظرفیت‌ها و توان‌های بالقوه خود، سرمایه ملی هر شهر محسوب می‌شوند. همواره این مجموعه‌ها در معرض تهدیدهای بسیاری بوده که این مهم نیازمند شناسایی مسائل، چالش‌ها و بسترهای بازدارنده توسعه است. بافت قدیم اصفهان نیز از این قاعده به دور نبوده و با مسائل و مشکلات متعددی روبه‌رو است. از همین رو سازمان نوسازی، بهسازی و بازآفرینی شهری اصفهان با هدف ساماندهی و احیای بافت‌های فرسوده شهری و ارتقای کیفیت زندگی ساکنان این بافت‌ها تشکیل شد. در همین راستا با مهندس محمد محمدی، مدیرعامل سازمان نوسازی، بهسازی و بازآفرینی شهری اصفهان گفت‌وگو کرده‌ایم که در ادامه می‌خوانید.

محمد محمدی، مدیرعامل سازمان نوسازی، بهسازی و بازآفرینی شهری اصفهان

بودجه سازمان نوسازی، بهسازی و بازآفرینی در سه بخش هزینه می‌شود که در مجموع یک هزار و ۳۶ میلیارد ریال است



سازمان نوسازی، بهسازی و بازآفرینی شهری اصفهان در چه سالی و با چه هدفی تشکیل شد؟

سازمان نوسازی، بهسازی و بازآفرینی شهری اصفهان در سال ۱۳۸۶ با هدف ساماندهی و احیای بافت‌های فرسوده شهری تشکیل شد. در آن زمان، بافت‌های فرسوده شهری با مشکلات متعددی روبه‌رو بودند که از جمله آن می‌توان به ناپایداری ساختمان‌ها، کمبود فضاهای عمومی و خدماتی، ترافیک سنگین و مشکلات زیست‌محیطی اشاره کرد. این مشکلات باعث شده بود که ساکنان این بافت‌ها با کیفیت پایین زندگی روبه‌رو باشند و تمایلی به ماندن در این محله‌ها نداشته باشند. به همین دلیل، تشکیل سازمانی برای ساماندهی این بافت‌ها ضروری به نظر می‌رسید.

مأموریت‌های اصلی سازمان چیست؟

مأموریت‌های اصلی سازمان را می‌توان در چند محور خلاصه کرد. اولین محور، احیای بافت‌های فرسوده و ناکارآمد است. این بافت‌ها اغلب با مشکلاتی مانند فرسودگی ساختمان‌ها، کمبود فضاهای عمومی و خدماتی، ترافیک سنگین و مشکلات زیست‌محیطی روبه‌رو هستند. سازمان با برنامه‌ریزی و اجرای طرح‌های مختلف، تلاش می‌کند این بافت‌ها را به مکان‌هایی مناسب برای زندگی تبدیل کند. محور دوم، ارتقای کیفیت زندگی ساکنان است. ما معتقدیم که بهسازی بافت‌ها نباید به معنای تخلیه ساکنان و انتقال آن‌ها به مکان‌های دیگر باشد. بلکه باید با حفظ هویت و اصالت این بافت‌ها، کیفیت زندگی ساکنان را بهبود بخشید. این کار از طریق ارتقای زیرساخت‌ها، ایجاد فضاهای عمومی و خدماتی و همچنین توانمندسازی ساکنان امکان‌پذیر است. محور سوم، جذب سرمایه‌گذاری و مشارکت مردم است. ما معتقدیم که بدون مشارکت فعال ساکنان و سرمایه‌گذاران، احیای بافت‌های فرسوده بسیار دشوار است. به همین دلیل، تلاش می‌کنیم با ایجاد فضایی مناسب برای سرمایه‌گذاری و مشارکت مردم، روند احیای این بافت‌ها را تسریع کنیم.

بودجه سازمان از کجا تأمین می‌شود؟

بودجه سازمان از سه بخش اصلی تأمین می‌شود. بخش اول، اعتبارات مصوب شورای اسلامی شهر اصفهان است که در سال ۱۴۰۰ حدود ۱۰۰ میلیارد تومان بوده است. بخش دوم، درآمدهای سازمان از محل عوارض و تخلفات ساختمانی است که در سال ۱۴۰۰ حدود ۳۰۰ میلیارد تومان برآورد شده است. بخش سوم، تسهیلات بانکی است که سازمان برای اجرای پروژه‌های خاص از بانک‌ها دریافت می‌کند. در سال ۱۴۰۰ حدود ۶۰۰ میلیارد تومان تسهیلات بانکی دریافت شده است. در مجموع، بودجه سازمان در سال ۱۴۰۰ حدود ۱۰۰۰ میلیارد تومان بوده است.

سازمان در چه پروژه‌هایی سرمایه‌گذاری کرده است؟

سازمان در پروژه‌های مختلفی سرمایه‌گذاری کرده است. یکی از مهم‌ترین پروژه‌ها، طرح ساماندهی بافت تاریخی محله جلفا است. این محله به دلیل قدمت و ارزش‌های تاریخی و فرهنگی، از اهمیت ویژه‌ای برخوردار است. سازمان در این محله، مرمت بناهای تاریخی، ساماندهی معابر و ایجاد فضاهای عمومی را در دستور کار قرار داده است. پروژه دیگر، ساماندهی محله دردشت است. این محله با مشکلات متعددی از جمله فرسودگی بافت، کمبود فضاهای عمومی و ترافیک سنگین روبه‌رو است. سازمان در این محله، با همکاری شهرداری منطقه ۱۱، اقدام به تعریض معابر، ایجاد پارک‌های محله‌ای و ساماندهی ترافیک کرده است.

چالش‌های اصلی سازمان در اجرای پروژه‌ها چیست؟

یکی از مهم‌ترین چالش‌ها، مسائل مالکیتی است. بسیاری از بافت‌های فرسوده، دارای مالکیت‌های خرد و پیچیده هستند که هماهنگی با مالکان برای اجرای پروژه‌ها را دشوار می‌کند. چالش دوم، مقاومت برخی از ساکنان در برابر تغییر است. بسیاری از ساکنان این بافت‌ها، به دلیل ارزان‌قیمت بودن اجاره‌بها، تمایلی به ترک محله ندارند، حتی اگر شرایط زندگی‌شان بسیار نامناسب باشد. چالش سوم، محدودیت منابع مالی است. با توجه به حجم بالای نیازها و مشکلات، منابع مالی سازمان همیشه کافی نیست و ما مجبور هستیم اولویت‌بندی کنیم.

نقش مردم در پروژه‌های سازمان چگونه است؟

مشارکت مردم نقش بسیار مهمی در موفقیت پروژه‌های ما دارد. ما معتقدیم که بدون همکاری و همراهی ساکنان، هیچ پروژه‌ای نمی‌تواند به نتیجه پایدار برسد. به همین دلیل، سازمان همواره تلاش کرده است با ساکنان ارتباط نزدیکی برقرار کند و نظرات و پیشنهادهای آن‌ها را در فرایند تصمیم‌گیری‌ها لحاظ کند. برای مثال، در پروژه ساماندهی محله دردشت، ما با برگزاری جلسات متعدد با ساکنان، نظرات آن‌ها را درباره طرح‌های مختلف جویا شدیم و سعی کردیم طرحی را اجرا کنیم که مورد رضایت اکثریت باشد.

آیا سازمان برنامه‌ای برای جذب گردشگر در بافت‌های فرسوده دارد؟

بله، ما معتقدیم که بافت‌های فرسوده پتانسیل بالایی برای جذب گردشگر دارند. به همین دلیل، سازمان برنامه‌هایی برای احیای بناهای تاریخی و ایجاد فضاهای گردشگری در این بافت‌ها دارد. برای مثال، در محله جلفا، ما قصد داریم با مرمت بناهای تاریخی و ایجاد فضاهای اقامتی و پذیرایی، این محله را به یکی از مقاصد گردشگری تبدیل کنیم. البته، ما معتقدیم که گردشگری باید به گونه‌ای مدیریت شود که به ساکنان آسیب نرساند و فرصت‌هایی برای اشتغال و کسب‌وکار برای آن‌ها ایجاد کند.

برنامه‌های سازمان برای آینده چیست؟

برنامه‌های ما برای آینده بسیار گسترده است. ما قصد داریم پروژه‌های ساماندهی را در سایر بافت‌های فرسوده شهر، مانند بافت قدیم جلفا، بافت دردشت و بافت محله بیدآباد، گسترش دهیم. همچنین، ما قصد داریم با جذب سرمایه‌گذاران بیشتر، منابع مالی سازمان را افزایش دهیم. در نهایت، هدف ما این است که بافت‌های فرسوده شهر اصفهان به مکان‌هایی زنده، پویا و جذاب برای زندگی و گردشگری تبدیل شوند.

مساعدت به متقاضیان پرونده سامانه خانه‌ام، گواهی پایان کار و عدم خلاف در سال ۱۴۰۰



شهردار اصفهان از اجرای نسخه اصلاح‌شده سامانه خانه‌ام به منظور ساماندهی به وضعیت پرونده‌های ساختمانی، گواهی پایان کار و عدم خلاف در سال ۱۴۰۰ خبر داد.

به گزارش اصفهان زیبا، به نقل از اداره روابط عمومی شهرداری اصفهان، قدرت‌الله نیک‌پور در نشست رئیس سازمان نظام مهندسی ساختمان استان اصفهان، با اشاره به اهداف راه‌اندازی سامانه خانه‌ام، اظهار داشت: با اجرای این سامانه دیگر نیازی به مراجعه حضوری متقاضیان به سازمان نظام مهندسی ساختمان نیست و تمامی مراحل از طریق سامانه صورت می‌گیرد.

وی با بیان اینکه در سامانه خانه‌ام ۱۲ مرحله وجود دارد، گفت: ۱۰ مرحله آن مربوط به سازمان نظام مهندسی ساختمان است و ۲ مرحله دیگر مربوط به شهرداری است که در حال حاضر ۱۰ مرحله آن فعال شده است.

نیک‌پور با اشاره به اینکه ۱۰ مرحله فعال‌شده در سامانه خانه‌ام مربوط به سازمان نظام مهندسی ساختمان است، افزود: ۲ مرحله دیگر مربوط به شهرداری است که در حال حاضر ۱۰ مرحله آن فعال شده است.

شهردار اصفهان با بیان اینکه ۱۰ مرحله فعال‌شده در سامانه خانه‌ام مربوط به سازمان نظام مهندسی ساختمان است، افزود:

اصفهان زیبا
ورزش



بازی در وقت زورکی!

دوباهن پس از ۲۱ روز به میدان می‌رود

مهری حسنی
خبرنگار ورزش

برنامه باشگاه‌های هفته بیست و دوم لیگ برتر فوتبال که از سوی فدراسیون فوتبال برای هفته بیست و سوم پس از وقفه‌ای طولانی که با شیوع کرونا در کشور به وجود آمد، تعیین شده بود، با درخواست باشگاه‌های ذوب‌آهن و پرسپولیس از سوی هیئت مدیره باشگاه گل‌گهر برای هفته بیست و یکم قرار گرفت.

با این حال به دلیل اینکه پرسپولیس و ذوب‌آهن به یک هفته بیش از دیگر تیم‌ها نیاز دارند تا بتوانند به دیدار عقب‌افتاده خود با تراکتور در هفته بیست و سوم برسند، این دو تیم در هفته بیست و یکم مسابقه‌ای انجام نمی‌دهند و در این هفته تنها ۸ بازی برگزار می‌شود.

با این حال، ذوب‌آهن و پرسپولیس در هفته بیست و یکم نیز بازی ندارند تا بتوانند با فاصله کافی نسبت به دیدار عقب‌افتاده با تراکتور در هفته بیست و سوم به میدان بروند.

در این هفته، تیم فوتبال ذوب‌آهن که در ۲۱ روز گذشته تمرینات خود را به‌صورت انفرادی برگزار می‌کرد، از روز گذشته تمرینات خود را به‌صورت گروهی آغاز کرده است

اصفهان زیبا

سال هفدهم ■ شماره ۴۰۷ ■ پنجشنبه ۲۹ آبان‌ماه ۱۴۰۰

ورزش همگانی

ورزش گیران و جهان تا دو سه ماه دیگر درگیم همدان المپیک می شود و نزدیک به یک ماه ورزشکاران ورام دیدار توکیو به رقابت می‌پردازند . در گفتگو با این رقابت‌ها، امیرو خلی گزارشی به حضور ۵ ایران اصفهانی در ازدوار المپیک پرداخته‌ایم



سوت‌های المپیکی!

مروری بر حضور داوران اصفهانی در ادوار المپیک

مهرزاد معینی
عضو هیئت علمی دانشگاه

معمولا در بحث مهمیه المپیکی استان‌ها، بررسی‌کاران مدعی هستند و کمتر پیش می‌آید داوران شرکت‌کننده در این رویداد مهم به بحث بیفتند. این در حالی است که ایران داوران اصفهانی در المپیک و همچنین وضعیت فعلی در همان زمینه، کم‌برای داوران بزرگ‌ترین شاخه‌ورزشی دنیا، نوع فعالیت حرفه‌ای آن‌هاست و این قشر ورزشی نیز برای اینکه بهتر فعالیت کند، نیاز به حمایت بیشتری دارد. با توجه به اینکه در این روزها قرار است برای بار دیگر داوران ورزشگاه‌های مختلف خود را برای المپیک معرفی کنند، بد نیست نگاهی به عملکرد داوران اصفهانی در المپیک‌های گذشته داشته باشیم.

در این رویداد ۱۱ رشته ورزشی قرار است برگزار شود. از ۱۱ رشته ورزشی که در المپیک توکیو حضور دارند، ۵ رشته ورزشی در اصفهان طرفدار دارند و ورزشکاران این رشته‌ها در لیگ‌های مختلف کشور حضور دارند. این رشته‌ها عبارتند از: فوتبال، والیبال، بسکتبال، هندبال و فوتسال. در این رشته‌ها داوران اصفهانی حضور دارند و در لیگ‌های مختلف کشور قضاوت می‌کنند. در این میان داوران فوتبال و فوتسال بیشتر از سایر داوران در لیگ‌های مختلف حضور دارند و در لیگ برتر فوتبال و فوتسال قضاوت می‌کنند. داوران والیبال و بسکتبال نیز در لیگ‌های مختلف حضور دارند و در لیگ برتر قضاوت می‌کنند. داوران هندبال نیز در لیگ برتر حضور دارند و در لیگ دسته یک قضاوت می‌کنند.

در این میان گزارش اطلاعاتی است که از دو دهه قبل تاکنون در اختیار داریم و نشان‌دهنده این است که اطلاعاتی از حضور داوران اصفهانی در المپیک‌های بازی‌های تابستانی وجود ندارد. در المپیک زمستانی نیز داوران اصفهانی در رشته‌های ورزشی حضور نداشته‌اند و تا به‌حال هیچ داور اصفهانی در المپیک زمستانی حضور نداشته است.

المپیک قدیمی ۲۰۱۶

اولین داوری اصفهانی و کاهدوران در المپیک المپیک ریو ۲۰۱۶ برگزار شد. در این المپیک ۱۱ داور از ۱۱ رشته ورزشی در المپیک حضور داشتند

دیدبان گردشگری

کاهش ۸۰ درصدی تردد مسافرت‌های خارجی در سال ۹۹

معاون امنی دفتر آمار و برآورد اطلاعات گمرگ ایران گفت: آمایش در ۲۳۲ هزار و ۱۲۶ مسافر طول سال ۹۹ به کشورمان وارد شده که از این تعداد سه میلیون و ۲۰۰ هزار و ۲۲۲ نفر وارد مرزهای زمینی و ۲۹ هزار و ۹۲۴ نفر مسافر هوایی بوده‌اند.

از این تعداد ۲ میلیون و ۱۸۱ هزار و ۵۹۶ نفر ایرانی به محل سکونت‌های دائمی بازگشته‌اند و ۱۰۱ هزار و ۶۲۶ نفر نیز خارجی بوده‌اند. در این مدت چهار میلیون و ۲۴۱ هزار و ۱۲۳ نفر نیز به عنوان مسافر خروجی از کشور ثبت شده‌اند.

او گفت: تردد مسافری طی سال گذشته نسبت به مدت مشابه سال قبل از رشد ۸۰ درصدی برخوردار بوده است. در تردد مسافران ورودی و خروجی کاهش ۸۰.۸ درصدی در تردد مسافران خروجی روبرو بوده است. بالاترین کاهش در تردد مسافران ورودی و خروجی مربوط به انواع وسایط نقلیه زمینی است که دلیل اصلی آن ممنوعیت تردد انواع وسایط نقلیه زمینی از مرزها بوده است.

کمی کاهش ۵۰ درصدی در تردد مسافر هوایی، ۱۲ میلیون و ۲۰۴ هزار نفر مسافر در مسافرگران ورود و خروج بین کاهش شدید ۸۰ میلیون و ۲۲۲ هزار نفری در مسافران هوایی داشتیم. ۵۰ میلیون و ۲۲۲ هزار نفر مسافران ورودی و خروجی طی سال ۹۹، ۹۰ میلیون نیز کاهش مشهود است.

تابستان بیران گرد، در کانونی دانست که عمده مسافرت‌های خارجی از طریق فرودگاهی صورت می‌گیرد. با توجه به شیوع کرونا و کاهش ۸۰ درصدی تردد مسافران خارجی، بیشترین کاهش در فرودگاهی صورت گرفته است. این کاهش در فرودگاه امام خمینی (ره) با ۸۵ درصد، فرودگاه مشهد ۸۲ درصد، فرودگاه شیراز ۸۱ درصد، فرودگاه اصفهان ۸۰ درصد و فرودگاه تبریز ۷۹ درصد بوده است.

سال گذشته از ۱۰ مبدأ مسافرت به ایران، ۹ مبدأ کاهش بیش از ۸۰ درصدی داشته‌اند. تنها مبدأ افزایشی، کشور عراق با ۱۰ درصد افزایش بوده است. این کشور همسایه با ۱۰ درصد از تردد مسافران زمینی و ۱۲ درصد از تردد مسافران هوایی، طی سال گذشته به ایران سفر کرده است. تعداد مسافران ورودی از کشور کمتر از نیم درصد از سال ۹۸ بوده است. تعداد مسافران خروجی ۶۵۲ هزار و ۱۲۰ مسافر بوده است.





سفر در خانه

دو کتاب که می‌توانند شما را از این رو به آن رو کنند!



فسانه مطاله
نویسنده

زمانه که سیلی از یک سال آزادمی گذرد و خیلی هامان‌می‌دانند تعطیلات خودمان را چطور باید سفرهامان بگذرانند. پیشنهاد حالی برای جایگزین سفر داریم که هم حال و هوای سفرهامان و طبیعت را برای شما زنده کند و هم سرگرمتان کند و برای چند ساعت یادت نمود از فکر کردن و مسائل دیگر بیرون بیاورید.

■ سفر در دوره‌ای که کتاب شد

سفر در دوره‌ای که کتاب شد، پیشنهاد ما است. قبل از صبح ۱۳۹۸ - ۱۳۹۹ در ویرایشگاه بودم. دوست داشتم ویرایشگاه‌های زبان انگلیسی مطالعات ویژه و دانش عمومی خواند و بعد از فارغ‌التحصیلی شروع به چاپ کتاب در حوزه مطالعات کرد. اولین دانش‌نامه‌اش ۳۰۰ یا ۴۰۰ صفحه شد. ۲۰۰۳ پایان‌نامه‌ها چاپ شد. بعد از آن بیش از ۲۰۰

دیدنیان گردشگری

سفر مجازی به چهار موزه قدیمی جهان

گفته می‌شود تاکنون ۵۵ هزار موزه در دنیای ۲۰۱۰ کشور وجود دارد. حتی شما هم از معروف‌ترین و نگهداری شده‌ترین موزه‌های باستان و موجود، چه بودند بسیاری که هیچ شهری به آن موزه در حوالی این نقاط هم موجود نداشته مرکز و در آن موزه‌ها حتی که‌تان‌ای‌ران نه‌ای عمومی در ایران‌ای‌ها گنجینه‌ها قرار داده می‌شده‌تان گرفته.

● **موزه انگلستان، در لندن**
این موزه‌ها از بزرگ‌ترین و قدیمی‌ترین موزه‌های جهان به‌شمار می‌رود. وی‌تاکنون موزه در سال ۱۷۵۳ در یک ساختمان شده که برای سکونت‌نوس و پزشک معروف آن زمان، سر هانس اسلوان ساخته شده بود. این موزه‌ها در ابتدا در خانه‌ای در لندن قرار داشت و سپس به ساختمان بزرگ‌تری منتقل شد. این موزه‌ها در سال ۱۸۵۹ افتتاح شد و در حال حاضر بیش از ۷ میلیون بازدیدکننده در سال دارد. این موزه‌ها در ۹۴ گالری مختلف نگهداری می‌شود.

● **موزه پرادو، در اسپانیا**
این موزه که در مادرید قرار دارد، یکی از غنی‌ترین مجموعه‌های نقاشی جهان را در خود جای داده است. این موزه در سال ۱۸۱۹ افتتاح شد و در ابتدا مجموعه‌ای از آثار هنری خانواده سلطنتی اسپانیا را در خود جای داده بود. امروزه این موزه بیش از ۳۰۰۰ اثر از نقاشی‌های مشهور را در خود نگهداری می‌کند.

● **موزه لوور، در پاریس**
این موزه که به‌عنوان بزرگ‌ترین موزه هنر جهان شناخته می‌شود، در سال ۱۷۹۳ تأسیس شد. امروز میزان آن ۲۰۱ هزار مترمربع و ۳۵ هزار اثر هنری را در خود جای داده است. این موزه در قلب پاریس قرار دارد و سالانه بیش از ۹ میلیون بازدیدکننده دارد. این موزه در سال ۱۷۹۳ افتتاح شد و در ابتدا مجموعه‌ای از آثار هنری خانواده سلطنتی فرانسه را در خود جای داده بود. امروزه این موزه بیش از ۳۰۰۰ اثر از نقاشی‌های مشهور را در خود نگهداری می‌کند.

● **موزه ملی باستان‌شناسی، در آتن**
این موزه که در آتن، پایتخت یونان قرار دارد، یکی از مهم‌ترین موزه‌های باستان‌شناسی جهان است. این موزه در سال ۱۸۸۹ افتتاح شد و در ابتدا مجموعه‌ای از آثار باستانی یونان را در خود جای داده بود. امروزه این موزه بیش از ۲۰۰ هزار اثر از دوران مختلف تاریخ یونان را در خود نگهداری می‌کند.

نیلوفر نیک‌پور

فروغ چهارباغ چه شد؟!

معرفی یکی از مقاصد تاریخی تعلیم و تربیت که دیگر نیست



عبدالمجید رحیمی
مدیرکل بایگانی

بانی راه‌اندازی فروغ‌ها، تصویری که در ذهنه دارند و به‌خاطر بسیاری از مردم‌ها، در شهر اصفهان، فروغ‌ها، فروغ‌ها، فروغ‌ها

دستاورد بزرگ ذوب‌آهن در بومی‌سازی

مدیرمهندسی نگهداری و تعمیرات و کارگاه‌های ساخت ذوب آهن به تشریح فعالیت‌های این حوزه به ویژه ساخت درب‌های فلکسیبل بخش تولیدات کک و مواد شیمیایی پرداخت.

محمدرضا یزدان پناه با اشاره به فعال بودن باتری‌های شماره یک و سه کک سازی ذوب آهن اظهار داشت: باتری شماره ۳ کک سازی که درسال ۱۳۹۱ فعالیت خود را آغاز کرد، پس از گذشت چند سال از بهره برداری، باشکل دفرمگی، پیچیدگی و نشتی گاز از ناحیه درب‌ها مواجه شد، طبیعتاً جایگزینی درب‌ها با تکنولوژی روز دنیا یعنی درب‌های فلکسیبل، مستلزم خروج میزان قابل توجهی ارز از کشور و صرف هزینه بالای هفت و نیم میلیون دلار بود. ضمن اینکه بواسطه تحریم‌های ظالمانه انجام این امر در کوتاه مدت تیزمیسر نبود.

وی گفت: مدیریت عالی کارخانه در یک تصمیم واقدام جسورانه، ساخت این درب‌ها را در داخل شرکت رقم زد. در ابتدا دفتر فنی بخش تولیدات کک ومواد شیمیایی، طی ۵ ماه کار شبانه روزی وبا صرف ۴ هزار نفر ساعت نیروی کارشناسی و تهیه ۲۵۰ شیت نقشه به روش مهندسی معکوس مراحل طراحی وتهیه نقشه‌های مورد نیاز را به اتمام رساند. پس از آن مراحل ساخت این درب‌ها درمجموعه کارگاه‌های ساخت مدیریت مهندسی نت آغاز شد. در این کارگاه‌ها، کلیه مراحل ساخت از جمله ساخت مدل، فرم



گیری، ریخته گری، برشکاری، آهنگری، جوشکاری، اسکلت فلزی، ماشین کاری، عملیات حرارتی ومونتاژ انجام شد.

مدیر مهندسی نت ذوب آهن گفت: در ساخت این درب‌ها، تمامی مراحل پروسه‌های تولید به طور کامل در کارگاه‌های ساخت ذوب آهن انجام شد و خوشبختانه موفق شدیم از اواخر سال ۹۷ که مراحل طراحی به پایان رسید تا مهرماه سال ۹۹، جمعاً تعداد ۱۶۸ عدد درب را ساخته و جهت مراحل نسوزچینی و نصب، تحویل بهره برداری کنیم.

وی افزود: شاید بسیاری از هموطنان تصورشان از درب، یک قطعه ساده باشد، اما باید اشاره کرد که درب‌های فلکسیبل از پیچیدگی بسیار زیادی در ساخت برخوردار هستند. درب‌های سمت ماشین باتری کک سازی، از تعداد ۱۳۰۰ عدد قطعه با تنوع ۲۳۰ نوع قطعه تشکیل شده است. ریخته گری این قطعه بسیار مشکل و چند این قطعه، چدن گرافیت فشرده (کامپکت) است. طول درب‌های فلکسیبل ۷ متر است و با توجه به اینکه نسبت ضخامت قطعه به ارتفاع بسیار کم هست، در طی فرآیند ریخته گری همواره نگرانی از بابت خطر ترک خوردگی و پیچیدگی و عدم رسیدن ذوب به نقاط مختلف قطعه وجود داشت که خوشبختانه با دانش فنی کم نظیر پرسنل کارگاه ریخته گری و مدلسازی که در کشور زبانزد همگان است، خوشبختانه هر ۱۶۸ درب فلکسیبل با کیفیت بالا ساخته شد و توانستیم به جمع چند کشور معدود دنیا که سازنده این درب‌ها هستند بپیوندیم.

یزدان پناه با بیان اینکه هزینه ساخت این درب‌ها در داخل کشور و بر اساس محاسبات واحد فنی اقتصادی مدیریت مهندسی نت، حدود یک چهارم قیمت خرید از خارج ارزیابی شده است، گفت: مهم‌ترین مشکل قبل از نصب این درب‌ها، نشت گاز کک بود که آلودگی زیست محیطی برای همکاران شاغل در ناحیه باتری‌ها و نیز ساکنین محترم شهرهای همجوار به همراه داشت. خوشبختانه نشتی این گازها به طور کامل مرتفع شد و این گاز مجدداً در پروسه تولید استفاده می‌شود. ضمن اینکه اجرای پروژه فوق، تنظیم مناسب نردمای باتری وکاهش زمان پخت کک وبازیافت مواد اولیه در چرخه تولید را نیز بهمراه داشت. طبیعتاً مشکل درب‌های طرح قدیم نیز که نیاز به حضور مستمر اپراتور جهت تنظیم درب‌ها را داشت مرتفع شده و از ویژگی ارزشمند درب‌های فلکسیبل (رگلاژ وتنظیم مستمر بدون نیاز به حضور اپراتور) بهره لازم گرفته شد./ **روابط عمومی شرکت ذوب آهن**

آب اصفهان جیره‌بندی نمی‌شود، اما فشار شبکه کاهش پیدا می‌کند



معاون بهره برداری و توسعه آب شرکت آبفای استان اصفهان با تاکید بر اینکه اصفهان امسال در شمار شهرهای با تنش آبی است، گفت: در برنامه توزیع آب سال جاری، اصلاً برنامه جیره بندی آب برای اصفهان نداریم، اما با کاهش فشار شبکه آب مواجه خواهیم بود چرا که نیاز مردم با تولید آب برابری نمی‌کند.

ناصر اکبری با اشاره به وضعیت بحرانی ذخیره سد زاینده رود، اظهار کرد: به دلیل ذخیره اندک سد زاینده رود به طور قطع در ماه‌های گرم پیش رو در حوزه شرب و خانگی شاهد کاهش فشار آب هستیم، اما اگر مردم سرانه مصرف آب شرب خود را به میزان ۱۵ لیتر مدیریت کنند، بدون دغدغه از تابستان امسال گذر خواهیم کرد.

وی با اشاره به جاری بودن مقطعی زاینده رود در یک دهه گذشته توضیح داد: در نخستین سال‌های خشک شدن زاینده رود وضعیت سفره‌های آب زیرزمینی غنی‌تر بود، اما شرایط امسال همانند سال ۱۳۹۷ است که با کاهش میزان بارندگی‌ها رو به رو بودیم.

معاون بهره برداری و توسعه آب شرکت آبفای استان اصفهان در ادامه به تفاوت امسال با سال ۹۷ اشاره کرد و گفت: امسال اصفهان از لحاظ خشکی و بارش‌ها همانند سال ۹۷ است، با این تفاوت که همانند سال ۹۹ در وضعیت شیوع کرونا هستیم که این شرایط را بسیار سخت‌تر کرده است.

اکبری تاکید کرد: امسال اصفهان جزو شهرهای با تنش آبی است، چراکه تنها یک چهارم سد زاینده رود ذخیره آب دارد و بارش‌ها میزان مناسبی نداشته است.

وی با بیان این که با افزایش دما بین ۳۰ تا ۳۵ درصد به مصرف آب افزوده می‌شود، اظهار کرد: به طور معمول در ماه‌های تیر و مرداد، دمای ثبت شده بین ۳۵ تا ۴۲ درجه است و با توجه به نبود بارش‌ها و تداوم شیوع کرونا تابستان امسال شرایط سختی را خواهیم داشت. وی با اشاره به این که تابستان امسال به دلیل خشکی رودخانه زاینده رود، چاه‌های فلمن ظرفیت آبدهی ندارد، گفت: فرهنگ مصرف بهینه آب بزرگترین کمک مردم در تابستان امسال برای گذر از این شرایط است و شرکت ابفا امسال اقدامات لازم را در جهت مدیریت فشار شبکه و توزیع عادلانه آب به اجرا درمی‌آورد.

اکبری تاکید کرد: زمانی که در شبکه آب مدیریت فشار داشته باشیم، به طور قطع مصرف آب مردم کمتر می‌شود، اما باید توجه داشت که مجتمع‌های مسکونی منبع ذخیره آب دارند و ما نمی‌توانیم داخل ساختمان‌ها را مدیریت کنیم که در این شرایط مدیریت مصرف آب از سوی مردم ضرورت دارد.

وی افزود: در سال ۹۹ به صورت متوسط سرانه مصرف آب شرب هر اصفهانی ۱۵۷ لیتر بود، اما اگر مردم در روز ۱۵ لیتر مصرف خود را مدیریت کرده و این سرانه را به ۱۴۲ لیتر برسانند بدون هیچ دغدغه‌ای از تابستان امسال گذر خواهیم کرد./ **روابط عمومی ابفا**

آغاز به کار ستاد پایش تنش آبی درآبفای استان اصفهان

درپی دستورالعمل مدیرعامل شرکت مهندسی آب و فاضلاب کشور مبنی بر تشکیل ستاد تنش آبی در استان‌ها، نخستین جلسه ستاد تنش آبی در آبفای استان اصفهان برگزار شد.

در این جلسه که با حضور مدیرعامل، معاونان و برخی مدیران مرتبط برگزار شد مدیرعامل شرکت آب و فاضلاب استان اصفهان در سخنانی با اشاره به کاهش ۴۰ درصدی نزولات جوی درسال آبی اخیر گفت: اعضای این ستاد موظفند هر هفته با ارائه پیشنهادهای راهبردی برای مقابله با چالش کم آبی درجلسات ستاد شرکت کنند.

هاشم امینی بر ابتکار راهکارهای جدید تامین و توزیع عادلانه آب در شهرها و روستاهای استان تاکید کرد و اظهار داشت: آبفای استان اصفهان با بهره گیری از فناوری‌های نوین مانند سامانه‌های تله متری و تله کنترل و همچنین پایش مداوم شبکه توزیع، سعی در توزیع عادلانه آب شرب بین مردم دارد.

مدیرعامل شرکت آب و فاضلاب استان اصفهان اطلاع رسانی به مردم در خصوص کمیت و کیفیت آب را مهم ارزیابی کرد و بیان داشت: برخی از سود جویان در فضای مجازی



اطلاعات نادرستی به مردم می‌دهند که روابط عمومی به عنوان سخنگوی آبفا باید اطلاعات دقیق را در اختیار مردم قرار دهد.

هشدار مدیرعامل آبفا

مدیرعامل آبفای اصفهان از کمبود ۴۳۰۰ لیتر آب در ثانیه برای تامین آب شرب مشترکین این شرکت در تابستان امسال خبر داد.

هاشم امینی افزود: کاهش ۴۰ درصدی بارندگی در سال آبی جاری و ادامه خشکی زاینده رود موجب شده تا امسال بسیاری از چاه‌های محلی و قلمی از مدار بهره برداری خارج شوند. با ادامه خشکسالی‌ها میزان آبدهی این چاه‌ها بین ۱۸۰۰ تا ۳۰۰۰ لیتر در ثانیه کاهش یافته است.

امینی با بیان این که ۱۴ سال از زمانی که قرار بود سامانه دوم آبرسانی اصفهان بزرگ در مدار بهره برداری قرار گیرد گذشته است، بر اجرا و بهره برداری سریع‌تر از این طرح توسط شرکت آب منطقه‌ای تاکید کرد.

وی گفت: این سامانه علاوه بر رویکرد پایداری، نقش مهمی در تأمین کمبود آب شرب مردم ساکن در ۵۶ شهر و ۳۸۰ روستای تحت پوشش طرح آبرسانی اصفهان بزرگ دارد و در صورتی که امسال به بهره برداری نرسد چالش بزرگی در تأمین آب مشترکین خواهیم داشت.

مدیرعامل آبفای استان اصفهان در بخش دیگری از سخنانش به افزایش ۱۲ تا ۱۸ درصدی مصرف آب در شهرهای تحت پوشش بر اثر شیوع ویروس کرونا در سال گذشته اشاره کرد و گفت: مدیریت مصرف همچنان یکی از راهکارهای غلبه بر تبعات بحران کم آبی است و این شرکت سعی کرده با شناسایی مشترکین پرمصرف خانگی و غیرخانگی، آن‌ها را با روش‌های مصرف بهینه آب آشنا کند. وی در عین حال افزود: فعالان صنعت آبفا در استان اصفهان، امسال نیز با اجرای تدابیری همانند زون بندی شبکه، نصب شیرهای فشارشکن، بررسی والوها، اعمال مدیریت فشار، شناسایی و رفع نشت آب در شبکه، اصلاح خطوط فرسوده انتقال و قطع انشعابات غیرمجاز، به دنبال تامین پایدار آب شرب و گذر از فصل گرم تابستان بدون کمترین چالش هستند./ **روابط عمومی آبفای اصفهان**

کیفیت و سلامت آب شرب اصفهان به طور مستمر رصد می‌شود



کنترل و نظارت بر سلامت و کیفیت آب شرب جز وظایف ذاتی و اساسی نهادهای نظارتی مانند مرکز بهداشت است.

مهدی میرجهانیان با بیان این که گروه‌های مهندسی بهداشت آب مرکز بهداشت به طور روزانه پارامترهای کیفی آب شرب را بررسی می‌کنند، اظهار داشت: سلامت و کیفیت آب براساس استانداردهای ۱۰۵۳ و ۱۰۱۱ سازمان ملی استاندارد توسط نهادهای نظارتی بررسی و کنترل می‌شود. وی افزود: همه روزه سلامت و کیفیت آب شرب از لحاظ میکروبی، شیمیایی و میزان کلر باقی مانده توسط مرکز بهداشت اصفهان کنترل می‌شود.

مدیرگروه سلامت محیط دانشگاه علوم پزشکی اصفهان با تاکید بر سلامت آب شرب شهرها و روستاهای استان عنوان کرد: در سال گذشته ۴۵۰ هزار آزمایش کلر باقی مانده در نقاط شهری و روستایی استان انجام گرفت که نتیجه ۹۹،۷۳ درصد کلر سنجی‌ها در مناطق شهری و ۹۹،۴۸ درصد در مناطق روستایی مطلوب بوده است.

میرجهانیان افزود: همچنین در سال گذشته ۲۵ هزار آزمایش میکروبی آب در سطح استان انجام شد که نتایج به دست آمده نشان داد مطلوبیت آب شرب شهری ۱۰۰ درصد و روستایی ۹۹،۸۴ درصد بوده است. وی با اشاره به انجام ۱۵۰۰ آزمایش شیمیایی روی آب شرب در سال گذشته گفت: نتایج این آزمایش‌ها بیانگر سلامت و کیفیت مطلوب آب شرب شهرها و روستاهای استان بوده است.

وی وجود املاح در آب شرب را برای سلامت مردم ضروری دانست و تاکید کرد: املاح معدنی باید در آب شرب موجود باشد و در صورتی که املاح آن گرفته شود، تبدیل به آب مقطر شده که برای سلامتی مضر است.

برگزاری مانور آمادگی سیستم‌های تامین برق اضطراری در آبفای استان



مانور آمادگی سیستم‌های تامین برق اضطراری در شرکت آبفای استان اصفهان با حضور مدیرعامل شرکت مهندسی آبفای کشور و مدیرکل بحران وزارت نیرو به صورت ویدئو کنفرانس همزمان با سایر شرکت‌های آبفای کشور برگزار شد. مدیرعامل شرکت مهندسی آبفای کشور هدف از برگزاری این مانور را آمادگی سیستم‌های تامین برق اضطراری در ساعات اوج مصرف با استفاده از دیزل ژنراتورهای موجود در صنعت آب و فاضلاب دانست. حمیدرضا حانباز با بیان این که سال سختی در تامین خدمات پایدار پیش داریم اعلام کرد: امسال به دلیل محدودیت شدید منابع آبی و افزایش دما بیشتر مناطق در فلات مرکزی و شرق کشور با تنش آبی روبرو هستند.

مدیرعامل شرکت مهندسی آب و فاضلاب کشور بر جلب رضایت مردم درخصوص دسترسی پایدار به خدمات صنعت آبفا تاکید کرد و خاطرنشان ساخت: مدیران شرکت‌های آب و فاضلاب در سطح کشور باید با برگزاری جلسات مستمر مقابله با تنش آبی و اقدامات پیشگیرانه از تبعات بحران کم آبی جلوگیری کرده تا رضایت مردم که هدف نهایی صنعت است حاصل شود. وی همچنین بر بررسی مستمر درگاه‌های ارتباطی مردم با شرکت‌های آب و فاضلاب تاکید تصریح کرد: همه درگاه‌های ارتباطی مردم با شرکت‌های آب و فاضلاب باید به صورت شبانه روزی بررسی شوند تا خدمات به صورت عادلانه توزیع شود. وی به نقش روابط عمومی در سنجش میزان رضایت مندی مردم از خدمات پایدار آبفا اشاره کرد و گفت: روابط عمومی باید به عنوان یک درگاه ارتباطی میان مردم و صنعت، زمینه ساز دریافت مطالبات آنان در شهرها و روستاها باشد.

مدیرگروه سلامت محیط دانشگاه علوم پزشکی اصفهان اعلام کرد:

کیفیت و سلامت آب شرب اصفهان به طور مستمر رصد می‌شود



مدیرگروه سلامت محیط دانشگاه علوم پزشکی اصفهان گفت: کنترل و نظارت بر سلامت و کیفیت آب شرب جزو وظایف ذاتی و اساسی نهادهای نظارتی مانند مرکز بهداشت است. مهدی میرجهانیان با بیان این که گروه های مهندسی بهداشت آب مرکز بهداشت به طور روزانه پارامترهای کیفی آب شرب را بررسی می کنند، اظهارداشت: سلامت و کیفیت آب براساس استانداردهای ۱۰۵۳ و ۱۰۱۱ سازمان ملی استاندارد توسط نهادهای نظارتی بررسی و کنترل می شود. وی افزود: همه روزه سلامت و کیفیت آب شرب از لحاظ میکروبی، شیمیایی و میزان کلر باقی مانده توسط مرکز بهداشت اصفهان کنترل می شود. مدیرگروه سلامت محیط دانشگاه علوم پزشکی اصفهان با تاکید بر سلامت آب شرب شهرها و روستاهای استان عنوان کرد: در سال گذشته ۴۵۰ هزار آزمایش کلر باقی مانده در نقاط شهری و روستایی استان انجام گرفت که نتیجه ۹۹.۷۴ درصد کلر سنجی ها در مناطق شهری و ۹۹.۴۸ درصد در مناطق روستایی مطلوب بوده است. میرجهانیان افزود: همچنین در سال گذشته ۲۵ هزار آزمایش میکروبی آب در سطح استان انجام شد که نتایج به دست آمده نشان داد مطلوبیت آب شرب شهری ۱۰۰ درصد و روستایی ۹۹.۸۴ درصد بوده است. وی با اشاره به انجام ۱۵۰۰ آزمایش شیمیایی روی آب شرب در سال گذشته گفت: نتایج این آزمایش ها بیانگر سلامت و کیفیت مطلوب آب شرب شهرها و روستاهای استان بوده است. مدیرگروه سلامت محیط دانشگاه علوم پزشکی اصفهان وجود املاح در آب شرب را برای سلامت مردم ضروری دانست و تاکید کرد: املاح معدنی باید در آب شرب موجود باشد و در صورتی که املاح آن گرفته شود، تبدیل به آب مقطر شده که برای سلامتی مضر است.

به همت کارکنان مخابرات منطقه اصفهان انجام شد:

توسعه اینترنت ثابت مخابرات در شهرستان خوانسار



به همت کارکنان مخابرات منطقه اصفهان، ظرفیت واگذاری اینترنت ثابت مخابرات در شهرک گلستان شهرستان خوانسار توسعه یافت. در راستای توسعه ارتباطات روستایی و افزایش رضایتمندی مشترکین با نصب و راه اندازی تجهیزات اینترنت پر سرعت ADSL در شهرک گلستان شهرستان خوانسار، ظرفیت واگذاری اینترنت پر سرعت ثابت در این منطقه افزایش یافت. گفتنی است متقاضیان اینترنت در منطقه مذکور، از این پس میتوانند با مراجعه به اداره مخابرات و یا دفاتر فروش نسبت به ثبت نام سرویس اینترنت پرسرعت ADSL اقدام نمایند. روش های متفاوتی برای اتصال به اینترنت وجود دارد و هر کدام از آن ها ویژگی های متمایزی نسبت به یکدیگر دارند که ADSL یکی از آنهاست. اینترنت ADSL یک تکنولوژی طراحی شده برای ارائه سرعت اتصال بیشتر از طریق خطوط اینترنت نسبت به سرویس های اینترنت DIAL-UP قدیمی است. در این سرویس اینترنتی سرعت آپلود و دانلود متفاوت است و به دلیل این که کاربران معمولی (خانگی) بیشتر از آپلود مطالب، دانلود می کنند در نتیجه سرعت دانلود معمولا از سرعت آپلود بیشتر است.

رییس دفتر تبلیغات اسلامی اصفهان:

گفتمان مقاومت ریشه در باورهای جامعه ما دارد

رییس دفتر تبلیغات اسلامی اصفهان گفت: وظیفه رسانه‌ها به جای پرداختن به مشاجرات و دعواهای سیاسی تبیین گفتمان مقاومت و ترویج اندیشه و تفکر انقلابی در جامعه است. حجت الاسلام محمد قطبی در گفت‌وگویی با بیان اینکه گفتمان مقاومت برآمده از یک پارچه بودن امور دینی و دنیوی است، گفت: بر این اساس کوشش می کنند دنیا و امور دنیوی را نیز بر پایه احکام و آموزه‌های دینی استوار سازد و از سوی دیگر گفتمان مذاکره امور دنیایی را لزوما متکی و مبتنی بر امور دینی نمی داند و دم خور شدن و تکرار کردن الگوهای مدیریت جهانی را بدون نیاز به انطباق شرعی می داند وی با بیان اینکه اکنون این پرسش به میان می آید که آحاد جامعه کدام گفتمان را می پسندند و از آن حمایت می کنند، اظهار کرد: اگر شاخص حمایت مردم را در آیین ها رویدادها و متاسک سیاسی اجتماعی بدانیم حکایت از گفتمان مقاومت دارد و اگر شاخص حمایت را تعداد مرتبه های رأی آوری در انتخابات بدانیم کمی تنیجه متفاوت خواهد شد رییس دفتر تبلیغات اسلامی اصفهان ادامه داد: حال باید بررسی کرد که کدام یک از این نمودها و بروزها از عمق خواسته مردم است و کدام یک برآمده از هیجان های سیاسی و اجتماعی است. مردم از ابتدای انقلاب پای گفتمان مقاومت و انقلاب ایستاده اند وی افزود: به نظر می رسد مردم متدین و فهیم ایران از همان سالهای آغازین که پای امام خمینی و نظریاتش ایستادند و انقلاب اسلامی را به پیروزی رساندند و حتی در دفاع مقدس و تحریم‌ها و تهدیدهای دشمن، پا به پای نظام اسلامی پیش آمده و در همه احوالات بر مبنای تکلیف شرعی از نظام دفاع کردند، در عمق جان و ضمیر خود گفتمان مقاومت را پذیرفته اند و علت اینکه در انتخابات گاهی آرائشان دچار تزلزل شده را باید در جای دیگر جستجو کرد حجت الاسلام قطبی با اشاره به اینکه اول اینکه در اغلب انتخابات ریاست جمهوری، نامزدهایی که رای آورده اند، روحانی و دانش آموخته حوزه علمیه بودند و به قولی شاگرد امام و حوزه محسوب می شده اند، تصریح کرد: این موضوع حکایت از آن دارد که مردم در میدان انتخابات نیز نگاه اصلی و امیدشان امتداد تفکر امام و آرمان های انقلاب بوده اگرچه برخی از منتخبین لزوما این جریان را تحکیم نبخشیده اند و مردم را ناکام ساخته اند. وی خاطرنشان کرد: تاایا در طول این سال ها گفتمان نظام و انقلاب و مبانی اندیشه سیاسی اسلام به درستی برای مردم بیان نشده است و آحاد جامعه از شنیدن اینگونه مباحث محروم بوده اند؛ مردم را با فیلم ها و سریال های ترجمه شده غربی و شرقی و کپی سازی نمونه های برنامه های فراغتی و بی خاصیت غربی، سرگرم کرده ایم و مباحث بصیرتی و اندیشه‌ای را که حق مسلم مردم است از ایشان دریغ کرده ایم حتی خطبا و سخنران هم به طور جدی به این موضوعات مهم نپرداخته اند مباحث علمی و اندیشه‌ای مهجور مانده است رییس دفتر تبلیغات اسلامی اصفهان ادامه داد: امروز مباحث علمی و اندیشه‌ای در حوزه های فلسفه سیاسی، فقه سیاسی و کلام سیاسی در مجامع علمی حوزوی و دانشگاهی مهجور و کم رونق مانده است، این مأجراها موجب شده مردم از یک سو عمق اندیشه و تفکر سیاسی اسلام را به درستی نشناسند از سوی دیگر نامزدهای حوزوی با ایجاد حسّ تعلّق به امام و اندیشه‌های او از مردم رای بگیرند. حجت الاسلام قطبی بر ضرورت پرداختن رسانه ها به مباحث فکری و اندیشه‌ای تأکید کرد و گفت: این جاست که تکلیف رسانه ها و تریبون های فرهنگی و اجتماعی بیش از پیش سنگین شده و انتظار می رود به جای سرکوفت رقبا و پرداختن به دعوا و مشاجرات سطحی و رویدادی، به طرح مباحث علمی و اندیشه‌ای بپردازند و آگاهی و اندیشه جامعه را عمق ببخشند



مدیرعامل آبفای استان اصفهان هشدار داد:

کمبود ۴۳۰۰ لیتر آب در ثانیه برای تأمین آب شرب اصفهان در تابستان



مدیرعامل آبفای اصفهان از کمبود ۴۳۰۰ لیتر آب در ثانیه برای تأمین آب شرب مشترکین این شرکت در تابستان امسال خبر داد. هاشم امیتی اظهار داشت: کاهش ۴۰ درصدی بارندگی در سال آبی جاری و ادامه خشکی رایتده رود موجب شده تا امسال بسیاری از چاه های محلی و قلمن از مدار بهره برداری خارج شوند. وی گفت: با ادامه خشکسالی ها میزان آبدهی این چاه ها بین ۱۸۰۰ تا ۲۰۰۰ لیتر در ثانیه کاهش یافته است.

امیتی با بیان این که ۱۴ سال از زمانی که قرار بود سامانه دوم آبرسانی اصفهان بزرگ در مدار بهره برداری قرار گیرد گذشته است، بر اجرا و بهره برداری سریع تر از این طرح توسط شرکت آب منطقه ای تاکید کرد. وی گفت: این سامانه علاوه بر رویکرد پدافندی، نقش مهمی در تأمین کمبود آب شرب مردم ساکن در ۵۶ شهر و ۳۸۰ روستای تحت پوشش طرح آبرسانی اصفهان بزرگ دارد و در صورتی که امسال به بهره برداری نرسد چالش بزرگی در تأمین آب مشترکین خواهیم داشت.

این مقام مسئول در بخش دیگری از سخنانش به افزایش ۱۲ تا ۱۸ درصدی مصرف آب در شهرهای تحت پوشش بر اثر شیوع ویروس کرونا در سال گذشته اشاره کرد و گفت: مدیریت مصرف همچنان یکی از راهکارهای غلبه بر تبعات بحران کم آبی است و این شرکت سعی کرده با شناسایی مشترکین پرمصرف خانگی و غیرخانگی، آن ها را با روش های مصرف بهینه آب آشنا کند.

مدیرکل درآمد شهرداری اصفهان خبر داد:

اهدای ۱۰۰ درصدی رشد تراکم به سازندگان ساختمان در اصفهان



مدیرکل درآمد شهرداری اصفهان از اهدای ۱۰۰ درصدی رشد تراکم به سازندگان

ساختمان در اصفهان خبر داد. نادر آخوندی با اشاره به اهدای ۱۰۰ رشد برای تراکم به سازندگان ساختمان در شهر اصفهان در دو ماه اول سال گفت: براساس بسته تشویقی ساخت و ساز سال ۱۴۰۰، ارائه مساعدت به شهروندان به صورت یلکانی تا پایان سال ادامه دارد. وی ادامه داد: این بسته در شش مرحله پیش بینی شده است تا زمینه جذب سرمایه گذاران حوزه مسکن و ساخت و ساز را فراهم کند. مدیرکل درآمد شهرداری اصفهان تصریح کرد: در این بسته دو ماه اول سال ۱۰۰ درصد رشد تراکم را هدیه دادیم به همین ترتیب دو ماه بعد ۸۰ درصد، دو ماه بعد از آن ۶۰ درصد و هر دو ماه ۲۰ درصد کاهش هزینه داشتیم و تا پایان سال این هدیه به صفر خواهد رسید. وی با اشاره به اینکه البته برای ماه های اول سال ۱۵ درصد اهدا افزایش قیمت و ۲۰ درصد پرداخت نقدی در نظر گرفته شده است، اظهار کرد: پرداخت نقدی سه ماه تقسیط می شود. آخوندی تصریح کرد: این بسته در واقع ۳۵ درصد اهدا برای انبوه سازان در بر دارد که می تواند رونق ساختمان سازی در شهر را به دنبال داشته باشد.

زنجیره احتکار میوه های فاسد شده ازدولت شروع می شود

تدبیر دولت در سردخانه ها، یخ زد

میوه از جمله کالاهایی است که قیمت آن را عرضه و تقاضا تعیین می کند و دولت برای جلوگیری از افزایش قیمت ها برای میوه های تنظیم بازاری، نرخ تعیین می کند. سال گذشته ارزانی میوه سر درخت ها باعث شد میوه ها را بخرند و روانه سردخانه کنند. این اتفاق سبب شد تنظیم بازار میوه به دست دلالان و سردخانه‌داران میوه بیفتد، به طوری که بعد از آزادسازی صادرات، میوه ناگهان در بازار میوه و تره‌بار کم شد و قیمت‌ها به ۲۵ تا ۳۵ هزار تومان افزایش یافت. این گرانی سیب و مرکبات با افزایش قیمت موز نیز همزمان شد. هرچند که صادرات به سرعت متوقف شد، اما همین صادرات دو هفته‌ای باعث شد میوه قطر دچکالی به بازار عرضه شود، زیرا دلالان ترجیح می دادند قیمت را بالا نگه دارند و از ورود میوه به صورت انبوه و فراوان خودداری می کردند. اکنون که فصل سیب و پرتقال به پایان رسیده و میوه های نوبرانه روانه بازار شده، داد و فغان به راه انداخته‌اند و دولت را مقصر فساد ۱۰۰ هزار تن میوه معرفی می کنند و می گویند نگذاشتند میوه را ارزان بفروشیم. به خاطر همین روی دستمان ماند! اما از طرف دیگر در حالی که ۲ وزارتخانه جهاد کشاورزی و صمت باید با اقدامات مؤثر خود در تنظیم بازار، دست واسطه‌ها را از زنجیره تولید و عرضه میوه قطع کنند، وجود دلالان در بازار محصولات کشاورزی به بهانه خوبی برای رفع تکلیف این ۲ وزارتخانه در فاسد شدن ۱۰۰ هزار تن میوه تبدیل شده است. موضوع از بین رفتن بخشی از محصولات کشاورزی ذخیره شده هر سال مساله‌ای تکراری شده است که هیچ گاه دو وزارتخانه جهاد کشاورزی و صنعت، معدن و تجارت به عنوان دو وزارتخانه مسئول تولید و تنظیم بازار در صورت وقوع آن مسئولیتی بر عهده نگرفته‌اند و علیرغم تاکیدات فراوانی که به موضوع حمایت از تولید می شود، هر ساله بخشی از محصولات مختلف کشاورزی از قبیل سیب درختی، پرتقال، سیب زمینی، پیاز، گوجه فرنگی و... به علت آنچه که از سوی کشاورزان عدم حمایت از تولید عنوان می شود، از بین می رود و به این ترتیب زحمات و سرمایه کشاورزان نقش بر آب می شود هر زمان نیز که داستان مکرر از بین رفتن محصولات کشاورزی و یا اختلال در تنظیم بازار یک محصول کشاورزی مطرح می شود، هر دو وزارتخانه با استناد به بخش هایی از قانون انتزاع خود را فاقد هر گونه مسئولیتی در رابطه با مشکل پیش آمده می دانند و مسئولیت را بر عهده وزارتخانه دیگر می اندازند در مجموع قانون انتزاع یا جابجایی مسئولیت ها هر چند سال یکبار بین دو وزارتخانه جهاد کشاورزی و صمت به بهانه خوبی برای مسئولان این دو وزارتخانه برای شانه خالی کردن از وظایف تبدیل شده است و مشخص هم نیست که قانونگذار بالاخره چه زمانی وظایف را به طور کامل در یک وزارتخانه کاملا مرتبط، متمرکز می کند. براساس مصوبه هیات وزیران در مرداد ماه ۱۳۹۸ در خصوص تنظیم بازار نهاده های کشاورزی، مسئولیت ذخایر راهبردی و تنظیم بازار کالاهایی مثل گندم، برنج، روغن، شکر، گوشت قرمز و گوشت مرغ به عهده وزارت صنعت، معدن و تجارت و مسئولیت نهاده های دامی مثل ذرت، انواع کنجاله و جو بر عهده وزارت جهاد کشاورزی است خلاصه اینکه براساس این جابجایی های مکرر در وظایف دو وزارتخانه هرگاه در تنظیم بازار محصولات مختلف کشاورزی مانند گوشت قرمز، تخم مرغ، مرغ، میوه و مرکبات و یا تنظیم بازار شب عید اختلالی ایجاد شده است، وزارت جهاد کشاورزی مقصر را وزارت صمت و وزارت صمت نیز مقصر را وزارت جهاد کشاورزی معرفی کرده است و در این بین تولید کننده و مصرف کننده سردرگم در کلاف پیچ در پیچ وظایف دو وزارتخانه، باید از حقوق و مطالبات خود چشم پوشی کنند هنوز مساله دپو و احتمال فاسد شدن بیش از ۵۰۰ هزار تن سیب درختی در انبارها و سردخانه های استان ها حل نشده است که در روزهای اخیر اخباری مبنی بر احتمال فاسد شدن ۱۰۰ هزار تن مرکبات نیز، مطرح می شود آنچه که در بررسی ها نشان می دهد مقصر ۸۰ درصد گرانی میوه ها دولت است و زمانی که قیمت تمامی ادوات کشاورزی چندین برابر شده، کشاورز هم مجبور می شود به دلال متوسل شود و دلال هم که از خدا خواسته وارد این حوزه می شود، پس می توان گفت که زمینه ساز حضور دلال ها خود دولت است و بعید نیست که دلال ها نیز دولتی ها باشند. صادرات میوه نیز به دلایل ارزآوری که برای کشور دارد قابل توجیه است برای دولتمردان، اما برای مردم قابل توجیه نیست که بازار نسبت به آن کالا خالی شود و در ادامه آن نیز قیمت دوچندان شود. و محتکران و دلالان نیز فرصت را غنیمت شمرده و به انبار کردن مشغول هستند. و افزایش قیمت موز و فاسد شدن پرتقال ها و سیب های نوبرانه عید نیز موضوع تازه ای نخواهد بود. و باید منتظر ماند که نوبرانه های تابستانی



دوباره با قیمت های چند صد تومانی وارد بازار شوند