گزارش خبری

بازدید از مرکز تحقیقاتی و درمانی ناباروری یزد



رئیس پارک علم و فناوری یزد با تاکید بر رسالت کمک به ایجاد کسب‌وکارهای نو و ثروت‌آفرینی گفت: ایجاد یک مرکز رشد در دانشگاه علوم پزشکی یزد در دستور کار پارک علم و فناوری قرار گرفته است.

مهدی لطفی در بازدید از مرکز تحقیقاتی و درمانی ناباروری یزد گفت: مهم‌ترین رسالت پارک علم و فناوری یزد کمک به ایجاد کسب‌وکارهای نو و ثروت‌آفرینی است.

رئیس پارک علم و فناوری یزد با بیان اینکه ایجاد یک مرکز رشد در دانشگاه علوم پزشکی یزد در دستور کار پارک علم و فناوری قرار گرفته است، اظهار کرد: امیدواریم این مجموعه شروع خوبی برای فعالیت شرکت‌های فناور و دانش‌بنیان حوزه سلامت در استان باشد.

محمد سپهر، مدیرعامل صندوق پژوهش و فناوری استان یزد خاطرنشان کرد: صندوق پژوهش و فناوری استان یزد در ۳ حوزه تسهیلات، سرمایه‌گذاری و صدور ضمانتنامه به شرکت‌های فناور و دانش‌بنیان خدمات ارائه می‌کند.

عباس افلاطونیان، رئیس مرکز تحقیقاتی و درمانی ناباروری یزد در این دیدار رویکرد اخیر وزارت بهداشت را ارزشیابی مراکز تحقیقاتی، میزان ارتباط با مراکز دانش‌بنیان و صنعت عنوان کرد و افزود: بسیار علاقه‌مند هستیم با پارک علم و فناوری یزد در ارتباط باشیم و از این طریق با تکیه بر توانمندی‌ها، آن را شناسایی و بارور کنیم.

مدیر مرکز تحقیقات بیولوژی سلول‌های بنیادی دانشگاه شهید صدوقی یزد با اشاره به اینکه این مرکز روی سلول‌های بنیادی که قابلیت بازسازی سلول‌ها و بافت‌های فرسوده بدن را دارند، تحقیق می‌کند، گفت: برای همکاری با پارک علم و فناوری یزد آمادگی داشته و از این ارتباط استقبال می‌کنیم.

علی محمد عبدلی، معاون مرکز تحقیقاتی و درمانی ناباروری یزد با اشاره به تشکیل ۶ شرکت دانش‌بنیان و ۴شرکت فناور در این مجموعه خاطرنشان کرد: می‌توانیم برای ایجاد ارتباط سازنده‌تر با پارک علم و فناوری یزد، تفاهمنامه‌ای با این مجموعه منعقد و ظرفیت‌های حوزه سلامت استان را بارور کنیم.

معاون مرکز تحقیقاتی و درمانی ناباروری یزد ادامه داد: توانمندی‌های موجود در این مجموعه را در اختیار پارک قرار می‌دهیم تا بتوانند برای استفاده موثر و درست از این توانمندی‌ها ما را یاری کنند.

علومی، مدیرعامل شرکت سورنا کارگزار فن‌بازار یزد نیز اظهار کرد: خدمات ترویجی پارک علم و فناوری یزد از جمله برگزاری کارگاه‌ها و دوره‌های آموزشی از سوی این شرکت ارائه می‌شود.

مدیرعامل شرکت سورنا کارگزار فن‌بازار یزد افزود: اگر یک پل ارتباطی میان پارک و مرکز ناباروری یزد ایجاد شود، می‌توانیم افراد توانمند در این مرکز را شناسایی و برای ایجاد کسب‌وکار به آنها کمک کنیم.

خبر

جهش تولید نورد سنگین در آغاز ۱۴۰۰

فولادمردان نورد سنگین در نخستین ماه از سال ۱۴۰۰ با تولید ۲۲ هزار و ۷۸ تن محصول خوش درخشیدند و نویدبخش سالی نکو در آغاز بهار شدند.

به گزارش صمت برنامه تولید نورد سنگین در فروردین تولید ۱۹ هزار و ۵۰۰ تن انواع مقاطع گرد و بیلت بود که در سایه همت همکاران نورد سنگین و با هماهنگی برنامه‌ریزی تولید، ۲۲ هزار و ۷۸ تن محصول به میزان ۱۳ درصد بیش از برنامه، تولید شد.

از مجموع کل محصول تولیدشده در فروردین ۸ هزار و ۶۰۴ تن آن انواع مقاطع گرد بوده است.

استمهال تسهیلات کشاورزان استان سمنان

مدیرکل جهاد کشاورزی استان سمنان با اشاره به بروز خسارات فراوان به کشاورزان استان در زمینه خشکسالی گفت: تسهیلات این کشاورزان پس از کارشناسی و بررسی لازم، استمهال می‌شود. سید حسن میرعماد در گفت‌وگو با مهر، درباره بروز خسارات سیل هفته گذشته در بخش‌هایی از استان سمنان به‌ویژه میامی، دامغان و گرمسار، بیان کرد: کمک به کشاورزان در دستور کار قرار دارد و کارشناسان جهاد کشاورزی سراسر استان در حال بررسی و خسارت‌سنجشی هستند.وی با بیان اینکه هم‌اکنون جهاد کشاورزی برنامه استمهال وام‌های کشاورزانی که از خشکسالی خسارت دیده‌اند را در برنامه دارد، بیان کرد: برای کشاورزانی که دچار سیل شده و مزارع‌شان را از دست داده‌اند نیز پس از کارشناسی و برآورد خسارات تصمیم‌گیری می‌شود. وی بیان کرد: یک کارگروه به نام کارگروه امهال وام‌ها که درواقع از اختیارات قانون استمهال ماده ۳۳ قانون برنامه ششم توسعه استفاده می‌کند در شهرستان‌ها به ریاست فرمانداران و دبیری جهاد کشاورزی ایجاد شده و پرونده خسارت‌دیدگان خشکسالی در سطح استان سمنان بررسی می‌شود. میرعماد با بیان اینکه پس از بررسی اسامی کشاورزانی که از خشکسالی آسیب دیده‌اند اعضای کارگروه شامل نماینده فرمانداری، جهاد کشاورزی و بانک‌های عامل مراتب وقوع خسارت را تایید و سپس مصوب می‌شود که وام‌های افراد خسارت‌دیده امهال شود. وی با بیان اینکه اعتبارات مناسبی برای این کار به استان سمنان اختصاص یافته است سبب می‌شود به‌خوبی کشاورزان را زیر پوشش استمهال و کمک‌های خشکسالی قرار دهیم، گفت: ۲۶ میلیارد و ۴۰۰ میلیون تومان سهم ردیف اعتباری مصوبه هیات دولت در بخش خشکسالی است.

به بهانه روز جهانی پرندگان مهاجر تاکید شد

تمرکز بر آواز و پرواز پرندگان

گروه استان‌ها
editor@smtnews.ir



عکس: آیدا فریدی

پرندگان مهاجر با ایجاد پیوند اکولوژیکی از طریق مسیرهای مهاجرت خود، مردم، کشورها و قاره‌ها را به هم متصل می‌کنند



حسن اکبری

مدیرکل حفاظت محیط‌زیست خراسان جنوبی گفت: جوجه‌هایی که دستگاه گوارش آنها از مواد پلاستیکی پر شده و تلف شده‌اند، تورهای پلاستیکی‌ای که به دور یک جانور پیچ خورده و باعث گرفتار شدن، قطع تنفس و مرگ حیوان شده، نمونه‌هایی از آسیب‌های عینی مواد پلاستیکی برای پرندگان و سایر گونه‌های حیات وحش است.

حسن اکبری در گفت‌وگو با ایسنا به مناسبت ۱۸ اردیبهشت مصادف با روز جهانی پرندگان مهاجر، افزود: پلاستیک، بحران جدی طبیعت خراسان جنوبی است که زندگی پرندگان را تحت تاثیر خود قرار داده و اگر چاره‌اندیشی نشود، باید در انتظار چالشی بزرگ در آینده باشیم.

وی ادامه داد: روز جهانی پرندگان مهاجر، رویدادی بین‌المللی است که در آن بر اهمیت وجود پرندگان مهاجر برای حفظ تعادل زمین، اکوسیستم و انسان تاکید شده است؛ بر همین اساس به منظور افزایش توجه جهانی به اهمیت پرندگان مهاجر، از سال ۲۰۰۶ میلادی، با حمایت کنوانسیون حفاظت از گونه‌های مهاجر وحشی (CMS) و همچنین توافقنامه حفاظت از کریدورهای مهاجرتی اوراسیا- افریقا (AEWA)، دومین شنبه ماه مه را به‌عنوان روز جهانی پرندگان مهاجر نام‌گذاری کردند.

اکبری اظهار کرد: پرندگان مهاجر با ایجاد پیوند اکولوژیکی از طریق مسیرهای مهاجرت خود، مردم، کشورها و قاره‌ها را به هم متصل می‌کنند.

وی بیان کرد: پرندگان به‌عنوان نماد ارتباط اکولوژیک زیستگاه‌ها، به ما این دیدگاه را گوشزد می‌کنند که اکوسیستم جهان یک ساختار در هم تنیده و مرتبط است و نمی‌توان این پیوستگی را نادیده گرفت. برای داشتن جهانی با پرندگان مهاجر و از همه مهم‌تر برای داشتن جهانی مناسب زندگی بشر، نیازمند یک دیدگاه جامع هستیم که طبیعت را ورای مرزهای سیاسی و جغرافیایی ببینند.

مدیرکل حفاظت محیط‌زیست خراسان جنوبی تصریح کرد: مراسم روز جهانی پرندگان مهاجر امسال به دلیل همه‌گیری بیماری کرونا به صورت مجازی برگزار شد. همچنین می‌توان انتظار داشت که مسئولان، سازمان‌های مردم‌نهاد، باشگاه‌ها، دانشگاه‌ها، مدارس و... در سراسر دنیا فعالیت‌ها و برنامه‌هایی را طراحی و اجرا کنند.

اکبری بیان کرد: هر سال شعاری روی هدف و عنوان به خصوصی متمرکز می‌شود که در سال ۲۰۲۱ میلادی تمرکز بر آواز پرندگان و پروازشان است.

وی خاطرنشان کرد: هرسال اداره کل حفاظت محیط‌زیست خراسان جنوبی تمامی آبگیرهای استان را پایش و پرندگان مهاجر را همزمان با تمام دنیا سرشماری می‌کند؛ در سال ۱۳۹۹ افزون‌بر ۶۰۰۰ قطعه پرنده مهاجر شامل انواع اردک‌ها، حواصیل، خوتکا، اردک سرسبز، باکلان و انواع پرندگان کنار آبزی در استان خراسان جنوبی سرشماری شد.

وی بیان کرد: خراسان جنوبی میزبان نزدیک به ۱۸۰ گونه پرنده بومی و مهاجر بوده که از مهم‌ترین جاذبه‌های طبیعی و زیبایی‌های شگفت‌انگیز استان به شمار می‌رود.

اکبری با اشاره به آبگیرها، تالاب‌ها و زیستگاه‌های پرندگان مهاجر در خراسان جنوبی، اظهار کرد: پناهگاه حیات وحش تالاب کجی نمکزار نهبندان، نیزار خور، رودخانه تجنود، رودخانه و سد مهوید، رودخانه و سد برکوه، دره بید، کال نی، سد کریت، رودخانه، وبیاض و سد بیهود، رودخانه فرخی، رودخانه و سد حاجی‌آباد، رودخانه مردان‌شاه، رودخانه اسفشاد، رودخانه قرقاب (قورقوری)، رود شور نهبندان، رود شور قله ریگ، رود سیاهو، ماهیرود و رود گزدز، زیستگاه این پرندگان در استان هستند.

مدیرکل حفاظت محیط‌زیست خراسان جنوبی بیان کرد: تولید سالانه پلاستیک در جهان بیش از ۳۰۰ میلیون تن است. پس پلاستیک یکی از پرمصرف‌ترین مواد در دنیاست؛ آنچه اغلب از نظرها دور می‌ماند این است که در مقایسه با طول عمر ۲۰ تا ۵۰۰ ساله پلاستیک، گویی تنها برای یک لحظه مورد استفاده قرار می‌گیرد.

اکبری اظهار کرد: پلاستیک ماده‌ای سبک وزن است و به گونه‌ای طراحی شده که زود از بین نرود به همین علت تکه‌های رهاشده پلاستیک که به آسانی در طبیعت جابه‌جا می‌شوند، خطراتی جدی برای جانوران مهاجر وحشی به همراه خواهند داشت. اسفبارتر آنکه، مواد پلاستیکی به‌آسانی به شکل محلول درنمی‌آیند؛ یعنی وقتی مواد پلاستیکی تحت تاثیر عوامل محیطی مثل آب، نور آفتاب و باد به ذرات کوچک‌تری تقسیم می‌شوند، اغلب توسط جانوران بلعیده می‌شوند که می‌تواند منجر به مرگ آنها شود یا زمینه گره خوردن یک قطعه یا نوار پلاستیکی به دور جانور و گرفتار شدن موجود را فراهم می‌آورد.

امضای تفاهمنامه بین چادرملو و ماشین‌سازی اراک



چادرملو و ماشین‌سازی اراک تفاهمنامه همکاری دوجانبه امضا کردند. در ادامه روند همکاری‌های دو و چندجانبه شرکت معدنی و صنعتی چادرملو با مراکز علمی، پژوهشی، شرکت‌های دانش‌بنیان و نوآور و مبتکر تفاهمنامه همکاری میان شرکت چادرملو و ماشین‌سازی اراک امضا شد. این تفاهمنامه با هدف بهره‌گیری از فناوری‌های نوین و ساخت ماشین‌آلات صنعتی با راندمان‌های افزوده و با تاکید بر برخورداری از فناوری‌های نوین در عملیات معدنکاری و صنایع فولادی به امضا رسید.

به گزارش صمت در این مراسم ناصر تقی‌زاده، مدیرعامل و عضو هیات‌مدیره چادرملو با اشاره به آمادگی چادرملو برای سرمایه‌گذاری‌های توسعه بخش در صنعت و معدن کشور افزود: چادرملو چندین طرح صنعتی در دست اقدام دارد که بسیار علاقه‌مند هستیم برای اجرای این پروژه‌ها از توان و ظرفیت فناوری و ماشین‌آلات ساخت داخل استفاده کنیم. بر این اساس، چند اقدام عملی انجام شده است؛ از جمله تاسیس مرکز نوآوری، تحقیق و توسعه چادرملو در دانشگاه امیرکبیر و اکنون هم انعقاد تفاهمنامه همکاری با ماشین‌سازی اراک برای همکاری مشترک در جهت ساخت و تولید تجهیزات و ماشین‌آلات صنعتی. مدیرعامل چادرملو اظهار امیدواری کرد که این همکاری مشترک تحولی بزرگ در زمینه دستیابی به فناوری‌های نوین در ساخت ماشین‌آلات داخلی با هدف افزایش بهره‌وری، کاهش مصرف انرژی و مهم‌تر از همه قطع وابستگی به خارج از کشور ایجاد کند. مهندس تقی‌زاده با اعلام این خبر که درحال‌حاضر افزون‌بر ۱۹۰ هزار میلیارد ریال عملیات اجرایی برای طرح‌های پیش‌بینی‌شده چادرملو در دست اجراست تاکید کرد: برای گام برداشتن در مسیر توسعه همه‌جانبه صنعتی باید ریسک‌پذیر بود در غیر این صورت عافیت‌طلبی عاملی بازدارنده در این راه است.

بر اساس این گزارش، جعفر صفری، مدیرعامل شرکت ماشین‌سازی اراک نیز ضمن قدردانی از جسارت مدیرعامل چادرملو برای ایجاد تحول در تثبیت ارتباط میان تولیدکنندگان، صنعتگران و مراکز علمی، اظهار امیدواری کرد با این همکاری مشترک تحول چشمگیری در حوزه معدن و صنایع معدنی کشور ایجاد شود و آثار مثبت آن به‌عنوان یک اقدام ملی توسعه بخش به‌زودی مشاهده شود.

در پایان این مراسم اسناد تفاهمنامه همکاری، با امضای مدیران عامل و دو تن از اعضای هیات‌مدیره شرکت‌ها مبادله شد.

افزایش بهره‌وری در واحد فنی و تعمیرات فولاد سنگ



مدیر واحد فنی و تعمیرات شرکت فولاد سنگ، از افزایش بهره‌وری در این واحد خبر داد که در سال ۹۹ با تلاش چشمگیر کارکنان این واحد محقق شده است. به گزارش روابط‌عمومی شرکت فولادسنگ، مجتبی جعفریان یادآور شد: با شکل‌گیری دفتر فنی برق و مکانیک در واحد فنی و تعمیرات، برنامه تعمیرات پیشگیرانه PM در شرکت جاری‌سازی شد و این امر سبب کاهش چشمگیر حجم تعمیرات اضطراری و توقف تجهیزات شد و افزایش ۱۶۳ درصدی فعالیت‌های نگهداری را به همراه داشت.

مدیر واحد فنی و تعمیرات شرکت فولاد سنگ افزود: با اجرای نظام 5S در کارگاه‌های واحد فنی تعمیرات، عملیات کدینگ کالاها در انبار صورت پذیرفت و در ادامه دفترچه فنی قطعات و تجهیزات آماده شد. در پی آن نیز سطح ذخیره انبار تعریف و در راستای تجهیز انبار اقدامات لازم انجام شد.

وی عملیات بومی‌سازی تجهیزات را از دیگر فعالیت‌های این واحد برشمرد و افزود: با برنامه‌ریزی انجام‌شده عملیات بومی‌سازی و ساخت قطعات از دی ۱۳۹۹ در دستور کار قرار گرفت و امیدواریم در سال جدید با گسترش روند این فعالیت، صرفه‌جویی قابل‌توجهی برای شرکت به همراه داشته باشد.

جعفریان مدیر واحد فنی و تعمیرات شرکت فولاد سنگ در پایان این موفقیت‌ها را نتیجه تلاش شبانه‌روزی و کار جهادی کارکنان واحد فنی و تعمیرات شرکت دانست و از زحمات آنها قدردانی کرد.

هشدار مدیرعامل آبفای اصفهان:

سامانه‌دوم راه‌اندازی نشود، کمبود آب آشامیدنی خواهیم‌داشت



مدیرعامل آبفای اصفهان از کمبود ۴۳۰۰ لیتر آب در ثانیه برای تامین آب آشامیدنی مشترکان این شرکت در تابستان امسال خبر داد.

به گزارش صمت از اصفهان، هاشم امینی افزود: کاهش ۴۰ درصدی بارندگی در سال آبی جاری و ادامه خشکی زاینده‌رود موجب شده تا امسال بسیاری از چاه‌های محلی و فلمن از مدار بهره‌برداری خارج شوند.

وی گفت: با ادامه خشکسالی‌ها میزان آبدهی این چاه‌ها بین ۱۸۰۰ تا ۲۰۰۰ لیتر در ثانیه کاهش یافته است.

امینی با بیان اینکه ۱۴ سال از زمانی که قرار بود سامانه دوم آبرسانی اصفهان بزرگ در مدار بهره‌برداری قرار گیرد گذشته است، بر اجرا و بهره‌برداری سریع‌تر از این طرح از سوی شرکت آب منطقه‌ای تاکید کرد.

وی گفت: این سامانه علاوه‌بر رویکرد پدافندی، نقش مهمی در تامین کمبود آب آشامیدنی مردم ساکن در ۵۶ شهر و ۳۸۰ روستای زیر پوشش طرح آبرسانی اصفهان بزرگ دارد و اگر امسال به بهره‌برداری نرسد، چالش بزرگی در تامین آب مشترکان خواهیم داشت.

مدیرعامل آبفای استان اصفهان در بخش دیگری از سخنانش به افزایش ۱۲ تا ۱۸ درصدی مصرف آب در شهرهای زیر پوشش بر اثر شیوع ویروس کرونا در سال گذشته اشاره کرد و گفت: مدیریت مصرف همچنان یکی از راهکارهای غلبه بر پیامدهای بحران کم‌آبی است و این شرکت سعی کرده با شناسایی مشترکان پرمصرف خانگی و غیرخانگی، آنها را با روش‌های مصرف بهینه آب آشنا کند.

وی در عین حال افزود: فعالان صنعت آبفا در استان اصفهان، امسال نیز با اجرای تدابیری همانند زون‌بندی شبکه، نصب شیرهای فشارشکن، بررسی والوها، اعمال مدیریت فشار، شناسایی و رفع نشت آب در شبکه، اصلاح خطوط فرسوده انتقال و قطع انشعابات غیرمجاز، به دنبال تامین پایدار آب آشامیدنی و گذر از فصل گرم تابستان بدون کمترین چالش هستند.

مدیر مجتمع فولاد سبا خبر داد

ثبت رکورد جدید در مجتمع فولاد سبا



مجتمع فولاد سبا در راستای عمل به شعار سال و همزمان با شب قدر و شهادت حضرت علی(ع) توانست به تولید روزانه ۵ هزار و ۱۲۳ تن کلاف گرم دست پیدا کند و مدیرعامل این مجتمع از دستیابی به تولید سالانه یک میلیون و ۶۰۰ هزار تن کلاف گرم در صورت برطرف شدن موانع خبر داد.



به گزارش صمت مصطفی عطایی‌پور اظهار کرد: در سال «تولید، پشتیبانی‌ها، مانع‌زدایی‌ها» و همزمان با شب قدر و شهادت امام علی(ع) با تلاش و همدلی کارکنان مجتمع فولاد سبا تولید کلاف گرم در این مجتمع به ۵ هزار و ۱۲۳ تن رسید.

وی با بیان اینکه رکورد قبلی تولید در مجتمع فولاد سبا به میزان ۵ هزار و ۶۲ تن در ۲۶ اردیبهشت سال گذشته ثبت شد، گفت: رکورد جدید باوجود موانع زیاد به‌ویژه شیوع کرونا و کاهش نیروی انسانی در خطوط تولید به دست آمده است.

عطایی‌پور گفت: از این میزان تولید حدود ۹۰ درصد آن مربوط به ورق‌های ضخامت ۲ میلی‌متر با کیفیت مطلوب است که یکی از محصولات پرکاربرد در تولید لوله و پروفیل و آبگرمکن در کشور به شمار می‌رود. بخشی از این ورق‌های تولیدی در شرکت فولاد مبارکه نورد سرد می‌شود و با ارزش افزوده بالا در صنایع لوازم خانگی، ورق رنگی و ورق‌های گالوانیزه کاربرد خواهد داشت. به گفته مدیر مجتمع فولاد سبا، تلاش حداکثری مدیریت و کارکنان این مجتمع، تامین مواد اولیه و قطعات، بهره‌گیری از تجارب ارزشمند گذشته، افزایش سرعت تولید در خطوط مختلف تولید ازجمله فولادسازی، ریخته‌گری و نورد گرم و همچنین از کاهش توقفات اضطراری و افزایش کیفیت آهن اسفنجی تولیدشده در این مجتمع، مهم‌ترین دلایل ثبت این رکورد است.

وی تاکید کرد: با آماده‌سازی فعالیت‌های نوسازی اتوماسیون نورد گرم و ریخته‌گری در مجتمع فولاد سبا می‌توان گام بزرگی برای تحقق تولید سالانه یک میلیون و ۶۰۰ هزار تن کلاف گرم برداشت.

مدیر مجتمع فولاد سبا ضمن قدردانی از تلاش کارکنان و حمایت‌های مدیریت ارشد فولاد مبارکه اظهار امیدواری کرد در ادامه این روند موفقیت‌آمیز همچنان شاهد تثبیت شرایط موجود خطوط تولید و دستیابی به اهداف از پیش تعیین‌شده در مجتمع فولاد سبا باشیم.

عصر ایرانیان
چهارشنبه ۱ اردیبهشت ۱۴۰۰ ■ ۸ رمضان ۱۴۴۲
۲۱ آپریل ۲۰۲۱ ■ شماره ۳۲۵۳

اخبار

گزارش اقدامات کمیسیون فرهنگی و اجتماعی شهرداری نظرآباد

بر کسی پوشیده نیست که احداث پارک ویژه بانوان گرانقدر جزء الزامات بوده و شهرداری و شـورای شـهر نیز بر ایـن موضوع کاملا اشراف داشته و بر همین اساس طراحی اولیه احداث پارک بانوان مورد مطالعه قرار گرفته و جانمایی لازم نیز در باغ بیست هکتاری پیش بینی گردید. و همچنین در طرح پیشنهادی که امکانات کافی جهت رفاه حال شهروندان در ایـن فضا پیش بینی شـده بـود و کلیه اطلاعات و نقشه ها و برآوردها تهیه گردید.و بر این اساس محل مورد نظر توسط مسئولین استانداری و مدیر کل محترم راه و شهرسازی استان مورد تایید و بازدید قرار گرفته، لاکن به جهت ایجاد جو بسیار نامطلوب در فضای مجـازی با ایـن مضمون که شـهرداری و شـورای شـهر قصدتغییر کاربری باغات را دارند. این موضوع در جلسات کمیته کاربری کمیسـیون ماده پنج به سرانجام نرسید . مع الوصف شـهرداری و شـورای شهر در صدد احداث مجتمع فرهنگی آموزشـی شهرداری نظرآباد در اراضی موسـوم به رب سـازی با زمینی به مسـاحت بالغ بـر ۴۷۰۰متر مربع کلنگ زنی شده و از سال ۹۹ عملیات اجرایی آن آغاز گردیده و در سال جاری نیز اعتبارات داخلی مورد نیاز پیش بینی گردیده است.فاز اول این مجتمع تا پایان سال ۱۴۰۰ به اتمام خواهد رسید.در خصوص خانه ی جوان ، این موضـوع جزء تکالیف اداره ورزش و جوانان شهرستان بوده و تاکنون اقدام موثری صورت نپذیرفته و ناگزیر شـهرداری در صدد فراهم نمودن فضای مناسـبی جهت استقرار خانه جوان می باشد.

گاز واحدهای تولیدی و صنعتی شهرستان دره شهر تامین می شود

مدیرعامل شرکت گاز استان ایلام از گازرسانی به ۷۸ واحد تولیدی و صنعتی شهرسـتان دره شـهر خبر داد و گفت: پایداری شبکه و تأمین مستمر و بدون وقفه گاز برای پشتیبانی زنجیره تولیدواحدهای تولیدی و صنعتی این شهرستان و همچنین اجرای عملیات گازرسانی به سایر واحدهـای تولیدی بدون گاز، اولین قدم برای تحقق نامگذاری سال جاری توسط رهبر معظم انقلاب نام است. "عباس شمس اللهی" افزود: شرکت گاز استان ایلام نه تنها شعار نمی دهد بلکه در عمل با گازرسانی به واحدهای تولیدی و صنعتی تـا کنون نقش خود را به درسـتی انجام داده و نیز برای تحقق شـعار نامگذاری سـال جاری، از هیچ تلاش و کوششی دریغ نخواهد کرد تا رضایت عمومی و آحاد مختلف مردم در زمینه های مختلف حاصل شود. وی با اشـاره به اینکه ۱۰۰ درصد جمعیت شهری و ۹۸ درصد روسـتایی شهرستان دره شهر از نعمت گاز برخوردار هسـتند، اظهار داشت: در مجموع دو شهر دره شهر و ماژین و همچنین ۵۱ روسـتای این شهرستان گازدار می باشند. مدیرعامل شـرکت گاز اسـتان ایلام تصریح کـرد: تاکنون ۳۶۲ کیلومتر خطـوط لوله گاز شامل ۴۰ کیلومتر خط انتقال، ۲۴ کیلومتر خط تغذیه و ۲۹۸ کیلومتر شبکه در مناطق شهری و روستایی دره شهر انجام و ۱۹ ایستگاه TBS و CGS گاز در این مناطق احداث شده است. شمس اللهی از افتتاح دو روستای پشته ماژین در سـال گذشـته خبر داد و خاطرنشان کرد: در مجمـوع حدود ۱۴ هـزار خانوار در مناطق شهری و روستایی دره شهر وجود دارد.

برخورد جدی عوامل کنترل نظارت شهرداری چهارباغ با عاملین ساخت و ساز غیر مجاز

پر کردن پی کنی های سـاخت و سـاز غیر مجاز در ملک آباد،عوامل واحد کنترل نظارت شـهرداری چهارباغ با گشـت زنی مستمر و حضور منظم در سطح شهر چهارباغ و نواحی ملک آباد، مهدی آباد و شهرک ابریشم نسبت به پیشگیری و برخورد با عاملین ساخت و ساز غیر مجـاز اقدام می کنند. بـه گفته محمود عمـوزاده سرپرسـت واحـد کنتـرل نظارت شـهرداری چهارباغ، عوامل ایـن واحد طی روز گذشته ضمن پیشگیری از ساخت و ساز غیر مجاز نسـبت به پر کردن پی کنی های غیـر مجاز در ملک آباد اقدام کردند. عموزاده افزود: وفق دستور شهردار چهارباغ و نهادها و واحدهای نظارتی، از ساخت و ساز غیر مجاز در سـطح شـهر چهارباغ و نواحی جلوگیری خواهیـم کرد.بـه گفته وی متخلفیـن برابر مقررات قانونی به مراجـع قضایی و نظارتی معرفی خواهند شد.

مدیر عامل شرکت شهرک های صنعتی استان البرز تاکید کرد

برنامه ریزی منسجم برای پیاده سازی اهداف فن بازار منطقه ای البرز



مدیر عامل شـرکت شهرک های صنعتی استان البرز از پیاده سازی اهداف فن بازار منطقه ای در اسـتان خبر داد. به گزارش روابط عمومی شرکت شهرکهای صنعتی اسـتان البرز؛ دکتر حمیدرضا عقاب نشین با اشـاره به نامگذاری سال جدید به نام« تولید؛ پشـتیبانی‌ها، مانع‌زدایی‌ها» گفت: شـرکت های دانش بنیان و فناور امروزه یکی از عوامل اصلی توسـعه و پیشرفت کشـورها و نیل به اقتصـاد دانش محور هسـتند و حمایـت از آنهـا بـا مجموعه اقدامـات و برنامـه های تسـهیلگر در دسـتور کار قـرار دارد. وی افـزود: در راستای برنامه های حمایت ازمحصولات فناورانه و دانش بنیان، شـرکت شـهرک های صنعتی استان البرز به عنوان متولی فن بازار منطقه ای استان،سـال گذشته ، ده عنوان برنامه در حوزه های بازارسازی و بازاریابـی، فـروش محصـولاتB2B B2G، وB2C ، برگـزاری اسـتارت آپ دمو، نشسـت تبادل فناوری، تهیهRFP برای شناسـایی نیازهـای فناورانه، تولید محتـوی تبلیغـی و رسـانه ای و غیـره فعالیت بسـیار خوبی داشته است. عقاب نشـین هدف از اجـرای برنامه های فوق را برقـراری تعامل تجاری بین طرف‌های عرضه و تقاضا (اعم از خریدار، فروشـنده و یـا سـرمایه‌گذار، سـرمایه‌پذیر) عنوان کرد و گفت: توسـعه بـازار محصولات و خدمات شرکت های فناور فعال در سطح منطقه، تامین فناوری‌های مورد نیاز صنایع اسـتان بر اساس اولویت ها و درچارچوب استاندارد، جذب سـرمایه برای طرح ها و نوآوری‌ها در حوزه فناوری از دیگر اهداف مـورد نظر در اجرای ایـن برنامه ها بوده اسـت. مدیر عامل شرکت شهرک های صنعتی اسـتان البرز با تاکید بر حمایت از طرح های نوآورانـه و دانش بنیان اظهار امیـدواری کرد: در سـال جاری با برنامه ریزی منسجم تر شاهد پیاده سازی اهداف فن بازار منطقه ای استان باشیم.

امضا تفاهم‌نامه همکاری میان پژوهشگاه استاندارد ایران و شرکت توسعه نیشکر



بـه منظور فراهم نمودن زمینه‌های همکاری مشـترک تخصصی، تفاهم نامه همکاری بین پژوهشگاه استاندارد و شرکت توسعه نیشکر و صنایع جانبی در حضور رئیس سازمان ملی استاندارد ایران امضا شد.

ایجـاد همکاری‌هـای مشـترک و تبـادل اطلاعـات و تجربیـات، افزایـش توانمنـدی های علمـی و فنی آزمایشـگاهی و کارشناسی با هدف ارائه خدمات علمی، فنی، آموزشی، پژوهشی و اجرای پروژه های مشترک از مهمترین موضوعات این تفاهم نامه بود.

غلامرضا شـریعتی رئیس سـازمان ملی استاندارد ایران در این مراسـم که در سازمان اسـتاندارد برگزار شد، بر تشـکیل گروه پژوهشی در استان خوزستان تاکید کرد و گفت: این استان در بحث شکر، نفت، پتروشیمی و فولاد دارای ظرفیتهـای بالفعل و بالقوه و صاحب حق اسـت و ایجـاد گروه پژوهشـی در آن منطقه می تواند صنایع را بـه لحاظ کیفی ارتقا دهد. وی با بیان اینکه شـرکت توسعه نیشکر مجهز به آزمایشگاه ۱۷۰۲۵ است تصریح کرد: این آزمایشـگاه در زمینه حلال فعالیت‌های ارزنده ای داشـته که سازمان ملی اسـتاندارد ایران می‌تواند از این امکان نیز استفاده کند. وی اذعان داشت آزمایشگاه صنایع نیشـکر خوزستان می‌تواند با همراهی پژوهشگاه استاندارد و تسریع در اجرایی شدن تفاهم نامه مذکور به عنوان آزمایشگاه مرجع استاندارد در استان معرفی شده و فعالیت کند.

در ایـن تفاهم نامه مقرر شـد، طرفیـن در انجام پروژه های پژوهشـی و فناوری و تجاری سازی دستاوردهای پژوهشـی، استفاده از مشـاوره متخصصان، ایجاد بستر سـخت افزاری و نرم افزاری برای راه اندازی آزمایشگاه ها و بهره برداری از تجهیزات و ارتقای توسـعه سـطح آزمایشگاهی مورد نیاز در راستای افزایش کیفیت خدمات تخصصی آزمون همکاری کنند.

ایـن تفاهم‌نامه در ۹ مـاده تنظیم و بـه امضای فرزانه انصاری رئیس پژوهشـگاه استاندارد و عبدعلی ناصری مدیرعامل شرکت توسعه نیشکر و صنایع جانبی رسید.

ظاهر پورمجاهد خبر داد:

سرمایه گذاری ۳۵۰ میلیارد تومان طرح توسعه شرکت آذرخش



معاون هماهنگی امور اقتصادی استانداری همدان از آغاز به کار طرح توسـعه شرکت آذرخـش با سـرمایه گـذاری ۲۲۰ میلیارد تومـان و ۴ میلیـون دلار ارز خارجی خبر داد.

ظاهـر پورمجاهد، معـاون هماهنگی امور اقتصادی اسـتانداری همدان با بیان اینکه طرح توسعه فرآوری معدنی شرکت آذرخش از طرح‌های جهش تولید استان است، گفت: این طرح بـا سـرمایه‌گذاری ۳۵۰ میلیارد تومان آغاز شده است

پورمجاهد با اشـاره به فرآینـد آغاز به کار طرح توسعه فراوری معدنی شرکت آذرخش در ناحیـه صنعتی جوکار ملایـر گفت:این طرح بزرگ اقتصـادی از طرح‌های جهش تولید اسـت که با پیگیری زیاد با سـرمایه گذاری ۲۲۰ میلیارد تومان و ۴ میلیون دلار ارز خارجـی از امروز به صورت آزمایشـی شـروع به کار خواهد کـرد و برای بیش از ۱۵۰ نفر اشتغالزایی خواهد داشت.

وی افـزود: ظرفیت این کارخانه (شـرکت معدنی آذرخـش) قبلاً ۱۲ هـزار تن بود که با آغـاز به کار طرح توسـعه آن به ۲۰ هزار تومان و در مجموع ۳۲ هزار تن خواهد رسید.

معاون هماهنگی امور اقتصادی استانداری اذعان داشـت: بر اسـاس تاکیدات استاندار و کارشناسـان حوزه معدنـی فرآوری یکی از برنامه های بـا اولویت در بخش صنعت و معدنی اسـت که بتواند به توسـعه استان کمک کند.

ظاهـر پورمجاهـد معـاون هماهنگی امور اقتصادی استانداری همدان در پایان گفت: در سـال تولید، پشـتیبانی ها و مانع زدایی ها طرح های بزرگی در اسـتان همدان در آسـتانه آغاز به کار اسـت کـه در روزهای آینـده خبرهـای خوبی از آغاز بـه کار این واحدهای تولیدی برای مردم استان خواهیم داشت.

مدیرعامل شرکت توزیع برق اصفهان:

مشترکان کم مصرف تشویق می شوند

حمید رضـا پیرپیران مدیرعامل شـرکت توزیع برق اصفهان گفت :طرح برق امید در شهریورماه به تصویب هیات وزیران رسید و مورد تایید مسـئولان کشور قرار گرفت که هدف از اجرای ایـن طرح قدردانی از مشترکان کم مصرف و تشویق مشترکان پر مصرف به صرفه جویی بیشتراست

وی در ادامه گفت : یارانه ای بودن قیمت بـرق در سـالهای متمادی از یک سـو و گسـترش وسـایل برقی از سـوی دیگر سبب استفاده بی رویه از این انرژی شد و همچنین سرازیر شدن کالاهای درجه ۲ و ۳ خارجی شرایط را برای مدیریت مصرف سـخت تر نمـود اما در کنار این شـرایط مطرح شـدن اصلاح الگـوی مصرف در پیش از دبستان ،مدارس و در بین خانواده ها جریـان خوبی را رقـم زد و همچنین در ایـن بین دولت نیـز تلاش کرد که در چندین مرحله بـا واقعی نمودن قیمت ها مصرف مشترکین را به حداقل و استاندارد نزدیک کند و به عبارتی به دنبال ساختن نیروگاههای مجازی برای مردم بود

وی تصریـح کـرد اما در بخـش خانگی همچنـان دغدغه کاهـش مصرف وجود داشت و می بایست عرضه و تقاضا به یک الگو مناسـب می رسید که پس از تلاش های زیاد راه حل این مسئله توسط دولت و وزیـر نیرو مطرح شـد و «برق امید بود که مشـترکین را به سه دسته کم مصرف ،خوش مصرف و پرمصرف تقسـیم بندی نمود و برای مشترکین کم مصرف تخفیف ۱۰۰ درصدی هزینه برق مصرفی مطرح شد

پیرپیـران خاطـر نشـان کرد :: از سـال ۹۷الگـوی مصرفی برای مشـترکان در ماههای گرم و غیر گرم سـال در مناطق مختلف کشور تهیه و تدوین شد به طوری که اصفهان جز بخش های غیر گرمسـیر و عادی قـرار گرفت مشـترکانی که در ماههای گرم سال یعنی خرداد ،تیر ،مرداد و شـهریور ۳۰۰ کیلووات و ماههای غیر گرم ۲۰۰ کیلووات به صورت سرانه ماهانه مصرف داشته باشند جز مشترکان خوش مصرف محسوب می شوند و مشترکانی که بیش از مقادیر اعلام شـده مصرف داشته باشند به عنوان پر مصرف می باشند

وی گفـت در سـال ۹۹طرح بـرق امید کلید خورد که علاوه بر الگوی قبلی برای فصول گرم سـال مصرف کمتـراز ۱۰۰ کیلووات سـاعت و برای فصول غیرگرم ۸۰ کیلـووات را به عنوان مشـترکین کم مصرف تعیین می نماید و این مشـترکین مشمول تخفیف ۱۰۰ درصدی هزینه برق مصرفی می گردند

رییس هیات مدیره و مدیرعامل شـرکت توزیـع برق اصفهان بـه مزیت این طرح اشـاره کرد و گفت : تغیر نگرش مصرف کنندگان بخش خانگی به استفاده صحیح از منابـع انـرژی و حفظ محیط زیسـت با اسـتفاده از سـاز و کارهای تشویقی و بازدارنـده از جمله مزایـای این طرح می باشد

وی ابراز داشـت :نخسـتین دوره اجرایی طـرح بـرق امیـد در قبـوض آبـان ماه مشترکان مشـاهده شـد و در دو حوزه شـهری و روسـتایی در ارزیابی صورت گرفته تـا پایان سـال ۹۹ ؛ ۱۷ درصد از قبوض صادرشـده در بازه زمانی آبان تا پایان اسفند ماه مشمول طرح برق امید و تخفیف ۱۰۰ درصدی قرار گرفته اند .

مدیر عامل شرکت شهرکهای صنعتی استان مرکزی عنوان کرد:

شکوفایی پروژه توسعه خوشه گل و گیاهان زینتی محلات با فرصت های محیطی

دومین جلسـه شـورای راهبری خوشه گل و گیاهـان زینتی محلات با حضور میرزایی مدیر عامل شرکت شهرکهای صنعتی استان مرکزی ، ذوالفقـاری معاون صنایع کوچک شرکت، عامل و ناظر توسعه خوشه و جمعی از نهادهای پشـتیبان و ذینفعان در محلات برگزار گردید. میرزایی مدیر عامل شـرکت شهرکهای صنعتی اسـتان مرکزی با اشاره به اهمیت فرآیند توسعه خوشه گل و گیاهان زینتی بیان داشـت :پروژه توسعه خوشه گل و گیاهان زینتی محلات از تابسـتان سـال ۱۳۹۸ آغاز گردید و بر اسـاس آن در طول یک فرآیند ۳ تا ۵ ساله و با تخصیص بودجه متناسـب با برنامه هـای عملیاتی مصوب شده در شـورای راهبری خوشه و با توانمند سازی ذینفعان خوشه ،ظرفیت های موجود در خوشه با استفاده از فرصت های محیطی شـکوفا می شـود. وی اظهار داشت: ارتقاء سـطح سـرمایه اجتماعی و توسعه و بسط شبکه های کسب و کار در درون خوشه گل از محوری ترین فعالیت ها در فرآیند توسعه می باشند و در این راستا تعامل سازنده بخش خصوصی و دولت مورد تاکید می باشد.

مدیر عامل شرکت شهرکهای صنعتی استان مرکزی گفت :در پروژه توسعه خوشه ،عامل توسـعه به عنوان بـازوی دولـت و بخش خصوص عمل کرده و با تدوین برنامه های عملیاتی مورد درخواسـت ذینفعان خوشه به اجرای آنها در طی مدت توسـعه خوشه می پردازد.

میرزایی افزود :امید اسـت که کلیه نهادها، سـازمان ها و فعالان عرصـه گل و گیاه با همکاری و دلسـوزی مشـترک نسـبت به سـرعت بخشـیدن به روند رو به رشد این پروژه کمک شایانی نمایند .

ذوالفقاری معاون صنایع کوچک شرکت در این جلسـه نیز توضیحاتـی در مورد زمینه های فعالیـت و موردهـای حمایتی صنایع کوچک شرکت ارائه نمودند.

در ادامه شـهری مشاور و ناظر خوشه گل و گیاهان زینتی محلات بیان داشت: با توجه به شیوع بیماری کرونا معضلات و موانعی بر سـر راه توسعه خوشه گل و گیاه مطرح می باشد که امید است پس از سپری کردن این شرایط فرآیند توسعه به شکل بهتری ادامه پیدا کند.

در ادامه این جلسه سرکار خانم نوری، عامل توسعه خوشه گزارشی از عملکرد شش ماهه اخیر خود ارائه نمود و برنامه های آتی پیش بینی شده را مطرح کردند و نظرات حاضرین نیز اخذ گردید که در نهایت در پایان جلسـه به تصویب رسید.

شـایان ذکر اسـت در پایان جلسـه احکام اعضای شورای راهبری خوشه گل و گیاهان زینتی توسـط میرزایی مدیر عامل شـرکت شـهرکهای صنعتی اسـتان مرکزی اهداء گردیـد و در ادامه این جلسـه با بازدیدی از دهکـده گل شهرسـتان و محـل دائمی نمایشـگاه گل و گیـاه محلات بـه پایان رسید.

مدیر کل بنیاد مسکن استان بوشهر:

دشتی و تنگستان از شهرستانهای برتر اجرای طرح هادی هستند

به گزارش روابط عمومی اداره کل بنیاد مسـکن اسـتان بوشـهر؛ بنا به گفته مدیرکل بنیاد مسـکن استان بوشهر شهرستانهای دشتی و تنگستان به دلیل سرعت‌بخشی در اجرای طرح هادی و بهسازی معابر روستایی جزو شهرستانهای برتر استان بشمار می‌روند. حمید حیدری بریدی در دیدار با مدیر و پرسنل اداره بنیاد مسکن شهرستان دشتی با بیان اینکه بر مبنای افق ۱۰ ساله‌ای که داشتیم موفق شـدیم در حوزه عمران روستایی بخوبی بدرخشـیم، افزود: تحقق این هدف در سایه برنامه‌ریزی، تفاهم، همدلی و تلاش تمامی پرسنل بنیاد مسکن استان بوده است. وی ضمن تقدیر در خصوص سرعت‌بخشی در اجرای طرح اقدام ملی مسکن در شهر خورموج، خواستار توجه ویژه به منابع پایدار درآمدی در شـعب بنیاد مسکن استان شد. گفتنی‌ست، شهرستان دشتی با ۵۸ درصد مقاوم‌سازی خانه‌های روستایی و شهری، رتبه نخست را در استان بوشهر داراست

اجرای طرح ۳۰۷۰ با هدف کاهش مراجعات حضوری افراد تحت پوشش

مدیـر درمان تامین اجتماعی اسـتان ایلام گفت: طرح ۳۰۷۰ بـا هدف کاهش مراجعـات و رضایتمندی بیمه شـدگان در اسـتان اجرا می شود. مدیر درمان تامین اجتماعـی اسـتان ایلام گفـت: طـرح ۳۰۷۰ با هدف کاهش مراجعات و رضایتمندی بیمه شـدگان در استان اجرا می شود. دکتر علیرضا رمضانی در جمع خبرنگاران با اعلام این خبر اظهار کرد: در راستای رعایت دستورات بهداشـتی و قطع زنجیـره کرونا، بیمه شـدگان تامین اجتماعـی از خدمـات غیر حضوری این سـازمان بهره مند می شـوند. وی افزود: هم اکنون که شاهد افزایش تعداد مبتلایان به کرونا هسـتیم خدمات غیر حضوری سازمان تامین اجتماعی باعث کاهش مراجعات به شعب و مراکز درمانی شده است. مدیر درمان تامین اجتماعی ایلام با اشاره به اجرای نسـخه الکترونیک، گفت: این طـرح بعنوان یک طرح ملی، تحـول عظیمی در حوزه درمان تامین اجتماعی اسـتان ایجاد کرده اسـت. وی در ادامه ضمن توصیه بیمه شـدگان به رعایت پروتکل های بهداشـتی تاکید کرد: کادر درمان تامین اجتماعی در کنار دانشگاه علوم پزشکی استان آماده خدمتگزاری به مردم است.

اخبار

رشد ۷ درصدی تخلیه و بارگیری کانتینری در مجتمع بندر امام خمینی(ره)

عادل دریس مدیر کل بنـادر و دریا نوردی اسـتان خوزسـتان ، با اشـاره بـه تخلیه و بارگیری۳۹ میلیون تن انواع کالای نفتی و غیر نفتی در ۱۲ ماهه سال ۹۹، رشد تخلیه و بارگیری کالای کانتینری را در این مجتمع بزرگ بندری را افزایشـی عنوان کرد. مدیر کل بنادر و دریا نوردی اسـتان خوزسـتان ، با اشـاره به تخلیه و بارگیری۳۹ میلیون تن انواع کالای نفتـی و غیر نفتی در ۱۲ ماهه سـال ۹۹، رشـد تخلیه و بارگیـری کالای کانتینـری را در این مجتمع بزرگ بندری را افزایشـی عنوان کرد. عادل دریس در ادامه افزود: به دنبال هـم افزایی صنایع همجوار با منطقه ویژه اقتصـادی و اتخاذ تمهیدات مشترک به منظور تقویت مبادلات بازرگانی و تسهیل بارگیری محمولات صادراتی،روند تخلیه و بار گیری کالای کانتینری در پایانه اختصاصی مجتمع بزرگ بندرامام خمینی(ره) در ۱۲ ماهه سال ۹۹ از رشد مطلوبی برخوردار بود و با همکاری چند بخشـی به ۱۱۸ هزار و ۶۱۲ TEU رسـید. یـادآور می شـود منطقه ویژه اقتصادی بندرامام خمینی(ره) با برخورداری از امکانات و تجهیزات پیشرفته توانمند در پایانه اختصاصی کالای کانتینری زمینه مسـاعدی برای تخلیه و بار گیری و ارائه خدمات بنـدری ویژه کالای کانتینری فراهم کرده است.

جلوگیری از هدر رفت ۱۰۷ لیتر برثانیه آب در سطح استان اصفهان

با انجام پیمایش و نشت گیری ۳۹۸ کیلومتر شـبکه توزیع و ۳۱ هزار فقره انشعابات آب، از هدر رفت ۱۰۷ لیتربر ثانیه آب آشامیدنی در استان اصفهان جلوگیری شد. مدیر دفتر بهره برداری و کاهش آب بدون درآمد آبفای اصفهان با اعلام این خبر، گفت: این عملیات سـال گذشـته در ۴۵ شـهر و ۸۰ روستای تحت پوشش که هدر رفت بالای ۱۶ درصد داشـتند، به اجرا درآمد. سیدمحمدحسـین صالح افزود: در جریان پیمایش شبکه توزیع و انشعابات آب شهرها و روستاهای یاد شده، در مجموع ۲۴۳ مورد نشـت آب از شـبکه توزیع و ۵۱۹ مورد نشـت از انشـعابات آب شناسایی شد که بلافاصله مورد نشت گیری و تعمیـر قرار گرفـت. وی با بیان اینکه در نتیجه این عملیات از هدر رفت ۱۰۷ لیتر در ثانیه آب آشـامیدنی جلوگیری به عمل آمد، گفت: در سـال جاری نیز عملیات پیمایش و نشـت یابی شـبکه توزیع و انشعابات آب شهرها و روسـتاهای اسـتان با قوت ادامه خواهد یافت.

استحکام خانه‌های ساخته شده از سوی بنیاد مسکن باعث شد آسیبی نبینند

به گـزارش روابط عمومـی اداره کل بنیاد مسکن اسـتان بوشهر؛ اسـتاندار بوشهر با اشاره به استحکام بناهای ساخته شده توسط بنیاد مسـکن بیان کرد: بناهایـی که بنیاد مسـکن سـاخته و منازلی که مقاوم سازی شده، اسـتحکام ساختمان‌ها به‌گونه‌ای بوده که زلزله صدمه‌ای به آن وارد نکرده است.

عبدالکریم گراوند در حاشـیه بازدید از مناطق زلزله‌زده در شهرسـتان گناوه گفـت: در زلزله ۵.۹ ریشـتر گناوه برخـی از منازل قدیمی که استحکام لازم نداشتند دچار خسارت شدند که در حال ارزیابی است. وی، اظهار داشت: شدت زلزله در گناوه به حدی بود که حتی استان‌های همجوار اسـتان بوشهر آن را احساس کردند و با تماس‌های گوناگون خواسـتار کمک‌رسانی شدند. گراوند تصریح کرد: اکنون تیم‌های از بنیاد مسکن، هلال احمر، ستاد بحران و فرمانداری گناوه در منطقه در حال ارزیابی منازل خسارت دیده هستند. وی، با اشـاره به خسارت برخی منازل و ترک خوردگی سـقف و دیوار افزود: تا فردا ارزیابی تیم‌های اعزامی جمع‌بندی و پس از آن برآورد خسارت انجام می‌شود.

جانفشانی بیش از سه هزار شهید ارتشی خراسان رضوی در دفاع از اسلام و انقلاب ستودنی است

مشـهد مقدس محمدرضارحمتی-مدیرکل بنیاد شهید وامور ایثارگران خراسان رضوی و مسئول حوزه نمایندگی ولی فقیه در بنیاد اسـتان گفت: جانفشـانی بیش از سه هزار ۸۸۵ شـهید ارتـش دیار امـام مهربانی ها در دفاع از اسـلام و انقلاب سـتودنی است. حجت الاسلام حسین معصومی به مناسبت ۲۹ اسـفند روز ارتـش گفـت: در دوران دفـاع مقدس، ارتش مقتدر ایران اسـلامی حماسـی‌ترین صحنه‌های جانفشـانی را با نهـادن جان خویـش در کف اخلاص خلق کردنـد و با تداوم در ایـن راه همراه با دیگر نیروهـای مردمی و مسـلح و سـپاهیان و بسیجیان، در صیانت از تمامیت ارضی میهن اسـلامی با پیروی از رهبری‌هـای داهیانه رهبر معظم انقلاب اسـلامی بـا تمام قوا و توان، نقش و رسالت خود را ایفا می‌کنند.

عصر ایرانیان
چهارشنبه ۸ اردیبهشت ۱۴۰۰ ■ ۱۵ رمضان ۱۴۴۲
۲۸ آپریل ۲۰۲۱ ■ شماره ۳۲۵۹

اخبار

ارزیابی فنی بیش از ۳۹۰۰۰ ناوگان سنگین درمراکز معاینه فنی سمنان

رئیس اداره ایمنی و ترافیک اداره کل راهداری و حمل و نقل جاده ای استان از مراجعه ۳۹۳۴۸ ناوگان سنگین جاده ای به مراکز معاینه فنی استان طی سال ۱۳۹۹ خبر داد . به گزارش روابط عمومی اداره کل راهداری و حمل و نقل جاده ای استان سمنان ، مهدی رجایی فرد گفت : در طی سال گذشته ۳۹۳۴۸ مورد مراجعه ناوگان سنگین به مراکز معاینه فنی انجام شده است،که این میزان نسبت به مدت مشابه سال قبل ۱۳ درصد رشد داشته است . وی با بیان اینکه یکی از علل مهم و حائز اهمیت حوادث جاده ای وجود نقص فنی در ناوگان برون شهری است خاطرنشان کرد: ۵۱ درصد از ناوگانی که به این مراکز مراجعه نموده اند در مراجعه اول با تست های انجام شده موفق به اخذ برگه سلامت معاینه فنی شده اند. رجایی فرد با اشاره به اینکه مراکز معاینه فنی خودرو های سنگین به منظور دستیابی به اهدافی مثل ارتقاء ایمنی در تردد جاده ای ، حفظ محیط زیست از آلودگی ،کاهش ترافیک ناشی از نقص فنی خودرو در جاده هادر بخش حمل و نقل عمومی فعالیت می نمایند افزود : خوشبختانه با نظارت های میدانی و سیستمی انجام شده در مراکز معاینه فنی استان ، وضعیت عملکردی مراکز معاینه فنی در استان در مقایسه با مراکز موجود در کشور از جایگاه مناسبی برخوردار بوده و از لحاظ شاخص عملکردی در جایگاه دوم کشور قرار دارد.

شرکت گاز استان مرکزی پیشقدم رسیدن به پویش کامل سبز گازرسانی درکشور

مدیرعامل شرکت گازاستان مرکزی گفت: با افزایش شبکه گذاری در سال ۹۹ این شرکت پیشقدم رسیدن به پویش کامل سبز گازرسانی درکشور می باشد . محمدرضاسمیعی مدیرعامل شرکت گازاستان مرکزی در توضیح شبکه گذاری انجام شده درسال جهش تولید بیان داشت:دربخش شهری بالغ بر۳۳کیلومتر،دربخش روستایی بیش از۴۷کیلومترودربخش صنایع نیزنزدیک به ۶۳کیلومتر شبکه گازبه خطوط گازرسانی افزوده شده وامیداست که توسعه وگسترش گازرسانی موجب رضایتمندی وبهره مندی حداکثری مصرف کنندگان استان گردد. وی اضافه کرد:با توسعه شبکه گذاری درسال۱۳۹۹بیش از۱۵هزارمصرف کننده ازاین نعمت برخوردارشده وگام بلندی درجهت پویش سبزصددرصدی استان ازگازطبیعی برداشته شد. محمدرضاسمیعی تصریح کرد:علیرغم موانع پیش روی ازجمله مشکلات کرونا ،گسترش شبکه گذاری وانجام پذیرش مشترک ،مطابق برنامه پیش رفت وتعداد ۸۸۸۰ مشترک دربخش شهری وبیش از۵۵۴۷مشترک دربخش روستایی وبیش از۳۰۵ مشترک دربخش صنایع ، حاصل عملکرد یک ساله ازطراحی تا اجرا وسپس بهره برداری این شرکت بوده است واین مشترکین جدید به خیل کثیر استفاده کنندگان گاز طبیعی و این سوخت پاک پیوستند.

افزایش چهار برابری ظرفیت تولید آب شیرین کن روستای سلخ

قائم مقام مدیرعامل شرکت آب و فاضلاب هرمزگان از افزایش چهار برابری ظرفیت آب شیرین کن روستای سلخ خبر داد. احمد شاکری با اشاره به مشکلات آب روستای سلخ در سال گذشته افزود: با کاهش ظرفیت آب شیرین کن روستای سلخ قشم، در تامین آب مورد نیاز این روستا با مشکل مواجه شدیم که با تدابیر اتخاذ شده روند بازسازی این سایت در دستور کار قرارگرفت. وی با بیان اینکه تا پیش از بازسازی سایت آب شیرین کن سلخ ظرفیت این سایت ۳۰۰ متر مکعب در شبانه روز بود، افزود: در حال حاضر و با اتمام عملیات بازسازی، ظرفیت تولید این آب شیرین کن به ۱۲۰۰ متر مکعب در شبانه روز رسیده است. قائم مقام مدیرعامل شرکت آب و فاضلاب هرمزگان تصریح کرد، در حال حاضر آبرسانی سیار به مشترکین نیز پایان یافته و آب مورد نیاز ۹۳۴ خانوار با جمعیت سه هزار و ۶۷۹ نفر روستای سلخ و گمبرون از طریق شبکه آبرسانی تامین می شود.

تعیین نرخ کرایه تاکسی‌های درون شهری فردیس

رئیس سازمان مدیریت حمل و نقل بار و مسافر فردیس در گفتگو با پایگاه خبری شهرداری گفت : فرایند تعیین نرخ کرایه تاکسی در اواخر سال ۹۹ بر اساس بررسی پیشنهادهای کارشناسی و تصویب هیئت مدیره و شورای سازمان جهت تصویب به شورای محترم شهر فردیس ارسال و پس از تصویب شورای شهر در کمیته تطبیق فرمانداری شهرستان مطرح گردید که کمیته تطبیق پس از استماع گزارش نماینده شهرداری، نسبت به تائید و ابلاغ آن اقدام نمودند. امیری اعلام داشت:با توجه به شرایط موجود و اجباری شدن حداکثر تعداد ۳ نفر سرنشین در شرایط کرونایی،استهلاک خودرو،هزینه ها و معیشت رانندگان تاکسی و نظر به استفاده عموم شهروندان از خدمات حوزه حمل و نقل عمومی، علیرغم اینکه در اکثر شهرها کرایه ها بالغ بر ۳۰ درصد افزایش داشته است ، این در حالیست که در شهر فردیس، به تناسب خطوط و خدمات ارائه شده تا ۲۵ درصد افزایش نرخ کرایه تاکسی مصوب و ابلاغ گردیده است. رئیس سازمان مدیریت حمل و نقل بار و مسافر شهر فردیس افزود: با توجه به اینکه تاکسی ها به غیر از سهمیه سوخت، هیچگونه یارانه و کمک دولتی دریافت نمیکنند و در چنین شرایطی رانندگان باید هزینه معقولی دریافت نمایند ، مبلغ تعیین شده برای سال جاری، کمتر از تورم اعلامی بوده تا شهروندان عزیز بتوانند از خدمات حمل و نقل عمومی استفاده نمایند.

لازم بذکر است شهروندان محترم در صورت مشاهده هرگونه تخلف در زمینه افزایش کرایه ها بیش از نرخنامه مصوب



، می توانند با شماره ۰۲۶۳۶۸۹۰۰۳۲ سازمان حمل و نقل بار و مسافر فردیس تماس و شکایات خود را اعلام تا اقدام لازم صورت پذیرد.

آمادگی شهرداری رشت برای مشارکت در تکمیل پروژه باغ موزه دفاع مقدس گیلان

شهردار رشت در حاشیه بازدید از پروژه باغ موزه دفاع مقدس؛ آمادگی شهرداری رشت برای مشارکت در تکمیل پروژه باغ موزه دفاع مقدس گیلان؛ از هیچ کوششی در این حوزه دریغ نمی‌کنیم شهردار رشت آمادگی شهرداری برای مشارکت در تکمیل پروژه باغ موزه دفاع مقدس گیلان را مورد تاکید قرار داد و گفت: برای تحقق این هدف از هیچ کوششی دریغ نمی‌کنیم.

سید محمد احمدی شهردار رشت در حاشیه بازدید از روند احداث باغ موزه دفاع مقدس گیلان که با همراهی مدیرکل بنیاد حفظ آثار و نشر ارزش‌های دفاع مقدس، رئیس شورای شهر و جمعی از مدیران و معاونین شهرداری انجام شد اظهار داشت:

شهرداری برای مشارکت در تکمیل پروژه باغ موزه دفاع مقدس گیلان آمادگی کامل دارد و از هیچ کوششی در این حوزه دریغ نمی‌کند.

شهردار رشت تصریح کرد: تبیین رشادت‌های سربازان و فرماندهان هشت سال جنگ تحمیلی در سه دهه گذشته و سپس انتقال این فرهنگ دو هدف بسیار مهمی است که با ایجاد پروژه‌های مهمی مانند موزه دفاع مقدس تحقق پیدا می‌کند.

احمدی با بیان اینکه موزه دفاع مقدس می‌تواند با ظرافت کامل ارزش‌های دفاع مقدس را به نسل‌های جدید انتقال دهد ابراز داشت: اهمیت پروژه دفاع مقدس برای شهرداری رشت بسیار بالا است و به همین خاطر معاونت عمرانی، حوزه فرهنگی، سیما منظر و دیگر بخش‌های شهرداری را در این مورد بسیج کرده‌ایم.



وی اذعان کرد: شهرداری رشت برای بازسازی المان‌ها و نصب تصاویر شهدا در سطح شهر آماده همه نوع همکاری با سازمان‌ها و دستگاه‌های متولی است و در این مورد به حوزه‌های مختلف شهرداری نیز تاکیدات لازم را انجام داده‌ام.

شهردار رشت با تاکید بر اینکه نظام برنامه و بودجه در کشورمان با هم همخوانی لازم را ندارند افزود: برای ساخت پروژه‌هایی مانند باغ موزه‌های دفاع مقدس که از حیث فرهنگی اهمیت زیادی دارند باید ردیف‌های اعتباری جداگانه‌ای در نظر گرفته شود.

احمدی با اشاره به اینکه ساخت یادمان سربازان، فرماندهان و کسانی که در جنگ بوده‌اند در تمام کشورها مرسوم است یادآور شد: تلاش می‌کنیم با اعضای شورای شهر برای رفع تنگناهای مالی که در اجرای پروژه باغ موزه دفاع مقدس وجود دارد اقداماتی را انجام دهیم.

ایجاد توسعه در منطقه آزاد اروند مستلزم استفاده از تمامی ظرفیت‌هاست

سرپرست جدید سازمان منطقه آزاد اروند گفت: با استفاده از تمامی ظرفیت‌ها زمینه برای توسعه در منطقه آزاد اروند فراهم خواهد شد. حسین گروسی یکشنبه در آیین معرفی بعنوان سرپرست جدید سازمان منطقه آزاد اروند اظهار داشت: منطقه آزاد اروند نیازمند نگاه ویژه‌ای از سوی دولت و نظام است زیرا این منطقه سرزمین ایثار و شهادت و پایتخت مقاومت در ایران اسلامی است. وی افزود: امیدواریم با کمک سایر مسوولان آبادان و خرمشهر و کسانی که در جذب سرمایه‌های نوین فعالیت دارند برای پیشبرد اهداف و توسعه در منطقه آزاد اروند گام برداریم. سرپرست سازمان منطقه آزاد اروند گفت: از ظرفیت موجود منطقه و نخبگان، استاندار خوزستان و فرمانداران آبادان و خرمشهر، نمایندگان مردم این ۲ شهر در مجلس شورای اسلامی برای توسعه در منطقه استفاده خواهد شد.

گروسی آرامش را نیاز مبرم در منطقه آزاد اروند عنوان کرد و گفت: باید بستری برای هم افزایی بین مسوولان و دستگاه‌ها در منطقه ایجاد شود تا تعهدات عملی گردد.

وی بیان کرد: برای اجرایی شدن تعهدات در مناطق آزاد بخصوص در منطقه آزاد اروند نیاز مناطق آزاد و مزیت‌هایی که تصویب شده اجرایی شوند، تنها حدود ۴۰ درصد از قوانین مناطق آزاد اجرایی شده است.

وی اظهار داشت: فعالیت و ماموریت مناطق آزاد فرابخشی است، این مناطق بخصوص منطقه آزاد اروند دارای پتانسیل بسیار خوبی است که باید از این پتانسیل‌ها بهره برد.

گروسی گفت: ارزآوری، تولید و صادرات یکی از اهداف منطقه آزاد اروند است ولی در بحث نیروی انسانی و دانشگاه‌های باظرفیتی که در این منطقه وجود دارد می‌توانند فرصت‌هایی باشند که از کشورهای اطراف دانشجو جذب شود.

سرپرست سازمان منطقه آزاد اروند افزود: جذب دانشجو از کشورهای اطراف می‌تواند فعالیت در حوزه علمی را ایجاد کند ضمن اینکه زمینه برای انتقال دانش و تکنولوژی را فراهم خواهد آورد.

وی بیان کرد: استفاده از منابع انسانی حرف نخست را در توسعه و پیشرفت کشور دارد بنابراین در منطقه آزاد اروند این هم افزایی ایجاد خواهد شد، قطعا در مدت زمان کوتاه این اتفاق در اروند قابل لمس خواهد بود.



گروسی گفت: البته نمی‌توان تمام مطالبات مردم را برآورده کرد ولی با ایجاد همدلی و هم افزایی بستر برای توسعه و پیشرفت منطقه آزاد اروند ایجاد خواهد شد.

تقدیر وزیر بهداشت از فولادمبارکه در حمایت مالی و تجهیزاتی در کنترل کووید-۱۹



در بیست وسومین آیین پویش ره سلامت، آغاز فاز سوم کارآزمایی بالینی واکسن کرونا انستیتو پاستور ایران و انستیتو فینلای کوبا، وزیر بهداشت و درمان با اهداء لوحی از تلاش‌های شرکت فولاد مبارکه در تامین رایگان اکسیژن و مجهز کردن مراکز درمانی هنگام شیوع کرونا تقدیر و تشکر کرد.

طاهره چنگیز، رئیس دانشگاه علوم پزشکی استان اصفهان، اظهار کرد: از شرکت فولاد مبارکه به پاس همراهی یکساله با دانشگاه علوم پزشکی تقدیر می‌کنیم.

وی افزود: آنچه بارها و بارها گفته شده این است که فارغ از کمک‌های ریالی شرکت فولاد مبارکه در مقابله با کرونا، با تامین رایگان اکسیژن بیمارستان‌ها و مراکز درمانی توسط این شرکت به آسودگی خاطر در تامین این ماده حیاتی برای بیماران مبتلا به کرونا رسیدیم.

رئیس دانشگاه علوم پزشکی استان اصفهان تصریح کرد: اهمیت و ضرورت اقدام شرکت فولاد مبارکه آن جا نمایان می شود که مراکز درمانی با محدودیت تامین اکسیژن و تجهیزات تانک اکسیژن و عدم دسترسی به اکسیژن سازها مواجه بودند که با حمایت شرکت فولاد مبارکه اصفهان برطرف شد. چنگیز با بیان اینکه اقدام شرکت فولاد مبارکه در تامین رایگان اکسیژن مورد نیاز مراکز درمانی به دغدغه تامین اکسیژن برای بیماران کرونایی خاتمه داد، گفت: تامین اکسیژن رایگان توسط شرکت فولاد مبارکه به نیاز مراکز درمانی استان اصفهان، استان‌های هم جوار و حتی برخی بیمارستان های شهر تهران پاسخ داد. وی خاطرنشان کرد: داروی اصلی بیماران مبتلا به کرونا اکسیژن است؛ به بیان دیگر دارویی مهمتر از اکسیژن برای این بیماران وجود ندارد.

امیدواریم سایر صنایع که به نوعی با اکسیژن به عنوان یک محصول فرعی سر و کار دارند هم به کمک بیمارستان و مراکز درمان بیایند. اگر این اتفاق رخ دهد دیگر لازم نیست بیمارستان های کشور با دغدغه تامین اکسیژن مواجه باشند.

کیانوش جهانپور، سخنگوی سازمان غذا و دارو، با اشاره به اقدامات شرکت‌ها به ویژه فولاد مبارکه در مقابله با کرونا اظهار کرد: در مسیر بسیج ملی مقابله با کرونا شاهد مشارکت بخش‌های مختلف اعم از انجمن‌ها و موسسات غیر دولتی، خیریه‌ها، نهادهای مردمی، سازمان‌ها و بخش خصوصی شامل سازمان‌های تجاری و صنعتی بودیم.

وی افزود: در این راستا شرکت‌هایی که سابقه بیشتری در حوزه مسئولیت های اجتماعی داشتند، کمک های شایانی کردند که امیدواریم ارتقا پیدا کند.

رئیس مرکز اطلاع‌رسانی وزارت بهداشت تصریح کرد: بخشی از این یاری رسانی در قالب پویش ره سلامت به فعالیت های اطلاع رسانی و مشارکت نشان های تجاری آغاز شد. شرکت فولاد مبارکه و تعدادی از شرکت های بزرگ در استان های مختلف، نقش قابل توجهی در تامین اکسیژن مورد نیاز و پشتیبانی در حوزه های دیگر ایفا کردند که قابل تحسین بوده و امیدواریم که در ماه های آتی ادامه داشته باشد.

جهانپور ادامه داد: شرکت‌های بسیاری از جمله فولاد مبارکه در طرح بسیج ملی مبارزه با کرونا، نه تنها در محدوده جغرافیایی خودشان بلکه به استان های دیگر نیز کمک‌های شایانی کردند. حوزه مسئولیت های اجتماعی برای برندها و شرکت های مختلف، حوزه ای است که علاوه بر تعهدات انسانی و اخلاقی در حوزه توسعه سازمان ها و مسیری که در آینده پیش رو دارند تسهیلگر خواهد بود.

ناصر اکبری مطرح کرد

سالی آبی سخت پیش روی اصفهان

ناصر اکبری با اشاره به وضعیت بحرانی ذخیره سد زاینده رود، اظهار کرد: به دلیل ذخیره اندک سد زاینده رود به طور قطع در ماه های گرم پیش رو در حوزه شرب و خانگی شاهد افت فشار آب هستیم، اما اگر مردم سرانه مصرف آب شرب خود را ۱۵ لیتر مدیریت کنند، بدون دغدغه از تابستان امسال گذر خواهیم کرد.

وی با اشاره به یک دهه گذشته که رودخانه به صورت مقطعی جریان داشته است، توضیح داد: در اوایل دهه ۹۰ که رودخانه خشک شد، وضعیت سفره های آب زیرزمینی غنی تر بود و مصارف و جمعیت همانند امروز نبود و در این سال ها در فصول گرم، شرایط یکسانی را تجربه کردیم، اما شرایط امسال همانند سال ۹۷ کم آب است، البته سال ۹۸ میزان بارش ها و ذخایر آبی استان مناسب تر بود.

معاون بهره برداری و توسعه آب شرکت آبفا استان اصفهان، اما به تفاوت امسال با سال ۹۷ اشاره کرد و گفت: امسال اصفهان از لحاظ خشکی و بارش ها همانند سال ۹۷ است، با این تفاوت که همانند سال ۹۹ در وضعیت شیوع کرونا هستیم که این شرایط را بسیار سخت تر کرده است.

وی توضیح داد: سال گذشته با شیوع کرونا مصرف آب بین ۱۲ تا ۱۵ درصد افزایش یافت، البته زاینده رود در برهه ای جاری بود و نه تنها چاه های فلمن آبدهی داشت، بلکه چاه های دیگر نیز حجم تولید مناسب آب داشتند، اما تابستان امسال شرایط بسیار سختی را پیش رو داریم.

اکبری تاکید کرد: زمانی که در شبکه آب مدیریت فشار داشته باشیم، به طور قطع مصرف آب مردم کمتر می شود، اما باید توجه داشت که مجتمع های مسکونی منبع ذخیره آب دارند و ما نمی توانیم داخل ساختمان ها را مدیریت کنیم که در این شرایط فرهنگ مصرف آب از سوی مردم ضرورت دارد. وی افزود: در سال ۹۹ به صورت متوسط سرانه مصرف آب شرب هر اصفهانی ۱۵۷ لیتر بود، اما اگر مردم در روز ۱۵ لیتر مصرف خود را مدیریت کرده و این سرانه را به ۱۴۲ لیتر برسانند بدون هیچ دغدغه ای از تابستان امسال گذر خواهیم کرد. معاون بهره برداری و توسعه آب شرکت آبفا استان اصفهان تصریح کرد: سعی داریم قطعی آب نداشته باشیم و در برنامه توزیع آب امسال، اصلا برنامه جیره بندی آب برای اصفهان نداریم، اما افت فشار آب قطعا خواهیم داشت، چراکه نیاز مردم با تولید آب برابری نمی کند، در این شرایط درگیر افت فشار می شویم، بنابراین بهترین گزینه مصرف بهینه آب برای کاهش سرانه آب است.

وی ادامه داد: از سوی دیگر شرکت آبفا نیز اقدام به مدیریت فشار آب و مدیریت عادلانه توزیع آب در استان اصفهان می کند و امیدواریم با این اقدامات توزیع بهتری در آب شرب داشته باشیم.

مدیرعامل شرکت توزیع برق اردبیل:

افزایش مصرف برق در حوزه صنعت اردبیل امیدبخش است

مدیرعامل شرکت توزیع برق اردبیل گفت: افزایش مصرف برق در بخش صنعت استان که گامی در مسیر تحول و توسعه است، امیدبخش به نظر می رسد. حسین قدیمی اظهار کرد: ما هر چند برخی محدودیت ها را برای واحدهای صنعتی در مصارف برق تابستان و فصل گرم سال پیش بینی کردیم اما از اینکه سال به سال مصرف برق صنعتی استان افزایش می یابد، خوشحال هستیم و این نویدبخش ایجاد فرصت های اشتغال جدید و افزایش تولید است. وی به اقدام فراگیر متعدد شرکت توزیع برق استان برای رسیدن به مصرف بهینه برق در ماه های پیش رو اشاره کرد و گفت: اولین اقدام فراگیر سال ۱۴۰۰ با کمک و همراهی اکیپ های شرکت توزیع برق استان در مناطق مختلف آغاز شد تا با همفکری ۱۰۵ نفر از کارشناسان و تیم های مجرب شرکت توزیع برق ارتقا ایمنی و کاهش تلفات برق اتفاق بیفتد.مدیرعامل شرکت توزیع برق اردبیل هدف از اجرای طرح ها و مانورهای شرکت توزیع برق را در سالجاری کمک به افزایش ایمنی، بهبود مصرف سرانه برق و اصلاح شبکه های توزیع معیوب اعلام کرد و افزود: در محورهای مواصلاتی مختلف و حتی در داخل شهر به صورت مکرر با حضور اکیپ های شرکت توزیع برق تعمیرات، اصلاح و بهسازی انجام می شود تا فرآیند مناسبی را در مصرف برق شاهد باشیم.

قدیمی به اقدامات انجام شده در مانور اصلاح، بهینه سازی و بهبود روش های مصرف برق در قالب شبکه ها و کاهش تلفات را یادآور شد و خاطر نشان کرد: برای حفظ آمادگی همکاران در مقابله با بحران ها این اقدامات فراگیر بسیار موثر و راهگشا خواهد بود.

وی در بخش دیگری از سخنان خود اضافه کرد: در کنار تعدیل روشنایی ها، سعی و تلاشمان بر این است تا با جمع آوری برق های غیرمجاز جلوی فعالیت دستگاه های رمز ارز را بگیریم تا در این شرایط حساس از مصرف بی رویه برق جلوگیری شود.

قدیمی بیان کرد: ما در برخی از نقاط شهر با ضعف ولتاژ و همچنین خاموشی های مقطعی برق روبه رو بودیم که سعی شد در بسیاری از مناطق اردبیل به ویژه شهرک سینا با تعدیل فیدرها اعم از فشار ضعیف و متوسط به اصلاح فرآیندها کمک کرده و جلوی خاموشی ها و قطعی های احتمالی را بگیریم.

اخبار

روزهای پرکار عوامل معاونت خدمات شهری شهرداری چهارباغ

ضد عفونی ساختمان ستادی شهرداری، معاونت خدمات و آتش نشانی،مهندس بیک زاده: عوامل خدمات شهری در صف اول مبارزه با کرونا هستند. علاوه بر رفت و روب شهر، جمع آوری نخاله و ضایعات، پاک سازی انهار و... این روزها در راستای اجرای مصوبات ستاد مدیریت بیماری کرونا، به ضد عفونی ادارات پرتردد و مراکز جمعیتی مشغولند به گفته مهندس بیک زاده سرپرست معاونت خدمات شهری شهرداری چهارباغ، عوامل این معاونت در تمامی بخش های شهری مشغول ارایه خدمات به شهروندان هستند بیک زاده افزود: علاوه بر انجام وظایف ذاتی و امور محوله، در بخش مدیریت بیماری کرونا نیز فعالانه حضور داریم وی تصریح کرد: بر همین اساس ادارات پرتردد و مراکز جمعیتی به صورت ویژه ضدعفونی می شوند بیک زاده تاکید کرد: عوامل معاونت خدمات شهری در صف اول مبارزه با کرونا هستند و به خدمت صادقانه خود افتخار می کنند.

پاکسازی خور بندر گناوه روزانه انجام میشود

رئیس اداره بندر و دریانوردی گناوه از انجام طرح پاکسازی خور این بندر با مشارکت شهرداری و اداره محیط زیست این شهرستان خبر داد. به گزارش روابط عمومی، داود بهادری رئیس اداره بندر و دریانوردی گناوه در اینباره گفت: بمنظور تسهیل در عبور و مرور و افزایش سطح ایمنی در تردد های دریایی، طرح پاکسازی خور بندر گناوه و محیط پیرامونی آن با مشارکت شهرداری و اداره محیط زیست این شهرستان بصورت روزانه در حال انجام میباشد. وی افزود : تعداد ۵۰ شناور نیمه مغروق نیز در خور بندر گناوه میباشد که با سیاستی که در طرح ساماندهی شناورها ایجاد گردید تعداد ۲۲ شناور از آب خارج سازی شد و تعداد مابقی آن نیزطی قراردادی که بزودی نهایی میشود و سازمان بنادر و دریانوردی مجری آن می باشد خارج سازی خواهند شد. گفتنی است، بندر گناوه در شمال غربی بندر بوشهر واز بنادر فعال تجاری استان بوشهر میباشد که دارای بیش از ۹۰۰ فروند شناور باری فعال است.

دوره آموزشی تخصصی مولتی روتور در بندر بوشهر برگزار شد

رئیس اداره ایمنی و حفاظت دریایی اداره کل بنادر و دریانوردی استان بوشهر از برگزاری دوره تخصصی مولتی روتور در جهت مقابله با آلودگی نفتی در بندر بوشهر خبر داد. به گزارش روابط عمومی، حجت خسروی رئیس اداره ایمنی و حفاظت دریایی اداره کل بنادر و دریانوردی استان بوشهر دراینباره گفت: با محوریت هوشمندسازی فعالیت های دریایی و با هدف تبدیل بندر بوشهر به بندری هوشمند، برگزاری دوره آموزشی تخصصی مولتی روتور و آموزش تیم عملیاتی مقابله با آلودگی جهت پایش لحظه ای محدوده کانال بندر بوشهر به وسیله کوادکوپترهای پیشرفته در دستور کار قرار گرفت. خسروی افزود: با برگزاری این دوره و تامین یک فروند مولتی روتور این امکان فراهم گردید که در راستای مانیتورینگ لحظه ای عملیاتهای دریایی،حفاظت و پایش محیط زیست انجام پذیرفته و اقدام آنی در صورت مشاهده آلودگی های نفتی از کانال بوشهر صورت پذیرد. وی اضافه کرد: با توجه به اینکه هوشمند سازی بندر بوشهر از اولویت های این اداره کل میباشد این امر باعث گردید در خصوص حضور مستقیم نیروی انسانی، کاهش هزینه ها و پایش روزانه تسهیل صورت پذیرد و انشالله در اینده شاهد عملیات مشابه در دیگر بنادر نیز خواهیم بود.

بزرگترین لندفیل مهندسی- بهداشتی (دفن زباله) کشور گامی در راستای حرکت در مسیر «مشهد یک الگو»

شهردار مشهد دریادداشتی نوشت : ایجاد لندفیل یکی از جدیدترین متدهای دفن پسماند در دنیا است و خوشحال هستم که اکنون ما در شهر مشهد بزرگترین لندفیل کشور را ایجاد کرده ایم و در مسیر «مشهد یک الگو» با موفقیت گام برمی داریم. محمدرضا کلائی در خصوص بزرگترین لندفیل مهندسی-بهداشتی (دفن زباله) کشوردرادامه می نویسد؛ یکی از مهمترین اتفاقات در حوزه محیط زیست، مدیریت پسماند و جلوگیری از ایجاد آلودگی است. موضوعی که با جدیت در طول این دو سال از سوی همکاران در حوزه خدمات شهری پیگیری شده و حالا یکی از دستاوردهای مهم آن آماده بهره برداری است. بزرگترین لندفیل مهندسی- بهداشتی (دفن زباله) کشور که باعث می شود تا از دفن غیر بهداشتی زباله ها و پسماند که ثمره آن نفوذ شیرابه ها به آب های زیرزمینی است جلوگیری شود و آسیب رساندن به محیط زیست کاهش موثری پیدا کند.

عصر ایرانیان
چهارشنبه ۱۵ اردیبهشت ۱۴۰۰ ■ ۲۲ رمضان ۱۴۴۲
۵ می ۲۰۲۱ ■ شماره ۳۲۶۴

اخبار

تقدیر اعضای شورای اسلامی باقرشهر از «پژمان پشتام»



اعضای شورای اسلامی باقرشهر در دیدار با پژمان پشتام ، از قهرمان کشتی گیر باقرشهری تقدیر کردند به گزارش روابط عمومی شهرداری و شورای اسلامی باقرشهر؛ طی مراسمی با حضور ابوطالب بقرایی، مجتبی پرک، عین اله آقاپور، حسین گراوند و حسین ابراهیمی رئیس و اعضای شورای اسلامی باقرشهر از پژمان پشتام با اهدای لوح سپاس و هدایایی تجلیل به عمل آمد. ابوطالب بقرایی رئیس شورای شهر باقرشهر در دیدار با این کشتی گیر قهرمان گفت: شورای اسلامی همواره حامی ورزشکاران باقرشهر بوده و در این راستا مصوبات بسیار خوبی را به تصویب رسانده است و از ورزشکاران قهرمان و مدال آور شهرمان حمایت می کند. شایان ذکر است پژمان پشتام ؛ کشتی گیر ملی پوش در رشته فرنگی دارای مدال طلای ۲۰۱۷ آسیا ، مدال نقره ۲۰۲۰ آسیا، مدال طلای ارتشهای جهان و مدال نقره ۲۰۱۹ اسیا می باشد و اخیرا مدال طلای مسابقات کشتی فرنگی قهرمانی آسیا در کشور قزاقستان را کسب نموده است.

کاهش چشمگیر مصرف مواد شیمیایی در پالایشگاه گاز ایلام

مدیرعامل شرکت پالایش گاز ایلام از کاهش چشمگیر مصرف مواد شیمیایی و هزینه‌های بهره‌برداری در این پالایشگاه علیرغم افزایش تولید محصولات خبر داد و گفت: حفظ رویکردهای اقتصاد مقاومتی در واحدهای تولیدی پالایشگاه گاز ایلام به فرهنگ عمومی تبدیل شده است. مدیرعامل شرکت پالایش گاز ایلام از کاهش چشمگیر مصرف مواد شیمیایی و هزینه‌های بهره‌برداری در این پالایشگاه علیرغم افزایش تولید محصولات خبر داد و گفت: حفظ رویکردهای اقتصاد مقاومتی در واحدهای تولیدی پالایشگاه گاز ایلام به فرهنگ عمومی تبدیل شده است. به گزارش روابط عمومی شرکت پالایش گاز ایلام، روح اله نوریان افزود: سال گذشته و در راستای تحقق شعار جهش تولید و حفظ رویکردهای اقتصاد مقاومتی در واحدهای تولیدی پالایشگاه گاز ایلام، این مجتمع تولیدی توانسته است ضمن افزایش مقادیر محصولات تولیدی خود نسبت به سال ۱۳۹۸، در مصرف مواد شیمیائی و مصرفی نیز صرفه‌جویی‌های چشمگیری به عمل آورد.

کیفیت وسلامت آب شرب اصفهان به طور مستمر رصد می شود

کنترل و نظارتبر سلامت و کیفیت آب شرب جز وظایف ذاتی واساسی نهادهای نظارتی مانند مرکز بهداشت است. مهدی میرجهانیان با بیان اینکه گروههای مهندسی بهداشت آب مرکز بهداشت به طور روزانه پارامترهای کیفی آب شرب را بررسی می کنند، اظهارداشت: سلامت و کیفیت آب براساس استانداردهای ۱۰۵۳و ۱۰۱۱ سازمان ملی استاندارد توسط نهادهای نظارتی بررسی و کنترل می شود. وی افزود:همه روزه سلامت و کیفیت آب شرب از لحاظ میکروبی،شیمیایی و میزان کلر باقی مانده توسط مرکز بهداشت اصفهان کنترل می شود. مدیرگروه سلامت محیط دانشگاه علوم پزشکی اصفهان با تاکید بر سلامت آب شرب شهرها و روستاهای استان عنوان کرد: در سال گذشته ۴۵۰ هزار آزمایش کلر باقی مانده در نقاط شهری و روستایی استان انجام گرفت که نتیجه ۹۹,۷۴ درصد کلر سنجی ها در مناطق شهری و ۹۹,۴۸ درصد در مناطق روستایی مطلوب بوده است. میرجهانیان افزود: همچنین در سال گذشته ۲۵ هزار آزمایش میکروبی آب در سطح استان انجام شد که نتایج به دست آمده نشان داد مطلوبیت آب شرب شهری ۱۰۰ درصد و روستایی ۹۹,۸۴درصدبوده است.

۳۲۰ راهدار با ۲۶۰ دستگاه ماشین‌آلات راهداری انجام می دهند؛

اجرای فاز اول طرح راهداری محوری در بزرگراه کربلا

علی سلیمی معاون راهداری اداره کل راهداری و حمل و نقل جاده ای استان کرمانشاه گفت: به منظور انسجام در عملیات راهداری جاری و دوره ای با بسیج امکانات و نیروهای راهداری به صورت متمرکز در فاز اول محور بزرگراه کربلا از ورودی محور همدان –کرمانشاه تا پایانه مرزی خسروی به طول ۳۱۰ کیلومتر در حال انجام است. سلیمی ادامه داد: در فاز اول این این طرح ۲۶۰ دستگاه انواع ماشین‌آلات راهداری با ۳۲۰ تن از راهداران در عملیات راهداری محوری حضور دارند. وی در توضیح طرح محوری راهداری بیان داشت : بر اساس این طرح ضمن شناسایی نقاط نیازمند اصلاح محورهای پرتردد و شریانی به وسیله کارشناسان شناسایی و امکانات آن منطقه شامل نیروها، لجستیک و خدمات مورد نیاز تامین و به اصلاح محور پرداخته می شود. سلیمی گفت: اقدامات انجام شده در این طرح موجب ارتقای ایمنی تردد کاربران جاده‌ها شده و بر اساس برنامه ریزی های انجام شده بستر لازم برای این طرح فراهم شده است و همکاران زحمتکش راهدار با تجمیع ماشین آلات راهداری و تجهیزات موجود در محور بزرگراه کربلا که یکی از محورهای شریانی استان است در حال انجام کار هستند. وی افزود: اقدامات اساسی در بخش نگهداری راه شامل؛ لکه گیری، درزگیری، حذف چاله، رفع خرابی آسفالت، شانه سازی یا تعریض شانه، تسطیح حریم راه، پاکسازی شانه و اصلاح شیب شیروانی راه‌ها می باشد و در بخش ایمنی راه ها اصلاح، تعمیر و رنگ آمیزی پایه تابلو ها، تجهیزات روشنایی، تکمیل و احیای خط کشی و شستشو و



رنگ آمیزی ابنیه موجود است. وی در پایان افزود: استان کرمانشاه داری ۸ هزار و ۵۱ کیلومتر راه که ۸۹۰ کیلومتر راه شریانی، ۴۱۷ کیلومتر بزرگراه و ۵۲۳ کیلومتر راه اصلی است.

ستاره خلیج فارس، صنعت برتر در حوزه ایمنی و بهداشت حرفه‌ای

شرکت نفت ستاره خلیج فارس به‌عنوان صنعت برتر در حوزه رعایت مسائل ایمنی و بهداشت حرفه‌ای انتخاب شد. به گزارش روابط عمومی شرکت نفت ستاره خلیج فارس، صبح امروز در آیینی که به مناسبت روز جهانی ایمنی و بهداشت حرفه‌ای در اداره کار استان هرمزگان برگزار شد، «مهرداد دهداری» مدیر HSED شرکت نفت ستاره خلیج فارس به نمایندگی از این شرکت لوح تقدیری را از مدیرکل کار، تعاون و رفاه اجتماعی هرمزگان به سبب انتخاب ستاره خلیج فارس به‌عنوان صنعت برتر در حوزه رعایت مسائل ایمنی و بهداشت حرفه‌ای دریافت کرد.

دهداری در حاشیه‌ی این مراسم، دستیابی به این عنوان را نتیجه‌ی نکته‌سنجی، اعمال تفکر سیستمی و تلاش دسته‌جمعی کارکنان ساعی ابرپالایشگاه ستاره خلیج فارس دانست و افزود: با به کار بستن روش‌های مختلف ارزیابی ریسک ازجمله روش ،HAZOP ،JHA HEMP و... در حوزه‌های ایمنی و بهداشت تلاش کردیم تا با پیش‌بینی و شناسایی سناریوهای معتبر و محتمل، میزان آمادگی پالایشگاه را برای شرایط اضطراری و بحران احتمالی ارتقا دهیم.



وی برگزاری جلسات مستمر و بهره‌گیری از خرد جمعی متخصصان شرکت نفت ستاره خلیج فارس را راهبردی کلیدی در راستای پایش نقاط بحرانی در حوزه ایمنی عنوان کرد و اظهار داشت: تدوین طرح‌های مقابله اضطراری متناسب با ابعاد شرایط، انجام اقدامات پیشگیرانه در راستای کاهش آسیب‌پذیری و افزایش تاب‌آوری، ارزیابی، نیازسنجی، جانمایی و تعبیه تجهیزات شرایط‌های اضطراری و برگزاری ۲۰ مانور در حوزه‌های بهداشت و ایمنی تنها گوشه‌ای از اقدامات یک سال گذشته بوده است.

مدیر HSED شرکت نفت ستاره خلیج فارس در ادامه با اشاره به این‌که عملکرد این پالایشگاه در مقابله با شیوع کرونا الگویی برای سایر صنایع کشور است، افزود: در این ایام ضمن تقویت زیرساخت‌ها و تهیه الزامات با اعمال مقررات سخت‌گیرانه، استمرار ایمن عملیات تولید را میسر کردیم تا مدافعان امنیت سبد سوخت کشور با حفظ سلامتی خود بتوانند این رسالت سنگین را به انجام برسانند. وی در پایان اطلاع‌رسانی درباره کرونا را یکی از اساسی‌ترین و مؤثرترین راه‌ها برای کنترل این بیماری عنوان کرد و بیان داشت: با تهیه فیلم‌های کوتاه آموزشی، چاپ و توزیع بروشورهای آموزشی، تهیه بنرهای هشداردهنده و نصب در بخش‌های مختلف پالایشگاه، درج توصیه‌های بهداشتی در گروه‌های مجازی مرتبط با حضور شرکت و برگزاری جلسات آموزشی و توجیهی کوتاه‌مدت، آمادگی پرسنل را برای مقابله با شیوع احتمالی کرونا افزایش دادیم.

طرح آبرسانی به ۲۴ روستای استان بوشهر در قالب پویش هر هفته الف–ب ایران افتتاح می‌شود

عبدالحمید حمزه‌پور ظهر امروز با اشاره به تسریع در طرح‌های آبرسانی در شهرها و روستاهای استان بوشهر اظهار داشت: برای گذر از تابستان، مدیریت مصرف آب باید در دستور کار همه مشترکان قرار بگیرد و قطع انشعابات غیرمجاز از جمله خانه باغ‌ها در اولویت قرار دارد.

وی از تکمیل پروژه‌های آبرسانی در ۲۴ روستای استان بوشهر خبر داد و بیان کرد: طرح آبرسانی به ۲۴ روستا در استان بوشهر با اعتبار ۶۵۸ میلیارد ریال اجرا شد که همزمان با حضور وزیر محترم نیرو در قالب پویش هر هفته الف–ب ایران از طریق ویدئو کنفرانس افتتاح می‌شود.

مدیرعامل شرکت آب و فاضلاب استان بوشهر طول خط انتقال این پروژه‌ها را ۲۵ کیلومتر دانست و افزود: برای اجرا این طرح‌های آبرسانی بیش از ۲۰ کیلومتر شبکه توزیع در روستاها اجرا شده است. حمزه‌پور، تأمین پایداری آب، رفع مشکلات شبکه آب روستاها و جلوگیری از هدر رفت آب از شبکه‌های فرسوده را از اهداف طرح آبرسانی یاد شده دانست و تصریح کرد: در اجرا طرح آبرسانی در ۲۴ روستای استان بوشهر ۲ هزار و ۵۳۷ خانوار با جمعیت بیش از ۱۸ هزار نفر از آب سالم و بهداشتی بهره‌مند می‌شوند.



وی با بیان اینکه منابع آب این طرح‌ها از محل خط آبرسانی کوثر و چاه‌های تنگ‌سدر تأمین شده است افزود: طرح‌های مهم دیگر آبرسانی در روستاها و شهرهای استان بوشهر در حال اجرا است که امسال در ایام مختلف افتتاح و وارد مدار بهره‌برداری می‌شود.

نوسازی ۳۰ دستگاه تاکسی فرودگاه اردبیل



حمید لطف اللهیان در جلسه رسمی شورای شهر اردبیل به ضرورت توسعه، بهسازی و نگهداری ناوگان حمل و نقل عمومی و ارائه خدمات بهینه به مردم اشاره کرد و گفت: در سال‌های اخیر در تجهیز ، تعمیر، نگهداری و بهره‌برداری اصولی از ناوگان حمل و نقل عمومی اقدامات مناسبی انجام شده و شاهد فعالیت‌های مثبت و رو به جلو هستیم. شهردار اردبیل تصریح کرد: همچنان توسعه ناوگان حمل و نقل عمومی به عنوان یک مطالبه فراگیر مورد توجه شهرداری است و در این زمینه در مسیر فرودگاه اردبیل ۳۰ دستگاه تاکسی جدید فعالیت خود را آغاز کرده است. لطف‌اللهیان افزود: فعالیت این ۳۰ دستگاه تاکسی نو در حقیقت جلوه‌ای از مهمان‌پرستی اردبیلی‌ها در انتقال و جابجایی مسافران ورودی به فرودگاه اردبیل است که این امر به پایه توسعه استان که گردشگری است، کمکی جدی خواهد کرد. وی با بیان اینکه در سال‌های اخیر همواره تجهیز، نوسازی و بازسازی ناوگان تاکسی و اتوبوس مورد توجه قرار گرفته است، خاطر نشان کرد: در سال ۹۵ بیش از ۶۰۰ تاکسی در اردبیل نوسازی و بازسازی شد و سیستم‌های گرمایشی مدرن اتوبوس‌ها نیز راه‌اندازی شده است. لطف‌اللهیان در بخش دیگری از سخنان خود اضافه کرد: در شرایط کنونی هر چند برخی از اتوبوس‌ها و تاکسی‌ها با فرسودگی و برخی دیگر از مشکلات روبه‌رو هستند اما به رغم محدودیت‌های ترافیکی سطح شهر و شرایط کرونایی صاحبان تاکسی‌ها و اتوبوس‌ها در خط مقدم ارائه خدمات به مردم هستند.

معاون خدمات مشترکین شرکت آب و فاضلاب استان همدان اعلام کرد

پایش مستمر انشعابات آب با هدف نظارت بر مصرف

معاون خدمات مشترکین شرکت آب و فاضلاب استان همدان ازپایش مستمر و دوره ای انشعابات آب با هدف نظارت و انطباق مصرف آب با کاربری های تعیین شده خبر داد. به گزارش روابط عمومی آبفای استان همدان، علی قدیمی ضمن اشاره به این دسته از پایش ها گفت: سال گذشته پیمایش مشترکین با مصرف صفر تا پنج متر مکعب در سطح استان اجرایی شد. وی با بیان اینکه پیمایش انشعابات آب توسط پیمانکاران وهمکاران کنتورخوان به صورت مستمراجرایی میشود عنوان کرد: همکاران ما به جز ثبت کنتور مشترکین، تمامی تغییرات نظیر تغییرات کاربری، اضافه بنا و دیگر تغییرات موجود را به صورت مستمر گزارش می دهند. وی با اشاره به اینکه طرح مستمر و دوره ای پیمایش انشعابات در راستای صیانت از حقوق شهروندان عملیاتی می‌شود اظهار داشت: با توجه به دستورالعمل های ابلاغی از سوی کمیته انسجام بخشی و کمیته بحران و در راستای جلوگیری از مصرف آب در کاربری های غیر مجاز برخورد با متخلفان عملیاتی میشود. قدیمی با بیان اینکه براساس مصوبات ابلاغی از سوی کمیته انسجام بخشی استان، واگذاری انشعاب به کاربری هایی همچون ساخت و سازهای جدید ممنوع اعلام شده است، بیان کرد: در موارد خاص تصمیمات بر اساس نظر شورای مربوطه نهایی خواهد شد.

معاون خدمات مشترکان شرکت آب و فاضلاب استان همدانهمچنین اظهارداشت: با توجه به کاهش نزولات جوی و پیش بینی شرایط بحرانی،واگذاری انشعاب به اماکن غیرمسکونی نظیر باغات از دستور کار خارج شده است.

وی تصریح کرد: مصرف آب در هر نوع کاربری به غیر از کاربری تعریف شده در قرارداد واگذاری انشعاب آب ممنوع است.

قدیمی در بخش دیگری از سخنانش با اشاره به اینکه شرکت آب و فاضلاب استان همدان همه ساله در راستای کنترل مصرف اقدام به پیمایش مصرف آب مشترکین خانگی می نماید، عنوان کرد:درصورت افزایش میزان مصرف مشترکین بیش از الگوی مصرف، اخطارهای لازم به مشترک ابلاغ وبا توجه به شرایط تعرفه در بخش خانگی، مشترکینی که با مصرف بیش از الگوی مصرف بیش از سایر مشترکین آبها پرداخت خواهند کرد.

وی همچنین ضمن اشاره به پیمایش صورت گرفته درسال گذشته اعلام کرد: براساس گزارشات مندرج، سال گذشته ۵۴ درصد از مشترکین خانگی شهری پایین تراز الگو،۳۸ درصد دو برابرالگو و ۸ درصد بیش از دو برابر الگو، مصرف آب داشته اند.

بررسی موانع تولید واحدهای صنعتی و زیرساخت های شهرک های صنعتی محلات و خمین

در راستای سال تولید،پشتیبانی ها و مانع زدایی ها با حضور نماینده شهرستان محلات و دلیجان و برخی مسولین استانی مشکلات زیرساخت های شهرک صنعتی خمین بررسی و از برخی واحدهای تولیدی مستقر در شهرک صنعتی محلات بازدید به عمل آمد. طیب میرزایی مدیر عامل شرکت شهرکهای صنعتی استان مرکزی در نشستی با حضور فرماندار خمین،مدیر عامل برق باختر،مدیر عامل توزیع برق استان ، رییس و معاون سازمان صمت و بخشدار قورچی باشی در شهرک صنعتی خمین با اشاره به توسعه ۱۵۰ هکتاری شهرک صنعتی خمین و تامین خدمات و شروع واگذاری در سال جاری و اشاره به توسعه ۱۲۸ هکتاری ناحیه صنعتی سعیدی بر لزوم تامین زیرساخت برق ناحیه صنعتی خرمدشت تاکید نمود که مقرر گردید در دستور کار شرکت توزیع برق استان و برق باختر قرار گیرد. میرزایی افزود: در حال اخذ مجوز ولزوم آزاد سازی اراضی راکد و فاقد پیشرفت فیزیکی به ویژه در شهرک صنعتی خمین می باشد که این مهم نیاز به همکاری فرمانداری جهت تسریع در فرآیند آزادسازی دارد. در ادامه وی تاکید بر اجرای ماده ۸۱ قانون الحاق ۲ و ماده ۵۴ قانون احکام دائمی توسعه جمهوری اسلامی ایران داشت که توسط نماینده محترم مجلس و فرماندار شهرستان خمین قول مساعد بر اجرای آن اخذ گردید. در ادامه ی این برنامه ی یک روزه با حضور سلیمی نماینده مردم شهرستان محلات و دلیجان در مجلس شورای اسلامی از برخی از واحدهای صنعتی مستقر در شهرک صنعتی محلات بازدید و مشکلات و موانع تولید آنها بررسی شد. در جریان این بازدید نماینده مردم شهرستان محلات و دلیجان در مجلس شورای اسلامی با توجه به کمبود زمین صنعتی در شهرک صنعتی محلات بر توسعه شهرک تاکید داشت. مدیر عامل شرکت شهرکهای صنعتی نیز اظهار داشت:واگذاری ۱۵۰ هکتار اراضی توسعه ای ناحیه صنعتی شهید حبیبی نخجیروان در سال جاری آغازشده است که تامین کننده نیاز شهرستان خواهدبود و نیز توسعه شهرک صنعتی محلات به مساحت ۸ هکتاردر دستور کارشرکت قراردارد.

لزوم توجه مراکز آموزشی آستان قدس به تعاملات علمی با کشورهای همسایه

مشهدمقدس‌محمدرضارحمتی–تولیت‌آستان قدس رضوی بر لزوم توجه مراکز آموزشی آستان قدس به تعاملات علمی با کشورهای همسایه تأکید کرد و گفت: در فعالیت‌های علمی و آموزشی باید به کشورهای همسایه خود نیز توجه داشته باشیم، این کشورهای بسیار حائز اهمیت هستند و نباید نسبت به مقاصد شوم آمریکا در افتتاح مراکز آموزشی و تلاش برای تغییر سبک زندگی و افکار جوانان این کشورها منفعل بود. حجت الاسلام والمسلمین احمد مروی در دیدار نمایندگان معلمان و اساتید مدارس و دانشگاه‌های آستان قدس رضوی ضمن گرامیداشت فرارسیدن دوازدهم اردیبهشت‌ماه روز معلم و سالروز شهادت استاد مرتضی مطهری، ابراز داشت: روز معلم را به تمامی معلمان، مدرسان و اساتید سخت کوش و فداکار که مجاهدانه در عرصه‌ی آموزش و پرورش نسل آینده کشور تلاش می‌کنند، تبریک می‌گویم. وی با بیان اینکه اهتمام اصلی بنده در آستان قدس رضوی کار فرهنگی است، عنوان کرد: در نخستین جلسه‌ای که به منظور توفیق خدمت در آستان قدس خدمت رهبر معظم انقلاب رسیدم، تأکید ایشان بر کار فرهنگی بود لذا با توجه به امکانات و مقدورات اولویت نخست آستان قدس ابتدا عمق بخشی و گسترش فعالیت‌های فرهنگی و سپس رسیدگی به احسان جویان و نیازمندان است. تولیت آستان قدس رضوی بر اهمیت برخورداری از همت بلند برای کسب توفیقات تأکید و به دست اندرکاران عرصه آموزش و پرورش آستان قدس توصیه کرد: در امور آموزشی همت بلند و خواسته‌های بزرگ داشته باشید و برای رسیدن به اهداف متعالی با برنامه‌ریزی عزم خویش را جزم کنید؛ باید اینگونه تصور کنیم که در کشور جز مراکز علمی و آموزشی آستان قدس هیچ مدرسه و دانشگاه دیگری وجود ندارد و تمام وظیفه کادرسازی برای کشور برعهده مراکز علمی و آموزشی آستان قدس است.

اخبار

اجرای عملیات آسفالت انتهای خیابان شهدای شهرک علوی چهارباغ

عوامل اداره امور عمرانی شهرداری چهارباغ در حال اجرای عملیات آسفالت انتهای خیابان شهدای شهرک علوی متصل به جاده سلطان آباد و شهرک ابریشم هستند.

مهندس شاه محمدی شهردار چهارباغ به همراه دکتر بابکان رییس اداره فرهنگی اجتماعی و مهندس نوروزی کارشناس اداره امور عمرانی شهرداری در حال بازدید از اجرای عملیات عمرانی در خیابان شهدا هستند

انجام آسفالت این معبر جزو درخواست های مکرر شهروندان بود و حتی گزارش مردمی این مشکل در سیمای البرز پخش شد و در آن مصاحبه نماینده شهرداری چهارباغ قول مساعد در خصوص آسفالت این خیابان را داد که خوشبختانه با تاکید شهردار چهارباغ این پروژه در اسرع وقت انجام شد

در همین رابطه مهندس شاه محمدی شهردار چهارباغ گفت: از آن جا که به شهروندان قول داده بودیم ظرف یک ماه، انتهای خیابان شهدای شهرک علوی آسفالت شود خوشحالم که به وعده خود وفا کردیم و امروز شاهد اجرای آسفالت این معبر هستیم

اولین اقدام فراگیر سال ۱۴۰۰در استان اردبیل برگزار شد

مدیرعامل شرکت توزیع نیروی برق استان اردبیل از اجرای اولین اقدام فراگیر تعمیرات و بهینه سازی شبکه های توزیع در سال ۱۴۰۰ و با محوریت عبور از پیک تابستان در سطح استان خبر داد.

حسین قدیمی اهداف این اقدام فراگیررا اصلاح و بهینه سازی شبکه های توزیع ،کاهش تلفات شبکه ،کاهش پیک و حفظ آمادگی همکاران برای مقابله با بحران ها برشمرد .

وی افزود:این اقدام فراگیر همزمان با سراسر کشور ، با حضور ۱۰۵ نفر از همکاران در قالب ۴۴ اکیپ عملیاتی ، با رعایت کامل پروتکل های بهداشتی و نظارت گروه ایمنی در استان اردبیل در حال برگزاری می باشد .

مدیرعامل شرکت توزیع نیروی برق استان اردبیل در ادامه اقدامات اجرایی امروز همکاران در سطح استان را تعدیل روشنایی معابر درون شهری و بین شهری،جمع آوری برق های غیر مجاز ، مقابله با دستگاههای استخراج رمز ارز غیر مجاز و هم چنین اصلاح ضعف برق مناطق از جمله منطقه سینا در شهر اردبیل بیان نمود.

قدیمی گفت:در منطقه سینا با تعدیل فیدرهای فشار ضعیف و خروج ۲ فیدر فشار ضعیف ،هم در سطح فشار متوسط و هم در سطح فشار ضعیف تعدیل بار انجام خواهیم داد و ضعف برق منطقه رفع خواهد شد.

تعداد روستاهای گازدار ایلام امسال به ۵۱۴ مورد می رسد

مدیرعامل شرکت گاز ایلام گفت: تعداد مشترکان روستایی برخوردار از گاز طبیعی در این استان تا پایان امسال به ۵۱۴ مورد خواهد رسید.

عباس شمس اللهی افزود: هم اکنون ۴۹۴ روستا در استان ایلام گازدار هستند که با بهره برداری از ۲۰ روستای دیگر تا پایان سال جاری تعداد روستاهای برخوردار از گاز در این استان به ۵۱۴ روستا خواهد رسید.

وی سرانه جمعیت بهره مند روستایی استان از نعمت گاز طبیعی را ۹۷ درصد اعلام کرد و افزود: این شرکت در سال جاری علاوه بر گازرسانی به این تعداد روستا، کار اجرایی و مطالعه ۳۷ روستای دیگر را نیز در دستور کار خود دارد.

شمس الهی با اشاره به وضعیت گازرسانی در مناطق شهری استان تاکید کرد: سال گذشته عملیات گاز رسانی به شهر میمه از توابع شهرستان دهلران انجام شد و اکنون تنها شهر پهله زرین آباد از توابع این شهرستان مرزی از نعمت گاز برخوردار نیست که عملیات گازرسانی این شهر نیز تکمیل شده و به زودی این شهر از نعمت گاز نیز برخودار خواهد شد. وی اضافه کرد: در این مدت (سال ۹۹) ۶ هزار و ۳۷۶ مشترک روستایی و هفت هزار و ۱۹۰ مشترک شهری به مشترکان گاز این استان افزوده شد که نشان دهنده تحقق ۱۱۱ درصدی برنامه ابلاغی است. مدیرعامل شرکت گاز ایلام در خصوص وضعیت گازرسانی به واحدهای صنعتی استان نیز گفت: سال گذشته ۱۸۳ واحد صنعتی به شبکه مصرف گاز طبیعی متصل شده اند.اکنون ۹۵۹ واحد صنعتی استان از نعمت گاز طبیعی بهره‌مند هستند.

به گفته وی از این میزان گازرسانی به واحدهای صنعتی ۵۳۶ واحد صنعتی، تولیدی در اقصی نقاط مختلف استان در دولت تدبیر و امید گازدار شده است.

عصر ایرانیان
شنبه ۱۸ اردیبهشت ۱۴۰۰ ■ ۲۵ رمضان ۱۴۴۲
۸ می ۲۰۲۱ ■ شماره ۳۲۶۶
www.asre-iranian.ir

اخبار

ارتقای پهنای باند مخابرات در شهرستان دهاقان

به گـزارش روابـط عمومی‌مخابرات منطقه اصفهـان، حبیب الله دهقان زاد در تشـریح اصطـلاح پهنای بانـد اظهار کـرد: پهنای بانـد، ترجمه لغت Bandwidth اسـت و اگر بخواهیـم درک خوبی از معنای «پهنای باند» داشته باشیم می‌توانیم اتوبانی را در نظر بگیریم که دارای خط عبور یا باندهایی است کـه ظرفیت این بزرگـراه را معین می‌کند و اگـر بزرگراهی دارای دو خط باشـد، به‌طور همزمـان و از یک نقطـه از بزرگراه فقط دو دسـتگاه ماشـین امکان عبور دارند؛ حالا در ایـن مثال به جای ماشـین، بیت (Bit) و به جای اتوبان، سـیم یا فیبر نوری که در واقع محیط انتقال اطلاعات هستند را باید در نظر بگیریم.

وی افـزود: مثـال دیگری کـه می‌تواند به درک بهتر شـما از ایـن موضوع کمک کند، لوله‌های انتقال آب است که هرچند قطر لوله آب بزرگ‌تر باشد؛ امکان انتقال آب بیشتری از یـک نقطه به نقطه دیگر را دارد؛ درسـت مثل پهنای باند که هرچه پهنای باند بیشتری داشته باشیم، امکان انتقال اطلاعات بیشتری از یک نقطه به نقطه دیگر را خواهیم داشت.

دهقـان زاد بیان کـرد: در واقع پهنای باند یا عرض باند به شـما می‌گویـد بطور همزمان چند بیـت می‌تواند از کنار هـم بگذرد یا در طول محیط ارتباطی شـما با شـبکه جابه‌جا شـوند. رئیـس اداره مخابرات شهرسـتان دهاقان با اشـاره به واحد انتقال اطلاعات و ضرایب آن عنوان کرد: واحد انتقال اطلاعات بیت در ثانیه اسـت و در محیط تئوریک هر میزان پهنای باند را می‌توانید متصور شـوید؛ از یـک بیت در ثانیـه (۱bps) تا میلیون‌ها بیـت در ثانیه (mbps) و یا بیشـتر؛ اما در محیـط عملی معمـولا بـا محدودیت‌هایی روبه‌رو هسـتیم و نمی‌توانیم از یک شرکت ارائه‌دهنده خدمات پهنای باند درخواست هر مقدار پهنای باندی را داشته باشیم.

حبیب الله دهقان زاد کاهش مدت زمان ارائه سـرویس‌های مخابراتـی را از اولویت‌های مخابرات دانست و گفت: با تلاش همکاران مـا در بخش‌هـای اداری و فنی مدت زمان تحویل سرویس اینترنت پر سرعت ADSL در سطح شهرستان بسیار کاهش یافته و پس از ثبت درخواسـت متقاضیـان، تحویل این سرویس به مشترکین در کمتر از سه ساعت انجام خواهد شد.

استفاده بهینه از فضای مجازی در نشر ارزش‌های دفاع مقدس

سرهنگ «محمدحسن سلامی» گفت: توجه ویـژه به اسـتفاده بهینه از فضـای مجازی در نشـر ارزش‌هـای دفاع مقـدس و ترویج فرهنـگ مقاومت، ایثار، جهاد و شـهادت از دیگر تأکیدات در برگزاری برنامه‌ها در حوزه دفاع مقدس است. سـرهنگ «محمدحسن سلامی» مدیرکل حفظ آثار و نشر ارزش‌های دفاع مقدس اسـتان سمنان در دیدار با دکتر « رضا نقدی» رئیس دانشگاه فنی و حرفه‌ای استان، ضمن قدردانی از زحمات این دانشگاه در خصوص بزرگداشـت چهلمین سال دفاع مقدس در اسـتان سـمنان اظهار داشت: از تلاش دانشـکده فنـی و حرفـه‌ای دختران شـاهرود در ساخت یادمان شـهدای گمنام سپاسگزاریم و انتظار داریم، ادامه همکاری‌ها در حوزه‌های مختلف با موضوع ایثار، شهادت و دفاع مقدس با همکاری دو مجموعه انجام شود. وی با اشاره به برگزاری ۷۰۰۰ فعالیت در چهلمین بزرگداشـت دفاع مقدس استان سـمنان گفت : ۴۰ مناسـبت دفاع مقدس و مقاومت در سـال ۱۴۰۰ در دسـتور کار قرار گرفته اسـت و پیش‌بینی می‌شـود در سال جاری بیش از سـه هزار فعالیت و برنامه در اسـتان برنامه‌ریزی و اجرا شـود که موضوع تمامی‌آنها دفاع مقدس، شهدا، فرهنگ ایثار و شهادت و... اسـت. وی گفت: باغ‌موزه و مرکز فرهنگی دفاع مقدس اسـتان سمنان نقش مهمی‌در نشـر ارزش‌های دوران دفاع مقدس دارد و باید نسل آینده را با حماسه‌ها و مجاهدت‌های آن دوران آشنا کرد. سلامی‌با بیان اینکه مرکز فرهنگی دفاع مقدس استان سـمنان تا پایان سـال ۱۴۰۰، پنـج گالری فرهنگی و هنری احداث و تجهیز می‌شـود، بیان کرد: مرکز فرهنگی دفاع مقدس استان سمنان با پیشرفت ۹۰ درصدی وارد فاز موزه آرایی شـده است و در این راستا می‌توانیم از ظرفیت فنی دانشگاه و دانشجویان در حوزه موزه و محتوا استفاده کنیم.

تجمع مردم در مراکز تزریق واکسن کرونا نگران کننده است



معاون دانشگاه علوم پزشکی گیلان گفت: ازدحـام جمعیت در مراکز واکسیناسـیون کرونـا سـرعت انتشـار این ویـروس را دوچندان می‌کنـد. آبتین حیدرزاره با بیان اینکه سـطح آگاهی مـردم در خصوص بیمـاری کرونـا افزایـش پیدا کـرده اما متاسـفانه میـزان رعایـت پروتکل‌های بهداشـتی در عموم جامعـه چیزی حدود ۶۰ درصد اسـت اظهار داشـت: علی‌رغم این آگاهی‌هـا هنوز عده‌ای هسـتند که ایـن بیماری را جـدی نمی‌گیرند. معاون بهداشتی دانشـگاه علوم پزشکی گیلان با بیان اینکه تمام شهرسـتان‌های گیلان به‌جز شهرسـتان املش کـه در وضعیت زرد قـرار دارد به رنگ نارنجی کرونا تغییر وضعیت دادند گفت: تغییر شـرایط کنونی ناشـی از ذات این بیماری اسـت؛ تجربه نشان داده هرگاه میزان رعایت پروتکل‌ها به‌حداقل رسـید بلافاصله سرعت انتشار این ویروس اوج گرفته اسـت. حیدرزاره با تاکید بر پرهیز از حضـور در دورهمی‌ها، مجالـس و مراسـم‌ها برای انتشـار این بیماری خاطرنشان کرد: مردم باید نسبت به برگزار نکـردن دورهمی‌ها و تجمعات اهتمـام ویـژه‌ای قائل شـوند چـون ۸۰ درصـد از افرادی که به این بیماری مبتلا می‌شـوند در دو هفته قبل از بسـتری در یک دورهمی‌حضور داشته‌اند. وی با بیان اینکه تزریق واکسن افراد بالای ۸۰ سال در استان گیلان همچنان ادامه دارد افزود: متاسفانه مشاهده می‌شود عده‌ای به دلیل ترس از کمبود واکسن، بدون اینکه با آنها تماس گرفته شود به مراکز واکسیناسیون مراجعه می‌کنند از این عزیزان تقاضا داریم برای جلوگیری از انتشـار این ویروس از ازدحـام و تجمـع در محل‌هـای تزریق خودداری کنند. معاون بهداشـتی دانشگاه علوم پزشکی گیلان با بیان اینکه ازدحام جمعیـت در محل‌هـای تزریق واکسـن سـلامتی سـالمندان را به‌خطر می‌اندازد تصریح کرد: مردم نگران نباشند؛ واکسن به همه افراد بالای ۸۰ سال تزریق خواهد شـد و ما اطمینان می‌دهیم تـا این افراد را به‌طـور کامل واکسـینه نکنیم سـراغ گروه‌های سنی بعدی نخواهیم رفت.

مدیر کل فرهنگ و ارشاد اسلامی‌خراسان رضوی خبر داد

حضور ۲۲ ناشر استان در نخستین نمایشگاه مجازی قرآن کریم



مشـهد مقدس محمدرضا رحمتی-مدیر کل فرهنگ و ارشاد اسلامی‌خراسان رضوی گفت: نخستین نمایشگاه مجـازی قرآن کریم که با اهتمام معاونت قرآن و عترت وزارت فرهنگ و ارشـاد اسلامی‌با شـعار» قرآن؛ کتاب رشـد و رویـش» در حال برگزاری اسـت، با اسـتقبال میلیونی مردم در اولین روز مواجه شد.

جعفر مروارید ضمن عرض تسـلیت شـهادت حضرت علی(ع) و گرامیداشـت لیالی قدر افزود: شـرایط شیوع کرونا که در اکثر مراکز استانها و شهرها با وضعیت قرمز روبرو هستیم، باعث شد نمایشگاه قرآن کریم به صورت مجازی برگزار شود.

وی افزود: این نمایشـگاه ۱۱ اردیبهشـت ماه با حضور وزیر فرهنگ و ارشـاد اسلامی‌افتتاح و تا ۲۰ اردیبهشت ماه دایر می‌باشد.

مدیـر کل فرهنگ و ارشـاد اسلامی‌خراسـان رضوی گفت: طبق اطلاعات ارائه شده از سوی معاونت فناوری اطلاعات وزارت فرهنگ و ارشاد اسلامی، در روز نخست نمایشـگاه مجازی قرآن کریـم، بازدید میلیونی به ثبت رسیده است و بیش از سه میلیون مراجعه در ۱۲ ساعت ابتدایی آغاز به کار نخسـتین نمایشـگاه مجازی قرآن کریم ثبت شده است.

وی افزود: در این نمایشـگاه مجـازی دو بخش اصلی فروشگاهی و محتوایی وجود دارد که بخش فروشگاهی بـه فروش کتاب‌های چاپی در حوزه دین و دفاع مقدس اختصاص دارد و امکان عرضه و فروش تمام کتاب‌های مربوط به دین و حوزه دفاع مقدس که ناشران از وزارت فرهنگ و ارشاد اسلامی‌مجوز چاپ گرفته باشند، فراهم شده است.

مروارید از حضور ۲۲ ناشـر از خراسـان رضوی در این نمایشـگاه خبر داد و گفت: به نشـر، بنیاد پژوهشـهای اسلامی‌آسـتان قدس رضوی، موسسه فرهنگی هنری خراسـان، شمشـاد، علامـه طباطبائی، حـوزه علمیه خراسان، نسیم رضوان، جامعه قاریان قرآن مشهد، ملک اعظم، تدبر در قرآن و سیره، آوای رعنا، استوار، رازتوکل، والعصر، موسسـه مطالعات راهبردی علوم و معارف اسلام نور، موسسـه فرهنگی،هنری و انتشاراتی ضریح آفتاب، دانشـگاه علوم اسلامی‌رضوی، چشـم‌انداز قطب، بوی شـهر بهشـت سـپیده باوران، پیام کلیدر و شاملو ، ۲۲ ناشری هسـتند که در این نمایشگاه از خراسان رضوی حضور دارند.

وی با بیان این که کتاب‌های ناشران با ۲۰درصد تخفیف در نمایشـگاه مجازی قرآن کریم عرضه می‌شود افزود: امـکان بازدید و خرید به صورت ۲۴سـاعته برای عموم مردم و بدون محدودیت جغرافیایی در نخستین نمایشگاه مجازی قرآن کریم فراهم شده است، کتاب‌های خریداری شده توسط بازدیدکنندگان از نمایشگاه به صورت رایگان ارسـال می‌شـود و هزینه ارسال پسـت، توسط وزارت فرهنگ و ارشاد اسلامی‌در نظر گرفته شده است.

مدیر کل فرهنگ و ارشاد اسلامی‌خراسان رضوی ادامه داد: ارسـال کتاب‌ها از طریق شـرکت ملی پست(طرف قرار داد نخسـتین نمایشگاه مجازی قرآن کریم) و سایر شرکت‌های فعال امکان‌پذیر است.

مروارید همچنین از حضور ۱۴ موسسـه قرآنی اسـتان در بخش محتوایی این نمایشـگاه خبر داد و گفت: قرار است در این نمایشگاه ۳۰ وبینار تخصصی در حوزه‌های گوناگون فرهنگ قرآنی برگزار شـود کـه ۱۰ وبینار در سطح بین المللی و با حضور میهمانان برجسته فرهنگ قرآنی و اسلامی‌از ۱۰ کشور خواهد بود.

شهردار بندرعباس:

نامگذاری«روز قدس» نور امید را در دل مستضعفان روشن کرد



شـهردار بندرعباس گفت: نام‌گذاری آخرین جمعـه ماه مبـارک رمضان به عنـوان روز قدس، نور امید را در دل مسـتضعفان جهان روشن کرد.

عباس امینی‌زاده با گرامیداشـت روز قدس اظهـار کرد: نامگذاری روز قدس به فرصتی همیشگی برای توجه به سرنوشت فلسطین مبدل شده است.

وی از ایـن روز بـه عنـوان روز اعـلام همبستگی جهانی با آرمان فلسطین یاد کرد و افزود: قطعا این مناسبت روز شادی مؤمنان و یادآور حماسه‌ای ماندگار، فریادی بی‌کرانه و مظلومیت بی‌مرز مردم این دیار است.

شهردار بندرعباس با تاکید بر اینکه سرنوشت قدس و مسلمانان با یکدیگر پیوندی عمیق و ارتباطی جدانشدنی دارد، خاطرنشان کرد: روز جهانی قدس یادگار و میراث بنیان‌گذاربزرگ انقلاب اسـلامی‌و نماد وحـدت و همدلی و یکپارچگی تمامی‌مسلمانان جهان است.

امینی‌زاده همچنین با اظهار اینکه روز قدس روزی اسـت که مظلومیـن و عدالت‌طلبان فریـاد ایسـتادگی حـق در برابـر باطل را طنین‌انـداز می‌کنند، عنوان کـرد: این روز بـزرگ متعلق بـه همـه آزادگان و آزادی خواهان جهان است.

این مقام مسـئول بیان کرد: امسـال نیز در این مناسبت بزرگ، با وجود بیماری ویروسی کرونا مردم با استفاده از ابزارها و روش‌های ارتباطـی نویـن و مجازی، بـار دیگر ثابت می‌کنند که تحت هر شرایطی، روحیه ایثار و مقاومت و مبارزه علیه استکبار و حکومت‌های ظالم را در خود حفظ کرده و همواره در کنار مظلومین و فلسطین می‌مانند.

شهردار بندرعباس خاطرنشان کرد: همانگونه که بزرگان انقلاب اسلامی کشورمان تاکید دارند، مسـئله فلسطین یک صف‌بندی بین حق و باطل ایجاد می‌کند.

در جلسه شورای اطلاع‌رسانی گلستان عنوان شد؛

رسانه‌ها در حضور پرشور مردم در انتخابات نقش به سزایی دارند



گلسـتان عصرایرانیـان – صفرخانی – بیسـتمین جلسـه شـورای اطلاع‌رسانی استان گلستان با هدف پرداختن به مسائل جاری در استان و انتخابات پیش رو برگزار شـد. عادله کشـمیری مدیر کل فرهنگ و ارشـاد اسلامی‌گلسـتان و دبیر شورای اطلاع‌رسـانی اسـتان در ابتدای جلسه به قرائت ۴ محـور انتخابات،کرونا،روز روابط عمومی‌و گرامیداشـت مختومقلی فراغی پرداخته و توضیحات مبسوطی ارائه کرد. وی در بخش اول سـخنانش به مسـئله انتخابات و اهمیت آن در کشـور پرداخت و گفت: دشمنان انقلاب اسلامی‌در تلاش هستند تا انتخابات پرشور در کشور برگزار نشود و باید در این زمینه و در تولید محتوا گام برداریـم و نظریه‌ها و تئوری‌هایی که ما به صورت شـفاهی بیان می‌کنیم را به سـمت فهم کامل مبحث سـوق دهیم. مدیرکل فرهنگ و ارشاد اسلامی‌گلستان، ادامـه داد: صدا و سـیما و رسـانه‌ها نیز می‌تواننـد در حضـور پرشـور مـردم در انتخابات نقش داشـته باشند و باید از هم اکنـون در این زمینه برنامه ریزی شـود. کشمیری به نقش رسـانه‌ها در انتخابات اشـاره کرد و یادآور شـد: بـرای اقدامات تبلیغی و رسـانه‌ای نیاز اسـت که شورای اطلاع‌رسـانی از اعتباراتی برخودار باشد و باید در این زمینـه برنامه ریزی کرد. وی گفت: در ایام انتخابات توصیه‌های لازم به اصحاب رسانه و رسانه‌های فعال گلستان ارائه می‌شود تا با هماهنگی بیشتر نسبت بـه اطلاع‌رسـانی اقدام کننـد. مدیر کل فرهنگ و ارشاد اسـلامی‌در پایان یادآور شد: در جلسه‌ای که به زودی با مسئولان دانشگاه علوم پزشکی گلستان با موضوع کرونا برگزار خواهیم کرد تلاش می‌کنیم فراینـد اطلاع‌رسـانی در موضوع بیماری کرونـا را تقویـت کنیم. سـپس مدیرکل تبلیغات اسلامی‌استان گلستان با تاکید بر ضرورت خبـر و نحوه انعکاس آن در بین آحاد مردم و انعکاس درست گفت: باید در تولید محتوا و مصاحبه‌های خبری لطافت خاصی داشته باشیم تا باور پذیری در بین مردم بیشـتر لمس شـود. از سوی دیگر نوع تبلیغاتی که رسانه‌ها، خصوصا صدا و سیما در زمان انتخابات انجام می‌دهد نیز تاثیر زیادی دارد.حجت الاسلام ولی نژاد سـپس به ترکیب شـیعه و سنی بودن در استان گلستان اشاره نمود و تصریح کرد: استان گلستان از جمله استان‌های حساس و مهم به لحاظ شـیعه و سـنی بودن هم در نگاه کشـوری و هـم از دیدگاه مجمع جهانی تقریـب مذاهب اسلامی‌اسـت و باید سـعی شود از شـیعه محوری پرهیز و اهـل سـنت هـم در این راسـتا دیده شـود. در بخـش دیگری از این جلسـه؛ احسـان مکتبی معاون سیاسـی، امنیتی و اجتماعی اسـتانداری گلسـتان و رییس شـورا اطلاع‌رسانی اسـتان،گفت: شورای اطلاع‌رسـانی باید شـرایط روانی جامعه را مدیریـت نمـوده و بـرای دغدغه‌ها و سـوالات افکار عمومی‌جواب قانع کننده داشته باشـد و با اطلاع‌رسـانی درست و بـه موقع می‌تواند تعـادل روانی جامعه را محقـق نماید. مکتبی بیان کرد: نسـبت به اقدامات لازم در انتخابات تقسـیم کار صورت بگیرد و همچنین با رئیس دانشگاه علوم پزشکی استان گلستان در خصوص مسـائل پیرامون دانشـگاه علوم پزشکی جلسـه‌ای برگزار شـود همچنین بنا شد فرمانداران برای فعالان فضای مجازی در رسانه‌ها جلسـه‌ای برگزار کنند و تولیدات محتوای شـهری در دستور کار قرار گیرد. در پایان جلسه، دیگر اعضا نیز ضمن تایید موارد مطروحه، انتخاب روابط عمومی‌برتر، حمایـت از خبرنگاران و برخـورد قاطع با خبرنگاران خاطی، تقسـیم بندی اقدامات برای انتخابات ۱۴۰۰، نشسـت با فعالان فضـای مجـازی و ... مـواردی را مطرح کردند.

رئیس دانشگاه فنی و حرفه‌ای استان سمنان :

استفاده از گروه‌های جهاد دانشگاه فنی و حرفه‌ای سمنان در ترویج ارزش‌های دفاع مقدس

«رضا نقـدی» گفت: جهادگران بسـیجی دانشگاه فنی و حرفه‌ای در سطح استان و با ظرفیت بالا در حال خدمت به اقشار مختلف جامعه می‌باشند و می‌توانیم از این گروههای جهـادی درترویج و نشـر ارزش‌های دفاع مقدس استفاده کنیم.

«رضا نقدی» رئیس دانشگاه فنی وحرفه‌ای اسـتان سـمنان در جلسـه بـا سـرهنگ «محمدحسن سلامی» مدیرکل حفظ آثار و نشـر ارزش‌های دفاع مقدس استان سمنان ضمن خیرمقدم و گرامیداشـت یاد و خاطره شهدای کربلا و تسلیت ایام شهادت مولای متقیان حضـرت علی (ع)، یاد و خاطره امام راحل و سلحشـوری‌های رزمندگان اسلام بالاخص شـهدای هشت سال دفاع مقدس و مدافعین حـرم را گرامی‌داشـتند و اظهار داشـت: هیچگاه رشـادتها و ایثارگری این عزیـزان را از خاطـر نخواهیم بـرد چرا که امنیت امروز کشـور مرهون خونفشـانی و جانبازی شهداست.

وی گفـت: کلاس‌های آشـنایی بـا دفاع مقدس در ۴ مرکز آموزشـی فنی و حرفه‌ای پسران سمنان، فنی دختران سمنان، پسران کشـاورزی امیرآباد دامغـان و فنی دختران شـاهرود با افزایش ۲۰ درصدی و استقبال خوب دانشجویان مواجه شده است.

رئیس دانشگاه فنی و حرفه‌ای استان سمنان از درس دفاع مقدس در دانشـگاه به عنوان مسئله مهم و تاثیرگذار یاد کرد و افزود: باید مباحث و دستاوردهای دوران دفاع مقدس به جوانان به‌ویژه نسل دانشگاهی منتقل شود تا آنها با شناخت آرمان‌های انقلاب، دلدادگی شـهدا، ایثارگران و رزمنـدگان و چگونگی دفاع از این آرمان‌ها را در آن شـرایط نابرابر فراگیرند و سفیری برای انتقال این مفاهیم ارزشمند به نسل‌های بعدی باشند.

نقـدی ادامه داد: لحـاظ کـردن ابزارهای تشـویقی از جملـه اردوهـای راهیـان نو، اردوهای زیارتـی و بازدید از مرکز فرهنگی دفاع مقـدس سـمنان و باغ مـوزه تهران برای دانشـجویانی که این درس را انتخاب کرده‌اند، اسـتفاده از راویان دفاع مقدس در اردوهای دانشـجویی، بهره‌گیری از ظرفیت دانشجویان در ماموریت‌های اداره کل حفظ آثار استان، برگزاری کارگاه آموزشی علوم و معارف دفاع مقدس ویژه اساتید، دانشجویان، کارکنان و اعضای هیئت علمی‌دانشـگاه با همکاری دو مجموعه از نکات بسـیار حائز اهمیت در ترویج ارزش‌های دفاع مقدس به شمار می‌رود.

آغاز به کار ستاد پایش تنش آبی در آبفای استان اصفهان

در پی دستورالعمل مدیرعامل شرکت مهندسی آب وفاضلاب کشور مبنی بر تشکیل ستاد تنش آبی در استانها،نخستین جلسه ستاد تنش آبی در آبفایاستان اصفهان برگزار شـد. در این جلسه که با حضور مدیرعامل، معاونان و برخی مدیران مرتبط برگزار شـد مدیرعامل شرکت آب و فاضلاب استان اصفهان در سـخنانی با اشاره به کاهش ۴۰ درصدی نزولات جوی در سال آبی اخیر گفت: اعضای این ستاد موظفند هر هفته با ارائه پیشنهادهای راهبردی برای مقابله با چالش کم آبی در جلسـات سـتاد شرکت کنند. هاشم امینیبر اتخاذ راهکارهای جدید تامین و توزیع عادلانه آب در شـهرها و روستاهای استان تاکید کرد و اظهار داشـت:آبفای استان اصفهان بابهره‌گیری از فناوری‌های نوین مانندسامانه‌های تله متری و تله کنترل و همچنین پایش مداوم شبکه توزیع، سعی در توزیع عادلانه آب شربیین مردم دارد. مدیرعامل شرکت آب و فاضلاب استان اصفهان اطلاع‌رسانی به مردم در خصوص کمیت و کیفیت آب را مهم ارزیابی کرد و بیان داشت: برخی از سودجویان در فضای مجازی اطلاعات نادرسـتی به مردم می‌دهند که روابط عمومی‌به عنوان سخنگوی آبفا بایداطلاعات دقیق را در اختیار مردم قرار دهد.

اخبار

تقدیر فرمانده سپاه امیرالمومنین (ع) استان ایلام از مدیر عامل شرکت پتروشیمی‌استان ایلام

در متـن ایـن لـوح تقدیر، سـردار جمال شـاکرمی‌تلاش‌های مجدانـه مدیر عامل پتروشـیمی‌ایلام در ترویـج فرهنگ ایثار و شهادت را که مورد اهتمام جدی قرار داشته را مورد قدردانی قرارداده است.

همچنین تکریم خانواده‌های معظم شـهدا در سال ۱۳۹۹ از جمله راهبردهای مدیریت شرکت پتروشیمی‌ایلام بوده که محل تقدیر ازسوی این فرمانده ارشد نظامی‌استان ایلام قرار گرفته شده است.

مهندس حسـن نجفی سـمنانی نیز ضمن قدردانی از ابراز محبت سردار شاکرمی‌فرمانده پرتـلاش سـپاه امیرالمومنین (ع) اسـتان ایلام، راهبردهای ترسیمی‌مدیریت شرکت پتروشـیمی‌ایلام را درپیونـد بـا آرمان‌های شهدا و ترویج فرهنگ ایثار و شهادت خواند و گفت: بهره‌گیری از آموزه‌های ناب شـهدا در تمام عرصه‌ها از جمله صنعت می‌تواند ما را پیروز در تمام میدان‌ها قرار دهد.

اتمام گازرسانی به شهرستان دهلران

ایلام- مدیرعامل شـرکت گاز استان ایلام گفـت: تا پایـان فعالیـت دولـت، عملیات گازرسـانی به شـهر پهله به اتمام می‌رسد و ۱۹ روسـتای دیگر شهرسـتان نیز گازدار می‌شوند

عباس شمس اللهی» با اشاره به اینکه سال ۱۴۰۰ پایان گازرسـانی به مناطق شهری و روستایی دهلران خواهد بود، افزود: گازرسانی به شهرسـتان دهلران از تیرماه سال ۱۳۹۰ آغاز شده است و در راستای تحقق نامگذاری سال جاری تلاش می‌شود عملیات گازرسانی به مناطق شهری و روستایی دهلران تا پایان سال به اتمام برسد.

وی اظهار داشـت: در این شهرستان، ۱۲۰ کیلومتر خط انتقـال و ۶۹۱ کیلومتر خطوط تغذیه و شـبکه اجرا و نیز تعداد ۲۳ ایستگاه TBS و CGs احداث شده است.

مدیرعامل شرکت گاز استان ایلام از نصب ۱۰۴۶۱ انشعاب علمک در مناطق شهری و روستایی این شهرسـتان خبر داد و تصریح کرد: هم اکنون ۴ شـهر دهلران، موسـیان، دشـت عباس و میمه گازدار می‌باشـند و تا پایان خردادماه سـال جاری نیز شـهر پهله گازدار خواهد شد.

شـمس اللهی خاطرنشـان کرد: شهرستان دهلران دارای ۴۸ روستای گازدار بوده سایر روستاهای فاقد گاز شهرستان تا پایان سال جاری گازدار می‌شوند.

مدیرعامل شرکت گاز استان ایلام گفت: از ابتدای گازرسـانی به این شهرستان تاکنون ۴۲ واحـد صنعتی و تولیدی گازدار شـده و تلاش می‌شـود با رفع موانع موجود، مابقی صنایـع این منطقه در کمترین زمان ممکن گازدار شوند.

شمس اللهی با بیان اینکه عملیات گازرسانی به کارخانه سیمان دهلران نیز در سال جاری در دسـتور کار قـرار دارد، افـزود: از ابتدای تزریق گاز به خطوط شـبکه گاز روسـتایی و شـهری این شهرسـتان، تاکنون ۱۳۵۰۰ مشترک شـهری و روسـتایی از نعمت گاز اسـتفاده می‌نمایند که از این تعداد ۱۰۰۰۰ مشترک شهری و ۳۵۰۰ مشترک روستایی می‌باشند.

وی با اشـاره بـه اینکه در صـورت تزریق منابع مالی به طرح‌های گازرسـانی از سوی شـرکت ملّی گاز ایران، امسال گازرسانی به شهرسـتان دهلران به اتمام خواهد رسـید، اظهار داشـت: تاکنون بالغ بـر ۶۰۰ میلیارد ریال برای گازرسـانی به این شهرسـتان از محل منابع داخلی شـرکت ملّی گاز هزینه شده است.

اجرای جزیره ایمن در ابتدای بلوار خلیج فارس

سرپرسـت معاونت امـور عمرانی و ترافیک منطقه ۲ شهرداری فردیس از اجرای جزیره ایمن در ابتدای بلوار خلیج فارس این منطقه خبر داد. محرم فیضی اظهار کرد : این اقدام با توجـه به عریض بـودن این بلـوار و در راسـتای حفظ ایمنی و سلامتی شهروندان انجام شده است. وی با اشاره به اینکه هنگام عبور عابران از گذرگاه عابر پیاده براسـاس قانون باید رانندگان به‌طور کامل توقف کنند، گفت: متأسـفانه رانندگان و عابران پیاده به این امـر توجه کافی نکرده و این مشـکل در عبـور از معابری که فاقـد چراغ زمان‌دار یا پل عابر پیاده هسـتند، تشـدید می‌شود. سرپرسـت معاونت امـور عمرانی و ترافیک منطقه ۲ شـهرداری فردیـس تصریح کرد: بـا توجه به اینکه در ایـن معبر جان عابران پیاده به‌دلیـل کم توجهی برخی رانندگان با مخاطراتی همراه است، حوزه عمران منطقه ۲ شهرداری فردیس نسبت به اجرای جزیره ایمـن در بلوار خلیج فارس این منطقه اقدام کرده است.

عصر ایرانیان
یکشنبه ۱۹ اردیبهشت ۱۴۰۰ ■ ۲۶ رمضان ۱۴۴۲
۹ می ۲۰۲۱ ■ شماره ۳۲۶۷

اخبار

عملکرد قابل قبول شهرداری اردبیل در ساماندهی محل دفن زباله

مدیر کل محیط زیست استان اردبیل در جریان بازدید از محل دفن دائم زباله اردبیل بیان کرد: فعالیت شهرداری در مدیریت زباله های شهری بی‌سابقه است به گزارش روابط عمومی شهرداری اردبیل طی بازدید مدیرکل محیط زیست استان اردبیل، معاون خدمات شهری و رئیس سازمان مدیریت پسماند شهرداری اردبیل از محل دفن دائم زباله اردبیل (طالب قشلاقی)، عملکرد شهرداری اردبیل در دفن زباله قابل قبول ارزیابی شد. سعید شهند با اشاره به اهمیت دفن اصولی زباله های شهری و رعایت موازین بهداشتی گفت: عملکرد شهرداری اردبیل در مدیریت زباله های شهری قابل تحسین بوده و پسماندهای شهری بصورت بهداشتی و اصولی در محل دفن دائم زباله دفن می‌شود. روند فعالیت در محل دفن زباله اردبیل مورد تایید بوده و۸۰ درصد خواسته های محیط زیست استان انجام شده است که از این بابت از شهرداری اردبیل تشکر میکنیم. وی در پایان بیان کرد: در جهت کنترل شیرآبه های زباله ، عملیات عمرانی ساخت استخر شیرآبه در حال اجرا می‌باشد که در خرداد ماه سال جاری افتتاح خواهد شد. فرآیند کنترل شیرآبه کاملا استاندارد بوده و در ۲۰ سال گذشته بی سابقه می‌باشد که جا دارد از همه عوامل سازمان مدیریت پسماند شهرداری اردبیل تشکر کنم.

۷۴۴ متر مکعب در شبانه روز به ظرفیت آب رضوان اضافه شد

مدیرعامل شرکت آب و فاضلاب هرمزگان از وارد مدار شدن یک حلقه چاه جدید اجاره ای و بهبود وضعیت آب روستای رضوان خبر داد. به گزارش روابط عمومی و آموزش همگانی شرکت آب و فاضلاب هرمزگان، امین قصمی با بیان اینکه خشکسالی و کم بارشی در سال زراعی ۱۴۰۰-۱۳۹۹ بر منابع آبی استان هرمزگان تاثیر گذاشته است، افزود: شرکت آب و فاضلاب هرمزگان برای جبران کمبود آب مشترکین رضوان، طی قراردادی اقدام به اجاره یک حلقه چاه نمود که توانست بخشی از کمبود های این روستا را جبران کند. وی افزود: با وارد مدار شدن چاه جدید، ۷۴۴ متر مکعب در شبانه روز به ظرفیت تولید آب رضوان اضافه شد. به گفته مدیرعامل شرکت آب و فاضلاب هرمزگان، با این اقدام وضعیت آب دو هزار مشترک رضوانی با جمعیتی بالغ بر شش هزار نفر بهبود یافت.

۷۳هزار تماس مردمی توسط مرکز ارتباطات گاز خراسان رضوی در سال ۹۹ پاسخگویی شد

مشهد مقدس محمدرضا رحمتی-رییس روابط عمومی شرکت گاز خراسان رضوی گفت: درسال گذشته ۷۳ هزار تماس با سامانه تلفنی ۱۸۹۴ مرکز خدمات الکترونیک و ارتباطات مردمی شرکت گاز خراسان رضوی پاسخگویی شده است. حسن خیراندیش با اعلام این مطلب اظهار کرد: از این آمار، ۳۴ هزار و ۶۴۵ مورد تماس مربوط به شش ماهه اول و ۳۸ هزار و ۴۲۵ مورد هم در نیمه دوم سال ۹۹ می باشد که نسبت به سال گذشته افزایش داشت. وی افزود: به طور میانگین در سال ۹۹ روزانه ۲۰۰ مورد تماس با سامانه های تلفنی ۳۷۰۷۴ و ۱۸۹۴ مرکز خدمات الکترونیک و ارتباطات مردمی شرکت گاز استان انجام شده که هدف آن پیگیری غیرحضوری مسائل مردمی در حوزه بهره مندی شهروندان از نعمت الهی گاز بوده است. خیراندیش ادامه داد: با توجه به شیوع گسترده ویروس کرونا و لزوم ارائه خدمات غیرحضوری، مشترکین محترم می‌توانند با مراجعه به درگاه‌های اینترنتی www.egas.ir و www.nigc-khrz.ir و سامانه‌های تلفنی ۱۸۹۴ و ۳۷۰۷۴ از خدمات الکترونیکی و غیرحضوری شرکت گاز خراسان رضوی بهره مند شوند. به گفته خیراندیش، پرداخت آنی، ثبت رقم کنتور، دریافت خدمات غیرحضوری همانند پیگیری زمان نصب علمک، کنتور و توسعه شبکه و ... بخشی از خدمات این سامانه است. رییس روابط عمومی شرکت گاز خراسان رضوی اضافه کرد: مزیت سامانه ۱۸۹۴ نسبت به دیگر سامانه‌های پرداختی قبوض، کسر فوری بدهی و امکان وصل مجدد جریان گاز بدون نیاز به پیگیری بعدی می باشد.

جلسه هماهنگی برگزاری نماز عید فطر در باقرشهر برگزار شد

به گزارش روابط عمومی شهرداری و شورای اسلامی باقرشهر؛ جلسه هماهنگی نحوه برگزاری نماز عید سعید فطر در دفتر امام جمعه باقرشهر برگزار شد و در این راستا وظایف دستگاه های اجرایی بررسی و ابلاغ گردید. حجت الاسلام استیری در این با اشاره به وضعیت کشور و ابلاغیه های ستاد ملی کرونا و تصمیم شورای سیاست گذاری ائمه جمعه ، نماز عید سعید فطر در روز عید و با رعایت دستورالعمل های بهداشتی در ورزشگاه ایثارگران اقامه خواهد شد. وی در ادامه با اشاره با شیوع بیماری کرونا گفت: با توجه به لزوم رعایت پروتکل‌های بهداشتی و پیشگیری از شیوع این بیماری خطرناک و همچنین استقبال شهروندان از نماز عید فطر ، از نمازگزاران تقاضا می شود تا زیرانداز و مهر همراه داشته باشند. در ادامه جلسه امیر محبی معاون فرهنگی اجتماعی شهردار باقرشهر از آمادگی شهرداری برای برگزاری باشکوه نماز عید فطر خبر داد و افزود: شهرداری طبق سنوات گذشته آماده سازی محل برگزاری مراسم نماز عید فطر را بطور کامل بر عهده دارد، بر این اساس استقرار جایگاه خطیب نماز عیدفطر، تامین و نصب سیستم صوتی در مسیر و محل برگزاری نماز، فضا سازی شهری، نصب داربست برای تعیین محدوده و محدودیت و نظافت و شستشوی محل برگزاری را بر عهده دارد.

■ این جلسه به ریاست حجت الاسلام استیری

امام جمعه باقرشهر و کهریزک و باحضور امین بابایی بخشدار کهریزک ، علی کلهر رئیس شورای بخش ، عین اله آقاپور نائب رئیس شورای شهر باقرشهر ، امیر محبی معاون فرهنگی اجتماعی شهردار ، محمدی فرد و هادی نژاد سرپرست شهرداری و رئیس شورای شهر کهریزک، روسای کلانتری باقرشهر و کهریزک ،



نمایندگان سپاه ناحیه حضرت روح الله ره و بسیج باقرشهر و رئیس کمیته امداد کهریزک برگزار شد ..

هشدار مدیرعامل آبفای استان اصفهان؛

سامانه دوم راه اندازی نشود؛ ۴۳۰۰ لیتر در ثانیه کمبود آب شرب خواهیم داشت

مدیرعامل آبفای اصفهان از کمبود ۴۳۰۰ لیتر آب در ثانیه برای تأمین آب شرب مشترکین این شرکت در تابستان امسال خبر داد.

هاشم امینی افزود: کاهش ۴۰ درصدی بارندگی در سال آبی جاری و ادامه خشکی زاینده رود موجب شده تا امسال بسیاری از چاه های محلی و فلمن از مدار بهره برداری خارج شوند.

وی گفت: با ادامه خشکسالی ها میزان آبدهی این چاه ها بین ۱۸۰۰ تا ۲۰۰۰ لیتر در ثانیه کاهش یافته است.

امینی با بیان این که ۱۴ سال از زمانی که قرار بود سامانه دوم آبرسانی اصفهان بزرگ در مدار بهره برداری قرار گیرد گذشته است، بر اجرا و بهره برداری سریع تر از این طرح توسط شرکت آب منطقه ای تاکید کرد.

وی گفت: این سامانه علاوه بر رویکرد پدافندی، نقش مهمی در تأمین کمبود آب شرب مردم ساکن در ۵۶ شهر و ۳۸۰ روستای تحت پوشش طرح آبرسانی اصفهان بزرگ دارد و در صورتی که امسال به بهره برداری نرسد چالش بزرگی در تأمین آب مشترکین خواهیم داشت.



مدیرعامل آبفای استان اصفهان در بخش دیگری از سخنانش به افزایش ۱۲ تا ۱۸ درصدی مصرف آب در شهرهای تحت پوشش بر اثر شیوع ویروس کرونا در سال گذشته اشاره کرد و گفت: مدیریت مصرف همچنان یکی از راهکارهای غلبه بر تبعات بحران کم آبی است و این شرکت سعی کرده با شناسایی مشترکین پرمصرف خانگی و غیرخانگی، آن ها را با روش های مصرف بهینه آب آشنا کند.

وی در عین حال افزود: فعالان صنعت آبفا در استان اصفهان، امسال نیز با اجرای تدابیری همانند زون بندی شبکه، نصب شیرهای فشارشکن، بررسی والوها، اعمال مدیریت فشار، شناسایی و رفع نشت آب در شبکه، اصلاح خطوط فرسوده انتقال و قطع انشعابات غیرمجاز، به دنبال تامین پایدار آب شرب و گذر از فصل گرم تابستان بدون کمترین چالش هستند.

مدیرعامل شرکت شهرک های صنعتی استان اردبیل خبر داد

بازفعال سازی ۳۵ واحد صنعتی راکد و غیرفعال در اردبیل

مدیرعامل شرکت شهرک های صنعتی استان اردبیل گفت: حمایت همه جانبه از رونق تولید، از جمله برنامه های اصلی این شرکت در سال مزین به «رفع موانع تولید» خواهد بود.

به گزارش روابط عمومی شرکت شهرک های صنعتی استان اردبیل، محمد اهلی در جمع خبرنگاران اظهار داشت: تلاش برای حل مشکلات حوزه اشتغال و صنعت و احیای واحدهای صنعتی راکد، از مهمترین اهداف این شرکت در سال گذشته بود که این برنامه ها در سال جدید نیز با شتاب هرچه بیشتری ادامه خواهد یافت.

وی ادامه داد: برنامه‌های حمایتی مختلفی از سرمایه‌گذاران بخش خصوصی در شهرک های صنعتی صورت می گیرد که با این برنامه های حمایتی تلاش می شود تا حجم ورودی سرمایه گذاری ها به استان افزایش یابد.

مدیرعامل شرکت شهرک های صنعتی استان اردبیل از تلاش تمامی مسئولان استانی برای برطرف نمودن موانع تولید و حل مشکلات واحدهای تولیدی خبرداد و افزود: با اقدامات انجام شده در سال گذشته تعداد ۳۵ واحد تولیدی راکد در شهرک های صنعتی استان به چرخه تولید بازگشته اند که با فعال سازی این واحدهای تولیدی، برای بیش از ۴۰۰ نفر اشتغال مجدد ایجاد شده است.

اهلی با بیان اینکه با تسهیل شرایط سرمایه گذاری، زمینه حضور سرمایه گذاران در استان فراهم شده است، بیان داشت: با حجم سرمایه گذاری های شده در شهرک های صنعتی و زیر ساخت های تامین شده در آن، شهرک های صنعتی بهترین مکان ممکن برای حضور سرمایه گذاران است.



امضاء تفاهم نامه همکاری های کمیته امداد ایلام و آستان قدس رضوی



تفاهم نامه همکاری بین اداره کل کمیته امداد استان و نماینده آستان قدس رضوی در ایلام امضاء شد. قنبر موسی نژاد در این آیین گفت: براساس مفاد این تفاهم نامه آستان قدس رضوی در زمینه هایی همچون توانمندسازی مددجویان و فراهم شدن زمینه عزتمندی این خانواده ها، ارائه خدمات حمایتی، اجتماعی و زیارتی به مددجویان کمیته امداد با این نهاد همکاری می کند. وی افزود: تأمین نیازهای معیشتی،تحصیلی و درمانی خانواده ها در شرایط سخت اقتصادی، کمک به توانمندسازی و تقویت روحیه صبر و توکل، کمک به پیشگیری از آسیبهای اجتماعی،ارائه بسته های مالی و معیشتی به نیازمندان و مددجویان،تأمین جهیزیه و دیگر اقلام مورد نیاز خانواده ها، ارائه خدمات تحصیلی و فرهنگی از جمله مفاد مهم این تفاهم نامه است. مدیرکل کمیته امداد ایلام اظهار کرد: توسعه همکاری بین این دو دستگاه و به اشتراک گذاشتن توان،ظرفیت و امکانات طرفین در راستای ارائه خدمات تخصصی و حمایتی به مددجویان و نیازمندان و ارائه کمکهای هدفمند به این خانواده ها و همکاری در توانمندسازی این قشر از جمله دیگر موارد این تفاهم نامه است. وی با بیان اینکه با این تفاهم نامه هم افزایی بین این دو دستگاه بیشتر می شود تصریح کرد: انتظار میرود از این پس بستر خدمات آستان قدس رضوی به مددجویان کمیته امداد در زمینه های ذکر شده فراهم شود. محمد کریم رحیمی مسئول نمایندگی آستان قدس رضوی در استان ایلام نیز در این آیین گفت: یکی از افتخارات ارزنده آستان قدس رضوی در ایلام این است که بتواند خدمات شایسته ای در زمینه های گوناگون به قشر مددجو و نیازمند این استان ارائه دهد و ما آماده همکاری مطلوب در این زمینه هستیم.

بررسی برنامه های گذر از تابستان۱۴۰۰ شرکت آب وفاضلاب استان بوشهر

مدیرعامل شرکت آب و فاضلاب استان بوشهر در نشست ویدئوکنفرانسی با مدیرعامل شرکت مهندسی آب و فاضلاب کشور با بیان اینکه اقدامات مهمی برای گذر از تابستان انجام شده است اظهار داشت: اجرا طرح‌های مخازن ذخیره آب در شهرها و روستاها یکی از برنامه‌های مهم است که در این راستا برای تکمیل این پروژه‌ها نیاز به تأمین اعتبار لازم است.

عبدالحمید حمزه‌پور کمبود مخازن ذخیره آب در روستاها را مورد اشاره قرار داد و بیان کرد: با همکاری و همدلی مسئولان استان به ویژه استاندار بوشهر اجرا طرح‌ها تسریع یافته و اکنون مخازن جدید تجهیز و راه اندازی شده است.

وی، از افزایش ظرفیت آب پروژه آب‌شیرین‌کن بوشهر خبر داد و خاطر نشان کرد: اکنون تولید آب از آب‌شیرین‌کن بوشهر از ۱۰ هزار متر مکعب به ۲۲ هزار و ۵۰۰ متر مکعب افزایش یافته و این درحالی است که پروژه‌های آب‌شیرین‌کن به ظرفیت ۳۵ هزار و ۱۷ هزار متر مکعب در بوشهر در حال اجرا است.

مدیرعامل شرکت آب و فاضلاب استان بوشهر با بیان اینکه بخشی از پروژه‌های آب‌شیرین‌کن امسال وارد مدار تولید می‌شود تصریح کرد: فاز نخست پروژه‌های آب‌شیرین‌کن ۳۵ هزار و ۱۷ هزار متر مکعب امسال در چرخه بهره‌برداری قرار می‌گیرد که نقش مهمی در جبران کمبود آب شهرها و روستاها دارد.

حمزه‌پور با تأکید بر توجه به تأمین اعتبار تسهیلات بانکی مجری طرح آب‌شیرین‌کن گفت: تیم خوبی برای رسیدگی به مشکلات آبرسانی در استان تشکیل شده و این درحالی است که استاندار بوشهر با تشکیل مستمر جلسات بحران و شورای آب به حل مشکلات توجه ویژه‌ای دارد.

وی، از آماده شدن ۱۲ حلقه چاه آب در دشتستان برای تأمین آب در زمان بحرانی خبر داد و بیان کرد: پروژه‌های آب‌شیرین‌کن روستایی عسلویه در حال اجرا است که برای تسریع آن نیاز به توجه ویژه برای تأمین اعتبار دارد.

مدیرعامل شرکت آب و فاضلاب استان بوشهر با قدردانی از توجه ویژه مدیرعامل شرکت مهندسی آب و فاضلاب کشور در حل مشکلات آبرسانی شهرها و روستاهای استان بوشهر، خدمات و توجه ویژه استاندار بوشهر و مسئولان استان را قابل ستایش و قدردانی دانست و تأکید کرد: تأمین اعتبار و تسریع در اجرا طرح‌های آب‌شیرین‌کن روستاها و تسهیلات بانکی این طرح‌ها یک ضرورت است.



حمزه‌پور با اظهار امیدواری برای گذر از تابستان بدون بحران و مشکل با همراهی و همکاری آحاد مردم و مشترکان گفت: فرهنگ مدیریت مصرف آب یکی از برنامه‌های مهم است که مورد توجه قرار گرفته است.

اعمال کاهش ۵۰ درصدی برق مصرفی دستگاههای اجرایی اصفهان

مهرداد جنتیان معاون فروش و خدمات مشترکین شرکت توزیع برق اصفهان گفت :تعیین سهمیه انرژی قابل تامین و محدود کردن دیماند دستگاههای اجرایی و نهادهای عمومی در ساعات اوج مصرف برق دربازده زمانی پیک روز در مانور کاهش دیماند مصرفی دستگاههای اجرایی در ۱۵ اردیبهشت ماه مورد بررسی قرار می گیرد وعملیاتی می شود. وی در ادامه گفت :در محدودیت های پیک مصرف برق چندین عامل موثر است که یکی شامل کمبود ظرفیت تولید نیروگاهها ،کمبود ظرفیت شبکه به دلیل نبود شرایط فنی لازم ،شرایط آب و هوایی و تغییرات جوی و عدم رعایت الگوی مصرف توسط مشترکان بوده که در مانور پیش رو به محدود کردن دیماند دستگاههای اجرایی و نهادهای عمومی در ساعات اوج مصرف برق روز پرداخته خواهد شد وی تصریح کرد :روند رشد بار سرمایشی در کشور معمولا از اردیبهشت ماه آغاز تا مرداد ماه هر سال به اوج می رسد با توجه به اینکه ظرفیت های تولیدنیروگاهی ایجاد شده با روند رشد بار متوازن نمی باشد و ضرورت هر چه بیشتر مدیریت و محدودیت مصرف و تامین سهمیه انرژی بر مبنای الگوی مصرف به خصوص بار سرمایشی که بخش عمده پیک مصرف را به خود اختصاص می دهد ضرورت پیدا می کند جنتیان عنوان کرد :ایجاد هماهنگی بین دستگاههای اجرایی ، مدیریت مصرف برق ادارات ،افزایش مهارت های فردی و جمعی و تبادل دانش و ارتقا آمادگی شرکت از مهمترین اهداف این مانور می باشد وی ابراز داشت :کاهش ۵۰ درصدی مصرف دستگاههای اجرایی از ساعت ۱۱ تا پایان وقت اداری در این مانور صورت می گیرد

مدیرکل امور مالیاتی استان ایلام:

خریداران سکه نسبت به پرداخت مالیات اقدام کنند

ایلام_مدیرکل امور مالیاتی استان ایلام گفت: تمامی اشخاص حقیقی که در سال گذشته حداکثر ۱۰۵ قطعه سکه از بانک مرکزی جمهوری اسلامی ایران خریداری کرده اند نسبت به پرداخت مالیات اقدام کنند. سعید کریم در جمع رسانه های استانی با اعلام این خبر اظهار کرد: اشخاص مذکور می توانند حداکثر تا ۳۱ خرداد ماه سال جاری با مراجعه به سامانه الکترونیکی سازمان امور مالیاتی کشور به نشانی www.tax.gov.ir ، نسبت به پرداخت مالیات متعلق اقدام نمایند. وی افزود: بر این اساس خریداران سکه مشمول مالیات مقطوع موضوع تبصره ماده (۱۰۰) قانون مالیاتهای مستقیم و دستورالعمل مربوطه هستند. مدیرکل امور مالیاتی ایلام اضافه کرد: اهمچنین صاحبان مشاغلی که با مجوز به خرید و فروش سکه اشتغال دارند، مشمول این دستورالعمل نبوده و مکلف به تسلیم اظهارنامه مالیاتی و پرداخت مالیات متعلق، تا پایان خرداد ماه سال ۱۴۰۰ هستند. کریمی گفت: در خصوص اشخاصی که امکان پرداخت مالیات مقطوع موضوع این دستورالعمل را به صورت کامل تا پایان خرداد ماه سال ۱۴۰۰ ندارند، مالیات مقطوع تعیین شده حداکثر تا ۴ ماه به صورت مساوی تقسیط می شود.

اخبار

پروژه رودپارک گامی در راستای زیباتر شدن سیمای شهر مشهد است

شهردار مشهد گفت: یکی از ویژگی های پروژه رودپارک، کمک به زیباتر شدن سیمای شهری است؛ همان دغدغه ای که ما در اقدامات خود در حوزه های مختلف پیگیر آن بودیم و هستیم و این که فضای بلااستفاده حاشیه یکی از پر رفت و آمدترین بزرگراه های مشهد، به جای زمین خالی و افتاده، یک عرصه عمومی برای شهروندان باشد که به نظرم دستاورد مهمی می تواند در عرصه سیمای شهری به حساب آید.

محمد رضا کلائی در یادداشتی نوشت : پروژه رود پارک از آن مدل پروژه هایی است که با اجرایی شدن آن، می توانیم به قول معروف با یک تیر به چند تا هدف بزنیم؛ در وهله اول جذابیت و زیبایی پروژه است که فکر می کنم وقتی شریان آب در وسط آن جریان پیدا کند، در طول سال از دیدن آن لذت ببریم و حال خوب را در این محیط شهری درک کنیم. اتفاقی که امید به خدا و با تلاش همکارانم طی یک ماه آینده رخ می دهد و رودخانه ای دائمی در طول سال در پروژه ایجاد می شود.

پیام مهندس ناصری مقبل شهردار کمالشهر به مناسبت گرامیداشت روز قدس

حضرت آیت الله خامنه ای(مدظله العالی):روز قدس یکی از آن جلوه های حقیقی اتحاد و انسجام دنیای اسلام است. روزجهانی قدس؛روز اقتداروشکوه امت اسلام وروز رسوایی استکبار جهانی وبیداری آزادیخواهان جهان وهمدلی امت اسلامی وهمچنین اعلام اتحاد وحمایت ازحقوق قانونی مردم مظلوم فلسطین است. نامگذاری هوشمندانه ومتفکرانه آخرین جمعه ماه مبارک رمضان توسط بنیانگذارجمهوری اسلامی ایران بنام روز قدس،نشان ازتفکرحکیمانه امام خمینی(ره)وحمایت ازملت مظلوم فلسطین است تادرایین روزطنین آزادی وحمایت از مظلومان لرزه برقدرت ظالم وپوشالی غاصبان بیندازد. متاسفانه دراین سالهابه دلیل گسترش ویروس منحوس کرونا،امکان برگزاری راهپیمایی روزقدس نیست ولی باید اشغالگران صهیونیستی وهمدستانشان بدانندکه امت اسلامی درجای جای این کره خاکی همواره بااتحادوهمدلی،مجال قدرت نمایی به دشمنان را هرگز نخواهد داد. انشالله درسالهای آینده بازهم فریاددشمن شکن القدس لنا،درآسمان سرزمینهای اسلامی طنین اندازوقدس شریف ازجنگال رژیم غاصب صهیونیست نجات یابد.

جلوگیری از ساخت و ساز غیر مجاز تعطیلی ندارد

عوامل پر تلاش واحد کنترل و نظارت شهرداری چهارباغ با حضور مستمر در سطح شهر و رصد منظم چهاربـاغ و نواحی، در کمترین زمان ممکن نسبت به جلوگیری از ساخت و ساز غیر مجاز و برخورد با متخلفین اقدام خواهند کرد. محمود عموزاده سرپرست واحد کنترل و نظارت شهرداری چهارباغ با اظهار مطلب فوق افزود: وفق دستور شهردار چهارباغ، دستگاه قضایی و مسوولین نظارتی از ساخت و ساز غیر مجاز در ابتدای شروع کار پیشگیری خواهیم کرد. جلوگیری از دیوارکشی غیر مجاز در یکی از مناطق شهر چهارباغ را توسط عوامل واحد کنترل و نظارت شهرداری مشاهده می کنید.

ساخت ۵تقاطع غیر همسطح در کلانشهر اراک توسط قرارگاه سازندگی خاتم الانبیا

شهردار اراک از ساخت ۵ تقاطع غیر همسطح و طرح اجرایی منطقه گردشگری گردودر اراک خبرداد. بیاتیان شهردار اراک اظهار کرد: اجرای این طرحها طی قراردادی به مبلغ ۳۰۰ میلیارد تومان با قرارگاه خاتم الانبیا بسته شده و همچنین تقاطع میدان امام حسین و تقاطع میدان امام خمینی هم طرح نهایی شأن به تصویب رسیده است وی افزود: امیدواریم این تقاطع‌ها به طور همزمان شروع به کار کنند و لوپ راست گرد پل شهید صیدی که به صورت نیمه کار باقی مانده بود همزمان با تقاطع مقاومت به بهره برداری برسد، شهردار اراک بیان داشت: در سال جاری اگر مشکلی پیش نیاید علاوه بر تقاطع میدان مقاومت، تقاطع میدان امام و تقاطع میدان امام حسین هم به بهره برداری خواهد رسید. وی تصریح کرد: طی هماهنگی‌هایی که با قرارگاه خاتم الانبیا انجام شدبرنامه زمانبندی پروژه تقاطع غیر همسطح شهید آنجفی بیاتیان در خصوص پروژه نیمه کاره آفتاب گفت:مجموعه نظارتی قطعاً به موضوع پروژه آفتاب ورود خواهد کرد؛ طبق قراردادی که شهرداری با جهاد نصر دارد این پروژه باید تا پایان سال ۱۴۰۰ به بهره برداری برسد.

عصر ایرانیان
چهارشنبه ۲۲ اردیبهشت ۱۴۰۰ ■ ۲۹ رمضان ۱۴۴۲
۱۲ می ۲۰۲۱ ■ شماره ۳۲۷۰

اخبار

کسب رتبه برتر کشور توسط روابط عمومی اداره کل تعاون، کار و رفاه اجتماعی اردبیل

روابـط عمومـی اداره کل تعاون، کـار و رفاه اجتماعی اردبیل در ارزیابی سـالانه از سـوی مرکـز روابط عمومی و اطلاع رسـانی وزارت تعاون، کـار و رفاه اجتماعی صاحب رتبه اول کشـور شد. به گزارش روابـط عمومی اداره کل تعاون، کار و رفـاه اجتماعی اردبیل، طی نامه شماره ۲۶۲۴۶ به تاریخ ۱۹ اردیبهشـت سالجاری، از سوی رییس مرکز روابط عمومی وزارت تعـاون، کـار و رفـاه اجتماعی عنوان شده اسـت: بـا احصا و تدوین دسـتورالعمل هـای شاخص تخصصـی، عملکـرد روابط عمومی استان ها در ۶ بخش تخصصی خبر، زیرپورتال، شبکه‌های اجتماعی، تعامل با مرکز، میزان تحقق برنامه هـای عملیاتی «برته»، انتشارات و تبلیغات مورد ارزیابی قرار گرفت که بر اسـاس همین ارزیابی، روابط عمومی اداره کل تعاون کار و رفاه اجتماعی اسـتان اردبیل در سـال گذشته با کسب امتیاز ۵/۹۴ در بین روابط عمومی های ادارات کل استانی وزارت تعاون، کـار و رفاه اجتماعی با کسـب امتیاز سطح عالی و رتبه اول را از آن خود کرد.

استان ایلام در جذب حامی برای ایتام و نیازمندان در سطح کشور پیشتاز است

سومین نشست طرح ایران مهربان با موضوع جذب حامی برای کودکـان یتیم و نیازمندان استان در ماه مبارک رمضان با حضور فرمانده سپاه امیرالمومنین «ع» استان، مدیرکل کمیته امداد امداد امام خمینی«ره» استان و مدیران و فرماندهان استانی و شهرستانی این دو دستگاه بصورت ویدئو کنفرانس در محل اداره کل کمیته امداد امام خمینی«ره» استان ایلام برگزار شد. مدیرکل کمیته امداد استان ایلام در ابتدای این نشست گفت: طرح ایران مهربان با همکاری حوزه بسیج سـپاه امیرالمومنین«ع» استان و کمیته امداد اسـتان در ماه مبـارک رمضان با هدف جذب ۱۲ هزار حامی برای کودکان یتیم و نیازمند استان به نیابت از ۳ هزار شهید استان آغاز شده اسـت و خوشبختانه استان ایلام در اجرای این طرح پیشتاز دیگر استانهای کشور است. "قنبر موسـی نژاد" افزود: در این مدت با کار جهادی بسیجیان این استان و امدادگران کمیته امداد تا کنون بیش از ۶ هزار حامی برای ایتام استان جذب شده است و ۵۷ درصد برنامه هدف گذاری شـده در این زمینه محقق شده است. فرمانده سـپاه امیرالمومنین«ع» استان ایلام نیز در این نشسـت گفـت: انجام طرح ایران مهربان در استان ایلام به نیابت از ۳ هزار شهید اسـتان که تحقق بخش عمده این کار در طول ماه مبارک رمضان به صورت جهادی و با تلاش شبانه روزی بسیجیان و امدادگران استان صورت گرفت که ابتدا تحقق آن دست نیافتنی به نظر می رسید اما خوشبختانه بصورت موفقیت آمیز اجراء شد.

خرید ۱۶۰۰ دستگاه مخزن زباله با اختصاص اعتبار ۵۵ میلیاردی

معاون خدمات‌شهری شهرداری بندرعباس از خرید ۱۶۰۰ دستگاه مخزن زباله برای نصب در محلات و معابر مختلف شهر خبر داد. اسماعیل موحدی‌نژاد با اعلام این خبر اظهار کرد: با توجه به بررسـی‌های صورت گرفته و اولویت‌بندی درخواسـت‌های مردمی، کمبـود مخزن زباله در شهر احسـاس می‌شد. وی افزود: بر همین اسـاس، خرید مخزن‌هـای جدید و همچنین تعمیر مخزن‌های معیوب در مناطق چهارگانه شهرداری بندرعباس در دستور کار قرار گرفت. معاون خدمات‌شهری شهـرداری بندرعباس بـا اشاره به اینکه بر اسـاس همین نیاز تعمیر مخازن معیوب در واحدهای امانی مناطق آغاز شده اسـت، ادامه داد: خرید مخازن نیز توسط شهرداری مرکزی و همچنین مدیریت مناطق چهارگانه از اواخر سال گذشته آغاز شده است. موحدی‌نژاد با اشاره به برگزاری مناقصه خرید ۱۰۰۰ دستگاه مخزن توسط شهرداری مرکزی، گفت: از این تعداد، تاکنون ۳۰۰ مخزن تحویل شده است. این مقام مسئول با بیان اینکه این اقـدام نیاز شهر به مخـازن زباله را کاملا رفع می‌کند، ادامه داد: طبق قـرارداد، ۷۰۰ مخزن باقیمانده نیز بزودی تحویـل و در مکان‌های مشخص نصب می‌شود. وی همچنین با اشاره به اینکه نصب مجمـوع این مخازن در بحث بهبود وضعیت جمع‌آوری زباله و نظافت شهر تاثیر بسزایی دارد، تصریح کرد: مدیریت مناطق شهری نیز در مجموع ۶۰۰ دستگاه مخزن زباله خریدی کرده که در محل‌های مشخص نصب شده است.

بیش از ۲۶۰۰۰ محل در شرکت نفت و گاز آغاجاری ضخامت سنجی شد

مدیرامور فنی شرکـت بهره‌برداری نفت و گاز آغاجـاری گفت: در سـال ۱۳۹۹ بیش از ۲۶۰۰۰ محل از خطوط لوله و تاسیسات ایـن شرکت با هدف ایمن سـازی خطوط لوله و تاسیسـات به منظور تولید مسـتمر، ضخامت سنجی شد. حیدر الیاسی نیا بیان کرد: ضخامت سنجی‌ها از خطوط لوله نفت نمکی بین واحدها، تسـهیلات سرچاهی، تفکیک‌گرهـای سـرچاهی، نقاط TML کارخانه‌ها و واحدهای فراورشی به وسعت ۸۲۶۰۴۹ دسی‌متر مربع ضخامت سنجی شد. وی با تشـریح اقدامات صورت گرفته در این راستا افزود: بـر اساس دسـتورالعمل بـازرسـی فنی و خوردگـی فلزات سـتاد مناطق نفتخیز جنوب این ضخامت سنجی به روش التراسونیک (A-SCAN) انجام گرفت کـه در نتیجه این عملیـات، تعداد ۱۳۷ محـل دارای عیـب شامـل کاهش ضخامت‌های متعددی ناشی از عیب خوردگی داخلی و خارجی و همچنین تورق ساختاری شناسایی شد. مهندس الیاسی نیا با اشاره به لزوم اجرای این عملیـات با توجه به وجود نفت نمکی و خوردگی بالای آن درخطوط لوله و سـایر تجهیزات فرآیندی گفت: در این عملیات ضخامت سـنجی خطوط لوله عملیاتی ناقل نفت نمکـی بین واحدها در دسـتور کار قرار گرفت که بخشـی از آن شامل خط لوله ۱۶ اینچ بین واحد نمکزدایی و بهره‌برداری پازنان-۱ ، خط ۲۰ اینچ نفت خروجی واحد نمکزدایی رگ سفید-۱ ، خط لوله۸ و ۱۰ اینچ بین ولهد کلاستر شماره۱ و واحد بهـره برداری شمـاره۲ آغاجاری ، خط لوله۱۰ اینچ بین ولهد بوسـتر شماره۳ و واحد بهـره برداری شمـاره ۳ آغاجاری، خط لوله۱۶ اینچ بین ولهد بوسـتر شماره ۲ و واحد بهره‌برداری شماره۲ آغاجاری، خط ۱۰ اینچ نفتا قدیم از توربین بادی تا منطقه زنجیر ماهشـهر می باشد. وی افزود: کلیه مشخصات عیوب مذکور و جزئیات تعمیر، تعویض یا محدودیت فشار طی گزارشات و



دستورالعمل‌های بازرسی به اداره‌های مرتبط اعلام شده که با توجه به اولویت بندی انجام شده عملیات تعمیر یا تعویض تعدادی از آنها انجام شده و برنامه ریزی لازم جهت تعمیر دیگر نقاط نیز انجام شده است.

وهب مختاران خبر داد

برگزاری آموزش های مهارتی در ۲۱۷ حرفه

مدیرکل آموزش فنی و حرفه ای استان همدان با اشاره بـه برگـزاری آموزش هـای مهارتـی در ۲۱۷ حرفه و عملکرد مراکز آموزش دولتی بانوان، گفت: سال گذشته بیش از ۷۴۰۰ بانو در آموزش ها فنی و حرفه ای استان شرکت کرده اند

وهب مختاران، مدیرکل آموزش فنی و حرفه ای استان همـدان با اشاره به برگزاری آمـوزش های مهارتی در ۲۱۷ حرفـه و عملکرد مراکز آمـوزش دولتی بانوان در دوران همـه گیری کرونا، گفـت: هفت هزار و ۴۶۴ نفر از بانوان اسـتان سـال گذشته در کلاس های آموزش فنـی و حرفه ای شرکت کردند. وهـب مختاران افزود: این تعداد شرکت کننده در چهار خوشه خدمات، صنعت، فرهنگ و هنر و کشاورزی در مراکز دولتی استان همدان آموزش های مهارتـی را آموختند. وی با اشاره به اینکه آمـوزش های مهارتـی در ۲۱۷ حرفه برگزار شد، اظهار داشت: بازار یاب بیمه، راهنمای طبیعت گردی، زعفران کار، متصدی کافی شاپ، پژوهشگر، برنامه ریز اقتصادی امور خانواده، خیاطی، میناکاری و کامپیوتر از رشته های ارائـه شده در این مراکز اسـت. مدیرکل آموزش فنی و حرفه ای استان همدان با اشاره به اینکه این آموزش ها در ۷۷۸ دوره اجرا شـد عنوان کرد: با توجه به تحولات بازار کار، در سـال‌های اخیر مهارت‌آموزی همواره مورد توجه سیاست‌گذاران و دست اندرکاران قرار گرفته است تا افراد متناسـب با نیاز بازار کـار آموزش و مهارت‌های لازم را فـرا گیرند. مختاران اعـلام کرد: این آموزش‌ها برای زنان، در مراکز ثابت خواهران، سکونتگاه‌های غیر رسمی، مراکز ثابت شهری، روستایی و عشایری، زندان، سـیار، صنایع و اصناف، بین‌کارگاهی و جوار کارگاهی، محیط کار واقعی، جوار دانشگاهی، آسیب‌دیدگان ناشی از مواد مخدر و مهارت‌های پیشرفته به عنوان گروه‌های هدف آموزش‌های مهارتی اجرا شده است.



مدیرکل آموزش فنی و حرفه ای استان همدان گفت: ۴۹ نفر از بانوان مهارت آموز شهرستان نهاوند در رشته‌های طراحی دوخت، قالیبافی و سفال جذب بازار کار شدند.

مختاران مهارت آمـوزی بانوان را نیاز امروز جامعه و در راسـتای اقتصاد مقاومتی دانست و اظهار داشت: تولید، درآمـد و بهـره وری در گرو ارتباط مهـارت و اشتغال است.

وی با تأکید بر اهمیت آموزش های فنی و حرفه ای به ویژه در بین بانوان، بیان کرد: افراد با گذراندن دوره های این مرکـز و یا آموزشگاه های آزاد وابسـته، می توانند گواهی مهارت دریافت کرده و تسهیلات مشاغل خانگی دریافت کنند.

اداره کل آموزش فنی و حرفه ای اسـتان همدان دارای ۲۲ مرکز آمـوزش دولتـی و ۱۹۸ آموزشگاه خصوصی است.

مدیر کل فرهنگ و ارشاد اسلامی خراسان رضوی خبر داد

بزرگداشت روزهای ملی فردوسی و خیام به صورت مجازی برگزار می شود

مشـهد مقدس محمدرضا رحمتی-جلسـه انجمن آثـار و مفاخـر فرهنگی اسـتان با حضـور مروارید مدیر کـل فرهنگ و ارشاد اسلامی خراسـان رضوی، رییس نمایندگی سازمان فرهنگ و ارتباطات اسلامی استان، اعضـای انجمن، معاون فرمانـدار و رییس اداره فرهنگ و ارشاد اسـلامی نیشـابور با موضوع بزرگداشت روزهای ملی فردوسـی و خیام برگزار شد.

مدیر کل فرهنگ و ارشاد اسلامی استان در این جلسه گفت: امسـال نیز شیوع بیماری کرونا و مصوبات سـتاد ملی مقابله با کرونا، برگزاری هر نوع تجمع را محدود کرده است و بنـا بر همین امر بزرگداشت روزهای ملی فردوسـی و خیام به صورت مجازی برگزار می شود.

جعفر مروارید با اشاره به برگزاری جلسـات سـتاد بزرگداشت روز ملی خیام در نیشابور افـزود: همه مسـوولین این شهرسـتان در تلاش هسـتند این بزرگداشـت به بهترین شکل برگـزار شود و ما نیز در انجمن آثار و مفاخر فرهنگی استان و این اداره کل در کنار این شهرستان هستیم.

دبیر انجمن آثار و مفاخر فرهنگی خراسـان رضوی بـا اشاره به برگـزاری همایش روز بزرگداشت فردوسـی در مشهد گفت: برای همایـش ملی «شاهنامه و زبان فارسـی « که به صورت مجازی توسـط خردسـرای فردوسـی برگزار می شود، اطلاع رسـانی مناسب صورت پذیرد که اکثریت علاقمندان بتوانند در این همایش شرکت کنند.

وی گفت: بر اسـاس برنامه ریزی های که انجام شده اسـت، سـخنرانی هـای علمی مناسـب و خوبی برای این همایش در نظر گرفته شده است.

مدیر کل فرهنگ و ارشاد اسلامی خراسان رضوی بیان داشت: پیام دکتر صالحی وزیر فرهنگ و ارشاد اسلامی نیز همزمان با ۲۵ اردیبهشـت روز ملی فردوسی و پاسداشت زبان فارسی و ۲۸ اردیبهشت روز ملی خیام



منتشر و در برنامه های بزرگداشت مجازی قرائت می شود.

۱۲۰ واحد تولیدی در سال ۱۳۹۹ از نعمت گاز طبیعی بهره مند شدند



هم اکنـون بالغ بـر ۱۰۰۰ واحد تولیدی و صنعتـی در اسـتان گازدار هسـتند که گازرسـانی به ۱۲۰ واحد مذکور، درسـال گذشته انجام شده است. به گزارش روابط عمومی شرکت گاز اسـتان البرز، حسین تقـی نژاد مدیر عامل شرکت گاز اسـتان البرز بـا علام خبر فوق،اظهـار داشت:در راسـتای رونق تولید و کمـک به اقتصاد کشور، تعداد ۱۲۰ واحد تولیدی و صنعتی در استان البرز در سـال ۱۳۹۹ گازرسانی شده کـه از این تعداد، گازرسـانی به ۲۵ واحد مشـمول مصوبه شورای اقتصاد، با حمایت های دولتی انجام شده است.

تقـی نژاد با بیان اینکه گازرسـانی به این واحدها مسـتلزم ایجاد زیر ساخت ایمن و شبکه استاندارد است، گفت:با گازدارشدن این صنایع،۵۷۰۰۰ متر مکعب در سـاعت حجـم جایگزینی گاز در مقایسـه سـایر فرآورده های نفتی ایجاد شد. مدیر عامل شرکت گاز استان البرز با اشاره به سنجش عملکرد این شرکت در سـال ۹۹گفت:با گازرسانی به واحدهای صنعتی و تولیدی، شاهد افزایش ۱۴ درصدی مشـترکین در این حوزه هستیم.

حسین تقی نژاد نقش بی بدیل گاز در سبد انرژی را قابل توجه دانست و افزود:اجرای مصوبـه شورای اقتصـاد فرصت مغتنمی برای گاز رسـانی با تسهیلات مناسب به واحدهای تولیـدی و صنعتی فراهم کرده اسـت. تقی نژاد در پایان گفت:جایگزینی گاز طبیعـی بـه عنـوان یکـی از اهداف اسـتراتژیک این شرکت عـلاوه بر حفظ محیط زیسـت، در رونق تولیـد و رشد و توسعه استان نیز تاثیر بسزایی دارد.

شناسایی و جمع آوری مراکز استخراج رمز ارزها کلید پایداری شبکه های برق در تابستان

مهندس پیرپیران درادامه نشسـت مدیران ادارات با حضور استاندار اصفهان به کنترل مصـرف در بخـش اداری اشاره کرد وگفت :ادارات باید الگوی مناسـبی برای مدیریت مصرف در سطح استان باشند وتدابیری که شرکـت توزیع برق اصفهـان در این زمینه داشته استفاده از پتانسیل کنتورهای هوشمند برای رصد میزان مصرف ادارات می باشد

وی در ادامه گفت :برچسب انرژی ساختمان سبز در سـاختمان های اداری و ارائه برنامه اجـرای اصـلاح شاخص ها یکـی دیگر از اقدامات در خصوص ادارات می باشد

وی از اسـتاندار خواسـت که در تابسـتان سـاعات اداری از ۶:۳۰صبـح تـا ۱۳:۳۰ بعدازظهر تغییر یابـد که این امر در کاهش پیـک بار اثـر گذار می باشـد وی در ادامه افزود :ادارات باید از ساعت ۱۱صبح تا پایان وقت اداری ۵۰ درصد مصرفشـان را نسبت به مدت مشابه سال گذشته کاهش دهند و بعد از وقت اداری به ۱۰ درصد مصرفشـان راتقلیل دهند پیرپیران عنوان کرد:شناسایی و جمع آوری مراکز استخراج رمز ارزها یکی دیگر از اقداماتی اسـت که به پیک سـایی مصـرف کمک شایان توجهی می نماید . از دیگر خواسته های مدیر عامل شرکت توزیع برق اصفهان :تسریع در ارائه مجوز ورود به مراکز نصب ماینرهای تولید ارز دیجیتال از دادسـتان و عدم بازگرداندن ماینرها به افراد خاطـی و افزایش تعـداد گروههای پلیس امنیت را می توان نام برد

وی خاطر نشـان کرد :با برگزاری جلسـات متعدد برای کلیه اصناف به ادبیات اختصاصی خودشان صحبت کردیم وشرایط پیش رو را به طور کامل تشریح نمودیم .

وی گفـت :تعامل در راسـتای اسـتفاده از حداکثر ظرفیت و پتانسیل موجود در فضای شهری به منظور ارتقا فرهنگ مصرف بهینه و مدیریـت بار فصلی در تعامل با شهرداری ها ،کمیته فرهنگ شهروندی و صدا و سیما صورت گرفت .

پیرپیران از همکاری شهرداری در خاموش نمـودن آب نماها در پیـک روز و مدیریت مصـرف روشنایی در شب بـا یک در میان روشن کـردن چراغ های پارک ها و فضای سبز تشکر کرد .

مدیر مرکز پایش و نظارت بر کیفیت آب و فاضلاب آبفای استان اصفهان تاکید کرد؛

آب آشامیدنی اصفهان سالم است

آب شـرب بایـد دارای املاح مفیـد مانند کلسـیم، منیزیم، آهن، سدیم و املاح دیگر در محـدوده اسـتاندارد ۱۰۵۳ باشد تا برای آشامیدن مناسب گردد.

مدیـر مرکز پایش و نظـارت بر کیفیت آب و فاضـلاب شرکت آبفای اسـتان اصفهان گفـت: مدتی اسـت برخی افراد سـودجو با انجام آزمایش های ساختگی و انتشار نتایج، سلامت آب شرب را زیرسوال برده و موجب تشویش اذهان عمومی می شوند.

فهمیه امیـری ضمن رد اینگونـه شایعات عنـوان کـرد: افـراد سـود جـو بـا ورود الکترودهای فلـزی به داخل آب شربخاوی املاح معدنی،موجباکسیده شدن وتغییر رنگ آب شرب مـی شوند، در حالـی که هنگام ورود الکتـرود به آب مقطـر که فاقد املاح است، هیچ واکنشی ایجاد نشده و رنگ آب تغییری نمی کند.

مدیـر مرکز پایش و نظارت بر کیفیت آب و فاضلاب آبفای اسـتان اصفهان با اشاره به غیرعلمی بودن فیلم های منتشـر شده در فضـای مجازی عنوان کـرد: در فیلم های منتشر شده،جامدات محلول در آب را معادل سختی آب معرفی می کنند در حالی که این امر اشتباه است.

وی به توضیح سختی آب پرداخت و عنوان کرد: سـختی آب بر اثر وجود بیش از اندازه نمک هـای محلول کلسـیم و منیزیم و تا انـدازه ای آهن و منگنز در آب به وجود می آیدکه اسـتاندارد آن ۵۰۰ میلی گرم بر لیتر است.

امیـری افزود: بر اسـاس اسـتاندارد ۱۰۵۳ حداکثر مجـاز جامدات محلول درآب ۱۵۰۰ میلی گرم بر لیتر است.

وی بـا تاکید بر پایـش روزانه ی میکروبی، شیمیایـی، آلاینـده های معدنـی و آلی در مناطق شهری و روسـتایی استان اصفهان افزود: روزانه ۲۷ آزمایشگاه تخصصی آب با بهره گیری از نیروهای متخصص، سنجش سلامت و کیفیت آب را بر عهده دارند.

تفاهم نامه احداث ۴۸۰ واحد مسکونی نیروی هوا فضای سپاه پاسداران انقلاب اسلامی در شهر جدید هشتگرد

مدیرعامل شرکت عمران شهرجدیدهشتگرد از انعقـاد تفاهـم نامـه سـاخت ۴۸۰ واحد مسـکن برای متقاضیان نیروی هوا فضای سپاه پاسداران انقلاب اسلامی در شهرجدید هشـتگرد در قالب طرح اقدام ملی مسـکن خبر داد.

به گزارش روابط عمومی شرکت عمران شهر جدید هشتگرد؛ مسعود حق لطفی با اشاره به تفاهم نامه ساخت ۱۰۰ هزار واحد مسکونی مورد نیاز متقاضیان نیروهای مسـلح اظهار داشت: در راستای اجرای قانون ساماندهی و حمایت از تولید و عرضه مسکن و آیین‌نامه اجرایی آن سیاست‌ها و برنامه‌های دولت در حوزه ساخت مسکن، وزارت راه و شهرسازی تفاهـم نامه‌هایی را بـا ارگان‌های مختلف منعقـد نموده کـه یکـی از مزیت‌های آن تحقق وعده ایجاد جریان تولید مسـکن در سراسر کشور بوده است.

وی افـزود: تفاهم نامه با نیروی هوا فضای سپاه پاسـداران انقلاب اسلامی در راستای تامین مسکن سطوح مختلف این ارگان بوده که مقرر شد تعاونی مسـکن نیرو نسبت به معرفی متقاضیان واجـد شرایط جهت ثبت نام در سـامانه طرح اقدام ملی مسکن اقدام نماید. حـق لطفی افزود: بر همین اسـاس استعلام‌های لازم به منظور بررسی مدارک و احـراز کامـل شرایط متقاضیان توسـط شرکت عمران صـورت گرفته تا پس از آن متقاضیان تائید شده به بانک مسکن جهت افتتاح معرفی شوند.

مدیرعامـل شرکـت عمـران شهـر جدید هشـتگرد افزود: حمایت از اقشـار مختلف جامعـه در راسـتای تامین مسـکن و بویژه نیروهـای نظامی و انتظامی کـه در امنیت کشور نقش اساسـی دارند، مورد تاکید مقام عالـی وزارت و معـاون وزیـر و مدیرعامل شرکت مـادر تخصصی عمـران شهرهای جدید بوده که بر این اسـاس آماده هرگونه همکـاری درجهت رفاه و آسـایش بیشـتر ایشان هستیم.

اخبار

تمدید نمایشگاه مجازی قرآن کریم

عادله کشـمیری گفت: نمایشـگاه مجازی قرآن کریم از چهارشنبه ۲۲ اردیبهشت‌ماه و ۲۹ ماه رمضان برپا است و سامانه آن تا ۲۲ اردیبهشت‌ماه فعال خواهد بود.

وی درباره نخستین نمایشگاه مجازی قرآن کریم، گفـت: ایـن نمایشـگاه دارای ابعاد گوناگـون علمی، فرهنگی و هنری بوده که بـا همکاری معاونت قـرآن و عترت وزارت فرهنـگ و ارشـاد اسـلامی و در دو بخش فروشگاه و محتوایی راه اندازی شده است.

کشـمیری ادامه داد: در این نمایشـگاه، دو بخـش اصلی فروش و محتوایی اسـت که در بخـش فروش، بیـش از ۱۵ هزار عنوان کتاب عرضه شده و مردم می‌توانند متناسب با علاقه‌منـدی خود، آثار مکتوب را دریافت کنند.

وی افـزود: در بخـش محتوایـی نیـز ۱۴ محور در نظـر گرفته شده که یکی از آن‌ها فروشگاه‌هایی هستند که عرضه‌کننده آثار و محصولات قرآنی غیر از کتاب مثل حجاب، عفـاف، قرآن هسـتند. همچنین در بخش محتوایی، محور مشـاوره بیشترین توجه را داشته و بعد از آن هم بخش مربوط به حوزه کودک و نوجوان بیشـتر مورد استقبال قرار گرفته است.

کشـمیری ادامـه داد: مرکـز پاسـخگویی نمایشـگاه از سـاعت ۹ تا ۲۴ فعال است و ۲۰ نفـر از کارشناسـان آماده پاسـخگویی بـه مردم هسـتند و ایـن مرکز بـا شماره ۰۲۱۹۱۰۰۹۸۹۸در دسترس مخاطبان قرار دارد.

۳۰۸۱ اشتراک رایگان گاز به مدد جویان وایثارگران دراستان کرمانشاه درسال ۹۹ واگذار شد

در راسـتای مسـئولیت های اجتماعی و به منظـور کمک به بخش محـروم جامعه، در سال ۹۹ تعداد ۳۰۸۱ اشتراک رایگان به مدد جویان کمیته امداد، بهزیسـتی و ایثارگران اسـتان کرمانشـاه واگذار شده که نسبت به سال گذشته رشد ۵ درصدی داشته است.

به گزارش روابط عمومی شرکت گاز استان کرمانشاه، سیروس شهبازی مدیر عامل گاز اسـتان با بیان این مطلـب اظهار کرد:ازاین تعداد، ۱۹۰۹ موردبه مددجویان کمیته امداد، ۵۸۹ مـورد به مددجویان بهزیسـتی، ۳۲۴ مورد به خانواده شهدا، ۱۶۴ مورد به جانبازان و ۹۵ مورد نیز به سـایر اقشـار واگذار شده است.

وی بیان کرد:قابل توجه مددجویان نهادهای حمایتـی وجانبـازان بـالای ۲۵ درصد در صورتیکـه تاکنـون از امتیاز اشتـراک گاز رایـگان بهره مند نشـده اند مـی توانند با دریافـت معرفـی نامـه از نهـاد مربوطه و ارائه به اداره گاز اسـتان بـرای یک مرحله کنتورواشتراک رایگان دریافت کنند.

شهبـازی خاطر نشـان کرد:طی سـال۹۸ نیزتعـداد ۲۹۲۶ اشتراک رایگان واگذار شده و ایـن اقدام به منظـور محرومیت زدایی و حمایت از خانواده های کم بضاعت همچنان دردستور کار گاز استان است.

وحیدی رئیس روابط عمومی پالایشگاه گاز ایلام شد

ایلام_طـی حکمـی از سـوی مدیرعامل پالایشـگاه گاز ایلام علـی وحیدی بعنوان رئیس روابـط عمومی این شرکت منصوب شـد. روح الـه نوریان در مراسـم تودیع و معارفه مدیران روابـط عمومی و امور کالا پالایشـگاه گاز ایـلام بـا اشاره بـه اینکه گـردش شغلی باعـث توانمنـدی افراد در زمینـه های مختلف مـی شود،اظهار کرد: گردش شغلی باعث توانمندی افراد خواهد شد و سـازمان نیز در قبال تجربیات ارزنده آنهـا بهره مند می شـود. وی افزود: روابط عمومـی بعنـوان پـل ارتباطی میـان این واحـد صنعتی و جامعه هدف، می بایسـت نقش خود را بدرسـتی ایفا کند وبا اصحاب رسانه، خبرنگاران، همکاران و مجموعه ها و ارگانهای خارج از سـازمان تعامل خوبی داشتـه باشـد. وی افـزود: مجموعه‌های تولیـدی وصنعتـی همچون پالایشـگاه، مقولـه شناخـت دقیق سـازمان از اهمیت بالایی برخوردار اسـت و روابط عمومی می تواند با اسـتفاده از ایده هـای نوآورانه و با خلاقیـت خاص به پویایی سـازمان کمک کند. مدیرعامل شرکت پالایشگاه گاز ایلام گفت: سرعت انتقال اخبار، انجام مسئولیت های اجتماعی، تعامل با اصحاب رسانه می تواند به پویایی سـازمان کمک کند. وی با بیان اینکه واحد کالا نقش تعیین کننده ای در پایداری تولید دارد،تصریح کرد: با وجود تحریم های ظالمانه آمریکا علیه کشور، این امور با رعایـت قوانین و مقررات و حمایت از شرکـت های توانمند داخلی، با تامین به موقع کالای مـورد نیـاز از تولیدکنندگان داخلـی و خارجی در راسـتای تولید پایدار شرکت همکاری و حمایت نموده است.

عصر ایرانیان
شنبه ۲۵ اردیبهشت ۱۴۰۰ ■ ۳ شوال ۱۴۴۲
۱۵ می ۲۰۲۱ ■ شماره ۳۲۷۱

اخبار

تجلیل وزیر راه و شهرسازی از رئیس سازمان مدیریت و برنامه‌ریزی استان ایلام

وزیر راه و شهرسازی با ارسال لوح تقدیر از تلاش رئیس سازمان مدیریت و برنامه ریزی استان ایلام و همکاران این مجموعه تجلیل کرد.

به گزارش پایگاه خبری وزارت راه و شهرسازی(ایلام)، محمد اسلامی‌وزیر راه و شهرسازی با ارسال لوح تقدیر از پیگیری و تلاش رحمت الله قیصوری، رئیس سازمان مدیریت و برنامه‌ریزی استان ایلام و همکاران این مجموعه تجلیل کرد. در بخشی از متن تقدیرنامه وزیر راه و شهرسازی که توسط عبدالله بهادری مدیرکل راه و شهرسازی استان ایلام به نمایندگی از ایشان تقدیم رئیس سازمان مدیریت و برنامه ریزی استان ایلام شد، آمده است:

جناب آقای رحمت الله قیصوری، رئیس سازمان مدیریت و برنامه ریزی استان ایلام، با آرزوی تندرستی و توفیق روزافزون، بدین‌وسیله از همکاری و همت و تلاش‌های صمیمانه و ارزشمند جنابعالی و همکاران آن سازمان در جهت تحقق اهداف وزارت راه و شهرسازی درسال ۱۳۹۹ تشکر و قدردانی می‌نمایم. امید است با استعانت از خداوند متعال و تلاش‌های بی شائبه جنابعالی گام‌های موثر در مسیر تحقق اهداف و آرمان‌های نظام مقدس جمهوری اسلامی‌ایران برداریم.

۳۰۰ کیلومتر فیبر نوری روستایی در کرمانشاه اجرا می‌شود

مدیر مخابرات منطقه کرمانشاه گفت: امسال ۳۰۰ کیلومتر مسیر فیبر نوری در مناطق روستایی این استان اجرا می‌شود.

مسیب قبادیان با اشاره به برنامه‌های توسعه اینترنت در روستاهای استان، اظهارداشت: فیبر نوری، از محمل‌های انتقال داده با سرعت بالاست که طی یک‌سال گذشته اقدامات خوبی در این زمینه انجام شده است. وی کم هزینه بودن، پهنای باند بالا و مصرف برق پایین را از مزایای نصب و راه‌اندازی فیبر نوری برای انتقال داده‌ها دانست و افزود: امسال حدود ۳۰۰ کیلومتر فیبرنوری در مناطق روستایی اجرا می‌شود که امیدواریم با انجام این پروژه‌ها حداقل دیگر روستاهای بالای ۲۰ خانوار فاقد اینترنت در سطح استان نداشته باشیم.

مدیر مخابرات منطقه کرمانشاه با اشاره به فعال بودن ۱۱ شرکت ارائه دهنده اینترنت ثابت در استان، تصریح کرد: مجموعه حوزه ارتباطات و مخابرات زحمات زیادی را در دوران کرونا متحمل شدند چون تجربه چنین ترافیکی را نداشتیم، به طوری که در حال حاضر بیش از ۳۲۰ هزار دانش‌آموز استان به شبکه شاد وصل هستند و اگر چنین زیرساخت‌هایی نبود مطمئنا با مشکلات حادتری مواجه می‌شدیم.

اختصاص ۳۰۰میلیارد اعتبار به اجرای طرحهای راهداری شهرستان زرندیه

مدیرکل راهداری و حمل و نقل جاده‌ای استان مرکزی گفت: ۳۰۰ میلیارد ریال اعتبار امسال به‌منظور بهبود وضعیت جاده‌ها و اجرای طرح‌های راهداری در حوزه نگهداری راه‌ها و ابنیه فنی به شهرستان زرندیه اختصاص یافت. «علی زندی‌فر» مدیرکل راهداری و حمل و نقل جاده‌ای استان مرکزی افزود: ۲۴۰ میلیارد ریال منابع مالی برای نگهداری راه‌های شهرستان زرندیه از جمله لکه‌گیری و اجرای ماسه آسفالت راه اتصالی آزادراه ساوه – تهران به مامونیه اختصاص یافته است که در قالب ۲ قرارداد به مجموع ۱۱۰ میلیارد ریال در سال جاری اجرا می‌شود. وی ادامه داد: ۶۰ میلیارد ریال برای لکه‌گیری و روکش آسفالت جاده ساوه – بوئین زهرا، ۳۲ میلیارد ریال برای روکش آسفالت حاده زاویه – اخترآباد و ۳۸ میلیارد ریال برای اجرای روکش آسفالت آزادراه ساوه– تهران در محدوده شهرستان زرندیه اختصاص یافته که این طرح‌ها در راستای افزایش رضایت مردم این شهرستان اجرایی می‌شود. مدیرکل راهداری و حمل و نقل جاده‌ای استان مرکزی از آغاز عملیات اجرایی طرح احداث زیرگذرهای پرندک و شهر صنعتی شهرستان زرندیه خبرداد و گفت: این طرح‌ها با اعتباری بالغ بر ۶۶ میلیارد ریال توسط پیمانکاران در حال اجرا بوده و امید است بهره‌برداری از آن‌ها تا پایان سال تولید، پشتیبانی‌ها و مانع زدایی‌ها آغاز شود.

تولیت آستان قدس تأکید کرد،

هلال احمر باید فرصت حضور جوانان در این جمعیت را مغتنم بداند

مشهد مقدس محمدرضا رحمتی-تولیت آستان قدس رضوی با تأکید بر اینکه شرایط حضور حداکثری جوانان علاقه مند بدون محدودیت در هلال احمر باید فراهم باشد، گفت: هلال احمر باید فرصت حضور جوانان در این جمعیت را مغتنم بداند و ضمن استفاده از ظرفیت آنها برای اقدامات خیرانه، در جهت تقویت مبانی دینی این آینده سازان کشور برنامه ریزی و تلاش کند. حجت الاسلام والمسلمین احمد مروی در دیدار مدیرعامل و معاونین جمعیت هلال احمر خراسان رضوی که همزمان با هفته هلال احمر در تالار ولایت حرم مطهر رضوی انجام شد، به جایگاه خدمت‌رسانی به مردم در دین اسلام اشاره و ابراز کرد: بر اساس آیات و روایت هیچ عملی پس از انجام واجبات، به اندازه کمک به نیازمندان موجب خشنودی پروردگار متعال نمی‌شود. وی اظهار کرد: با بررسی آیات و سیره معصومین در می‌یابیم که خدمت به خلق خدا یکی از با ارزشمندترین و با فضلیت‌ترین حسنات در نزد پروردگار متعال است. حجت الاسلام والمسلمین مروی در بخش دیگری از سخنان خود به قیاس جایگاه هلال احمر با قبل از انقلاب پرداخت و عنوان کرد: پیش از انقلاب هلال احمر بیشتر جنبه تشریفاتی داشته و ارتباط نزدیکی با جامعه نداشت و مردم نیز همراهی و اعتمادی به آن تشکیلات نداشتند، اما الحمدالله در دوران پس از پیروزی انقلاب مردم فاصله‌ای بین خود و هلال احمر نمی‌بینند و این سرمایه بسیار بزرگ و مهمی‌است. وی گفت: هلال احمر باید فرصت حضور جوانان داوطلب که با نیتی خالص و با اراده کمک به مردم در این عرصه حضور می‌یابند را مغتنم بداند و ضمن استفاده از ظرفیت آنها برای اقدامات بشردوستانه و خیرانه، در جهت تقویت مبانی



دینی این جوانان برنامه ریزی و تلاش داشته باشد، زیرا جوانانی که داوطلبانه در هلال احمر حضور می‌یابند از آمادگی روحی مناسبی برخوردار بوده و سرمایه‌ای عظیم برای آینده کشور هستند.

مدیر کل کمیته امداد استان بوشهر:

مبالغ زکات فطریه بلافاصله در اختیار نیازمندان قرار گرفت



مدیر کل کمیته امداد استان بوشهر گفت: در آستانه قرار گرفتن در روز عید سعید فطر یک هزار و ۸۰۰ نفر در قالب ۶۴۵ پایگاه ثابت و سیار زکات فطریه مردم استان را جمع آوری می‌کنند.

به گزارش سایت خبری کمیته امداد، احمد لطفی، مدیر کل کمیته امداد استان بوشهر در مصاحبه با خبرنگاران ضمن تشریح برخی از اقدامات و تمهیدات ستاد زکات استان در مورد جمع آوری زکات فطریه مردم این استان اظهار داشت: یک هزار و ۸۰۰ نفر در قالب ۳۲۰ پایگاه ثابت و ۳۲۵ گروه سیار مجهز به دستگاه کارت خوان در سطح استان با همکاری بانیان مساجد و مراکز نیکوکاری برای جمع آوری زکات فطره مردم استان اقدام می‌کنند.

وی پایگاه زکات را در سطح مساجد، پایگاه‌های بسیج و مراکز نیکوکاری دانست و افزود: به منظور جذب حداکثری زکات فطریه مردم دیندار استان و کاهش انتقال احتمالی بیماری کرونا در اثر تبادل وجه نقد، ضمن فعال سازی درگاه‌های الکترونیکی، کد دستور#۰۷۷*۸۸۷۷*و شماره کارت مجازی ۶۰۳۷۹۹۷۹۵۰۰۳۰۳۷۰ برای این منظور فراهم شده است. مدیرکل کمیته امداد استان بوشهر تصریح کرد: تمهیدات لازم به منظور دریافت فطریه عام ، فطریه سادات و کفارات به شکل جداگانه‌ای پیش‌بینی شده است. وی با تاکید بر توجه به ترویج فرهنگ پرداخت زکات عنوان کرد: ائمه جمعه و جماعات، فرمانداران و بخشداران نقش مهمی‌در زمینه تبیین موضوع پرداخت زکات فطریه دارند و انتظار داریم تمهیدات لازم را برای جمع آوری زکات فطریه در نقاط مختلف این استان فراهم کنند.

لطفی گفت: فقط موسساتی می‌توانند اقدام به جمع آوری زکات فطریه در استان کنند که قبلا مجوز و کارت مخصوص جمع آوری زکات را از ستاد زکات استان دریافت کرده باشند. مدیرکل کمیته امداد استان بوشهر با تاکید بر جلوگیری از افرادی که بدون مجوز اقدام به جمع آوری زکات می‌کنند عنوان کرد: از نیروی انتظامی‌درخواست داریم مانع از فعالیت افرادی شوند که بدون داشتن مجوز از ستاد زکات استان اقدام به جمع آوری زکات فطریه می‌کنند.

وی با بیان اینکه جمع آوری کنندگان زکات فطریه باید مبالغ جمع آوری شده را همان روز به حساب دبیرخانه ستاد زکات واریز کنند خاطرنشان کرد: سال گذشته ۶ میلیارد تومان زکات فطریه جمع آوری شد که پیش‌بینی می‌شود امسال نسبت به سال گذشته افزایش دو برابری داشته باشد.

دبیر ستاد زکات استان خاطر نشان کرد: بر اساس تمهیدات اندیشیده شده مبالغ زکات فطریه نیز توسط دبیرخانه ستاد زکات بلافاصله برای توزیع در بین نیازمندان در اختیار جمع آوری کنندگان قرار می‌گیرد.

لطفی اولویت هزینه کرد زکات فطریه را مورد اشاره قرار داد و بیان کرد: با نیازسنجی‌های انجام شده در کمیته امداد به محض جمع آوری زکات فطریه با اولویت به بیماران صعب العلاج و فرانشیزهای درمانی، حق استیجاری نیازمندان به مدت سه ماه و خرید وسایل سرمایشی و نیازهای ضروری در همان روز عید به حساب این افراد واریز می‌شود.

در دیدار نماینده نائین وخوربیابانک با مدیرعامل آبفای استان اصفهان مطرح شد؛

ارتقای خدمات آبفا در شهرستان‌های نائین و خور و بیابانک

نماینده مردم نائین و خوربیابانک در مجلس شورای اسلامی‌در دیدار با مدیرعامل آبفای اصفهان خواستار تامین پایدار آب شرب در شهرها و روستاهای شهرستان‌های نائین و خور و بیابانک شد. الهام آزاد با بیان این که در دهه اخیر شاهد افزایش سطح خدمات آبفا در دل کویر بوده ایم تصریح کرد: در دهه اخیر به رغم وقوع خشکسالی‌های مستمر، آب شرب ساکنان کویر تامین شده است اما مردم این شهرستان‌ها خواستار دسترسی به آب شرب پایدار در شهرها و روستاهای نائین و خور و بیابانک هستند. وی با اشاره به تامین آب شرب شهرک صنعتی نائین گفت: فعالیت شهرک صنعتی نائین موجب اشتغال زایی مطلوبی در منطقه شده و اگر تدابیری جهت تامین آب شرب برخی از واحدهای صنعتی در این شهرک شود، تاثیر به سزایی در افزایش رضایت مندی فعالان صنعتی دارد. آزاد در خصوص تامین آب شرب روستاها در نایین و خور و بیابانک اظهار داشت: برخی از روستاها درخور و بیابانک دارای زیرساخت‌های لازم برای آبرسانی پایدار نیستند و لازم است که شرکت آب و فاضلاب استان تدابیر لازم را در این زمینه اتخاذ کند. نماینده مردم نائین و خور و بیابانک در مجلس شورای اسلامی‌از اجرای شبکه فاضلاب در بافران نایین تشکر کرد گفت: یکی از مطالبات مردم خور نیز برخورداری از شبکه فاضلاب است که انتظار می‌رود این طرح در آینده نزدیک عملیاتی شود.

در ادامه مدیرعامل شرکت آب و فاضلاب استان اصفهان گفت: در چند سال اخیر شرکت آب و فاضلاب استان اصفهان به رغم تنگناهای مالی و محدودیت منابع آبی، آب شرب و بهداشت پایدار در شهرها و روستاها را تامین کرده است.

هاشم امینی گفت: امسال با وجود تنش آبی دراستان تمام تلاش‌ها در زمینه تامین و توزیع آب شرب مورد نیاز شهرها و روستاها اندیشیده شده است.

وی به اجرای شبکه فاضلاب در شهر خور اشاره کرد و بیان داشت: فاز اول مطالعات اجرای شبکه فاضلاب در خور به پایان رسیده است و پس از پایان طرح مطالعاتی، اجرای شبکه فاضلاب دراین منطقه در دستور کار قرار می‌گیرد.



تولید یک سوم کلزای کشور در خوزستان



تولید یک سوم کلزای کشور در خوزستان

رییس سازمان جهاد کشاورزی خوزستان گفت: ۳۳ درصد کلزای کشور در خوزستان کشت شد.

به گزارش روابط عمومی‌سازمان جهاد کشاورزی خوزستان: رییس سازمان در جلسه ستاد برداشت محصولات پاییزه با بیان اینکه قادر هستیم بیش از ۵۰ درصد بذر گندم مورد نیاز کشاورزان استان را تامین کنیم گفت: بهترین گندم تولیدی کشور مربوط به استان خوزستان است و نباید کشاورزان این محصول با ارزش را برای مصرف مرغداری و دامداری‌ها بکار گیرند.

خدارحم امیری زاده با بیان اینکه بذر گندم کشاورزان باید در شبکه خرید قرار بگیرد افزود : مزارع بذری در حال حاضر از وضعیت بسیار خوبی از لحاظ هزاردانه و خلوص برخوردار می‌باشد.

وی ادامه داد: ارقامی که در شهرستان‌ها در قالب طرح‌های PVS کشت شدند از کیفیت و تنوع خوبی برخوردارند و لاین‌های امیدبخشی که توسط مراکز تحقیقات ارائه شدند جایگزین بسیار خوبی برای ارقامی‌هستند که در مقابل بیماری زنگ زرد گندم آسیب پذیر هستند.

امیری زاده اضافه کرد: با توجه به آورد نامناسب سدها پیگیری‌های زیادی در خصوص کشت‌های فصلی صورت گرفت و باید تلاش شود با وجود محدودیت‌ها در کشت تابستانه بهترین کشت صورت بگیرد.

وی با بیان اینکه آتش زدن کاه و کلش یک روش نادرست است که متاسفانه در برخی شهرستانها در چند روز اخیر مشاهده شده اظهار داشت: روش کشت مستقیم بعد از برداشت محصولات پاییزه یکی از روش‌های مناسب برای پیشگیری از آتش زدن کاه و کلش است ضمن اینکه امسال با کمبود علوفه روبرو هستیم که این کاه و کلش‌ها تغذیه مناسبی برای دام‌ها می‌باشند .

امیری زاده در ادامه با اشاره به تحقق ۶۶ درصدی تولید گندم تاکنون تصریح نمود: بیشترین میزان خرید مربوط به شهرستان شوش با میزان ۱۲۴ هزار تن می‌باشد.

وی به خرید حدود ۹۸ هزارتنی کلزا نیز اشاره کرد و افزود: بیشترین خرید این محصول مربوط به شهرستان‌های شوش بهبهان و دزفول بوده است.

وی با بیان اینکه ۳۳ درصد کلزای کشور در سال زراعی ۱۳۹۹–۱۴۰۰ در استان خوزستان صورت گرفت تصریح نمود: بدلیل بارندگی کم عملکرد کلزای دیم کاهش پیدا کرد ولی پیش‌بینی می‌شود رتبه نخست کشت کلزای کشور به استان اختصاص یابد. امیری زاده ادامه داد: تاکنون از سطح ۴ هزار و ۱۶۹ هکتار برداشت چغندر قند صورت گرفته و ۲۵۰ هزار تن محصول برداشت شده که عیار این محصول ۱۵ و ۲دهم می‌باشد.

وی اضافه کرد : خط اعتباری مرحله نهم مکانیزاسیون ابلاغ شده که مبلغ تخصیص داده شده به استان ۲ هزار و ۴۰۰ میلیارد ریال است و از تاریخ ۱۵ فروردین ۱۴۰۰ قابل کارگزاری است.

امیری زاده افزود : یکهزار و ۴۰۰ دستگاه کمباین معاینه فنی شدند همچنین در گلوگاه‌ها ضد عفونی کمباین‌ها انجام شد.

مدیر درمان تامین اجتماعی ایلام:

یک میلیارد ریال تسهیلات در قالب طرح نسخ الکترونیک پزشکان به مراکز درمانی اختصاص یافت

مدیر درمان تامین اجتماعی استان ایلام از اختصاص یک میلیارد ریال تسهیلات جهت توسعه زیرساخت‌های نسخ الکترونیک به مراکز درمانی و درمانگاه‌های استان خبر داد.

علیرضا رمضانی در جلسه هفتگی نسخه الکترونیک استان گفت: در راستای اجرا طرح نسخ الکترونیک، تسهیلات ۴۰۰ میلیون ریالی برای تجهیز مطب پزشکانی که سخت افزار لازم برای اجرای نسخه ندارند، در نظر گرفته شده که این مبلغ برای مراکز درمانی و درمانگاه‌ها یک میلیارد ریال است. وی افزود: همچنین فرانشیز درمانی پزشکان تا پایان همان روز به حساب پزشکان واریز می‌شود. مدیر درمان سازمان تامین اجتماعی ایلام با بیان اینکه مشکلات موجود در اجرای نسخه الکترونیک قابل حل است، گفت: جلسات پیگیری مشکلات زیر ساختی اجرای طرح نسخه الکترونیکی در حال برگزاری است.

وی در ادامه کندی و قطعی اینترنت را یکی از مشکلات پزشکان در اجرای این طرح دانست و افزود: قطعا این موارد با تعامل برطرف می‌شود.

دکتر رمضانی بیان داشت: نسخه الکترونیک بعنوان یک طرح ملی تحول بزرگی در حوزه درمان ایجاد کرده است وجود مشکلات اولیه در این راستا کاملا طبیعی است.

مدیر درمان تامین اجتماعی ایلام خاطرنشان کرد: دسترسی ساده به پرونده بیماران ، حذف دفترچه‌های کاغذی کاهش خطاهای دارویی، اطلاع از داروهایی که قبلا بیمار مصرف کرده است، تشخیص راحت تر پزشک، اطلاع پزشک از داروهای کم هزینه تر و جایگزین، کاهش هزینه‌های دارویی بیمار، تخصیص بهتر منابع توسط بیمه‌ها، ساماندهی نیازهای دارویی کشور و ادغام با پرونده سلامت الکترونیک از مهمترین مزایایی اجرای این طرح است.

مدیرعامل سازمان عمران و بازآفرینی شهرداری سمنان خبر داد؛

احداث مجموعه بزرگ تفریحی و گردشگری پارک کوهستان سمنان

مدیرعامل سازمان عمران و بازآفرینی شهرداری سمنان از ادامه عملیات احداث مجموعه بزرگ تفریحی و گردشگری پارک کوهستان سمنان خبر داد. به گزارش مدیریت ارتباطات و امور بین الملل شهرداری سمنان،حجت اله ذوالفقاری گفت: این مجموعه شامل آبشار، آمفی تئاتر روباز، کنارگذرها، راههای دسترسی، المان و مقبره شهدای گمنام، مخازن آب شرب، پیاده راه سازی اطراف دریاچه، پل معلق روی دریاچه، مسیر پیاده روی کنار نهر پارک کوهستان به پارک مسافر، آلاچیق، فضاهای سبز و دیگر فضاهای تفریحی می‌باشد. وی با اشاره به احداث آبشار این مجموعه اظهار داشت: فاز اول ساخت این آبشار تکمیل و قابل بهره برداری گردید و فاز دوم به صورت پلکانی همراه با نهر آب وسط و سکوهای نشیمن طراحی و در سال جاری اجرا می‌گردد. ذوالفقاری افزود: سالن آمفی تئاتر روباز در مساحتی حدود دو هزار متر مربع تکمیل و با ظرفیت بیش از هزار نفر آماده برگزاری جشن‌ها و مراسم‌ها می‌باشد، همچنین فاز اول کنارگذر جاده سلامت نیز به مساحت حدود ۱۸۰۰ متر مربع تکمیل و با درختکاری و ایجاد فضای سبز زیبا مسیری مفرح و شاداب برای شهروندان و بازدیدکنندگان محترم فراهم نموده است. مدیرعامل سازمان عمران و بازآفرینی فضای شهری در ادامه تصریح کرد: گنبد مقبره شهدای گمنام نیز با هزینه ۶ میلیارد ریال در حال ساخت میباشد و بزودی برروی المان احداثی نصب خواهد شد و جهت دسترسی آسان به مزار شهدا در دو سمت پله سنگی احداث شده است. حجت اله ذوالفقاری خاطر نشان کرد: در این مجموعه سه مخزن آب شرب ۱۰۰،۱۵۰و ۵۰ متر مکعبی احداث شده است و در ماه‌های آینده آبگیری شده و شهروندان محترم می‌توانند از آب شرب استفاده نمایند همچنین پیاده راه سازی اطراف دریاچه به مساحت حدود ۱۵۰۰ متر در حال احداث میباشد و تا بام اول ادامه خواهد یافت. در ادامه ذوالفقاری ابراز داشت: دو دهانه پل ۷متری با ارتفاع ۳ متر جهت تخلیه مناسب سیلاب فصلی بر روی بند روزیه نیز در حال احداث می‌باشد.

اخبار

بازدید سرپرست شرکت آبفا خوزستان از روند اجرایی پروژه ساماندهی فاضلاب اهواز

مهندس عباسیان سرپرست شرکت آب و فاضلاب خوزستان از پروژه ساماندهی فاضلاب اهوازکه توسط قرارگاه سازندگی خاتم الانبیاء در حال اجرا است بازدید کرد و جلسه‌ای برای پیگیری آخرین وضعیت این پروژه برگزار شد. فرزان عباسیان در بازدید ازاین پروژه اظهار داشت: این پروژه باید با جدیت پیگیری شود و موانعی که می‌تواند باعث عدم پیشرفت این پروژه شود را برطرف کنیم. وی افزود: همه تلاش ما این است که پروژه‌ای که با عنایت مقام معظم رهبری آغاز شده باید نتیجه آن مورد رضایت مردم شریف اهواز باشد و ما از هیچ تلاشی برای اجرایی شدن این پروژه دریغ نخواهیم کرد و اهتمام مجموعه در راستای برنامه زمانبندی و تسریع در اجرا خواهد بود.

گازرسانی به ۳۰۵ واحد تولیدی و صنعتی در استان مرکزی

مدیرعامل شرکت گازاستان مرکزی بااشاره به اینکه درراستای رونق تولید و کمک به اقتصاد کشور، تعداد ۳۰۵ واحد تولیدی و صنعتی در استان مرکزی در سال ۱۳۹۹ گازرسانی شده است، گفت: جهت کاهش آلودگی محیط زیست وهمچنین کاهش موانع تولید درسال جهش تولید این تعداد واحد تولیدی وصنعتی به جمع تولیدکنندگانی که ازنعمت گازطبیعی برخوردارنبودند،افزوده شدند. محمدرضاسمیعی مدیرعامل شرکت گازاستان مرکزی گفت : بی هیچ تردیدی نقش پررنگ گازطبیعی در سبد انرژی قابل توجه و چشمگیر بوده و تلاش می‌شود به جهت افزایش تولید و کمک به رشد صنایع وحمایت ازآن‌ها و همچنین حفظ محیط زیست نسبت به جایگزینی گاز طبیعی با سوخت مایع در صنایع و واحدهای تولیدی اقدامات لازم صورت پذیرد که ازجمله آنها درسال ۹۹ تعداد ۳۰۵واحد تولیدی و صنعتی با حجم جایگزینی۵۷ هزارو ۶۳۳ مترمکعب گاز طبیعی با سوخت مایع گازرسانی شده که ازاین مقدار تعداد ۱۰۹ واحد جزء مصوبه شورای اقتصاد می‌باشد. عباس حسنی رئیس گازرسانی به صنایع شرکت گازاستان مرکزی با بیان اینکه گازرسانی به این واحدها مستلزم ایجاد زمینه ایمن و ایجاد شبکه‌های استاندارد است، گفت: در این راستا ۶۳ کیلومتر شبکه گازرسانی اجرا شده و تعداد ۱۱۲علمک نصب و همچنین ۹۲ ایستگاه راه اندازی شده است.

خسارت ۲۱۵ میلیارد ریالی سیل اخیر به راه‌ها و ابنیه‌های فنی استان سمنان

مدیرکل راهداری وحمل و نقل جاده استان سمنان از برآورد خسارت ۲۱۵ میلیارد ریالی سیلابهای اخیر به راه وابنیه فنی محورهای مواصلاتی تحت پوشش این اداره کل خبر داد. به گزارش روابط عمومی‌اداره کل راهداری و حمل ونقل جاده‌ای استان سمنان احسان منصورکیایی گفت :در پی بارشهای هفته گذشته و جاری شدن سیل در حاشیه محورهای مواصلاتی ۲۱۵ میلیارد ریال خسارت به راه‌ها و ابنیه فنی شهرستانهای سرخه ، گرمسار و دامغان وارد شد . وی با اشاره به آنکه وقوع سیلاب به ۱۳۲ دستگاه ابنیه فنی در حوزه محورهای استان صدمه وارد کرد ، گفت: با همت نیروهای راهداری و بهره مندی از امکانات و تجهیزات و مشارکت سایر دستگاههای امدادی عملیات امدادرسانی و پاکسازی رسوبات و گل و لای از سطح محورها در اسرع وقت انجام شد.

مکان قبلی برگزاری نمایشگاه‌های اصفهان به محل واکسیناسیون کرونا تبدیل شد

مدیرعامل شرکت نمایشگاه‌های استان اصفهان گفت: محل قبلی نمایشگاه‌های اصفهان واقع در پل شهرستان به مرکز واکسیناسیون تجمعی و خودرویی شهروندان تبدیل شد. علی یارمحمدیان با اعلام این خبر توضیح داد: شرکت نمایشگاه‌های بین المللی اصفهان در راستای مسئولیت‌های اجتماعی خود، و در تعامل با دانشگاه علوم پزشکی و مرکز بهداشت استان اصفهان، محل سابق برگزاری نمایشگاه‌ها واقع در پل شهرستان را در اختیار ستاد پیشگیری از بیماری کرونا قرار داد تا مردم بدون دغدغه برای تزریق واکسن اقدام کنند. وی تاکید کرد: شرکت نمایشگاه‌های بین المللی استان اصفهان با همکاری مرکز بهداشت استان، محل قبلی برگزاری نمایشگاه‌ها را به عنوان مرکز واکسیناسیون شهروندان اصفهان به صورت خودرویی و تجمعی تجهیز کرد. مدیرعامل شرکت نمایشگاه‌های بین المللی استان اصفهان ادامه داد: با تجهیز محل توسط شرکت نمایشگاه، دانشگاه علوم پزشکی اصفهان مدیریت این کار را به عنوان امری تخصصی بر عهده گرفت.

عصر ایرانیان
یکشنبه ۲۶ اردیبهشت ۱۴۰۰ ■ ۴ شوال ۱۴۴۲
۱۶ می ۲۰۲۱ ■ شماره ۳۲۷۲

اخبار

تعمیر و تأمین قطعات ایستگاه‌ها، جریان پایدار گاز را برای مشترکین تثبیت می‌کند

مدیرعامل شرکت گاز استان ایلام گفت: به منظور تأمین جریان پایدار گاز برای مشترکین، تعمیرات صحیح و به موقع و تأمین قطعات یدکی ایستگاه‌ها از اهمیت بسزایی برخوردار است. عباس شمس اللهی با اشاره به اینکه برای تأمین جریان گاز مورد استفاده مشترکین، انجام تعمیرات پیشگیرانه و تأمین قطعات مورد نیاز ضروری است، افزود: تأمین کلیه قطعات یدکی ایستگاه‌ها و تجهیزات گازرسانی و همچنین برنامه‌ریزی برای انجام تعمیرات پیشگیرانه از وظایف واحد کنترل تعمیرات می‌باشد. وی اظهار داشت: در این راستا، واحد امور برنامه‌ریزی شرکت با بهره‌گیری از سیستم جامع مدیریت تعمیرات TMMS و با همکاری مدیریت بهره‌برداری اقدام به برنامه‌ریزی مدون، پایش انجام تعمیرات و مدیریت تأمین قطعات یدکی نموده‌است تا با اطمینان از صحت عملکرد ایستگاه‌های تقلیل فشار، جریان گاز ایمن و پایدار جهت استفاده مشترکین تأمین شود. مدیرعامل شرکت گاز استان ایلام تصریح کرد: شرکت‌های گاز استانی وظیفه دریافت گاز از خطوط انتقال و رساندن ایمن و پایدار آن به مشترکین را عهده‌دار می‌باشند. شمس اللهی خاطرنشان کرد: شرکت گاز استان ایلام با داشتن ۱۸ ایستگاه CGS و ۱۲۶ ایستگاه TBS، عملیات تقلیل فشار گاز ورودی تا محدوده‌ی مجاز و ایمن جهت استفاده مشترکین را انجام می‌دهد.

اتصال راه آهن شلمچه به بصره تحولی بزرگ برای کشور

رئیس جمهور، گفت: با اتصال راه آهن شلمچه به بصره در یک تحول بزرگ، ایران به مدیترانه متصل خواهد شد

حسن روحانی در آئین بهره برداری از طرح‌های بزرگ مناطق آزاد تجاری، صنعتی و ویژه اقتصادی، ضمن بیان اینکه اروند منطقه‌ای بود که در اولین سفر استانی ام در دولت یازدهم، قول توسعه آن را به شهروندان آبادان و خرمشهر داده بودم، افزود: این توسعه شکل گرفت و امروز شاهد حرکت اقتصادی خوب در این منطقه هستیم، اما امیدواریم یک تحول بنیادین نیز در منطقه آزاد اروند، شکل بگیرد. روحانی با تأکید براینکه منطقه آزاد اروند در یک جایگاه بسیار استراتژیک قرار دارد، اذعان داشت: طی تعاملی که با دولت عراق برای اتصال راه آهن شلمچه به بصره و بعد از آن به سوریه ایجاد شده، در یک تحول بزرگ، ایران به مدیترانه متصل خواهد شد. رئیس جمهور تصریح کرد: این طرح یکی از پروژه‌های مهمی‌است که دولت در ماه‌های آخر به صورت مداوم به لحاظ سیاسی و عملیاتی آن را دنبال می‌کند و خوشبختانه همه کارهای مقدماتی اش انجام گرفته و قطعا باعث تحرک بیشتر در اروند و خوزستان خواهد شد.

بارگیری بزرگترین محموله قیر صادراتی در بندرامام (ره)

بزرگ‌ترین محموله قیر صادراتی کشور به میزان ۴۴ هزار تن اردیبهشت ماه سال جاری با هدف ارسال به بازارهای جهانی در منطقه ویژه اقتصادی بندر امام خمینی(ره) بارگیری شد. عادل دریس مدیرکل بنادر و دریانوردی استان خوزستان و مدیر منطقه ویژه اقتصادی بندر امام خمینی(ره) ضمن اعلام این خبر گفت: این محموله به وزن ۴۴ هزار تن با استفاده از امکانات و تجهیزات پیشرفته در پایانه‌های اختصاصی تخلیه و بارگیری فرآورده‌های نفتی این مجتمع بزرگ بندری بارگیری شد. دریس در ادامه افزود: برنامه‌ریزی دقیق و اعمال نظارت لازم از سوی نیروهای عملیاتی مجرب در حوزه‌های بندری و دریایی و هماهنگی مطلوب با صاحب کالا موجب شده که عملیات پهلودهی این کشتی و بارگیری این محموله بزرگ قیر در شرایط و سرعت مطلوبی انجام شده و رکورد عملیاتی قابل قبولی در زمینه بارگیری این نوع محمولات به ثبت برسد. یادآور می‌شود به دنبال برخورداری مجتمع بندری امام خمینی(ره) از زیرساخت، امکانات و تجهیزات مناسب برای بارگیری و تخلیه انواع فرآورده‌های نفتی، بازرگانان و صاحبان کالای مختلفی از این امکانات این بندر به عنوان مبدأ حمل دریایی کالاهای خود بهره می‌برند.

کمک خیران فولاد مبارکه برای آزادی زندانیان جرائم غیرعمد تحسین برانگیز است

رئیس ستاد دیه استان اصفهان گفت: تاکنون بیش از ۲۰۰ میلیارد ریال برای آزادی زندانیان جرایم غیرعمد در استان اصفهان جمع آوری شده است که سهم فولاد مبارکه بیش از ۱۰ درصد بوده است و این کمک خیران فولاد مبارکه تحسین برانگیز است اسدالله گرجی‌زاده با اشاره به آزادی زندانیان غیرعمد در ماه مبارک رمضان اظهار کرد: از ابتدای ماه مبارک رمضان تاکنون بیش از ۲۰۰میلیارد ریال برای آزادی زندانیان جرایم غیرعمد در استان اصفهان جمع آوری شده است که نسبت به مدت مشابه در سال گذشته رشد ۳۵ درصدی به همراه داشته است. وی افزود: در ماه مبارک رمضان ۱۳۳ نفر از زندانیان جرایم غیرعمد از زندان‌های استان اصفهان آزاد شده اند. رئیس ستاد دیه استان اصفهان توضیح داد: پرونده زندانیان جرایم غیرعمد پس از دو ماه ماندن در زندان به ستاد دیه استان اصفهان منتقل می‌شود و در یک ماه گذشته پرونده‌هایی که زیر ۲۰۰ میلیون تومان بود بررسی و با کمک خیران و مردم اصفهان زمینه آزادی این افراد فراهم شد. وی اضافه کرد: برای آزادی زندانیان جرایم غیرعمد گذشت از محل شکایت مهم است و در ماه مبارک رمضان خیران اصفهانی با مبالغ بسیار اندک زمینه آزادی بسیاری از زندانیان جرایم غیرعمد را فراهم کردند که سرآمد کشور شده است. گرجی زاده با تاکید بر اهمیت ایفای مسئولیت اجتماعی شرکت فولاد مبارکه در آزادسازی زندانیان جرایم غیرعمد تصریح کرد: در شب گذشته خیران فولاد مبارکه در برنامه «یک شهر ضیافت» ۲۰ میلیارد ریال کمک نقدی و ۱۰۰ بسته معیشتی به ارزش ۲ میلیارد ریال را برای آزادی زندانیان جرایم غیرعمد تخصیص دادند که جای تشکر و قدردانی دارد. وی افزود: نمی‌توان به طور دقیق اعلام کرد که این کمک خیران فولاد مبارکه منجر به آزادی چه تعداد زندانی جرایم غیرعمد می‌شود چراکه روند آزادسازی هر زندانی متفاوت است و سهم فولاد مبارکه در این اقدام خیر، بیش از ۱۰ درصد بوده است که در خور تحسین است.



مدیر عامل جمعیت هلال احمر استان خراسان رضوی

غربالگری کرونا در ورودی‌های مرزی خراسان رضوی در حال انجام است



مشهد مقدس محمدرضا رحمتی-مدیر عامل جمعیت هلال احمر خراسان رضوی در نشست خبری با اصحاب رسانه به مناسبت هفته هلال احمر گفت: از اواخر سال گذشته تا اردیبهشت ماه امسال ۴۸ هزار و ۵۷۲ نفر از مرز دوغارون و فرودگاه شهیدهاشمی‌نژاد رفت و آمد داشتند، که مورد غربالگری و تب سنجی برای کرونا قرار گرفتند. سید مجتبی احمدی افزود: در حال حاضر بر اساس مصوبه ستاد ملی کرونا وبا همکاری دانشگاه علوم پزشکی مشهد و شبکه بهداشت و درمان تایباد بحث غربالگری در مبادی ورودی‌های مرزی استان در فرودگاه شهیدهاشمی‌نژاد و مرز دوغارون با توجه به حساسیت‌های موجود در بحث بیماری کرونا در حال اجرا می‌باشد.

وی در خصوص طرح ناظران سلامت بیان داشت : طرح ملی عامران سلامت با حضور جوانان جمعیت از ۵ آبان تا ۱۵ آبان ماه سال گذشته در سطح استان با همکاری ۶ دانشگاه علوم پزشکی در استان انجام شد و تذکرات لسانی، توصیه فرهنگ رعایت پروتکل‌های بهداشتی، توزیع برشورها و ماسک و اجرای پویش من ماسک می‌زنم در سراسر استان برای ۳۴۹ هزار و ۶۱۰ نفر بهره ور انجام شد که در این طرح در مدت ده روز ۱۱۶ هزار و ۵۱۰ عدد ماسک توزیع شد.

مدیر عامل جمعیت هلال احمر خراسان رضوی درادمه گفت: در بحث قرارگاه مواسات و همدلی که با نظارت و همدلی نماینده ولی فقیه در استان انجام شد ۱۰۸۳۵ بسته معیشتی در سراسر استان با اعتبارات درونی جمعیت به ارزش ۳میلیارد و ۷۹۲ میلیون تومان توزیع شد.

وی ازبهره برداری ۵۲ خانه هلال ورسیدن تعداد خانه‌های هلال در استان به ۲۷۰ خانه خبر داده وافزود: خانه‌های هلال محل‌هایی برای توسعه تاب آوری جوامع محلی، استفاده از ظرفیت‌های مردمی‌در جهت کاهش آسیب‌های ناشی از بلایا است.

احمدی یاد آور شد: با همکاری کمیته بین المللی صلیب سرخ در بحث آموزش آگاهی از خطرات مین در شهرستان تایباد و مرز دوغارن بیش از ۳۰۰ هزار پک بهداشتی به مسافرینی که از مرز خارج می‌شدند توسط جمعیت و کمیته بین المللی صلیب سرخ تحویل داده شد؛ همچنین مرکز دوغارن برای بیش از ۳میلیون و ۸۰۰ هزار نفر آموزش‌های لازم در زمینه خطرات ناشی از وجود مین برگزارکرده است.

وی افزود: برای توسعه آموزش‌های همگانی، عمومی‌و تخصصی خدماتی شامل ۲۸۲ دوره کمک‌های اولیه، در مجموع ۲۹۰ نفر در قالب تیم‌های عملیاتی تخصصی آموزش‌های لازم را فراگرفتند.

مدیر عامل جمعیت هلال احمر خراسان رضوی در خاتمه اظهار داشت: در سال گذشته به ۳ هزار ۵۶۵ نفر از توانیابان و توانخواهان توان بخشی توسط معاونت درمان توانبخشی ارائه خدمت شده و ۱۱۲ هزار و ۵۰۰ نسخه داروهای خاص و ویژه توسط داروخانه جمعیت هلال احمر استان خدمات دارویی انجام شده است.

میزان تخلیه و بارگیری کالا در بنادر استان بوشهر ۲ برابر شد

مدیرکل بنادر و دریانوردی استان بوشهر گفت: در ماه گذشته ۴۰۱ هزار تن کالا در بنادر این استان تخلیه و بارگیری شد که نسبت به مدت مشابه سال گذشته افزایش حدود ۲ برابری را تجربه کرد.

به گزارش روابط عمومی‌اداره کل بنادر و دریانوردی استان بوشهر، سیاوش ارجمندزاده در تشریح این خبر اظهار داشت: تخلیه و بارگیری کالاهای غیر نفتی نیز در این مدت ۲۸۴ هزار ۷۴۱ تن گزارش شده که نسبت به فروردین ماه سال گذشته رشد ۱۲۶ درصدی را نشان می‌دهد.

وی بیان کرد: در فروردین امسال میزان تخلیه و بارگیری کالاهای کانتینری در بندر بوشهر نیز حدود سه هزار کانتینر بود که این میزان نسبت به مدت مشابه سال قبل ۵۱,۹ درصد افزایش دارد.

ارجمندزاده اظهار داشت: میزان صادرات غیر نفتی در ماه گذشته از طریق بندر بوشهر بیش از ۲۴۶ هزار تن بود که نسبت به فروردین ماه سال قبل ۱۷۹ درصد افزایش نشان می‌دهد.

مدیرکل بنادر و دریانوردی استان بوشهر گفت: در ماه گذشته در مجموع ۲۸ شناور نسبت به تخلیه و بارگیری کالا در بندر بوشهر اقدام کردند. وی اظهار داشت: روند صعودی و چشمگیر تخلیه و بارگیری کالا در استان بوشهر نوید بخش این است که هزمان با بهبود وضعیت کرونایی استان بتواند در سال ۱۴۰۰ کارنامه قابل توجهی را در این حوزه از خود برجای بگذارد.

وی افزود: استان بوشهر دارای طولانی‌ترین مرز دریایی با خلیج‌فارس است که این موقعیت در کنار توسعه زیرساخت بستری مناسبی را برای رونق و تجارت در استان بوشهر فراهم آورده است.

ارجمندزاده اظهار داشت:در مقطعی تحریم‌های ظالمانه و همچنین محدودیت‌های کرونا عملکرد بنادر استان بوشهر را کند کرده بود اما اکنون رفته رفته



شاهد روند مطلوب عملکرد بنادر استان هستیم

مدیر عامل شرکت آب و فاضلاب استان ایلام خبر داد :

تامین ۵۵ درصد آب شهر ایلام از سد چم گردلان (ایلام)



مدیر عامل شرکت آب و فاضلاب استان ایلام گفت: در حال حاضر ۵۵ درصد آب از سد چم گردلان(ایلام) و ما بقی از چشمه گل گل و چاههای اطراف ایلام تأمین می‌شود. نورالله تیموری در جریان بازدید نمایندگان دادستان و سازمان بازرسی استان از تصفیه خانه آب ایلام، اظهار کرد: تأمین آب شرب بهداشتی و موضوع سلامت مردم هدف اصلی این دستگاه خدمت رسان بوده و این شرکت تمام توان عملیاتی خود را بکار گرفته است تا امر مهم رعایت بهداشت فردی و اجتماعی در جهت مقابله با بیماری کرونا و ادامه جریان آب شرب دچار مشکل و اخلال نشود. وی افزود: با توجه به توسعه شهری و افزایش تعداد مشترکان هم اکنون افزایش ظرفیت برداشت آب از سد ایلام در دست اجراست، که با اجرای آن ۲۰۰ لیتر در ثانیه آب به ظرفیت فعلی اضافه خواهد شد. و این طرح با ۶۰ درصد پیشرفت فیزیکی در حال اجرا است. مدیرعامل شرکت آب و فاضلاب ایلام در ادامه در خصوص کیفیت آب ایلام، گفت: تصفیه خانه آب ایلام جزء تصفیه خانه‌های خوب در سطح کشور محسوب می‌شود.

وی با اشاره به تشکیل پلیس آب در استان یادآور شد: با هدف آگاهی‌بخشی و هشدار به مشترکان پرمصرف، پلیس آب در شهر ایلام تشکیل شده در این طرح پلیس آب با گشت زنی در کوچه‌های شهر و تذکر لسانی به افرادی است که از آب شرب برای شست و شوی ماشین، قالی، حیاط و جلوی درب منازل و مغازه‌های خود استفاده می‌کنند.

تیموری بیان داشت: تک تک افراد جامعه باید نسبت به موضوع اصلاح الگوی مصرف و استفاده بهینه از آب توجه جدی داشته باشند تا دچار چالش نشویم.

گفتنی است؛ نماینده گان دادستان و سازمان بازرسی استان از تمام قسمتهای تصفیه خانه آب ایلام، مرکز اطلاع رسانی۱۲۲ شرکت آب و فاضلاب و تأسیسات آبرسانی شرکت در سد ایلام بازدید و در جریان وضعیت توزیع آب در استان قرار گرفتند.

رکورد بی سابقه در تاریخ صنعت پتروشیمی‌ایران

پتروشیمی‌طی ۱۴ ماه گذشته توانسته ۳۸ درصد به ظرفیت تولید محصولات پتروشیمیایی کشور بیافزاید.

معاون وزیر نفت پس از بازدید میدانی سفر دو روزه از شرکت‌ها و طرح‌های منطقه ویژه اقتصادی پتروشیمی‌با مدیران این سازمان تشکیل جلسه داد.

مهندس بهزاد محمدی در این جلسه ضمن تشریح استراتژی‌ها سیاست‌ها و برنامه‌های شرکت ملی صنایع پتروشیمی، گفت: در سال گذشته اتفاقات مهم و متفاوتی در صنعت پتروشیمی‌رخ داد و این صنعت روز به روز در حال افزایش فاصله خود با سایر صنایع کشور است. وی افزود: امروز صنعت پتروشیمی‌مفتخر است که ظرف ۱۴ ماه گذشته، ۱۷ طرح را به بهره برداری رسانده و با این حرکت توانسته علی رغم کندی‌های ناشی از شیوع ویروس کرونا، ظرف چیزی حدود یکسال، ۳۸ درصد به ظرفیت تولید کل کشور بیافزاید و این در تاریخ صنعت پتروشیمی‌کشور یک رکورد بی سابقه است.

محمدی، این رشد را نشانه‌ای از بالندگی، توسعه هدفمند و هوشمند پتروشیمی‌دانست که روزبروز جای خود را در اقتصاد کلان کشور محکم می‌کند. در ابتدای این نشست مدیرعامل سازمان منطقه ویژه اقتصادی پتروشیمی‌گزارشی از آخرین اقدامات و وضعیت فعالیت‌های سازمان منطقه ویژه را برای مدیرعامل شرکت ملی صنایع پتروشیمی‌و هیئت همراه ارائه کرد. سید امید شهیدی نیا، در این گزارش بر بخش سرمایه‌گذاری و امکانات و خدماتی که این سازمان به سرمایه گذاران ارائه می‌دهد، تمرکز کرد و گفت: در بخش سرمایه گذاری در حال حاضر در منطقه ویژه اقتصادی پتروشیمی۱۱۱ واحد فعال بکار و ۴۴ واحد در حال ساخت داریم.

وی، اظهار امیدواری کرد؛ با راه اندازی این طرح‌ها تنوع بسیار خوبی را از نظر محصولات تولیدی، در منطقه شاهد باشیم.

شهیدی نیا، در ادامه گفت: ما در سایت‌های پنجگانه منطقه ویژه زمین خالی برای طرح‌های جدید نداریم لذا با جدیت در حال پیگیری طرح توسعه فاز دو منطقه ویژه اقتصادی هستیم.

طی حکمی‌از سوی شهردار چهارباغ سرپرست اداره فضای سبز شهرداری منصوب شد

آیین تکریم و معارفه سرپرست اداره فضای سبز شهرداری چهارباغ با حضور مهندس شاه محمدی شهردار و مسوولین شهرداری ساعتی پیش در دفتر شهردار چهارباغ برگزار شد.

در این آیین که نیک منش معاون اداری مالی، سلیم خانی سرپرست حراست، فلاح نژاد سرپرست امور اداری، سعید محمدی جانشین معاونت خدمات شهری و مرتضی رستمی‌سرپرست واحد امور شهر شهرداری چهارباغ حضور داشتند از خدمات عباس فلاح نژاد سرپرست سابق اداره فضای سبز شهرداری تجلیل و مهندس تقی پور به عنوان سرپرست جدید این اداره معرفی و مشغول به کار شد.

مهندس تقی پور از کارشناسان با سابقه شهرداری در اداره فضای سبز بوده و در سال‌های گذشته نیز مسوولیت اداره فضای سبز شهرداری چهارباغ را بر عهده داشت.

صنایع اردبیل مصرف برق خود را تا ۴۰ درصد کاهش دهند

عبداللهیان، معاون بهره‌برداری شرکت توزیع برق اردبیل گفت: در شرایط سخت پیش رو و در فصل تابستان، صاحبان صنایع استان باید مصرف خود را تا ۳۵ درصد کاهش دهند. ناصر عبداللهیان اظهار کرد: یکی از رویکردهای شرکت توزیع برق استان توجه به مدیریت مصرف در بخش صنایع است که امسال نیز در قالب تفاهمنامه‌ای از آنها خواسته‌ایم تا در ایام و ساعات پیک مصرف برق بهره‌برداری از انرژی را کاهش دهند.وی تصریح کرد: ۲۶ درصد مصرف برق استان در بخش صنایع است که با همکاری صاحبان صنایع به راحتی می‌توانیم بدون اعمال خاموشی در بخش صنعت تابستان گرم را سپری کنیم. معاون بهره‌برداری شرکت توزیع برق اردبیل ۱۶ درصد مصرف برق استان را مربوط به بخش کشاورزی اعلام کرد و گفت: با کشاورزان نیز تفاهمنامه‌ای به امضا رساندیم تا به ازای چهار ساعت کاهش مصرف در ساعت پیک، از ۲۰ ساعت مصرف رایگان برق بهره‌مند شوند. عبداللهیان افزود: با توجه به شرایط سخت کنونی در مدیریت برق، برنامه‌ریزی و هدف‌گذاری به نحوی است تا افزایش ۲۰ درصدی مصرف برق در استان بر مشکلات و دغدغه‌های مشترکین نیفزاید. وی به شرایط استان در کاهش بارندگی‌ها بین ۳۰ تا ۳۵ درصد و همچنین تعدیل تولید نیروگاه‌های برقی در سطح استان و کشور اشاره کرد و ادامه داد: ۳۵ درصد تولید نیروگاه‌های برق آبی در سطح استان و کشور تعدیل شده است. وی به استفاده زودهنگام کشاورزان از چاه‌های کشاورزی اشاره کرد و گفت: در کنار این امر افزایش پنج تا شش درجه‌ای دمای هوا نیز به بالا رفتن برق مصرفی منجر شده به طوری که به ازای هر یک درجه افزایش دما، یک‌هزار مگاوات شبکه سراسری با افزایش برق در منازل و واحدهای مختلف روبه‌رو می‌شود. معاون بهره‌برداری شرکت توزیع برق اردبیل یکی دیگر از چالش‌ها را افزایش مراکز غیرمجاز استخراج رمز ارز در استفاده از منابع انرژی اعلام کرد و افزود: همه این شرایط دست به دست هم داده تا ما یک وضعیت نگران‌کننده‌ای را در تابستان پیش‌بینی کنیم که در صورت همراهی نکردن مشترکان با خاموشی‌هایی روبه‌رو خواهیم شد.

اخبار

اهدای ۱۰۰۰ بسته معیشتی توسط شرکت نفت و گاز کارون

مدیرعامل شرکت بهره‌برداری نفت و گاز کارون از اهدای ۱۰۰۰ بسته معیشتی توسط این شرکت به خانواده‌های مناطق کم برخوردار اطراف تأسیسات خبر داد.

مهندس مفیدی افزود: این اقدام در راستای عمل به فرمان مقام معظم رهبری(مدظله العالی) در خصوص همیاری و مشارکت در کمک به معیشت هموطنان نیازمند و در جهت عمل به مسئولیت‌های اجتماعی این شرکت، همزمان با ماه مبارک رمضان انجام گرفت. وی افزود: از این تعداد ۵۰۰ بسته معیشتی طی آیینی با حضور فرماندار و برخی مسئولین محلی شهرستان کارون به مددجویان کمیته امداد امام خمینی(ره) شهرستان کارون تحویل گردید. مهندس مفیدی تهیه و طبخ بیش از ۷۵۰۰ پرس افطاری وغذای گرم و توزیع آن در روستاها و مناطق کم برخوردار اطراف تأسیسات در ماه مبارک رمضان با محوریت پایگاه بسیج و کمکهای مالی کارکنان شرکت را بخش دیگری از خدمات شرکت بهره‌برداری نفت و گاز کارون برشمرد. شرکت بهره‌برداری نفت و گاز کارون در کنار رسالت خطیر تولید نفت و گاز، نسبت به انجام مسئولیت‌های اجتماعی خود در قبال جامعه شهری و روستایی حوزه فعالیت اهتمام داشته که کمک به توسعه فضاهای آموزشی و مذهبی، توسعه فضای سبز، توزیع بسته‌های فرهنگی و نوشت افزار، همکاری درفعالیت‌های بهداشتی و ضدعفونی اماکن شهری و روستایی، توزیع اقلام بهداشتی و آبرسانی به روستاهای همجوار تاسیسات بخشی از فعالیت‌های این شرکت در سالیان اخیر می‌باشد.

ادامه روند بهسازی معابر و زیرساخت‌های شهرک صنعتی اردبیل(۲)

مدیرعامل شرکت شهرک‌های صنعتی استان اردبیل گفت: روند بهسازی معابر شهرک صنعتی اردبیل(۲) که از دو سال گذشته آغاز شده بود در سال جدید نیز در حال انجام و اجرا می‌باشد. به گزارش روابط عمومی‌شرکت شهرک‌های صنعتی استان اردبیل، محمد اهلی در جریان بازدید از پروژه‌های در دست اجرای شهرک صنعتی اردبیل(۲) اظهار داشت: یکی از مشکلات موجود در شهرک صنعتی اردبیل(۲) فرسودگی معابر است که متاسفانه با مرور زمان مستهلک و از بین رفته است. وی ادامه داد: با توجه به اهمیت موضوع، در دو سال اخیر تلاش شد تا بهسازی و نوسازی زیرساخت‌های این شهرک شتاب گیرد. اهلی تصریح کرد: با تشکیل کارگروه فنی مشخص گردید تعداد ۳۰ خیابان شهرک صنعتی اردبیل(۲) نیاز به بهسازی و یا بازسازی دارند. وی افزود: ازاین بین، ۵ خیابان بازسازی و در اختیار عموم صنعتگران قرار داده شده است و اجرای پروژه بهسازی ۱۰ خیابان دیگر نیز که از سال گذشته آغاز شده بود با پیشرفت‌های فیزیکی مناسبی در حال اجرا می‌باشند. مدیرعامل شرکت شهرک‌های صنعتی استان اردبیل تصریح کرد: برای ۱۵ خیابان باقیمانده دیگر نیز برنامه ریزی کرده ایم که در صورت تامین اعتبارات مناسب، این معابر نیز مرمت و بهسازی خواهند شد.

راه اندازی سامانه یکپارچه تعاملات الکترونیکی دولت در شرکت آبفای اصفهان

سامانه یکپارچه تعاملات الکترونیکی دولت «سیتاد» با هدف ارائه خدمات مطلوب به مشترکین در آبفای استان اصفهان راه اندازی شد. معاون خدمات مشترکین و درآمد شرکت آب و فاضلاب استان اصفهان با اشاره به خدماتی که از طریق سامانه سیتاد در اختیار مشترکین قرار می‌گیرد، تصریح کرد: با راه اندازی این سامانه، کپی کارت ملی و شناسنامه از مدارک مورد نیاز متقاضیان آب و فاضلاب حذف می‌شود . سید محسن صالح گفت: سامانه سیتاد با دریافت کد ملی و تاریخ تولد متقاضی خدمات، صحت اطلاعات سجلی را بررسی کرده و در صورت تایید، کد پیگیری برای شخص مذکور صادر می‌شود. معاون خدمات مشترکین و درآمد آبفای استان اصفهان با بیان این که این سامانه در زمینه ارائه خدمات مرتبط با خدمات غیر حضوری سامانه ۱۵۲۲ راه اندازی شده است، اعلام کرد: روزانه در حدود ۱۵۰ فقره استعلام به صورت غیرحضوری انجام می‌شود و در صورت تایید اطلاعات متقاضی، کد رهگیری مربوط صادر می‌شود . وی اظهار داشت: حذف مراجعه حضوری متقاضیان،کاهش مدت زمان رسیدگی به درخواست‌ها، کاهش هزینه‌ها، کاهش بروکراسی اداری، ارتقای ضریب اطمینان از صحت مدارک ارائه شده از دیگر مزایای راه اندازی این سامانه است.

یادداشت | نویسنده و محقق: سارا کریمی

گزارش :زهرا گلیج

آشتی با کودک درون



هیچ یک از ما به عنوان فردی بالغ قادر نیست، بدون زنده کردن و شفا بخشیدن کودک درونش، در زندگی خوشبخت و کامل باشد.

تابه‌حال شده از خود بپرسید که چرا پیشرفت نمی‌کنید؟ چرا فرصت‌های خود را خراب می‌کنید و خیلی سریع جا می‌زنید؟ خود را سرزنش می‌کنید، عصبی می‌شوید و خودانتقادی مخرب دارید؟ درون همه‌ی ما کودکی وجود دارد که گاهی زخم خورده و آزار دیده است و ما برای فراموش کردن دردی که به او تحمیل کرده‌ایم، سعی می‌کنیم کودک درون خود را فراموش کنیم. اما سخت اشتباه می‌کنیم. کودک درون ما در ناخودآگاه‌مان زندگی می‌کند و روی تصمیماتی که در زندگی می‌گیریم اثر می‌گذارد.

افرادی که از زندگیشان ناراضی هستند و با مشکلاتی مثل اعتیاد، افسردگی، روابط نادرست و مشکل ساز دارن، باید توجه کنند که مدتهاست پیام های کودک درون شان را نادیده گرفته اند. اما نکته مثبت این است که هر لحظه که اراده کنند می توانند به کمک ارتباط بر قرار کردن با کودک درون شان و آشنا شدن با آن راهی جدید به سوی زندگی تازه و شاد و پرانرژی باز کنند.

در درون هر یک از ما لایه های مختلفی وجود دارد و یکی از آنها کودک ماست که باید او را از لابه لای لایه ها، بیرون بیاوریم و به او زندگی تازه ای بیخشیم با کمک این روش می توانیم از زندگی گذشته رها شویم و زندگی مان را در زمان حال هدایت کنیم.

مرحله شناخت کودک درون و نشان دادن جهان به او و دعوت کردن او به زندگی می تواند به طرز معجزه آسایی مسیر زندگی و نحوه انتخابهایتان را تغییر دهد و شما را به سمت انتخابهای بهتر و مثبت تر هدایت کند. کودک درون، بخشی از درون ماست که می تواند در اوج سر زندگی و شادابی قرار داشته باشد.کودک درون؛ همان خود عاطفی ماست، او در جایی است که احساسات ما زنده هستند، وقتی احساس لذت، غم، خشم، ترس یا محبت و شفقت می کنیم، این همان کودک درون ماست که ظاهر شده است.

کودک درون ما که در عمق وجودمان ریشه دارد خود را نشان می دهد به ما خوشامد می گوید و ما را تشویق می کند تا در لحظه حال حضور داشته باشیم وقتی این کودک اجازه پیدا نکند تا خود را نشان دهد، شنیده نشود و حتی حضورش به کلی نادیده گرفته شود و هیچ شناختی از او نداشته باشیم کم کم یک خود غیر واقعی ظاهر می شود. در این شرایط است که با خودمان احساس غریبی می کنیم و بسیاری از مسایل به صورت حل نشده ، در ذهن ما باقی می ماند و کم کم انباشته شدن این احساسات سرکوب شده منجر به خشمی مزمن، ترس، احساس خلا، بی انگیزگی و احساس نارضایتی می شود. یکی از مواردی که باید مراقبش باشیم و در دام آن گرفتار نشویم، خود انتقاد گر ماست، بخشی که دایم در پی پیدا کردن ایراد و بهانه و سر کوفت زدن به ماست.

صدایی که دایم از کودک درون ما ایراد می گیرد، به او طعنه میزند و او را به باد انتقاد می گیرد. این همان صدایی است که تمام اشتباهات و شکستهایی که داشتیه ایم را دایم به رخ مان می کشد و احساس بی کفایتی را به ما منتقل می کند اما در عوض، بخشی نیز در وجود ما هست که در نقش حامی کودک درون ظاهر می شود، وظیفه او این است که به کودک درون عشق بورزد، او را تشویق کندو به او این احساس را منتقل کند که ارزشمند است.

شما می توانید خود را از حلقه باورهای غلط نجات دهید و زندگی جدیدی را تجربه کنید. در طی پروسه شفای کودک درون، ما قدم به حیطه خود آگاه و نا خود آگاه ذهن مان می گذاریم، باورهای غلط و کهنه را زیر و رو می کنیم و ارزشهای جدیدی برای ادامه زندگی مان انتخاب می کنیم .

باورهای شما تغییر می کند و در می یابید این گذشته نبوده که شما را تحت تاثیر قرار می داده چون گذشته، گذشته است و هیچ قدرتی ندارد بلکه این تصور ما از گذشته بوده که در ذهنمان نگه داشته بودیم و حالا می توانیم ذهنمان را از آن رها کنیم و تصاویر جدیدی به ذهنمان هدیه دهیم.

لطفا کودک وجودتان را رها و آزاد کنید، زمانی که با کودک درونتان آشتی کردید قدم بعدی خود دوستی است

ادامه دارد...

خبر

انعقاد ۶۰ قرارداد عمرانی در شهرک‌ها و نواحی صنعتی استان سمنان

سمنان –کارگران –خبرنگارعصرتوسعه؛مدیرعامل شرکت شهرک‌های صنعتی استان سمنان گفت: ۶۰ قرارداد عمرانی برای انجام امور مختلف و بمنظور تجهیز و تکمیل زیرساخت‌ها در شهرک‌ها و نواحی صنعتی این استان در سال ۹۹ منعقد شد. حسن آل‌بویه با اعلام این خبر افزود: ارزش این تعداد قرارداد عمرانی بالغ بر یک‌هزار و ۸۹ میلیارد ریال از محل منابع ملی، طرح‌های عمرانی و داخلی شرکت بوده است.

وی بیان کرد: اجرای پروژه عمرانی در راستای تکمیل و توسعه زیرساخت‌ها و براساس طراحی مناسب، برآورد هزینه و تخصیص اعتبار لازم انجام می‌شود.

مدیرعامل شرکت شهرک‌های صنعتی استان سمنان خاطرنشان کرد: رسالت این شرکت اجرای زیرساخت لازم جهت استقرار واحدهای تولیدی و بسترسازی مناسب در بخش تولید و صنعت است. آل‌بویه تصریح کرد: اجرای دیوار سنگی هدایت سیلاب، شبکه روشنایی، جدول، زیرسازی و آسفالت معابر، تهیه اجناس و اجرای شبکه فیبر نوری، شبکه فاضلاب، شبکه آبیاری قطره‌ای، شبکه ۲۰ کیلو ولت و روشنایی، شبکه گاز و ... از جمله قراردادهای طرح‌های عمرانی است که سال ۹۹ منعقد شد. مراحل اجرا ۲۳ طرح عمرانی در شهرک‌ها و نواحی صنعتی این استان سال ۹۹ به پایان رسید و برای اجرای این طرح‌ها بیش از ۲۵۲ میلیارد و ۸۶۵ میلیون ریال هزینه شد

طراحی وراه‌اندازی سیستم پاشش آب بر روی پایل‌های کنسانتره و گندله فولامبارکه

اصفهان-راعی -خبرنگارعصرتوسعه ؛مدیر اجرای پروژه‌های نواحی آهن‌سازی و فولادسازی از اجرای موفقیت‌آمیز طراحی، تأمین، نصب، تست و راه‌اندازی سیستم پاشش آب بر روی پایل‌های کنسانتره و گندله پارک‌های انباشت و برداشت ناحیه آهن‌سازی با رعایت کامل موارد ایمنی خبرداد رضا خادم کیمیائی، اجرای این پروژه را در راستای توجه به ملاحظات زیست‌محیطی شرکت فولاد مبارکه بیان کرد و افزود: اجرای این پروژه کاهش حداکثری گردوغبار ناشی از مواد اولیه انباشت‌شده و جلوگیری از پراکنش مواد در هنگام وزش باد در پارک‌های انباشت و برداشت را در پی دارد. وی در ادامه به نکات مهم این پروژه شامل امکان مانیتورینگ و کنترل پاشش آب در ۲۷ زون مستقل، امکان شناسایی محل نشتی بر روی خطوط پایپینگ و در نتیجه کاهش قابل‌توجه مصرف آب اشاره کرد.

محمد حسنی، رئیس اجرای پروژه‌های ناحیه آهن‌سازی نیز در خصوص این پروژه افزود: با افزایش ظرفیت و بهینه‌سازی پمپ‌خانه موجود، خطوط جدید به طول تقریبی ۳۰ کیلومتر در طول مسیر پایل‌های موجود ایجاد و با استفاده از رینگ بسته نسبت به تأمین آب موردنیاز پروژه اقدام گردید. تعداد نازل‌های استفاده‌شده در این پروژه ۲۵۰ عدد در نظر گرفته شد که قابلیت توزیع یکنواخت آب را در طول مسیر پرتاب خود دارد و با فشار ایجادشده در رینگ آب تغذیه‌کننده آن‌ها، سطوح پایل‌های مذکور، منطقه‌ای به وسعت حدود ۱۶۰ هزار مترمربع را تا حدود ۹۰ درصد پوشش می‌دهد. در ادامه، حمید بزاز رئیس واحد مواد خام ناحیه آهن‌سازی نیز مزایای اجرای طرح جدید را نسبت به طرح قبلی همپوشانی مناسب پاشش آب، بهبود مسیرهای دسترسی، عمر لوله‌ها و... معرفی کرد و افزود: انجام این پروژه با توجه به اولویت‌دار بودن انباشت حداکثری مواد اولیه در پایل‌ها، به‌دلیل نیاز فولاد مبارکه از یک طرف و عدم دسترسی کامل پیمانکار به مسیرهای موردنیاز جهت حفاری و اجرای لوله‌های دفنی از طرف دیگر، با دشواری‌های زیادی همراه بود که با همکاری و مشارکت مناسب مجموعه توسعه و بهره‌برداری، این مهم به‌خوبی انجام شد و پروژه پس از رفع عیب و برگزاری آموزش‌های لازم تحویل بهره‌بردار گردید. مدیریت اجرای پروژه‌های نواحی آهن‌سازی و فولادسازی در پایان از زحمات پرسنل واحد اجرای پروژه‌های آهن‌سازی، دستگاه نظارت، مدیریت و پرسنل بهره‌برداری ناحیه آهن‌سازی و کلیه همکارانی که در برنامه‌ریزی، اجرا و راه‌اندازی این پروژه مشارکت داشته‌اند تشکر و قدردانی کرد.



گلیم بافی روستای کاکو دهگلان ثبت ملی شد

سنندج- خبرنگارعصرتوسعه ؛فرماندار دهگلان گفت: روستای "کاکو" این شهرستان به عنوان روستای گلیم بافی و توسعه و تقویت زیرساخت‌های صنایع دستی ثبت ملی شد.

فرزاد شمس در دیدار با مدیرکل میراث فرهنگی کردستان اظهار داشت: ثبت ملی شدن صنایع روستاها براساس استاندارد صورت می گیرد و توسعه اقتصادی، ایجاد اشتغال پایدار، ورود به بازارهای جهانی و (نشان تجاری) برای صنایع دستی شاخص یک شهر یا روستا از مهمترین اهداف ثبت ملی شدن است.

وی با اشاره به اینکه بسیاری از مناطق روستایی دهگلان در یک رشته صنایع دستی، شاخص هستند، گفت: زمانی که روستایی در رشته ای از صنایع دستی ثبت ملی می شود، می توان از این فرصت برای حمایت هرچه بیشتر از هنرمندان، توسعه کارگاه های صنایع دستی و ایجاد و ثبت برند جهت فروش و صادرات محصولات استفاده کرد.

فرماندار دهگلان عنوان کرد: ثبت ملی شدن روستای "کاکو" مطالبه مردم آن مناطق محسوب می شود و با همگرایی مردم توسعه اقتصادی را نیز در پی خواهد داشت.

وی ادامه داد: در سالی که با نام تولید، پشتیبانی‌ها و مانع‌زدایی‌ها مزین شده است این فرمانداری تمام توان خود را برای رفع مشکلات در تمامی بخش های اقتصادی این شهرستان به ویژه حوزه گردشگری و صنایع دستی و همچنین مرمت و احیا آثار تاریخی بکار خواهد بست.

شمس حمایت از سرمایه گذاران در بخش خصوصی برای رونق گردشگری و صنایع دستی شهرستان را مهم ارزیابی کرد و اظهار داشت: معرفی توانمندی‌ها و پتانسیل‌های شهرستان دهگلان از طریق ارگان‌های ذی ربط و بخش خصوصی را پیگیری خواهیم کرد.

مدیرکل میراث فرهنگی، گردشگری و صنایع دستی کردستان نیز در این دیدار گفت: با توجه به ثبت ملی روستای کاکو به عنوان روستای ملی گلیم بافی نیاز است در راستای توسعه زیرساختها و معرفی هرچه بهتر این روستا اقدامات لازم انجام شود.

یعقوب گویلیان با اشاره به وجود مقبره تاریخی "شیدای نازار" در این شهرستان اظهار داشت: این اداره کل برای ساماندهی، مرمت و توسعه فضاهای جانبی این اثر تاریخی نیازمند همکاری بیش از پیش فرمانداری دهگلان و سایر ارگان‌های ذی ربط است. مدیرکل میراث فرهنگی کردستان، دهگلان را یکی از شهرستان‌های توانمند استان به لحاظ فرهنگ و تاریخ غنی برشمرد و افزود: صدور مجوز برای اقامتگاه‌های بوم گردی، شناسایی روستاهای دارای قابلیت گردشگری و صنایع دستی در شهرستان دهگلان، در دستور کار این اداره کل است.

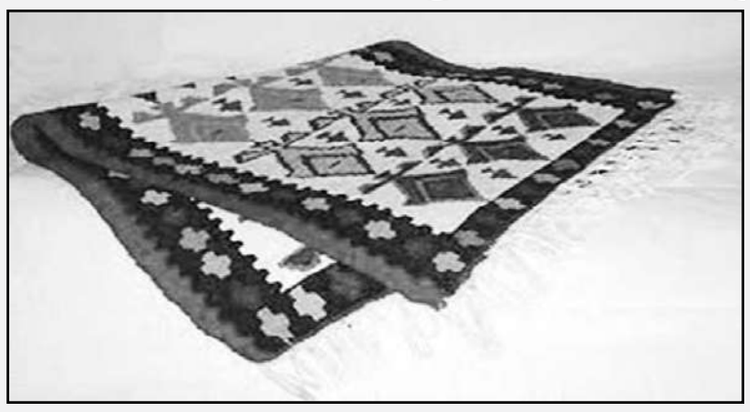

فرماندار ویژه کاشان خبر داد؛

اعطای بیش از ۴۵۰ میلیارد ریال تسهیلات به واحدهای اقتصادی آسیب دیده از کرونا

کاشان-تسلیمی-خبرنگارعصرتوسعه ؛ علی اکبر مرتضایی ضمن تبریک و گرامیداشت فرارسیدن هفته کار و کارگر، اظهار داشت: در سال گذشته ۱۲ جلسه کمیسیون کارگری در راستای رفع مشکلات واحدهای اقتصادی تشکیل شد که نتایج مطلوبی در رفع معضلات این حوزه در بر داشت.

وی همچنین با بیان اینکه پنج جلسه کارگروه اشتغال و شش جلسه کارگروه بانک ها نیز در راستای جذب تسهیلات اشتغال زا و کرونایی برای حفظ اشتغال واحدهای آسیب دیده برگزار شد، ابراز داشت: در سال گذشته بیش از ۶۰۰ میلیارد ریال متقاضی دریافت تسهیلات برای واحدهای اقتصادی آسیب دیده از کرونا داشتیم که برای حدود ۷۵ درصد از تقاضاهای انجام شده تسهیلات پرداخت شد.

فرماندار ویژه کاشان با اشاره به پرداخت بیش از ۴۵۰ میلیارد ریال تسهیلات به واحدهای اقتصادی آسیب دیده از کرونا در سال گذشته در شهرستان کاشان تصریح کرد: کاشان مقام نخست پرداخت تسهیلات کرونایی را در سطح کشور دارد.

رییس کارگروه اشتغال شهرستان کاشان با اشاره به اینکه علیرغم شیوع ویروس کرونا در راستای بقای اشتغال کارگران و حفظ فرصت های شغلی موجود تلاش های فراوانی شده است، خاطرنشان کرد: خوشبختانه با وجود اینکه بسیاری از کارگران و نیروهای کاری در شهرهای مختلف ایران و جهان با شیوع ویروس کرونا بیکار شدند ولی کاشان یکی از شهرهایی بود که دارای کمترین میزان تعدیل نیروی کاری را در بحران کرونا داشتیم.

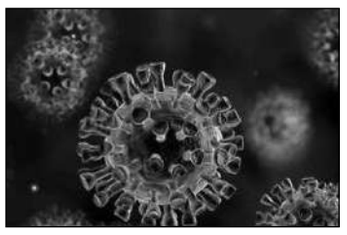

رییس ستاد پیشگیری و مدیریت بیماری کرونا شهرستان کاشان با بیان اینکه میزان رعایت دستورالعمل های بهداشتی در واحدهای صنعتی به تشخیص دانشگاه علوم پزشکی بیش از ۹۲ درصد است، افزود: نیروی انسانی مهمترین رکن فرایند تولید است و به دلیل نیروی کار سالم در منطقه کاشان شاهد وجود جاذبه های سرمایه گذاری در منطقه هستیم.

نقشه آماری روستاهای بالای ۲۰۰ خانوار اردبیل تهیه می‌شود

اردبیل- خبرنگارعصرتوسعه ؛معاون آمار و اطلاعات سازمان مدیریت و برنامه‌ریزی استان اردبیل گفت: تهیه نقشه آماری برای روستاهای دارای جمعیت بالای ۲۰۰ خانوار این استان در دستور کار قرار گرفته است.

فریبرز دهقان در این زمینه اظهارکرد: برای به هنگام‌سازی نقشه‌های بلوکه آماری شهرها و روستاهای استان اردبیل با شرکت‌های نقشه‌برداری قرارداد امضا شده است که با تهیه و به‌روزرسانی آنها روند آمارگیری برای سرشماری نفوس و مسکن سال‌های آینده بهتر و مطلوب‌تر انجام می‌شود.

وی از تهیه و جمع‌بندی اطلاعات جداول پایش استان به حساب‌های منطقه‌ای خبر داد و گفت: تهیه و جمع‌بندی اطلاعات جداول شاخص‌ها و نماگرهای آماری بخش جمعیت و نیروی انسانی به انجام رسیده است.

معاون آمار و اطلاعات سازمان مدیریت و برنامه‌ریزی استان اردبیل از عقد قرارداد نظارت بر شرکت‌های نقشه‌برداری و تهیه پوشه نقشه برای اجرای طرح‌های آماری مختلف در استان اردبیل خبرداد و بیان کرد: ارائه آمار و اطلاعات در بخش‌های مختلف به دستگاه‌های اجرایی استان، ارایه نقشه‌های موردنیاز آنها، نظارت بر اجرای طرح قیمت روستایی و شهری، چاپ فرم‌ها و فهرست‌های مربوط به اجرای طرح‌های آماری در یک سال گذشته انجام شده است.



او در ادامه با اشاره به تهیه نقشه‌های شهرستان و استان برای چاپ در سالنامه افزود: کنترل و رفع ایرادات احتمالی در سالنامه آماری استان، انتشار نتایج اولیه سالنامه در سایت سازمان آمار و تکمیل فرم‌های نظارتی به صورت فصلی برای تمام طرح‌های مختلف آماری استان به سرانجام رسیده است.

دهقان اضافه کرد: سال گذشته تلاش شد تا به هنگام‌سازی سایت معاونت آمار و اطلاعات همچنین بارگذاری اطلاعات جامع آماری برای استفاده پژوهشگران و محققان به عنوان یک اولویت در دستور کار قرار گیرد.

استان اردبیل با جمعیت افزون بر یک میلیون و ۲۸۰ هزار نفر، در مجموع یک هزار و ۸۵۶ روستا و آبادی دارد که بدون در نظر گرفتن روستاهای تک خانواری، تعداد آنها به بیش از یک هزار و ۷۸۰ روستای دارای سکنه می‌رسد.

رییس پلیس راهور استان:

اطلس ترافیک همدان تهیه شده است

همدان- خبرنگارعصرتوسعه ؛رییس پلیس راهنمایی و رانندگی استان همدان گفت: اطلس ترافیک این استان بر اساس رنگ بندی کرونایی در سه وضعیت زرد، نارنجی و قرمز تهیه شده است.

سرهنگ علی فکری اظهار داشت: به منظور اجرای طرح های ترافیکی در وضعیت کنونی استان که قرمز کرونایی است علاوه بر تیم های اجرایی از نیروهای ستادی نیز بهره گرفته شده است.

وی اضافه کرد: همه عوامل پلیس راهور به دست افزار و تجهیزات روز مجهز شدند تا در صورت جریمه فرد متخلف بلافاصله موضوع از طریق پیامک برای مالک وسیله نقلیه ارسال شده تا در جریان تخلف و اعمال قانون از سوی پلیس قرار بگیرد.

سرهنگ فکری با بیان اینکه از ظرفیت دوربین های ثبت تخلف برای اجرای محدودیت ترافیکی نیز استفاده شده است، بیان کرد: با توجه به احتمال بروز سانحه برای مامور راهور، شب هنگام و در زمان تاریکی، لباس آنها به چراغ ال.ای.دی مجهز همچنین برای جلوگیری از تنش، لباس ماموران به دوربین



تجهیز شده است.

رییس پلیس راهنمایی و رانندگی استان همدان افزود: به دنبال قرار گرفتن این استان در شرایط قرمز کرونایی بخشی از خدمات پلیس راهور شامل برگزاری آزمون و آموزش کتبی متوقف شد همچنین مرکز تعویض پلاک این استان تعطیل شده است. سرهنگ فکری با بیان اینکه بیشتر خودروهای دارای پلاک غیربومی از ساکنان این استان هستند اظهار داشت: در حال حاضر شمار مسافران حاضر در همدان بسیار اندک بوده و خودروهای دارای پلاک غیربومی که در سطح استان شاهدیم متعلق به ساکنان این استان است.

وی ادامه داد: جریمه نشدن ۲ هزار دستگاه خودرو در سیستم شماره گذاری تعریف شده است و بیشتر این افراد کادر درمان بوده که در ساعات محدودیت تردد برای ارائه خدمت به مردم ملزم به حضور در بیمارستان و مراکز درمانی هستند. رییس پلیس راهنمایی و رانندگی استان همدان گفت: بخش تعویض پلاک روزانه به ۸۰۰ تا یک هزار نفر خدمات ارائه می دهد همچنین همین تعداد روزانه برای دریافت گواهینامه به پلیس راهور مراجعه می کنند.

سرهنگ فکری ادامه داد: با تعطیلی و متوقف شدن ارائه خدمات صدور گواهینامه و شماره گذاری خودرو، به طور حتم شاهد مراجعه شمار زیادی از شهروندان برای تعویض پلاک و دریافت گواهینامه پس از بازگشت استان به شرایط عادی خواهیم بود با این وجود شیفت کاری کارکنان برای پاسخگویی سریع به مراجعه کنندگان افزایش می یابد.

رئیس اتاق اصناف استان:

۸۵ درصد صنوف غیر ضروری در البرز تعطیل است

کرج – خبرنگارعصرتوسعه رئیس اتاق اصناف البرز گفت: نظارت بر نحوه توزیع برنج، روغن و دیگر کالاهای اساسی در اختیار سازمان صنعت، معدن و تجارت است.

بهروز حصاری با اشاره به اینکه آرامش به بازار مرغ بازگشته، اظهار کرد: از حدود دو هفته قبل با توزیع متعادل و همچنین افزایش سهمیه مرغ استان، آرامش به بازار بازگشته و دیگر از صفوف طولانی قبل خبری نیست.

وی با بیان اینکه نرخ فعلی مرغ در بازار ۲۴ هزار و ۹۰۰ است، ادامه داد: نظارت بر نحوه توزیع برنج، روغن و دیگر کالاهای اساسی هم در اختیار سازمان صمت است و بازرسی اصناف در بحث گران‌فروشی، کم فروشی و سایر تخلفات ورود می‌کند . این مسئول اضافه کرد: از ابتدای سال تا کنون ۶۱۰ واحد مورد بازرسی قرار گرفته و ۱۲ واحد متخلف شناسایی شده است. این مسئول اضافه کرد: در



حال حاضر بازرسین اصناف مرکز البرز با همراهی بسیج اصناف و اتحادیه‌ها در دو شیفت صبح و بعدازظهر طرح محدودیت‌های کرونایی را رصد می‌کنند که با توجه به اعلام ستاد کرونا که فقط واحدهای صنفی گروه یک اجازه فعالیت دارند. حصاری با اشاره به وضعیت نظارت بر واحدهای صنفی در شرایط اعمال محدودیت‌های کرونایی گفت: طی این مدت ۳۳۷ تیم به سطح شهر اعزام شده اند که ۱۹۸ هزار بازدید داشته اند. رئیس اتاق اصناف البرز توضیح داد: طی این مدت ۶۰ هزار و ۹۸۰ اخطار شفاهی و ۴۲ اخطار کتبی به واحدهای متخلف داده شده و ۱۲۲ واحد نیز پلمب شده است. این مسئول با اشاره به اینکه بخش عمده ای از واحدهای صنفی محدودیت‌های اعمال شده را رعایت می‌کنند، افزود: در حال حاضر ۸۵ درصد صنوف غیر ضرور استان تعطیل است.

اخبار

انعقاد ۶۰ قرارداد عمرانی در شهرک‌ها و نواحی صنعتی استان سمنان

سمنان –کارگران –خبرنگارعصرتوسعه؛مدیرعامل شرکت شهرک‌های صنعتی استان سمنان گفت: ۶۰ قرارداد عمرانی برای انجام امور مختلف و بمنظور تجهیز و تکمیل زیرساخت‌ها در شهرک‌ها و نواحی صنعتی این استان در سال ۹۹ منعقد شد.

حسن آل‌بویه با اعلام این خبر افزود: ارزش این تعداد قرارداد عمرانی بالغ بر یک‌هزار و ۸۹ میلیارد ریال از محل منابع ملی، طرح‌های عمرانی و داخلی شرکت بوده است.

وی بیان کرد: اجرای پروژه عمرانی در راستای تکمیل و توسعه زیرساخت‌ها و براساس طراحی مناسب، برآورد هزینه و تخصیص اعتبار لازم انجام می‌شود.

مدیرعامل شرکت شهرک‌های صنعتی استان سمنان خاطرنشان کرد: رسالت این شرکت اجرای زیرساخت لازم جهت استقرار واحدهای تولیدی و بسترسازی مناسب در بخش تولید و صنعت است. آل‌بویه تصریح کرد: اجرای دیوار سنگی هدایت سیلاب، شبکه روشنایی، جدول، زیرسازی و آسفالت معابر، تهیه اجناس و اجرای شبکه فیبر نوری، شبکه فاضلاب، شبکه آبیاری قطره‌ای، شبکه ۲۰ کیلو ولت و روشنایی، شبکه گاز و ... از جمله قراردادهای طرح‌های عمرانی است که سال ۹۹ منعقد شد. مراحل اجرا ۲۳ طرح عمرانی در شهرک‌ها و نواحی صنعتی این استان سال ۹۹ به پایان رسید و برای اجرای این طرح‌ها بیش از ۲۵۲ میلیارد و ۸۶۵ میلیون ریال هزینه شد

تجلیل از مروجین مصرف بهینه آب وفاضلاب منطقه ۵ شهر اصفهان

اصفهان-سمیه جلالپور-خبرنگارعصرتوسعه ؛در مراسمی با حضور مدیر آبفا منطقه پنج از مروجین مصرف بهینه آب و فاضلاب منطقه پنج تجلیل شد.

به گزارش روابط عمومی آبفا منطقه پنج در این مراسم اهدای لوح تقدیر از تلاش های مروجین این منطقه در سال۱۳۹۹ قدردانی به عمل آمد.

مدیرآب وفاضلاب منطقه پنج در این مراسم از مروجین مصرف بهینه آب به عنوان خط مقدم این اداره یاد کرد وافزود تلاش های شما تاثیر بسیار زیادی در کاهش هدر رفت های مشهود آب دارد.

مهدی فتحیان با اشاره به گرم شدن پیش موعد هوا وکاهش میزان بارنگی ها گفت رسالت سخت تری امسال بر دوش ما قرار دارد.

مدیر روابط عمومی آب وفاضلاب استان اصفهان نیز با اشاره به افزایش مصرف آب شهروندان براثر شیوع بیماری کرونا افزود خوشبختانه با توجه به فعالیت های فرهنگی صورت گرفته همچنان ۸۰ درصد مشترکین این شرکت کمتراز ۲۰متر مکعب آب در ماه مصرف می کنند.

مهرداد خورسندی افزود امیدواریم با تلاش مروجین مصرف بهینه آب وهمکاری شهروندان امسال نیز شاهد کاهش هدر رفت های مشهود نظیر سرریزکولرها، شستشوی معاب، آبیاری فضای سبز، شستشوی خودروها، شستشوی فرش و پمپ های مستقیم بر روی شبکه آب باشیم .

حادثه کلکتور اصلی شبکه فاضلاب شهرستان فلاورجان و درچه مهارشد

اصفهان-افسانه خدایی – حادثه کلکتور اصلی شبکه فاضلاب شهرستان فلاورجان و درچه مهار شد.

به گزارش روابط عمومی آبفا منطقه فلاورجان، این حادثه به علت نشت آب از کانال کشاورزی درعرض خیابان و همچنین عبور خودروهای سنگین از محل که در نتیجه باعث فرونشست زمین و شکسته شدن شبکه فاضلاب بود، رخ داد.

گفتنی است بلافاصله پس از وصول گزارشات گروهی از حوادث در محل حاضر و با همکاری گروه مدیریت بحران آبفا استان عملیات حفاری به طول ۲۰متر و عمق ۹ متر و قطرلوله ۱۵۰×۱۰۰ بتنی انجام شد و همچنین نسبت به مقاوم سازی بدنه ترانشه ،شن ریزی اطراف لوله و تعمیر حوضچه فاضلاب اقدامات لازم صورت گرفت

برداشت گل‌محمدی از گلستان‌های کرمانشاه آغاز شد

کرمانشاه – خبرنگارعصرتوسعه ؛مدیر باغبانی سازمان جهاد کشاورزی استان کرمانشاه از آغاز برداشت گل محمدی از گلستان‌های استان خبر داد.

منصور احمدی سطح گلستان‌های گل محمدی استان کرمانشاه را ۲۷۶ هکتار عنوان کرد و افزود: برآورد می‌شود امسال ۴۵۰ تن گل‌محمدی تَر در باغات استان تولید شود.

وی با بیان اینکه در همه شهرستان‌های استان بجز دو شهرستان قصرشیرین و سرپل‌ذهاب باغات گل محمدی داریم، گفت: بیشترین باغات گل محمدی استان در دو شهرستان کنگاور و هرسین قرار دارند.

مدیر باغبانی سازمان جهاد کشاورزی استان کرمانشاه با بیان اینکه گل محمدی به صورت تازه، خشک، غنچه خشک، گلاب و اسانس عرضه می‌شود، اضافه کرد: بخش زیادی از گلاب و اسانس حاصل از گل محمدی تولیدی در استان کرمانشاه به کشورهای اروپایی و عربی صادر می‌شود.

وی در ادامه اشاره‌ای هم به وجود مراکز فرآوری گل‌محمدی در استان داشت و گفت: در استان کرمانشاه سه مرکز فرآوری گل‌محمدی فعال است که یک واحد آن در شهرستان هرسین و دو واحد دیگر در شهرستان کرمانشاه قرار دارد.

احمدی با بیان اینکه برداشت گل محمدی از باغات استان به صورت محدود شروع شده، گفت: برداشت گل محمدی در استان از ۱۵ اردیبهشت به صورت عمده آغاز و تا اوایل خرداد ماه ادامه خواهد داشت.

اخبار

مانور تامین برق اضطراری درآبفای البرز برگزار شد



کرج-اکبری-خبرنگارعصرتوسعه ؛مانور بررسی آماده بودن مولدهای برق اضطراری درشرکت آبفای استان البرز برگزار شد.

به گزارش روابط عمومی آبفای البرز، مرحله اول مانورتامین و به کارگیری برق اضطراری درشرکتهای آب وفاضلاب سراسر کشور، درساعت ۹ صبح هشتم اردیبهشت ماه وبه فرمان مهندس جانباز مدیرعامل شرکت مهندسی آبفای کشور آغاز شد ومهندس مهدی زاده مدیرعامل آبفای البرز با هدف اطمینان از آماده به کار بودن دیزل ژنراتورهای موجود واحصاِ ایرادهای احتمالی از تصفیه خانه های شماره ۱ و۲ کرج ومرکز ۱۲۲ آبفای البرز بازدید کرد.

وی دراین بازدید تاکید کرد: برای تمامی تاسیسات دارای اهمیت از لحاظ توزیع آب شرب باید دستگاههای مولد برق اضطراری تهیه شود.

گفتنی است مرحله دوم این مانور روز ۲۰ اردیبهشت با هدف مشخص شدن مشکلات احتمالی ورفع آنها وارزیابی مجدد دستگاههای مولد برق برگزار خواهد شد

سند تک برگی برای ۱۴ هزار هکتار اراضی ملی مهدیشهر صادر شد

سمنان-کارگران- خبرنگارعصرتوسعه ؛رئیس اداره منابع طبیعی و آبخیزداری شهرستان مهدیشهر گفت: سند تک برگی برای ۱۴هزار هکتار از اراضی ملی این شهرستان، در راستای پیشگیری از زمین‌خواری و جلوگیری از تصرفات، صادر شد

حمید رضا عبدوس بیان کرد: اجرای قانون کاداستر و سندارشدن اراضی، بروز اختلافات و دعاوی بین مردم و دستگاه های دولتی را رفع می‌کند

وی اضافه کرد: این مقدار از اراضی ملی به‌صورت امانی و با همکاری اداره ثبت اسناد و املاک انجام شد و سند مالکیت تک برگی این اراضی صادر شد

وی افزایش ضریب حفاظتی، کاهش عوامل تخریب و جلوگیری از تجاوز و تعدی به اراضی ملی، دسترسی آسان به اطلاعات مالکیت دولت و همه مالکان املاک از نظر محل و موقعیت آن، به روز رسانی اطلاعات نقشه ها و ورود به سیستم ثبت املاک و کاهش اختلافات حقوقی مردم را از اهداف مهم اجرای این طرح عنوان کرد

عبدوس افزود: از سه ماه گذشته تاکنون برای ۱۴ هکتار از اراضی ملی شهرستان مهدیشهر،۲۶ جلد سند مالکیت تک برگی اخذ شد و باتوجه به هدف گذاری تثبیت مالکیت اراضی ملی این شهرستان، باقیمانده اراضی در حال پیگیری است

عبدوس ادامه داد: اولین گام برای مبارزه با زمین‌خواری، اجرای طرح حدنگاری اراضی ملی است که تهیه و تکمیل این طرح نیازمند حمایت مالی و تامین اعتبار لازم است. رئیس اداره منابع طبیعی و آبخیزداری شهرستان مهدیشهر خاطرنشان کرد: با تهیه نقشه‌های دقیق و اجرای کاداستر و صدور اسناد تک برگی به نام دولت، سودجویی از اراضی ملی و سو استفاده از اسنادی که ابهام دارند نیز به حداقل ممکن می‌رسد.

رشد ۱۳ درصدی سرمایه‌گذاری صنعتی در کردستان



سنندج - خبرنگارعصرتوسعه ؛ معاون امور صنایع سازمان صنعت، معدن و تجارت کردستان گفت: میزان سرمایه‌گذاری انجام شده در حوزه بهره‌برداری واحدهای صنعتی استان طی پارسال در مقایسه با مدت مشابه سال ماقبل آن، ۱۳ درصد رشد داشته است.

پیمان الماسی اظهار داشت: ۱۱۶ پروانه بهره‌برداری با اشتغال یک هزار و ۱۱۰ نفر و سرمایه‌گذاری ۲ هزار و ۲۴۰ میلیارد ریال طی سال گذشته در این استان صادر شده است.

وی با اشاره به اینکه سرمایه‌گذاری انجام شده در بهره‌برداری از این تعداد واحد نسبت به سال ۱۳.۹۸ درصد رشد داشته است، افزود: طی سال گذشته یک هزار و ۲۱۳ فقره جواز تاسیس واحد صنعتی با سرمایه‌گذاری ۴۱ هزار و ۱۷۰ میلیارد ریال در استان صادر شد.

معاون امور صنایع سازمان صنعت، معدن و تجارت کردستان اضافه کرد: پیش‌بینی میزان اشتغال جوازهای تاسیس صنعتی صادر شده در استان ۱۴ هزار و ۴۷ نفر است.

الماسی یادآور شد: از لحاظ تعداد جواز تاسیس صنعتی صادر شده طی سال گذشته نسبت به مدت مشابه در سال ماقبل آن شاهد رشد ۴۹ درصدی و از نظر اشتغال رشد ۵۹ درصدی هستیم. وی اظهار داشت: سال گذشته در مجموع از کل منابع اعتباری تخصیص داده شده به استان مبلغ ۲ هزار و ۳۸۰ میلیارد ریال تسهیلات یارانه دار به ۱۳۱ بنگاه تولیدی در بخش صنعت توسط بانک‌های عامل پرداخت شد.

در حال حاضر ۹۱۶ واحد صنعتی در کردستان وجود دارد که از این تعداد ۷۳۸ واحد فعال و نیمه فعال و ۱۷۸ واحد هم غیرفعال است. اشتغال اسمی واحدهای صنعتی استان ۱۷ هزار و ۵۴۶ نفر و اشتغال واقعی ۱۳ هزار و ۵۵۴ نفر و میزان سرمایه‌گذاری انجام شده در آنها هم ۳۷ هزار و ۳۰۰ میلیارد ریال است. از مجموع ۹۱۶ واحد صنعتی موجود در کردستان ۳۵۳ واحد به عبارتی ۳۸.۵ درصد آن در شهرستان سنندج، ۱۱۴ واحد در شهرستان سقز و ۱۰۸ واحد هم در شهرستان قروه واقع شده است.

شهردارخبرداد؛

افزایش ۱۰۰ درصدی اعتبارشهرداری بوشهر در سال جاری



بوشهر-خبرنگارعصرتوسعه ؛شهردار بوشهر گفت: اعتبار امسال این شهرداری از ۲۹۹ میلیارد تومان سال گذشته با افزایش بیش از ۱۰۰ درصدی به ۶۵۳ میلیارد تومان افزایش یافته است.

حسین صالحیان در جمع خبرنگاران افزود: امیدواریم با تحقق این میزان اعتبار با تلاش کارکنان شهرداری زمینه اجرای ۱۱۹ پروژه عمران شهری فراهم شود.

وی بیان کرد: در این ارتباط به مناسبت ۹ اردیبهشت ماه روز شوراها عملیات اجرایی پروژه‌های متعددی از جمله ساختمان‌های شهرداری منطقه ۱ و ۲ و پایش تصویری و تکمیل زمین‌های چمن مصنوعی پارک نسیم (صلح آباد)، امامزاده جعفر (خیابان شهید عاشوری)، پارک آزاداگان (چهار راه توحید) پارک صدف (ساحل جفره) آغاز شده‌است.

صالحیان ادامه داد: ساماندهی گذر شهید رئیسعلی دلواری، بهسازی و سنگفرش بازار خیاطها،جدول‌گذاری، زیرسازی و آسفالت ۲ کوچه در محله تنگک، اجرای دال بتنی کانال گذر معاینه فنی، تکمیل بازارچه میوه و تره‌بار جلالی و کاشت نهال در آرامستان وادی الرحمه از دیگر پروژه‌هایی است که عملیات اجرایی آن آغاز شده‌است.

وی در ارتباط با پروژه‌های شاخص و نیمه تمام شهر بوشهر نیز اظهار کرد: پروژه گذر پلیس راه قدیم بوشهر تا گذر امام علی پروژه‌ای میلیاردی است ولی با این حال در دوره‌های گذشته بدون قرارداد مشخص و دریافت مجوز محیط زیستی عملیات اجرایی آن آغاز شده و اکنون باید ساماندهی مناسبی نسبت به این موضوع صورت گیرد.

صالحیان افزود: پیمانکار دومین پروژه تقاطع غیرهمسطح شهر بوشهر با نام شهید سلیمانی به دلیل ضعف عملکرد، کنار گذاشته شد و در مدت ۴۵ روز آینده با برگزاری مناقصه و انتخاب پیمانکار نسبت به از سرگیری روند احداث آن اقدام می‌شود.

وی اضافه کرد: در ارتباط با پروژه چرخ و فلک شهر بوشهر نیز که سهم شهرداری و سرمایه‌گذار هر کدام به ترتیب به میزان ۸۰ و ۲۰ درصد است با اتمام مسائل و مشکلات حقوقی پیرامون آن سازنده متعهد شده بعد از اتمام ماه رمضان کار را ظرف مدت سه ماه تحویل شهرداری دهد.

صالحیان ادامه داد: امسال برای ساماندهی بافت قدیم شهر بوشهر نیز هشت میلیارد تومان اعتبار در زمینه سنگ‌فرش و مرمت آن اختصاص یافته است.

وی در ارتباط با پروژه فانوس دریایی نیز عنوان کرد: بخشی از این پروژه در شورای پنجم اجرا ولی پس از مدتی رها شد و اسکلت آن رو به فرسودگی است که در این ارتباط یک مشاور برای ادامه این پروژه انتخاب شده‌است.

صالحیان ادامه داد: برای اجرای طرح جاده سلامت نیز با زمین تخصیصی و عقب‌نشینی فنس پایگاه نظامی طرح‌های مختلف عمران شهری از جمله جاده سلامت اجرایی می‌شود. شهردار بوشهر اضافه کرد: جاده محله سرتل به محور نیروگاه اتمی بوشهر نیز با عنوان «تل پی تل» احداث و با تامین اعتبار صورت گرفته بزودی با مشارکت سازمان انرژی اتمی آغاز خواهد شد.

وی با اشاره به تخصیص ۴۰ میلیارد تومان اعتبار برای آسفالت کوچه‌های خاکی بوشهر اظهار داشت: با این اعتبار تمام کوچه‌های خاکی بوشهر ساماندهی و آسفالت می‌شود.

صالحیان افزود: خرید و نصب یکهزار سطل زباله ویژه محلات، جمع‌آوری و نگه‌داری سگ‌های ولگرد در سطح شهر از دیگر اولویت‌های شهرداری بوشهر است.

شهردار آمل؛ پروژه ساماندهی ورودی های آمل از محور هراز آغاز می شود



آمل-ابراهیمی-خبرنگارعصرتوسعه؛ سید حمید هاشمی گفت؛ ورودی های شهر در شان و منزلت مردم شهر تاریخی، فرهنگی و صنعتی آمل نیست، ساماندهی ورودی ها شهر از محور هراز آغاز می شود.

به گزارش اداره روابط عمومی شهرداری آمل، هاشمی در جلسه هماهنگی اجرای پروژه ساماندهی ورودی آمل از محور هراز در فرمانداری این شهرستان افزود؛ با اصلاح ورودی های شهر که یکی از دغدغه های شهروندان آملی است؛ ساماندهی ترافیک، افزایش ایمنی، زیبا سازی، رفع نقاط خطر ناک و حادثه آفرین انجام خواهد شد.

وی با اشاره به اینکه احداث زیر گذر، مقدمه ساماندهی ورودی شهر از محور هراز در محدوده پست الغدیر است، تصریح کرد؛ وجود تاسیسات آب، برق، گاز و مخابرات مانع احداث زیر گذر در فاز اول این پروژه است که برای رفع آن نیاز به همکاری ادارات مرتبط دارد.

فرماندار آمل در این جلسه از تلاش شهردای برای آبادانی شهر تشکر کرد و گفت؛ با ورودی نابسامان هر شهری، مردم آن شهر و استان قضاوت می شوند.

شریعت اضافه کرد؛ از محور هراز متصل به پایتخت هستیم. استان گردشگر پذیر و شهری مهمانپذیر هستیم و این ورودی مورد پسند و قابل قبول نیست .

وی افزود؛ صنعت توریست در آینده در استان مازندران رونق خواهد گرفت و نیاز است زیرساخت های لازم در شهر ایجاد شود. شهرداری با همین نگاه، ورودی شهر از هراز و بابل را ساماندهی می کند.

به گفته بهزادی مشاور طرح های ترافیکی شهرداری آمل مانع اصلی احداث زیر گذر در حال حاضر انتقال دو لوله اصلی آب شهری است که در این جلسه مقرر شد، اداره آب و فاضلاب شهری نسبت به فراهم کردن مقدمات جابجایی آن در اسرع وقت اقدام کند.

با ساماندهی ورودی هراز از محور هراز در فاز اول زیر گذر و رمپ های طرفین احداث شده و در فاز های بعدی دو باند کند رو، نصب چراغ روشنایی و ساخت نمای مغازه ها با معماری ایرانی و طرح های رواقی اجرایی می شود. در این جلسه زمان اجرای پروژه سه تا چهار ماه عنوان شد.

گفتنی است، در این جلسه رؤسای ادارات آب و فاضلاب شهری، برق، گاز، مخابرات، راهداری و پلیس راهور حضور داشتند.

استاندار کرمانشاه:

مانع‌زدایی و پشتیبانی از تولید تضمینی برای امنیت شغلی کارگران است



کرمانشاه -خبرنگارعصرتوسعهاستاندار کرمانشاه با بیان اینکه مانعزدایی و پشتیبانی از تولید تضمینی برای امنیت شغلی کارگران است، تاکید کرد: پیگیری و تحقق مطالبات به حق جامعه کارگری در اولویت قرار دارد. به گزارش ایرنا، «هوشنگ بازوند» روز شنبه در پیامی به مناسبت ۱۱ اردیبهشت روز جهانی کار و کارگر افزود: بی شک نقش آفرینی و همدلی و همراهی کارگران فداکار، دلسوز، ایثارگر و جهادگر در بحرانها سبب پویایی چرخه تولید شد و با سخت کوشی، تلاش و کار دوچندان جامعه عزتمند و سربلند کارگری مسیر رونق و جهش تولید با لحاظداشت افزایش کمیت و کیفیت رقابتی تولید برای بهبود وضعیت اقتصادی تداوم یافت تا اتکا به توان داخلی در تحقق اهداف عالیه اقتصاد مقاومتی به عنوان فرهنگ عمومی نهادینه شود. او عنوان کرد: روز جهانی کار و کارگر فرصتی است برای تقدیر از تلاشگران عرصه توسعه، شکوفایی و پیشرفت استان که باوجود همه مشکلات، به عنوان بازوانی توانمند و با دانایی و توانایی توشه گرفته از عِرق ملی، مذهبی و انقلابی در حوزه کار و تولید نقشی موثر بر عهده دارند و پشتوانه اصلی رشد اقتصادی کشور هستند.

بازوند اظهار کرد: در دولت تدبیر و امید به به مطالبات و خواسته های کارگران زحمتکش و پرتلاش و تشکل های صنفی توجه ویژه ای شده و در اولویت برنامه ریزی ها قرار داشته و دارد و بی شک پیگیری خواسته ها با اهتمام جدی ادامه می یابد تا آنچه را که سبب افزایش انگیزش، بهبود وضعیت رفاهی، معیشتی و ایجاد امنیت شغلی می شود را فراهم نماییم، زیرا باور و اطمینان داریم با این نیروی کار کارآفرین، خلاق، پویا، متعهد و متخصص می توانیم مسیر حرکت توسعه و تعالی استان را بیش از گذشته هموار کنیم. استاندار کرمانشاه در پیام خود اضافه کرد: مانع زدایی و پشتیبانی از تولید بی شک سبب رونق، جهش و بهبود وضعیت تولید می شود و در سال ۱۴۰۰ این مهم به عنوان شعار سال در اولویت تمامی برنامه های توسعه ای قرار گرفت و برای حمایت و تسهیل گری در عرصه کار و تولید نقشه راهی تدوین شده و این مهم بسترساز مشارکت جامعه کارگری در فرآیندهای تصمیم سازی و تصمیم گیری نیز خواهد بود. بازوند عنوان کرد: امید است با استعانت از خداوند متعال در سالی که از سوی رهبر معظم انقلاب (مدظله العالی) به نام "تولید، پشتیبانی ها و مانع زدایی ها" نامگذاری شده، کارگران دلسوز و متعهد همچون گذشته با تکیه بر پشتکار، خلاقیت و مبانی اعتقاد اسلامی در راستای تحقق این شعار راهبردی که بر افزایش، رونق، جهش و بهبود تولید استوار است گام بردارند، تا در سایه تلاش و هم افزایی دیگر متخصصان و فعالان بخش تولید و اقتصاد شاهد رونق فضای کسب و کار و ایجاد اشتغال پایدار برای فرزندان این مرز و بوم باشیم.

نایب رئیس کمیسیون معدن و صنایع معدنی اتاق بازرگانی ایران :

فولاد مبارکه یک سرمایه ملی و صنعتی برای کشور است



اصفهان-افسانه خدایی-خبرنگارعصرتوسعه؛نایب رئیس کمیسیون معدن و صنایع معدنی اتاق بازرگانی ایران معتقد است شرکت فولاد مبارکه به عنوان یک سرمایه ملی و صنعتی برای ایران محسوب می شود و نقش بسیار مهم و ارزشمندی در اقتصاد کشور دارد.

سجاد غرقی در ادامه افزود: شرکت فولاد مبارکه از بنگاه‌هایی است که در توسعه صنعتی کشور دارای جایگاه ویژه است. به گونه ای که هم صنایع بالادستی و هم صنایع پایین دستی متاثر از عملکرد اقتصادی و تولیدی این شرکت فولادساز بزرگ کشور هستند.

به گفته وی، در کنار موارد یادشده، شرکت فولادمبارکه می‌تواند به واسطه ای اهمیتی که در زنجیره فولاد دارد، سیاست‌هایی را در توسعه بنگاهی پیش گیرد تا منجر به توسعه کل زنجیره شود؛ در واقع تغییر نگرش از سوی شرکت های بزرگ فولادی نسبت به صنایع بالادستی می تواند یکی از راهکارهایی باشد که منجر به توسعه و رشد صنعت سنگ آهن شود.

وی درخصوص ورود شرکت های فولادی به حوزه معدن نیز گفت: برخی از شرکت‌های فولادی ممکن است در بازار سرمایه سهام شرکت‌های معدنی را داشته باشند و برای تامین بخشی از نیاز سنگ‌آهن خود نسبت به خرید سهام شرکت‌های معدنی اقدام کنند که این کار به نوعی برای بالانس کردن شرایط رکود و رونق به عنوان خریدار و تامین کننده از سوی شرکت فولاد مبارکه انجام شده و می‌تواند منجر به تعادل در بین طرفین شود.

غرقی درباره اینکه چه پیش بینی برای بخش معدن و صنایع معدنی کشور به ویژه سنگ آهن و فولاد دارد نیز اظهار کرد: در سال ۱۴۰۰ نشانه های سیاستگذاری های ما در ۸ سال گذشته نمایان خواهد شد و در حلقه آهن و فولاد با کسری مواد اولیه در صنایع بالا دستی مواجه خواهیم شد. طبق آمارهای منتشر شده از سوی ایمیدرو بین ۸ تا ۱۲ میلیون تن با کسری مواد اولیه مواجه خواهیم بود؛ بنابراین مهمترین اقدامی که می‌تواند در سال ۱۴۰۰ رخ دهد تغییر نگرش و تغییر رویکردهای سابق در زنجیره فولاد است که بتوان آن را اصلاح کرد.

به گفته نایب رییس کمیسیون معدن و صنایع معدنی اتاق بازرگانی ایران، اگر در سال ۱۴۰۰ انحرافات موجود در زنجیره آهن و فولاد برطرف شود، برای دهه های بعد روند فعالیت در این بخش را تضمین خواهیم کرد اما در غیر این صورت و ادامه روند فعلی، در سال‌های اینده با مشکل تامین نهاده برای واحدهای فولادی و همچنین تعطیلی آنها به دلیل نبود سنگ آهن مواجه خواهیم شد.

به گفته وی، در سال ۱۴۰۰ با توجه به کسری‌هایی که در زمینه سنگ‌آهن و کنسانتره دیده می‌شود، پس باید روندی در پیش گرفته شود تا سرمایه‌گذاری در این دو بخش افزایش پیدا کند.

مدیر متالورژی ثانویه شرکت فولاد مبارکه خبر داد؛

تولید ماهانه ۷۰۰ هزار تن تختال بدون هیچ تجهیز جدیدی یک دستاورد است



اصفهان-سمیه جلالپور-خبرنگارعصرتوسعه؛مدیر متالورژی ثانویه با اشاره به ثبت رکورد تولید بیش از ۷۰۰ هزار تن تختال در فروردین ماه ۱۴۰۰ گفت: ثبت این رکورد مستلزم تولید ۱۲۵،۵ ذوب به طور متوسط در روز است که میزان مهم و قابل توجهی در صنعت فولاد محسوب می‌شود.

مسیب فتاح المنان در گفت‌وگو با خبرنگار فولاد درباره رکورد تازه شرکت فولاد مبارکه اظهار کرد: شرکت فولاد مبارکه موفق شد در فروردین ماه سال جاری، رکورد تولید بیش از ۷۰۰ هزار تن تختال را در ناحیه فولاد سازی و ریخته گری مداوم به ثبت رساند که نسبت به رکورد قبلی (۶۶۲ هزار تن در اسفندماه ۹۹) رشد ۳۸ هزار تنی را نشان می‌دهد. همچنین این مقدار نسبت به زمان مشابه سال گذشته نیز افزایش بیش از ۶۰ هزار تنی داشته است.

وی با اشاره به تفاوت یک روزه اسفند ۹۹ و فروردین ۱۴۰۰، افزود: میانگین ذوب روزانه برای تولید این حجم از تولیدات در اسفندماه برابر با ۱۲۲،۲ ذوب بود که در فروردین ماه به ۱۲۵،۵ ذوب در روز افزایش یافت. باید توجه داشت که این مقدار افزایش تولید مهم و قابل توجهی است.

مدیر متالورژی ثانویه فولاد مبارکه تصریح کرد: این افزایش تولید در حالی است که هیچ تجهیز جدیدی در این ناحیه افزوده نشده و صرفا با افزایش آماده به کاری تجهیزات، بهبود فرآیندها، کاهش ضایعات و مدیریت و کاهش زمان های توقف در انتظار بخش های بالادست و پایین دست ناحیه محقق شده است.

فتاح المنان با بیان اینکه در تولید ناحیه فولادسازی و ریخته‌گری مداوم فولاد مبارکه منابع انسانی نقش محوری دارند ، گفت: هماهنگی و همکاری خیلی خوب بین پرسنل این ناحیه در مقابل مشکلات مختلف از جمله خرابی ها و عیوب تجهیزات، کنترل و کاهش ضایعات و تنظیم دقیق زمان بین فرآیندهای پیوسته درون ناحیه و استفاده بهینه از کوچکترین زمانها، در نهایت منجر به ثبت رکورد قابل توجه تولید ۷۰۰ هزار تن تختال در فروردین ماه شد.

وی خاطرنشان کرد: ناحیه فولادسازی و ریخته‌گری مداوم فولاد مبارکه تقریبا یک خط تولید تقریبا پیوسته است که از حمل مواد آغاز و به ریخته گری و انبار تختال ختم می‌شود. . در هر کدام از مراحل این خط تولید اگر اتفاقی رخ دهد که منجر به خروج موقت تجهیز از خط تولید شود، روی در خط بودن سایر تجهیزات و نهایتا تولید محصول اثر منفی می گذارد. در همین راستا با افزایش ظرفیت بافرینگ (ذخیره‌سازی) ذوب، توقفات پایین دست و بالادست را کنترل کرده و مانع از تاثیر منفی این خروج تجهیزات بر میزان تولید ناحیه شدیم.

مدیر متالورژی ثانویه فولاد مبارکه در نهایت از تلاش همه پرسنل این ناحیه و سایر بخش‌ها که در ثبت این رکورد جدید و مهم دست داشته‌اند، تشکر و قدردانی کرد.

معاون پرورشی و فرهنگی آموزش و پرورش مازندران خبر داد؛

آغاز به کار جشنواره دانش‌آموزی مجازندران ۷

ساری-امیری فر-خبرنگارعصرتوسعه؛معاون پرورشی و فرهنگی آموزش و پرورش مازندران از آغاز به کار جشنواره دانش‌آموزی مجازندران ۷ خبر داد.

به گزارش اداره اطلاع رسانی و روابط عمومی آموزش و پرورش مازندران؛ « محمد شعبانی» از آغاز به‌کار جشنواره دانش‌آموزی مجازندران ۷ خبر داده و گفت: این جشنواره با محوریت (سپاس معلم) و تجلیل و قدردانی از مقام معلم برگزار می‌شود.

وی افزود: دبیرخانه مجازندران ۷ در کانون فرهنگی تربیتی شهید میرصلحدار بندپی غربی واقع شده است.

معاون پرورشی و فرهنگی آموزش و پرورش مازندران تصریح کرد: جشنواره هفتم مجازندران در رشته‌های دلنوشته، طراحی، نقاشی، خوشنویسی، کلیپ، فیلم کوتاه و دکلمه برگزار می‌شود.

شعبانی شروع جشنواره را از ۱۰ تا ۲۰ اردیبهشت اعلام نموده و گفت: به بهترین آثار ارسال شده توسط دانش‌آموزان بعد از اتمام مهلت و داوری، جوایز ویژه‌ای تعلق خواهد گرفت. علاقمندان می‌توانند آثار خود را به آدرس majazandaran۷@ در شبکه شاد ارسال کنند. وی خاطرنشان کرد: تاکنون ۶ مرحله از این جشنواره بزرگ دانش‌آموزی با مشارکت دانش‌آموزان مازندران و سایر استان‌های کشور برگزار شده و در مجموع بیش از ۱۰۰ هزار اثر دانش‌آموزی در کانال این جشنواره در بستر شاد، بارگذاری شده‌است.

اخبار

برگزاری مانور آمادگی سیستم های تامین برق اضطراری در آبفای استان اصفهان



اصفهان-آرزو خدایی-خبرنگارعصرتوسعه؛مدیرعامل شرکت مهندسی آب و فاضلاب کشور هدف از برگزاری این مانور را آمادگی سیستم های تامین برق اضطراری در ساعات اوج مصرف با استفاده از دیزل ژنراتورهای موجود در صنعت آب و فاضلاب دانست. مانور آمادگی سیستم های تامین برق اضطراری در شرکت آب و فاضلاب استان اصفهان با حضور مدیرعامل شرکت مهندسی آبفای کشور و مدیرکل بحران وزارت نیرو به صورت ویدئو کنفراس همزمان با سایرشرکت های آب وفاضلاب کشور برگزارشد. مدیرعامل شرکت مهندسی آب و فاضلاب کشور هدف از برگزاری این مانور را آمادگی سیستم های تامین برق اضطراری در ساعات اوج مصرف با استفاده از دیزل ژنراتورهای موجود در صنعت آب و فاضلاب دانست. حمید رضا جانباز با بیان این که سال سختی در تامین خدمات پایدار به مردم در پیش داریم اعلام کرد: امسال به دلیل محدودیت شدید منابع آبی و افزایش دما بیشتر مناطق فلات مرکزی و شرق کشور با تنش آبی روبه رو هستند. مدیرعامل شرکت مهندسی آب و فاضلاب کشور بر جلب رضایت مردم در خصوص دسترسی پایدار به خدمات صنعت آبفا تاکید کرد و خاطرنشان ساخت: مدیران شرکت های آب و فاضلاب باید با برگزاری جلسات مستمر مقابله با تنش آبی و اقدامات پیشگیرانه از تبعات بحران کم آبی جلوگیری کرده تا رضایت مردم که هدف نهایی صنعت است حاصل شود. وی همچنین بر بررسی مستمر درگاه های ارتباطی مردم با شرکت های آب و فاضلاب تاکید و تصریح کرد: همه درگاه های ارتباطی مردم با شرکت های آب و فاضلاب باید به صورت شبانه روزی بررسی شوند تا خدمات به صورت عادلانه توزیع شود. وی به نقش روابط عمومی ها در سنجش میزان رضایت مندی مردم از خدمات پایدار آبفا اشاره کرد و گفت: روابط عمومی باید به عنوان یک درگاه ارتباطی میان مردم و صنعت، زمینه ساز دریافت و رسیدگی به مطالبات آنان در شهرها و روستاها باشد.

بررسی موانع تولید واحدهای صنعتی و زیرساخت های شهرک های صنعتی محلات و خمین

اراک-خبرنگارعصرتوسعه؛در راستای سال تولیدپشتیبانی ها و مانع زدایی ها با حضور نماینده شهرستان محلات و دلیجان و برخی مسولین استانی مشکلات زیرساخت های شهرک صنعتی خمین بررسی و از برخی واحدهای تولیدی مستقر در شهرک صنعتی محلات بازدید به عمل آمد.

طیب میرزایی مدیر عامل شرکت در نشستی با حضور فرماندار خمین،مدیر عامل برق باختر،مدیر عامل توزیع برق استان ، رییس و معاون سازمان صمت و بخشدار قورچی باشی در شهرک صنعتی خمین با اشاره به توسعه ۱۵۰ هکتاری شهرک صنعتی خمین و تامین خدمات و شروع واگذاری در سال جاری و اشاره به توسعه ۱۲۸ هکتاری ناحیه صنعتی سعیدی بر لزوم تامین زیرساخت برق ناحیه صنعتی خرمدشت تاکید نمود که مقرر گردید در دستور کار شرکت توزیع برق استان و برق باختر قرار گیرد.

میرزایی افزود: در حال اخذ مجوز ولزوم آزاد سازی اراضی راکد و فاقد پیشرفت فیزیکی به ویژه در شهرک صنعتی خمین می باشد که این مهم نیاز به همکاری فرمانداری جهت تسریع در فرآیند آزادسازی دارد.

در ادامه وی تاکید بر اجرای ماده ۸۱ قانون الحاق ۲ و ماده ۵۴ قانون احکام دائمی توسعه جمهوری اسلامی ایران داشت که توسط نماینده محترم مجلس و فرماندار شهرستان خمین قول مساعد بر اجرای آن اخذ گردید.

در ادامه ی این برنامه ی یک روزه با حضور سلیمی نماینده مردم شریف شهرستان محلات و دلیجان در مجلس شورای اسلامی از برخی از واحدهای صنعتی مستقر در شهرک صنعتی محلات بازدید و مشکلات و موانع تولید آنها بررسی شد. در جریان این بازدید نماینده مردم شریف شهرستان محلات و دلیجان در مجلس شورای اسلامی با توجه به کمبود زمین صنعتی در شهرک صنعتی محلات بر توسعه شهرک تاکید داشت.

مدیر عامل شرکت شهرکهای صنعتی نیز اظهار داشت:واگذاری ۱۵۰ هکتار اراضی توسعه ای ناحیه صنعتی شهید حبیبی نخجیروان در سال جاری آغازشده است که تامین کننده نیاز شهرستان خواهدبود و نیز توسعه شهرک صنعتی محلات به مساحت ۸ هکتاردر دستور کارشرکت قراردارد.

رشد ۹۴ درصدی فروش و ۱۵۰ درصدی صادرات در شرکت معدنی املاح ایران

اراک-خبرنگارعصرتوسعه؛شرکت معدنی املاح ایران در فروردین ماه سال جاری از فروش محصولات خود ۳۹۰ میلیارد ریال درآمد کسب کرد. درآمد شرکت معدنی املاح ایران از فروش محصولات در نخستین ماه سال ۱۴۰۰ با افزایش ۹۴ درصدی نسبت به مدت مشابه سال قبل، مبلغ ۳۹۰ میلیارد ریال بوده است. گفتنی است شرکت از فروش محصولات خود در سال ۱۳۹۹ مبلغ ۳۹۶۲ میلیارد ریال درآمد داشته است. صادرات شرکت نیز در فروردین ماه با رشد ۱۵۰ درصدی نسبت به مدت مشابه سال قبل ۲۰ میلیارد ریال بوده است که نسبت به بودجه ۹۱ درصد رشد داشته است. با تلاش همکاران، تولید محصولات با توجه به استفاده حداکثری ظرفیت خطوط تولید، با رشد ۶۰ درصدی نسبت به ظرفیت اسمی ماهانه مجتمع‌های تولیدی اراک و گرمسار به مقدار ۲۳ هزار تن رسید که نسبت به مدت مشابه در سال گذشته ۲ درصد و نسبت به برنامه ۶ درصد رشد داشته است.

اخبار

نخستین دوره آموزشی کودکان مراکز شبه خانواده در سال جاری برگزار شد



ساری –امیری فر–خبرنگارعصرتوسعه:نخستین دوره آموزشی با موضوع بررسی گزارش موردی درخصوص کودکان مراکز شبه خانواده با حضور بابایی مدیرکل کودکان و نوجوان بهزیستی کشور ، دکتر میر بیگی رئیس گروه توانمندسازی کودکان بهزیستی کشور، حسین زاده معاون اجتماعی بهزیستی مازندران، مسئولین فنی مراکز و کارشناسان دفتر شبه خانواده شهرستان ها برگزار شد.
به گزارش روابط عمومی اداره کل بهزیستی مازندران؛ حسین زاده با بیان اینکه مهمترین ابزار توانمندسازی کارکنان آموزش است، گفت: آموزش به کارکنان باید تبدیل به مهارت شود تا بتوانند مددجویان وکودکان تحت پوشش بهزیستی را توانمند کنند.
وی با تاکید بر اینکه رویکرد کار ما در مراکز باید تیمی و برمحور برنامه های تخصصی باشد، افزود: مراکز شبه خانواده امن ترین و شبیه ترین مکان به خانواده برای این فرزندان است بنابراین کارکنان این مراکز با آموزش های لازم می توانند در جامعه پذیری، اجتماعی شدن، رشد عاطفی، سلامت روانی و جسمی نقش ویژه ای داشته باشند.
شایان ذکر است با حضور دکتر کشیری متخصص روانشناسی کودک درباره چگونگی مداخلات روانی، اقدامات مددکاری و روانشناسی، نقش سازمان بهزیستی ومسایل حقوق کودک با رویکرد فرزندخواندگی موثر بحث و تبادل نظر شد.

نام نویسی ۳ هزار مازندرانی برای واکسن کرونا کونژوکه



ساری –امیری فر–خبرنگارعصرتوسعه؛ دکتر سید عباس موسوی رئیس دانشگاه علوم پزشکی مازندران با بیان اینکه واکسن کرونای نو ترکیب که توسط انستیتو فینلای کوبا و با مشارکت انستیتو پاستور ایران تولید شده است افزود : اکنون بعد از گذراندن موفق مرحله‌های یک و دو ، وارد مرحله ۳ کارآزمایی بالینی شده است تا پس از تایید نهایی در این مرحله نسبت به تولید انبوه اقدام شود و به مرحله واکسیناسیون عمومی برسد.
دکتر موسوی اضافه کرد: ثبت نام عمومی و مشارکت در مرحله سوم مطالعه بالینی واکسن کرونا کونژوکه از اول اردیبهشت آغاز شد و همچنان ادامه دارد.
وی با اظهار اینکه ۴۰ هزار داوطلب کوبایی و ۲۴ هزار داوطلب ایرانی در این مرحله از کارآزمایی مشارکت دارند ، با اشاره به این که ظرفیت استان ۶ هزار نفر است و تاکنون ۳ هزار نفر از شهرهای بابل ، ساری ، قائمشهر ، میاندورود و جویبار نام نویسی کردند گفت : واکسیناسیون داوطلبان به صورت متمرکز در ساری انجام می‌شود و ۸۰ درصد از داوطلبان واکسن کونژوکه را دریافت خواهند کرد و ۲۰ درصد دیگر ماده تحریک کننده عمومی را دریافت می‌کنند.

توسعه اینترنت مخابرات در شهرستان خوانسار

اصفهان–آرزو خدایی–خبرنگارعصرتوسعه؛به همت کارکنان مخابرات منطقه اصفهان، ظرفیت واگذاری اینترنت ثابت مخابرات در شهرک گلستان شهرستان خوانسار توسعه یافت. به گزارش روابط عمومی مخابرات منطقه اصفهان، در راستای توسعه ارتباطات روستایی و افزایش رضایتمندی مشترکین با نصب و راه اندازی تجهیزات اینترنت پر سرعت ADSL، در شهرک گلستان شهرستان خوانسار ، ظرفیت واگذاری اینترنت پر سرعت ثابت در این منطقه افزایش یافت. گفتنی است متقاضیان اینترنت در منطقه مذکور، از این پس میتوانند با مراجعه به اداره مخابرات و یا دفاتر فروش نسبت به ثبت نام سرویس اینترنت پرسرعت ADSL اقدام نمایند. با اینترنت پر سرعت ADSL آشنا شویم روش‌های متفاوتی برای اتصال به اینترنت وجود دارد و هرکدام از آن‌ها ویژگی‌های متمایزی نسبت به یکدیگر دارند که ADSL یکی از آنهاست. اینترنت ADSL یک تکنولوژی طراحی شده برای ارائه سرعت اتصال بیشتر از طریق خطوط اینترنت نسبت به سرویس‌های اینترنت Dial-Up قدیمی است. در این سرویس اینترنتی سرعت آپلود و دانلود متفاوت است و به دلیل این که کاربران معمولی (خانگی) بیشتر از آپلود مطالب، دانلود می‌کنند در نتیجه سرعت دانلود معمولا از سرعت آپلود بیشتر است. سرعت اینترنت ADSL با توجه به پهنای باند موجود در کابل‌کشی مسی تا ۵۰ مگابایت بر ثانیه است. شایان ذکر است که سرعت و کیفیت ADSL۲+ از ADSL بیشتر است. میانگین سرعت ADSL۲+ بین ۱ مگابایت بر ثانیه (برای آپلود) و ۲۴ مگابایت بر ثانیه (برای دانلود) است. امروزه اینترنت عضو جدانشدنی بیشتر کسب‌وکارها است و با پیشرفت تکنولوژی و گسترش حضور کسب وکارها در فضای مجازی، استفاده از اینترنت روزبه‌روز در حال افزایش است و داشتن یک سرویس اینترنتی متناسب با نیازها، یکی از مهم‌ترین عوامل در موفقیت و بهبود عملکرد کسب‌وکارها است.
پیش از خرید سرویس اینترنت خود، بهتر است انواع سرویس اینترنت را بشناسید تا بتوانید بهترین سرویس را با توجه به نیازهای خود انتخاب کنید.

مدیرعامل فولاد مبارکه:

آمار ابتلا به کرونا در فولاد مبارکه بسیار پایین است



اصفهان–راعی–خبرنگارعصرتوسعه :مدیرعامل شرکت فولاد مبارکه در جلسه شورای تأمین شهرستان مبارکه با اشاره به اقدامات پیشگیرانه این شرکت در راستای مقابله با شیوع ویروس کرونا خاطرنشان کرد: بر خلاف افزایش تولید، آمار ابتلا به ویروس کرونا در شرکت فولاد مبارکه بسیار پایین است.
حمیدرضا عظیمیان در این دیدار که همزمان با روز کاروکارگر برگزار شد، گفت: سال ۹۹ برای فولاد مبارکه سال رکوردها شد چراکه حدود ۷۴ رکورد در همه بخش‌ها صورت گرفت؛ رکورد تولید فولاد خام در فولاد مبارکه هیچ‌گاه از ۶ میلیون و ۴۵۰ هزار تن سال ۹۶ عبور نکرده بود اما ساعت ۱۱ صبح ۳۰ اسفند سال گذشته با همت و همراهی کارکنان شرکت، موفق به عبور از رکورد تولید ۷ میلیون تن فولاد خام شدیم.
به گفته وی، در زمستان سال گذشته با توجه به افزایش مصرف برق و گاز در کشور، با قطعی ۲۵ روزه برق و گاز در این شرکت، تولید روزانه ۲۳ هزار تن را از دست دادیم که اگر این ۲۵ روز هم در حال تولید فولاد بودیم و ان اتفاق نیفتاده بود، از رکورد ۷,۵ میلیون تن تولید فولاد خام هم عبور کرده بودیم که این رقم بیش از ظرفیت اسمی تولید ۷,۲ تن فولاد خام در شرکت فولاد مبارکه است.
وی خاطرنشان کرد: فولاد مبارکه برای اولین بار توانست در فروردین ماه سال جاری به تولید ۷۰۰ هزار تن تختال برسد، این در حالی است که رکوردهای قبل بین ۶۳۰ تا ۶۴۰ هزار تن تولید بوده است.
حمیدرضا عظیمیان میزان فروش محصولات فولاد مبارکه در سال گذشته را قابل قبول ارزیابی کرد و ادامه داد: در سال گذشته برای نخستین بار، ۷ میلیون و ۶۷۰ هزار تن بار ورق‌های فولادی تحویل مشتریان دادیم که این امر موجب به وجود آمدن آرامش در بازار شد و خیال تولیدکنندگان را از بابت موجودی مواد مورد نیاز تولید راحت کرد.
عظیمیان با بیان این که کار هیچ‌گاه در فولاد مبارکه تعطیل نمی‌شود، تأکید کرد: سیستم بارگیری و تحویل بار فولاد مبارکه در تمامی نواحی این شرکت برقرار است و خوشبختانه به مسائل معیشتی، رفاهی و ایمنی کارگران توجه ویژه‌ای گردیده است.
وی با اشاره به نظارت و کنترل دستورالعمل‌های بهداشتی علی‌رغم تردد روزانه حدود ۲۰ هزار نفر نیروی انسانی در فولاد مبارکه اذعان داشت: با کنترل‌های صورت‌گرفته در راستای پیشگیری از شیوع ویروس کرونا، با اینکه تولید در بیشتر نواحی شرکت با افزایش همراه هست، آمار ابتلا در این شرکت بسیار پایین است.

۲۳ خانه هلال احمر در استان همدان راه اندازی می‌شود



همدان–ساراکریمی–خبرنگارعصرتوسعه :؛ مدیرعامل جمعیت هلال احمر استان همدان گفت: ۲۳ خانه هلال همزمان با سالروز تشکیل هلال احمر در این استان راه اندازی می شود.
سنجربیگی در جمع خبرنگاران یادآوری کرد: سال گذشته راه اندازی پنج هزار خانه هلال در کشور در دستور کار بود که سهم همدان از این آمار افتتاح ۱۱۰ خانه هلال بود.
وی اضافه کرد: این استان ۴۱ خانه هلال بیش از سهم پیش بینی شده یعنی ۱۵۱ خانه هلال را سال گذشته افتتاح کرد و هفته هلال احمر نیز با بهره برداری از ۲۳ مورد شمار خانه های هلال استان به ۱۷۴ خانه می رسد.
سنجربیگی یکی از اولویت های هلال احمر را افزایش مشارکت اجتماعی داوطلبان در محل های کم برخوردار عنوان کرد و گفت: خانه های هلال در ۶ محله محروم استان با هدف بهره گیری از جوامع محلی برای توانمند سازی اقتصادی و اجتماعی راه اندازی می شود.
وی توضیح داد: با راه اندازی خانه داوطلب در محله، با کمک اهالی محل نیازمندی ها شناسایی و برخی مشکلات معیشتی و درمانی توسط هلال احمر رفع شده و شماری از مشکلات نیز با همکاری سایر نهادها از جمله شهرداری ها و بهزیستی رفع می شود.
سنجربیگی بیان کرد: خانه هلال در راستای تاب آوری اجتماعی محلات با رویکرد توسعه خدمات داوطلبانه شکل گرفته و در هر روستا یا محله مسکونی این خانه تشکیل شده و اقدامات پیشگیرانه در آن محل انجام می دهند.
وی گفت: هلال احمر سال گذشته ۵۲۰ ماموریت امدادی انجام داده که ۲ درصد مجموعه ماموریت های هلال احمر کشور را شامل می شود.
سنجربیگی افزود: ۸۰ هزار نفر از مردم استان همدان از آموزش عمومی و تخصصی جمعیت هلال احمر به صورت حضوری و غیر حضوری و از طریق فضای مجازی بهره مند شدند.
وی اضافه کرد: حوزه داوطلبان جمعیت هلال احمر در راستای خدمات اجتماعی ۵۲۸ برنامه داوطلبانه را انجام داده و ۴۴۴ هزار نفر از این برنامه ها استفاده کردند.
وی با بیان اینکه هشت میلیارد و ۹۰۰ میلیون تومان سبد معیشتی در قالب کمک مومنانه سال گذشته توزیع شد گفت: هشت هزار سبد با میانگین قیمتی ۳۰۰ هزار تومان، ماسک و غذای گرم بین محرومان توزیع شد.

بهرمندی رایگان ۴۳۰بیمار سرطانی از خدمات درمانی و مالی موسسه خیریه امدادگران عاشورا کاشان

کاشان – تسلیمی–خبرنگارعصرتوسعه :مدیرعامل موسسه خیریه امدادگران عاشورا کاشان گفت : ۴۳۰بیمار سرطانی از خدمات درمانی و مالی این موسسه بصورت رایگان بهره مندند
سید محسن تمدنی اشاره به مراجعه بیماران غیربومی به این موسسه افزود: تمام بیماران سرطانی که تحت پوشش کمیته امداد امام خمینی و بهزیستی در سراسر کشور هستند میتوانند در کاشان بصورت رایگان از خدمات این موسسه بهره مند شوند.
وی با بیان اینکه تمام داروهای بیماران سرطانی بصورت رایگان در اختیار این بیماران قرار می گیرد افزود: تمام خدمات تصویر برداری ، اعم از رادیو لوژی، مامو کرافی ، سونو گرافی، سی تی اسکن،آم ارای و پت اسکن و ازمایشات پس از درمان بصورت رایگان قرار می گیرند.
مدیرعامل موسسه خیریه امدادگران عاشورا کاشان با اشاره به اینکه پیشگیری بهتر از درمان است گفت: تمام خانواده های تحت پوشش این موسسه بصورت رایگان غربالگیری شامل پرست ، پاپ اس میر و پروستات مردان می شوند.
سید میرمحسن تمدنی ضمن اشاره به نحوه پذیرش مددجویان در مؤسسه امدادگران کاشان و خدمات ارائه شده توسط این مؤسسه اظهار داشت: یک هزار و ۴۰۰ نفر در مؤسسه خیریه امدادگران عاشورا تشکیل پرونده دادند و از خدمات و حمایت‌های این مؤسسه بهره مند می‌شوند.
تمدنی افزود:چشم انداز ما در این موسسه مشارکت هرچه بیشتر خیران در جهت پرداخت هزینه های درمانی ۴۳۰ بیمار سرطانی است و بر همین اساس در نظر داریم مشارکت شش میلیارد تومانی خیران را در این موسسه داشته باشیم. وی ازبهبودی یک سوم بیماران تحت پوشش مؤسسه خیریه امدادگران عاشورا درکاشان خبر داد و افزود: برای پیشگیری از پیشرفت بیماری این بیماران مستمند تمام داروهای خود را بصورت رایگان دریافت می کنند. گفتنی است تمام بیماران سرطانی میتوانند از رومیکا رویش امید کاشان بصورت رایگان بهرمند شوند.

با تلاش کارکنان و حمایت مدیران محقق شد؛

دست‌یابی به بیشترین تولید ماهانه گندله در فولاد سنگان



اصفهان–راعی–خبرنگارعصرتوسعه؛مدیرعامل این شرکت از دست‌یابی به رکورد جدید تولید ماهانه به میزان ۴۲۲ هزار و ۶۶۹ تن گندله در فروردین‌ماه سال جاری خبر داد.
علی امرایی ضمن اعلام این خبر اظهار کرد: شرکت صنایع معدنی فولاد سنگان به‌عنوان زیرمجموعه گروه فولاد مبارکه موفق شد بعد از رکوردهای پی‌درپی در سال جهش تولید، در فروردین‌ماه امسال با وجود تعطیلی در ایام نوروز و موج چهارم کرونا به بیشترین رکورد ماهانه تولید گندله دست یابد تا نشان دهد عزم خود را برای عمل به شعار سال جزم کرده است.
مدیرعامل فولاد سنگان با اشاره به اینکه این شرکت در سال گذشته با تولید سه میلیون و ۳۰۴ هزار و ۱۲۴ تن گندله موفق به ثبت رکورد تولید سالیانه شد، ادامه داد: علیرغم تمام موانع موجود اعم از کمبود کنسانتره و محدودیت‌های برق و گاز توانستیم به رشد قابل‌توجه ۱۳۰ درصدی تولید گندله در سال ۹۹ نسبت به مدت مشابه در سال ۹۸ دست یابیم تا سهم مهمی در رشد ۶,۵ درصدی تولید گندله در کشور به‌عنوان دومین قطب تولید گندله در شرق کشور را ایفا کنیم. وی با اشاره به ارسال روزانه بیش از ده هزار تن گندله به‌عنوان ماده اولیه پایدار به شرکت فولاد مبارکه گفت: برنامه‌ریزی منسجم و ضابطه‌مند در شرکت فولاد سنگان باعث شد تا تأمین بخشی از گندله موردنیاز فولاد مبارکه تأمین شود و در رسیدن به اهداف تولیدی که محور اصلی شعارهای سال در سال‌های گذشته است نائل شویم.
امرایی با تأکید بر کیفیت مطلوب تولیدات گندله فولاد سنگان اظهار کرد: با بهینه‌سازی خطوط تولید و بومی‌سازی قطعات و تجهیزات علاوه بر رشد کمی، کیفیت محصولات تولیدی این شرکت متناسب با استانداردهای شرکت فولاد مبارکه است. وی با اشاره به تأسیس کارخانه کنسانتره سازی با ظرفیت ۵ میلیون تن در خردادماه گذشته گفت: در راستای جلوگیری از خام‌فروشی و جایگزینی معدن به‌جای نفت هماهنگ با گام دوم انقلاب این شرکت با حمایت کامل شرکت فولاد مبارکه بزرگ‌ترین کارخانه تولیدکننده کنسانتره را در شرق کشور احداث نمود.

اولین عمل جراحی مغز جهت تعبیه کاتترهای براکی تراپی در مغز در کاشان انجام شد



کاشان – تسلیمی–خبرنگارعصرتوسعه :رئیس مرکز آموزشی درمانی شهید دکتر بهشتی کاشان، از انجام اولین عمل جراحی مغز جهت تعبیه کاترهای براکی تراپی در مغز با استفاده از دستگاه نوروناویگیشن با تلاش تیم پزشکی در اتاق عمل این مرکز با موفقیت خبر داد.
دکتر ابوالفضل شجاعی گفت: این عمل بر روی بیمار ۳۳ ساله با عود مجدد توده مغزی با همکاری گروه نروسرجری و رادیوتراپی آنکولوژی و کادر مجرب اتاق عمل بیمارستان با موفقیت انجام شد.
وی، عدم تحمیل خطرات و عوارض ناشی از عمل جراحی به بیماران، اثر بخشی مطلوب برای کنترل توده مغز و به حداقل رسیدن عوارض اشعه رادیوتراپی به دیگر بافت های سالم مغز را از جمله مزایای این عمل عنوان کرد.
دکتر شجاعی، از تلاش های این تیم جراحی تشکر و تصریح کرد: اتاق عمل جنرال این مرکز واقع در طبقه اول، با داشتن ۹ اتاق جراحی فعال و تجهیزات پیشرفته و به روز، امکان انجام اعمال جراحی بزرگ و پیچیده در حوزه های جراحی عمومی، زنان، ارتوپدی، توراکس، مغز و اعصاب، لاپاراسکوپی، انواع جراحی های معده، اسلیو، بای پس، کلیه و مجاری ادراری، ترمیمی و زیبایی، جراحی اطفال و... با حضور جراحان متبحر و مجرب و کادر بیهوشی و اتاق عمل، به صورت ۲۴ ساعت را برای بیماران میسر کرده است.
دکتر اسماعیل فخاریان مدیر گروه و متخصص جراحی مغز و اعصاب نیز، عمل جراحی براکی تراپی را به مفهوم کارگزاری یا وارد کردن داروی رادیواکتیو در کنار تومورها بیان و خاطر نشان کرد: بیمارانی که جراحی مغز یا به هر علت از جهت عود مجدد برای آنها امکانپذیر نمی باشد، با قراردادن کاتترهایی در مجاورت تومور و در چندین نوبت با وارد کردن مواد رادیو اکتیو به مغز، تومور را درمان می کند.

ثبت ۱۰۰ درصدی دارایی‌های شرکت برق منطقه‌ای غرب در سامانه سادا

کرمانشاه–عاطفه سعیدی–خبرنگارعصرتوسعه؛معاون مالی و پشتیبانی شرکت برق منطقه‌ای غرب، از ثبت ۱۰۰ درصدی دارایی‌های شرکت برق منطقه‌ای غرب در سامانه سادا خبر داد.
به گزارش روابط عمومی شرکت برق منطقه‌ای غرب، "حمیدرضا فرزایی" معاون مالی و پشتیبانی این شرکت در این خصوص گفت: وزارت امور اقتصادی و دارایی در سال‌های اخیر اقدام به راه‌اندازی سامانه‌ای به نام سامانه سادا یا سامانه جامع اموال غیرمنقول دستگاه‌های اجرایی در راستای مدیریت و پایش اموال دولتی ایران راه‌اندازی نمود و همه دستگاه‌های اجرایی را مکلف کرد که تمامی املاک خود را در این سامانه ثبت کنند.
وی افزود: با توجه به ضرورت اعتبارسنجی اطلاعات ثبت شده در بانک اطلاعاتی ساداء تغییرات اعمال شده توسط کاربران از طریق فرآیندها به‌صورت ادواری توسط کارشناسان اداره کل اموال دولتی و اوراق بهادار بررسی و در صورت مشاهده تناقض روابط میان املاک و اسناد و سایر قوانین حاکم، نامعتبر شناخته شده و جهت تصحیح به حساب کاربری دستگاه‌های اجرایی باز می‌گردد و تغییرات مذکور بر درصد تکمیل سادا مؤثر است.
فرزایی در مورد ثبت املاک و اسناد شرکت برق منطقه‌ای غرب در سامانه سادا اظهار داشت: تعداد ۹۸ ملک از این شرکت در سامانه سادا ثبت نهایی شده است که ۱۰۰ درصد دارایی‌های برق غرب اعم از ساختمان حوزه ستادی، ساختمان‌های امور انتقال ایلام و کردستان و همه پست‌های انتقال و فوق‌توزیع در سه استان کرمانشاه، کردستان و ایلام را شامل می‌شود.
معاون مالی و پشتیبانی شرکت برق منطقه‌ای غرب در پایان گفت: بر اساس گزارش دریافتی از سامانه جامع اموال غیرمنقول دستگاه‌های اجرایی، در پایان سال ۱۳۹۹ و همچنین سال جاری ۱۰۰ درصد املاک این شرکت در سامانه سادا به ثبت رسیده است

۳مرکز واکسیناسیون کرونا در سمنان فعال شد

سمنان –کارگران–خبرنگارعصرتوسعه :رئیس دانشگاه علوم پزشکی و خدمات بهداشتی درمانی استان سمنان گفت: سه مرکز واکسیناسیون کووید ۱۹ در شهرستان‌های زیرمجموعه این دانشگاه آغاز به کار کرد.
نوید دانایی با بیان اینکه آغاز به کار مراکز واکسیناسیون کووید ۱۹ در سه مرکز سمنان، دامغان و گرمسار در سالن های ورزشی و با پنج میلیارد ریال اعتبار فعال شد افزود: این مراکز با همکاری ادارات کل آموزش و پرورش و ورزش و جوانان ایجاد شد.
دانایی افزود: هر مرکز واکسیناسیون کووید ۱۹ دارای هشت ایستگاه و همه تمهیدات اورژانسی و درمانی در این مراکز اندیشیده شده است و با راه اندازی این مراکز، از این پس واکسیناسیون کرونا ، به طور متمرکز در همین مراکز انجام می شود. رئیس دانشگاه علوم پزشکی و خدمات بهداشتی درمانی استان سمنان یادآور شد: در ایجاد مراکز واکسیناسون کووید ۱۹، نکات قابل توجه در واکسیناسیون گروه های سنی خاص، سرعت عمل و تامین آرامش برای مراجعان است. رئیس دانشگاه علوم پزشکی و خدمات بهداشتی درمانی استان سمنان گفت: از محموله ابتدایی که در اختیار دانشگاه علوم پزکشی و خدمات بهداشتی درمانی استان سمنان قرار گرفته بود ۹۲ درصد به جامعه هدف تزریق شد.
وی یادآور شد: پس از واکسیناسیون گروه سنی بالای ۸۰ سال، به تدریج واکسیناسیون به گروه های سنی پایین تر می رسد به طوری که از هفته آینده گروه های سنی پایین‌تر از ۸۰ سال به شکل پنج سال، پنج سال واکسینه می شوند.

اخبار

با حضور مدیرکل فرهنگ و ارشاد اسلامی استان ؛

ششمین نمایشگاه مجازی سفال بانوان هنرمند سمنان افتتاح شد

سمنان –کارگران–خبرنگارعصرتوسعه :ششمین نمایشگاه مجازی سفال بانوان هنرمند سمنان با ارائه آثار نیلوفر دوست و با حضور مدیرکل فرهنگ و ارشاد اسلامی سمنان گشایش یافت. در این نمایشگاه مجازی که به مدت پنج روز از طریق فضای مجازی قابل بازدید است ۶۰ اثر از این هنرمند سفالگر ارائه شده است.
نمایشگاه های سفال بانوان هنرمند سمنان با عنوان "یادآوری" تاکنون در قالب پنج نمایشگاه، بیش از ۲۰۰ اثر سفال هنری بانوان را در فضای مجازی در معرض دید علاقه مندان به این هنر قرار داده است.
نمایشگاههای دوره ای آثار بانوان هنرمند سفالگر سمنان طبق برنامه قرار است در قالب ۳۰ نمایشگاه از سی بانوی هنرمند سفالگر سمنان در فضای مجازی برگزار شود.
رئیس انجمن سفالگران سمنان گفت: در این نمایشگاهها آثار بانوان هنرمند از طریق سایت semnan.farhng.gov.ir برای بازدید عموم ارائه شده است.
خسرو به آیین افزود: آثار سایر بانوان هنرمند سمنان نیز به تدریج و در قالب برنامه های پنج روزه ارائه خواهد شد. فرشید فلاح مدیرکل فرهنگ و ارشاد اسلامی استان سمنان نیز با افتتاح این نمایشگاه از آثار ارائه شده در آن دیدن کرد و از بانوی هنرمند برگزار کننده این نمایشگاه تمجید کرد. این نمایشگاه با توجه به شیوع ویروس کرونا فقط از طریق فضای مجازی و سایت اداره کل فرهنگ و ارشاد اسلامی استان سمنان برای دیدن افراد علاقه مند به هنر سفالگری هنری قابل دسترسی است.

هشدار مدیرعامل آبفای استان اصفهان؛

سامانه دوم راه اندازی نشود کمبود آب شرب خواهیم داشت



اصفهان–افسانه خدایی–خبرنگارعصرتوسعه؛مدیرعامل آبفای اصفهان از کمبود ۴۳۰۰ لیتر آب در ثانیه برای تأمین آب شرب مشترکین این شرکت در تابستان امسال خبر داد. هاشم امینی افزود: کاهش ۴۰ درصدی بارندگی در سال آبی جاری و ادامه خشکی زاینده رود موجب شده تا امسال بسیاری از چاه های محلی و فلمن از مدار بهره برداری خارج شوند. وی گفت: با ادامه خشکسالی ها میزان آبدهی این چاه ها بین ۱۸۰۰ تا ۲۰۰۰ لیتر در ثانیه کاهش یافته است. امینی با بیان این که ۱۴ سال از زمانی که قرار بود سامانه دوم آبرسانی اصفهان بزرگ در مدار بهره برداری قرار گیرد گذشته است، بر اجرا و بهره برداری سریع تر از این طرح توسط شرکت آب منطقه ای تاکید کرد. وی گفت: این سامانه علاوه بر رویکرد پدافندی، نقش مهمی در تأمین کمبود آب شرب مردم ساکن در ۵۶ شهر و ۳۸۰ روستای تحت پوشش طرح آبرسانی اصفهان بزرگ دارد و در صورتی که امسال به بهره برداری نرسد چالش بزرگی در تأمین آب مشترکین خواهیم داشت.
مدیرعامل آبفای استان اصفهان در بخش دیگری از سخنانش به افزایش ۱۲ تا ۱۸ درصدی مصرف آب در شهرهای تحت پوشش بر اثر شیوع ویروس کرونا در سال گذشته اشاره کرد و گفت: مدیریت مصرف همچنان یکی از راهکارهای غلبه بر تبعات بحران کم آبی است و این شرکت سعی کرده با شناساییمشترکین پرمصرف خانگی و غیرخانگی، آن ها را با روش های مصرف بهینه آب آشنا کند. وی در عین حال افزود: فعالان صنعت آبفا در استان اصفهان، امسال نیز با اجرای تدابیری همانند زون بندی شبکه، نصب شیرهای فشارشکن، بررسی والوها، اعمال مدیریت فشار، شناسایی و رفع نشت آب در شبکه، اصلاح خطوط فرسوده انتقال و قطع انشعابات غیرمجاز، به دنبال تامین پایدار آب شرب و گذر از فصل گرم تابستان بدون کمترین چالش هستند.

مدیرکل آموزش وپرورش مازندران :

موانع موجود جهت افتتاح فاز نخست درمانگاه فرهنگیان تنکابن برطرف می‌شود



ساری –امیری فر–خبرنگارعصرتوسعه؛مدیرکل آموزش و پرورش مازندران طی بازدید از پروژه درمانگاه فرهنگیان تنکابن از نزدیک در جریان مراحل پایانی تکمیل این پروژه قرار گرفته و دستورات لازم جهت تسریع زمان افتتاح پروژه را صادر کرد.
به گزارش اداره اطلاع رسانی و روابط عمومی آموزش وپرورش مازندران؛ علیرضا سعدی‌پور خواستار تسریع روند تکمیل پروژه شده و گفت: مهندس علیرضا قدرت و خانواده همسر محترمشان از خیرین به نام شهرستان هستند که تاکنون برای دانش‌آموزان شهرستان چند مرکز آموزشی ساخته و با ساخت این درمانگاه برای فرهنگیان شهرستان بار دیگر نیت خیر خود را ثابت کردند.
درمانگاه فرهنگیان تنکابن در زمینی به مساحت ۴ هزار متر مربع در سه طبقه در سال ۱۳۹۶ آغاز و تاکنون حدود ۵ میلیارد تومان برای ساخت آن هزینه شد. با افتتاح این درمانگاه خدمات پزشکی قابل توجهی از جمله بخش دیالیز، آزمایشگاه، فیزیوتراپی، دندانپزشکی و ... به فرهنگیان شهرستان ارائه می‌شود.

اخبار

رشد آبپزی پروری در گلستان



گرگان-خبرنگارعصرتوسعه ؛ مدیر کل شیلات گلستان گفت: آبزی پروری استان، اعم از پرورش ماهیان سردابی، گرمابی، زینتی، پرورش زالو و جلبک رشد قابل توجهی داشته است.

سید جواد قدس علوی اظهار کرد: آبزی پروری استان، اعم از پرورش ماهیان سردابی، گرمابی، زینتی، پرورش زالو و جلبک رشد قابل توجهی داشته است.

وی افزود: در حوزه پرورش ماهیان گرمابی، میزان تولید از ۱۷ هزار و ۶۰۵ تن در سال ۹۲ به بیش از ۱۸ هزار تن در سال ۹۹ رسیده است.

قدس علوی بیان کرد: در سال ۹۲، پنج هزار و ۶۰۰ هکتار از اراضی سطح استان به پرورش ماهیان گرمابی اختصاص داشت که این رقم در سال ۹۹ به شش هزار و ۳۰۰ هکتار رسید. همچنین میزان اشتغال نیز از شش هزار و ۶۰۰ نفر به شش هزار و ۷۵۰ نفر ارتقا یافت.

وی در خصوص پرورش ماهیان سردابی استان گفت: در بخش پرورش ماهیان سردابی هم شاهد رشد بوده ایم و تولید این ماهیان از ۵۲۳ تن در سال ۹۲ به بیش از ۹۵۰ تن در سال ۹۹ افزایش یافته است.

مدیرکل شیلات گلستان اظهار کرد: در مزارع پرورش ماهیان سردابی استان ۱۹۵ نفر مشغول به کار بوده اند که در حال حاضر با افزایش تعداد مزارع، اشتغال زایی در این صنعت به ۹۵۰ نفر رسید.

وی تصریح کرد: در حوزه تکثیر ماهیان زینتی، میزان تولید از دو میلیون و ۸۷۳ هزار قطعه در سال ۹۲ به سه میلیون و ۲۰۰ هزار قطعه در سال ۹۹ رسید و در حال حاضر ۴۸۰ نفر نیز در این صنعت مشغول به کار هستند که این رقم نسبت به سال ۹۲، بیش از ۶۰ نفر افزایش داشته است.

خرید تضمینی گندم در لرستان آغاز شد

خرم‌آباد – خبرنگارعصرتوسعه ؛ مدیرکل غله و خدمات بازرگانی لرستان گفت: خرید تضمینی گندم از مناطق گرمسیری جنوب استان آغاز شده است و تا اواسط مهرماه در سایر مناطق ادامه دارد.

"حجت الله بیرانوند" افزود: ۴۰ مرکز امسال برای خرید تضمینی گندم کشاورزان در استان راه‌اندازی شده و پیش‌بینی می‌شود باتوجه به کاهش بارندگی سال زراعی جاری و وقوع خشکسالی، کمتر از ۲۰۰ هزار تن از این محصول در استان خریداری شود.

وی ادامه داد: دولت امسال در اقدامی بی سابقه نرخ خرید تضمینی گندم را به ازای هر کیلوگرم پنج هزار تومان اعلام کرده است.

بیرانوند گفت: در اصل این نرخ چهار هزار تومان بابت هر کیلوگرم گندم است و یک هزار تومان نیز جدای از قیمت خرید، به ازای هر یک کیلوگرم به صورت تشویقی به کشاورزان پرداخت می شود.

وی تصریح کرد: گندم کاران یک کالای استراتژیک تولید می کنند و این مصوبه با توجه به شعار امسال در راستای مانع زدایی و حمایت از تولید و در نهایت کمک به این قشر اجرایی می شود تا هزینه های تقریبا سنگین تولید گندم برای کشاورزان جبران شود.

وی اضافه کرد: امسال علاوه بر خرید تضمینی هر کیلوگرم گندم به مبلغ پنج هزار تومان، دولت سه اقدام مهم در راستای اعمال سیاست های تشویقی برای گندمکاران تصویب کرده است که کمتر به آن پرداخته می شود.

بیرانوند گفت: دستگاهی که پیش از این برای تعیین افت کیفیت گندم (در اصطلاح الک گفته می شود) در مراکز خرید تضمینی بکار می رفت دارای مش (سوراخ) های بزرگی بود بنابراین درجه خلوص گندم هم تا حدودی سختگیرانه تعیین می شد و در نهایت وزن گندم خالص خریداری شده از کشاورز کمتر بود. وی اظهار داشت: اما امسال مش الک ها برای تعیین خلوص گندم کوچکتر شده است (۲ میلیمتر در ۲ میلیمتر) و در نتیجه افت محصول کمتری برای کشاورز محاسبه می شود که در افزایش وزن نهایی محموله گندم کشاورزان تاثیرگذارو به نفع آنان است .

حدود کمک ۲۶ میلیارد تومانی کرمانشاهیان به نیازمندان در ماه رمضان



کرمانشاه – خبرنگارعصرتوسعه ؛مدیر کل کمیته امداد امام خمینی (ره) استان کرمانشاه گفت: مردم این استان در ماه مبارک رمضان در قالب پویش «ایران همدل – اطعام مهدوی» ۲۵ میلیارد و ۸۸۶ میلیون تومان به خانوارهای کم برخوردار و نیازمند کمک کردند.

«محسن رخصی» افزود: در ماه مبارک رمضان امسال با مشارکت مردم، همچنین ۲۰۱ هزار پرس غذای گرم طبخ و همراه ۶۷ هزار بسته معیشتی در میان خانوارهای کم برخوردار استان توزیع شد.

او با اشاره به راه اندازی پویش ایران همدل – اطعام مهدوی در مبارک رمضان در لبیک به فرمایشات مقام معظم رهبری، اظهار داشت: در این ماه مبارک بیش از ۸۵ آشپزخانه مهدوی در استان با رعایت دستورالعمل‌های بهداشتی به منظور طبخ غذای گرم دایر و ۲۰۱ هزار پرس غذای گرم برای خانوارهای مددجو و کم برخوردار طبخ و در میان آنان توزیع شد.

مدیرکل کمیته امداد امام خمینی (ره) کرمانشاه تاکید کرد: در این ماه همچنین حدود ۳۹ هزار بسته افطاری ساده نیز تهیه و در میان خانوارهای نیازمند غیرپوشش این نهاد توزیع شده است.

مدیر روابط عمومی و امور بین الملل شرکت فولاد مبارکه مطرح کرد؛

مسئولیت اجتماعی در فولاد مبارکه به اندازه تولید اهمیت دارد



اصفهان-راعی-خبرنگارعصرتوسعه :مدیر روابط عمومی و امور بین الملل شرکت فولاد مبارکه با حضور در برنامه تلویزیونی «یک شهر ضیافت» شبکه اصفهان گفت: فولاد مبارکه با مشارکت شرکت های زیرمجموعه گروه فولاد مبارکه و با حمایت خیران این مجموعه ۲۰ میلیارد ریال کمک کرد تا زمینه آزادی زندانیان محکومان مالی از زندان های استان اصفهان فراهم شود.

هادی نباتی نژاد، مدیر روابط عمومی و امور بین الملل شرکت فولاد مبارکه در برنامه «یک شهرضیافت» اظهار کرد: در چند سال گذشته حمایت از تولید کلیدواژه بیانات مقام معظم رهبری بوده است و شرکت فولاد مبارکه در راستای تحقق منویات رهبری گام های مهمی برداشته است.

وی افزود: شرکت فولادمبارکه مولود انقلاب اسلامی است و در زمینه تولید ورق های فولادی در کشور پیشرو است و ۵۰ درصد از فولاد کشور را تولید می کند.

نباتی نژاد با اشاره به اینکه ۳۵۰ هزار نفر به طور غیرمستقیم با تولیدات شرکت فولاد مبارکه به اشتغال گمارده شده اند، تصریح کرد: در سال جهش تولید شرکت فولاد مبارکه به رکوردهای متعددی در حوزه تولید دست یافت و توانست رکوردهای متعددی در بخش های فروش و تولید محصولات جدید به ثبت برساند و در پایان سال نیز با همت و تلاش مدیران و همه کارکنان شرکت فولاد مبارکه موفق شد به رکورد تولید ۷ تن تختال دست پیدا کند.

مدیرروابط عمومی و امور بین الملل شرکت فولاد مبارکه شیرینی دستیابی به رکوردهای متعدد در این شرکت را در زدودن موانعی نظیر تحریم و کرونا دانست و توضیح داد: بیماری کرونا در شرکتی که روزانه حدود ۲۲ هزار نفر در آن تردد دارند می توانست مانعی در راه تولید شود که خوشبختانه با رعایت دقیق دستورالعمل های بهداشتی و مدیریت دقیق، کرونا نه تنها تاثیر منفی بر روند تولید نگذاشت بلکه این شرکت به رکوردهای متعدد دست یافت. وی با اشاره به تحریم های ظالمانه گفت: علیرغم اینکه شرکت فولاد مبارکه در لیست تحریم های آمریکا قرار داشت؛ توانست این مانع را هم پشت سر بگذارد و بر تولیدات محصولات بیفزاید و خرسندیم که درپیام نوروزی رهبر معظم انقلاب، یکی از صنایعی که توانست شعار سال را محقق کند، صنایع فولادی بود.

نباتی نژاد گفت: در سال جاری هم روند دستیابی به رکوردهای جدید آغاز شده است که می توان به تولید ماهیانه ۷۰۰ هزار تن فولاد خام در فروردین ماه اشاره کرد که نسبت به مدت مشابه در سال گذشته رکورد بسیار مطلوبی است که نشان می دهد شرکت فولاد مبارکه با عزمی راسخ در پی تحقق شعار سال هستند.

وی در ادامه بر ایفای مسئولیت اجتماعی شرکت فولاد مبارکه تاکید ویژه ای کرد و گفت: مسئولیت اجتماعی همتراز تولید برای شرکت فولاد مبارکه مهم است که در این مسیر می توان به اهدای ۱۳ هزار تن اکسیژن رایگان به مراکز درمانگر کرونا در استانهای کشور اشاره کرد.

مدیرروابط عمومی و امور بین الملل شرکت فولاد مبارکه تاکید کرد: اکسیژن در درمان بیماران مبتلا به کرونا از اهمیت بسزایی برخوردار است و تبعات کمبود آن را در دیگر کشورها شاهد بودیم. اقدام مهم شرکت فولاد مبارکه در راستای ایفای مسئولیت اجتماعی مورد تقدیر وزیر بهداشت و درمان هم قرار گرفت؛ چراکه هیچ صنعتی این حجم از اکسیژن رایگان را دراختیار مراکز درمانی قرار نداده است.

مدیرعامل شرکت توزیع نیروی برق استان :

۱۰ پروانه راه اندازی نیروگاه برق خورشیدی در همدان صادر شد

همدان- سارا کریمی -خبرنگارعصرتوسعه :مدیرعامل شرکت توزیع نیروی برق استان همدان گفت: پروانه راه اندازی نیروگاه خورشیدی از سازمان انرژی‌های تجدیدپذیر و بهره‌وری برق (ساتبا) برای ۱۰ شرکت از این استان با ظرفیت ۶۰ مگاوات صادر شد.

«شیرزاد جمشیدی» در جمع خبرنگاران با اشاره به شرایط آب و هوایی و تابش نور خورشید در استان عنوان کرد: تاکنون موفق به جذب سرمایه‌گذاران داخلی و خارجی در این زمینه شده‌ایم که حاصل آن ساخت ۶ نیروگاه هفت مگاواتی با سرمایه‌گذار خارجی و یک نیروگاه یک مگاواتی با استفاده از سرمایه‌گذار داخلی بوده است.

وی خاطر نشان کرد: در حال حاضر معادل ۴۸ مگاوات نیروگاه خورشیدی در استان همدان فعال است، و چهار نیروگاه مقیاس کوچک دی.جی نیز با ظرفیتی معادل ۲۵ مگاوات از طریق سرمایه‌گذاران داخلی در استان بهره‌برداری شده است.

مدیرعامل شرکت توزیع نیروی برق استان همدان با اشاره به رتبه برتر استان در زمینه ساخت نیروگاه‌های تجدیدپذیر در کشور گفت: در حال حاضر مجموع ظرفیت نیروگاه‌های تجدیدپذیر استان به ۷۲ مگاوات رسیده است که معادل ۳.۶۱ کل انرژی مصرفی استان را تأمین می‌کند.

جمشیدی یادآور شد: در راستای ترویج فرهنگ استفاده از انرژی‌های پاک، این شرکت چهار مسجد، هشت مدرسه و ستاد شرکت را معادل ۱۲۵ کیلووات به نیروگاه‌های خورشیدی تجهیز کرده است.

وی بیان کرد: علاوه بر این نیروگاه‌ها، ۵۴ نیروگاه خورشیدی محدود به ظرفیت انشعاب با مجموع ظرفیت یک هزار و ۸۵ کیلووات در استان طی سه سال اخیر به بهره‌برداری رسیده که ۴۴ مورد آن مربوط به انشعابات خورشیدی خانگی و ۱۰ مورد معادل ۱۰۰ کیلووات مربوط به سایر مصارف است.

جمشیدی اظهار داشت: برای تشویق مشترکان دارای انشعاب برق در استان، این شرکت با انعقاد قرارداد خرید تضمینی ۲۰ ساله با مشترکان به نمایندگی از سازمان انرژی‌های تجدیدپذیر و بهره‌وری برق (ساتبا) تاکنون ۱۰۰ قرارداد به مجموع ظرفیت یک هزار و ۶۲۵ کیلووات با مشترکان منعقد کرده است.

مدیرعامل شرکت توزیع نیروی برق استان همدان گفت: پنج شرکت با ظرفیت ۳۵ مگاوات قرارداد خرید تضمینی خود را با شرکت ساتبا به امضا رسانده‌اند که تاکنون موفق به احداث نیروگاه خورشیدی نشده‌اند.

جمشیدی اضافه کرد: در راستای جلب مشارکت، همکاری و کمک به خانواده‌های کمیته امداد امام (ره) و سازمان بهزیستی استان با توجه به بررسی‌های به عمل آمده از گنجایش احداث نیروگاه در محل‌های معرفی شده، ۱۵۰ قرارداد با خانواده‌های



زیرپوشش این سازمان‌ها منعقد شده و پیگیر گرفتن وام مورد نیاز از ادارات و نهادهای استانی هستیم.

وی با بیان اینکه معادل ۹۵ مگاوات در استان در حال برنامه‌ریزی و فراهم کردن زیرساخت‌ها است، پیش‌بینی کرد تا پایان سال ۱۴۰۰ از سه نیروگاه خورشیدی بزرگ به مجموع ظرفیت ۱۵ مگاوات و ۵۰ نیروگاه خورشیدی محدود به ظرفیت انشعاب با مجموع ۶۰۰ کیلووات به بهره‌برداری برسد.

مدیرعامل سازمان مدیریت پسماند شهرداری اصفهان :

پیشرفته ترین تکنولوژی دنیا را برای حفظ محیط زیست به کار گرفتیم



اصفهان-سمیه جلالپور-خبرنگارعصرتوسعه :مدیرعامل سازمان مدیریت پسماند شهرداری اصفهان از افتتاح چندین پروژه حوزه پسماند شهرداری اصفهان مبتنی بر دانش و فناوری در قالب برنامه «هر یکشنبه یک افتتاح» و با اعتبار ۴۹۰ میلیارد ریال خبر داد و گفت: در این زمینه پیشرفته ترین تکنولوژی های دنیا را برای حفظ محیط زیست به خصوص در حوزه پردازش پسماند به کار گرفتیم.

به گزارش خبرگزاری برنا در اصفهان، رحیم محمدی با اشاره به افتتاح پروژه های شاخص سازمان مدیریت پسماند مبتنی بر حوزه های مختلف دانش و فناوری اظهار کرد: احداث و بهره برداری از خطوط جدید پردازش پسماند با ظرفیت هر یک ۲۵۰ تن به منظور افزایش راندمان پردازش پسماند، افزایش کیفیت کود آلی و کاهش دفن پسماند یکی از پروژه های کلیدی سازمان مدیریت پسماند است که با استفاده از تکنولوژی های جدید و بهبود محیط کار به بهینه سازی پردازش پسماندهای تر، جداسازی بخش های قابل بازیافت و بهبود کیفیت کود کمپوست منجر می شود.

وی با اشاره به اینکه یکی دیگر از پروژه های کلیدی سازمان در این زمینه هاضم بیهوازی است، گفت: بومی سازی تکنولوژی خارجی به منظور مدیریت هزینه ها، استفاده بهینه از انرژی موجود در پسماندها در قالب بیوگاز، جلوگیری از انتشار شیرابه و تولید کود کمپوست مرغوب از اهداف این پروژه است که در حال حاضر فاز پایلوت آن در حال اجراست و به زودی در فازهای انبوه به بهره برداری می رسد. محمدی ادامه داد: همچنین امضای تفاهم نامه احداث و بهره برداری از فاز اول پیرولیز به عنوان یکی دیگر از پروژه های شاخص سازمان با هدف مدیریت بخش غیرارگانیک پسماند و دستیابی به توسعه پایدار کلید خورده که در این پروژه هدف اصلی ایجاد ارزش افزوده اقتصادی، کاهش دفن در بخش غیر آلی پسماندها و پردازش آنها برای به دست آوردن موادی با پایه نفتی است که زمینه کاهش دفن پسماند و تولید سوخت از پسماند برای کمک به محیط زیست و اقتصاد شهر را فراهم می کند.

وی با اشاره به پروژه توسعه و ساماندهی لاگون های تبخیری شیرابه و کانال های آن اظهار کرد: این پروژه نیز با رویکرد کنترل و مدیریت آسیب زایی شیرابه و تبعات زیست محیطی و بهداشتی این مایع خطرناک اجرایی شده و با بودجه ای معادل چهار میلیارد تومان برای تحقق اهدافی چون بهبود فرآیندهای عملیاتی کارخانه پردازش پسماند و توسعه پایدار در مدیریت پسماند شهر اصفهان به انجام رسیده و می تواند به جلوگیری از نفوذ شیرابه به منابع آبی و خاکی و پیشگیری از آلودگی های زیستی آن در شهر اصفهان کمک کند.

فعالیت مجدد اتوبوس‌ها در شیراز



شیراز-خبرنگارعصرتوسعه ؛سرپرست سازمان مدیریت حمل ونقل مسافر شهرداری شیراز، با اشاره به بازگشت روند فعالیت ناوگان اتوبوسرانی این کلانشهر به حالت عادی، گفت: براساس مصوبه ستاد استانی بیماری کرونا، فعالیت ناوگان اتوبوس شیراز، از روز گذشته طی ساعات ۶ صبح الی ۲۱ با تمام ظرفیت انجام خواهد شد.

پیمان باباخانی در جمع خبرنگاران بیان کرد: در پی اوج‌گیری موج چهارم بیماری کرونا خدمات اتوبوسرانی شیراز از نیمه دوم فروردین ۱۴۰۰ محدود و با حدود نیمی از ظرفیت در مسیرهای اصلی روزانه از ساعت هفت الی ۱۵ انجام می‌شد.

او پرداخت الکترونیکی کرایه تاکسی را یکی از مطالبات عمومی مردم دانست و گفت: سیستم پرداخت الکترونیکی کرایه تاکسی در شیراز در دست راه‌اندازی است و هفته گذشته فراخوان آن نیز زده شده که با این اقدام پول خرد حذف و کرایه براساس تاکسی‌متر گرفته خواهد شد. به گفته سرپرست سازمان مدیریت حمل ونقل مسافر شهرداری شیراز، در حال حاضر حدود ۸۰۰ دستگاه اتوبوس، ۱۰ هزار دستگاه تاکسی و سه پایانه مسافربری برون شهری به شهروندان شیرازی و استان فارس خدمات رسانی می‌کنند. باباخانی همچنین عنوان کرد: جایگاه سوخت سی ان جی واقع در بلوار نصر و خانه خدمات فنی در ۲ نقطه شیراز طی یکماه آینده افتتاح می‌شوند و به رانندگان ناوگان حمل و نقل عمومی شیراز خدمات می‌دهند.

او با بیان اینکه انجام امور مربوط به اخذ مجوز رانندگان تاکسی اکنون در ۳۲ دفتر پیشخوان سطح شهر شیراز انجام می‌شود، گفت: صدور مجوز اتوبوس‌ها نیز در پی برون سپاری بزودی به دفاتر پیشخوان محول خواهد شد.

سرپرست سازمان مدیریت حمل ونقل مسافر شهرداری شیراز در بخش دیگری از سخنان خود، عمر مفید اتوبوس‌های دیزلی را ۱۰ سال، سی ان جی ۱۲ و برقی را ۲۰ سال عنوان کرد و گفت: در حال حاضر میانگین عمر اتوبوس‌های درون شهری شیراز ۶ سال و نیم است و در سال ۱۴۰۰ باید ۱۰۰ دستگاه اتوبوس جدید خریداری و جایگزین اتوبوس‌های فرسوده این شهر شود. باباخانی همچنین به برنامه واکسیناسیون رانندگان ناوگان حمل و نقل عمومی شیراز علیه کرونا نیز اشاره کرد و افزود: رانندگان ناوگان حمل و نقل عمومی در اولویت سوم تزریق واکسن کرونا قرار دارند و تاکنون نیز هیچ یک از رانندگان شیراز واکسینه نشده‌اند و این کار در دستور پیگیری قرار دارد.

او ۶۵ درصد ناوگان تاکسیرانی شیراز را فرسوده و بالای ۱۲ سال عمر دانست و اظهار کرد: حدود ۱۰ هزار تاکسی در شیراز وجود دارد که هفت هزار دستگاه آن فعال است.

طلب ۱۷ میلیارد تومانی مخابرات لرستان از مشترکان

خرم‌آباد -خبرنگارعصرتوسعه ؛ مدیر مخابرات منطقه لرستان گفت: مشترکان این مرکز ۱۷ میلیارد تومان بدهی معوق دارند که باید به منظور ارائه خدمات بهتر، این مطالبات را پرداخت کنند.

نبی‌الله شمسی فر اظهار کرد: ۶۲۰ هزار خط تلفن ثابت در استان وجود دارد که ۳۶۰ هزار خط آن فعال است و همچنین ضریب نفوذ خط تلفن ثابت در لرستان ۲۷.۷ و در کشور ۳۷ درصد می‌باشد.

وی با بیان اینکه ۱۱۲ هزار پورت منصوبه اینترنت پرسرعت در لرستان وجود دارد افزود: علاوه بر شهرها و شهرستان های لرستان، در ۱۸۲ روستا ارائه خدمت می شود همچنین ۶۰۰ روستا به صورت اقماری در حال استفاده از خدمات مخابراتی هستند

وی بیان کرد: نسل جدید سرویس باند پهن اینترنت نیز سال گذشته در شهرستان‌های بروجرد و بخش‌هایی از پلدختر فعال شد، پس از آن نیز واگذاری با حجم کم در بخش هایی از لرستان صورت گرفت و امثال توسعه می‌یابد.

شمسی فر گفت: ۲ میلیون و ۱۵۰ هزار سیم کارت تلفن همراه در لرستان وجود دارد که یک میلیون و ۳۰۰ هزار سیم کارت فعال و ضریب نفوذ استفاده از



سیم‌کارت در استان ۱۲۰ درصد است.

وی اضافه کرد: نسل های دوم تا چهارم اپراتور همراه اول در بیش از ۹۸ درصد استان پوشش دارد و مقدمات ورود پوشش شبکه ای نسل پنج نیز به لرستان فراهم شده است.

مدیر مخابرات منطقه لرستان افزود: شبکه فیبر نوری در استان دارای مشکلاتی است و در شهرستان کوهدشت، دوره چگنی، رومشکان و پلدختر فاقد این شبکه هستیم که رفع مشکلات در توان مخابرات استان نیست و ۹۰۰ کیلومتر شبکه فیبر نوری نیاز است تا به درجه مطلوبی برسیم.

شمسی فر بیان کرد: از ابتدای شیوع ویروس کرونا تاکنون سختی‌هایی را متحمل شدیم و میزان مصرف پهنای باند به شدت افزایش یافت اما همکاران بی‌وقفه اقدامات خوبی را انجام دادند.

وی گفت: در مدت یاد شده مصرف اینترنت در لرستان از هشت گیگ به ۲۰ گیگ افزایش یافت که این میزان مصرف نیاز به شبکه باند قوی تری دارد و در این راستا باید مشکلات شبکه فیبر نوری برطرف شود.

شمسی فر ادامه داد: ۱۵۰ کیلومتر شبکه فیبر نوری در محور نورآباد – هفت‌چشمه و ۱۱۵ کیلومتر شبکه دیگر در محور خرم آباد- دهلیج – پلدختر در دست احداث است.

وی با اشاره به عدم توازن درآمد و هزینه در حوزه ارتباطات گفت: درآمد مخابرات به ازای هر خط تلفن ثابت ماهیانه ۵۶ هزار ریال می باشد در حالیکه خالص هزینه ها به ازای هر خط ۷۵ هزار ریال و ناخالص هزینه ها به ازای هر خط ۱۵۰ هزار ریال است.

مدیر تعاون روستایی استان خبر داد؛

آمادگی ۳۰ مرکز برای خرید تضمینی گندم مازاد بر نیاز کشاورزان خراسان رضوی

مشهد-خبرنگارعصرتوسعه ؛ مدیر تعاون روستایی خراسان رضوی از آمادگی ۳۰ مرکز خرید گندم تضمینی در شبکه تعاون روستایی استان خبر داد. ایرج ناصری مقدم در جلسه کمیته هماهنگی خرید گندم مازاد بر نیاز کشاورزان در تعاون روستایی خراسان رضوی که با حضور مدیر تعاون روستایی استان و مسئولین ذیربط برگزارشد، با اشاره به مصوبات این جلسه اظهار کرد: ۳۰ مرکز خرید مجهز آمادگی خرید گندم مازاد بر نیاز کشاورزان استان را انجام خواهد داد که به صورت مباشر این خرید انجام می‌گیرد. وی افزود: مقرر شده با همکاری مدیران جهاد کشاورزی شهرستان‌ها و روسای ادارت تعاون روستایی، تجهیز انبارهای ذخیره گندم موجود در شهرستان اقدام و برنامه‌ریزی های لازم برای خرید حداکثری گندم تضمینی را انجام گیرد. مدیر تعاون روستایی خراسان رضوی تصریح کرد: هر گونه جابجایی و حمل گندم به خارج از شهرستان‌ها در طی فصل خرید گندم (بجز گندم‌های بذری) بایستی با مجوز اداره غله انجام شود. بازدید تیم‌های نظارتی ستادی و شهرستانی از مراکز خرید بازدید به منظور رعایت دستورالعمل‌ها و نظارت دقیق‌تر بر عملیات خرید به منظور کاهش ضایعات برداشت، با توجه به تنش‌های حادث شده و کاهش وزن هزار دانه به طور مستمر انجام خواهد شد.

وی افزود : همه روسای ادارات تعاون روستایی باید بر امر خرید گندم مازاد بر نیاز کشاورزان که به صورت مباشرتی در شبکه انجام می‌گیرد نظارت داشته و بستر لازم جهت خرید بهتر و بیشتر را فراهم آورند.

اخبار

کلنگ زنی بزرگترین گلخانه ای هیدروپونیک کشور دردانشگاه آزاد اسلامی واحد کاشان



کاشان-تسلیمی-خبرنگارعصرتوسعه :برای نخستین بار در کشور بزرگترین شهر گلخانه ای هیدروپونیک با هدف تامین بذر هیبرید در دانشگاه آزاد اسلامی واحد کاشان عملیاتی شد.

دکتر محمدمهدی برومندی در حاشیه آیین کلنگ زنی شهر گلخانه ای هیدروپونیک دانشگاه آزاد اسلامی واحد کاشان اظهار داشت: بیش از ۷۷۰ میلیون قطعه بذر هیبرید در کشور نیاز داریم که کمتر از ۵۰ میلیون در کشور تولید می شود و سهم عظیمی از آن را وارد می کنیم که با افتتاح و بهره برداریاز این پروژه بزرگ برای اولین بار در بخش کشاورزی به عدم وابستگی از خارج خواهیم رسید .

رئیس دانشگاه آزاد اسلامی واحد کاشان نیز در این آیین اظهار داشت: برای این پروژه بزرگ شهر گلخانه ای که با هدف تولید بذر هیبرید می باشد با مساحت ۱۳ هکتار بیش از۱۵۰ میلیارد تومان توسط بخش خصوصی هزینه میشود و اشتغال ۱۵۰ نفر فراهم میشود معاون امور باغبانی وزارت جهاد کشاورزی افزود: پروژه بزرگ شهر گلخانه ای هیدرو پونیک دانشگاه آزاد اسلامی واحد کاشان آغاز بسیار خوبی برای تغییر الگوی کشت و کشاورزی مدرن است که علاوه برتولید سبزی و صیفی بذر هیبرید تولید میشود.

میثم عرب زاده گفت: دانشگاه آزاد اسلامی با هدف ترویج تغییر کشت و بی نیازی کشور در حوزه کشاورزی و امنیت غذایی با کار کارشناسی وارد این حوزه شده است و تا کمتر از یکسال دیگر در تولید گلخانه ای به بهره برداری می رسیم. دکتر عرب زاده افزود: با شروع این طرح در واحد دانشگاه آزاد اسلامی واحد کاشان و دانش بنیان بودن این موضوع عملاً در سال آینده هشتاد درصد از نیاز کشور در این واحد تولید خواهد شد و دانشگاه آزاد اسلامی واحد کاشان به عنوان بزرگترین مرکز تولید بذر هیبرید در ایران خواهد بود که امیدواریم دیگران نیز با الگو برداری در این مسیر گام بردارند.

شرکت آبفای استان :

آب آشامیدنی اصفهان کاملاً سالم است



اصفهان-افسانه خدایی-خبرنگارعصرتوسعه؛آب شرب باید دارای املاح مفید مانند کلسیم، منیزیم، آهن، سدیم و املاح دیگر در محدوده استاندارد ۱۰۵۳ باشد تا برای آشامیدن مناسب گردد.

مدیر مرکز پایش و نظارت بر کیفیت آب و فاضلاب شرکت آبفای استان اصفهان گفت: مدتی است برخی افراد سودجو با انجام آزمایش های ساختگی و انتشار نتایج، سلامت آب شرب را زیرسوال برده و موجب تشویش اذهان عمومی می شوند.

فهمیه امیری ضمن رد اینگونه شایعات عنوان کرد: افراد سود جو با ورود الکترودهای فلزی به داخل آب شربحاوی املاح معدنی،موجباکسیده شدن وتغییر رنگ آب شرب می شوند، در حالی که هنگام ورود الکترود به آب مقطر که فاقد املاح است، هیچ واکنشی ایجاد نشده و رنگ آب تغییری نمی کند. مدیر مرکز پایش و نظارت بر کیفیت آب و فاضلاب آبفای استان اصفهان با اشاره به غیرعلمی بودن فیلم های منتشر شده در فضای مجازی عنوان کرد: در فیلم های منتشر شده،جامدات محلول در آب را معادل سختی آب معرفی می کنند در حالی که این امر اشتباه است. وی به توضیح سختی آب پرداخت و عنوان کرد: سختی آب بر اثر وجود بیش از اندازه نمک های محلول کلسیم و منیزیم و تا اندازه ای آهن و منگنز در آب به وجود می آیدکه استاندارد آن ۵۰۰ میلی گرم بر لیتر است. امیری افزود: بر اساس استاندارد ۱۰۵۳ حداکثر مجاز جامدات محلول درآب ۱۵۰۰ میلی گرم بر لیتر است.

وی با تاکید بر پایش روزانه ی میکروبی، شیمیایی، آلاینده های معدنی و آلی در مناطق شهری و روستایی استان اصفهان افزود: روزانه ۲۷ آزمایشگاه تخصصی آب با بهره گیری از نیروهای متخصص، سنجش سلامت و کیفیت آب را بر عهده دارند

زاد و ولد در گلستان ۶/۲ درصد کاهش یافت

گرگان-خبرنگارعصرتوسعه :مدیرکل ثبت احوال گلستان از کاهش ۶.۲ درصدی ولادت در استان خبرداد

حمیدرضا مطیع، در گفتگو با خبرنگاران اظهارکرد: در سال ۱۳۹۸ تعداد ۳۲ هزار و ۹۳۲ واقعه ولادت در گلستان ثبت شده و این عدد در سال ۹۹ به ۳۰ هزار و ۸۸۱ مورد رسید که کاهش ۶.۲ درصدی را نشان می دهد.

مدیرکل ثبت احوال گلستان با اشاره به آمار بلند مدت، افزود: در سال ۱۳۹۳، تعداد ۴۳ هزار و ۶۱۵ واقعه ولادت در گلستان ثبت شد که نسبت به سال گذشته با کاهش ۱۳ هزار ولادت مواجه هستیم.

وی ادامه داد: در زمینه ازدواج در سال ۱۳۹۸، تعداد ۱۵ هزار و ۱۸۵ فقره ثبت شده و در سال گذشته این عدد به ۱۵ هزار و ۸۵۷ مورد رسید که خوشبختانه افزایش ۴.۴ درصدی را شاهد هستیم.

مطیع با مقایسه آمار با سال ۱۳۹۳، بیان کرد: در سال ۱۳۹۳ تعداد ۱۹ هزار و ۸۵۲ فقره ازدواج در استان ثبت شده بود که این آمار با کاهش چهار هزار مورد همراه است.

اخبار

رئیس اداره آموزش و پرورش استثنایی استان خبر داد؛

اهدای ۳۵۰ دستگاه تبلت به دانش آموزان با نیازهای ویژه مازندران

ساری –امیری فر–خبرنگارعصرتوسعه؛رئیس اداره آموزش و پرورش استثنایی مازندران از اهدای ۳۵۰ دستگاه تبلت به دانش آموزان با نیازهای ویژه استان خبر داد.

به گزارش اداره اطلاع‌رسانی و روابط عمومی آموزش و پرورش مازندران؛ «محمد جعفری کتریمی» گفت: با پیگیری‌های انجام‌شده، اعتباری بالغ بر ده میلیارد ریال برای استان مازندران جذب شده‌است که با هماهنگی اداره‌کل آموزش و پرورش استان بین شهرستان و مناطق توزیع گردید.

وی افزود: مبلغ ذکر شده به حساب دانش‌آموزان استثنایی نیازمند واریز شده‌است.

رئیس اداره آموزش و پرورش استثنایی مازندران تصریح کرد: در این برنامه حدود ۳۵۰ دانش‌آموز تحت پوشش خدمات رفاهی قرار خواهند گرفت تا برای پوشش بیشتر تحصیلی و کیفیت‌بخشی به امر آموزش در زیست بوم کرونا صرف خریداری تبلت دانش‌آموزی شود.

جعفری کتریمی یادآور شد: در طول سال تحصیلی با پیگیری‌های آموزش و پرورش استثنایی استان و حمایت‌های مدیر کل آموزش و پرورش مازندران و همچنین خیرین بزرگوار تعداد ۱۱۰ تبلت برای دانش آموزان استثنایی استان تهیه و توزیع شده است .

اجرای پویش ضیافت همدلی ماه مبارک رمضان در بهزیستی استان مازندران

ساری –امیری فر–خبرنگارعصرتوسعه؛دکتر فرزاد گوهردهی، مدیرکل بهزیستی استان مازندران از اجرای پویش ضیافت همدلی در ماه مبارک رمضان خبر داد و از عموم مردم برای مشارکت در اجرای این پویش دعوت کرد.

به گزارش روابط عمومی اداره کل بهزیستی استان مازندران، دکتر فرزاد گوهردهی ضمن تبریک ماه مبارک رمضان و قبولی طاعات و عبادات هم استانی های عزیز در ماه میهمانی خدا، گفت: پویش ضیافت همدلی با هدف کمک و خدمت رسانی به مددجویان تحت پوشش و با محوریت همدلی مردم، موسسات خیریه و سازمان بهزیستی و با حفظ کرامت انسانی اجرا می شود.

مدیرکل بهزیستی مازندران به نقش موسسات خیریه در اجرای پویش همدلی اشاره کرد و افزود: پویش ضیافت همدلی با هدف جلب حداکثری مشارکتهای مردمی در راستای بهبود و ارتقاسطح زندگی مددجویان و بهره مندی از ظرفیت مشارکتی موسسات خیریه از ابتدای ماه مبارک رمضان با مشارکت موسسات خیریه در سطح استان در حال اجرا است.

وی محورهای فعالیت پویش همدلی را کمک هزینه معیشتی، اقلام و بسته های معیشتی، تهیه غذای گرم، تهیه وسایل بهداشتی، درمانی و دارویی، تامین اقلام جهیزیه و ازدواج و سایر نیازمندیهای خانواده های تحت پوشش برشمرد.

دکتر گوهردهی افزود: با توجه به منویات مقام معظم رهبری مبنی بر مشارکت حداکثری مردم در قالب کمک های مومنانه و شیوع ویروس کرونا و لزوم کمک به همنوعان و نیازمندان، مردم خیرو نیکوکار استان می توانند کمک های نقدی و غیر نقدی خود را برای تحویل به نیازمندان به موسسات خیریه دارای مجوز از بهزیستی و یا اداره بهزیستی شهرستانهای سراسر استان اعطا کنند.

رییس دانشگاه کردستان:

نیروی انسانی متخصص و توانمند بزرگترین و اصلی‌ترین سرمایه هر کشوری است

سنندج – پیمانکار– خبرنگار عصرتوسعه: رییس دانشگاه کردستان گفت: نیروی انسانی متخصص و توانمند بزرگترین و اصلی ترین سرمایه هر کشوری است که بسیار با ارزش تر از سرمایه‌های طبیعی و منابع زیرزمینی است

دکتر رحمت صادقی افزود: کشورها و جوامع توسعه یافته فقط با تکیه بر نیروی انسانی توانمند خود توانسته‌اند به پیشرفت و توسعه برسند و هستند کشورهای زیادی که علیرغم داشتن منابع طبیعی و زیرزمینی فراوان، مردم آنها در فقر و گرسنگی به‌سر می‌برند. وی با اشاره به نکته که رسالت اصلی دانشگاه آموزش و تربیت نیروی انسانی متخصص است لذا دانشگاه‌ها در این خصوص نقش بی بدیلی را بازی می‌کنند، گفت: بالابردن کیفیت آموزش، تأکید بر آموزش‌های مهارتی و اشتغالزایی، تغییر و اصلاح سرفصل‌های درسی، راه اندازی رشته‌های جدید کاربردی و بین رشته‌ای، ارائه دروس کهاد و ... برنامه‌هایی است که دانشگاه کردستان در دستور کار قرارداده تا بتواند نقش خود را در این خصوص به نحو مطلوبی بازی کند. وی دانشگاه کردستان را با توجه به جایگاه علمی، مسائل جاری روز منطقه و رویدادهای ملی و مذهبی همواره محور همایش‌ها، نشست‌ها، گردهمایی‌ها و کنفرانس‌های علمی و تخصصی استان عنوان کرد و افزود: برگزاری همایش‌های منطقه‌ای، ملی و بین‌المللی که در آن اساتید، دانشجویان و متخصصین گردهم می‌آیند و آخرین دستاوردهای پژوهشی اعم از نتایج پژوهش‌های بنیادی، توسعه‌ای یا کاربردی خود را ارائه می‌کنند یکی از اولویت‌های اصلی دانشگاه‌هاست و دانشگاه کردستان هم در نگاه ویژه‌ای به این مقوله دارد.

دکتر صادقی ادامه داد: در سال ۱۳۹۸ و قبل از شیوع بیماری کوئید ۱۹ گردهمایی‌های متعددی به‌صورت حضوری برگزار شد که از مهم‌ترین آنها که در مقیاس بین‌المللی برگزار گردید می‌توان به کنگره مشاهیر کرد، چهارمین کنفرانس بین‌المللی ریاضی و کامپیوتر، دومین همایش مشترک بین‌المللی مطالعات زبان و ادبیات کردی و فارسی (زبان شناسی و بوطیقا)، اولین همایش بین‌المللی ورزش و توسعه پایدار، ششمین کنفرانس بین‌المللی کنترل، ابزار دقیق و اتوماسیون و ... اشاره کرد. رییس دانشگاه کردستان به برگزاری تعداد زیادی از کنفرانس‌های برنامه‌ریزی شده به‌صورت وبیناری یا ترکیبی حضوری–غیرحضوری در ایام شیوع ویروس کرونا اشاره کرد و اظهار داشت: برنامه‌ای تحت عنوان کافه علم داریم که با ابتکار حوزه روابط بین‌الملل دانشگاه اجرا شده و در آن هر هفته یک وبینار بین‌المللی توسط یک چهره علمی بین‌المللی از سراسر جهان در حوزه‌های مختلف برگزار می‌شود که خوشبختانه با استقبال بسیار خوبی هم روربرو شده است. وی در پایان خاطر نشان ساخت: در تمامی دانشکده‌های این دانشگاه وبینارهای ملی و بین‌المللی متعددی برنامه‌ریزی شده که در روزها و ماه‌های آینده برگزار خواهد شد.

با میزبانی شرکت توزیع نیروی برق استان کرمانشاه اجرا شد؛

بهره برداری از پروژه برق‌رسانی به ۶۲ روستای کشور



کرمانشاه – محمد علی محمدی–خبرنگارعصرتوسعه :در سومین هفته پویش #هرهفته الف _ب _ایران و با حضور استاندار کرمانشاه، مجری طرح برق روستایی شرکت توانیر، مدیرعامل شرکت توزیع نیروی برق استان کرمانشاه و ارتباط ویدئو کنفرانسی با وزیر نیرو، پروژه برق‌رسانی به ۶۲ روستا در ۱۶ استان کشور ، با اعتبار ۳۴۰ میلیارد ریال در شرکت توزیع نیروی برق استان کرمانشاه به بهره‌برداری رسید.

پروژه برق‌رسانی به ۶۲ روستا در ۱۶ استان کشور و بهره مندی ۹۳۱ خانوار روستایی از نعمت برق با اعتباری بالغ بر ۳۴ میلیارد تومان به بهره برداری رسید.

استاندار کرمانشاه در این مراسم با تقدیر از ایده بسیار خوب پویش هر هفته الف ب ایران در راستای توسعه و سازندگی بیان داشت: این پویش در کرمانشاه به یک نماد و الگو برای کار و تلاش تبدیل شده است.

مهندس هوشنگ بازوند در ارتباط تصویری با وزیر نیرو بیان کرد: این دوازدهمین پویش هرهفته الف ب ایران است و مردم کرمانشاه خدمات شما را در زلزله فراموش نخواهند کرد.

وی خاطر نشان ساخت: در زمان زلزله و بازسازی در کرمانشاه هر روز پویش الف ب ایران بود.این اقدام وزارت نیرو برگ زرینی در تاریخ سازندگی، عمران و آبادانی کشور است که ثبت خواهد شد.

استاندار کرمانشاه خطاب به وزیر نیرو گفت: ۲هزار و ۵۷۰ روستای کرمانشاه از نعمت برق برخوردارند و ۹۸.۹۹ درصد روستاها از لحاظ تعداد و ۹۹.۸ درصد جمعیت استان تحت پوشش برق رسانی هستند و با عنایت به نگاه ویژه شما به غرب کشور انتظار داریم شبکه برق رسانی یکهزارو ۳۰۰ روستای آسیب دیده مناطق زلزله زده را که در آن زمان بازسازی و تعمیر شده اند، اصلاح و بهینه سازی شود.

در ادامه، مهندس علی چهل امیرانی مجری طرح برق‌رسانی روستایی کشور با اشاره به میانگین جهانی ۸۵ درصدی برق‌رسانی روستایی در سال ۲۰۲۰ در جهان، گفت: میانگین برق‌رسانی به روستاهای ایران ۹۹.۷ درصد و همتراز با کشورهای توسعه‌یافته جهان است.

وی با اشاره به اینکه برق‌رسانی به ۵۷ هزار و ۷۵۵ روستا در کشور با ۲۵۰ هزار کیلومتر شبکه توزیع به اتمام رسیده است گفت: ۳۱ درصد شبکه توزیع نیروی برق کشور در راستای پوشش ۲۱ میلیون نفر ساکن در روستاها اختصاص یافته است و سال ۱۴۰۰ برق رسانی به ۲۵۰ روستای کشور در دستور کار است.

در ادامه، مهندس امیدعلی مرآتی با بیان اینکه جهت برق‌رسانی به ۶۲ روستای در ۱۶ استان کشور، ۱۴۰ کیلومتر شبکه فشار متوسط و ۳۳ کیلومتر شبکه فشار ضعیف احداث و تعداد ۸۷ دستگاه ترانسفورماتور نصب شده است، گفت: روستاهای ۱۶ استان کشور ازجمله کرمانشاه، اردبیل، ایلام، آذربایجان‌شرقی، آذربایجان‌غربی، کرمان، خراسان‌جنوبی، خراسان‌رضوی، خراسان‌شمالی، خوزستان، سیستان و بلوچستان، مازندران، قزوین، کهگیلویه و بویراحمد، لرستان و یزد از نعمت برق برخوردار شده اند.

مدیرعامل شرکت توزیع نیروی برق استان کرمانشاه درخصوص پروژه های برق استان کرمانشاه، عنوان کرد: پروژه برق‌رسانی به هفت روستای استان در قالب پویش هرهفتهالف_ایران؛ با سرمایه‌گذاری ۲ میلیارد و ۵۰۰ میلیون تومان به بهره‌برداری رسید.

مهندس مرآتی با بیان اینکه استان کرمانشاه ۲ هزار و ۵۷۰ روستای دارای سکنه دارد، افزود: تاکنون به ۲ هزار و ۵۴۴ روستا معادل بیش از ۹۹ درصد روستاهای کرمانشاه برق‌رسانی شده است و۱۰۰ درصد ساکنان روستاهای بالای ۲۰ خانوار استان اکنون برق دارند

تا پایان سال ۱۴۰۰ انجام می شود؛

نصب ۲۲۰ دوربین کنترل ترافیک و ثبت تخلف در کرمانشاه

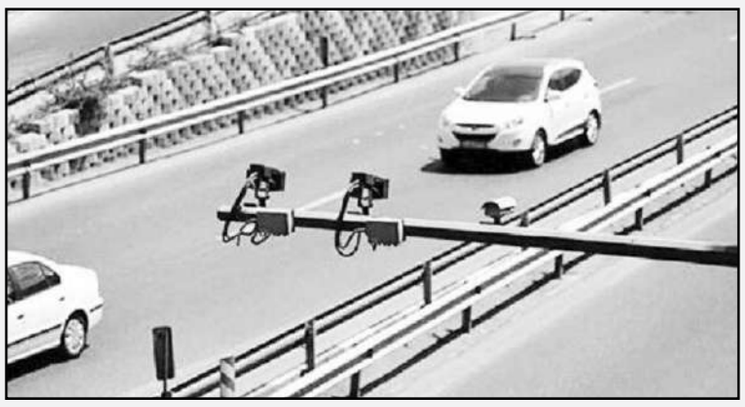

کرمانشاه –عاطفه سعیدی–خبرنگارعصرتوسعه :معاون حمل و نقل و ترافیک شهرداری کرمانشاه از نصب ۲۲۰ دوربین کنترل ترافیک و ثبت تخلف تا پایان سال در شهر کرمانشاه خبر داد. دکتر محسن ارجمندی اظهار کرد: بر اساس آمار و اطلاعات موجود در سال ۹۸، ۱۰۵ نفر بر اثر تصادفات درون شهری جان خود را از دست داده‌اند و با مطالعه دقیق نسبت به رفع نقاط حادثه خیز اقدام شده است. وی افزود: به علت آمار بالای جان‌باختگان حوادث رانندگی برنامه بلند مدت و کوتاه مدتی از سوی معاونت حمل و نقل و ترافیک شهرداری کرمانشاه تدوین شده است. معاون حمل و نقل و ترافیک شهرداری کرمانشاه تصریح کرد: برای کاهش سرعت وسایل نقلیه از سرعت گیرهای استاندارد ۲.۵ سانتی متری استفاده می‌شود و هر ۲ هفته یک‌بار تعمیرات امکانات نصب شده صورت می‌گیرد. ارجمندی با اشاره به تأثیر نصب سرعت گیر در معابر و خیابان‌های پرخطر شهر کرمانشاه، بیان کرد: در سال ۹۹ تا ابتدای بهمن ماه کاهش ۵۰ درصدی تلفات حوادث رانندگی به ثبت رسیده بود اما در بهمن ماه به دلیل کمبود امکانات جهت تعمیر سرعت گیرهای نصب شده تعداد موارد فوت از سه نفر به ۹ تن افزایش پیدا کرد. وی ادامه داد: در مجموع در سال ۹۹ کاهش ۴۴ درصدی تلفات حوادث رانندگی در کرمانشاه به ثبت رسید که نشان از اهمیت اقدامات صورت گرفته است، زیرا تعدادی از رانندگان قوانین و مقررات راهنمایی و رانندگی به خصوص سرعت مجاز را رعایت نمی‌کنند.

معاون حمل و نقل و ترافیک شهرداری کرمانشاه خاطر نشان کرد: در بسیاری از موارد به دلیل سرعت بالای وسایل نقلیه مردم درخواست نصب سرعت گیر در محلات را به سازمان حمل و نقل و ترافیک ارسال کرده‌اند و هم اکنون ۴۰ درخواست مردمی برای نصب سرعت گیر به سازمان ارجاع شده است. وی با اشاره به تعداد دوربین‌های کنترل ترافیک و راهنمایی و رانندگی در شهر کرمانشاه، تصریح کرد: در حال حاضر ۱۰ عدد دوربین ثبت تخلف و ۲۲ دوربین کنترل ترافیک در حال فعالیت است و مأموران راهنمایی و رانندگی با استقرار در محل نظارت بر دوربین‌ها نسبت به اعمال قانون خودروهای متخلف اقدام می‌کنند. ارجمندی افزود: با توجه به تعداد بالای تقاطع‌ها در شهر کرمانشاه تعداد ۱۷۰ عدد دوربین کنترل ترافیک تا پایان سال در کرمانشاه نصب خواهد شد که به علت نیاز به سرمایه گذاری ۱۰۰ میلیارد تومانی این کار توسط پیمانکار صورت می‌گیرد و انتخاب پیمانکار مربوطه در مراحل پایانی است.

رییس شورای اسلامی شهر اصفهان مطرح کرد :

طرح هوشمندسازی اتوبوس های شهری اصفهان اقدامی بی نظیر در کشور



اصفهان–راعی –خبرنگارعصرتوسعه :بهره برداری از سامانه هوشمند ناوگان اتوبوسرانی و ارتقا سیستم پرداخت الکترونیکی، اجرای یکی از بزرگترین پروژه های هوشمندسازی ایران و آسیا در شهرداری اصفهان

رییس شورای اسلامی شهر اصفهان در یکصد و شصت و هفتمین جلسه علنی شورای اسلامی شهر اصفهان، اظهار کرد: اگر با ویروس کرونا مواجه نشده بودیم برنامه های بسیار خوبی در سطح شهر برای شادی و نشاط مردم و همچنین افتتاحیه های متعدد برگزار می شد. به گزارش اداره ارتباطات رسانه ای شهرداری اصفهان، علیرضا نصر با اشاره به بهره برداری از سامانه توسعه هوشمند ناوگان اتوبوسرانی و ارتقا سیستم پرداخت الکترونیکی شهرداری اصفهان، گفت: طرح هوشمندسازی اتوبوس ها که اقدامی بی نظیر در کشور است در چندسال گذشته شروع شده بود تا در نهایت اکنون در اختیار مردم قرار بگیرد. وی همچنین با اشاره به پیشرفت ایستگاه های خط دوم قطار شهری، افزود: اکنون احداث ۱۲ ایستگاه خط دو در مرحله سفت کاری است که پیشرفت قابل توجهی داشته است. نصر گفت: میزان پیشرفت عملیات ایجاد خط دوم قطار شهری در کنار تونل های این خط موردی است که کمتر به آن پرداخته شده و شهروندان از آن تا حدودی بی اطلاع هستند اما اقدامات در این زمینه قابل تقدیر است. وی افزود: امیدوارم هر چه زودتر خط دو قطار شهری به عنوان یک خدمت ماندگار در اختیار شهروندان قرار بگیرد. دبیر ستاد شهر هوشمند شهرداری اصفهان نیز در ادامه این جلسه اظهار کرد: پروژه سیستم یکپارچه مدیریت ناوگان اتوبوسرانی و توسعه پرداخت الکترونیکی یکی از پروژه های دراز مدت و از دغدغه های مدیریت شهری طی دوره های مختلف بوده که با حمایت های صورت گرفته این پروژه امروز به صورت رسمی مورد بهره برداری قرار می گیرد. مهدی بهروزی تصریح کرد: این پروژه به صورت مشارکتی است که از طریق شرکت صنایع الکترواپتیک صاایران انجام و تامین سرمایه آن توسط بانک سپه انجام شده است. وی اضافه کرد: از قابلیت های این پروژه امکان برنامه ریزی خطوط و جا به جایی ناوگان از طریق مرکز کنترل، نظارت بر کلیه ناوگان اتوبوسرانی به صورت آنلاین، مدیریت اتوبوس های فعال ، پشتیبانی بانک عامل در کلیه فرآیندهای مربوط به تراکنش ها اعم از شارژ و تسویه حساب، ایجاد باشگاه مشتریان و امکان ایجاد کارت بلیت های تخفیف دار جهت افزایش جذابیت سفرهای شهری با اتوبوس مخصوص جانبازان، معلولین، بازنشستگان و ... است. بهروزی تاکید کرد: نصب ۵۰ عدد مانیتور در ایستگاه های منتخب جهت اعلان زمان اتوبوس ها و زمان رسیدن اتوبوس، ایجاد اپلیکیشن موبایلی جهت دریافت اطلاعات سفر، شارژ آنلاین کارت بلیت و وجود سیستم QR کد جهت دریافت هزینه سفر برای بلیت های تک سفره، امکان رصد و دریافت اطلاعات آماری به صورت لحظه ای توسط نهادهای بالادستی و نظارتی، نصب دستگاه های مکانیزه خودکار شارژ کارت بلیت در بسیاری از نقاط شهر افزایش ضریب پرداخت الکترونیکی ،امکان حذف کارت و... در آینده از دیگر مزایای اجرای این پروژه است. وی با بیان اینکه این پروژه در کشور بی نظیر و در خاورمیانه تنها در دبی آن هم به صورت محدودتر اجرا می شود. معاون مالی اقتصادی شهرداری اصفهان نیز در یکصد و شصت و هفتمین جلسه علنی شورای اسلامی شهر اصفهان، اظهار کرد: پروژه سامانه جامع حساب شهروندی، پرداخت الکترونیک و سامانه جامع مدیریت هوشمند ناوگان اتوبوسرانی اصفهان به روش BOT و با صرف هزینه ای بالغ بر ۹۰ میلیارد تومان تهیه شده که با قیمت های کنونی ارزش پروژه ۳۰۰ میلیارد تومان است.

با اجرای بیش از ۵ کیلومتر عملیات لوله‌گذاری صورت میگیرد ؛

اتمام فازهای سه‌گانه پروژه احداث شبکه هدایت آب‌های سطحی در شهر قدس



شهر قدس – لیلا حمزه ای –خبرنگارعصرتوسعه؛شهردار قدس از اتمام فازهای سه‌گانه پروژه احداث شبکه هدایت آب‌های سطحی در شهرقدس با اجرای بیش از ۵ کیلومتر عملیات لوله‌گذاری به منظور رفع مشکل ۳۰ساله این مناطق و جلوگیری از وقوع آبگرفتگی معابر و جاری شدن سیلاب‌ها خبر داد. به گزارش اداره ارتباطات و امور بین‌الملل شورای اسلامی و شهرداری قدس، مهندس مسعود مختاری با تأکید بر اهمیت حفظ آمادگی در مقابله با بحران‌های احتمالی اظهار داشت: یکی از مهم‌ترین شاخصه‌های مدیریت بحران، مسئله پیشگیری و حفظ آمادگی در مواجهه با بحران‌های احتمالی است که با برنامه‌ریزی و اتخاذ تدابیر و تمهیدات لازم می‌توان اقدامات لازم را در زمان وقوع بحران انجام داد. شهردار قدس افزود: جمع‌آوری و دفع آب‌های سطحی معابر شهر نیز در راستای پیشگیری و مقابله با بحران‌های احتمالی و رفع معضل آبگرفتگی صورت می‌گیرد که در سال ۹۷ مطالعات طرح ایجاد شبکه هدایت آب‌های سطحی در چندین منطقه از شهر انجام و این طرح وارد فاز اجرایی شد. اجرای سیستم جمع‌آوری و انتقال روان‌آب‌ها در مناطق شهری و کاربرد بهینه این شبکه همواره دغدغه مسئولین مدیریت شهری بوده است و اتصال آبراه‌ها و نهرها به کانال‌های اصلی انتقال آب سطح شهر می‌تواند نقش موثری در هدایت آب‌های سطحی داشته باشد.

وی با بیان اینکه این طرح در ۳ فاز اجرایی گردید، بیان داشت: در این سال عملیات اجرایی فاز نخست جمع‌آوری آب‌های سطحی با استفاده از لوله‌های فایبرگلاس (GRP) به طول بیش از یکهزار و دویست متر در راستای رفع معضل آبگرفتگی ۳۰ ساله در خیابان جانبازان از سه‌راه قدس تا خیابان شهید عالمی و انتهای خیابان شهید قربانی تا انتهای خیابان فرهنگ انجام گرفته است. مهندس مختاری با اشاره به تجربه موفق عملیات اجرایی فاز یک این پروژه گفت: با توجه به تجربه موفقیت‌آمیز عملیات اجرایی فاز نخست ساماندهی و هدایت آب‌های سطحی در فصول بارشی و اهمیت این موضوع، اجرای فازهای دوم و سوم این پروژه نیز براساس نیازسنجی و اولویت‌بندی در نقاط حساس و آبگیر خیابان‌های سطح شهر اجرایی شد. شهردار قدس افزود: فاز دوم پروژه جمع‌آوری آب‌های سطحی در محدوده خیابان هجرت ششم، خیابان طالقانی، خیابان آزادی، بلوار امام خمینی(ره) تا تقاطع انقلاب با استفاده از لوله‌های کاروگیت به طول ۳ کیلومتر به پایان رسید. فاز سوم این طرح نیز در حد فاصل میدان مصلی، خیابان آزادی، خیابان بهشتی تا تقاطع گودرزی یک کیلومتر اجرایی شد که روان‌آب‌های جمع‌آوری شده از طریق این لوله‌ها در تقاطع قدس(میدان قدس سابق) به کانال‌های آب و در ادامه به خارج از شهر هدایت گردد تا از وقوع بحران‌های احتمالی در رابطه با معضل آبگرفتگی معابر و جاری شدن سیلاب‌ها جلوگیری به عمل آید.

با حضور تولیت آستان قدس رضوی انجام شد ؛

آغاز توزیع ۸۸۸ هزار بسته معیشتی بین نیازمندان

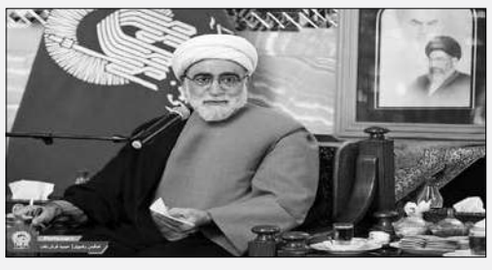

مشهد –خبرنگارعصرتوسعه؛ آیین توزیع ۸۸ هزار بسته معیشتی بین نیازمندان کشور به صورت ویدئوکنفرانس با کانون‌های خدمت رضوی سراسر کشور با حضور تولیت این آستان مقدسه از حرم مطهر رضوی آغاز شد.

تولیت آستان قدس رضوی در این مراسم گفت: خودکفایی محرومان سیاست آستان قدس در امدادرسانی به نیازمندان است، لذا همه خادمیاران رضوی در استان‌های مختلف باید در راستای خودکفایی نیازمندان فعالیت کنند.

حجت الاسلام احمد مروی با اشاره به مشکلات معیشتی که به واسطه شیوع ویروس کرونا برای برخی از هموطنان ایجاد شده است، اظهار داشت: بیش از یک سال است که کشور گرفتار این ویروس منحوس شده و متأسفانه مشکلات معیشتی برای برخی از هموطنان عزیز ما ایجاد شده است، لذا در این شرایط خاص آستان قدس وظیفه خود می‌داند به میزان توان به کمک نیازمندان بشتابد و به میزان مقدورات برای رفع نیازهای اولیه آنها اقدام کند، اما سیاست اصلی ما کاهش فقر است.

وی ادامه داد: شرایط امروز جامعه ما به واسطه شیوع ویروس کرونا، شرایطی استثنایی است که باید همه برای رفع مشکلات وارد میدان شویم، اما در شرایط عادی سیاست اصلی ما ایجاد اشتغال و فرصت‌های شغلی برای خودکفایی احسان‌جویان است.

تولیت آستان قدس با بیان اینکه در اجناس اهدایی به نیازمندان باید به کیفیت و مرغوب بودن کالاها دقت شود، تاکید کرد: یکی از جنبه‌های مهم برای رعایت حرمت و کرامت محرومان، نوع اجناس اهدایی به این افراد است، لذا در تهیه بسته‌های معیشتی باید بهترین اجناس و کالاها مورد استفاده قرار بگیرد.

حجت الاسلام مروی اجرای این طرح را در راستای لبیک به فرمان رزمایش کمک به نیازمندان مقام معظم رهبری دانست و گفت: بنای خیر مواسات و دستگیری از نیازمندان را مقام معظم رهبری در قضیه کرونا گذاشتند و لبیک خادمان و خادمیاران رضوی به این فرمان ولی فقیه زمان و نایب امام زمان (عج) بسیار ارزشمند است.

شناسایی ۵۵۰ هزار خانواده نیازمند دارای اولویت

مدیرعامل بنیاد کرامت رضوی نیز گفت: در راستای عمل به فرمایش رهبر معظم انقلاب اسلامی در خصوص رزمایش مواسات و همدلی و با هدف اجرای دستور تولیت آستان قدس رضوی در این حوزه، چهارمین مرحله از طرح «سفره های مهربانی» در سراسر کشور آغاز شده است که تا آغاز دهه کرامت، ۸۸۸ هزار بسته معیشتی برای اهدا به نیازمندان و محرومان آماده خواهد شد.

محمدحسین استادآقا افزود: در قالب این طرح ۱۱۱ هزار نفر از خادمیاران سراسر کشور، هر یک مسوولیت تامین ۸ بسته معیشتی ۵۰۰ هزار تومانی را عهده دار شده‌اند که توسط خود آنها و با همکاری خیران عاشق امام رضا(ع) به عنوان یاوران رضوی، تهیه خواهد شد.

اخبار

اجرای پروژه رنگ آمیزی دیوار ایستگاه های تقلیل فشار در سمنان

سمنان –کارگران–خبرنگارعصرتوسعه؛رئیس اداره روابط عمومی شرکت گاز استان سمنان از تحقق بخشی از اهداف فرهنگ سازی مصرف بهینه در قالب اجرای رنگ آمیزی و طراحی دیوار ایستگاه های تقلیل فشارگاز در سطح استان خبر داد.

محبوبه گلچین با اعلام این خبر اظهار داشت: پروژه رنگ آمیزی در ۶۰ایستگاه تقلیل فشار گاز در سطح شهرستان های سمنان، مهدیشهر، دامغان، شاهرود، گرمسار وآرادان نهایی شده است؛ این مهم با هدف آشنایی بیشتر هم استانی های گرامی با شیوه های استفاده از وسایل گاز سوز و صرفه جویی در مصرف گاز به منظور افزایش ضریب ایمنی و جلوگیری از خطرات احتمالی و همچنین استفاده بهینه از گاز طبیعی انجام پذیرفته است.

وی تصریح کرد: این اقدام برای اولین بار به‌صورت گسترده و فراگیر در کل سطح استان با اهدافی همانند افزایش سطح آگاهی، اطلاع رسانی ،زیبا سازی شهری، با انتشار ۱۸ پیام ایمنی و صرفه جویی در مرحله اول به کار خود پایان داد.

گلچین افزود: اثر بخشی این اقدام با توجه به برنامه ریزی قبلی و نیاز سنجی مباحث اطلاع رسانی شده، استفاده بیش از ۵۰ منبع به منظور طراحی تاثیر گذار و تطابق مطالب دیوار نویسی با شرایط جغرافیایی و فرهنگی محدوده تاسیسات و همچنین لحاظ موضوعات حوادث با فراوانی بالا در مکانهای حادثه خیز، مثبت ارزیابی شده و افتخاری برای شرکت گاز استان سمنان به شمار می آید.

سرپرست اداره‌کل میراث‌فرهنگی استان خبرداد؛

کاهش ۹۶ درصدی اقامت مسافران نوروزی درسمنان

سرپرست اداره‌کل میراث‌فرهنگی، گردشگری و صنایع‌دستی استان سمنان از کاهش ۹۶ درصدی اقامت مسافران نوروزی در سال‌جاری و در مقایسه با آمار سال ۹۸ خبر داد.

حمیدرضا دوست‌محمدی با اعلام این خبر به کاهش اقامت مسافران نوروزی در این استان از زمان شروع کرونا تاکنون اشاره کرد و گفت: «اقامت مسافران نوروزی در استان نسبت به ۲ سال گذشته ۹۸/۹۶ درصد کاهش داشت.»

سرپرست اداره‌کل میراث‌فرهنگی، گردشگری و صنایع‌دستی استان سمنان افزود: «از ۲۸ اسفند ۹۹ تا ۱۳ فروردین امسال، ۱۳ هزار و ۷۴۷ مسافر در تأسیسات گردشگری مجاز استان شامل هتل، هتل‌آپارتمان، اقامتگاه‌های سنتی، مهمان‌پذیرها، اقامتگاه‌های بوم‌گردی، مجتمع گردشگری اقامت داشته‌اند.»

او اضافه کرد: «درمجموع، ضریب اشغال واحدهای اقامتی مجاز استان ۲۳ درصد بوده است که این رقم نسبت به سال قبل از شیوع کرونا، ۹۸/۹۶ درصد افت داشته است.»

دوست‌محمدی گفت: «با هدف رعایت شیوه‌نامه‌های ابلاغی در راستای سفر هوشمند و مسئولانه، در ایام نوروز امسال صرفاً موزه‌ها و اماکن تاریخی رسمی و تحت نظارت اداره‌کل که قابلیت کنترل و تدابیر لازم برای رعایت شیوه‌نامه‌های بهداشتی را داشتند، بازگشایی شدند و نسبت به دو سال گذشته کاهش ۹۰ درصدی بازدید از اماکن تاریخی و موزه‌ها را شاهد بودیم.»

او با اشاره به اینکه به دلیل شیوع کرونا، صنعت گردشگری روزهای سختی را پشت سر گذاشته و در حال حاضر نیز از شرایط مطلوبی برخوردار نیست، اضافه کرد: «ستاد خدمات سفر استان سمنان در نوروز ۱۴۰۰ بر اساس مصوبه ستاد ملی مقابله با کرونا و با شعار سفرهای هوشمندانه و مسئولانه فعالیت کرد.» دوست‌محمدی افزود: «بر این اساس، ممنوعیت برگزاری مراسم جمعی، نوروزگاه‌ها، جلوگیری از اسکان مسافران در پارک‌ها و چادرهای مسافرتی و ... در دستور کار قرار گرفت و مسافران و زائران در مراکز مجاز زیر نظر این اداره‌کل با هدف کنترل و جلوگیری از شیوع کرونا اسکان یافتند.»

جابجایی خط انتقال آب قهجاورستان در مجاورت پروژه آزاد راه کنارگذر شرق اصفهان

اصفهان–سمیه‌جلالپور–خبرنگارعصرتوسعه؛عملیات‌جابجایی خط انتقال آب قهجاورستان و روستاهای منطقه در مجاورت پروژه آزاد راه کنارگذر شرق اصفهان انجام می شود.

به گزارش روابط عمومی آبفا منطقه قهجاورستان، به دنبال بازدید استاندار، معاون عمرانی استاندار، شهردار اصفهان، مدیر دفتر بهره برداری و شبکه توزیع و کاهش آب بدون درآمد آبفا استان اصفهان و مدیر آبفا منطقه قهجاورستان از آزاد راه شرق اصفهان و با توجه به این که خط انتقال آب قهجاورستان و روستاهای این منطقه در مسیر احداث این پروژه قرار دارد در خصوص جابجایی این خط انتقال بحث و تبادل نظر شد. تصمیم گیری در خصوص جابجایی ۲ خط انتقال آب مجزا از جنس چدن و آزبست مربوط به شهر قهجاورستان، فرودگاه شهید بهشتی ، شهرک صنعتی جی و روستاهای منطقه از دیگر مباحث مطرح شده در این بازدید بود.

همچنین ۴۵۰ متر از هر یک از خطوط انتقال آب با توجه به این که در محل احداث پل زیر گذر تقاطع فرودگاه ، قرار گرفته است باید جابجا شود.

بازدید مدیرکل بهزیستی مازندران از منطقه آسیب نوبنیاد ساری



ساری –امیری فر–خبرنگارعصرتوسعه؛دکتر فرزاد گوهردهی مدیر کل بهزیستی مازندران از منطقه آسیب و حاشیه شهر نوبنیاد شهرستان ساری و پایگاه خدمات اجتماعی بازدید کرد.

به گزارش روابط عمومی اداره کل بهزیستی مازندران؛ دکتر فرزاد گوهردهی مدیر کل بهزیستی مازندران به منظور بررسی معضلات و مشکلات مردم منطقه و با رعایت پروتکل های بهداشتی از پایگاه خدمات اجتماعی و منطقه آسیب نوبنیاد ساری بازدید بعمل آورد. در این بازدید مدیر کل بهزیستی مازندران ضمن بررسی فرایند کار، بر دقت واهتمام در ارائه خدمات اجتماعی به موقع به جامعه هدف تاکید و عملکرد این پایگاه را از نزدیک مورد ارزیابی قرار داد.

اخبار

مدیرکل فرهنگ و ارشاد اسلامی استان البرز:

اعتبار کارت‌های بانکی تا آخر ۱۴۰۰ تمدید شد



کرج-خبرنگارعصرتوسعه ؛ مدیرکل فرهنگ و ارشاد اسلامی و مسئول کمیته اطلاع‌رسانی ستاد کرونا در البرز گفت: تاریخ انقضای کارت‌های بانکی بدون نیاز به مراجعه حضوری شهروندان تا پایان سال ۱۴۰۰ و به مدت یکسال تمدید شده است و شهروندان می‌توانند در هنگام ورود اطلاعات کارت بانکی خود در نقل و انتقال الکترونیکی وجوه، در قسمت سال، دو عدد صفر(۰۰) و در قسمت ماه، عدد ۱۲ را درج نموده و عملیات بانکی خود را ادامه و انجام دهند.

ناصر مقدم گفت: جلسات قرارگاه عملیاتی مبارزه با بیماری کرونا البرز به صورت روزانه و منظم در حال برگزاری است و روند امور و شرایط کرونا در البرز در حال بررسی و پیگیری روزانه مسئولین استان است. در این جلسات ضمن بررسی تجارب و پیشنهادات مسئولین و نظرات کارشناسی شده، تمامی راه‌های کنترل و کاهش روند ابتلای شهروندان به بیماری کووید ۱۹ مورد بررسی و مداقه قرار می‌گیرد که نتایج جلسات در قالب مصوبات جلسه، در همان روز به اعضای ستاد و مسئولین کمیته های استانی جهت اجرا، ابلاغ می‌شود.

مسئول کمیته اطلاع رسانی و مدیریت جو روانی استان البرز خاطرنشان کرد: یکی از سیاست‌های دولت و راهکارهای ارائه شده در ستادهای ملی و استانی مقابله با کرونا، اتخاذ تمهیدات لازم جهت کاهش تردد و مراجعات شهروندان به دستگاه‌ها و دوایر است که در همین راستا و بر اساس تمهیداتی که از سوی بانک مرکزی و در راستای مقابله با شیوع کرونا اتخاذ شده است در جلسه امروز قرارگاه عملیاتی مبارزه با بیماری کرونا البرز اعلام شد که تاریخ انقضای کارت‌های بانکی بدون نیاز به مراجعه حضوری شهروندان تا پایان سال ۱۴۰۰ و به مدت یکسال تمدید شده است و شهروندان می‌توانند در هنگام ورود اطلاعات کارت بانکی خود در نقل و انتقال الکترونیکی وجوه، در قسمت سال، دو عدد صفر(۰۰) و در قسمت ماه، عدد ۱۲ را درج نموده و عملیات بانکی خود را ادامه و انجام دهند.

ناصر مقدم در پایان اظهار کرد: باید با مسئولیت پذیری فردی و اجتماعی و حسن انجام وظایف، تمام تلاش خود را مصروف داریم که میزان آسیب‌های ناشی از کرونا در وجوه مختلف آن کاسته شده و با اتخاذ راهکارهای درست و در پرتو همکاری و همراهی شهروندان، هرچه زودتر روند عادی را به زندگی مردم بازگردانیم.

با حضور استاندار؛

مرکز آموزشی مشاغل فنی گازرسانی شرکت گاز استان مرکزی افتتاح شد



اراک-خبرنگارعصرتوسعه ؛مرکز آموزشی مشاغل فنی گازرسانی با حضور آقازاده استاندار استان مرکزی ،سمیعی مدیرعامل شرکت گاز استان مرکزی ،جلیلوند مدیرکل آموزش فنی وحرفه ای استان و تعدادی از همکاران شرکت افتتاح شد. محمدرضا سمیعی در این مراسم گفت:با انعقاد تفاهم نامه بین شرکت ملی گاز و سازمان فنی وحرفه ای کشور،این مجموعه آموزشی به منظور توانمند سازی و ارتقا شایستگی های حرفه ای امدادگران گاز شهری و روستایی و ماموربن قرائت کنتور مطابق استاندارد مهارت آموزش فنی وحرفه ای و بهره مندی از توان آنها به بهره برداری رسید. درادامه ماهرخ شفیعی رییس آموزش شرکت گاز استان مرکزی گفت:از ابتدای سال ۹۹ شرکت گاز استان مرکزی مبادرت به تهیه و تامین اقلام و تجهیزات مورنیاز گارگاه آموزشی مذکورنمود که تعداد اقلام این کارگاه ۲۶۱ عدد با ارزشی بالغ بر ۳۴میلیارد ریال می باشد. وی افزود : این مرکز به مدت ۵ سال در اختیار شرکت گاز استان خواهد بود و با بکارگیری مربیانی که از نیروهای آموزش دیده شرکت گاز هستند به آموزش نیروهای علاقمند در این زمینه خواهند پرداخت.

اهدای ۲۵ تبلت به دانش آموزان تحت پوشش کمیته امداد گلستان

گرگان -خبرنگارعصرتوسعه ؛ طی مراسمی ۲۵ دستگاه تبلت توسط بانک سینا به دانش آموزان تحت پوشش کمیته امداد در استان گلستان اهدا شد. مدیر کل کمیته امداد گلستان در مراسم اهدای این تبلت‌ها، گفت: این تبلت‌ها توسط بانک سینا به دانش آموزان تحت پوشش کمیته در مناطق محروم گرگان و آزادشهر اهدا می شود. عیسی بابایی بیان کرد: رویکرد اصلی کمیته امداد توانمندسازی خانواده ها و اشتغال آنها است. نیمی از جمعیت افراد تحت پوشش کمیته امداد را به سمت اشتغال سوق داده ایم. وی گفت: سال گذشته بیش از ۶ هزار فرصت شغلی برای خانواده های تحت پوشش ایجاد شد. با تلاش نمایندگان مجلس در سطح کشور اعتبارات در حوزه اشتغال از ۴ هزار و ۷۰۰ میلیارد تومان به ۱۰ هزار میلیارد تومان رسیده است. بابایی خاطرنشان کرد: بودجه اشتغال کمیته امداد استان گلستان نیز از ۱۳۰ میلیارد تومان به ۳۲۰ میلیارد تومان افزایش پیدا کرده است. مدیر کل کمیته امداد گلستان تصریح کرد: بیش از ۱۷ هزار دانش آموز و ۱۲۰۰ دانشجو تحت پوشش کمیته امداد، از خدمات حمایتی و تحصیلی این نهاد استفاده می‌کنند. مدیر شعب بانک سینا استانهای گلستان و سمنان نیز در این مراسم گفت: بانک سینا در انجام رسالت اجتماعی خود جهت حمایت از بیماران صعب العلاج بیش از ۱۹ میلیارد ریال تسهیلات قرض الحسنه برای این دسته از افراد تحت پوشش کمیته امداد تخصیص داده است.

شهردار همدان:

جشنواره «شهروند برگزیده» نشان دهنده توجه به شهروندان شاخص است



همدان -سارا کریمی - خبرنگارعصرتوسعه ؛ شهردار همدان گفت: جشنواره «شهروند برگزیده» نشان دهنده توجه اعضای شورای شهر و مدیریت شهری همدان به شهروندان شاخص است.

عباس صوفی پنج‌شنبه ۹ اردیبهشت به مناسبت روز شوراها در مراسم تقدیر از عوامل جشنواره شهروند برگزیده همدان که به صورت ویدئوکنفرانس برگزار شد، بیان کرد: حضور اعضای شورا در تصمیماتی که برای شهر گرفته شده، مؤثر بوده است و با وجود مسائل و مشکلاتی که در حوزه‌های مختلف اقتصادی داشتیم با کمک شورای شهر توانستیم خدمات خوبی به شهروندان ارائه دهیم.

وی مطرح کرد: رشد چهار برابری بودجه از ابتدای مدیریت شورای پنجم شهر همدان تا سال ۱۴۰۰ نشان دهنده عزم راسخ اعضای شورا و مدیریت شهری برای ارائه خدمات بیشتر است که این امر در کشور کم نظیر است.

صوفی با بیان اینکه نگاه مدیریت شهری و شورای شهر بر ارائه خدمات به شهروندان است، افزود: معبرگشایی، توسعه فضای سبز، ساخت پارک‌های ۲۵۰ هکتاری و ۱۰۰ هکتاری، تملک پارک آمادای، توجه به مناطق کمتر توسعه یافته، توسعه مباحث ورزشی و پیاده‌رو سازی از جمله خدماتی است که در سنوات گذشته به شهروندان ارائه شده و رضایت‌مندی آنها را به دنبال داشته است. شهردار همدان اضافه کرد: همچنین توجه به مباحث اداری شهرداری، پرسنل شهرداری و الکترونیکی شدن پرونده‌های شهرسازی و نوسازی از اقدامات مؤثر شورای پنجم شهر همدان است.

رئیس شورای اسلامی شهر همدان نیز در این مراسم گفت: شورا در پنج دوره فعالیت به مجموعه‌ای توانمند و تأثیرگذار تبدیل شده و در راستای مردم سالاری دینی بستر همکاری‌های اجتماعی را فراهم کرده است.

سیدمسعود عسگریان با اشاره به اینکه در شرایط فعلی شوراهای شهر و روستا در کنار شهرداری و دهیاری برای مقابله با کرونا پیشگام بودند، افزود: امیدواریم در روزهای پایانی شورای پنجم شهر همدان در راستای خدمت‌رسانی به مردم پیش برویم.

وی خاطرنشان کرد: همچنین امید است در سایه همدلی مردم، اقدامات مؤثر و کارآمد شهرداری‌ها، دهیاری‌ها و همراهی دستگاه‌های اجرایی در راستای شعار سال گام‌های عملیاتی‌تر و مؤثرتری برداریم.

عسگریان بیان کرد: یکی از اقدامات مؤثر شورای پنجم برگزاری جشنواره شهروند برگزیده است که طی سه سال گذشته انجام شد و در جهت ترغیب شهروندان در اجرای برنامه‌های مدیریت شهری حائز اهمیت بود.

رئیس شورای شهر همدان با بیان اینکه برگزاری جشنواره شهروند برگزیده تحقق جلب مشارکت شهروندان در حوزه شورا است، گفت: این رویداد در شورای دور پنجم به جلب مشارکت حداکثری شهروندان منجر شده است.

معاون اداره‌کل راهداری و حمل و نقل جاده‌ای گلستان:

۱۰ هزار کامیون، محصولات کشاورزی بهاره گلستان را جابه‌جا می کند



گرگان - خبرنگارعصرتوسعه؛ معاون حمل و نقل اداره‌کل راهداری و حمل و نقل جاده‌ای گلستان گفت که امسال برای جابه‌جایی افزون بر ۲ میلیون تن محصول کشاورزی بهاره استان از ظرفیت حدود ۱۰ هزار کامیون استفاده می‌شود.

ایوب میرشاهی اظهار داشت: هرساله از میانه اردیبهشت ماه جابه‌جایی محصولات کشاورزی تولیدی بهاره استان شامل باقلا، نخود فرنگی، توت فرنگی، کلزا، جو، گندم و سیب زمینی آغاز می شود و تا اواسط تیرماه ادامه دارد.

وی ادامه داد: اوج جابه‌جایی محصولات کشاورزی بهاره گلستان مربوط به همزمانی برداشت گندم و سیب زمینی از میانه خرداد تا دهم تیرماه است که برنامه ریزی برای تسریع در جابه‌جایی محصول از مزرعه تا مراکز خرید در حال انجام است.

به گفته وی در صورت مواجهه با کمبود کامیون برای جابجایی محصولات کشاورزی بهاره گلستان از ظرفیت خودروهای سایر استان ها استفاده خواهد شد.

میرشاهی به رانندگان کامیون توصیه کرد علاوه بر ضرورت تهیه بارنامه، برای مقابله با ریزش محصول، اقدامات لازم مانند درزگیری، اندازه بارگیری و کشیدن چادر روی محصول را انجام دهند. به گفته وی پارسال افزون بر ۱۰ هزار کامیون ۶ میلیون و ۶۴۸ هزار تن کالا را از طریق ناوگان باری گلستان جابه جا کردند که نزدیک به ۲ میلیون تن آن محصولات کشاورزی بود. مطابق گزارش اخیر سازمان جهادکشاورزی گلستان، سطح سبز محصولات پاییزه آماده برداشت در فصل بهاره استان شامل ۳۰۰ هزار هکتار گندم، ۴۸ هزار و ۹۲۱ هکتار دانه روغنی کلزا، ۳۴ هزار هکتار جو، چهار هزار و ۵۲۳ هکتار چغندرقند، ۶ هزارو ۲۵۰ هکتار سیب زمینی، ۲۵۰ هکتار پیاز، سبزیجات و سایر هشت هزار و ۴۰۰ هکتار است. در سال زراعی جاری با وجود سیطره خشکسالی، بیشترین محصول تولیدی در فصل بهار گلستان مربوط به گندم با یک میلیون تن، چغندر قند ۲۰۳ هزار تن، سیب زمینی ۱۵۸ هزار تن، جو ۱۵۵ هزار تن و کلزا ۷۸ هزار تن است.

بهره برداران کشاورزی گلستان در سال زراعی گذشته در تولید ۱۶ محصول راهبردی مقام اول تا پنجم کشور را به خود اختصاص داده و پنج میلیون و ۴۰۳ هزار تن انواع محصول به ارزش ۲۵۰ هزار میلیارد ریال تولید کردند. گلستان در تولید دانه های روغنی کلزا ، سویا و آفتابگردان، هلو، توتون و گوشت مرغ رتبه اول، گندم، چغندرقند و خرمالو مقام دوم، شلتوک (برنج) پیله تر ابریشم، میگو و پنبه رتبه سوم، ماهیان پرورشی و خاویاری رتبه چهارم و جو و زیتون رتبه پنجم کشوری را دارد. استان گلستان افزون بر ۲۲۰ هزار بهره بردار کشاورزی دارد که حدود ۱۵۰ هزار آنها در حوزه زراعی و باغی فعالیت داشته و بیش از ۹۰ درصد آنها خرده مالک با مدیریت حداکثر چهار هکتار زمین هستند.

با حضور ویدئوکنفرانسی استاندار تهران صورت گرفت؛

برگزاری وبینار گرامیداشت روز ملی شوراها در شهرقدس



شهرقدس-لیلا حمزه ای-خبرنگارعصرتوسعه ؛به مناسبت فرارسیدن ۹ اردیبهشت به عنوان روز ملی شوراها جلسه رسمی فوق العاده شورای اسلامی شهرقدس به صورت ارتباط برخط با حضور استاندار تهران برگزار شد.

وبینار گرامیداشت روز ملی شوراها با حضور شهردار، رئیس و اعضای شورای اسلامی شهرقدس و ارتباط ویدئوکنفرانسی با محسنی بندپی استاندار تهران، ظهر امروز در سالن جلسات شهرداری قدس برگزار گردید.

استاندار تهران در این وبینار، روز ملی شوراها را فرصت مناسبی برای تقدیر و ارج نهادن به عملکرد و فعالیت این نهاد ملی، انقلابی و ارزشمند در جمهوری اسلامی ایران دانست و از اقدامات شوراهای اسلامی شهرها و روستاها در پیشبرد اهداف متعالی نظام اسلامی و توسعه و پیشرفت استان تهران تقدیر و تشکر به عمل آورد.

افتتاح ایستگاه کار سنندج در هفته کارگر

سنندج-خبرنگارعصرتوسعه ؛ معاون هماهنگی امور اقتصادی و توسعه منابع استاندار در آیین افتتاح و واگذاری این ساختمان که برای نخستین بار در استان انجام گرفت با اشاره به شأن و شخصیت کارگران استان بویژه کارگران بخش ساختمان گفت: با افتتاح و واگذاری این ساختمان، قدم‌های مناسبی در راستای تکریم این کارگران برداشته شد که امیدواریم این مهم در سایر شهر های استان و برای سایر کارگران زحمتکش نیز اتفاق افتد.

خالد جعفری از تلاش‌های شبانه‌روزی مدیرکل تعاون، کار و رفاه اجتماعی برای پیگیری مشکلات تشکلات کارگری کارفرمایی بویژه پیگیری ساختمان مناسب برای ساماندهی کارگران ساختمانی قدردانی ویژه کرد و اظهار کرد: در قدم‌های بعدی باید زمینه بهبود روزافزون امنیت شغلی کارگران، بیمه و سایر مزایایی که در قانون کار برای آنان پیش بینی شده است فراهم گردد.

در ادامه این مراسم از تعدادی از کارگران ساختمانی تقدیر شد.

گفتنی است ساختمان اسکان و ساماندهی کارگران ساختمانی سنندج با عنوان ایستگاه کار در چهار راه انقلاب شهر سنندج قرار دارد.

مدیر کل میراث‌فرهنگی، گردشگری و صنایع‌دستی استان مرکزی اعلام کرد؛

نمایش دستکند زیرزمینی تفرش تا پایان اردیبهشت

اراک-خبرنگارعصرتوسعه ؛مدیر کل میراث‌فرهنگی، گردشگری و صنایع‌دستی استان مرکزی از نمایش دستکند زیرزمینی تفرش در اردیبهشت ماه سال جاری برای علاقمندان خبر داد.

مصطفی مرزبان در خصوص روند کاوش دستکند ترخوران شهرستان تفرش اظهار کرد: فصل اول این کاوش‌ها در سال ۱۳۹۷ با اعتباری بالغ بر یک میلیارد و ۸۰۰ میلیون ریال طی انعقاد قرار داد شهرداری شهر تفرش و دانشگاه نیشابور به سرپرستی دکتر سید مهدی موسوی‌نیا دکترای باستان‌شناسی و عضو هیئت علمی گروه باستان شناسی دانشگاه نیشابور و نظارت اداره کل میراث‌فرهنگی، گردشگری و صنایع‌دستی استان مرکزی انجام گرفت.

مدیر کل میراث‌فرهنگی، گردشگری و صنایع‌دستی استان مرکزی گفت: در فصل اول این کاوش، ۴۵۰۰ قطعه سفال، کاشی‌های زرین‌فام و لاجوردی و.... بدست آمد که تا قدمت این دستکند را می‌توان بین سده‌های ۵ تا ۱۰ ه. ق تخمین زد. وی افزود: خرداد ماه ۱۳۹۹ نیز فاز دوم کاوش‌های دستکند ترخوران تفرش آغاز شد که برای این فصل اعتباری معادل ۲ میلیارد ریال از سوی شهرداری تفرش تامین شد. مرزبان با بیان اینکه دستکندهای ترخوران تفرش نمونه‌ای از معماری دستکند زیرزمینی است که در زیر محله ترخوران شهر تفرش ایجاد شده است، گفت: طی کاوش‌های صورت گرفته، فضاهایی در سه طبقه شناسایی شده که به‌عنوان راهروهای ارتباطی در مقیاس کوچکتر فضای مسکونی کاربرد داشته‌اند.



او اظهار کرد: «نتیجه بررسی‌ها و کاوش‌ها، شواهدی از طبقات اصلی محوطه را نشان می‌دهد که شامل فضاهای معماری مسکونی با اتاق‌هایی به ابعاد میانگین ۳ در ۴ متر، چاه‌ها دسترسی فضایی به طبقات زیرین، شواهدی از قنات قدیمی شهر و یک آب انبار می‌شود که عمده آن در فصل دوم کاوش در دستکند زیرزمینی تفرش شناسایی شدند.»

مدیر کل میراث‌فرهنگی، گردشگری و صنایع‌دستی استان مرکزی با اشاره به اینکه همزمان با کاوش‌های باستان‌شناسی، عملیات ساماندهی و آماده‌سازی محوطه برای بازدید عموم نیز در دستور کار قرار داشته است، گفت: «عملیات ساماندهی و آماده‌سازی در محوطه دستکند زیرزمینی تفرش برای بازدید عموم نیز در حال انجام است و تا پایان اردیبهشت ماه ۱۴۰۰ آماده بازدید برای گردشگران خواهد بود و تاکنون برای دو فصل کاوش این منطقه ۵ میلیارد ریال از سوی شهرداری تفرش با نظارت کامل اداره کل میراث‌فرهنگی، گردشگری و صنایع‌دستی استان هزینه شده است.»

راه اندازی سامانه الکترونیکی ستاد تسهیل و رفع موانع تولید در سمنان



سمنان-خبرنگارعصرتوسعه ؛ معاون امور صنایع سازمان صنعت، معدن و تجارت استان سمنان از آغاز به کار سامانه ستاد تسهیل و رفع موانع تولید در این استان خبر داد.

فرامرز محبوبی گفت : در سالی که از سوی مقام معظم رهبری به نام تولید ، پشتیبانی ها و مانع زدایی ها نام گذاری شده است ، بمنظور حمایت از واحدهای تولیدی و رفع موانع پیش روی بنگاه های تولیدی ، سامانه ستاد تسهیل و رفع موانع تولید در استان همزمان با سراسر کشور در استان راه اندازی شده است.

وی افزود: کلیه درخواست های واحدهای تولیدی مرتبط با کارگروه تسهیل و رفع موانع تولید به غیر از تقاضاهای مرتبط با تسهیلاتی که فرایند اختصاصی خود را در سامانه بهین یاب و هماهنگ دارند ، می بایست از طریق این سامانه به آدرس https://tashil.stsm.ir/ پذیرش و دریافت شده و بررسی درخواست ها توسط دستگاه های اجرایی نیز از طریق فرایند کاری تعریف شده در سامانه هماهنگ صورت پذیرد.

معاون امور صنایع سازمان صنعت ، معدن و تجارت استان سمنان تصریح کرد: کلیه هماهنگی های لازم از جمله برگزاری دوره های آموزشی و ایجاد دسترسی بر روی سامانه برای نمایندگان دستگاه های اجرایی در سطح استان صورت گرفته و آمادگی لازم برای پذیرش درخواست متقاضیان و بررسی درخواست ها در سامانه و عملیاتی شدن سامانه ایجاد شده است.

وی اضافه کرد: به منظور جلوگیری از بلاتکلیفی و سردرگمی متقاضیان برای ثبت درخواست خود در سامانه و رفع موانع احتمالی ، دبیرخانه کارگروه در استان با استفاده از ظرفیت "مراکز شبانه روزی فوریت های بررسی مشکلات واحدهای تولیدی و طرح های سرمایه گذاری در استان " نسبت به راهنمایی و ثبت درخواست متقاضی در سامانه اقدام می نماید تا هیچ درخواستی بدون ثبت در سامانه در کارگروه مطرح و تصمیم گیری نشود.

محبوبی ضمن ارائه گزارشی از فعالیت این سامانه در استان اظهار داشت: از زمان آغاز فعالیت سامانه ستاد تسهیل و رفع موانع تولید در استان ، تعداد ۳۰ واحد تولیدی مشکل دار در این سامانه نسبت به ثبت درخواست خود اقدام نموده اند که از این تعداد ، ۱۸ درخواست در جلسه کارگروه تسهیل و رفع موانع تولید استان مورد بررسی قرار گرفته و در جهت رفع موانع تولید تصمیماتی از سوی اعضا اتخاذ شده است و همچنین ۱۲ درخواست نیز در دست بررسی است.

استاندار اردبیل: ۱۱۰ هزارسالمند در اولویت تزریق واکسن کرونا قرار دارند

اردبیل-خبرنگارعصرتوسعه ؛ استاندار اردبیل گفت: ۱۱۰ هزار نفر از سالمندان استان اردبیل در اولویت تزریق واکسن کرونا قرار دارند.

اکبر بهنام‌جو در جلسه ستاد مقابله با بیماری کرونا در اردبیل اظهار کرد: هر چند وضعیت شهرهای اردبیل، بیله‌سوار، سرعین و اصلاندوز از سوی ستاد ملی کرونا نارنجی اعلام شد اما شرایط کرونایی در این شهرها همچنان شکننده است.

وی ضرورت رعایت پروتکل‌های بهداشتی را از سوی مردم یادآور شد و تصریح کرد: همچنان انتظار داریم در این ایام همشهریان از دورهمی‌ها و دادن افطاری‌ها جداً خودداری کنند و نسبت به مراقبت‌های بهداشتی با حساسیت بیشتر ورود پیدا کنند.

استاندار اردبیل به تعطیلی برخی از مراکز تهیه و عرضه مواد غذایی را یادآور شد و گفت: اگر در این حوزه واحدهای صنفی نیز فعالیت می‌کنند صرفا به شکل بیرون‌بر بوده و امکان ارائه خدمات در رستوران‌ها و تالارها همچنان وجود ندارد. بهنام‌جو با بیان اینکه همچنان در شهرهای مشگین‌شهر، خلخال و پارس‌آباد وضعیت قرمز کرونایی را شاهد هستیم، افزود: امیدواریم در هفته آینده با رعایت پروتکل‌های بهداشتی به تدریج از وضعیت قرمز به نارنجی و از نارنجی نیز به زرد تغییر شکل داده و شاهد آغاز فعالیت اصناف و واحدهای صنفی در سطح استان باشیم.

وی به آغاز واکسیناسیون عمومی سالخوردگان در سطح کشور و استان اردبیل اشاره کرد و ادامه داد: از فردا واکسیناسیون گروه‌های سنی سالخورده با فراخوانی که انجام می‌شود، آغاز شده و در مرحله اول ۱۱۰ هزار نفر از سالمندان با سنین بالای ۸۰ سال در اولویت تزریق واکسن قرار دارند. بهنام‌جو در بخش دیگری از سخنان خود خاطر نشان کرد: امیدواریم با همراهی و همکاری خوب اهالی استان و انجام واکسیناسیون فراگیر در ماه‌های آینده کنترل بیماری و گذر از خیزهای خطرناکی را شاهد باشیم.

اخبار

جلسه هم اندیشی روابط عمومی های آبفای استان اصفهان و ذوب آهن برگزار شد



اصفهان-افسانه خدایی-خبرنگارعصرتوسعه ؛نخستین نشست هم اندیشی میان روابط عمومی های شرکت های آبفای استان اصفهان و ذوب آهن برگزار شد.

در این نشست که با هدف همکاری بیشتر در خصوص فرهنگ سازی مصرف بهینه آب برگزار شد، مدیر روابط عمومی شرکت آب و فاضلاب استان اصفهان گفت: همکاری این دو شرکت در اقناع و تغییر نگرش مردم در خصوص میزان مصرف آب صنایع و مباحثی نظیر بازچرخانی آب و استفاده از پساب در صنایع، ضروری است. مهرداد خورسندی ضمن تشریح فعالیت های روابط عمومی آبفای استان اصفهان، آمادگی این شرکت را برای هر نوع همکاری درخصوص مباحث مدیریت مصرف آب اعلام کرد و افزود: شرکت آبفا از هرگونه همکاری در مباحث آموزشی مدیریت مصرف آب در صنایع و تولید محتوا در این خصوص استقبال می کند.

در ادامه علیرضا امیری، مدیر روابط عمومی شرکت ذوب آهن اصفهان ضمن تاکید بر مسئولیت اجتماعی ذوب آهن در مدیریت مصرف آب عنوان کرد: این شرکت فعالیت های بسیاری از قبیل بازچرخانی آب و استفاده از پساب و کشت گیاهان کم آب بر را در این خصوص مد نظر قرار داده است. در این نشست همچنین کارشناسان روابط عمومی هر دو شرکت با هدف هم افزایی، به توضیح عملکرد واحدهای خود پرداختند.

آبگیری سد بالارود اندیمشک آغاز شد

اهواز-خبرنگارعصرتوسعه ؛ آبگیری سد بالارود اندیمشک امروز ۹ اردیبهشت‌ماه در مراسمی در محل این سد در اندیمشک و با حضور ویدئو کنفرانس رئیس جمهور آغاز شد. سد بالارود از سطح پی ۸۵ متر ارتفاع، ۱۰۵۴ متر طول و ۱۰ متر عرض دارد. این سد، خاکی با هسته رسی است که عملیات اجرایی آن از سال ۸۴ آغاز شده و پس از آبگیری، آب کشاورزی ۶۵۰۰ هکتار از اراضی اندیمشک و الوار گرمسیری را تامین می‌کند.

مخزن سد بالارود ۱۳۱ میلیون مترمکعب گنجایش دارد و بر اساس برآوردها ۱۷۱ میلیون مترمکعب آورد سالانه خواهد داشت. این سد دارای یک نیروگاه ۴ مگاواتی خواهد بود که جانمایی نیروگاه در حد مطالعات شناخت انجام شده است و در قرارداد دیگری کار تکمیل آن احتمالا توسط بخش خصوصی انجام خواهد شد.

براساس برنامه‌ریزی‌های انجام‌شده در آینده ۰۸ میلیون مترمکعب آب شرب مناطق اطراف و شهرستان حسینیه توسط سد بالارود تامین می‌شود.

اشتغال‌زایی، تامین آب کشاورزی، رونق اقتصادی، کاهش خسارات احتمالی سیلاب‌ها، تامین آب شرب شهرهای حسینیه و سایر شهرهای اطراف و همچنین ایجاد جاذبه‌های گردشگری از جمله مزایای ایجاد این سد در اندیمشک است. در حال حاضر بدنه سد بالارود ۹۴ درصد و جاده‌های دسترسی و سایر ساختمان های آن ۷۴ درصد پیشرفت فیزیکی دارند اما امکان آبگیری سد با این شرایط نیز ممکن است. این مراسم با حضور قاسم سلیمانی‌دشتکی استاندار خوزستان و جمعی از نمایندگان خوزستان در محل سد و با حضور ویدیو کنفرانسی رئیس جمهور برگزار شد.

توزیع ۳۵ هزار بسته معیشتی در اردبیل



اردبیل-خبرنگارعصرتوسعه ؛ معاون هماهنگی سپاه حضرت عباس (ع) استان اردبیل گفت: همزمان با ایام میلاد کریم اهل بیت امام حسن مجتبی (ع) توزیع ۳۵ هزار بسته معیشتی در استان اردبیل آغاز می‌شود.

الله شکر عبدی در مراسم آغاز فعالیت قرارگاه امام حسن مجتبی (ع) سپاه اردبیل اظهار کرد: با تاکیدات مقام معظم رهبری مبنی بر تداوم رزمایش کمک مؤمنانه به اقشار آسیب‌پذیر جامعه و همچنین آسیب‌دیدگان کرونایی، گروه‌های جهادی بسیج و پایگاه‌های محلات نسبت به جمع‌آوری کمک‌های خیرین و تهیه اقلام مورد نیاز نیازمندان ورود گسترده‌ای را پیدا کردند. وی تصریح کرد: با شکل‌گیری قرارگاه امام حسن مجتبی (ع) در پایگاه‌های بسیج، سعی بر این است تا از نیمه ماه رمضان تا عید فطر توزیع ۳۰ هزار بسته معیشتی و کمک مؤمنانه با همکاری سپاه و بسیج مورد توجه قرار گیرد. معاون هماهنگی سپاه حضرت عباس (ع) استان اردبیل گفت: با توجه به شیوع کرونا و آسیب دیدن بسیاری از خانواده‌ها این توزیع اقلام مورد نیاز و مایحتاج ضروری مردم به صورت ویژه انجام شده تا خانواده‌ها از این بسته‌ها استفاده کنند.

عبدی افزود: در این ایام ۱۲۰ هزار پرس غذای گرم نیز در بین خانواده‌های نیازمند توزیع خواهد شد و به یاد افطاری ساده امام علی (ع) ۳۵ افطاری ساده نیز در این ایام مبارک توزیع می‌شود.

وی در بخش دیگری از سخنان خود خاطر نشان کرد: امیدواریم با این اقدام خداپسندانه خیرین و همچنین مجموعه سپاه و بسیج بتوانیم نسبت به احیای روحیه همنوع دوستی در جامعه کمک کرده و با تحقق اهداف رزمایش کمک مؤمنانه به یاری نیازمندان بشتابیم.

اخبار

دومین جشنواره فرامرزی مطبوعات و پایگاه های خبری استان کرمانشاه برگزار می شود



کرمانشاه-عاطفه سعیدی-خبرنگارعصرتوسعه ؛ جلسه ای با موضوع چگونگی برگزاری«دومین جشنواره فرامرزی مطبوعات و پایگاه های خبری استان کرمانشاه» با حضور مدیرکل، معاون فرهنگی و رسانه ای، رئیس امور اداری و رئیس گروه مطبوعات اداره کل فرهنگ و ارشاداسلامی استان کرمانشاه و مدیرعامل خانه مطبوعات در محل سالن جلسات اداره کل فرهنگ و ارشاد اسلامی استان کرمانشاه برگزار شد.
مدیرکل فرهنگ و ارشاد اسلامی استان کرمانشاه با اشاره به اثرات این جشنواره فرامرزی، اظهار داشت: این نوع رفت و آمدها و تبادلات فرهنگی بین کشورهای همسایه که دارای اشتراکات فرهنگی و دینی هستند، باید به عنوان الگویی در سایر مناطق تکرار شود.
وی عنوان کرد: اجرای موفقیت آمیز این جشنواره می تواند به عنوان الگویی در تمامی استان های کشور شناخته شده و با تبادلات فرهنگی میان کشورهای همسایه منجر شود.
مدیرعامل خانه مطبوعات کرمانشاه نیز در این خصوص اظهار داشت: فراهم آوردن زمینه رقابت سالم در راستای ارتقای سطح کیفی و محتوایی رسانه های منطقه، گسترش مبادلات فرهنگی و رسانه ای بین استان های مرزی، توسعه و امنیت پایدار فرهنگی و اجتماعی در منطقه، تقویت فضای همدلی و همگرایی بیشتر بین استان های مرزی با کشورهای همسایه از اهداف برگزاری این جشنواره می باشد.
نیشابوری یادآور شد؛ بر اساس فراخوانی که تهیه و منتشر خواهد شد این جشنواره شامل مقاله، سرمقاله و یادداشت، خبر، گزارش، گفت وگو و مصاحبه، تیتر، طنز، صفحه آرایی، عکس، طرح و کاریکاتور خواهد بود.
در استان ۲ میلیون نفری کرمانشاه ۱۶۵ نشریه محلی و پایگاه خبری و ۹۲ نمایندگی نشریات سراسری وجود دارد

فعالیت ۴۸ هزار کارگر فصلی و ساختمانی در البرز

کرج-خبرنگارعصرتوسعه ؛ مدیرکل تعاون، کار و رفاه اجتماعی استان البرز گفت: ۱۸ هزار کارگر افغانی با مجوز در استان فعالیت می کنند.
حسین فلاح نژادبا اشاره به تعداد کارگران ساختمانی و فصلی البرز اظهار کرد: در حال حاضر ۴۸ هزار کارگر فصلی و ساختمانی در البرز فعالیت دارند.
وی با اشاره به اینکه همه کارگران فصلی استان ایرانی نیستند، ادامه داد: در کنار کارگران ایرانی، ۱۸ هزار کارگر افغانی با مجوز هم در استان فعالیت می کنند.
این مسئول تاکید کرد: البته تعداد کارگران افغانی که در البرز مشغول به کار هستند بیش از این رقم است ولی مابقی به صورت غیرمجاز فعالیت دارند و آمار دقیقی از تعداد آنها نداریم.
مدیرکل تعاون، کار و رفاه اجتماعی البرز توضیح داد: حق اشتغال و درآمدزایی اتباع خارجی برای کارگران با مجوز است و اقدام کارگاههایی که از کارگران غیرمجاز استفاده می کنند، تخلف محسوب می شود.
فلاح نژاد افزود: هر چند به طور مستمرتیم‌های مشترکی از اداره کل کار و نیروی انتظامی استان وضعیت کارگاه‌های استان را رصد می کنند تا کسانی که از اتباع خارجی غیرمجاز به عنوان نیروی کار استفاده می کنند، برخورد مقتضی را انجام دهند ولی با توجه به بالا بودن تعداد کارگاه‌ها و ساختمان‌های در حال ساخت، نظارت مویرگی بر آنها امکان پذیر نیست.
وی گفت: از شهروندان درخواست می‌شود در صورت مشاهده موارد اینچنین موضوع را به نزدیکترین اداره کار یا پاسگاه نیروی انتظامی خبر دهند با اقدامات لازم برای برخورد با متخلفان صورت بگیرد.

مدیرعامل آبفا گلستان:

سال بحرانی و کم‌آبی را پیش رو داریم

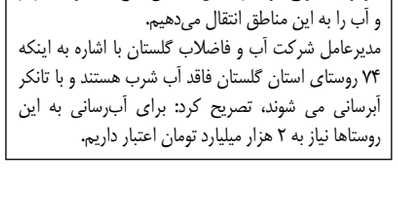

گرگان-خبرنگارعصرتوسعه ؛ مدیرعامل شرکت آب و فاضلاب گلستان گفت: نیاز آب شهر گرگان یک هزار و ۷۵۰ لیتر بر ثانیه است که فقط یک هزار و ۳۰۰ لیتر بر ثانیه آب تولید می‌شود و برای مدیریت این شرایط باید حتما مردم در مصرف آب صرفه‌جویی داشته باشند. بهزاد هرمزی با بیان اینکه سال بحرانی و کم‌آبی را در پیش رو داریم، اظهار کرد: ۳ حلقه چاه آب تا ابتدای تابستان و دو حلقه و ایستگاه پمپاژ تا نیمه تابستان در گرگان اضافه خواهد شد که با این اقدام ۱۰۰ لیتر بر ثانیه به تولید آب در این شهر اضافه می شود. وی بیان کرد: در سال آبی جاری، گلستان رتبه پنجم استان های کشور در کمبود بارش را دارد. هرمزی با بیان اینکه ۹۶ درصد آب شرب استان از چاه‌ها تامین می‌شود، گفت: گرگان تنها مرکز استانی است که منابع آبی از سد ندارد. مدیرعامل شرکت آب و فاضلاب گلستان بیان کرد: در استان ۳۵ هزار حلقه چاه آب داریم که ۶۰۰ حلقه چاه آب برای تامین آب شرب استفاده می‌شود. وی با اشاره به وجود ۱۲ هزار حلقه چاه غیرمجاز در گلستان، خاطرنشان کرد: گلستان استان کشاورزی است و آب بسیار زیادی در این بخش مصرف می‌شود.
هرمزی تصریح کرد: در شمال گلستان منبع آب شرب نداریم و آب را به این مناطق انتقال می‌دهیم.
مدیرعامل شرکت آب و فاضلاب گلستان با اشاره به اینکه ۷۴ روستای استان گلستان فاقد آب شرب هستند و با تانکر آبرسانی می شوند، تصریح کرد: برای آب‌رسانی به این روستاها نیاز به ۲ هزار میلیارد تومان اعتبار داریم.

در راستای مسئولیت‌های اجتماعی انجام شد؛

احداث یک باب مدرسه ۹کلاسه با مشارکت شرکت ورق‌خودرو چهارمحال و بختیاری

اصفهان-افسانه خدایی-خبرنگارعصرتوسعه؛شرکت ورق‌خودرو چهارمحال و بختیاری در راستای مسئولیت‌های اجتماعی و به‌منظور گسترش فضاهای آموزشی و فرهنگی، ورزشی در شهرستان بروجن، در احداث یک باب مدرسه ۹ کلاسه مشارکت کرد.
به گزارش روابط عمومی شرکت ورق‌خودرو چهارمحال و بختیاری، آیین کلنگ‌زنی احداث یک باب مدرسه ۹کلاسه با مشارکت شرکت ورق‌خودرو چهارمحال و بختیاری با حضور حجت‌الاسلام و المسلمین جعفری نماینده مردم شهرستان بروجن در مجلس شورای اسلامی، ملکی فرماندار این شهرستان، رهی مدیرکل نوسازی و تجهیز مدارس استان چهارمحال و بختیاری، مدیر انجمن خیرین مدرسه‌ساز استان و جمعی از مسئولین شهرستان بروجن برگزار شد.
جعفری نماینده شهرستان بروجن در این مراسم از تلاش‌ها و حسن نظر مدیریت شرکت ورق‌خودرو تقدیر و از تلاش‌های این شرکت در راستای رفع کاستی‌ها و مشارکت در زمینه‌های اشتغال‌زایی و گسترش فضاهای آموزشی شهرستان بروجن قدردانی کرد.
وی افزود: چنانچه رویکرد بخش صنعت شهرستان بروجن همانند مدیریت شرکت ورق‌خودرو باشد، ما با کمترین مشکل و دغدغه کمبود فضاهای فرهنگی و آموزش مواجه خواهیم بود.
ملکی فرماندار شهرستان بروجن نیز در ادامه این مراسم از نگرش مثبت و کارآمد مدیریت شرکت ورق‌خودرو در دوره جدید مدیریت این مجموعه در کمک به محرومیت‌زدایی از چهره شهرستان بروجن تقدیر و تشکر کرد.
در ادامه این مراسم وحید میرزایی مدیرعامل شرکت ورق‌خودرو اظهار داشت: شرکت‌ها و بنگاه‌های اقتصادی موظف‌اند در امر توسعه همه‌جانبه جامعه بکوشند و شرکت ورق‌خودرو در زمینه‌های مختلف از جمله مشارکت با صندوق کارآفرینی امید در راستای توسعه کسب و کارهای کوچک و زودبازده و نیز ساخت مدرسه ۹کلاسه عزم خود را در این زمینه نشان داده است.
وی شهر سفیددشت را شهری کمتر بهره‌مند از فضاهای آموزشی خواند و ابراز امیدواری کرد با مشارکت دیگر واحدهای صنعتی، شاهد توسعه فضاهای آموزشی در سطح استان باشیم.
کامران رهی مدیرکل نوسازی، توسعه و تجهیز مدارس استان چهار محال و بختیاری ضمن تقدیر از این اقدام خداپسندانه خاطرنشان کرد: این مجتمع آموزشی مطابق با جدیدترین استانداردهای فضاهای آموزشی ساخته خواهد شد و امیدواریم دیگر شرکت‌ها و واحدهای صنعتی با الگو قرار دادن شرکت ورق‌خودرو به مجموعه خیرین مدرسه‌ساز استان بپیوندند.

تبدیل هزار و ۴۰۰ کیلومتر شبکه توزیع برق در کردستان به کابل خود نگهدار

سنندج-خبرنگارعصرتوسعه؛مدیرعامل شرکت توزیع نیروی برق استان کردستان، از تبدیل۱۴۰۰ کیلومتر شبکه توزیع برق در سطح استان به کابل خود نگهدار از ابتدای سال ۹۹ تا کنون با اعتباری بالغ بر ۱۵۴ میلیارد تومان خبر داد.
هیوا لهونیان اظهار کرد: ۵۷۸۳ کیلومتر شبکه سیم مسی فشار ضعیف هوایی در استان وجود دارد و از ابتدای سال ۹۹ تا کنون حدود یک هزار و ۴۰۰ کیلومتر شبکه اصلاح و به کابل خودنگهدار تبدیل شده است.
وی با اشاره به اجرای این پروژه عظیم به صورت گسترده، افزود: از ابتدای سال ۹۸ تا کنون حدو یک هراز و ۶۱۶ کیلومتر شبکه سیم مسی به کابل خود نگهدار تبدیل شده و براساس برنامه‌ریزی مدون تا پایان سال ۱۴۰۱ تمام شبکه توزیع برق شهری و روستایی استان به کابل خودنگهدار تبدیل می‌شود. مدیرعامل شرکت توزیع نیروی برق کردستان، هدف از تبدیل شبکه فرسوده و فشارضعیف توزیع برق به کابل خودنگهدار را ایجاد، ضریب ایمنی بالا، کاهش تلفات، تامین برق پایدار، نوسازی شبکه، بهبود مبلمان شهری و روستایی، کاهش سرقت و جمع آوری انشعابات غیرمجاز عنوان کرد.
لهونیان در ادامه سخنان خود به شهرستان کامیاران اشاره و بیان کرد: شهرستان کامیاران با مجموع ۳۲۳ کیلومتر شبکه فشار ضعیف است که ۲۹۳ کیلومتر آن با اعتباری بالغ بر ۲۶ میلیارد تومان در سال ۹۹ و مابقی در سال های قبل به کابل خود نگهدار تبدیل شد و به عنوان اولین شهرستان استان، اکنون شبکه سیم مسی در آن وجود ندارد.
وی ذکر کرد: در سال ۹۹ در مجموع هزار و ۲۰۶ کیلومتر شبکه سیم مسی به کابل خود نگهدار با اعتباری بالغ بر ۱۲۶ میلیارد تومان تبدیل گردید و از ابتدای سال جاری تا کنون ۱۹۴ کیلومتر دیگر با اعتباری بالغ بر ۲۷ میلیارد تومان به کابل خود نگهدار تبدیل شده است. لازم به ذکر است؛ از کل شبکه سیم مسی فشار ضعیف هوایی در استان به طول ۵ هزار و ۷۸۳ کیلومتر در مجموع ۲ هزار و ۵۱۰ کیلومتر شبکه به کابل خود نگهدار تبدیل شده است.



تلاش برای پایداری تامین آب شرب اردبیل



اردبیل-خبرنگارعصرتوسعه ؛ مدیرعامل شرکت آب منطقه‌ای اردبیل گفت: اجرای خط لوله فولادی انتقال آب از برج آبگیر سدیامچی به تصفیه خانه آب شرب اردبیل موجب پایداری تامین آب شرب می‌شود.
عباس جنگی مرنی با اعلام این خبر، گفت: با فعالیت‌های اخیر پیشرفت عملیات اجرایی اتصال برج آبگیر سد یامچی به تصفیه خانه به ۵۰ درصد رسیده و با دریافت اعتبارات مالی جدید، تامین لوله های ۱۴۰۰ فولادی، روند بسیار خوبی برای به نتیجه رسیدن پروژه را شاهد خواهیم بود.
وی با بیان اینکه در صورت اختصاص اعتبار مالی لازم، احداث پروژه خط لوله فولادی انتقال آب به تصفیه‌خانه آب شرب امسال به پایان می‌رسد، تصریح کرد: با راه‌اندازی سیستم برج آبگیر در سد یامچی در سال گذشته و اتمام خط لوله فولادی انتقال آب به تصفیه خانه در سالجاری، کیفیت آب تحویلی به تصفیه‌خانه آب شرب اردبیل بهبود می‌یابد.
تورج مهدی‌زاده نماینده مجری طرح آبرسانی اردبیل نیز گفت: از اوایل فروردین سالجاری کارگاه‌های احداث پروژه‌های آبرسانی اردبیل فعال هستند و اجرای بخش دوم لوله فولادی انتقال آب به تصفیه خانه آب شرب اردبیل در حال انجام است و طی آن رکورد انجام عملیات سریع لوله‌گذاری سنگین در استان شکسته شد
نماینده مجری طرح آبرسانی اردبیل افزود: در صورت تخصیص به موقع اعتبار مالی مورد نیاز و تداوم روند فعلی عملیات اجرایی، پیشرفت عملیات اجرایی اتصال برج آبگیر سد یامچی به تصفیه خانه آب شرب اردبیل انجام می‌شود.

اردبیل صاحب کارخانه بزرگ فولاد می‌شود



اردبیل-خبرنگارعصرتوسعه ؛ نماینده مردم اردبیل، نیر، نمین و سرعین در مجلس شورای اسلامی گفت: اردبیل در مسیر توسعه صنعتی این بار صاحب کارخانه تولید فولاد خواهد شد.
علی نیکزاد در نشست با جمعی از سرمایه‌گذاران در اردبیل اظهار کرد: احداث کارخانه فولاد با ظرفیت یک میلیون تن در سال در استان اردبیل با همکاری و کمک سرمایه‌گذاران بخش خصوصی نوید تحولی جدی در این منطقه می‌دهد
وی فرصت اشتغال ایجاد شده در سایه راه‌اندازی این کارخانه را ۲۰۰ نفر اعلام کرد و گفت: با افتتاح و راه‌اندازی این کارخانه در دو سال آینده زمینه اشتغال یک‌هزار نفر نیز به صورت غیرمستقیم به وجود می‌آید.
نماینده مردم اردبیل، نیر، نمین و سرعین در مجلس شورای اسلامی در مورد تأمین مواد اولیه برای این کارخانه عظیم تولید فولاد گفت: وزارت صمت قول مساعد در تأمین مواد اولیه از معادن یزد را به سرمایه‌گذار داده است تا ضمن انتقال مواد اولیه به استان، فرآوری مواد اولیه و تولید شمش فولاد و میلگرد به انجام برسد.
نیکزاد افزود: در سال تولید، پشتیبانی‌ها و مانع‌زدایی‌ها وزارت صمت در کنار پشتیبانی و حمایت از فعالان عرصه تولید، سعی می‌کند تا به واسطه اخذ مجوزهای قانونی خلأ احتمالی در مسیر صدور مجوزها را نیز رفع کند.
وی در بخش دیگری از سخنان خود خاطر نشان کرد: مجلس در یک طرح اساسی به دنبال شناسایی و اصلاح قوانین و مقررات مزاحم و مانع‌زدا در مسیر تولید است تا به فرمایش مقام معظم رهبری لبیک گفته و بیش از هر زمان دیگر پشتیبان فعالان اقتصادی و صنعتی باشد.
نایب رئیس مجلس شورای اسلامی استان اردبیل را محروم از سرمایه‌گذاری‌های بزرگ دولتی و نهادهای شبه دولتی اعلام کرد و ادامه داد: ما از مجموعه‌های شستا و گروه تولید فولاد، مس و همچنین شرکت‌های ایدرو و ایمیدرو به ویژه در بخش معدن خواسته‌ایم تا سرمایه‌گذاری‌ها و توسعه صنایع معادن را در استان به عنوان رویکرد اصلی مورد توجه قرار دهند.

در دیدار نماینده نائین وخوربیابانک با مدیرعامل آبفای استان اصفهان مطرح شد؛

ارتقای خدمات آبفا در شهرستان های نائین و خورو بیابانک

اصفهان-سمیه جلالپور-خبرنگارعصرتوسعه؛نماینده مردم نائین و خوربیابانک در مجلس شورای اسلامی در دیدار با مدیرعامل آبفای اصفهان خواستارتامین پایدار آب شرب در شهرها و روستاهای شهرستان های نائین و خور و بیابانک شد.
الهام آزاد با بیان این که در دهه اخیر شاهد افزایش سطح خدمات آبفا در دل کویر بوده ایم تصریح کرد: در دهه اخیر به رغم وقوع خشکسالی های مستمر، آب شرب ساکنان کویر تامین شده استامامردم این شهرستان ها خواستار دسترسیبه آب شرب پایدار در شهرها و روستاهای نائین و خور و بیابانک هستند.
وی با اشاره به تامین آب شرب شهرک صنعتی نائین گفت: فعالیت شهرک صنعتی نائین موجب اشتغال زایی مطلوبی در منطقه شده و اگر تدابیری جهت تامین آب شرب برخی از واحدهای صنعتی در این شهرک شود، تاثیر به سزایی در افزایش رضایت مندی فعالان صنعتی دارد.

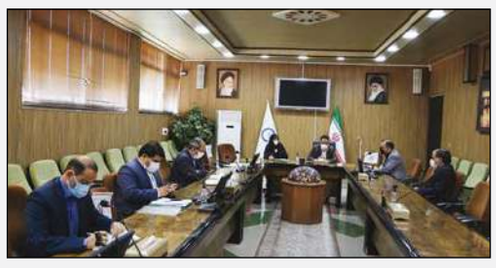

آزاد در خصوص تامین آب شرب روستاها در نایین و خور و بیابانک اظهار داشت: برخی از روستاها درخور و بیابانک دارای زیرساخت های لازم برای آبرسانی پایدار نیستند و لازم است که شرکت آب و فاضلاب استان تدابیر لازم را در این زمینهاتخاذ کند.
نماینده مردم نائین و خور و بیابانک در مجلس شورای اسلامی از اجرای شبکه فاضلاب در بافران نایین تشکر کرد گفت: یکی از مطالبات مردم خور نیز برخورداری از شبکه فاضلاب است که انتظار می رود این طرح در آینده نزدیک عملیاتی شود. در ادامه مدیرعامل شرکت آب و فاضلاب استان اصفهان گفت:در چند سال اخیر شرکت آب و فاضلاب استان اصفهان به رغم تنگناهای مالی و محدودیت منابع آبی، آب شرب و بهداشتپایدار در شهرها و روستاها را تامین کرده است. هاشم امینی گفت: امسال با وجود تنش آبی دراستان تمام تلاش ها در زمینه تامین و توزیع آب شرب مورد نیاز شهرها و روستاها اندیشیده شده است. وی به اجرای شبکه فاضلاب در شهر خور اشاره کرد و بیان داشت: فاز اول مطالعات اجرای شبکه فاضلاب در خور به پایان رسیده است و پس از پایان طرح مطالعاتی، اجرای شبکه فاضلاب دراین منطقه در دستور کار قرار می گیرد.

معاون دانشگاه علوم پزشکی مازندران :

نباید تجربه تلخ کرونایی نوروز در عید فطر تکرار شود

ساری -خبرنگارعصرتوسعه ؛ معاون بهداشتی دانشگاه علوم پزشکی مازندران موج چهارم همه گیری کرونا را به واسطه ویروس جهش یافته خطرناکترین دوره این پاندمی توصیف کرد و گفت: نباید تعطیلات عید فطر زمینه‌ساز تجربه دوباره موج چهارم باشد.
دکتر قاسم اویس افزود: خوشبختانه طی هفته های اخیر آمار بستری بیماران جدید کرونایی، مراجعان سرپایی و همچنین موارد فوتی ناشی از کرونا در استان روبه کاهش است.
وی وضعیت کنونی همه گیری ویروس کرونا در استان را ثابت توصیف کرد و اظهار داشت: با توجه به تعطیلات عید سعید فطر نمی توان به این وضعیت پایدار امیدوار بود و ممکن است با عادی انگاری گسترده شرایط کرونایی استان تغییر کند.
معاون بهداشتی دانشگاه علوم پزشکی مازندران اظهار داشت: عمده نگرانی کادر درمان تکرار تجربه تلخ تعطیلات عید نوروز است که بلافاصله بعد از عبور از پیک سوم کرونا تمامی استان با کرونای انگلیسی و موج چهارم درگیر شد که خستگی و بار سنگینی را به کادر درمان تحمیل کرد.
دکتر اویس با اعلام اینکه هنوز کرونای جهش یافته هندی در استان دیده نشده است، افزود: با توجه به اینکه موارد ابتلا به این ویروس جهش یافته در سایر استان ها دیده شده است احتمال انتقال آن به مازندران نیز وجود دارد. باید در نظر داشت که به گذشت ۲۰ روز از شناسایی اولین فرد مبتلا به ویروس کرونای انگلیسی در کشور، این ویروس در استان مازندران و شهرستان قائمشهر با ورود مهمانانی از استان همسایه مشاهده شد و در عرض کمتر از ۲ هفته کل استان را درگیر کرد.
وی تنها راه حفظ استان از ویروس جهش یافته هندی رعایت پروتکل های بهداشتی و فاصله گذاری اجتماعی و خودداری از مهمان پذیری و دورهمی دانست و تاکید کرد: مردم در تعطیلات عید فطر از برگزاری هرگونه مهمانی ، تجمعات و رفتن به ییلاقات خودداری کنند و به رعایت پروتکل های بهداشتی ادامه دهند تا سیر نزولی موارد بستری ادامه یابد و استان از پیک چهارم خارج شود.
او همچنین به دورقمی شدن آمار بستری بعد از ۲ ماه اشاره کرد و گفت: این عدد نباید سبب عادی انگاری مردم شود زیرا آمار بستری کردن بیمار مشکوک به کرونا روزانه بین ۸۰ تا ۱۱۰ در نوسان است و نمی توان به دو رقمی شدن آن تکیه کرد.
معاون بهداشتی دانشگاه علوم پزشکی مازندران گفت: طبق آخرین ارزیابی‌های میدانی حدود ۸۵ درصد از مردم از ماسک استفاده می کنند که این عدد در بین بازاریان ۹۰درصد می باشد.
وی وضعیت فاصله گذاری اجتماعی در استان را نامناسب توصیف کرد و گفت: متاسفانه فاصله گذاری اجتماعی که یکی از عومل مهم و تاثیر گذار در انتقال ویروس کرونا و شیوع آن است توسط مردم استان رعایت نمی شود.



دکتر اویس میانگین رعایت پروتکل های بهداشتی در سطح استان را ۶۷ درصد اعلام کرد و گفت: متاسفانه این عدد نگران کننده است و در چنین شرایطی نمی توان اپیدمی را کنترل کرد.
وی خاطر نشان کرد: شرایط ایده آل برای کنترل یا مدیریت یک ویروس همه‌گیر یا اپیدمی ، رعایت نکات بهداشتی توسط افراد جامعه تا بیش از ۹۵ درصد است که در صورت تحقق چنین اتفاقی می توان به راحتی و با کمترین میزان خسارت بیماری را کنترل کرد و حتی شکست داد.

اخبار

مهدی غلامی فعال رسانه ای استان مرکزی :

سعید یحیایی گزینه بسیار مناسبی برای هیات مدیره باشگاه آلومینیوم اراک است



اراک-خبرنگارعصرتوسعه ؛مهدی غلامی فعال رسانه ای و بازیکن سابق تیمهای فوتبال استان مرکزی در لیگهای کشور گفت: سعید یحیایی گزینه بسیار مناسبی برای هییت مدیره باشگاه آلومینیوم اراک است و وی با توجه به آنکه مدیریتهای تربیت بدنی هپکو و آلومینیوم را عهده دار بوده، میتواند با تجربه خود در ادامه راه باشگاه ، کمکهای شایانی نماید.
غلامی افزود:متاسفانه در ادوار گذشته در هییت مدیره های باشگاه های استان مرکزی بعضا افرادی روی کار می آمده اند که سابقه ورزشی نداشتند و یا اگر سابقه ای ارائه میدادند ،آن کارنامه به نوعی صوری و یا ضعیف و در حد آماتور بوده است.
وی ادامه داد:اگر ورزش را به ورزشیها بسپارند مطمینا نتایج خیلی بهتری حاصل میشود ولی تا زمانی که این مهم صورت نگیرد و باشگاه های ورزشی به باشگاه های سیاسی تبدیل شود، نمیتوانیم شاهد نتایج درخوری باشیم.
غلامی همچنین بیان داشت:احمد مجیدی مدیرعامل شرکت آلومینیوم و عباسی مدیرعامل باشگاه تا کنون خوب کار کرده اند و امیدواریم در ادامه مسیر هم نتایج خوبی حاصل شود تا بهره آنرا مردم شریف شهر اراک و استان مرکزی ببرند.

در دیدار سرپرست مخابرات منطقه مرکزی با دادستان شهرستان ساوه مطرح شد؛

سرقت تجهیزات مخابراتی ارایه خدمات را با مشکل مواجه کرده است

اراک-خبرنگارعصرتوسعه ؛مهندس لطفی سرپرست مخا برات منطقه مرکزی با مجید علیپور دادستان عمومی انقلاب شهرستان ساوه دیدار وگفتگو کرد
در این دیدار مهندس لطفی ضمن تقدیر از همکاری های به عمل آمده تاکید کرد: از آنجا که ارایه بسیاری از خدمات فرهنگی، آموزشی ،امنیتی ودستگاه های اجرایی بر بستر مخابرات انجام می شود ،سرقت تجهیزات مخابراتی باعث شده است در بسیاری ازموارد ارایه خدمات با اختلال مواجه گردد.
سرپرست مخابرات منطقه مرکزی افزود : افزایش سرقت تجهیزات مخابراتی در کنار شرایط تحریمی، مشکلات زیادی را برای مخابرات در تامین مجدد این تجهیزات ایجاد کرده است که در این راستا همکاری ومساعدت دستگاه های اجرایی بویژه دادستانی شهرستان بسیار مهم وضروری است .
در ادامه دادستان شهرستان ساوه اظهار امیدواری کرد با پیگیری وجدیت بیشتر نهایت همکاری ومساعدت لازم را در راستای رفع این مشکل ومعضل به عمل خواهند آورد .

واگذاری ۵۶۲ واحد مسکونی به محرومان استان ایلام

ایلام-فتاحی-خبرنگارعصرتوسعه ؛ حبیب الله محبی با بیان اینکه یک هزار و ۲۰۶ واحد مسکونی نیز به مرحله اجرای سقف رسیده است افزود: تاکنون پرونده یک هزار و ۹۸۳ واحد به بانک‌های عامل استان معرفی شده که از این تعداد یک هزار و ۸۰۵ مورد عقد قرارداد شده است
وی با اشاره به وضعیت پیشرفت فیزیکی احداث این واحدها در استان افزود: عملیات پی کنی یک هزار و ۹۷۳ واحد انجام شده و به همین تعداد نیز به مرحله اجرای فنداسیون رسیده است.
محبی با اشاره به وضعیت پرداخت تسهیلات تاکید کرد: اعتبار مصوب تسهیلات یک هزار میلیارد ریال است که تاکنون نزدیک به ۹۰۰ میلیارد ریال از این میزان تسهیلات پرداخت شده است.
مدیرکل بنیاد مسکن انقلاب اسلامی ایلام با بیان اینکه تاکنون برای یک هزار و ۸۲۸ واحد نیز پروانه رایگان صادر شده است افزود : میزان اعتبار تسهیلات بلاعوض نیز ۶۰۰ میلیارد ریال است که تاکنون بیش از ۲۸۰ میلیارد ریال آن پرداخت شده است. برای احداث هر واحد مسکن محرومان ۵۰۰ میلیون ریال تسهیلات با بهره چهار و پنج درصد و ۳۰۰ میلیون ریال نیز کمک بلاعوض در نظر گرفته شده است. استان ایلام دارای ۶۰۷ روستا با جمعیتی بالغ بر ۱۸۲ هزار نفر است.

برگزاری جشنواره عکس آمادای «میراث» آیندگان در همدان

همدان - ساراراکریمی-خبرنگارعصرتوسعه ؛ مدیرعامل انجمن عکاسان همدان از برگزاری جشنواره عکس آمادای «میراث» آیندگان به همت انجمن عکاسان و اداره کل میراث فرهنگی و صنایع دستی استان خبر داد.
مهدی شریفی در رابطه با این جشنواره اظهار کرد: میراث فرهنگی موجودیتی زنده از تمدن پدرانمان است که نسل به نسل به ما ارث رسیده و فرهنگشان سینه به سینه به ما منتقل شده، ضمن لزوم حفظ و صیانت از این فرهنگ و تمدن که وظیفه ای همگان است انجمن عکاسان استان همدان با همکاری اداره کل میراث فرهنگی استان قصد دارد برای ثبت این میراث ارزشمند برای آیندگان از نگاه هنرمندان عکاس و علاقمندان پایتخت تاریخ و تمدن ایران زمین، جشنواره فرهنگی هنری تحت عنوان آمادای «میراث» آیندگان برگزار کند. شریفی اضافه کرد: چشم انداز این جشنواره برگزاری رویدادی فرهنگی، هنری و آموزشی در سطح ملی با حضور عکاسان مطرح کشور برای ثبت وقایع و نگاه به محورهای میراث تاریخی، فرهنگی، گردشگری و تمدنی استان همدان در راستای معرفی پتانسیل های این خطه ارزشمند است.

یادداشت

کاستی های روابط عمومی در آخرین کهکشان ارتباطی



فرحناز مقیمی سارانی (خبرنگار و کارشناس رسانه روابط عمومی صنعت نفت)

امروز بیست و هفتم اردیبهشت ماه روز جهانی ارتباطات و روابط عمومی(جامعه اطلاعاتی) است، مرور تاریخ بشری نشان می‌دهد که عمر ارتباطات به اندازه تاریخ بشر است و همواره از اهمیت ویژه ای برخوردار بوده است چرا که انسان برای بهتر زیستن نیازمند قرار گرفتن در اجتماع انسانی و برقراری ارتباط بوده است. برای درک بیشتر این موضوع در بخشی از معرفی کتاب "ایران در چهار کهکشان ارتباطی دکتر محسنیان راد" آمده است: "مارشال مک لوهان، ارتباط شناس برجسته کانادایی سال ها قبل گفته بود که انسان ها درطول تاریخ سه کهکشان ارتباطی را طی کرده اند. نخست در کهکشان شفاهی بوده اند، سپس به کهکشان گوتنبرگ رفته اند و اکنون در کهکشان مارکنی قرار دارند و در نهایت به دهکده جهانی خواهند رفت. اما درکتر محسنیان راد قصه ایران را قصه دیگری می داند. طبق گفته او ایران بعد از کهکشان شفاهی به کهکشان دیگری رفت و سپس به کهکشان گوتنبرگ و مارکنی سفر کرد. در فصل اول، بحث درباره نخستین کهکشان را با آثار بازمانده از دوردست های پیش از تاریخ آغاز کرده و از تصاویر عجیبی سخن گفته که انسان ساکن ایران، بر دیواره غارها و پهنه ی کوه ها از خود به جای گذاشته است. روایت ایران از دومین کهکشان ارتباطی، طولانی است. سبک نگارش کتاب از این به بعد تغییر کرده و زمینه تاریخی –اجتماعی و حاشیه فرهنگی حاکم بر هر مقطع از زمان به کارگیری ابزارها و شیوه های ارتباطی، مورد توجه قرار گرفته است. به عنوان مثال، در نخستین فصل کهکشان دوم، ابداع فن آوری انتقال پیام های نوری و همچنین ایجاد بیل بورد بسیار بزرگ سنگی که بیشتر شبیه روزنامه های امروزی است، محصول زمینه تاریخی –اجتماعی آن عصر معرفی شده است."

آنچه از نظرات این متخصص حوزه ارتباطات در کشورمان می توان فهمید این است که ماهیت ارتباطات در پهنه ایران زمین در طول تاریخ تحت تاثیر شرایط اجتماعی و حاشیه های فرهنگی حاکم بر آن بوده است و در شرایط کنونی نیز روابط عمومی ها نمی توانند بدون در نظر گرفتن این وجه بارز و تاریخی جامعه ایرانی، وظایف خود را به درستی انجام دهند. از سوی دیگر با گذشت زمان و صنعتی شدن جوامع، بسترها و روش های ارتباطی متفاوتی در زندگی بشر به وجود آمد و به فراخور زمان، مکان و شرایط محیطی، مدتی به عنوان نوبرانه ارتباطات اجتماعی توجه متخصصان، فعالان این عرصه و توده‌های مردم را به خود جلب کرد و پس از مدتی تکنولوژی جدید جایگزین آن شده است. اما آنچه که به عنوان مؤثرترین شیوه ارتباطی از زمان خلقت بشر تا کنون تغییری در آن ایجاد نشده است و به گفته اندیشمندان این حوزه همچنان بیشترین تاثیر را بر روی مخاطب دارد همان شیوه قدیمی و باستانی ارتباط رو در رو است که مفاهیم ارتباطی را با استفاده از کلام و زبان بدن به مخاطب منتقل می کند و به نظر می رسد در شرایط حاضر حلقه مفقوده ارتباطات مؤثر، فراموشی یا عدم آگاهی نسبت همین شیوه سنتی ارتباطی توسط جامعه روابط عمومی کشورمان است.

ارتباط نیز همچون انسان نیازمند فراهم آوردن شرایط رشد است. همانطور که نیازهای بشر در بازه زیست او از دوره جنینی تا کهنسالی به طور مستمر در حال تغییر است و هر دوره به امکانات خاصی برای بقا نیاز دارد. ارتباطات و به طور خاص روابط عمومی نیز همین گونه است. از آنجایی که شیوه کار در روابط عمومی با توجه به تغییرات تکنولوژی و فناوری و همچنین تغییرات اجتماعی به طور مستمر و بی وقفه متغییر است تا ده سال پیش مهمترین نقاط ضعف یا بهتر بگوییم نقاط قابل بهبود روابط عمومی ها، گذار از سنت به مدرنیته، یادگیری تکنولوژی های مدرن ارتباطی و ایجاد بسترهای مناسب برای استفاده از این تکنولوژی ها بود. شواهد نشان می دهد پس از گذشته یک دهه روابط عمومی ها خود را به این زیرساخت های ارتباطی مجهز کرده‌اند اما باز هم در برقراری ارتباط مؤثر با مخاطبان و در واقع ذینفعان درون و برون سازمانی دچار ضعف هستند. به نظر آنچه باعث شده روابط عمومی ها علیرغم بهره گیری از کلیه تکنولوژی های نوین باز هم در انجام وظایفشان دچار کاستی باشند عدم وجود دانش آکادمیک در حوزه علوم ارتباطات اجتماعی در جمع مدیران و تصمیم گیران این حوزه است. اگر چه روابط عمومی یک رشته چند موضوعی متشکل از علوم ارتباطات، علوم سیاسی، اجتماعی، روانشناسی، جامعه شناسی رشته های متعدد هنری، ادبیات، هنر و... است و افراد فعال در آن باید ضمن خبرگی در یکی از آنها از دانش عمومی مطلوبی در همه این رشته ها برخوردار باشند اما به دلیل ماهیت این حرفه، رشته‌های مرتبط با علوم ارتباطات اجتماعی از اهمیت ویژه‌ای در این حوزه برخوردار هستند. زیرا تعریف نقشه راه در این حرفه نیازمند شناخت انواع ارتباط و مفاهیم آنها، مدل های ارتباطی، نظریه های ارتباطات اجتماعی و جامعه مخاطبان و بومی سازی آنها در راستای انجام پروژه های افکار سنجی و برقراری ارتباط مؤثر با مخاطبان است، ولی در حال حاضر فارغ التحصیلان این رشته کمترین آمار جمعیتی را در جامعه روابط عمومی کشور دارند. یکی دیگر از موضوعاتی که باعث ضعف عملکرد روابط عمومی های کشور می شود؛ محدودیت ها و عدم شفافیت در اطلاع رسانی دقیق است. محدودیت های سازمانی، شخصی، اعمال نفوذ برخی مدیران بر حوزه روابط عمومی، مسائل سیاسی و الزامات امنیتی در خصوص انتشار برخی موضوعات به دلیل جلوگیری از سواستفاده مخالفان، باعث شده است تا روابط عمومی در برخی سازمانها به راحتی نتواند اطلاعات مورد نیاز را در بستر جامعه، جاری کند و همین امر منجر به رواج شایعه در میان مخاطبان می شود. زیرا وقتی خوراک خبری مورد نیاز مخاطب از بسترها و منابع درست تامین نشود؛ منابع جعلی جایگزین آنها می شوند و به دلیل اینکه انتشار خبر از سوی این منابع به طور معمول همراه با بزرگنمایی و هیجانات کاذب است با اقبال بیشتری از سوی مخاطب روبرو می شود و استمرار این رویه کم کم بی اعتمادی از منابع اصلی خبری را در جامعه نهاینه میکند. بدون شک در جامعه ای که بستر های اطلاعاتی آن بر مبنای بی اعتمادی شکل می‌گیرد؛ توسعه نیز به شکل مطلوب انجام نمی شود و در واقع می توان گفت در جوامع اینچنینی روزنامه نگاری توسعه که بخشی از آن در حوزه وظایف روابط عمومی ها قرار دارد به خوبی نقش خود را در مسیر توسعه همه جانبه کشور ایفا نمی کند.

در پایان به نقل از دکتر یونس شکر خواه باید گفت: یک طرفه خود را تکرار کردن ارتباط نیست بلکه انسداد گفتمانی است. به امید روزی که مدیران و تصمیم گیران با درک درست از اهمیت ارتباطات فردی، میان فردی و اجتماعی، ضمن شناخت فضای نامتناهی دنیای ارتباطات عرصه را برای حضور هرچه بیشتر متخصصان ارتباطات اجتماعی در حوزه روابط عمومی فراهم آورند.

مدیر آبرسانی ذوب آهن اصفهان:

با وجود افزایش تولید، برداشت آب رودخانه به نصف کاهش یافته است



اصفهان-بهزاد فاتح-خبرنگارعصرتوسعه؛مهرداد اسماعیلی مدیر آبرسانی ذوب آهن در گفتگوی ویژه خبری سیمای استان اصفهان، برنامه ها و اقدامات شرکت در راستای صرفه جویی مصرف آب برای مخاطبان این شبکه تشریح کرد.

اسماعیلی، با اشاره به این که در ایران حدود ۶ تا ۸ درصد منابع آبی کشور به صنعت اختصاص پیدا می کند و سهم ذوب آهن اصفهان از منابع آبی استان کمتر از دو درصد است گفت: از سال ۷۹ که برای اولین بار استان اصفهان دچار بحران آب و خشکسالی شد کمیته ای در ذوب آهن اصفهان تشکیل شد تا برای ادامه تولید با بهینه سازی تجهیزات در مصرف آب صرفه جویی شود. وی حیات صنعت فولاد را بدون آب غیر ممکن دانست و خاطر نشان ساخت: در ذوب آهن سعی شده با پروژه های سهل الوصول مانندانتقال پساب در قسمت های مختلف که امکان استفاده از آن است در مصرف آب صرفه جویی کرد زیرا بیشترین مصرف آب در فولاد مربوط به خنک کردن فولاد می باشد. به منظور صرفه جویی بیشتر در مصرف آب برج های خنک کننده ذوب آهن اصفهان که تمامی آن تا چند سال پیش همگی از نوع تر بود و بیشترین تبخیر آب را داشتیم بهینه سازی و تعدادی از آن ها به برج های هیبریدی تبدیل شده است .

اسماعیلی با اشاره به این که با پروژه های اجرا شده مصرف آب در ذوب آهن اصفهان به نصف رسیده است، گفت: در پروژه های توسعه ای ذوب آهن که به منظور افزایش ظرفیت تولید انجام می گردد صرفه جویی و مدیریت مصرف آب لحاظ می گردد و به همین علت است که با وجود افزایش تولید در این شرکت مصرف آب از رودخانه کمتر شده است . وی بازسازی و نوسازی برج های هیبریدی را باعث کاهش ۳۰ درصدی تبخیر آب در این برج ها دانست و یاد آور شد: توزیع شبکه های آب صنعتی شرکت بیشتر در تونل اجرا گردیده که تلفات آن صفر است و قابل بازدید می باشد، شبکه های آب آشامیدنی کارخانه نیز حدود ۲۵ کیلومتر خط لوله است که به مرور بازسازی شده و تلفات آن نیز زیر ۵ درصد و از حد استاندارد نیز پایین تر است . مدیر آبرسانی شرکت گفت: به منظور کاهش مصرف آب، استفاده از پساب شهرهای اطراف در دستور کار قرار گرفت و ذوب آهن برای اولین بار ده سال پیش پساب شهر زرین شهر را که ۶۰ لیتر بر ثانیه است به شرکت انتقال داد، پساب فولادشهر و ایمان شهر که قرارداد به صورت بیع متقابل با شرکت آبفا استان بسته شده است، با سرمایه گذاری ذوب آهن، قرارداد طرح جمع آوری و انتقال پساب حدود ۱۱ روستای فلاورجان بسته شد که این پساب به تصفیه خانه فولادشهر انتقال یافته و پس از تصفیه به ذوب آهن منتقل خواهد شد . وی به ۱۸۰ کیلومتر لوله گذاری برای جمع آوری پساب روستاهای فلاورجان اشاره کرد و افزود: در تصفیه خانه فولادشهر پیشرفت ۷۶ درصدی داریم و در لوله گذاری از این تصفیه خانه تا ذوب آهن اصفهان نیز پیشرفت ۳۷ درصدی را شاهد هستیم تا پایان سال ۱۴۰۰ پساب فولادشهر به ذوب آهن انتقال داده شود .

اسماعیلی، با اشاره بهاین که با اتمام پروژه های پساب ۳۰ درصد آب مصرفی ذوب آهن تامین خواهد شد گفت: خروجی آب تصفیه خانه های آب و فاضلاب را نمی توان در صنعت استفاده کرد بنابراین ذوب آهن یک تصفیه خانه تکمیلی احداث می کند که ظرفیت تصفیه پساب ۸۵۰ متر مکعب بر ساعت را دارد و فاز اول این تصفیه خانه پاییز امسال به بهره برداری می رسد که باعث می شود برداشت آب از رودخانه بازهم کمتر شود.

شهردار کرج:

۵۰ دستگاه اتوبوس دیگر به ناوگان عمومی کرج اضافه می‌شود



کرج-اکبری-خبرنگارعصرتوسعه ؛شهردار کرج از تخصیص ۲۰۰ میلیارد تومان اوراق مشارکت به ناوگان عمومی خبر داد و گفت: ۵۰ دستگاه اتوبوس دیگر نیز به ناوگان کرج اضافه می‌شودبه گزارش پایگاه خبری کرج امروز، علی کمالی زاده عصر شنبه در مراسم بهره‌برداری از ۱۵ دستگاه اتوبوس جدید از تخصیص ۲۰۰ میلیارد تومان اوراق مشارکت به ناوگان عمومی خبر داد و گفت: با تخصیص این اوراق فاز بعدی افزایش ناوگان اتوبوس‌رانی به تعداد ۵۰ دستگاه نیز در دستور کار قرار می‌گیردوی افزود: در حال حاضر مذاکرات برای تحقق این مهم صورت گرفته و امید است تا پایان خردادماه بتوانیم این اوراق را به مرحله جابجایی برسانیم. شهردار کرج با اشاره به اینکه از سال ۸۹ هیچ اتوبوسی به ناوگان حمل‌ونقل اضافه نشده بود، گفت: با پیگیری‌های مدیریت شهری و رفع موانع موجود، اولین مرحله افزایش تعداد اتوبوس‌ها با ۳۰ دستگاه در سال ۹۷ انجام شد.کمالی زاده ادامه داد: طی دو سال گذشته ۵۴ دستگاه به ناوگان اضافه شد و قرارداد این ۱۵ دستگاه اتوبوس نیز مربوط به سال ۹۹ است، امیدواریم ۵۰ دستگاه یادشده را هم در آینده‌ای نزدیک وارد مدار خدمت‌رسانی کنیم.وی در ادامه از تولید ۶۰ درصد قطعات اتوبوس‌های جدید در ایران و توسط شرکت ایران‌خودرو دیزل خبر داد و افزود: با توجه به ساخت قطعات در ایران، هزینه‌های تعمیر و نگهداری برای مجموعه مدیریت شهری کاهش‌یافته و می‌توان گفت گام مهمی در ارتقا سطح رفاه شهروندان برداشته‌شده است. افزایش ۳۰ درصدی رضایت شهروندان در حوزه ترافیک شهری و حمل‌ونقل در ادامه این مراسم، سردار عباسعلی محمدیان، فرمانده نیروی انتظامی استان البرز ضمن قدردانی از مجموعه مدیریت شهری به دلیل همکاری و همدلی با نیروی انتظامی، از افزایش رضایت ۳۰ درصدی شهروندان در حوزه‌های ترافیک شهری و حمل‌ونقل خبر دادوی افزود: رفع برخی از گره‌های ترافیکی، افزایش سرعت درروان سازی ترافیک، اصلاح نقاط حادثه‌خیز و تکمیل علائم و تابلوهای موردنیاز شهر ازجمله اقداماتی است که مجموعه مدیریت شهری آن را انجام داده و موجبات رضایتمندی شهروندان در این زمینه‌ها فراهم‌شده است.این مسئول همچنین به رفع نیازمندی‌های پلیس راهور از سوی مدیریت شهری اشاره کرد و گفت: توسعه تجهیزات راهنمایی رانندگی کمک شایانی به اجرای مأموریت‌های پلیس راهور در جهت خدمت‌رسانی به شهروندان کرده است.ارتقای سطح رفاه جانبازان و معلولین در ادامه مراسم، ابوالفضل فانی، سرپرست معاونت هماهنگی امور عمرانی استانداری البرز نیز ضمن قدردانی از مجموعه مدیریت شهری کرج به‌منظور توسعه ناوگان اتوبوس‌رانی، اظهار داشت: اتوبوس‌های جدید به‌گونه‌ای طراحی‌شده که جانبازان و معلولین نیز به‌راحتی می‌توانند از آن استفاده کنند. این مسئول همچنین از دیگر مزیت‌های اتوبوس‌های جدید به اورهال کردن آن‌ها و کاهش آلودگی هوا اشاره کرد و افزود: در آینده‌ای نزدیک شاهد به ثمر نشستن تلاش‌های مدیریت شهری با افزایش ۵۰ دستگاه اتوبوس دیگر نیز هستیم.وی اضافه کرد: با پیگیری‌های شورای پنجم و شهردار کرج همچنین تأکیدات استاندار البرز به‌زودی شاهد بهره‌برداری از یک ایستگاه مترو هم هستیم که این اقدامات باهدف توسعه خدمات در حوزه حمل‌ونقل عمومی انجام‌شده است.

احیای ۱۲۴ واحد صنعتی راکد در استان اردبیل



اردبیل-خبرنگارعصرتوسعه؛رییس سازمان صنعت، معدن و تجارت استان اردبیل گفت: در سال تولید، پشتیبانی‌ها و مانع‌زدایی‌ها ۱۲۴ واحد صنعتی راکد و تعطیل شده با بررسی‌های کارشناسی به چرخه تولید و فعالیت باز می‌گردند.

رامین صادقی در جلسه بررسی وضعیت واحدهای تولیدی اردبیل با اعلام این خبر افزود: با تاکید استاندار همه واحدهای راکد و تعطیل شده که قابلیت احیا دارند، شناسایی و احصا شده و قرار است تا پایان امسال همه این واحدها به چرخه تولید و اشتغال بازگردند.

وی تصریح کرد: در ابتدا قرار بود ۷۳ واحد از این مجموعه واحدهای راکد احیا شوند که با تاکید استاندار و در قالب کمیته تخصصی قرار شد با پشتیبانی‌های دولتی، رفع موانع بانکی و صدور مجوزهای لازم در کنار احیای این واحدها، ضرورت اشتغال و تولید آنها نیز تا ۸۰ درصد در گام اول ارتقا یابد.

رییس سازمان صنعت، معدن و تجارت استان اردبیل به پرداخت آسان تسهیلات با رفع موانع احتمالی گفت: ۱۴۵ درصد پرداخت تسهیلات از محل تبصره ۱۸ به نفع استان اردبیل افزایش یافته و ما بیشتر از سهمیه ابلاغی به استان، جذب این تسهیلات ارزان قیمت را برای واحدهای تولیدی و صنعتی شاهد بودیم.

صادقی افزود: با تلاش و پیگیری‌های انجام شده در دو سال اخیر پرداخت این تسهیلات با کمک یارانه‌ای دولت افزایش یافته تا در استان کمتر توسعه یافته اردبیل شاهد جهش تولید با پرداخت تسهیلات کم بهره باشیم.

صادقی خاطر نشان کرد: برخی از واحدهای تولیدی در این استان با ظرفیت بسیار پایین فعالیت داشتند که با پشتیبانی‌های همه‌جانبه قرار شده ظرفیت تولید آنها تا ۸۰ درصد افزایش یافته و با افزودن شیفت کاری، اشتغال این واحدهای تولیدی نیز تا ۴۰ درصد ارتقا یابد.

صادقی از تأمین مواد اولیه برای این واحدهای صنعتی و هدف‌گذاری برای بهره‌برداری از ۱۵۰ واحد تولیدی در سال تولید، پشتیبانی‌ها و مانع‌زدایی‌ها خبر داد و اضافه کرد: امسال امیدواریم با فروکش کردن شرایط کرونایی و کاسته شدن از آثار زیانبار تحریم‌ها، مشکل واحدهای تولیدی در بخش‌های مختلف به ویژه صادرات، مبادله ارز و همچنین به تعادل رسیدن نوسانات قیمتی را شاهد و ناظر باشیم.

رییس سازمان صنعت، معدن و تجارت استان اردبیل بیان کرد: با تولید و تأمین مواد اولیه واحدهای صنعتی و صرفه‌جویی که در این حوزه انجام شده، ما ۱۰۴ میلیون دلار کاهش واردات را شاهد بودیم تا به نوعی ساخت محصولات صنعتی رونق بیشتری بگیرد.

عالیت‌های خوب استان در جذب تارکان و بازماندگ

معادن غیرفعال گیلان واگذار می شوند



رشت-خبرنگارعصرتوسعه ؛رئیس اداره معادن و اکتشافات معدنی سازمان صنعت، معدن و تجارت گیلان گفت : ۴۰ معدن استان راکد بود که به منظور فعال سازی از طریق مزایده واگذار می شود.

به گزارش روابط عمومی سازمان صنعت معدن و تجارت گیلان؛ امیرحسین رسام در نشست مشترک تعاملی با مرکز زمین شناسی و اکتشافات معدنی کاسپین باختری استان اظهار داشت : از سال گذشته معادن راکد و غیرفعال شناسایی و برای فعال سازی و تولید از طریق فرآیند مزایده عمومی همزمان در سراسر کشور به افراد حقیقی و حقوقی دارای صلاحیت جهت سرمایه گذاری جدید واگذار خواهد. وی افزود: این معادن سالها در دست افراد بلوکه شده بود و پس از شناسایی و مطالعات میدانی و فراهم آوردن شرایط واگذاری در شورای معادن استان طی خرداد ماه سالجاری به افراد واجد شرایط و دارای صلاحیت طی مزایده عمومی واگذار خواهد شد.

وی تصریح کرد: ویژگی های این معادن ، پروانه های اکتشافی و گواهینامه کشف مشخص و به شکل مقتضی اطلاع رسانی خواهد شد.

وی همچنین از رفع ممنوعیت ثبت درخواست اکتشاف محدوده های معدنی گروه ۱ و۲ و ۳ در استان های شمالی خبر داد و افزود: بنا به درخواست و پیگیری سازمان محیط زیست و منابع طبیعی کشور به جهت رعایت برخی از ملاحظات زیست محیطی از سال ۹۶ ثبت و درخواست محدوده های معدنی شن وماسه ، سنگ لاشه در استان های شمالی ممنوع و این امر سبب شده بود تا با توجه به نبود پتانسیل های رودخانه ای و فقر مصالح کوهی، بخش عمده نیاز استان از استان های زنجان ، قزوین و اردبیل با قیمت های بسیار بالا تأمین شود ولی اخیرا با رای شورای عالی معادن کشور این محدودیت به شرط رعایت چارچوب های مندرج در قانون مرتفع و به استان گیلان ابلاغ شد.

رسام، توسعه فعالیت های معدنی و اکتشاف ذخایر معدنی جدید در سال ۱۴۰۰ را با هدف افزایش تولید ، اشتغال و رونق اقتصادی استان ، مستلزم رویکردی نوین در این حوزه عنوان و تصریح کرد: تعامل و همکاری بیش از پیش مرکز زمین شناسی و سایر دستگاه های متولی نظیر؛ منابع طبیعی و محیط زیست در جهت اعتلای فعالیتهای معدنی استان در قالب کارگروه های تعاملی تعریف شده است.

وی ایجاد سایت معدنی برای جلوگیری از پراکندگی فعالیت های معدنی و متمرکز شدن واحدهای دانه بندی به منظور نظارت مطلوب را، از برنامه های مهم سازمان صنعت ، معدن و تجارت در سال جدید عنوان و ابراز امیدواری کرد، با همکاری مرکز زمین شناسی و اکتشافات معدنی و تعامل با دستگاههای اجرایی نظیر منابع طبیعی و محیط زیست و محوریت خانه معدن استان و سایر تشکل‌های معدنی این اقدام مهم تحقق یابد.

۵ سامانه جدید نظارت تصویری در چهارمحال و بختیاری راه‌اندازی می‌شود



شهرکرد- خبرنگارعصرتوسعه؛ رییس مرکز مدیریت راه‌های اداره کل راهداری و حمل‌ونقل جاده‌ای چهارمحال و بختیاری با اشاره به نصب و راه‌اندازی پنج سامانه جدید نظارت تصویری تا پایان امسال گفت: با بهره‌برداری از این سامانه‌های نظارتی جدید، تعداد دوربین نظارت تصویری فعال در استان به ۳۰ دستگاه افزایش می‌یابد.

مجید مردانی افزود: سامانه‌های جدید در محور بازفت به مسجدسلیمان، گردنه کت‌بین فرخشهر و دستگرد، محور مرغملک، محدوده سد کارون ۴ و همچنین محدوده بهشت‌آباد راه‌اندازی می‌شوند.

وی با اشاره به اینکه در حال حاضر نصب و راه‌اندازی هر یک از این سامانه‌ها به بیش از چهار میلیارد ریال اعتبار نیاز دارد، افزود: بخشی از تجهیزات مورد نیاز برای فعال‌سازی سامانه‌های جدید نظارت تصویری در استان در سال‌های اخیر تهیه شده است. مردانی تصریح کرد: اطلاعات به دست آمده از سامانه دوربین‌های نظارت تصویری تاثیر بسزایی در کنترل ترافیک و رفع مشکلات احتمالی محورهای مواصلاتی دارد و تصاویر آنلاین به منظور بهره‌برداری به موقع در اختیار جمعیت هلال‌احمر، پلیس‌راه، اداره کل مدیریت بحران و واحدهای امنیتی و انتظامی نیز قرار می‌گیرد. وی در ادامه به درخواست اداره کل راهداری و حمل‌ونقل جاده‌ای استان برای تهیه ۱۲ دوربین ثبت تخلف نیز اشاره کرد و یادآور شد: طرح توسعه و ساماندهی دوربین‌های ثبت تخلف در سطح ملی در حال پیگیری است که بر اساس آن۲هزار دستگاه بین استان‌ها توزیع خواهد شد که با توجه به اعلام نیاز چهارمحال و بختیاری پیش‌بینی می‌شود با اختصاص دستگاه‌های جدید، شرایط این سامانه هوشمند راهداری در استان بهبود یابد.

رییس مرکز مدیریت راه‌های اداره کل راهداری و حمل‌ونقل جاده‌ای چهارمحال و بختیاری اضافه کرد: هم‌اکنون ۳۴ دستگاه ثبت تخلف در استان وجود دارد.

مردانی در خصوص توسعه سامانه ترد شمار در استان به عنوان یکی دیگر از سامانه‌های هوشمند در انجام فعالیت‌های راهداری نیز گفت: در سال گذشته ۲ دستگاه تردد شمار به مجموع دستگاه‌های موجود افزوده شد و در حال حاضر ۶۴ دستگاه تردد شمار در نقاط مختلف استان فعال است.

تجلیل شهردار کوهسار از مدیر روابط عمومی شهرداری و شورای اسلامی شهر



ساوجبلاغ -تهمینه حیدری-خبرنگارعصرتوسعه؛ مهندس مجید عظیمی شهردار کوهسار از مدیر روابط عمومی شهرداری و شورای اسلامی شهر کوهسار تجلیل کرد.

به گزارش واحد خبر شهر کوهسار استان البرز؛ مهندس عظیمی شهردار کوهسار روز ۲۷ اردیبهشت روز جهانی روابط عمومی از علی یادگار مدیر روابط عمومی شهرداری و شورای اسلامی شهر کوهسار به نیابت از طرف پرسنل زحمتکش و پر تلاش واحد روابط عمومی شهرداری با اهدا تندیس یادبود تجلیل نمود. مهندس عظیمی شهردار ضمن تبریک ۲۷ / اردیبهشت ماه ، سال روز جهانی روابط عمومی و همچنین تقدیر از پرسنل فعال روابط عمومی شهرداری با اهدا تندیس یادبود برای نیروهای خدوم این واحد پر کار با مدیریت علی یادگار مسئول واحد روابط عمومی ، پیشرفت و سربلندی در جهت تحقق آرمانهای نظام مقدس جمهوری اسلامی ایران نمود.

اخبار

مرکز تحقیقات بهداشت محیط دانشگاه علوم پزشکی لرستان افتتاح شد



خرم آباد-مهری پهلوانی-خبرنگارعصرتوسعه ؛مرکز تحقیقات بهداشت محیط دانشگاه علوم پزشکی لرستان افتتاح شد

در مراسمی با حضور رئیس دانشگاه علوم پزشکی لرستان، مرکز تحقیقات بهداشت محیط دانشگاه علوم پزشکی لرستان افتتاح شد.

محمدرضا نیکبخت در مراسم افتتاح مرکز تحقیقات بهداشت محیط، تحقیقات و پژوهش را باعث اثر بخشی منطقه‌ای دانست و گفت: اینگونه خیز برداشتن به سمت پژوهش و تحقیقات در دانشگاه علوم پزشکی لرستان نوید بخش آینده‌ای روشن است و داشتن مراکز تحقیقاتی و پژوهشی مسیرها را برای جلوگیری از پراکنده کاری‌ها کانالیزه می‌کند.

وی افزود: ما به دنبال تأمین تجهیزات مراکز تحقیقاتی دانشگاه علوم پزشکی لرستان هستیم و اگر از تحقیقات، فناوری، نوآوری و پژوهش به دور بمانیم، دچار عقب ماندگی در عرصه‌های علمی خواهیم شد که جبران آن بسیار سخت است.

رئیس دانشگاه علوم پزشکی لرستان خاطرنشان کرد: مبلغ ۱۰۰ میلیون تومان برای جهت تجهیز مرکز تحقیقات بهداشت محیط اختصاص یافته است.

در ادامه این مراسم ابراهیم فلاحی معاون تحقیقات و فناوری دانشگاه علوم پزشکی لرستان نیز گفت: حمایت‌های دکتر نیکبخت رئیس دانشگاه علوم پزشکی لرستان در زمینه تحقیقات و روند توسعه این بخش از دانشگاه بسیار موفقیت آمیز بوده است و به دنبال تقویت این روند توانسته‌ایم حرکتی رو به رشد در حوزه تحقیقات و فناوری دانشگاه به وجود بیاوریم.

وی خاطر نشان کرد: بخش نرم افزاری، سامانه‌های به روز کننده دیتا بالاخص در مسئله کووید ۱۹ با قدرت آنالیز بالا، آئین نامه‌های پژوهشی و فناوری، در اختیار داشتن ۶ مرکز تحقیقاتی، پیگیری گرفتن مجوز مرکز گوارش و کبد و مرکز نوآوری و فناوری، اخذ مجوز آزمایشگاه جامع دانشگاه علوم پزشکی لرستان و... همه کارهایی است که شکل گرفته‌اند.

رئیس ستاد دیه استان اصفهان؛

کمک خیران فولاد مبارکه برای آزادی زندانیان جرائم غیرعمد تحسین برانگیز است

اصفهان-افسانه خدایی-خبرنگارعصرتوسعه ؛رئیس ستاد دیه استان اصفهان گفت: تاکنون بیش از ۲۰۰ میلیارد ریال برای آزادی زندانیان جرایم غیرعمد در استان اصفهان جمع آوری شده است که سهم فولاد مبارکه بیش از ۱۰ درصد بوده است و این کمک خیران فولاد مبارکه تحسین برانگیز است اسدالله گرجی‌زاده با اشاره به آزادی زندانیان غیرعمد در ماه مبارک رمضان اظهار کرد: از ابتدای ماه مبارک رمضان تاکنون بیش از ۲۰۰میلیارد ریال برای آزادی زندانیان جرایم غیرعمد در استان اصفهان جمع آوری شده است که نسبت به مدت مشابه در سال گذشته رشد ۳۵ درصدی به همراه داشته است. وی افزود: در ماه مبارک رمضان ۱۳۳ نفر از زندانیان جرایم غیرعمد از زندان های استان اصفهان آزاد شده اند. رئیس ستاد دیه استان اصفهان توضیح داد: پرونده زندانیان جرایم غیرعمد پس از دو ماه ماندن در زندان به ستاد دیه استان اصفهان منتقل می شود و در یک ماه گذشته پرونده هایی که زیر ۲۰۰ میلیون تومان بود بررسی و با کمک خیران و مردم اصفهان زمینه آزادی این افراد فراهم شد. وی اضافه کرد: برای آزادی زندانیان جرایم غیرعمد گذشت از محل شکایت مهم است و در ماه مبارک رمضان خیران اصفهانی با مبالغ بسیار اندک زمینه آزادی بسیاری از زندانیان جرایم غیرعمد را فراهم کردند که سرآمد کشور شده است. گرجی زاده با تاکید بر اهمیت ایفای مسئولیت اجتماعی شرکت فولاد مبارکه در آزادسازی زندانیان جرایم غیرعمد تصریح کرد: در شب گذشته خیران فولاد مبارکه در برنامه «یک شهر ضیافت» ۲۰ میلیارد ریال کمک نقدی و ۱۰۰ بسته معیشتی به ارزش ۲ میلیارد ریال را برای آزادی زندانیان جرایم غیرعمد تخصیص دادند که جای تشکر و قدردانی دارد. وی افزود: نمی توان به طور دقیق اعلام کرد که این کمک خیران فولاد مبارکه منجر به آزادی چه تعداد زندانی جرایم غیرعمد می شود چراکه روند آزادسازی هر زندانی متفاوت است و سهم فولاد مبارکه در این اقدام خیر، بیش از ۱۰ درصد بوده است که در خور تحسین است.

کسب رتبه های خلاق،عالی و برتر شرکت آبفا در جشنواره روابط عمومی های استان اصفهان

اصفهان-سمیه‌جلالپور-خبرنگارعصرتوسعه؛درشانزدهمین جشنواره فرهنگی روابط عمومی های استان اصفهان، شرکت آب وفاضلاب در میان ۳۱ دستگاه، رتبه های خلاق،عالی و برتر را به خود اختصاص داد.

براساس ارزیابی و رای هیات داوران شانزدهمین جشنواره روابط عمومی در سال ۱۴۰۰،آبفای استان اصفهان دربخش های اطلاع یابی و افکار سنجی، روابط عمومی دیجیتال، ارتباطات رسانه ای و رویداد پردازی رتبه خلاق را کسب کرد. همچنین این شرکتدر بخش های مسئولیت اجتماعی،محتوا سازی، برنامه ریزی و ارزیابی اثربخشی حائزرتبه عالی، و در بخش های نوآوری، فعالیت های پیشرو و تحقیق و پژوهش رتبه برتر را به خود اختصاص داد. شایان ذکر است در این مراسم که با حضور استاندار اصفهان برگزار شد، چهار تندیس رتبه خلاق، ۱۲ تندیس رتبه عالی، ۲۱ تندیس رتبه برتر و ۶ دیپلم افتخار جشنواره با عنوان رتبه پویا به روابط عمومی های استان اصفهان تعلق گرفت.

خلیج فارس

مدیر دفتر خدمات مشترکین آبفای استان اصفهان :

اجرای طرح پیمایش انشعابات آب مطابق با کاربری های واگذار شده

اصفهان - سجاد فهیمی نسب- طرح پایش های دوره ای محسوس و نامحسوس انشعابات آب با هدف نظارت بر انطباق مصرف آب با کاربری های تعیین شده و استفاده متناسب از ظرفیت مشخص شده، با قدرت در حال اجرا است.

مدیر دفتر خدمات مشترکین آبفای استان اصفهان از نظارت دقیق و سخت گیرانه بر مصرف آب در کاربری های مختلف خبر داد.

میثم اعلایی گفت: طرح پایش های دوره ای محسوس و نامحسوس انشعابات آب با هدف نظارت بر انطباق مصرف آب با کاربری های تعیین شده و استفاده متناسب از ظرفیت مشخص شده، با قدرت در حال اجرا است.

وی با بیان این که این طرح به منظور صیانت از حقوق شهروندان عملیاتی می شود، اظهارداشت: لازم است مشترکین، آب شبکه توزیع را فقط مطابق با در کاربری مجاز تعریف شده مصرف کنند در غیر این صورت بر اساس ضوابط و اختیارات قانونی موجود، با متخلفان برخورد می شود.

وی با تاکید بر این نکته که مصرف آب در هر نوع کاربری به غیر از کاربری تعریف شده در قرارداد واگذاری انشعاب آب ممنوع است، بیان داشت: نه تنها استفاده از آب شرب برای مواردی همچون



ساخت و ساز، غیرمجاز است، بلکه نمی توان از آب کاربری های خانگی برای مصارف غیرخانگی نظیر اماکن تجاری نیز استفاده کرد و انجام این کار خلاف قانون است. وی در ادامه به سیاست سخت گیرانه شرکت آب و فاضلاب استان برای واگذاری انشعاب به اماکن غیر مسکونی مانند باغ، کارواش، استخر و کاربری هایی از این دست پرداخت و افزود: با توجه به این که به دلیل وقوع خشکسالی های مستمر، با بحران کم آبی در استان مواجه هستیم، مدیریت مصارف آب شرب و بهداشت در استان از اهمیت به سزایی برخوردار است و سال هاست که واگذاری آب به مصارف غیر مسکونی مشروط به اخذ تاییدیه در کارگروه تخصیص آب شرکت است . اعلایی ادامه داد: در مواردی که واگذاری انشعاب به کاربری های غیرمسکونی انجام شود، ظرفیت تخصیص یافته فقط در حد تامین آب شرب و بهداشت کارکنان آن مجموعه خواهد بود و شرکت آب و فاضلاب تعهدی در خصوص تامین آب در مصارف غیر از شرب و بهداشت ندارد.

مدیر خدمات مشترکین آبفای استان اصفهان در بخش دیگری از سخنان خود افزود: در سال گذشته همه گیری و شیوع ویروس کووید ۱۹ و الزام به رعایت بیشتر نکات بهداشتی از جمله شستشوی مکرر دست ها باعث شد تا متوسط مصرف آب استان پس از حدود یک دهه که شیب نزولی داشت، با افزایش ۲۰ درصدی مواجه شود .

اعلایی تصریح کرد: با وجود این همچنان در سال گذشته ۸۰ درصد از مشترکین خانگی کمتر از ۲۰ متر مکعب آب مصرف کردند و تنها ۱,۲ درصد از مشترکین مصرف بالاتر از ۴۰ مترمکعب در ماه داشتند.

وی در پایان با اشاره به شرایط خاص تابستان پیش رو، از مشترکین این شرکت تقاضا کرد همچون گذشته با بهینه سازی و مدیریت مصرف، با خدمتگزاران خود در شرکت آب و فاضلاب استان اصفهان در مدیریت بحران کم آبی تابستان ۱۴۰۰ همکاری تنگاتنگ داشته باشند.

رییس خانه اقتصاد ایران :

شرکت فولادمبارکه با جلوگیری از خام فروشی، در تکمیل زنجیره تولید گام برمی‌دارد

اصفهان - بهمن راعی- رییس خانه اقتصاد ایران می‌گوید: شرکت فولادمبارکه یکی از شرکت‌های بین المللی ایران بوده و همگی باید از فولادمبارکه حمایت کنیم. زیرا در جهان کشورها را با محصولات تولیدی و شرکت‌های بزرگشان می‌شناسند، بنابراین اگر بخواهیم کشورمان در بازار جهانی فولاد، حرفی برای گفتن داشته باشد باید به فولادمبارکه در این راستا نگاه ویژه‌ای داشته باشیم.

ابراهیم جمیلی با بیان این مطلب افزود: شرکت فولاد مبارکه در دهه گذشته حرکت توسعه ای داشته است؛ به این شکل که ضمن افزایش تولید، تنوع تولید را در دستور کار خود قرار داده و اکنون از لحاظ کیفیت محصولات این شرکت قابل رقابت با بهترین فولادسازان دنیاست. حتی می‌توان گفت که اگر موضوع تحریم‌ها وجود نداشت، قطعا برای خرید محصولات فولاد مبارکه قیمت‌ها در بازارهای بین المللی می‌توانست درصدی بالاتر از قیمت‌های جهانی، آن هم به دلیل کیفیت خوب محصولاتش مطرح کند. البته نباید فراموش کرد که اکنون شرکت فولادمبارکه بهترین فولادساز منطقه است.

وی اظهار کرد: اکنون سیاست کلی کشور خام فروشی را نمی‌پذیرد و تولید کنندگان را به تولید محصولات نهایی تشویق



می‌کند. فولادمبارکه نیز نمادی از این موضوع بوده است تا بتواند در تکمیل زنجیره تولید گام بردارد. در واقع این تکمیل زنجیره تولید می‌تواند تنوع ارزآوری به همراه داشته باشد.

رییس خانه اقتصاد ایران با بیان اینکه شرکت فولادمبارکه باید راهکار خود را برمبنای ساختار رقابتی در دو بخش مهم قیمت تمام شده و کیفیت محصول بگذارد در ادامه افزود: اگر فولادمبارکه مبنای خود را بر بازار رقابتی قرار دهد، به طور قطع آینده خوبی خواهد داشت، ضمن اینکه با تولید انواع محصولات فولادی در اندازه‌های مختلف (هم اکنون تا حدود زیادی از این امر محقق شده) نام خود را در کنار برندهای فولادی جهان تثبیت کند.

جمیلی معتقد است که باید تلاشها در جهت تبدیل شرکت‌های کوچک در کشور به مجموعه های بزرگ باشد؛ همچنین شرکت‌های بزرگ نیز در مسیر بین المللی شدن قرار گیرند. در حال حاضر شرکت فولادمبارکه یک شرکت بین‌المللی بوده و ما در ایران به این دست از شرکتها نیاز خیلی زیادی داریم؛ زیرا این شرکت‌های بین‌المللی هستند که می‌توانند به کشور در همه زمینه‌ها یاری برسانند. بنابراین باید تفکر ما برای بزرگ شدن شرکت‌ها در مقیاس بین المللی باشد.

به گفته وی، شرکت فولادمبارکه در کنار تمامی اقدامات خود در صنعت کشور، باید شرکت‌های کوچک را زیر چتر حمایتی خود قرار دهد، به این شکل که در بخش آموزش، انتقال تکنولوژی، ساخت قطعات و ... به آنها کمک کند که البته تاحدودی این موارد را انجام داده است، اما انتظار می‌رود سطح فعالیت‌های خود را در این زمینه افزایش دهد.

خبر

مدیر شرکت ملی پخش فرآورده های نفتی منطقه ساری خبر داد :

افزایش ۱۰۱ درصدی مصرف بنزین در تعطیلات نوروزی

مازندران/توکلی- مدیر شرکت ملی پخش فرآورده های نفتی منطقه ساری گفت : در ایام تعطیلات نوروز ۱۴۰۰ مصرف کنندگان سوخت خودرو در استان مازندران ، دغدغه تامین سوخت نداشتند.

سبحان رجب پور مدیر شرکت ملی پخش فرآورده های نفتی منطقه ساری به میزان مصرف فرآورده های نفتی در منطقه ساری اشاره کرد و گفت : میزان مصرف بنزین از بازه زمانی ۹۷/۱۲/۲۷تا ۱۴۰۰/۱/۱۵ در مقایسه با مدت زمان مشابه سال قبل ۱۰۱ درصد افزایش داشته است .

وی افزود: در این مدت ، میزان مصرف نفتگاز ۶۱ درصد افزایش داشته است .

رجب پور بیان کرد : رشد ۱۰۱ درصدی مصرف بنزین نسبت به مدت مشابه در ایام نوروزی امسال به دلیل استقبال مسافران نوروزی بوده است . مدیر منطقه ساری تاکید کرد : با بررسی های انجام شده از میزان مصرف روزانه مشخص شد بیشترین حجم استقبال مسافران نوروزی از استان مازندران بعد از تحویل سال بوده که با مقایسه مصرف ایام نوروزی ۹۹ و ۹۸ حدود ۱۰۱ درصد افزایش مصرف بنزین ثبت شد .

مدیر منطقه ساری عنوان کرد : با مقایسه میزان مصرف سی ان جی نوروز ۱۴۰۰ استان نسبت به مدت مشابه سال قبل ۱۳ درصد رشد مشاهده می شود .

رجب پور افزود : واحد های بازرسی ، نظارتی و عملیاتی شرکت ملی پخش فرآورده های نفتی منطقه ساری بصورت مستقیم در ایام تعطیلات نوروزی ۱۴۰۰فعالیت می کردند تا رضایت شهروندان و مسافرین جلب گردد



ارتقاء ایستگاه تلفن همراه ۲۵۰ خانواروستایی به نسل سوم و چهارم تلفن همراه درمنطقه الموت قزوین وابیک

قزوین/ سید مرتضی نصری- مهندس رجبی مدیرارتباطات سیارمخابرات منطقه قزوین با اشاره به توجه مخابرات منطقه به نقاط روستایی و نیازروزافزون مردم به سرویس های مخابراتی درایام کرونا وبهره مندی هرچه بیشتر انها گفت: ایستگاه تلفن همراه در روستای لات در منطقه الموت ازتوابع شهرستان قزوین باجمعیتی بالغ بر ۲۱۶نفروروستای کلمین باجمعیتی بالغ بر۱۹۳ نفر وروستای بهجت اباد ازتوابع شهرستان ابیک به تکنولوژی نسل سوم وچهارم ارتقاء پیداکرد. مدیر ارتباطات سیار مخابرات منطقه قزوین افزود: باارتقاء تکنولوژی نسل سوم وچهارم دراین روستاها ۲۵۰خانواروستایی باجمعیتی بیش از۷۳۶نفرازاین امکانات بمنظوراستفاده ازاینترنت تلفن همراه درفعالیت های روزانه خصوصادرمسائل درسی واموزشی بهره مند شدند که مخابرات منطقه قزوین با تلاش کارکنان خدوم خود توانسته است این امکانات را دراختیارآنان قراردهد.



تقدیر مدیرکل بحران ودبیرقرارگاه مقابله باکرونای استان ازجرای فیبرنوری بیمارستان صحرایی توسط مخابرات منطقه قزوین

قزوین /سید مرتضی نصری- باتشدیدوضعیت کرونا دراستان قزوین واحداث یک باب بیمارستان صحرایی درمحوطه بیمارستان ارتش؛مخابرات منطقه قزوین اقدام به اجرای فیبرنوری وایجادسرویس های ارتباطی موردنیازبیمارستان صحرایی نمود

این اقدام درکنارکلیه فعالیت ها واقدامات مستمر وشبانه روزی کارکنان مخابرات منطقه قزوین درراستای ارائه سرویس های لازم وتوسعه شبکه مخابراتی برای سازمانها وعموم شهروندان میباشد که دردوران کرونا بیش ازپیش افزایش یافته است درهمین راستامدیرکل مدیریت بحران ودبیر قرارگاه عملیاتی مبارزه باکرونای استان قزوین ازاجرای بموقع فیبرنوری برای ارائه سرویس به بیمارستان صحرایی تقدیر وازتشریک مساعی مدیرمخابرات منطقه سپاسگزاری کرد.



خبر

فرشته آل نبی عنوان کرد؛

صدور پروانه ۸ موسسه فرهنگی جدید در استان گلستان



شربتدار:گلستان - رییس اداره فرهنگی اداره کل فرهنگ و ارشاد اسلامی گلستان، گفت: در سال ۹۹ تعداد ۸ پروانه جدید فعالیت موسسه فرهنگی زیر نظر این اداره کل صادر شد.

به گزارش روابط عمومی اداره کل فرهنگ و ارشاد اسلامی گلستان، فرشته آل نبی گفت: در حال حاضر ۷۳ موسسه فرهنگی در استان گلستان با مجوز اداره کل فرهنگ و ارشاد اسلامی در سطح استان فعالیت می کنند.

وی با اشاره مجدد به اینکه ۸مجوز فعالیت در سال ۹۹ به متقاضیان اهدا شده است، افزود: با توجه به پاندمی ویروس کرونا و آسیب دیدن کسب و کارهای موسسات فرهنگی، در سال پیش رو می کوشیم با برگزاری کارگاه های آموزشی و واگذاری برنامه ها در حد مقدورات و قانون از آن ها حمایت کنیم.

دستیابی به رکورد تاریخی تولید ماهیانه آهن اسفنجی درشرکت فولاد سفیددشت چهارمحال و بختیاری



اصفهان- راعی- با کوشش و جدیت پرسنل شرکت فولاد سفیددشت، در نخستین ماه سال تولید؛ پشتیبانی ها و مانع زدایی ها و همزمان با فرا رسیدن بهار طبیعت، تولید ماهیانه آهن اسفنجی در واحد احیاء مستقیم این شرکت با رقم ۸۰۲۱۱ تن و با ارتقای ۴۰۰۲ تنی در مقایسه با آخرین رکورد ماهیانه که در آذر ماه ۱۳۹۹ به ثبت رسیده بود محقق گردید.

مدیر عملیات شرکت فولاد سفیددشت با اعلام خبر این موفقیت گفت: هدف عبور رکورد تولید از رقم ۸۰ هزار تن در تولید آهن اسفنجی، برای نخستین بار از آغاز راه اندازی واحد احیاء مستقیم در فروردین ماه سال جاری به وقوع پیوست. ایمان سلیمانی در تکمیل این خبر افزود: علیرغم وضع محدودیت های ناشی از افزایش همه گیری ویروس کرونا و ضرورت رعایت دستورالعمل های بهداشتی پیشگیری از بیماری کرونا برحضور نیروی انسانی شرکت، ثبت رکورد ماهیانه در نخستین ماه سال ۱۴۰۰ و کاهش حداکثری توقفات اضطراری در واحد احیاء مستقیم، نشان از عزم جدی شرکت فولاد سفیددشت برای حرکت در مسیر موفقیت های پیشین خود دارد.

دکتر سلیمانی دستیابی به روند تولید پایدار و ایمن را مرهون حمایت های مدیریت عامل، هیئت مدیره، مجتمع فولاد مبارکه و ایمیدرو به عنوان سهامداران شرکت و همچنین روحیه تلاشگر و خستگی ناپذیر کارکنان و پیمانکاران دانست و ابراز امیدواری کرد با حفظ و ارتقای این روحیه، رسیدن به سرآمدی در صنعت فولاد در منطقه زاگرس دور از دسترس نخواهد بود.

دریافت اطلاعات قبض تلفن ثابت با سامانه ستاره ۲۰۲۰ مربع

به گزارش روابط عمومی مخابرات منطقه قزوین آن دسته از مشترکین تلفن ثابت که موفق به دریافت اطلاعات قبض خود در هر دوره نمی شوند، نیازی به مراجعه حضوری به مراکز و دفاتر پیشخوان دولت ندارند. برای دریافت اطلاعات قبض تلفن ثابت کافی است از طریق گوشی تلفن همراه خود کد ستاره ۲۰۲۰ مربع را شماره گیری نمایند تا در صفحه بعد که مربوط به اطلاعات قبض می باشد با شماره گیری عدد چهار، کد مربوط به ثبت شماره و در مرحله بعد با شماره گیری عدد یک، کد مربوطه به ثبت شماره تلفن می باشد و در مرحله آخر با وارد کردن شماره تلفن ثابت به همراه کد شهر پیامک اطلاعات دریافت نمایند. لازم به ذکر است با استفاده از این سامانه کلیه مشترکین می توانند، اطلاعات قبض دوره خود را دریافت و نسبت به پرداخت آن از طریق سامانه ۲۰۰۰ اقدام نمایند.



موفقیت و شکست، فقط یک قضاوت است

روزنامه صبح ایران

فداز اقتصاد

دوشنبه | ۲۷ اردیبهشت‌ماه ۱۴۰۰ | شماره ۱۳۱۸ | ۸ صفحه | قیمت: ۲۰۰۰ تومان

Monday | May 17 | 2021



رییس کنفدراسیون صادرات ایران مطرح کرد:

صادرکنندگان از افزایش نرخ ارز استقبال نمی‌کنند

صفحه ۲



قالیباف در صحن مجلس:

مشارکت پائین برنده ندارد

صفحه ۲

ویژه امروز

در بیست و پنجمین روز اردیبهشت ماه اتفاق افتاد؛

شکسته شدن رکورد مصرف برق در کشور

۲

تله کاهش تصنعی نرخ ارز برای دولت سیزدهم

۳

رئیس خانه معدن ایران اعلام کرد:

احیا و فعال‌سازی ۲۵۰ معدن راکد در کشور

۴

ایران برای فروش نفت به هیچ کشوری نیاز ندارد

۶

یادداشت

ارزانی مصنوعی دلار با اقتصاد ایران چه می‌کند؟



علی اصغر سمیعی

۲

احتمالا بازار فولاد خلیج فارس را از دست بدهیم؛

چین بهترین بازار صادراتی ما است

۴

سخنگوی صنعت برق اعلام کرد:

جریمه سنگین در انتظار استخراج کنندگان خانگی ارز مجازی

۶

اقتصاد امروز

افت ۲۸۵ میلیارد دلاری سرمایه‌گذاری‌های بالادستی نفت جهان

۶

نشست هم‌اندیشی مدیران شرکت فولاد خوزستان برگزار شد

۶



آذری جهرمی خبر داد:

ساخت ابر رایانه‌ای بنام «مریم» و به یاد «مریم میرزاخانی»

۶



یادداشت



علی‌اصغر سمیعی

ارزانی مصنوعی دلار با اقتصاد ایران چه می‌کند؟

نرخ ارز که قبل از انقلاب اسلامی وابسته به دلار امریکا بود،بعد از انقلاب شناور شد، ولی دولت به علت شـرایط انقلاب و سپس پیش آمدن مسئله جنگ ، قیمت ارز را ثابت اعلام می‌کرد .
ایـن در حالی بود کـه بازار قیمت های بسـیار بالاتری را برای خریـد و فروش اعمال می نمود. بعـد از روی کار آمـدن دولت اقای رفسـنجانی شـرایط اندکی تغییر کرد و ایشان با دادن شعار اقتصاد آزاد و برشـمردن مفاسـد و مضار اقتصاد دولتی، در مصاحبه‌هـا و خطبه‌های نماز جمعه، قیمت ارز را و پیرو آن حتی خروج ارز از کشور را به هر مقدار آزاد اعلام کرد.
در این زمان بانک مرکزی گاه گاهی با فرسـتادن عوامل خود به بازار و تحت عنوان مبارزه با گرانی در بازار دخالت می نمود. شاید همکارانی که هم سـن و سال من هسـتند به خاطر داشته باشند، آقائی بنام نجفی را .... مرحله بعد پشـیمان شدن آقای رفسنجانی از سیاست بازار آزاد در خردادماه سال ۱۳۷۳ بود.
در آن زمان ایشـان با سیاسـت تثبیت نرخ ارز و ممنوعیت معامله ارز توسط مردم و احیای مجدد سازمان تعزیرات و دسـتور قلع وقمع صرافان به میدان آمد و درسـت ۱۸۰ درجه از سیاست‌های اعلامی قبلی عقب نشـینی کرد، و تندترین شعار هـا را علیه بازار آزاد مطـرح کرد، و البته اعضای دولت ایشـان هم که موسوم به کارگزاران بودند ، در هر دو مرحله در تبلیغ مواضع متناقض ایشان با او همراه بودند ، و البته به جز یک نفر که مردانه و جوانمردانه بعد از تغییر موضع آقای رفسنجانی از دولت ایشـان استعفا داد و کناره گیری نمود ، که انشاالله هر کجا هسـت ، خدایش به سلامت دارد.او مسـعود روغنی زنجانی بـود، به هر حال آقای رفسـنجانی در موضع گیـری جدید خود سنگ تمام گذاشت .
یادم هست یک نوبت در نماز جمعه دلار فروشی را با تریاک فروشی مسـاوی دانسته و صرافان را نصیحت نمودند به یافتن شـغلی آبرو مند ! این زمان نیز بگذشـت . دوران اقای خاتمی رسید بار دیگر خرید و فروش ارز آزاد شـد و قیمت آن هم که در بازار آزاد تا ۹۵۰ تومان در تابستان ۱۳۷۸ رسـیده بود با سیاست‌های تک نرخی شدن ارز و با شیب ملایم رو به افول نهاد.
بعد از اینکه به حدود ۸۰۰ تومان رسید بار دیگر ولی با شـیبی کم شـروع به افزایش نمود. و این سیاست تا شـهریور ماه سال ۱۳۸۹ ادامه داشت تا این که قیمت دلار به حـدود یک هزار تومان رسـید، ولی نرخ متوسط تورم طی این حدود ده سال حداقل ۲۰ در صد بوده که اگر با دلار ۹۵۰ تومان محاسبه کنیم قیمت دلار در آن زمان می بایست حدود ۴۰۰۰ تومان را نشان می داد.
حال اگر مبنا را ۸۰۰ تومان در سـال ۱۳۸۰ در نظر بگیریم و نرخ تورم را هم متوسـط ۲۰ درصد که تقریبا مساوی نرخ سود بانکی بود، باز هم نرخ دلار باید چیزی درحـدود ۳۰۰۰ تومان می‌بود. پس نرخ هزار تومانی در آن زمان نشـانه فشرده بودن فنر قیمت هاست و دیدیم که همین مسئله باعث فرار فنر در اواخر سـال ۹۱ شد ، بعد از آن هم در دولت آقای روحانی، سـعی در نگه داشتن قیمـت ارز به ضرب و زور تزریـق بیش از تقاضا داشتند و در حالی که متوسط نرخ تورم در چهار سال نخست دولت ایشان بیش از ۳۰ در صد بود ، نرخ ارز تا اول سال ۹۷ کمتر از ۱۵ در رشد کرد. البته طبق انتظار این وضعیت نمی توانست دوام آورد و دیدیـم که در سـال هـای ۹۸ و ۹۹ چه اتفاقاتی در بـازار افتاد و با در رفتن فنر قیمت‌ها ، دلار تا ۳۴۰۰۰ تومان نیز در مهر ماه سـال ۹۹ پیشـروی کرد. تصور حقیر این است که بار دیگر همین اتفاق در حال رخ دادن اسـت، و متاسفانه با سیاسـت‌های فشـار بر روی فنـر قیمت، می بایـد منتظر فاجعه ای دیگر در بازار ارز باشـیم. البته همه مـی دانند که هر چه پول ملی قوی‌تر باشـد رفاه برای مردم بیشتر اسـت . ولی پائین بودن نـرخ ارز به تنهائی در حالی که نرخ تورم و سود بانکی بالاسـت و انواع کالاها هر روز گرانتر می‌شـود ، نه تنها باعث رفاه مردم نمی‌شود بلکه منجر به افزایش واردات ، کاهش صادرات، بسـته شـدن کارخانه ها و افزایش بیکاری و .... شـده و می شود.

قالیباف در صحن مجلس:

مشارکت پائین برنده ندارد



رئیس مجلس گفت: نامزدهای انتخابات باید با اهتمام بیشتر از دوره‌های گذشته در رعایت موازین شرعی و اخلاقی از تخریب یکدیگـر و طرح ادعاهای غیرمنصفانـه علیه رقیبان با جدیت بپرهیزند.
به گزارش فـراز اقتصاد به نقـل از مهـر، محمدباقر قالیباف رئیس مجلس شـورای اسـلامی صبح روز گذشته در جلسه علنی روز گذشـته مجلس شـورای اسـلامی گفـت: رژیم صهیونیستی شرور اعظم و لکه ننگ کارنامه مستکبران جهان اسـت. این رژیم نامشروع و جنایت کار تعدی به حقوق مظلوم فلسـطین را به بالاترین حد رسانده است و با هدف نسل‌کشی مردم فلسـطین به تداوم عملیات در منطقه شیخ جراح ادامه می‌دهد و مردم بی دفاع و مناطق مسـکونی را مستقیما هدف بی رحمانه ترین حملات قرار داده است.
وی ادامه داد: جنایت‌های بی‌رحمانه رژیم صهیونیستی را قویاً محکوم می‌کنیم، قلب اسـلام برای فلسـطین می‌تپد و امت اسلامی و جریان مقاومت با قدرت و اعتماد به نفس و تا پایان جان پای آرمان فلسطین ایستاده‌اند و غاصبان صهیونیسم را به سـزای عمل خود خواهند رساند. از مقاومت و ایستادگی همه طرف‌ها در داخل فلسطین و خیزش مردمی دورن سرزمین‌های اشغالی استقبال می‌کنیم و حامی هر اقدامی برای متوقف کردن ماشین جنایات رژیم صهیونیستی هستیم.
رهبران منطقه هر چه سریع‌تر به یاری نیروهای مقاومت بشتابند
رئیس مجلس شـورای اسـلامی افزود: تا غیرت و شـجاعت و شرف در رگ جوانان مسـلمان جاری است، مردم فلسطین حتی یک لحظه تنها نخواهند بود و طرح‌های بی‌حاصلی چون معامله قرن با وادادگی برخی سـران عـرب به هیچ نتیجه‌ای نخواهد رسید. ضروری است همه رهبران منطقه هر چه سریع‌تر به یاری نیروهای مقاومت بشتابند و مانع نسل‌کشی مردم مظلوم فلسطین شوند.
رئیس مجلس با بیان اینکه موضـوع مهم این روزها انتخابات ریاسـت جمهوری اسـت، اظهار داشـت: با پایان یافتن ثبت نام نامزدها، انتخابات ریاست جمهوری وارد مرحله جدی خود شـده اسـت. تعداد زیاد نامزدها از طیف‌های سیاسی مختلف نشانگر آن است که نخبگان سیاسی کشور با سلیقه‌های مختلف هم فرآیند انتخابات را در ایران پذیرفتند و هم جایگاه ریاسـت جمهوری را موثر دانسـته و اختیارات کافی برای ایجاد تحول و تغییر برای آن قائل هستند.
قالیباف گفت: حضور پرشمار نامزدهای شاخص، طلیعه امیدوار کننده‌ای برای برگزای انتخاباتی پرشور با مشارکت بالا محسوب می‌شـود. جدی شدن فضای رقابتی و مشارکت بالای مردم به نفع کشور و خواسته همه دلسوزان ایران سرافراز است.

> ملت ایران بهتر از هر کسی می‌داند که قدرت ایران سربلند ما در قدرت مردمی است. افزایش این قدرت مردمی مستقیماً به تأمین منافع ملی در عرصه‌های مختلف بین المللی در برابر دشمنان مردم ایران منجر خواهد شد

وی افزود: تبدیل این شـور انتخاباتی به مشـارکت قطعی در انتخابـات در صورتی اتفاق می‌افتد کـه نامزدهای انتخابات و جریان‌های وابسـته به آنها به این مهم اعتقاد داشـته باشند که امیدآفرینی و ترسـیم افق روشـن پیش روی کشور و ارائه راهکارهای عملیاتی برای دسـتیابی به آنها امری ضروری برای افزایش مشارکت در انتخابات است.
نامزدها از تخریب یکدیگر و طرح ادعاهای غیرمنصفانه بپرهیزند
نماینده مردم تهران در مجلس شورای اسلامی گفت: نامزدهای محترم این دوره از انتخابات و حامیان آنها باید با اهتمام بیشتر از دوره‌های گذشته در رعایت موازین شرعی و اخلاقی از تخریب یکدیگـر و طرح ادعاهای غیرمنصفانـه علیه رقیبان با جدیت بپرهیزند. چون اینگونه اقدامات در نهایت باعث سیاه نمایی از وضعیت کشور شـده و مردم را به غلط نسبت به آینده ناامید می‌کند.
قالیبـاف تأکید کرد: ملت ایران بهتر از هر کسـی می‌داند که قدرت ایران سربلند ما در قدرت مردمی است. افزایش این قدرت مردمی مسـتقیماً به تأمین منافع ملی در عرصه‌های مختلف بین المللی در برابر دشمنان مردم ایران منجر خواهد شد.
رئیس مجلس شورای اسلامی گفت: مردم عزیز ما به این مسئله توجه جدی دارند که رئیس جمهور به عنوان عالی‌ترین مسئول اجرایی کشور مهمترین نقش را در شئون مختلف زندگی آنها ایفا می‌کند.
وی ادامه داد: بدیهی است با توجه به اهمیت این مسئله، استفاده نکردن از ظرفیت مشـارکت در انتخابات برای تأثیرگذاری بر سرنوشت خود به منافع مردم در تمام گروه‌های اجتماعی آسیب خواهد رساند.

مشارکت پائین هیچ برنده‌ای ندارد

قالیباف با تأکید بر اینکه مشـارکت پائین هیچ برنده‌ای ندارد، اظهار داشت: مردم از حق خود برای ریل گذاری دستگاه اجرایی کشـور اسـتفاده کنند و آینده را با خواست و مشارکت خود بسـازند. امروز فرصت مناسبی است که همه ما با هر سلیقه و جناح بندی سیاسـی و هر عقیده و نگرشی دست به دست هم دهیم تا به فرموده رهبر انقلاب، ایرانی قوی را بسازیم.

رونق

رییس کنفدراسیون صادرات ایران مطرح کرد:

صادرکنندگان از افزایش نرخ ارز استقبال نمی‌کنند



رییس کنفدراسـیون صادرات ایران اظهار داشت: اینکه صادرکنندگان از افزایش نرخ ارز اسـتقبال می‌کنند، تهمتی است که به صادرکنندگان زده می‌شود. صادرکنندگان به دنبال ثبات نرخ ارز هستند و هیچ صادرکننده‌ای از افزایش ناگهانی نرخ ارز به آن معنا که فکر می‌کنند که سود چندبرابری می‌کنند، بهره نمی‌برد.
به گزارش فـراز اقتصاد به نقل از ایلنا،محمد لاهوتـی در مورد اظهارات مقامات وزارت صمت مبنـی بر تحقق صادرات ۲۵۰ میلیارد دلاری ایران اظهار داشـت: رقمی که اعلام شده، مرتبط با حجم و توان صادراتی ایران برای گرفتن حق خود از سـهم تجارت جهانی و بازارهای منطقه‌ای است؛ چراکه در حال حاضر کل تجارت خارجی ایران، یک چهارم سهم و ظرفیت واقعی اسـت و لذا این رقم، حق ایران در استفاده از ظرفیت‌های خود بوده که در صورت برنامه‌ریزی دقیق و هدفمند، تحقق آن کاملا ممکن و شدنی است.
وی افزود: جدای از تحلیل‌های اقتصاد سیاسی که فاکتورهای سیاسی در آن دخیل هستند، ضعف حمل و نقل، مشکلات موجود در زیرساخت‌های بندری، گمرکات، بسته‌بندی و پایین بودن راندمان تولید در کشور، کاملا مشـهود اسـت که برای رفع آن، نیاز به ایجاد زیرساختهای تجاری کاملا احساس می‌شود؛ به نحوی که حتی اگر بسترهای سیاسی نیز فراهم شده و مشـکلاتی مانند FATF و تحریم‌ها نیز حل شـوند؛ اما زیرساخت‌های لازم ایجاد نشـده و بر روی تکمیل آنها سرمایه‌گذاری نشود، به طور قطعا دستیابی به این ارقام رویایی بیشتر نیست.
لاهوتی ادامه داد: در واقع، اگر همه مسـائل در عرصه‌های سیاسی و روابط بین الملل، به روال مثبت پیش برود، حتما باید زیرساخت‌های لازم برای توسعه صادرات ایجاد شود که البته برای فراهم سازی آن هم، دست‌کم به یک برنامه‌ریزی جامع نیازمند هستیم.
رئیس کنفدراسیون صادرات ایران با اشاره به روند صادرات غیرنفتی کشور طرف دو ماه گذشته از سال ۱۴۰۰ اظهار داشت: آمارها نشان می‌دهند که در دو ماهه ابتدای سال جاری، صادرات کشور بالغ بر ۸۰ درصد رشد داشته که بخشی از آن می‌تواند به دلیل اطمینان‌بخشی به جامعه صادرکنندگان به دلیل تسـهیل در شیوه‌های بازگشت ارز صادراتی باشد؛ به این معنا که با توجه به الحاقیه ۱۷۷ سـتاد هماهنگی اقتصادی دولت و تسهیلاتی که در مورد بازگشـت ارز حاصل از صادرات در آن دیده شد؛ این اطمینان تا حدودی به جامعه صادرکنندگان در خصوص رفع تعهد ارزی بازگشـت؛ اگرچه مشـکلاتی نیز از آبان ماه سال ۹۹ که موعد صدور این ابلاغیه بود وجود داشـت که امسـال، با مصوبات کمیته ماده ۲ رفع شـده و شرایط برگشت ارز به چرخه اقتصادی تسهیل گردیده است؛ به همین سبب است که صدور بخشنامه جدید ارزی بانک مرکزی، امید را به صادرکنندگان داده که شرایط بهتری برای بازگشت ارز حاصل از صادرات خود دارند که در این شرایط، می‌توان افزایش صادرات را پیش‌بینی کرد.
وی اضافه کرد: اما این تمام ماجرا نیست؛ بلکه نظر به اینکه شاهد آمار رشد ۸۰ درصدی صادرات هستیم، باید توجه کرد که سال گذشته به علت شیوع پاندومی کرونا تقریبا همه مرزها بسته بود و صادرات به صورت قطره‌چکانی انجام می‌شـده است، پس بخشی از این رشد آماری ۸۰ درصدی، متاثر از این موضوع است؛ بنابراین نباید این آمار به ما آدرس غلط دهند.
لاهوتی گفت: همچنان برای صادرات غیرنفتی باید با تسهیل‌گری، پرداخت مشوق‌ها، حمایت‌ها در حمل و نقل و توقف روند ابلاغیه‌های خلق‌الساعه، جلوگیری از محدودیت‌ها و ممنوعیت‌های صادراتی به بهانه تنظیم بازار و مواردی از این دسـت برنامه ریزی کنیم تا بتوان روند رشد صادرات را در سال ۱۴۰۰ هم تجربه کرد.
رییس کنفدراسیون صادرات ایران خاطرنشان ساخت: تولید و صادرات در جایی رونق گرفته و رشد می‌کند که صادرکننده و تولیدکننده قادر باشند، حداقل برای سه ماه آینده خود برنامه‌ریزی کنند. بنابراین اگر این فرصت را نداشته باشند، قطعا تصمیم‌گیری و برنامه‌ریزی برای آنها بسیار سخت خواهد شد.
وی افـزود: در ایـن میان، یکـی از فاکتورهای مهـم در تصمیم‌گیری و برنامه‌ریـزی در حـوزه صادرات، ثبـات نرخ ارز و اجتناب از نوسـانات و شوک‌های ارزی در اقتصاد است و این در حالی است که متاسفانه در سال گذشته، ما با روند افزایشی نرخ ارز مواجه بودیم در حالیکه در سال جاری، احتمال کاهش نرخ ارز، برای صادرکنندگان دغدغه ایجاد کرده و پیش‌بینی آینده را برای آنها سخت نموده است.
لاهوتی، استقبال صادرکنندگان از افزایش نرخ ارز را صرفا یک اتهام دانست و گفت: اینکه صادرکنندگان از افزایش نرخ ارز استقبال می‌کنند، تهمتی است که به صادرکنندگان زده می‌شـود؛ چراکه صادرکنندگان به دنبال ثبات نرخ ارز هسـتند و هیچ صادرکننده‌ای از افزایش ناگهانی نرخ ارز به آن معنا که فکر می‌کنند سـود چندبرابری کسب خواهد کرد، خوشحال نخواهد شد؛ چراکه متاسفانه قیمت کالاها در اقتصاد ایران با افزایش نرخ ارز به شدت افزایش می‌یابند؛ اما در مورد کاهش به این شکل نیست؛ حتی کالاهایی که ۱۰۰ درصد مواد اولیه و نیروی کار ایرانی دارند، متناسـب با ارز گران می‌شـوند؛ لذا اگر صادرکننده‌ای موجودی کالایی که دارد را هم با افزایش چند برابری نرخ ارز به فروش برسـاند، به محض تهیه مواد اولیه با افزایش قیمتی که پایه کالاها را بالا برده، بخش زیادی از آن سـود را از دست می‌دهد.
لاهوتی افزود: بر همین اساس است که صادرکننده می‌خواهد نرخ ارز ثبات داشته و روند افزایش نرخ ارز متناسب با تورم و روند کاهش هم متناسب با شرایط متغیرهای اقتصادی باشد و از نرخ دستوری ارز اجتناب شود، چراکه کاهش ناگهانی نرخ ارز به هر دلیلی می‌تواند تولید را به شدت غیررقابتی و صادرات را زمین‌گیر کند.
وی معتقد اسـت که کاهش تصنعی نرخ ارز می تواند به خروج سرمایه و ورود بسیاری از افراد به حوزه خرید ملک در کشورهای پیرامونی منجر شده و به افزایش قاچاق به کشور را به علت ارزان‌تر بودن کالاهای خارجی، دامن می‌زند. به همین دلیل هر فعال اقتصادی با کاهش ناگهانی نرخ ارز مخالفت می‌کند؛ اما این بدین معنا نیسـت که ما با تقویت ارزش پول ملی مخالف هستیم چراکه در انتها، همه دارایی و ثروت یک تولیدکننده یا صادرکننده بر اسـاس ریال است و مسـلما با تقویت پول ملی قدرت خرید هر ایرانی افزایش می‌یابد و کسی که دارایی بیشتری دارد، سود بیشتری هم با تقویت پول ملی می‌برد، لذا این اتهام ناروا است.

در بیست و پنجمین روز اردیبهشت ماه اتفاق افتاد؛

شکسته شدن رکورد مصرف برق در کشور

مصرف برق کشور در بیست و پنجمین روز اردیبهشت ماه درساعت ۱۴ و ۳۹ دقیقه با عبور از ۴۹ هزارمگاوات شکسـته شد و وارد کانال ۴۹ هزار و ۷۴۲ مگاوات شد که در مقایسه با مدت مشـابه پارسال نیز یک رکورد محسوب می‌شود.
به گزارش فرازاقتصادبه نقل از شـرکت مدیریت شبکه برق ایران، مصرف برق روز گذشته کشور در ساعت ۱۴ و ۳۹ دقیقه درحالی ۴۹ هزار و ۷۴۲ مگاوات شـد که پارسـال و در همین بازه زمانی میزان برقی که مصرف شده بود ۴۰ هزار و ۷۴۳ مگاوات بود.
روند مصرف برق کشـور در سـال‌های گذشته نشان می‌دهد به طور معمول فراتر رفتن مصرف برق از حدود ۴۰ هزار مگاوات متعلق به فصل تابسـتان بوده و فصل بهار مصرف بیش از حد معمول ثبت نشـده است اما انگار امسال این روند تغییر کرده و دومین ماه فصل بهار ۱۴۰۰ مصـرف برق رکوردهای تازه ای از خود به جای گذاشته است.
روند مصرف برق در فروردین ماه امسـال نیز شگفتی آفرین بود چنانکه «رضـا اردکانیان» وزیر نیرو در این باره گفته بود: فروردین امسال ۲۲ درصد انرژی بیشتری نسبت به فروردین سال گذشته در کشور مصرف شده اسـت. وی علت آن را اینگونه توضیح دادکه بخشی از مصرف انرژی به گرمای زودرس و کم آبی و بخشی هم با رمزارزهای غیرمجاز مرتبط بوده که به شـدت دنبال می‌شـود . این روزها و به دلیل افزایش علاقه بخشی از مردم به اسـتخراج ارزهای مجازی در منزل می توان یکی از علل افزایش مصرف برق را به این امر نسبت داد .
سـخنگوی صنعت برق در این باره گفت: اسـتخراج کنندگان ارز مجازی که از برق خانگی اسـتفاده کنند درصورت شناسایی باید جریمه سنگینی پرداخت کنند.

بانک مسکن در حوزه ساخت و ساز تکنولوژی پایه پیش قدم شد



مدیرعامل بانک مسکن با اشاره به سهم بسیار پایین نوآوری در صنعت ساخت و ساز، گفت: بانک مسکن قصد دارند با سایر ارکان حوزه ساخت و ساز در کشور از جمله شرکت های فعال بانک در این حوزه، در جهت ساخت و سازهای مبتنی بر تکنولوژی و سبک سازی پیش قدم شود.

محمود شایان مدیرعامل بانک مسکن در گفت و گو با پایگاه خبری بانک مسکن- هیبنا، با تشریح جزئیات برگزاری نخستین رویداد ایران پراپ‌تک (Iran Proptech) گفت: علاوه بر حضور ۳۰ شتاب دهنده، ۴۸ نهاد سرمایه گذاری نیز به صندوق نوآوری و شکوفایی برای شرکت در رویداد اعلام حضور کردند که قرار است شتاب دهنده‌ها و نهادهای سرمایه گذاری با شرکت‌های حاضر در رویداد مذاکره کنند.

وی گفت: در رویداد ایران پراپتک علاوه بر اینکه نشست های سرمایه گذاری برگزار خواهد شد، فرصت مذاکرات B2B بین شرکت ها (مذاکره تجاری مستقیم دو طرفه) نیز فراهم می شود.

شایان با بیان اینکه بانک مسکن برای ایجاد یک مرکز نوآوری در صنعت بانکی و ساخت و ساز به منظور ایجاد ارتباط بین صنعت ساختمان و صنعت بانکی احساس نیاز کرد افزود: از همین رو خوشبختانه این مرکز تحت عنوان مرکز نوآوری مسکن‌تک راه اندازی شد که امیدواریم در پایان این رویداد، این مرکز هم بتواند تعدادی از شرکت ها را جذب کند.

وی با تاکید بر اینکه برنامه های بانک مسکن برای حمایت از ساخت و ساز «تکنولوژی پایه» صرفا منوط به برگزاری این رویداد نیست، گفت: این رویداد نقطه آغاز است، فارغ از اینکه چه تعداد شرکت بتوانیم جذب شوند، این مسیر همواره فعال خواهد بود و بانک مسکن هم قصد دارد با ایجاد زیرساخت های لازم در فضای نوآورانه صنعت ساختمان وارد شود.

مدیرعامل بانک مسکن با بیان اینکه طبق آمار مراجع رسمی و سازمان نظام مهندسی ساختمان میزان و سهم نوآوری در سود حاصل از صنعت ساخت و ساز در کشور ما کمتر از یک درصد است، گفت: این به هیچ وجه آمار خوبی نیست، به همین دلیل در فرایند توسعه ساخت و ساز در کشور نوآوری دیده نمی شود، در حالی که در شرایط اقتصادی باید به سمت ساخت ساختمان های سبک تر، با تکنولوژی بالاتر و قیمت تمام شده پایین تر حرکت کنیم اما چون این نوآوری تاکنون در صنعت ساختمان نهادینه نشده، این اتفاق هم رخ نداده است.

محمود شایان ادامه داد: بانک مسکن با راه اندازی مسکن‌تک قصد دارند با سایر ارکان حوزه ساخت و ساز در کشور از جمله شرکت های فعال بانک در این حوزه، در جهت ساخت و سازهای مبتنی بر تکنولوژی و سبک سازی پیش قدم شود. این موضوع یکی از اهداف اصلی است که در نهایت از این رویداد و بعد از برگزاری آن انتظار داریم. وی گفت: صنعت ساخت و ساز در کشور ما جزو صنایع با گردش مالی بالا است بنابراین انتظار می رود که نوآوری در آن بیشتر باشد، به دلیل اینکه صنعت ناشناخته است و فناوری هم به درستی جریان پیدا نکرده بنابراین فعالیت های نوآورانه را در ساخت و ساز نمی بینیم.

وی با بیان اینکه این رویداد در سال های آینده نیز ادامه دارد گفت: علاوه بر این در قالب مرکز نوآوری «مسکن تک» برای توسعه فرهنگ سازی در این حوزه برنامه هایی داریم که یکی از این برنامه ها پایه ریزی برای جایزه ملی نوآوری در حوزه ساخت و ساز خواهد بود.

بانک‌مسکن با راه‌اندازی مسکن‌تک‌قصد دارند با سایر ارکان حوزه ساخت‌وساز در کشور از جمله شرکت‌های فعال بانک در این حوزه، در جهت ساخت و سازهای مبتنی بر تکنولوژی و سبک سازی پیش قدم شود

بانک توسعه‌تعاون حامی اشتغال پایدار

بانک توسعه تعاون به عنوان بانک عامل در طرح اشتغال پایدار روستایی و عشایری تا از شروع این طرح تا ابتدای اردیبهشت ماه سال جاری، بالغ بر ۲۴۵۰۰ میلیارد ریال تسهیلات به طرح های مختلف اشتغالزایی پرداخت کرده است.

این بانک به عنوان بانک عامل در طرح اشتغال پایدار روستایی و عشایری، با برخورداری از ظرفیت های مناسب جهت بررسی دقیق، سریع و کارشناسی پرونده ها و طرح های ارسالی، ضمن رعایت دقیق الزامات و اجرای صحیح این طرح تا پایان فروردین ماه سال جاری، مجموعا به مبلغ ۲۴۵۰۰ میلیارد ریال تسهیلات اشتغالزایی به طرح های مختلف تولیدی، کشاورزی و خدماتی در مناطق روستایی و عشایری در سطح کشور پرداخت کرده است.

بر اساس آخرین امارهای موجود در سامانه کارا این تسهیلات در قالب بیش از ۲۶ هزار طرح و پرونده به متقاضیان پرداخت شده و تاکنون سبب ایجاد و تثبیت مجموعا بیش از ۵۰ هزار فرصت شغلی در مناطق مختلف روستایی و عشایری کشور شده است. گفتنی است با بررسی کامل و دقیق این طرح ها و اهلیت سنجی متقاضیان درخواست تسهیلات، بیش از ۲۶ هزار پرونده از طرح های ارائه شده به بانک، تصویب شده که تسهیلات درخواستی بالغ بر ۹۹ درصد از این طرح ها تاکنون از سوی شعب بانک توسعه تعاون در سراسر کشور پرداخت شده و مابقی نیز در انتظار تکمیل مدارک و طی مراحل قانونی از سوی متقاضیان دریافت تسهیلات است.

از میان طرح هایی که با تسهیلات بانک توسعه تعاون تامین مالی شده است، استان های یزد، خراسان جنوبی و گیلان بهترین عملکرد را از جهت نسبت تسهیلات پرداختی به سهمیه ابلاغی ارائه داده اند و استانهای همدان، خراسان شمالی و گلستان در رتبه های بعدی قرار داشته اند.

بر اساس این گزارش، بانک توسعه تعاون تا پایان مرحله چهارم طرح ملی اشتغال پایدار روستایی و عشایری، تمام تعهدات خود را به صورت کامل ایفا نموده و هم اکنون در مرحله پنجم این طرح نیز در حال تخصیص تسهیلات برای تکمیل طرح های نیمه تمام و جدید است.

لازم به ذکر است که بانک توسعه تعاون طی مدت فعالیت یازده‌ساله عهده‌دار عاملیت طرح‌های اقتصادی مهمی در سطح اقتصاد کلان بوده که بی شک اجرای موفق طرح اشتغال پایدار روستایی و عشایری، یکی از مهمترین دستاوردهایی بوده که علاوه بر ایجاد ظرفیت و بزرگتر شدن حجم فعالیت بانک باعث اثربخشی بیشتر بانک توسعه تعاون با رویکرد توسعه‌ای در سطح اقتصاد ملی شده است و ایجاد بیش از ۵۰ هزار فرصت شغلی به همت این بانک در مناطق روستایی و کم برخوردار کشور رونق قابل توجهی در بخش اشتغال در مناطق روستایی و عشایری فراهم کرده که علاوه بر بهبود کیفیت زندگی و معیشت در این مناطق، سبب کاهش روند مهاجرت معکوس از روستا به شهر نیز شده است.

توسعه پایدار

موافقت مجلس با تقاضای بررسی با اولویت طرح اداره بانک مرکزی

نمایندگان مجلس شورای اسلامی با بررسی اولویت دار طرح اداره بانک مرکزی جمهوری اسلامی ایران موافقت کردند.

به گزارش فراز اقتصاد به نقل از ایسنا، نمایندگان مجلس شورای اسلامی در جلسه علنی امروز مجلس درخواست عده ای از نمایندگان به منظور بررسی اولویت دار طرح اداره بانک مرکزی جمهوری اسلامی ایران را بررسی کرده و در نهایت با آن موافقت کردند.

محمد حسین حسین زاده بحرینی به عنوان نماینده متقاضیان بررسی اولویت دار این طرح بیان کرد: در ۲۰ سال گذشته تولید کشور فقط ۳۶ درصد رشد داشته است و در همین مدت نقدینگی کشور ۱۰ هزار و ۲۵۰ درصد زیاد شده است. هر کس که اقتصاددان باشد می پرسد که چه جوری تا به امروز سرپا مانده ایم؟ محصول این وضعیت، تورم خانمان سوز است. و ریشه این امر به سال ۱۳۸۰ باز می گردد که در ایران بانک خصوصی ایجاد کردیم. بانک خصوصی موتور ایجاد نقدینگی است. تنها بخشی که می تواند بانک خصوصی را مدیریت کند بانک مرکزی می باشد. هر یک ساعت صد میلیارد تومان نقدینگی کشور افزایش می یابد و اقتصاد کشور در حال نابودی است نظام بانکی کشور باید اصلاح شود و در راس آن اصلاح ساختار بانک مرکزی قرار دارد.

احمد امیرآبادی فراهانی در مخالفت با بررسی اولویت دار این طرح بیان کرد: بنده با محتوای این طرح کاری ندارم چرا که آن نیز دارای ایراداتی بوده و می خواهد ۶ نفر را از بخش خصوصی آورده و اداره بانک مرکزی را به دست آنها بسپارد. اما اکنون بحث این است که بررسی اولویت دار این طرح هیچ ضرورتی ندارد امروز ما حدود ۶۰ طرح دو فوریتی و ۳۲ طرح یک فوریتی و ۶۰۰ الی ۷۰۰ طرح عادی داریم اگر بخواهیم هر طرحی را بدون انجام کار کارشناسی در اولویت قرار دهیم فرصت برای رسیدگی به سایر طرحهای ضروری و اولویت دار باقی نمی ماند.

محمدرضا پورابراهیمی در موافقت با بررسی اولویت دار این طرح بیان کرد: آن چه که امروز در بخش اقتصاد با آن مواجه هستیم نتیجه عملکرد نامناسب بانک مرکزی است عملکردی که به دلیل سیطره دولت بر بانک مرکزی شرایط ویژه ای را در حوزه اقتصاد ایجاد کرده است. باید تغییرات اساسی در بانک مرکزی صورت گیرد اگر به دنبال کنترل حجم نقدینگی که از ابتدای دولت یازدهم تا به امروز ۷ برابر شده می باشیم و قصد داریم تورم را در اقتصاد کشور کنترل کنیم، باید به سمت اصلاح نظام بانک مرکزی برویم.

رییس کمیسیون اقتصادی گفت: امروز هیچ اولویتی مهمتر از اصلاح نظام بانک مرکزی نیست. دولت نیز اراده ای برای ارائه لایحه ندارد. اصلاح ساختار بانک مرکزی چرا صدای بانکهای خصوصی را درآورده است. نظارت بانک مرکزی بر بانکهای خصوصی یک نظارت منفعل می باشد.

تله کاهش تصنعی نرخ ارز برای دولت سیزدهم

کاهش تصنعی نرخ ارز تله‌ای است که اگر بر خلاف فاکتورهای اقتصادی شکل گیرد، می تواند تبعات بدی برای مردم و کشور در پی داشته باشد.

به گزارش فراز اقتصاد به نقل از مهر، روند الاکلنگی قیمت ارز در بازار آغاز شده است؛ دولت از یک سو وزنه سنگین خود را به یک طرف الاکلنگ وصل کرده و آن را به سمت پایین می‌کشد و از سوی دیگر، عوامل اقتصادی و برخی بازیگران در بازار، تلاش دارند تا سوی دیگر الاکلنگ نرخ ارز را بالا ببرند؛ غافل از اینکه روزی فنر فشرده شده در میانه راه باز خواهد شد و پرتابی شدید برای نرخ ارز رقم خواهد خورد؛ این حال و روزی است که بارها در اقتصاد ایران تجربه شده و کارنامه شکست‌هایش هر بار سنگین‌تر بوده است.

واقعیت آن است که به دلیل برخی هیجانات دولتی و تلاش آنها برای پایین نگاه داشتن تصنعی نرخ ارز، بارها فنر فشرده ارز در بازار رها شده و شرایط نامناسبی را برای اقتصاد ایران رقم زده است؛ هم تولید را متوقف کرده است و هم تجارت را با چالش درگیر؛ اما باز هم دولت‌ها با عطش کاهش تصنعی نرخ ارز می‌خواهند خود را عزیز کرده و بگویند که تدابیر مناسبی برای اقتصاد به کار گرفته‌اند؛ غافل از اینکه تله نگه داشتن تصنعی نرخ، دامن آنها را به زودی خواهد گرفت. کاهش تصنعی نرخ ارز تله‌ای است که اگر بر خلاف فاکتورهای اقتصادی شکل بگیرد می‌تواند تبعات بدی برای مردم و کشور در پی‌داشته باشد.

آنچه که در بازار ارز مشهود است، روند کاهشی نرخ ارز با شیب فزاینده و بدون توجه به عوامل بنیادین اقتصاد ایران است؛ اگرچه بخشی از آن به طور قطع به هیجانات و خوش‌بینی هیجانی به مذاکرات وین برمی‌گردد؛ اما به طور قطع اثر اتفاقی که هنوز چشم‌انداز مشخصی ندارد، این گونه نمی‌تواند در بازار به جای بماند؛ اگرچه شاید بهانه‌ای برای آغاز یک حرکت خطرناک از سوی دولت و بانک مرکزی در دستکاری نرخ در بازار باشد. در این میان، سناریوی بدبینانه آن است که دولت به بهانه مذاکرات وین، بخواهد نرخ ارز را کاهش داده و منابع موجود بانک مرکزی را با سودای اینکه در آینده سایر منابع ارزی بلوکه شده آزاد می‌شود، وارد بازار کرده و نرخ را به صورت مصنوعی پایین نگاه دارد؛ چراکه تصورش این است که با به ثمر نشستن مذاکرات وین، بخش دیگری از این منابع آزاد شده و شاید هم همچون دوران اوباما، ۲۰ میلیارد دلار از منابع ارزی بلوکه شده در آمریکا آزاد گردد؛ غافل از اینکه ممکن است این خواب در عالم واقعیت تعبیری نداشته باشد. نکته نگران کننده آن است که با اتفاقاتی که در سال‌های گذشته با وضع تحریم‌های ظالمانه و هوشمندانه‌تر شدن آنها از یک سو و تکرار آنها در فاصله زمانی کوتاه‌تر از سوی دیگر رخ داده است، ایران باید مراقبت جدی از منابع ارزی خود داشته باشد؛ نه اینکه با یک لبخند از سوی برخی کشورها، چوب حراج بر آنها بزند و آن را به تاراج ببرد. حال بسیاری از کارشناسان نسبت به آینده بازار ارز نگران هستند و بر این باورند که کاهش نرخی که با سرعت زیاد ظرف هفته‌های گذشته در بازار ارز رخ داده است، ناشی از دستکاری تصنعی دولت در رابطه با بازار ارز است که این خود نگرانی‌ها و دغدغه‌هایی را برای فعالان اقتصادی و کارشناسان دلسوز ایجاد کرده است؛ به این معنا که روند کاهشی نرخ ارز یک اقدام سیاسی از سوی دولت برای نشان دادن دستاورد دولت در جریان مذاکرات وین در روزهای پایانی دولت است.

واقعیت آن است که هیچیک از اقتصاددانان و فعالان اقتصادی از کاهش نرخ ارز با یک روند منطقی و منطبق با فاکتورهای اقتصادی نگران نمی‌شوند؛ اما آنچه که اکنون آنها را دغدغه‌مند کرده، کاهش شدید نرخ ارز بدون توجه به عوامل بنیادین بازار است که در واقع، مسیر نامبارکی را به سمت فشرده شدن فنر ارز پیش روی اقتصاد ایران قرار می‌دهد. نکته حائز اهمیت آن است که این گونه برخورد با نرخ ارز در بازار و دستکاری آن از سوی بازارساز خود منجر به چالش‌های اساسی در ماه‌های آینده برای اقتصاد ایران و مردم خواهد شد که راهی جز تکرار تجربه شکست‌های گذشته ندارد. اگر کاهش نرخ ارز سیاسی و ارزپاشی نیست، پس چرا دولت سال گذشته که فضای انتخاباتی نبود نرخ را پایین نیاورده است.

حسین درودیان، اقتصاددان می‌گوید: با توجه به وضعیت سیاسی که در ایالات متحده آمریکا وجود دارد، تصور فعالان اقتصادی ایران این است که در نهایت گشایش ارزی در اقتصاد ایران رخ می‌دهد و این تصور از ابتدای تغییر دولت در آمریکا و انتخاب بایدن وجود دارد و سبب شده تا تقریباً بیش از ۳۰ درصد، قیمت ارز را نسبت به دوران ترامپ کاهش دهد. وی افزود: تصور فعالان اقتصادی بر این است که نرخ ارز کاهشی خواهد بود؛ ضمن اینکه به موازات این انتظار، فشار افزایشی نرخ به صورت شدید هم تجربه نخواهد شد؛ اما اینکه در چه مقطعی در کوتاه مدت این موضوع به نتیجه برسد، فکر می‌کنم عدم اطمینان جدی در مورد آن وجود دارد. این اقتصاددان ادامه داد: در روزهای اخیر نیز خوش بینی نسبت به مذاکرات کم کم رنگ باخته و قیمت ارز نیز از کاهش جدی که دنبال می‌کرد عقب نشینی کرد؛ پس پیش بینی می‌شود که مجموعاً بازار ارز حول و حوش این قیمت‌های فعلی بازی کند تا زمانی که بازگشت برجام و گشایش‌های ارزی در واقعیت رخ دهد که آن زمان، یک پله دیگر قیمت تنزل خواهد کرد. درودیان گفت: بنا به دلایل درهم پیچیده‌ای که مردم ما سال‌های سخت را سال‌هایی دیده‌اند که در آن مهار نرخ ارز از دست سیاستگذار خارج شده و سال‌های خوب اقتصادی را سال‌هایی دیده‌اند که در آن، نرخ ارز کنترل شده است؛ بنابراین معیار ساده ای که برای موفقیت یا عدم موفقیت دولت‌ها در نظر می‌گیرند، وضعیت قیمت ارز است و این به عنوان یک فهم عمومی در طبقه سیاسیون ما جا افتاده است و به همین خاطر، همواره دولت‌ها تمایل دارند که قیمت ارز حتی‌الامکان پایین باشد؛ چراکه افکار عمومی چنین باور و تصوری دارد و آنها را قضاوت می‌کند.

خبر

دورهمی های کرونایی در بله!

در زمستان ۹۹، در هر ۱ دقیقه و ۲۳ ثانیه یک گروه جدید در اپلیکیشن بله تشکیل شد و کاربران در روزهای کرونایی، دورهمی های خود را از این طریق برپا کردند

به گزارش فراز اقتصاد به نقل از روابط عمومی بانک ملی ایران، آمار و گزارش های فصل قبل بله ای ها نشان می دهد در فصل زمستان ۸،۲ میلیون ریال پول در هر ثانیه در این اپلیکیشن مالی و بانکی جا به جا شده است. در هر ۳ دقیقه و ۱۹ ثانیه یک کانال جدید در بله راه اندازی و با تشکیل هر گروه در هر یک دقیقه و ۱۹ ثانیه جمع کاربران، جمع تر شده است. استقبال کاربران جدید هم از این اپلیکیشن کاربردی در این مدت چشمگیر بوده و هر ۱۸ ثانیه یک عضو به خانواده ۸ میلیونی بله اضافه شده است. اپلیکیشن «بله» با حمایت و پشتیبانی بانک ملی ایران در یکی از شرکت‌های زیرمجموعه شرکت داده ورزی سداد توسعه یافته است و ارائه خدمات پیام‌رسانی از جمله گفت‌وگو، ایجاد کانال و گروه، استفاده از استیکر و بازو (بات) و ارائه خدمات بانکی از قبیل خرید شارژ، عملیات کارت به کارت، پرداخت قبوض خدماتی، پرداخت خلافی خودرو، پرداخت عوارض خروج از کشور، انجام کار خیر و... از جمله قابلیت های آن به عنوان یک اپلیکیشن و پیام‌رسان ارتباطی و بانکی کشور است..

پیام تبریک مدیرعامل بانک مهر ایران به مناسبت روز ارتباطات

دکتر مرتضی اکبری، مدیرعامل بانک مهر ایران به مناسبت فرا رسیدن ۲۷ اردیبهشت، در پیامی روز ارتباطات و روابط عمومی را به فعالان این عرصه تبریک گفت. به گزارش روابط عمومی بانک قرض‌الحسنه مهر ایران، در متن این پیام آمده است: «ارتباطات را یکی از دانش‌های اثرگذار عصر حاضر می‌دانند. دانشی که به لطف آن می‌توان با افکار عمومی ارتباط برقرار کرد، کار اطلاع‌رسانی را انجام داد، بازخوردها را دریافت و رویه‌ها را اصلاح نمود. این موضوع برای بانک‌ها که سازمان‌هایی خدماتی هستند و با طیف وسیعی از آحاد جامعه سروکار دارند، اهمیتی مضاعف می‌یابد. گستردگی فعالیت بانک‌ها سبب شده رویه‌هایی که پیش‌تر اشاره شد درباره بانک‌ها حساسیت بیشتری پیدا کند. از همین رو نقش روابط عمومی در شبکه بانکی مؤثر، ضروری و غیرقابل چشم‌پوشی است. روابط عمومی بانک‌ها در سال‌های گذشته موفق شده‌اند با استفاده از ابزارهای نوین ارتباطی، فرآیند اطلاع‌رسانی به مشتریان و مخاطبان را تسهیل کرده و ارتباطی گسترده‌تر، آسان‌تر و کم‌هزینه‌تر را بین جامعه هدف و سازمان برقرار کنند. از همین رو تلاش‌های انجام شده در این حوزه قابل تقدیر است. روز ارتباطات و روابط عمومی را به همه فعالان این حوزه به‌ویژه کارکنان و مدیران روابط عمومی شبکه بانکی کشور تبریک می‌گویم. بی‌شک تنها با تلاش‌های مضاعف شماست که می‌توان خدمات و فعالیت‌های نظام بانکی کشور را برای مردم تبیین و تشریح کرد.

خبر

۵ میلیون نفر از مـــردم وارد بازار ارزهای دیجیتال شده‌اند؛

اشتباه وزیر نیرو باعث افزایش استخراج‌های غیرمجاز شد



یک کارشـــناس حـــوزه رمزارز اظهار داشـــت: برآوردها حاکی از آن اســـت کـــه تقریبا حدود ۵ میلیـــون نفر از ایران وارد این بازار شـــده‌اند و کاربر پلت فرم‌های مختلف هســـتند که البته این ضریب نفوذ بین تهرانی‌ها بیشـــتر است. به عبارت دیگر به انـــدازه یک دهم از فعالان بازار سرمایه وارد بازار رمزارزها شده‌اند.

به گزارش فراز اقتصاد به نقل از ایلنا،«مصطفی نقی‌پورفر»، دبیر انجمن فین‌تک و کارشـــناس حوزه ارزهای دیجیتـــال درباره قانون‌گذاری در حوزه رمزارزها در کشـــور اظهار داشـــت: تا به امروز هیچ قانون و مقرراتی وضع نشده مگر بگیر و ببند؛ و در حوزه رمزارزها ایران بی‌قانون‌ترین کشور است.

وی تاکید کرد: البته مردم کشـــورمان در حال حاضر از ابزار هوش مصنوعی استفاده می‌کنند در حالـــی که قانونی در این حوزه وجود ندارد، بنابراین نبـــود قانون نتوانســـت جلوی فعالیت مـــردم را بگیرد. امروز مـــردم وارد فعالیت‌های نوین کشاورزی هم شده‌اند که در آن حوزه هم قانونی وجود ندارد.

نقی‌پورفر ادامه داد: در دنیا در ابتدا یک فناوری رصد و بررسی می‌شود و بعد از آن قانون مرتبط تعریف و برنامه‌ریزی خواهد شد. در بسیاری از کشورها برای اینکه جلوی کسب و کارها گرفته نشـــود برای فعالیت‌های نویـــن قانونی تعریف نمی‌شود برای مثال دولت آمریکا اساسا قانونی در رابطه با رمز ارزها ندارد و اعلام کرده اســـت که قوانین موجود در این حوزه کفایت می‌کند. حتی در کشور چین هم هیچ قانون مصوبی در این باره وجود ندارد.

کارشـــناس حوزه رمـــز ارز با بیـــان اینکه نظر شـــخصی یک عده‌ای در کشـــورمان این است که ایران را از فناوری‌هـــای نوین محروم کنند چراکـــه معتقدند تنها راه برخورد با فناوری‌های نوین بستن آن است، گفت: در کجای دنیا روش ســـلبی در برخورد با فناوری‌هـــای نوین جواب داده‌است متاســـفانه عده‌ای در ایران تفکرشان درباره فناورهای نوین تفکر قدیمی است و اجازه این فعالیت‌ها را نمی‌دهنـــد و در ایران رفتار با فناوری‌های نوین سلبی است.

وی با تاکید بر اینکه تعدد قوانین نشـــان‌دهنده پیشرفته بودن آن نیست، افزود: در حال حاضر قوانین موجود در کشـــورمان تبصره‌های بسیار زیادی دارند که فقـــط ممنوعیت، محدودیت و رانـــت ایجاد می‌کنند. همین موضوع کشـــور را عقب مانده نگه داشته است.

نقی‌پورفـــر گفـــت: تبادلات رمـــزارز مانند یک کسب‌وکار است و از قوانین کلی و کلان کسب و کارها تبعیت می‌کند و در بسیاری از کشورها همین قانون کسب و کار برای فعالیت‌های حوزه رمز ارز کافی است و حتی برخی از کشورهایی که به دنبال جذب سرمایه گذار خارجی هستند مانند استونی و هنگ کنگ قوانین حمایتی در حوزه رمز ارزها وضع کرده‌اند.

وی با اشـــاره بـــه تخلفات و سوءاســـتفاده‌های صورت گرفتـــه در بخش اســـتخراج رمز ارزها تاکید کرد: در بخش استخراج دستگاه مسئول وزارت نیرو اســـت که با عجله کردن و بالا بردن بی‌دلیـــل قیمت بـــرق حتی بالاتـــر از نرخ برق صادراتـــی باعث این اتفاق شـــده اســـت و این رفتار اشـــتباه وزارت نیـــرو در عجله برای تهیه دستورالعمل است.

کارشناس حوزه رمز ارز با بیان اینکه قیمت برق را بسیار بالاتراز قیمت صادراتی درنظر گرفتند، گفت: این رفتار وزارت نیرو بدان معنا است که ایرانی‌ها در اســـتفاده از برق از خارجی‌ها کمتر هســـتند که ایـــن رفتار تبعیـــض آمیز در هیچ کشـــوری دیده نمی‌شود. اشـــتباه شخص آقای اردکانیان و شـــرکت توانیر باعث بروز این رویه شده است.

نقی‌پور در پاسخ به این سوال که میزان ضریب نفوذ رمز ارزها بین ایرانی‌ها چقدر است، اظهار داشـــت: هیچ آمار دقیقی در ایـــن رابطه وجود ندارد اما برآوردها حاکی از آن اســـت که تقریبا حـــدود ۵ میلیون نفـــر از ایـــران وارد این بازار شده‌اند و کاربر پلت فرم‌های مختلف هستند که البته این ضریب نفوذ بین تهرانی‌ها بیشتر است. به عبارت دیگر به اندازه یک دهم از فعالان بازار سرمایه وارد بازار رمزارزها شده‌اند.

رونق

احتمالا بازار فولاد خلیج فارس را از دست بدهیم؛

چین بهترین بازار صادراتی ما است

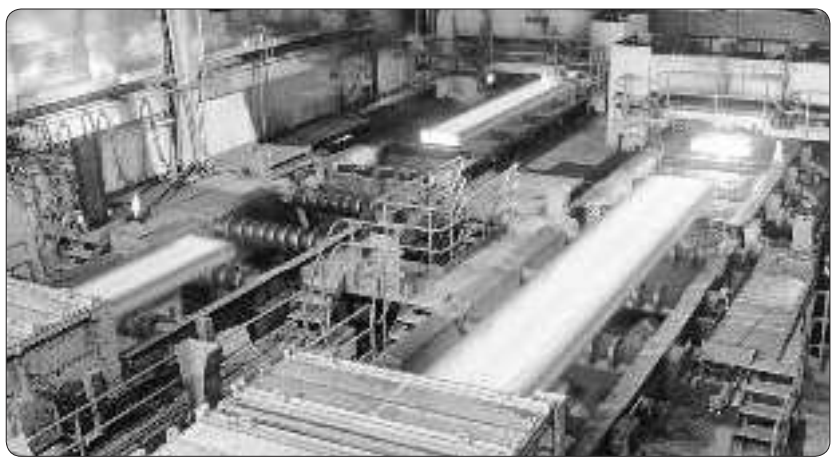

این کارشناس ارشـــد حوزه فولاد اظهار داشت: امسال و با قیمت‌های فعلی، سال بسیار خوبی برای صادرات فولاد اســـت. ولی بازار کشورهای حاشیه خلیج فارس برای صادرات فولاد ایران بازار مناســـبی نیست چراکه شورای همکاری کشورهای حاشـــیه خلیج فارس در حال تصویب بخشنامه‌ای هستند تا محدودیت واردات برای محصـــولات فولاد میانی ایجاد کـــرده و عوارض بـــرای واردات ببندند. در نتیجه طبیعتا ما بازار خود را تا حدودی از دست می‌دهیم.

به گزارش فراز اقتصاد بـــه نقل از ایلنا،کیوان جعفری طهرانـــی در مورد وضعیـــت بازار فـــولاد اظهار کرد: قیمت‌ها در بازار جهانی فولاد به شـــدت افزایش یافته است، چین نیز قوانین جدیدی برای آزاد شدن واردات فولاد گذاشـــته و صادرات را محدود کرده اســـت. ۱۳ درصـــد مالیات بر ارزش افـــزوده که به صادرکنندگان فولاد چین تعلق می‌گرفت از ابتدای «ماه می» حذف شد ولی در مقابل واردات محصولات میانی فولاد را آزاد کرد. واردات محصولات میانی فولاد و مواد اولیه تولید فولاد مانند آهن قراضه را نیز از ابتدای «ماه فوریه» آزاد شـــد تا از این طریق قیمت سنگ آهن را کنترل کند. در این چند روز گذشته هم تا حدودی موفق عمل کرد و قیمت سنگ آهن بیش از ۱۰ درصد کاهش یافت.

وی در ادامـــه اضافـــه کرد: بازار فولاد بســـیار خوب و قیمت‌ها افزایشی است، حتی پیش‌بینی‌هایی می‌شود مبنی بر اینکه احتمال این وجود دارد که رکورد قیمتی سال ۲۰۰۷ و اوایل سال ۲۰۰۸ میلادی، قبل از بحران جهانی دوباره شکسته شود. در آن زمان قیمت شمش فولاد بیلـــت به حدود ۱۲۰۰ دلار و اســـلب به حدود ۱۰۰۰ دلار رســـید اما الان پیش‌بینی‌ها حاکی از این اســـت که احتمال رسیدن قیمت اسلب به ۱۲۰۰ دلار و شـــمش فولاد به ۱۰۰۰ دلار وجـــود دارد. اگر الان بعد از گذشـــت ۱۳ تا ۱۴ سال قیمت اسلب بیشتر از شمش فولاد (بیلت) است، به علت تقاضای بیشتر برای محصولات نوردی تخت است، در آن بازه زمانی تقاضا برای مقاطع فولادی طویل که در ساخت و ساز استفاده می‌شود، بیشتر بود.

تحلیلگر ارشد بازار بین‌المللی صنایع معدنی و فولاد در پاسخ به سوالی در مورد وضعیت صادرات این محصول گفت: صادرات فولاد در ســـال ۹۹ نسبت به سال ۹۸ حدود ۱۰ تا ۱۵ درصد کاهش پیدا کرد. بخشی از این موضوع به علت شرایط حاصل از کرونا و بخشی از آن به علت شـــرایط حاکم بر نیمه اول سال گذشته بود. بخشنامه‌هایی که معاونت معدنی وزارت صمت صادر کرد و اجازه صـــادرات فقط ۲۵ درصد از محصولات را داد، نیز دخیل بوده اســـت. این عوامل باعث شـــد که صادرات کاهش یابد اما در نیمه دوم سال گذشته روند صادراتی افزایشی بود.

وی همچنین اضافه کرد: امسال و با قیمت‌های فعلی، سال بســـیار خوبی برای صادرات فولاد است. ولی بازار کشورهای حاشیه خلیج فارس برای صادرات فولاد ایران بازار مناسبی نیست. چراکه شورای همکاری کشورهای حاشیه خلیج‌فارس در حال تصویب بخشنامه‌ای هستند تا محدودیت واردات برای محصولات فولاد میانی ایجاد کرده و عوارض برای واردات ببندند. در نتیجه طبیعتا ما بازار خود را تا حدودی از دست می‌دهیم.

جعفری طهرانی خاطرنشـــان ســـاخت: در کشورهای جنوب شـــرق آســـیا «آ ســـه آن»، مالزی و فیلیپین وضعیت مناســـب اقتصادی ندارند و طبیعتا تقاضای فولاد در این کشـــورها افت کرده ولی وضعیت ویتنام، تایوان، تایلند و همچنین اندونزی مناسب‌تر از مالزی و فیلیپین اســـت. البته ویتنام خود یکی از بزرگترین تولیدکنندگان فولاد جنوب شـــرق آســـیا است و در سال ۲۰۲۰ با وجود شـــرایط حاصل از کرونا توانست تولید فولاد خود را افزایش دهد و رشـــد اقتصادی ۲,۹ درصدی را برای معدل سال ۲۰۲۰ ثبت نماید. ویتنام بعد از چین دومین کشـــور جهان بود که با سربلندی رشد اقتصادی مثبت در سال ۲۰۲۰ داشته است.

وی ادامـــه داد: بر اســـاس اعلام نشـــریه فوربس برای اولین بار در ابتدای ســـال ۲۰۲۱ از ۱۰۰ نفر میلیاردر اول جهان، ۴ نفر ویتنامی هســـتند کـــه یکی از این میلیاردرها مالک شرکت فولادساز Hoapat است. این نشـــان می‌دهد که ویتنام توانســـته در شرایط کرونا بهتر از ســـایر کشورهای همسایه عمل کند. در چنین شـــرایطی طبیعتا ما امکان صـــادرات به این منطقه را نداریم. تایوان، تایلند و اندونزی متقاضی فولاد هستند اما به خاطر فاصله کم ویتنام با آنها و عدم وجود عوارض واردات فولاد از هر یک از کشـــورهای عضو «آ س آن» به کشـــورهای هم گروه، رقابت برای محصولات فولاد صادراتی ایران به این منطقه سخت خواهد بود.

وی همچنین تصریح کرد: بهترین بازار صادراتی ایران همچنان چین است و تاکید من این است که باید هدف خود را روی صادرات به چین متمرکز کنیم و با قیمت بالای فولاد در بازار چیـــن بتوانیم صادرات خود را به خصوص در محصولات میانی افزایش دهیم.

این کارشناس ارشـــد حوزه فولاد با اشاره به وضعیت تقاضا در بازار فولاد گفت: بر اساس اعلام هفته گذشته انجمن جهانـــی فولاد در ســـال ۲۰۲۱ میزان عرضه فولاد در بـــازار جهانی ۱۰۲ میلیون تن کمتر از تقاضا است. این انجمن همچنین پیش‌بینی کرده که در سال ۲۰۲۲ به میزان ۵۰,۶ میلیون تن کمبود عرضه فولاد وجود داشـــته باشد. با وجود شرایط کرونا که برخی از فولادسازان مانند ژاپن، کره جنوبی، آلمان و حتی هند در ســـال ۲۰۲۰ کاهش تولید داشتند و حتی در اوایل سال ۲۰۲۱ نتوانستند به تولید کامل دست پیدا کنند، نتیجتا در بازار جهانی کاهش عرضه خواهیم داشت. تا زمانی که این کسری وجود دارد قیمت جهانی فولاد در ادامه سال ۲۰۲۱ بالا و در سال ۲۰۲۲ نسبت به ۲۰۲۱ یک کم کمتر ولی همچنان بالا خواهد بود.

وی افزود: این بهترین فرصت اســـت تـــا ایران از این شرایط صادراتی تا سال ۲۰۲۲ استفاده کند. طبیعتا تا سال ۲۰۲۳ قیمت جهانی فولاد با توجه به تعادل بین عرضه و تقاضا کاهش قابل ملاحظه‌ای خواهد داشت.

رئیس خانه معدن ایران اعلام کرد:

احیا و فعال‌سازی ۲۵۰ معدن راکد در کشور



رئیس خانه معدن ایران از شناسایی مشکلات نزدیک به ۲هزار و ۶۰۰ معدن راکد و غیرفعال کشـــور خبر داد و گفت: تا کنون ۲۵۰ معدن احیا و فعال‌ســـازی شده است.

به گزارش فراز اقتصاد به نقل از ایرنا،محمدرضا بهرامن در ایرنا درخصوص برنامه دولت برای آزادسازی معادن حبس شده، افزود: نخستین بار خانه معدن ایران اوایل سال ۹۷ پیشـــنهاد کاملی را به معاونت وقت معدنی وزارت صنعت، معدن و تجارت مبنی بر آمادگی کامل این نهاد، برای آزادسازی ۵۰۰ معدن در سراسر کشور بـــا انجام مطالعات در این زمینه و با هزینه های خود ارائه داد.

وی بیان داشـــت: هدف ما این بود کـــه معادنی که به هر دلیل تعطیل شـــده و بهره‌برداری از آنها انجام نمی‌شود و در اختیار ســـازمان‌های صنعت، معدن و تجارت استان‌ها بود را فعال‌سازی کنیم تا ضمن جذب سرمایه برای آنها، به اشتغال‌زایی بپردازیم که به طور عمده در مناطق بسیار محروم کشور واقع شده‌اند.

رئیس خانه معدن ایران ادامه‌داد: در حالی که زنجیره تولید این معادن از زمان اکتشـــاف تا بعد از استخراج و فرآوری در پیشنهاد خانه معدن به‌طور کامل دیده شـــده بود، اما با وجود انجام مذاکـــره های متعدد با تصمیم‌ســـازان معدنی کشـــور کار به صورت جدی پیش نرفت تا اینکه پس از هشـــت ماه ایمیدرو برای سازماندهی معادن راکد کشور اعلام آمادگی کرد.

وی گفـــت: پس از آن بود کـــه خانه معدن نیز از این مطلب اســـتقبال و آمادگی کامل خود را به ایمیدرو اعلام کرد، بر این اســـاس تفاهمنامه‌ای بین ایمیدرو، خانه معدن ایران و شرکت تهیه و تولید مواد معدنی ایران به امضا رســـید و شـــرکت میدکو که در زمینه سنگ‌آهن فعالیت داشـــت نیز از آن استقبال کرد و شورای سیاستگذاری برای این مهم تشکیل شد.

بهرامن خاطرنشان‌کرد: در ادامه، شرکت تهیه و تولید مواد معدنی مطالعات زیرســـاختی مناسبی را در این راستا به انجام رسانید و کارهای مهندسی خوبی اتفاق افتاد.

وی اظهار داشـــت: در این راســـتا نزدیک به ۲ هزار و ۶۰۰ معدن راکد شناسایی شد و پرسشنامه‌هایی در راستای احصاء مسائل و مشکلات آنها توزیع شد که با همکاری نمایندگی‌های خانه معدن در استان‌ها و همچنین سازمان‌های صنعت، معدن و تجارت سراسر کشور استخراج مشکلات در دستور کار قرار گرفت.

رئیس خانه معدن ایران ادامه‌داد: پس از احصای مسائل و مشکلات، موارد به شورای مرکزی احیای معادن در ایمپاسکو (شـــرکت تهیه و تولید مواد معدنی ایران) ارســـال و هم‌زمان راهکارهای عملیاتی در این زمینه آغاز شد.

بهرامن یادآور شد: در حالی که مطالعات زیرساختی بـــرای ۲هـــزار و ۶۰۰ معدن راکد انجام شـــد، اما در نهایت فقط ۲۵۰ معدن احیا و فعال‌سازی و مقرر شد راهکارهای اساسی در این زمینه از سوی خانه معدن ایران ارائه شود.

وی گفت: حتی پیشنهاد کردیم که می‌توان جلساتی را به صورت فنی و مهندسی همراه با معاونت معدنی وزارتخانه برای انجام اقدام‌های اساسی داشته باشیم و آخرین پیشـــنهاد ما این بود که این کار باید به‌طور حتم در حضور دستگاه‌های نظارتی دنبال شود تا یک تصمیم شفاف برای احیای معادن راکد گرفته شود.

رئیس خانه معدن ایران خاطرنشـــان‌کرد: با توجه به وجود حـــدود چهار هزار و ۵۰۰ معـــدن تعطیل در کشور که در گذشته فعال بودند اما به هر دلیل امروز توقف در کارشان ایجاد شده، نیاز به یک نگرش جدید مبتنی بر مســـائل منطقه‌ای، علمـــی و حتی جامعه شناسی است.

به گفته وی، امروز با توجه به شـــعار مانع‌زدایی رهبر معظم انقلاب، رفع موانع موجود از سوی قوای سه گانه همچنین دستگاه‌های نظارتی همچون ستاد تسهیل و رفع موانع تولید در این عرصه پیگیری می‌شود.

بهرامن تاکید کرد: از بین معادن یاد شـــده اگر حتی یک‌هزار معـــدن را بتوانیم فعال کنیم و هر معدن در زنجیره نخست خود دست‌کم به‌طور مستقیم ۳۰ نفر را مشغول به کار کند، اشتغال ۳۰ هزار نفری را به دنبال خواهد داشت و در کنار هر شغل مستقیم حداقل هفت شغل غیرمستقیم دیگر نیز قابل تعریف است.

وی اضافه‌کرد: موضـــوع احیای معادن راکد می‌تواند به جذب ســـرمایه‌های سرگردان کشـــور نیز کمک کند، اما واقعیت آن اســـت که طی چهار تا پنج ساله گذشته نتوانســـتیم از طریق مزایده و دیگر شیوه‌ها سرمایه‌گذاری جدید در این بخش جذب کنیم.

رئیس خانه معدن ایران افزود: بســـیاری از معادن به دلیل سرمایه‌گذاری ناکافی و نگاه خاص بهره‌برداران قدیمـــی که نبـــود اکتشـــاف کافـــی را دلیل عدم سرمایه‌گذاری عنوان می‌کردند، امروز به حالت تعطیل در آمده‌اند، این در حالی اســـت که بسیاری از معادن در کویر مرکزی ایران واقع شده‌اند و پتانسیل ذخایر پلی‌متال را دارند، اما بلوکه شده‌اند.

وی ادامه‌داد: اگر بتوانیم ســـرمایه‌گذاران را در زمینه اکتشافات این معادن فعال کنیم، به‌طور قطع به ثروت ملی کشور اضافه خواهد شد و بر این اساس باید به هر طریق ممکن در راستای فعال‌سازی آنها حرکت کنیم.

بهرامن گفت: با توجه به مطرح کردن مشکلات مالی به عنوان مهمترین مشکل این معادن، صندوق بیمه فعالیت‌های معدنی کشـــور قادر به تامین مالی آنها خواهد بود.

وی تصریح‌کـــرد: اگر مجموعه ســـرمایه این صندوق به حدود ۲۰۰ میلیون دلار برســـد، بخش بزرگی از نیازهـــای بخش معدن به ویژه در بخش‌های فراوری، اکتشاف و استخراج را پاسخ‌گو خواهد بود، اما در این راستا نقش معاونت معدنی وزارتخانه در حمایت از این طرح می‌تواند به جهشی در معادن کشور منجر شود.

وزیر صنعت، معدن و تجارت مهرماه ۹۹ در بخشنامه‌ای به همه اســـتان‌ها بر لزوم فعال‌سازی معادن تعطیل شده تاکید کرد و یک فرصت سه ماهه به بهره‌برداران داد.

امروز افزون بر ۶۰ میلیارد تن ذخیره معدنی در سطح کشور شناسایی شده که از این رقم حدود ۳۷ میلیارد تن ذخیره قطعی و بقیه احتمالی اســـت. شمار مواد معدنی اکتشافی در کشـــور ۶۸ ماده است که سهم مصالح ساختمانی نسبت به فلزی غالب است.

ایـــران دارای ۱۰ هـــزار و ۴۰۰ معـــدن دارای پروانه بهره‌برداری اســـت کـــه پنج‌هـــزار و ۶۰۰ معدن آن فعال است.

آذری جهرمی خبر داد:

ساخت ابررایانه‌ای بنام «مریم» و به یاد «مریم میرزاخانی»

وزیـــر ارتباطات و فناوری اطلاعات با تاکید بر اینکه ابر رایانه ســـیمرغ با ظرفیت یـــک پتافلاپس برای آینـــده ایران و جوانان ایرانی افتتاح شـــده اســـت، از آغـــاز عملیات اجرایی ابررایانـــه بعدی با ظرفیت ۱۰۰ پتافلاپس با نام مریم، به یاد دانشـــمند ممتاز کشورمان مریم میرزاخانی خبر داد.

به گزارش فراز اقتصاد به نقـــل از وزارت ارتباطات و فناوری اطلاعات، محمدجواد آذری جهرمی پس از افتتاح رســـمی ابر رایانه ملی ســـیمرغ با تبریک روز جهانی ارتباطات به همه فعالان عرصه ارتباطات گفت: هوش مصنوعی قدرت بلامنازع آینده دنیاست و رقابت در این عرصه رقابت بر سر قدرت است.

وی افزود: بر اســـاس پرســـشنامه‌ای که تهیه شده، نیاز پردازشی امروز کشور در حوزه هوش مصنوعی مطابق بر برآورد ما ۱۰ پتافلاپس است.

آذری جهرمـــی با بیان اینکـــه در حال حاضر برای تامین نیاز پردازشی داخل از ظرفیت‌های بین‌المللی اســـتفاده می‌شـــود اظهار کرد: همین امر ســـبب می‌شـــود که در اولویت‌ها، بررســـی درخواست‌های شـــرکت‌های ایرانی با تاخیر مواجه شود یا با توجه به اعمال تحریم‌هـــا و وجود محدودیت‌ها در نقل و انتقال پول، برخی از این درخواست‌ها قابلیت انجام پیدا نمی کنند.

وی تصریـــح کرد: این نیازهای پردازشـــی شـــامل ساخت انیمیشـــن، بازی‌های اینترنتی و... است که بســـیاری از تولیدکنندگان محتوا در فضای مجازی به آن نیاز دارند.

وزیـــر ارتباطات با تاکید بر اینکه تامین این ظرفیت در کشور قابل توسعه است، گفت: ابر رایانه سیمرغ برای آینـــده ایران و جوانان ایرانی اســـت که البته گام اول محسوب می شـــود. واقعیت این است که سیمرغ کافی نیست و ما باید بیش از این پیشرفت کنیم.

آذری جهرمی افزود: سیمرغ دارای ظرفیتی معادل یک پتا فلاپس اســـت در حالی که نیاز امروز کشور ۱۰ پتافلاپس اســـت. وجود چنین نیـــازی به نوبه خود یک اقتصاد محسوب می شود. ما باید ظرفیت اقتصاد دیجیتال در کشـــور را بـــرای تولید داخلی افزایش دهیم. وقتی نیاز در داخل کشور وجود دارد باید باز هم به سمت جلو حرکت کنیم.

رئیس هیئت مدیره شرکت فولاد مبارکه مطرح کرد:

افزایش تولیدات فولاد مبارکه موتور محرکه اقتصادی کشور



اصفهان - نادر بزرگمهر - رئیس هیئت‌مدیره شرکت فولاد مبارکه گفت: در سال ۱۴۰۰ که با عنوان «تولید، پشتیبانی‌ها و مانع‌زدایی‌ها» نام‌گذاری شده، مشکلی سد راه تولید نخواهد بود و همچنان تلاش برای تولید بیشتر و اشتغال‌زایی مضاعف صورت خواهد گرفت.

سید ضیاء ایمانی با اشاره به ترکیب اعضای هیئت‌مدیره این شرکت گفت: هیئت‌مدیره شرکت فولاد مبارکه تغییراتی داشته و دو عضو جدید که از معاونان فولاد مبارکه هستند به هیئت‌مدیره اضافه شده‌اند.

وی با بیان این مطلب در ادامه افزود: شرکت فولاد مبارکه یک مجموعه صنعتی مادر و قطب صنعت کشور است که باید به‌صورت همه‌جانبه، در بخش‌های مختلفی همچون حوزه مدیریتی، مسائل اقتصادی، تولید، اشتغال و جلوگیری از خروج ارز از کشور و... تقویت شود.

به گفته وی، شرکت فولاد مبارکه یک مجموعه ممتاز در کشور است و اکنون تیمی که با تمام مسائل شرکت فولاد مبارکه آشنایی دارند در قالب هیئت‌مدیره در کنار هم قرار گرفته‌اند. اولین جلسه هیئت‌مدیره نیز تشکیل شد و در آن اتفاقات خوبی رخ داد و تصمیم‌گیری‌های مناسبی برای این شرکت فولادی صورت گرفت. ایمانی ادامه داد: شرکت فولاد مبارکه باید به نقطه اوج خود که سیاست و تدابیر هیئت‌مدیره نیز بر پایه آن استوار شده، دست پیدا کند؛ چراکه اگر این شرکت در شرایط کنونی و با مدیریت فعلی نتواند به آرمان‌ها و واقعیت‌هایی که لازمه کار است دست یابد، باید تعمق بیشتری داشته باشد و درصدد رفع مشکلات و ایرادات برآید.

رئیس هیئت‌مدیره شرکت فولاد مبارکه افزود: همه اعضای هیئت‌مدیره شرکت فولاد مبارکه تصمیم گرفتند با تدابیر ویژه و سیاست‌های مناسب، همچنین در نظر گرفتن تمامی مسائل و مشکلات مجموعه فولاد مبارکه و با تکیه بر نیروی انسانی و ارتباطات موجود، این شرکت را که همیشه خوش درخشیده و با تلاش کارشناسان و مدیران طی سال‌های گذشته باعث سربلند و سرافزاری ایران اسلامی شده، در این مسیر نگه دارند و نقاط قوت شرکت فولاد مبارکه را افزایش دهند.

وی با اشاره به نام‌گذاری سال ۱۴۰۰ با عنوان «تولید، پشتیبانی‌ها و مانع‌زدایی‌ها» در ادامه افزود: در حال حاضر علاوه بر شرایط اقتصادی و مشکلات موجود در کشور، برخی مقررات دست و پاگیر و یا موضوعات سلیقه‌ای وجود دارند که خود بزرگ‌ترین مانع برای تولید به شمار می‌آیند. این در حالی است که گروه فولاد مبارکه مجموعه‌ای حساس محسوب می‌شود و منافع آن نیز ملی و مردمی است، چراکه درآمدهای آن به‌نوعی به مردم بازگشته و متعلق به مردم است.

رئیس هیئت‌مدیره شرکت فولاد مبارکه در جلسه با اعضای این هیئت ضمن تأکید بر توجه این شرکت بر تحقق شعار سال خاطرنشان کرد: از سال ۱۳۸۰ که رهبر معظم انقلاب اسلامی با تدابیر حکیمانه خود و با تأکید بر اشتغال‌آفرینی، شعار «اقتدار ملی و اشتغال‌آفرینی» را نام‌گذاری فرمودند، فولاد مبارکه در راستای تحقق شعار همان سال گام‌های زیادی برداشت و این مهم تاکنون ادامه داشته است. وی نام‌گذاری سال‌های دهه ۹۰ توسط رهبر معظم انقلاب را نشان از اهمیت تولید و اقتصاد برای کشور دانست و عنوان داشت: حضور فولاد مبارکه در خط مقدم جبهه اقتصاد و صنعت نیازمند بصیرت داشتن و توجه به منویات مقام معظم رهبری در جنگ اقتصادی است که حقیقتا این شرکت علی‌رغم اعمال تحریم‌های ظالمانه، نهایت تلاش خود را برای رونق تولید به کار گرفته است. ایمانی با اشاره به نقش فولاد مبارکه در رونق و جهش تولید در سال‌های ۹۸ و ۹۹ بیان کرد: فولاد مبارکه در اواخر دهه ۹۰ و طی سال‌های ۹۸ و ۹۹ با ثبت رکوردهای پی‌درپی تولید فولاد توانست نیاز بسیاری از صنایع کشور را تأمین، از خروج ارز از کشور جلوگیری و سهم قابل‌توجهی از رونق و جهش تولیدات کشور را از آن خود کند.

وی ادامه داد: بنابر آنچه گفته شد، باید فضایی ایجاد شود که همدلی بیشتری در آن وجود داشته باشد و مسئولان استان اصفهان، نمایندگان محترم مجلس شورای اسلامی و... کمک کنند تا شاهد تولید و اشتغال بیشتر در شرکت فولاد مبارکه باشیم. البته تصور ما بر این است که با توجه به شرایط موجود، همه پای کار آمده‌اند و با نگاهی به ارزش‌آفرینی فولاد مبارکه، تلاش بیشتری در جهت تحقق اهداف این شرکت خواهند داشت.

ایمانی در پایان گفت: انتظار ما از فعالان روابط عمومی شرکت فولاد مبارکه این است که در برنامه‌های آتی این مجموعه حضور بیشتر و پررنگ‌تری داشته باشند و دستاوردهای فولاد مبارکه را به نحو مطلوب‌تری اطلاع‌رسانی کنند؛ همان‌گونه که مقام معظم رهبری نیز همواره در فرمایشات خود به اطلاع‌رسانی درباره اقدامات و فعالیت‌های مجموعه‌ها تأکید داشته‌اند. این اقدام هم‌اکنون نیز به‌خوبی انجام می‌شود، اما با توجه به اینکه اتفاقاتی که در بخش‌های مختلف فولاد مبارکه رخ داده، بی‌نظیر است، هر اندازه اطلاع‌رسانی بیشتری صورت بگیرد، به نفع صنعت فولاد خواهد بود. البته هیئت‌مدیره شرکت فولاد مبارکه نیز از فرایند اطلاع‌رسانی پشتیبانی لازم را به عمل خواهد آورد. حمیدرضا عظیمیان مدیرعامل شرکت فولاد مبارکه نیز در ادامه این جلسه با تأکید بر لزوم ارتقای تولید خاطرنشان کرد: شرکت فولاد مبارکه در سال جدید به تبعیت از فرامین مقام معظم رهبری مبنی بر پشتیبانی از تولیدکنندگان، به‌عنوان یک صنعت مادر با حداکثر توان خود درصدد ارتقای تولید جهت تأمین کامل نیاز بازار خواهد بود و با تکیه بر توان داخلی در ارائه محصولات جدید نیز اتفاقات ویژه‌ای را رقم خواهد زد.

مدیرعامل شرکت فولاد مبارکه در ادامه با اشاره به برنامه فولاد مبارکه در سال ۱۴۰۰ یادآور شد: براساس برنامه‌ریزی‌های صورت‌گرفته در معاونت بهره‌برداری فولاد مبارکه، پیش‌بینی می‌شود با افزایش تولید نسبت به سال گذشته، بتوانیم با تأمین فولاد موردنیاز کشور، از صنعت و اقتصاد به‌خوبی پشتیبانی کنیم.

وی با اشاره به موانع تولید و ضرورت تلاش برای از میان برداشتن این موانع بیان داشت: بومی‌سازی قطعات و تجهیزات صنعتی با تکیه بر شعار «ما می‌توانیم» در فولاد مبارکه منجر به بی‌نیازی این صنعت از واردات بسیاری از قطعات و تجهیزات خارجی گردیده است.

عظیمیان در پایان ابراز امیدواری کرد: وزارت صنعت، معدن و تجارت نیز با تعیین تکلیف در قیمت‌گذاری فولاد می‌تواند گام بسیار مؤثری در مانع‌زدایی تولید در فولاد مبارکه و دیگر صنایع معدنی بردارد. امیدواریم در سال جاری برای فولاد مبارکه در زمینه تأمین سنگ‌آهن مانعی ایجاد نگردد تا از سرعت قطار پرشتاب این صنعت کاسته نشود.

> از سال ۱۳۸۰ که رهبر معظم انقلاب اسلامی با تدابیر حکیمانه خود و با تأکید بر اشتغال‌آفرینی، شعار «اقتدار ملی و اشتغال‌آفرینی» را نام‌گذاری فرمودند، فولاد مبارکه در راستای تحقق شعار همان سال گام‌های زیادی برداشت و این مهم‌تاکنون ادامه داشته است

توجه به ابعاد مختلف مسئولیت های اجتماعی در کنار تولید پایداردرپالایشگاه گاز ایلام

مدیرعامل شرکت پالایش گاز ایلام با اشاره به توجه ویژه این شرکت به مسئولیت‌های اجتماعی، گفت: پالایشگاه گاز ایلام ضمن تلاش در جهت تحقق شعار «جهش تولید" ؛ اهتمام ویژه ای در اجرای ابعاد مختلف مسئولیت های اجتماعی در سال ۹۹ را داشته است.

به گزارش روابط عمومی، دکتر روح اله نوریان با بیان اینکه این شرکت در راستای مسئولیت های اجتماعی در جنبه های مختلف اقتصادی، اجتماعی و زیست محیطی اقدامات قابل توجهی را انجام داده است، افزود: به منظور جلوگیری از شیوع هرچه بیشتر ویروس منحوس کرونا و توجه به حفظ سلامت جامعه، ضمن اهدای لباس یکبار مصرف پزشکی، ماسک سه لایه پزشکی و اختصاص موقت ساختمان درمانگاه شرکت برای تست کرونا به دانشگاه علوم پزشکی، در مراحل مختلف اقدام به توزیع ماسک پزشکی و مواد ضد عفونی در بین اقشار مردم و دانش‌آموزان جامعه محلی و همچنین تحویل محلول گندزدا و آب ژاول به شهرداری چوار نموده است.

وی اظهار داشت: در بعد زیست محیطی، جداسازی پسماندهای عفونی آلوده به کووید ۱۹ ، نمونه برداری از پساب خروجی تصفیه خانه صنعتی پالایشگاه قبل از تلاقی به رودخانه پایین دست و نمونه برداری از خروجی دودکش ها، نگهداری از ۲۵ هکتار فضای سبز ، تکمیل مراحل پایانی نصب و راه اندازی زباله‌سوز صنعتی پیشرفته جهت مدیریت پسماند های صنعتی و کاهش چشمگیر گازهای گلخانه‌ای از دیگر اقدامات انجام شده در راستای مسئولیت های اجتماعی در سال گذشته بوده است.

مدیرعامل شرکت پالایش گاز ایلام تصریح کرد: در بخش اقتصادی و اجتماعی، توزیع مواد غذایی در بین اقشار کم درآمد و آسیب دیده از شیوع ویروس کرونا، اهدا لباس به سالمندان ، مشارکت در آزادی زندانیان جرائم غیرعمد، حمایت ازتیم فوتبال بانوان به منظوراهمیت به بانوان جامعه، معرفی بانوان توانمند و مستعد ایلام با تیم فوتبال لیگ برتری پالایش گاز ایلام، حمایت از قهرمانان ملی و بین المللی در عرصه ورزش از دیگر خدمات این پالایشگاه در سال ۹۹ بوده است.

نوریان خاطرنشان کرد: خرید تجهیزات مصرفی عمومی پالایشگاه از استان، حمایت از شرکت‌های دانش بنیان و مراکز دانشگاهی استان، استفاده از متخصصان بومی در جریان تعمیرات اساسی، بکارگیری و تقویت پیمانکاران بومی، دیدار و تعامل با مسئولین استانی و شهر چوار تنها بخشی از دیگر خدمات این شرکت با نگاه مسئولانه به جامعه محلی در طول سال گذشته بوده است.

رونق

شرکت ورق خودرو چهارمحال و بختیاری در مسیر تعالی سازمانی



رشد و توسعه سریع صنعت خودروسازی در جهان و اهتمام شرکت ورق خودرو چهارمحال و بختیاری به ارتقاء سطح کیفی محصولات تولیدی و بهره مندی از جدیدترین سیستم های مدیریت کیفیت، موجب ترغیب این شرکت برای تمدید گواهینامه های ISO9001:2015,IATF16949:2016 شد.

شرکت ورق خودرو چهارمحال و بختیاری به عنوان یکی از بزرگترین تولیدکنندگان ورق گالوانیزه و تنها تولیدکننده محصولات گالوانیزه ویژه استفاده در صنایع خودرو سازی در کشور مصمم است به منظور رفع نیازها و انتظارات ذی نفعان و ایجاد بهبود مستمر فرآیندهای جاری خود فعالیت های حرفه ای و سیستم مدیریت کیفیت خود را براساس جدیدترین استانداردهای بین المللی منطبق نماید.

نمایندگان شرکت DQS آلمان طی دو روز واحد های مختلف شرکت ورق خودرو را ممیزی و پس از بررسی و ارزیابی درخصوص عملکرد واحد های مختلف روند شرکت ورق خودرو را مثبت و مطابق با استانداردهای ISO9001:2015,IATF2016 ارزیابی نمودند.

مهندس چشفر مدیر تکنولوژی شرکت ورق خودرو چهارمحال و بختیاری در جلسه اختتامیه ممیزی ضمن تقدیر از حمایت ها مدیریت ارشد شرکت و تأکید ایشان برحرکت در راستای تحقق اهداف بلند مدت شرکت افزود: استقرار و جاری سازی الزامات و استانداردهای ISO9001:2015,IATF2016 مجموعه ورق خودرو چهارمحال و بختیاری را همسو با پیشرفت سریع صنعت خودرو سازی در جهان نموده است. سپس علی رضایی رئیس تضمین کیفیت شرکت ورق خودروچهارمحال و بختیاری در بخش دیگری از جلسه اختتامیه ، بهبود مستمر در شرکت ورق خودرو را اصلی ترین نتیجه استقرار نظام های مدیریتی ISO9001:2015,IATF2016 ابراز کرد و از تلاش مجموعه تضمین کیفیت شرکت قدردانی نمود.

نخستین شب شعر «زمزم رضوی» از سوی آبفای اصفهان برگزار می شود

اصفهان - راعی- شرکت آب و فاضلاب استان اصفهان نخستین شب شعر زمزم رضوی را با محوریت اهمیت و قداست آب، برگزار می کند.

رییس آموزش همگانی آبفای استان اصفهان به موضوعات این شب شعر اشاره کرد و گفت: هنرمندان می توانند آثار خود را در زمینه های «آب و نفحات آسمانی»، «آب و سرگذشت اصفهان»، «آب و لطافت شعر»، «آب و آینده» و «آب و سلامتی» به دبیرخانه ارسال کنند.

محسن شفیعا ادامه داد: علاقه مندان می توانند آثار خود را حداکثر تا ۲۵ خرداد ماه سال جاری به دبیرخانه شب شعر زمزم رضوی واقع در اصفهان، خیابان هزار جریب، خیابان جابرابن حیان، شرکت آب و فاضلاب استان اصفهان، دفتر روابط عمومی و آموزش همگانی، کدپستی ۸۱۶۸۹۳۶۵۵۶ ارسال کنند.

وی همچنین گفت: علاقه مندان می توانند آثار خود را درقالب فایل word یاpdf از طریق فضای مجازی به شماره ۰۹۳۸۰۹۵۲۴۰۵ برای دبیرخانه ارسال کنند.

وی گفت:هنرمندان می توانند آثار خود را در زمینه های «آب و نفحات آسمانی»، «آب و سرگذشت اصفهان»، «آب و لطافت شعر»، «آب و آینده» و «آب و سلامتی» به دبیرخانه ارسال کنند.

رییس آموزش همگانی آبفای استان اصفهان با بیان این که هر نفر می تواند حداکثر سه اثر در قالب های کلاسیک و آزاد به دبیرخانه ارسال کند، افزود: آثاری که فاقد مشخصات کامل باشد و یا پس از پایان زمان تعیین شده به دبیرخانه ارسال شود پذیرفته نخواهد شد.

شفیعا تصریح کرد: به شاعران برگزیده ، پس از ارائه آثارشان در شب شعر جوایز نفیسی اهدا خواهد شد و آثار منتخب در مجموعه ای چاپ می شود.

اضافه می شود در برگزاری شب شعر زمزم رضوی، اداره کل فرهنگ و ارشاد اسلامی استان، سازمان جهاد کشاورزی و بانک مسکن اصفهان تعامل و مشارکت خواهند داشت.



خبر

جشنواره بزرگ نقاشی محلات در بندرعباس برگزار شد



رئیس سازمان فرهنگی اجتماعی ورزشی شهرداری بندرعباس گفت: جشنواره بزرگ نقاشی محلات در شهر بندرعباس ویژه کودکان و نوجوانان توسط سازمان فرهنگی، اجتماعی ورزشی شهرداری بندرعباس در سطح محلات برگزار شد. به گزارش مدیریت ارتباطات و امور بین‌الملل شهرداری بندرعباس، حامد رضوانی در این باره اظهار کرد: هدف این جشنواره استعداد یابی کودکان و نوجوانان، حمایت و پرورش استعداد آنها، همچنین ارتباط با محلات مختلف شهر بوده است. وی ادامه داد: ۳۵۰ کودک و نوجوان در محلات مختلف شهر بندرعباس در این جشنواره شرکت کرده اند که می توان گفت مشارکت در محلات متفاوت بوده است. رضوانی افزود: این جشنواره در چند محله شهر بندرعباس بصورت پایلوت برگزار شده است. وی تصریح کرد: در محدوده منطقه یک شهر بندرعباس در محله گلشهر، کوچه ایرانیت، داروپخش، خیابان دانشگاه، در منطقه دو کوی گلستان، نیایش، طلاییه، سجادیه، شهرک نور، شهرک شهیددقت، شهرک پردیس بوده است.

رئیس سازمان فرهنگی شهرداری بندرعباس گفت: در منطقه سه، محله دو راهی ایسینی، سه راه برق همچنین در منطقه چهار نیز، شهرک پیامبر اعظم و کوی ملت نیز برگزار شده است. وی عنوان کرد: محله محوری اساس برنامه های فرهنگی اجتماعی این سازمان است. گفتنی است، در پایان این جشنواره از کودکانی که در این جشنواره شرکت کرده اند به رسم یادبود هدایایی اهدا شده است.

آیین تکریم و معارفه سرپرست اداره مخابرات شهرستان انزلی



در مراسمی با حضور مدیر اداری و منابع انسانی ، رئیس اداره روابط عمومی مخابرات منطقه گیلان ، جمعی از همکاران مخابراتی شهرستان انزلی به منظور تکریم و معارفه سرپرست اداره مخابرات این شهرستان برگزار شد ؛ علیرضا پارسائی ضمن تشکر از خدمات ارزنده و شایسته داریوش جلالوندی در زمان تصدی این مسئولیت گفت : ایشان حقیقتاً فردی متخصص ، متعهد و دلسوز هستند که برکات حضور ایشان در مخابرات شهرستان به وضوح قابل مشاهده است و امیدواریم که سرپرست جدید مخابرات شهرستان نیز با همت متعالی در راستای خدمتگزاری به مردم شریف این خطه از استان ، گام بردارند .

رییس اداره گاز آق قلا از روند اجرایی خط ۱۶ اینچ کمربندی شهرستان بازدید کرد

شربتدار:گلستان – محمدعرب رئیس اداره گاز آق قلا با حضور در مسیر اجرای پروژه خط ۱۶اینچ کمربندی اق قلا از روند اجرای این پروژه و همچنین ۷ مورد تزریق گاز در سطح شهرستان بازدید کرد .

به گزارش روابط عمومی شرکت گاز استان گلستان ، در این بازدید رئیس اداره گاز آق قلا ضمن بررسی میدانی انجام این پروژه که بطول ۷/۵ کیلومتر تا ابتدای جاده سقر تپه انجام می شود هدف از اجرای آن را تقویت شبکه گاز شهری و شهرک صنعتی اترک عنوان نمود.

آگهی مفقودی

کلیه مدارک خودروی سواری سمند LX مدل ۱۳۹۳ به شماره انتظامی ۶۱ ط ۳۸۵ ایران ۸۲ و شماره موتور K۰۵۴۴۶۲۳۱۲۴ و شماره شاسی NAAC۹۱CW۶EF۶۸۱۵۵۸ مفقود گردیده و از درجه اعتبار ساقط می باشد.

لرستان

خبر

افت ۲۸۵ میلیارد دلاری سرمایه‌گذاری‌های بالادستی نفت جهان

مؤسسه ریستاد انرژی از کاهش ۲۸۵ میلیارد دلاری سرمایه‌گذاری‌ها در بخش بالادستی صنعت نفت جهان خبر داده است.
به گزارش فراز اقتصاد به نقل از ریستاد انرژی، این مؤسسه در تازه‌ترین برآوردش اعلام کرد که تأثیر کاهشی شیوع ویروس عالم‌گیر کرونا در سرمایه‌گذاری‌های بالادستی صنعت نفت جهان در سال‌های ۲۰۲۰ و ۲۰۲۱ حدود ۲۸۵ میلیارد دلار خواهد بود و در حالی که این سرمایه‌گذاری‌ها از سال ۲۰۲۲ به آرامی روند افزایشی به خود می‌گیرد، اما همچنان به سطح پیش از بحران کرونا نمی‌رسد.
در این میان صنعت نفت شیل بیشترین آسیب را دیده، در حالی که فعالیت‌های اکتشافی و سرمایه‌گذاری در ذخایر متعارف و قدیمی کمترین آسیب را دیده است.
مؤسسه ریستاد انرژی فوریه ۲۰۲۰ در برآوردهایش آورده بود که سرمایه‌گذاری‌های بالادستی جهان در سال ۲۰۲۰ حدود ۵۳۰ میلیارد دلار (تا حدودی مانند سال ۲۰۱۹) و در سال ۲۰۲۱ هم در سطح سال پیش از آن باقی می‌ماند.
این در حالی است که شیوع ویروس همه‌گیر کرونا سبب سقوط قیمت نفت در اوایل سه ماه دوم پارسال شد و شرکت‌های اکتشاف و تولید بودجه‌های سرمایه‌گذاری را برای محافظت از جریان نقدینگی کاهش دادند، این روند سرمایه‌گذاری در سال ۲۰۲۱ و با وجود افزایش قیمت‌ها تغییر چندانی نکرده است.
ریستاد در این گزارش اعلام کرد که هزینه‌ها در سال گذشته میلادی حدود ۱۴۵ میلیارد دلار کاهش یافته است و در پایان امسال هم ۱۴۰ میلیارد دلار دیگر کاهش می‌یابد و این به آن معناست که شیوع ویروس کرونا سبب شده است که ۲۷ درصد سرمایه‌گذاری‌های برنامه‌ریزی‌شده کاهش یابد. ریستاد انرژی تصریح کرد: هزینه‌های بالادستی در سال ۲۰۲۰ میلادی به ۳۸۲ میلیارد دلار محدود شد و پیش‌بینی می‌شود امسال افزایش یابد و به ۳۹۰ میلیارد دلار برسد. این مؤسسه انتظار دارد تأثیر شیوع ویروس کرونا همچنان ادامه یابد، زیرا - حتی اگر هزینه‌ها از سال ۲۰۲۲ روند افزایشی به خود بگیرد - به سطح ۵۳۰ میلیارد دلار پیش از بحران کرونا نمی‌رسد. افزایش سرمایه‌گذاری‌ها محدود خواهد بود و سرمایه‌گذاری‌ها سالانه تنها اندکی افزایش می‌یابد و در پایان سال ۲۰۲۵ به بیش از ۴۸۰ میلیارد دلار می‌رسد.

معاون معدنی وزارت صنعت مطرح کرد:

فعالیت ۱۴۸ معدن مس در کشور

معاون امور معدن و صنایع معدنی وزارت صنعت، معدن و تجارت گفت: مجموع معادن مس در کشور ۲۲۵ معدن است که ۱۴۸ فقره آن فعال بوده و ۱۰۰ میلیون تن ظرفیت استخراج در سال دارد.
به گزارش خبرنگار اقتصادی ایرنا، «اسدالله کشاورز» روز گذشته در نخستین کنفرانس آنلاین فرصت‌های پنهان سرمایه‌گذاری در صنعت مس با نگاهی بر بازار و معدن در محل هتل المپیک، افزود: افزایش قیمت جهانی در ماه‌های گذشته سبب شده تا پتانسیل‌های راکد مانده از ۲۰ سال قبل در کشور نیز فعال شوند.
وی با پیش‌بینی افزایش قیمت جهانی مس به ۱۵ هزار دلار تا سال ۲۰۲۵ میلادی، این مساله را نویدبخش شکوفا شدن بیشتر این صنعت در کشور برشمرد.
معاون امور معدن و صنایع معدنی وزارت صنعت، معدن و تجارت ابراز امیدواری کرد: با سیاست‌های وزارتخانه در آینده واحدهای پایین‌دستی بیشتری در این صنعت شکل بگیرد. کشاورز اظهارداشت: مجموع معادن مس در کشور ۲۲۵ فقره است که ۱۴۸ فقره آن فعال بوده و از نظر استخراج کان‌سنگی ۱۰۰ میلیون تن ظرفیت در سال دارد، همچنین در حال حاضر ۱۶ معدن در حال تجهیز در کشور وجود دارد و ۶۵ معدن نیز غیر فعال است.
وی با اشاره به صنایع معدنی وابسته به این صنعت، خاطرنشان کرد: اکنون ۶۷ واحد کنسانتره مس با ظرفیت اسمی یک میلیون و ۲۵۷ هزار تن در سال در استان‌های مختلف کشور از جمله آذربایجان و کرمان در حال فعالیت است، همچنین پنج فقره طرح جدید در حال اجرا است.
این مقام مسوول گفت: اکنون ۴ واحد کاتد مس به ظرفیت ۵۱۲ هزار تن در کشور وجود دارد که تولید آنها در سال گذشته ۲۹۰ هزار تن بوده است.
در این همایش، مدیرعامل شرکت ملی صنایع مس ایران با اشاره به افزایش سهم و نقش مصرف برق در انرژی های جهانی از ۱۹ درصد فعلی به ۴۹ درصد تا سال ۲۰۵۰، بر لزوم توسعه سرمایه گذاری‌ها در این حوزه تاکید کرد.
"اردشیر سعد محمدی" گفت: امروز دنیا به سمت معادن زیرزمینی حرکت کرده و در کشور ما نیز باید این تعریف را قائل شویم. وی خاطرنشان کرد: در ایران در دو چشم انداز ۱۴۰۳ و ۱۴۱۰ سرمایه‌گذاری چهار میلیارد دلاری در این عرصه پیش‌بینی شده است. مدیرعامل شرکت ملی صنایع ایران گفت: در افق ۱۴۰۴ به میزان ۲ میلیارد دلار سرمایه‌گذاری برای رساندن تولید مس محتوی به ۲۴۶ هزار تن با میانگین سرمایه‌بری هشت هزار و ۸۰۰ دلاری پیش‌بینی شده است که در قیاس با کشورهای پیشرو در این زمینه از جمله شیلی، آمریکا و پرو، قابل قبول و منطقی است. مدیرعامل شرکت ملی صنایع مس ایران در ادامه گفت: در فضای امروز جهانی نزدیک به ۳۹ درصد انرژی تولید جهان از نفت و جریان الکتریسیته ۱۹ درصد از انرژی جهان را تامین می کند.

انرژی پایدار

افزایش تولید گاز ایران در مرز ترکمنستان

به گفته مدیرعامل شرکت بهره‌برداری نفت و گاز شرق، این شرکت، سال ۹۹ در مجموع حدود ۱۶ میلیارد مترمکعب (روزانه ۴۳ میلیون مترمکعب) گاز از منطقه عملیاتی خانگیران و مخزن ذخیره سازی شوریجه (مناطق همجوار با ترکمنستان) برداشت کرد.
به گزارش فراز اقتصاد به نقل از شرکت نفت مناطق مرکزی ایران، «فرشید خیبری» درباره فعالیت‌های پارسال این شرکت گفت: پارسال مقدار تحقق تولید تکلیفی به ۱۰۴ درصد رسید، در حالی که در روزهای سرد سال و اوج مصرف، برداشت گاز در بعضی روزها به ۶۴ میلیون مترمکعب رسید.
وی با اشاره به لزوم تسریع در اجرای طرح‌های توسعه‌ای ذخیره‌سازی گاز به‌عنوان طرح‌های راهبردی صنعت نفت، از ذخیره‌سازی یک میلیارد و ۸۵۶ میلیون مترمکعب در مخزن شوریجه دی در سال ۹۹ خبر داد و افزود: با توجه به افزایش مصرف گاز در سبد انرژی کشور و سیاست‌های کلان وزارت نفت و شرکت ملی نفت ایران در تأمین پایدار سوخت زمستانی مصارف خانگی و صنعتی و همچنین بی‌نیازی از واردات گاز به‌ویژه در شمال شرق کشور، مقدار یک میلیارد و ۸۵۶ میلیون مترمکعب در مخزن شوریجه در هشت ماه نخست سال ذخیره و در مجموع ۲ میلیارد و ۵ میلیون مترمکعب گاز در چهار ماه سرد سال بازتولید شده که نسبت به مدت مشابه سال ۹۸ حدود ۲۸ درصد افزایش ذخیره‌سازی و ۱۸ درصد باز تولید داشته است.
مدیرعامل شرکت بهره‌برداری نفت و گاز شرق درباره آغاز ذخیره‌سازی گاز در مخزن شوریجه تصریح کرد: از ۲۶ فروردین‌ماه امسال روزانه ۷.۵ میلیون مترمکعب ذخیره‌سازی آغاز شده است که با رفع مشکل یکی از کمپرسورهای پالایشگاه شهید هاشمی‌نژاد این مقدار به‌زودی به ۱۱ میلیون مترمکعب می‌رسد.
ثبت بیش از ۴۲ هزار نفر ساعت کار تعمیرات اساسی خیبری درباره تعمیرات اساسی و اقدام‌های فنی مهندسی برای تحقق تولید تکلیفی در سال ۹۹ اظهار کرد: برای تحقق اهداف تولید برنامه تعمیرات اساسی در ۶ ماه نخست سال ۱۳۹۹ بیش از ۴۲ هزار نفر ساعت کار تعمیراتی انجام شد که رکورد به شمار می‌آید. در این سال همچنین با برنامه‌ریزی و نظارت مهندسی نفت، اقدام‌های بهبود تولید چاه، شامل چند فقره مشبک‌کاری، مسدودسازی و اسیدکاری داشتیم که در اثر انجام آنها در مجموع بیش از ۵۰۰ هزار مترمکعب در روز افزایش برداشت به‌دست آمد.
تعویض ۲۱ کیلومتر پوشش خط لوله هشت اینچ از سوی پیمانکاران بومی با برنامه‌ریزی، نظارت و همکاری واحدهای بهره‌برداری، تعمیرات و اچ‌اس‌ئی از دیگر اقدام‌های پارسال است که برداشت ایمن و پایدار را در چهار ماه آخر سال ۹۹ تضمین کرد.
وی درباره برنامه تعمیرات اساسی امسال نیز افزود: برنامه تعمیرات اساسی از ۲۸ اردیبهشت‌ماه آغاز می‌شود و تا اوایل آبان‌ماه ادامه خواهد داشت و با انجام تعمیرات در مراکز جمع‌آوری، اندازه‌گیری، تأسیسات سرچاهی و خطوط لوله به تعهدهای خود عمل می‌کنیم، همچنین تعویض پوشش ۱۵ کیلومتر خط لوله ۱۲ و هشت اینچ، تعویض مخزن ذخیره میعانات گازی و برنامه توپکرانی هوشمند از جمله برنامه‌های پیش‌بینی‌شده در سال ۱۴۰۰ به شمار می‌رود.
مدیرعامل شرکت بهره‌برداری نفت و گاز شرق در تشریح تعویض مخزن ذخیره میعانات گاز گفت: مخزن ذخیره میعانات گازی از سال ۱۳۶۲ و نزدیک به ۴۰ سال عملیاتی است و مقرر شده در برنامه تعمیرات اساسی مخزن جدیدی جایگزین آن شود. این مخزن در فرآورش و جداسازی گاز ارسالی به پالایشگاه نقش اساسی دارد و میعانات گازی استحصالی از طریق خط لوله چهار اینچ به پالایشگاه شهید هاشمی‌نژاد ارسال می‌شود.
خیبری با اعلام عملیاتی شدن یک حلقه چاه جدید گازی تصریح کرد: امسال یک حلقه چاه با ظرفیت مجموع روزانه یک میلیون و ۴۰۰ هزار مترمکعب عملیاتی می‌شود و حفاری سه حلقه چاه نیز در حال اجراست.
به گفته وی، رعایت دقیق و جدی پروتکل‌های بهداشتی ابلاغ‌شده در ستاد و مناطق عملیاتی از جمله دورکاری نفرات در ساختمان ستاد، تهیه و توزیع اقلام بهداشتی، ضدعفونی کردن سطوح، برگزاری نشست‌ها به‌صورت ویدئوکنفرانس، حذف مأموریت‌های غیرضروری، تب‌سنجی و انجام تست سریع در مبادی ورودی منطقه عملیاتی خانگیران، پایش مستمر سلامت کارکنان، افزایش ناوگان حمل‌ونقل به‌منظور حفظ فاصله اجتماعی و مدیریت شیفت‌های کاری مواردی است که در این شرکت در حال انجام است.

ایران برای فروش نفت به هیچ کشوری نیاز ندارد

یک کارشناس حوزه خاورمیانه با بیان اینکه ایران برای فروش نفت نیازی به کشور واسط ندارد، گفت: اکنون نیز نفت ایران فروش می‌رود و نیازی ندارد که از عربستان درخواست کند که نفت را بفروشد.
به گزارش فراز اقتصاد به نقل از ایلنا، نشریه میدل‌ایست‌آی مدعی شده که ایران از عربستان سعودی خواسته در ازای کمک به فروش نفت و دور زدن تحریم‌های آمریکا، حملات حوثی‌ها علیه تاسیسات نفتی عربستان را کاهش دهد.
میدل‌ایست‌آی، چاپ بریتانیا، به نقل از مقام‌های عراقی که به گفته این نشریه در جریان مذاکرات ایران و عربستان در بغداد بوده‌اند، نوشته اصلی‌ترین موضوع مورد بحث در مذاکرات چهار ساعته هفته پیش بین دو کشور مناقشه بر سر یمن بوده است.
بنا به ادعای این نشریه به نقل از یک منبع آگاه عربستان خواهان توقف حملات حوثی‌هاست و در مقابل ایران پیشنهاد داده که نفت را با قیمتی پایین‌تر از بازار بین‌المللی به عربستان سعودی بفروشد تا عربستان آن را به شیوه خودش در بازار جهانی عرضه کند.
بر اساس این گزارش؛ بنا بر اعلام رویترز با وجود توافق داوطلبانه برخی از اعضای اوپک برای کاهش تولید خود، به دلیل افزایش تولید ایران در ماه آوریل صادرات نفت اوپک به نسبت ماه‌های قبل بیشتر بوده است.
میزان صادرات نفت ایران در ماه‌های اخیر و همزمان با مذاکرات برای احیای برجام رو به افزایش بوده است.
همچنین بر پایه آنچه اوپک منتشر کرده تولید نفت ایران نسبت به پارسال ۴۰۰ هزار بشکه افزایش یافته است. مدیرعامل یک شرکت ردگیری حمل و نقل دریایی نیز به خبرگزاری رویترز گفته است: افزایش صادرات نفت ایران در ماه‌های اخیر یک روند پایدار بوده است.
براساس اطلاعات مربوط به ردگیری حمل و نقل دریایی حجم صادرات ایران از سه ماه آخر سال میلادی گذشته رو به افزایش گذاشته است. تولید نفت خام ایران بر اساس تازه‌ترین گزارش اوپک، در ماه آوریل (فروردین‌ماه - اردیبهشت‌ماه) با افزایش ۷۳ هزار بشکه‌ای به ۲ میلیون و ۳۹۳ هزار بشکه رسید و با پشت سرگذاشتن کویت در جایگاه چهارمین تولیدکننده نفت اوپک قرار گرفت.
بنا بر این شواهد و برآوردها از روند تولید و صادرات ایران طی ماه‌های اخیر، میزان صادرات افزایش یافته و در واقع ایران نیازی به کشوری واسط برای تداوم و یا فروش بیشتر نفت ندارد. ضمن اینکه چنین تقاضایی از کشوری که خود تولیدکننده و صادرکننده نفت است غیرمنطقی است.
رضا میرابیان در این باره اظهار داشت: این خبر کذب محض و بگونه‌ای با هدف تخریب روابط و ایجاد ظن و گمان بین مواضع ایران و انصارالله است، درواقع یک خبر تحریک‌آمیز است. مسلما مذاکرات بغداد درخواست کمک از سوی سعودی‌ها بوده و جمهوری اسلامی نیز این مسئله را مربوط به انصارالله دانسته و اعلام کرده که عربستان مشکلات خود را با انصارالله حل و فصل کند و جمهوری اسلامی نیز از هرگونه گفت‌وگو بین عربستان و انصارالله استقبال کرد.
وی تاکید کرد: مشکلات یمن نباید روی میز مذاکرات ایران با عربستان حل شود، انصارالله و عربستان باید مستقیما مذاکره کنند، در گذشته هم انصارالله اعلام کرده بود که طرف مذاکرات ما عربستان است.
این کارشناس حوزه خاورمیانه خاطرنشان کرد: این خبر تحریک‌آمیز است که بگویند جمهوری اسلامی ایران از یمن استفاده ابزاری می‌کند و درواقع رابطه و پیوند نزدیک ایران و انصارالله را دچار خدشه کنند. وی با بیان اینکه ایران برای فروش نفت نیازی به کشور واسط ندارد، گفت: اکنون نیز نفت ایران فروش می‌رود و نیازی ندارد که از عربستان درخواست کند که نفت را بفروشد، آنچه سعودی‌ها دنبال می کنند بحث برقراری روابط دوجانبه و حل مشکلات فیمابین و تامین امنیت در منطقه است، در غیر این صورت ما برای فروش نفت نیازی به کمک عربستان نداریم.
میرابیان یادآور شد: عربستان پیشنهاددهنده مذاکرات بود، ما هم استقبال کردیم و بارها گفته بودیم که ما خواهان گفت‌وگو با کشورهای منطقه برای عادی‌سازی روابط و برقراری امنیت بدون حضور امریکا هستیم.

مشکلات یمن نباید روی میز مذاکرات ایران با عربستان حل شود، انصارالله و عربستان باید مستقیما مذاکره کنند، در گذشته هم انصارالله اعلام کرده بود که طرف مذاکرات ما عربستان است



برنامه ۴۵۰ میلیارد دلاری کره برای ساخت بزرگترین پایگاه تراشه سازی جهان

کره جنوبی با رونمایی طرح هایی به ارزش حدود ۴۵۰ میلیارد دلار برای ساخت بزرگترین پایگاه تراشه سازی جهان در یک دهه آینده، در رقابت جهانی برای برتری در این فناوری مهم به چین و آمریکا پیوست.
به گزارش فراز اقتصاد به نقل از ایسنا، تحت نقشه راهی که توسط دولت کره جنوبی تهیه شده است، شرکتهای سامسونگ الکترونیکس و اس کی هاینیکس بیش از ۵۱۰ تریلیون وون سرمایه گذاری در تحقیقات و تولید نیمه رسانا را در یک دهه آینده تا سال ۲۰۳۰ هدایت خواهند کرد. آنها در میان ۱۵۳ شرکتی خواهند بود که در تلاش یک دهه ای برای حمایت از مهمترین صنعت این کشور از نظر اقتصادی مشارکت خواهند داشت.
سامسونگ هزینه های خود را به میزان ۳۰ درصد افزایش داده و تا سال ۲۰۳۰ به ۱۵۱ میلیارد دلار می رساند. پارک جونگ هو، یکی از مدیران عامل هاینیکس در جریان جلسه با رییس جمهور کره جنوبی اعلام کرد این شرکت برای توسعه تاسیسات فعلی خود ۹۷ میلیارد دلار علاوه بر ۱۰۶ میلیارد دلار برای چهار کارخانه جدید در یونگین هزینه خواهد کرد.
تلاش کره جنوبی با اقدامات آمریکا، چین و اتحادیه اروپا برای تقویت توانمندیهای نیمه رسانای خود در پی کمبود جهانی تراشه و بارز شدن آسیب پذیری صنایع جهانی از وابستگی به معدودی تولیدکننده آسیایی همزمان شده است. کمبود تراشه اکنون از بخش خودروسازی به تلفنهای هوشمند و نمایشگرها رسیده و نیمه رساناها را در صدر اولویتهای دولتهای جهان از واشنگتن تا بروکسل و پکن قرار داده است.
وزارت تجارت، صنعت و انرژی کره جنوبی اعلام کرد دولت برای تشویق صنعت داخلی مشوقهایی مانند تخفیفهای مالیاتی، نرخهای بهره پایینتر، تسهیل مقررات و زیرساخت تقویت شده فراهم می کند و امیدوار است تراشه سازان کره ای فاصله خود با رقبای قدرتمند جهانی را کم کنند. دولت همچنین تامین آب کافی برای ۱۰ سال آینده در منطقه هدف گرفته شده را تضمین کرده و تامین برق را برای کارخانه های تولیدکننده قطعات اولیه تا تراشه های پیشرفته تقویت می کند.
نقشه های کره جنوبی مشابه برنامه های دولت بایدن است که در راستای حمایت از زنجیره تامین آمریکایی، قصد دارد ۵۰ میلیارد دلار به تحقیقات و تولید نیمه رسانا در آمریکا اختصاص دهد. چین هم به دلیل نگرانی از وابستگی به واردات طراحی غرب، صدها میلیارد دلار برای توسعه صنعت تراشه سازی خود اختصاص داده است. کره جنوبی همچنین قصد دارد سرمایه گذاری خارجی بیشتری در فناوری پیشرفته جذب کند. شرکت سازنده تجهیزات نیمه رسانای هلندی ASML Hold-ings اعلام کرده قصد دارد ۲۴۰ میلیارد وون برای ساخت یک مرکز آموزشی در هواسئونگ هزینه کند. شرکت لام ریسرچ مستقر در کالیفرنیا هم قصد دارد ظرفیتش در کره جنوبی را دو برابر کند.
بر اساس گزارش بلومبرگ، از نظر مشارکتهای مستقیم، دولت کره جنوبی قصد دارد به آموزش ۳۶ هزار کارشناس تراشه در فاصله سال ۲۰۲۲ و ۲۰۳۱ کمک کند و ۱.۵ تریلیون وون به تحقیقات و توسعه تراشه اختصاص دهد و بررسی قانونی را آغاز می کند که برای کمک به صنعت نیمه رسانا طرح شده است.

سخنگوی صنعت برق اعلام کرد:

جریمه سنگین در انتظار استخراج‌کنندگان خانگی ارز مجازی

سخنگوی صنعت برق گفت: استخراج کنندگان ارز مجازی که از برق خانگی استفاده کنند درصورت شناسایی باید جریمه سنگینی پرداخت کنند.
به گزارش فراز اقتصاد به نقل از ایرنا،مصطفی رجبی مشهدی افزود: استخراج کنندگان خانگی ارزهای مجازی به دلیل خسارتی که به شبکه برق وارد می کنند علاوه بر پرداخت جریمه بایدخسارات وارده به شبکه را هم پرداخت کنند.
وی ادامه داد: امسال تامین برق با دو مسئله کاهش تولید نیروگاه های برق آبی به دلیل کاهش بارش ها و استخراج خانگی ارزهای مجازی درگیر است.
سخنگوی صنعت برق خاطرنشان کرد: تلاش می شود با جایگزینی نیروگاه های حرارتی و سایر روش ها، کمبود تولید برق نیروگاه های برق آبی جبران شود.
رجبی مشهدی گفت: استخراج کنندگان غیرمجازخانگی رمزارزها به دلیل خسارتی که به شبکه برق و ترانس های محلی وارد می کنندتامین برق را با مشکل همراه می کنند.
وی ادامه داد: ادامه فعالیت این استخراج کنندگان به طور قطع کار برق رسانی را با مشکلات بیشتری روبرو خواهد کرد و به دلیل خسارتی که وارد می کنند احتمال خاموشی وجود دارد.
معاون برنامه ریزی اقتصادی شرکت مدیریت تولید، انتقال و توزیع نیروی برق ایران افزود: پیش بینی می شود که حدود ۱۵۰۰ مگاوات ظرفیت استخراج کنندگان رمزارز در کشور باشد که یک هزار و ۲۰۰ مگاوات اینها غیرمجاز هستند.
رجبی مشهدی بابیان اینکه شناسایی این نوع استخراج کنندگان به دلیل تعداد زیاد مشترکان برق خانگی کمی زمان بر است گفت: فعالیت اینها همچنین شبکه فوق توزیع را درگیر مشکل می کند.
وی ادامه داد: اگر این نوع استخراج کنندگان ارز مجازی شناسایی شوند علاوه بر اخذ جریمه و دریافت خسارتی که به شبکه وارد کرده اند به مراجع قضایی برای برخوردهای شدیدتر معرفی خواهند شد.
سخنگوی صنعت برق خاطرنشان ساخت: توصیه می شود این نوع استخراج کنندگان رمز ارز برای جلوگیری از بروزخاموشی دستگاه های خود را خاموش کنند. رجبی مشهدی گفت: بهتر است این نوع استخراج کنندگان به مرکزهای مجاز استخراج رمز ارز مراجعه یا برای دریافت مجوز اقدام کنند.
وزیر نیرو آخرین ویرایش مقررات تامین برق مراکز استخراج رمز ارز را در روزهای اخیرابلاغ کرد. براساس این ابلاغیه، تامین برق مرکز استخراج رمزارزها به چهار روش امکان‌پذیر است که انتخاب آن به عهده متقاضی است. براساس این ابلاغیه، تامین برق از طریق سرمایه گذاری در طرح های بهینه سازی مصرف برق، تامین برق از طریق نیروگاه‌های تجدیدپذیر (اعم از موجود و جدید)، اتصال به شبکه و خرید انرژی از شرکت برق یا نصب و بهره برداری از مولدهای حرارتی، چهار روش تعریف شده ای است که متقاضیان می توانند برای تامین برق مراکز خود یکی از آنها را انتخاب کنند.

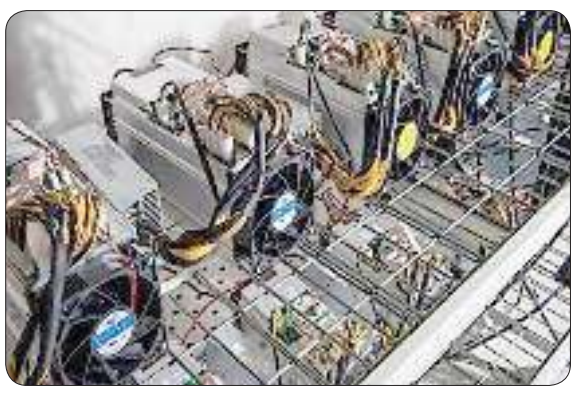

خلیج فارس

سرپرست شهرداری ساری تاکید کرد:

همه موظف به پاسداری از آرمان های شهدا هستیم



جواد طالبی سرپرست شهرداری ساری در دیدار با عباسعلی رضایی فرماندار مرکز استان و حجت الاسلام یوسف پور مدیرکل سازمان بنیاد شهید و امـور ایثارگران مازندران بر حرکت در مسـیر آرمانهای شهیدان والامقام تاکید کرد

نشست جواد طالبی سرپرست شهرداری ساری با حجت الاسـلام جواد یوسـف پـور مدیر کل سازمان بنیاد شـهید و امور ایثارگران مازندران، عباسعلی رضایی فرماندار ساری برگزار شد.

در این دیدار حجت الاسلام جواد یوسف پور مدیر کل سازمان بنیاد شهید و امور ایثارگران مازندران با بیان اینکه افتخار می کنیم که خادم شـهدای گرانقدر هستیم، اظهار کرد: توجه به آرمان های شهدا ما را در مسیر درست قرار می دهد.

وی افزود: به فرموده رهبر معظم انقلاب شهادت، همیشـه با ارزش اسـت و فداکاری در راه خدا، همیشه کاری عظیم و ارجمند است.

عباسعلی رضایی فرماندار مرکز استان نیز در این دیدار بر اهمیت ترویج فرهنگ شهادت تاکید کرد و گفت: راه و منش و آرمان های شهیدان والامقام نظام مقدس جمهوری اسلامی ، الگوی مناسبی برای جوانان امروز می باشـد و ما مسئولین برای شناساندن ان به نسل امروز باید اهتمام ویژه ای داشته باشیم.

جواد طالبی سرپرست شهرداری ساری با تاکید بر اینکه راه و آرمان شهیدان و ایثارگران باید ادامه پیدا کند، گفت: همه ما موظف به پاسداری از راه شهیدان و آرمان های والای آنان هستیم.

وی با اشاره به منویات مقام معظم رهبری مبنی بر اینکه باید یاد حقیقت و خاطره‌شـهادت را در مقابل طوفان تبلیغات دشـمن، زنده نگه داشت، افزود: زنده نگه داشـتن یاد و خاطره شـهیدان کمتر از شهادت نیست.

سرپرسـت شهرداری سـاری یادآور شد: مزین شدن کوی و خیابان ها به نام شهدا امری ضروری است و شهرداری سـاری نقش خود را در تحقق این مهم به خوبی ایفا کرده است.

گفتنی است شـهردار هولار و بخشدار مرکزی شهرسـتان سـاری نیز در این نشسـت حضور داشتند.

خرید گندم در کرمانشاه از مرز ۱۰۰۰ تن گذشت

مدیرکل غله و خدمات بازرگانی استان کرمانشاه با بیان اینکه ۶۱ مرکز خرید تضمینی گندم در اسـتان فعال است گفت: خرید گندم در کرمانشاه از مرز ۱۰۰۰ تن گذشت.

ماشـاءالله ارویسی با اشـاره به اینکه از ابتدای فصل برداشت گندم در استان کرمانشاه تاکنون بیش از ۹۶۳ تن گندم به صورت تضمینی خریداری شده است اظهار داشت: کارخانه‌های تولید ماکارونی کشور نیز بیش از ۴۳۳ تن گندم را به صورت توافقی از کشاورزان استان خریداری کرده‌اند.

مدیرکل غله و خدمات بازرگانی استان کرمانشاه عنوان کرد: یک مرکز دولتی، چهار سیلوی بخش خصوصی در سه شهرستان قصرشیرین، سرپل‌ذهاب و گیلانغرب کار خرید گندم را با نرخ مصوب ۵۰ هزار ریال به ازای هر کیلوگرم گندم انجام داده‌اند. وی با بیان اینکه ۶۱ مرکز خرید تضمینی گندم شامل ۶ مرکز دولتی، ۴۱ سیلوی بخش خصوصی و ۱۴ مرکز مباشرین تعاونی روسـتایی در استان فعال است: این مراکز به تدریج و با شروع برداشت گندم در سایر مناطق استان آغاز به کار خواهند کرد. ارویسی با اشاره به خرید توافقی دانه روغنی کلزا در استان کرمانشاه هم افزود: تنها کارخانه فرآوری دانه‌های روغنی اسـتان به صـورت توافقی محصول کلزا را با قیمت پنج درصد بالاتر از نرخ مصوب تضمینی خریداری می‌کند.

مدیرکل غله و خدمات بازرگانی استان کرمانشاه عنوان کرد: مراکز مباشرین تعاون روستایی مشخص در سطح استان نیز آمادگی کامل خرید تضمینی این محصول ارزشمند را از کشاورزان دارند.

خبر

مدیرعامل شرکت برق استان ایلام:

در جهت تامین برق پایدار با صنعت برق هم صدا شوید

جلسه هم اندیشی گذر از پیک سال ۱۴۰۰ در شرکت توزیع برق اسـتان ایلام برگزار شد.این جلسه با حضور مدیر عامل شـرکت توزیع نیروی برق استان و مدیران کل سازمان جهاد کشـاورزی، صنعت،معدن وتجارت، شرکت نفت، علوم پزشکی ،شرکت شهرک های صنعتی استان،نماینده دستگاه امنیتی، دادستانی و دفاتر مدیریت بحران و پدافند غیر عامل استانداری ایلام با هدف گذر از پیک ۱۴۰۰تشکیل شد .

در ابتدای این نشست دکتر شیر خانی ابتدا ضمن تقدیر از حضور دستگاههای مذکور به رکورد غرور آفرین عدد صفر در مقابل خاموشـی در دوسـال اخیر اشاره نمود واظهار داشت: با تلاش شبانه روزی شرکت برق و همیت و همکاری مردم دو تابسـتان گذشته را بدون خاموشی سپری کردیم.وی افزود : افزایش دمای ۵ درجه ای دمای هوا در فروردین و اردیبهشت ماه امسال نسبت به مورد مشابه در سال گذشته باعث رشد ۲۲ درصدی مصرف در کل کشور شده است.شیرخانی نزدیک شدن به تابستان را مورد اشـاره قرار داد وگفت:تابسـتان امسال علاوه بر کاهش بارندگی‌ها و محدودتر شدن استفاده از ظرفیت نیروگاه‌های برق آبی، شاهد افزایش دما، شرایط کرونایی کشور، اسـتفاده غیرمجاز از برق برای استخراج رمز ارز هسـتیم که همگی باعث شـده تا تراز تولید و مصرف بهم خورده ومنفی باشـد.وی اضافـه کرد : پیش بینی می شود که امسال با مشـکل تامین برق و ظرفیتهای تامین برق آبی با چالش مواجه هستیم وتابستان گرم و سختی پیشرو داریم.مدیرعامل شرکت توزیع برق عنوان کرد: امسال شـاهد کاهش ۳۰ تا ۳۵ درصدی بارش‌ها بودیم که همین موضوع باعث شده تا به همین مقدار نیز از ظرفیـت تولید برق نیروگاه‌های برق آبی کاهش یابد. شـیرخانی گفت: ورود زودهنگام چاه‌های کشاورزی به مدار مصرف و افزایش مصرف برق صنایع از دیگر دلایل بالا رفتن مصرف برق است و هر یک درجه افزایش دمای هوا، افزایش حداقل یک هزار مگاواتی مصرف برق را در کشور به دنبال دارد.وی از طرحهای تشویقی شرکت برق برای کشـاورزان صحبت کرد وگفت: در این طرحها اگر کشاورزان در چهار سـاعتی که ساعت پیک است برق چاههای خـود را خاموش نمایند، از طرحهای تخفیفی شـرکت برق برخوردار می شوند.شـیرخانی به تعدیل روشنایی معابر و جاده‌های بین شهری پرداخت و عنوان کرد: تعدیل روشـنایی‌ها به معنی خاموش کردن همه روشنایی‌ها نیسـت و به طور مشخص در این طرح، به دنبال یک درمیان کردن روشـنایی‌ها خواهیم بود. برق نقاط حادثه خیز تعدیل نخواهد شد و برق معابر پارکی وتزئینی تعدیل خواهد شد. مدیر عامل شرکت برق گفت: به استناد قانون دسـتگاههای دولتی از سال ۹۸به بعد موظف شدند شـرایطی ایجاد نمایند که ۲۰درصد برق آنها از طریق انرژی های تجدید پذیر تامین شـود. وی از ادارات خواسـت تا برای تحقق ایـن هدف به دنبال تامین منابع باشند وی گفت : امسال برای نخستین بار، دستگاه‌های اداری موظف شده‌اند که برق مصرفی خود را ۵۰ درصـد در سـاعت اداری کاهش و میزان مصرف برق خود را در سـاعت غیراداری به ۱۰ درصد برسانند. شـیر خانی استفاده نکردن از وسایل پرمصرف برقی در سـاعت‌های گرم روز و بکار گرفتن این دسـتگاه‌ها در سـاعت‌های پایانی شب یا ابتدایی صبح و بهره گیری از نور طبیعی روز را از دیگر عوامل مهم دانست که می‌تواند در کاهش مصرف بسیار موثر باشد شیرخانی عنوان کرد: عمده باری که وارد مدار در تابستان می شود سرمایشی می باشد و بر اساس مصوبه دولت و وزارت نیرو استفاده از کولر گازی در مناطق غیر گرمسیری ممنوع می باشد وی درخواست داشـت از موتورخانه ها و سیستم های هوشمند اسـتفاده نمایند تا در ساعات خنک از وسایل سرمایشـی کمتر اسـتفاده گردد وی در پایان یاد آور شد: اگر امسال بخواهیم در جهت صفر شدن خاموشی قـدم برداریم این مهم با همدلـی و مدیریت مصرف و هم صدایی مردم و دسـتگاهها با صنعت برق در جهت تامین برق پایدار برای رفاه حال عمومی مردم امکانپذیر خواهد بود.

کاهش چشمگیر منابع آب در کرمانشاه

اصلاح الگوی مصرف، ضرورتی که نیازمند توجه است

مدیرروابط عمومی شـرکت آب و فاضلاب استان کرمانشاه با اشاره به کاهش چشمگیر آب در استان، گفت: کاهش چشمگیری منابع تأمین آب در برخی از شهرسـتان سبب خشک شدن سراب محل تامین آب شرب یک شهر و یا چند روستا هم شده است.

علی مرادی با اشـاره به وضعیت بحرانی آب در سـطح کشور و استان، اظهار داشت: با توجه به کاهش نزولات آسمانی در سال آبی سال ۹۹ و ۱۴۰۰ منابع تامین آب اسـتان کاهش چشمگیری داشته که در برخی از شهرستان سبب خشک شدن سراب محل تامین آب شرب یک شهر و یا چند روستا هم شده است.

وی ادامه داد: شـرکت آب و فاضلاب اسـتان با تلاش و همت تا حد امکان با تجهیز و نوسـازی تجهیزات منابع آبی در صدد هستند مشکل کم آبی را به حداقل برسانند تا مردم کمتر با مشکل مواجه شوند.

مدیر روابط عمومی شرکت آب و فاضلاب استان کرمانشاه اصلاح الگوی مصرف را ضرورتی دانست که نیازمند توجه و فرهنگ‌سازی است و ادامه داد: در کنار این اقدامات همکاری عمومی مردم الزامی اسـت، هر کدام از ما برای حفظ و ارزش‌گذاری آب باید حساسیت ویژه‌ای داشته باشیم.

وی ادامه داد: صرفه‌جویی به معنی کم مصرف کنندن نیست، بلکه به معنای درست مصرف کردن و استفاده بهینه از آب است.

مدیر آبرسانی ذوب آهن اصفهان:

با وجود افزایش تولید، برداشت آب رودخانه به نصف کاهش یافته است

اصفهان - سجاد فهیمی نسب- مهرداد اسماعیلی مدیر آبرسانی ذوب آهن در گفتگوی ویژه خبری سیمای استان اصفهان، برنامه ها و اقدامات شرکت در راستای صرفه جویی مصرف آب برای مخاطبان این شبکه تشریح کرد.

اسـماعیلی، با اشاره به این که در ایران حدود ۶ تا ۸ درصد منابع آبی کشـور به صنعت اختصاص پیدا می کند و سهم ذوب آهـن اصفهان از منابع آبی اسـتان کمتر از دو درصد اسـت گفت: از سـال ۷۹ که برای اولین بار استان اصفهان دچار بحران آب و خشکسـالی شد کمیته ای در ذوب آهن اصفهان تشـکیل شـد تا برای ادامه تولید با بهینه سازی تجهیزات در مصرف آب صرفه جویی شود. وی حیات صنعت فولاد را بدون آب غیر ممکن دانست و خاطر نشان ساخت: در ذوب آهن سـعی شده با پروژه های سهل الوصول مانند انتقال پساب در قسمت های مختلف که امکان استفاده از آن است در مصرف آب صرفه جویی کرد زیرا بیشترین مصرف آب در فولاد مربوط به خنک کردن فولاد می باشد. به منظور صرفه جویی بیشـتر در مصرف آب برج های خنک کننده ذوب آهن اصفهان که تمامی آن تا چند سال پیش همگی از نوع تر بود و بیشترین تبخیر آب را داشتیم بهینه سازی و تعدادی از آن ها به برج های هیبریدی تبدیل شده است .

اسماعیلی با اشاره به این که با پروژه های اجرا شده مصرف آب در ذوب آهن اصفهان به نصف رسـیده است، گفت: در پروژه های توسعه ای ذوب آهن که به منظور افزایش ظرفیت تولید انجام می گـردد صرفه جویی و مدیریت مصرف آب لحاظ می گردد و به همین علت اسـت که با وجود افزایش تولید در این شرکت مصرف آب از رودخانه کمتر شده است . وی بازسازی و نوسازی برج های هیبریدی را باعث کاهش ۳۰ درصدی تبخیر آب در این برج ها دانست و یاد آور شد: توزیع شـبکه های آب صنعتی شرکت بیشتر در تونل اجرا گردیده که تلفات آن صفر اسـت و قابل بازدید می باشـد، شـبکه های آب آشامیدنی کارخانه نیز حدود ۲۵ کیلومتر خط لوله است که به مرور بازسازی شده و تلفات آن نیز زیر ۵ درصد و از حد استاندارد نیز پایین تر است .

مدیر آبرسـانی شرکت گفت: به منظور کاهش مصرف آب، استفاده از پساب شهرهای اطراف در دستور کار قرار گرفت و ذوب آهن برای اولین بار ده سـال پیش پساب شهر زرین شهر را که ۶۰ لیتر بر ثانیه است به شرکت انتقال داد، پساب فولادشـهر و ایمان شهر که قرارداد به صورت بیع متقابل با شرکت آبفا استان بسته شده است، با سرمایه گذاری ذوب آهـن، قرارداد طرح جمع آوری و انتقال پسـاب حدود ۱۱ روستای فلاورجان بسته شد که این پساب به تصفیه خانه فولادشهر انتقال یافته و پس از تصفیه به ذوب آهن منتقل خواهد شـد . وی به ۱۸۰ کیلومتر لوله گذاری برای جمع آوری پسـاب روستاهای فلاورجان اشـاره کرد و افزود: در تصفیه خانه فولادشهر پیشرفت ۷۶ درصدی داریم و در لوله گذاری از این تصفیه خانه تا ذوب آهن اصفهان نیز پیشرفت ۳۷ درصدی را شـاهد هستیم تا پایان سال ۱۴۰۰ پساب فولادشهر به ذوب آهن انتقال داده شود .

اسـماعیلی، با اشـاره به این که با اتمام پروژه های پساب ۳۰ درصد آب مصرفی ذوب آهن تامین خواهد شـد گفت: خروجی آب تصفیه خانه هـای آب و فاضلاب را نمی توان در صنعت استفاده کرد بنابراین ذوب آهن یک تصفیه خانه تکمیلی احداث می کند که ظرفیت تصفیه پساب ۸۵۰ متر مکعب بر سـاعت را دارد و فـاز اول این تصفیه خانه پاییز امسال به بهره برداری می رسد که باعث می شود برداشت آب از رودخانه بازهم کمتر شود.

وی بیان کرد: بیست سال پیش به ازای هر تن فولاد حدود ۹ متر مکعب آب مصرف می شد با روند نزولی در سال گذشته به ازای هر تن فولاد ۵ متر مکعب اسـتفاده شد و امسال با برنامه های که داریم این عدد به رقم ۳.۵ مترمکعب به ازای هر تن فولاد خواهد رسید . مدیر آبرسانی با اشاره به بحران آب در اسـتان اصفهان و قصد ذوب آهـن برای بهره وری آب گفت: تکنولوژی ذوب آهـن برای تولید فولاد به روش کوره بلند است که با روش احیای مستقیم فرق می کند در این روش حتی اگر تولید انجام نگردد به حداقل آب احتیاج است . وی خاطر نشان ساخت: یکی از شاخص مصرف آب، شاخص بهره وری آب است که نشان می دهد به ازای یک تن آب چه مقدار تولید ناخالص ایجاد می شود و قصد ذوب آهن این اسـت به این رقم حداکثر برساند. وی بازچرخانی و تصفیه آب در سـیکل های گردشی را به منظور کاهش مصرف آب دانست و گفت: تصویض برج های خنک کننده با برج های هیبریدی، تعویض برج های حرارتی به برج های خشـک برای تولید برق از برنامه های بلند مدت ذوب آهن اصفهان برای کاهش مصرف آب است . وی با اشاره به این که این مجتمع عظیم صنعتی تا کنون بیش از ۲ هزار میلیارد تومان برای کاهش و بهینه سـازی مصرف آب هزینه کرده اسـت، بیان کرد : ۸۵ درصد فضای سبز کارخانه به صورت دیم است و ۱۵ درصد دیگر نیز به صورت قطره ای با پساب آبیاری می شود و سعی شده گونه های سازگار با آب کم در فضای سبز ذوب آهن، جایگزین گردد.

خبر

تعمیر اسکروپمپ و توربین های هوادهی تصفیه خانه فاضلاب لاهیجان



۲ دسـتگاه اسکروپمپ و ۳ دسـتگاه از توربین های هوادهی تصفیـه خانه فاضلاب لاهیجان پس از انجام تعمیرات اساسی، وارد مدار بهره برداری شدند.معاون بهره برداری و توسعه فاضلاب این شرکت امروز گفت: به منظـور افزایش کمیّت و کیفیت بهـره برداری از تصفیه خانه فاضلاب لاهیجان، عملیات تکمیلی بخش آبگیری از لجن، تلمبه خانه لجن برگشـتی و قسمت بلت فیلتر این تصفیه خانه در دسـت اجراست که به زودی شاهد جداسـازی کامل لجن در فرایند تصفیه فاضلاب شهر لاهیجان خواهیم بود.

علیرضا غیاثی با تاکید بر اهمیت بخش لجن در تصفیه خانه ها و پکیج های تصفیه فاضلاب استان گفت: این فرایند در تصفیه خانه فاضلاب انزلی نیز به زودی انجام خواهد شـد. وی تصریح کرد: تصفیـه خانه فاضلاب لاهیجان با ظرفیت تصفیه فاضلاب به میزان ۲۶ هزار مترمکعب در شبانه روز برای جمعیتی معادل ۹۰ هزار نفر در زمینی به مسـاحت ۲۲ هکتار در شمال شهر لاهیجان در منطقه سپهر پشت احداث شده است که شـرکت آب فاضلاب گیلان با اجرای گسترده شبکه های جمع آوری فاضلاب و استفاده از پتانسیل فاضلاب سـنتی و تلمبه خانه های احداثـی، در حال تکمیل ظرفیت بهره برداری از آن می باشد.

تعویض مقره های یکی از خطوط حیاتی برق خوزستان



مدیر امور بهره برداری ناحیه غرب اهواز شـرکت برق منطقه ای خوزسـتان گفت: مقره هـای خط مهم و حیاتی ۴۰۰ کیلو ولت نیروگاهی سد گتوند- علی بن مهزیار اهواز تعویض شـد. امیر زبیدی بیان کرد: خط ۴۰۰ کیلو ولت نیروگاه سد گتوند- علی بن مهزیار، در پایداری کریدور شمال - مرکز و مرکز به جنوب اهمیت بالایـی دارد و لازم بود جهت ورود به فصل گرم مقره های دارای اشکال و ضعف عایقی آن، تعویض شود. وی ارزش سـرمایه گذاری تعویض مقره های این خط را بیش از هشت میلیارد و ۵۰۰ میلیون ریال اعلام کرد و افزود: تعداد ۳۶۹ بشقاب مقره دارای اشکال و ضعف عایقـی در ۱۱۸ دکل از خط ۴۰۰ کیلو ولت نیروگاه سـد گتوند- علی بن مهزیار با یک عملیات یک ماهه و خاموشـی این خط، تعویض شـد. وی تصریح کرد: اهمیت این اقدام به این دلیل است که اشکال وضعیت عایقی در مقره های خطوط باعث شکسـت عایقی و قطعی خطوط و به تبع آن عدم پایداری شـبکه برق می شود. زبیدی اضافه کرد: وجود معارضین به دلیل زمین زراعی، صعب العبور بودن مسیرهای دسترسی به دلیل وجود کشتزار از جمله مشکلات تعویض مقره های خط ۴۰۰ کیلو ولت نیروگاه سد گتوند- علی بن مهزیار بوده اسـت. بر اساس این گزارش، مصرف برق در خوزسـتان رشد افزایشی خود را از هفته های قبل شـروع کرده و تولید برق نیروگاه برق آبی نیز به دلیل خشکسالی کاهشی شده است. در این بین بهینه سازی و آماده سـازی شبکه برق خوزستان با تمام تلاش در حال انجام است تا در روند برق رسانی خللی وارد نشود.

آگهی مفقودی

کارت جواز اسـلحه گلوله زنی مدل سـلاح۵ تیرگلنگدنی با کالیبر۳۰/۰۶ سـاخت آلمان به شماره PM۵۲۳۱ بنام آرش آزاد پورفرزند: حشـمت ا... بـه ش. م ۳۲۵۷۰۳۶۴۱۸ مفقود گردیده واز درجه اعتبارساقط می باشد.

کرمانشاه

آگهی مفقودی

کارت جواز اسلحه ساچمه زنی مدل سلاح دولول ته پرکوسه با کالیبر۱۲ ساخت چک به شماره۸۳۸۸ بنام آرش آزادپور فرزند حشمت ا... به ش. م ۳۲۵۷۰۳۶۴۱۸ مفقود گردیده واز درجه اعتبارساقط می باشد.

کرمانشاه



فراز اقتصاد

معدن و فولاد



دوشنبه ۲۷ اردیبهشت‌ماه ۱۴۰۰، سال چهارم، شماره ۱۳۱۸

info@FARAZEGHTESAD.ir

www.FARAZEGHTESAD.ir

Monday I May 17 I 2021

صاحب امتیاز و مدیر مسئول: سیدمهدی محمدی

سردبیر: محسن راعی

مدیر هنری: پژمان اشکان

مدیر اجرایی: امیر دیانت مهر

چاپ: شاخه سبز

تلفن: ۸۸۷۴۳۹۲۵

سازمان اگهی: ۸۸۷۳۳۷۰۴

آدرس: خیابان شهید بهشتی، خیابان مفتح شمالی، کوچه دوم، پلاک ۲، واحد۴

نشست هم‌اندیشی مدیران شرکت فولاد خوزستان برگزار شد



نشست هم‌اندیشی مدیران شرکت فولاد خوزستان با حضـور امین ابراهیمی مدیرعامل، رضا طاهری رئیس هیات مدیره، معاونین و مدیران شرکت فولاد خوزستان ۲۲ اردیبهشـت مـاه ۱۴۰۰ در تـالار طوبی مجتمع دویست دستگاه برگزار شد.

به گزارش فـراز اقتصاد به نقل از روابط عمومی، امین ابراهیمـی مدیرعامل شـرکت فولاد خوزسـتان در این نشسـت موفقیت‌های مجموعه را حاصل تلاش، کوشـش و تخصص کارکنان دانست و افزود: دستیابی به تولید پیش‌بینی شـده در سال ۱۳۹۹ در شرایطی که محدودیت‌های مختلف مانند: تشدید تحریم، شیوع ویروس کرونا و برق گریبان‌گیر شـرکت بود، نشان از عـزم و اراده‌ی فولادی کارکنـان مجموعه دارد. فولاد خوزستان با تولید سه میلیون و ۸۰۰ هزار تن رتبه دوم تولید فولاد در کشـور را در اختیار دارد. اگر بخواهیم به همین میزان تولید بسـنده کنیم، در آینده نزدیک جایگاه خود را از دسـت خواهیم داد. توسـعه و تولید پایدار شرط باقی ماندن و حفظ جایگاه است. تا پیش از این سهم فولاد خوزستان از بازار ۲۵ درصد بود که با توجه به نبود طرح جامع توسعه، این رقم به ۱۷ درصد رسیده است.

ابراهیمی از تولید ۵۵ میلیون تن فولاد در افق ۱۴۰۴ خوزستان می باشد. افزایش تولید گندله‌سازی سناباد از ۲ میلیون و ۵۰۰ هزار تن به ۵ میلیون تن در بالادست از دیگر طرح‌های در دسـت اجراسـت. طرح سرمایه گذاری پهنه های اکتشافی آباده-جازموریان در ۴ سال گذشته به صورت جدی در حال اجرا است و امید داریم در سـال ۱۴۰۱ به مرحله بهره‌برداری برسد. تثبیت و توسعه زیرسقفی را به طور جدی دنبال می کنیم.

ابراهیمی گریزی هم به مسائل منابع انسانی زد و اظهار داشت: وضعیت اقتصادی به گونه‌ای است که درآمدها متناسب با هزینه‌ها نیست و همین شرایط باعث شد که وضعیت معیشت کارکنان دچار مشکل شود. در اسفند ماه سـال گذشـته و با موافقت هیات مدیره، افزایش دریافتی برای کارکنان در نظر گرفته شد. این مهم در سال ۱۴۰۰ نیز تداوم داشت و افزایشی علاوه بر مصوبه اداره کار به کارکنان پرداخت شـد، موردی که در ۳۰ سال گذشته کم سابقه بود. البته به همین مقدار بسنده نمی‌کنیـم و طرح‌های دیگری برای بهبود معیشـت کارکنان در دست اقدام است. بازنگری طرح طبقه‌بندی مشاغل با حضور مشـاور در حال اجراست. به منظور پیگیری مستمر درخواست کارکنان، کمیته ارتقاء سطح معیشـت کارکنان با حضور معاونین و مدیران مرتبط تشـکیل شـد. یکی از چالش‌های پیش رو بازنشسته کشور باید به سمت دپوسازی سنگ آهن حرکت کند. در سرمایه‌گذاری بلند مدت، تملک معدن به طور جدی در حال پیگیری است. در حوزه قراضه تاب‌آوری شرکت ۳۶ روزه است که با تمهیداتی که اندیشه شده، این رقم افزایش پیدا می‌کند.

ابراهیمی در پایان سـخنان خود، شروع به کار مجدد بخش روابـط کار را فرصتی بـرای ارتباط موثر میان مدیران و کارکنان دانست و افزود: واحد روابط کار پس از دو سال دوباره شـروع به فعالیت کرد. انتظار داریم مدیـران بخش‌های مختلف با کارکنـان زیرمجموعه ارتبـاط موثر برقـرار کنند. در واقع مدیـران اجرایی، مدیرعامل مجموعه خود هستند. باید شرایط به گونه‌ای باشـد که کارکنان بدون دغدغه و در فضای صمیمی خواسته‌های خود را مطرح کنند. واحد روابط کار پلی میان مدیران عالی و کارکنان شرکت است. کارکنان این اطمینان را داشـته باشند، که می‌توانند از طریق واحد روابط کار با مدیران شرکت ارتباط برقرار کنند.

رضـا طاهری رئیـس هیـات مدیره شـرکت فولاد خوزستان در این مراسم دسـتیابی به اهداف شرکت با وجـود محدودیت‌های مختلف را نشـان از اراده‌ی فولادی کارکنان دانست و افزود: تحریم، شیوع کرونا و محدودیت برق و گاز نتوانست مانع به ثمر نشستن عزم و اراده‌ی کارکنان فولاد خوزسـتان شود. سال ۱۴۰۰ از سـوی مقام معظم رهبری بنام تولید، پشتیبانی‌ها و مانع‌زدایی‌ها نامگذاری شـده است. فولاد خوزستان همواره در مسـیر توسـعه و تولید پایدار گام برداشته اسـت. امسال نیز به مانند سال‌های گذشته با تکیه بر توان داخلی و تلاش جوانان متخصص بومی در جهت تحقق شعار سال گام برمی‌داریم.

طاهری توسـعه همه‌جانبه را تنهـا راه موفقیت فولاد خوزسـتان بیان کرد و افزود: هیچگاه نباید از توسعه غافل شـد. امروز بازار رقابتی اسـت. در کشور رقبای سرسختی داریم، اگر غافل شویم، سهم تولید را از دست می‌دهیم. با درایتی که در مدیران متخصص و متعهد و کارکنان تلاشگر مجموعه فولاد خوزستان سراغ دارم، تولید پایدار و توسعه زیرسقفی دور از دسترس نیست. توسعه یعنی پویایی مجموعه و حرکت به سمت تثبیت جایگاه باید همه با هـم برای موفقیت مجموعه فولاد خوزستان یکصدا و همدل گام برداریم.

رئیس هیـات مدیره در پایان سـخنان خود گفت: از مدیران انتظار دارم، با کارکنان ارتباط دوسـویه برقرار کنند. لبخند رضایت کارکنان آرزوی قلبی هیات مدیره اسـت. مدیران با ارتباط مسـتمر و پیگیری مسائل و مطالبات کارکنـان این لبخند را خلـق می‌کنند. به کارکنان اطمینان می‌دهـم، پیگیری و مرتفع نمودن دغدغه‌های آنان، اولویت همیشگی هیات مدیره است.

محمد نیکوکار قائم‌مقام مدیرعامل در امور بهره برداری و توسعه، منابع انسانی را رکن اصلی سازمان موفق دانست و افزود: برای دستیابی به توسعه و تولید پایدار به منابع انسانی توانمند نیاز داریم. همدلی و همیاری در سطوح مختلف رمز موفقیت فولاد خوزستان است. خوشبختانه این مجموعه عظیم صنعتی با تکیه بر دانش، تخصص، تعهد و تلاش مسـتمر کارکنان توانسته علاوه بر قرار گرفتن در میان فولادسازان برتر، تعیین کننده قیمت زنجیره فولاد کشـور باشـد. از طرفی مرغوبیت بالای تولید این شرکت، باعث رونق صادرات و ارزآوری قابل توجه برای کشور شده است.

نیکوکار در ادامه گفت: در شـرکت‌های صنعتی محور اصلی تولید و توسـعه اسـت. برای دستیابی به تولید پایدار توجه به سلامت، ایمنی، معیشت و توانمندسازی کارکنـان ضروری اسـت. اگر بخواهیم بهـره‌وری در شـرکت اتفاق بیفتد، راهی جزء توانمندسـازی منابع انسانی نداریم. توقف تولید هزینه‌های هنگفتی را متوجه شرکت می‌کند. از معاونت بهره‌برداری و واحد تحقیقات و توسعه، انتظار می‌رود، با شناسایی ظرفیت‌های توسعه، نسبت به تعریف طرح‌های مختلف اقدام کنند و اجرای طرح‌های در دسـت اقدام تسریع پیدا کنند. طرح‌های مختلفی که به هر دلیل متوقف و یا نیمه تعطیل هستند شناسایی شوند و دوباره به حالت اجرا درآیند.

در پایان این نشسـت مهران عبـاس‌زاده معاون منابع انسـانی و امـور اجتماعی بـا بیان این جملـه که با ارزش‌ترین سرمایه فولاد خوزستان منابع انسانی است، اظهار داشـت: جانشین‌پروری، تامین نیروی توانمند و بهبود معیشت کارکنان اولویت معاونت منابع انسانی در سـال ۱۴۰۰ است. حمایت همه‌جانبه هیات مدیره و نگاه عملیاتی مدیرعامـل در بحث رفع دغدغه‌های معیشتی کارکنان باعث ایجاد فضای امید در میان این قشر تلاشگر شده است. زمانی نقش کلیدی و تاثیرگذار

> وضعیت اقتصادی به گونه‌ای است که درآمدها متناسب با هزینه‌ها نیست و همین شرایط باعث شد که وضعیت معیشت کارکنان دچار مشکل شود. در اسفند ماه سال گذشته و با موافقت هیات مدیره، افزایش دریافتی برای کارکنان در نظر گرفته شد

کارکنان بر روند تولید مشهود است که دغدغه معیشت و مسـائل اقتصادی نداشته باشند. از طرفی با حمایت هیات مدیره به دنبـال اجرای طرح جایگزینی نیروی متخصص متناسب با بازنشسـتگی کارکنان هستیم. طرحی که به بالندگی و چابکی سازمان منجر می‌شود.

معاون منابع انسانی و امور اجتماعی در پایان گفت: طرح طبقه‌بندی مشاغل در سـال ۱۳۹۲ در شرکت فولاد خوزستان اجرایی شد. امسـال بنا داریم با بهره‌گیری از مشـاورین زبده، نسبت به بازنگری طرح اقدام کنیم. در کمیته راهبری تعاریف شاخص‌ها و برنامه‌ها لحاظ شده است، در ادامه با کمک واحد استراتژی، اقدامات و برنامه‌های اجرایی را نیز دنبال می‌کنیم. در بُعد ساختار سـازمانی نیازمند یک تحول و نگاه جامع هستیم و به همین منظور گروهی از مدیران مرتبط، با هدف استفاده از تجارب فولادسازان بزرگ گردهم آمده‌اند.









کشـور یاد کرد و افزود: بر اسـاس تعریف سـهم ۲۵ درصدی در افق ۱۴۰۴، سـهم فولاد خوزستان تولید ۱۳ میلیون ۶۰۰ هزار تُن است. اما در شرایط فعلی و با در نظر گرفتن طرح‌های توسعه خوزستان، تحقق رقمی در حدود ۵ میلیون تُن را می‌توان انتظار داشت. این در حالی است که سایر اسـتان‌ها به اعدادی فراتر دست پیدا کرده‌اند. برای مثال شرکت فولاد مبارکه در طرح توسـعه، تولید ۱۴ میلیون تُن را در دست اقدام دارد و اسـتان‌های: یزد، اصفهان و خراسان نیز با جدیت در حال اجرای طرح‌های توسعه هستند. اگر همین روال ادامه پیدا کند، رتبه فولاد خوزستان به جایگاه چهارم کاهش پیدا می‌کند و سـهم فعلی بـازار از مقدار ۱۷ درصد به ۸ درصد می‌رسد، این در حالیست که فولاد خوزسـتان تعیین کننده قیمت زنجیره فولاد کشور است. باید چنین موقعیتی را حفظ کنیم.

مدیرعامل شرکت فولاد خوزستان در بخش دیگری از سخنان خود گفت: سیاسـت هیات مدیره، توسعه در ابعاد مختلف زنجیره فولاد است.

اولیـن ماموریت که به منظور تکمیل زنجیـره ارزش فـولاد در حـال انجام است، بازگشت شرکت فولاد اکسـین به فولاد شدن نیروهای کارآمد و مبحث جانشین پروری است. برای جلوگیری از بروز هرگونه مشکل طرح نظام تطبیق نیرو در مجموعه فولاد خوزستان پیاده‌سازی می‌شود. تبدیل وضعیت برخی از کارکنان غیرمستمر به مستمر از دیگر برنامه‌های اجرا شده در سال جاری است. تکریم خانواده‌های معظم شـهدا، ایثارگران و بازنشستگان از دیگر برنامه‌های اجرایی فولاد خوزسـتان است. تلاش هیات مدیره ایجـاد فرصت‌های جدید شـغلی برای نیروهای بومی و متخصص استان خوزستان است.

مدیرعامل فولاد خوزستان تامین نیاز نوردکاران استان را از اولویت‌های مجموعه دانسـت و افزود: اسـتراتژی فولاد خوزسـتان صادرات با اولویت تامین داخل است. البته برای صادرات با چالش‌های بسیاری روبرو هستیم، که علتش صدور دسـتورالعمل‌های خلق‌الساعه است. مبنای صادرات در سـال ۱۴۰۰ دو میلیون تُن است.

ایفای مسئولیت‌های اجتماعی دغدغه همیشگی هیات مدیره و سهامدارن عمده است. فولاد خوزستان همواره به دنبال رفع محرومیت و آبادانی منطقه می باشد.

ابراهیمی از تاب‌آوری ۸۰ روزه گندله در شرکت فولاد خوزسـتان گفت و افـزود: یکـی از دغدغه‌های مهم تولیدکنندگان فولاد کشـور، دسترسی به سنگ آهن است. فولاد خوزستان به مانند دیگر فولادسازان بزرگ

گزارش ویژه

رئیس هیئت مدیره شرکت فولاد مبارکه مطرح کرد:

افزایش تولیدات فولاد مبارکه موتور محرکه اقتصادی کشور

اصفهان - نادر بزرگمهر- رئیس هیئت‌مدیره شرکت فولاد مبارکه گفت در سال ۱۴۰۰ که با عنوان «تولید، پشتیبانی‌ها و مثلث دارایی‌ها» نام‌گذاری شده مشکلی سد راه تولید نخواهد بود و همچنان تلاش برای تولید بیشتر و اشتغال‌زایی مضاعف صورت خواهد گرفت.

سید حسام لبیقی با اشاره به ترکیب اعضای هیئت‌مدیره این شرکت گفت: هیئت‌مدیره شرکت فولاد مبارکه تغییراتی داشته و دو عضو جدید که از معاونان فولاد مبارکه هستند به هیئت‌مدیره اضافه شده‌اند.

وی با بیان این مطلب در ادامه افزود: شرکت فولاد مبارکه یک مجموعه صنعتی مادر و قطب صنعت کشور است که باید به‌صورت همه‌جانبه در بخش‌های مختلف همچون حوزه مدیریتی، مسائل اقتصادی، تولید، اشتغال و جلوگیری از خروج زر از کشور و... تقویت شود.

به گفته وی، شرکت فولاد مبارکه یک مجموعه مسازر در کشور است و اکنون نیمی که با تمام مسائل شرکت فولاد مبارکه آشنایی دارد در قالب هیئت‌مدیره در کنار هم قرار گرفته‌اند. اولین جلسه هیئت‌مدیره نیز تشکیل شد و در آن اتفاقات حیینی رخ داد و تصمیم‌گیری‌های مناسبی برای این شرکت فولادی صورت گرفت. ایمانی ادامه داد: شرکت فولاد مبارکه باید به نقطه اوج خود که سیاست و تدابیر هیئت‌مدیره نیز بر پایه آن استوار شده، دست پیدا کند؛ چرا که اگر این شرکت در شرایط کنونی و با مدیریت فعلی نتواند به آرمان‌ها و واقعیت‌هایی که لازمه کار است دست یابد، باید تعهق بیشتری داشته باشد و درصدد رفع مشکلات برآید تا بتواند برآید.

رئیس هیئت‌مدیره شرکت فولاد مبارکه افزود: همه اعضای هیئت‌مدیره شرکت فولاد مبارکه تصمیم گرفتند با تدابیر ویژه و سیاست‌های مناسب همچنین در نظر گرفتن تعاملی مسائل مشکلات مجموعه فولاد مبارکه و با تکیه بر نیروی انسانی و ارتباطات موجود، این شرکت را که همیشه خوش درخشیده و با تلاش کارشناسان و مدیران طی سال‌های گذشته باعث سربلندی و سرافرازی ایران اسلامی شده در این مسیر نگه دارند و قطعا قوت شرکت فولاد مبارکه را افزایش دهند.

وی با اشاره به نام‌گذاری سال ۱۴۰۰ با عنوان «تولید، پشتیبانی‌ها و مثلث دارایی‌ها» افزود: در حال حاضر علاوه بر شرایط اقتصادی و مشکلات موجود در کشور، برخی مقررات دست و پاگیر و یا موضوعات مشابهاتی وجود دارند که خود بزرگترین مانع برای تولید به شمار می‌آیند. این در حالی است که گروه فولاد مبارکه مجموعه‌ای خصوصی محسوب می‌شود و منافع آن نیز ملی و مردمی است چرا که درآمدهای آن بخصوص به مردم بازگشته و متعلق به مردم است.

رئیس هیئت‌مدیره شرکت فولاد مبارکه در جلسه با اعضای این هیئت ضمن تأکید بر توجه این شرکت به تحقق شعار سال خاطرنشان کرد: از سال ۱۳۸۰ که رهبر معظم انقلاب اسلامی با تدابیر حکیمانه خود و با تأکید بر اشتغال‌آفرینی، شعار «اقتدار ملی و اشتغال‌آفرینی» را نام‌گذاری فرمودند، فولاد مبارکه در راستای تحقق شعار همان سال گام‌های زیادی برداشت و این مهم تاکنون ادامه داشته است. وی با نام‌گذاری سال‌های دهه ۹۰ توسط رهبر معظم انقلاب، «انتقال از اهمیت تولید و اقتصاد برای کشور» تأکید و خاطر داشت حضور فولاد مبارکه در خط مقدم جبهه اقتصاد و صنعت نیازمند بصیرت داشتن و توجه به مسئولیت مقام معظم رهبری در جنگ اقتصادی است که خطیرتر این شرکت علی‌رغم اعمال تحریم‌های ظالمانه، نهایت تلاش خود را بر اساس روش تولید به کار گرفته است اینجای با اشاره به نقش فولاد مبارکه در رونق و جهش تولید در سال‌های ۹۸ و ۹۹ بیان کرد: فولاد مبارکه در نواحی دهه ۹۰ و طی سال‌های ۹۸ و ۹۹ با ثبت رکوردهای پی‌درپی تولید فولاد توانست نیاز بسیاری از صنایع کشور را تأمین از خروج زر از کشور جلوگیری و سهم قابل توجهی از رونق و جهش تولیدات کشور را از آن خود کند.

وی ادامه داد: باور آنچه گفته شد باید قدمی ایجاد شود که همدلی بیشتری در آن وجود داشته باشد و مسئولان استان اصفهان، نمایندگان محترم مجلس شورای اسلامی و... کمک کنند تا شاهد تولید و اشتغال بیشتر در شرکت فولاد مبارکه باشیم البته تصور ما بر این است که با توجه به شرایط موجود، همه باور کار آمده و بنا نگهی به ارزش‌آفرینی فولاد مبارکه، تلاش بیشتری در جهت تحقق اهداف این شرکت خواهند داشت.

ایمانی در پایان گفت انتظار ما از عملان روابط عمومی شرکت فولاد مبارکه این است که در برنامه‌های آتی این مجموعه حضور بیشتر و پررنگ‌تری داشته باشند و دستاوردهای فولاد مبارکه را به نحو مطلوبتری اطلاع‌رسانی کنند؛ عمل‌گونه که مقام معظم رهبری نیز همواره در فرمایشات خود به اطلاع‌رسانی درباره اقدامات و فعالیت‌های مجموعه‌ها تأکید داشته‌اند. این اقدام هم‌اکنون نیز به‌خوبی انجام می‌شود، اما با توجه به اینکه انتظاری که در بخش‌های مختلف فولاد مبارکه رخ داده، بی‌نظیر است، هر اندازه اطلاع‌رسانی بیشتری صورت بگیرد، به نفع صنعت فولاد خواهد بود. البته هیئت‌مدیره شرکت فولاد مبارکه نیز در فرایند اطلاع‌رسانی پشتیبانی لازم را به عمل خواهند آورد. حمیدرضا مظهریان سخنگو شرکت فولاد مبارکه نیز در ادامه این جلسه با تأکید بر لزوم ارتقای تولید حاضرنقل کرد شرکت فولاد مبارکه در سال جدید به تبعیت از فرامین مقام معظم رهبری مبنی بر پشتیبانی از تولید کنندگان، به‌عنوان یک صنعت مادر با حداکثر توان خود درصدد ارتقای تولید جهت تأمین کامل نیاز بازار خواهند بود و با تکیه بر توان داخلی در ارائه محصولات جدید نیز تحقق ویژه‌ای را رقم خواهد زد.



از سال ۱۳۸۰ که رهبر معظم انقلاب اسلامی با تدابیر حکیمانه خود و با تأکید بر اشتغال‌آفرینی، شعار «اقتدار ملی و اشتغال‌آفرینی» را نام‌گذاری فرمودند، فولاد مبارکه در راستای تحقق شعار همان سال گام‌های زیادی برداشت و این مهم تاکنون ادامه داشته است

سید حسام لبیقی
رئیس هیئت‌مدیره شرکت فولاد مبارکه

حمیدرضا مظهریان
سخنگو شرکت فولاد مبارکه

سید حسام لبیقی
رئیس هیئت‌مدیره شرکت فولاد مبارکه

توجه به ابعاد مختلف مسئولیت های اجتماعی در کنار تولید پایدار در پالایشگاه گاز ایلام

مدیرعامل شرکت پالایش گاز ایلام با اشاره به توجه ویژه این شرکت به مسئولیت‌های اجتماعی، گفت: پالایشگاه گاز ایلام ضمن تلاش در جهت تحقق شعار «جهش تولید»، اهتمام ویژه‌ای در اجرای ابعاد مختلف مسئولیت های اجتماعی در سال ۹۹ را داشته است.

به گزارش روابط عمومی، دکتر روح الله طهریان با بیان اینکه این شرکت در راستای مسئولیت های اجتماعی در حوزه های مختلف اقتصادی، اجتماعی و زیست محیطی اقدامات قابل توجهی را انجام داده است، افزود: به منظور جلوگیری از شیوع هرچه بیشتر ویروس منحوس کرونا و توجه به حفظ سلامت جامعه، ضمن اهدای لباس یکبار مصرف پزشکی، ماسک سه لایه پزشکی و اجتماعی موفق ساختمان درمانگاه شرکت برای تست کرونا به دانشگاه علوم پزشکی، در مراحل مختلف اقدام به توزیع ماسک پزشکی و مواد ضد عفونی در بین اقشار مردم و دانش‌آموزان جامعه محلی و همچنین تحویل محلول گندزدا و آب ژاول به شهرداری چوار نموده است.

وی اظهار داشت: در بعد زیست محیطی، جانسازی پسماندهای عفونی آلوده به کووید ۱۹ ، نمونه برداری از پساب خروجی تصفیه خانه صنعتی پالایشگاه قبل از تلاقی به رودخانه پایین دست و نمونه برداری از خروجی دودکش ها، نگهداری از ۲۵ هکتار فضای سبز ، تکمیل مراحل پایانی نصب و راه اندازی پالامسو صنعتی پیشرفته جهت مدیریت پسماند های صنعتی و کاهش چشمگیر گازهای گلخانه‌ای و دیگر اقدامات انجام شده در راستای مسئولیت های اجتماعی در سال گذشته بوده است.

مدیرعامل شرکت پالایش گاز ایلام تصریح کرد: در بخش اقتصادی و اجتماعی، توزیع مواد غذایی در بین اقشار کم درآمد و آسیب دیده از شیوع ویروس کرونا، اهدا آب آشامیدنی ، مشارکت در آزادی زندانیان جرائم غیرعمد، حمایت از تیم فوتبال بانوان به منظور اهمیت به بانوان جامعه، معرفی بانوان توانمند و مستعد ایلام و تیم فوتبال لیگ برتری پالایش گاز ایلام، حمایت از قهرمانان ملی و بین المللی در عرصه ورزش از دیگر خدمات این پالایشگاه در سال ۹۹ بوده است.

طهریان خاطرنشان کرد: خرید تجهیزات معرفی عمومی پالایشگاه از استان، حمایت از شرکت‌های دانش بنیان و مراکز دانشگاهی استان، استفاده از متخصصان بومی در جریان تعمیرات آسایی، بکارگیری و تقویت پیمانکاران بومی، دیدار و تعامل با مسئولین استانی و شهر چوار تنها بخشی از دیگر خدمات این شرکت تا نگاه مسئولانه به جامعه محلی در طول سال گذشته بوده است.

رونق

شرکت ورق خودرو چهارمحال و بختیاری در مسیر تعالی سازمانی



رشد و توسعه سریع صنعت خودروسازی در جهان و اهتمام شرکت ورق خودرو چهارمحال و بختیاری به ارتقاء سطح کیفی محصولات تولیدی و بهره مندی از جدیدترین سیستم های مدیریت کیفیت موجب ترغیب این شرکت بسوی تمدید گواهینامه های ISO9001:2015,IATF16949:2016 شد.

شرکت ورق خودرو چهارمحال و بختیاری به عنوان یکی از بزرگترین تولیدکنندگان ورق گالوانیزه و تنها تولیدکننده محصولات گالوانیزه ویژه استفاده در صنایع خودروسازی در کشور مصمم است به منظور رفع نیازها و انتظارات ذی نفعان و ایجاد بهبود مستمر فرآیندهای جاری خود فعالیت های حرفه ای و سیستم مدیریت کیفیت خود را بر اساس جدیدترین استانداردهای بین المللی منطبق نماید.

نمایندگان شرکت DQS آلمان طی دو روز واحد های مختلف شرکت ورق خودرو را مممیزی و پس از بررسی و ارزیابی درخصوص عملکرد واحد های مختلف رویه شرکت ورق خودرو را مانند و انطباق آن با استانداردهای ISO9001:2015,IATF2016 ارزیابی نمودند.

مهندس چشمه مدیر تکنولوژی شرکت ورق خودرو چهارمحال و بختیاری در جلسه اختتامیه ممیزی ضمن تقدیر از حمایت ها مدیریت ارشد شرکت و تأکید ایشان برحرکت در راستای تحقق اهداف بلند مدت شرکت فرید استقرار و جاری سازی الزامات و استانداردهای ISO9001:2015,IATF2016 مجموعه ورق خودرو چهارمحال و بختیاری را همسو با پیشرفت سریع صنعت خودرو ساری در جهان نموده است سیس علی رضایی رئیس تضمین کیفیت شرکت ورق خودروچهارمحال و بختیاری در بخش دیگری از جلسه اختتامیه، بهبود مستمر در شرکت ورق خودرو را اصلی ترین نتیجه استقرار نظام های ممیزشده در شرکت ورق خودرو دانست استقرار ISO9001:2015,IATF2016 اثرات کرد و از تلاش مجموعه تضمین کیفیت شرکت قدردانی نمود.

نخستین شب شعر «زمزم رضوی» از سوی آبفای اصفهان برگزار می شود

اصفهان - راهی- شرکت آب و فاضلاب استان اصفهان نخستین شب شعر «زمزم رضوی» را با محوریت اهمیت و قداست آب برگزار می کند.

رییس آموزش همگانی آبفای استان اصفهان با بیان موضوعات این شب شعر اشاره کرد و گفت: علیرغم اینکه می توانند آثار خود را در زمینه های «آب و تعطات آسمانی»، «آب و سرگذشت اصفهان»، «آب و فاطمه شعر»، «آب و آینده» و «آب و سلامتی» به دبیرخانه ارسال کنند.

محسن شفیعا ادامه داد: علاقه مندان می توانند آثار خود را حداکثر تا ۲۵ خرداد ماه سال جاری به دبیرخانه شب شعر «زمزم رضوی» واقع در اصفهان، خیابان هزار جریب، خیابان جاراللی حیان، شرکت آب و فاضلاب استان اصفهان، دفتر روابط عمومی و آموزش همگانی، کدپستی ۸۱۸۹۶۴۹۵۵۶ ارسال کنند.

وی همچنین گفت: علاقه مندانی نیز می توانند آثار خود را از طریق فایل word یا pdf از طریق فضای مجازی به شماره ۰۹۲۸۰۹۵۲۹۰۵ برای دبیرخانه ارسال کنند.

وی گفت: هنرمندان می توانند آثار خود را در زمینه های «آب و تعطات آسمانی»، «آب و سرگذشت اصفهان»، «آب و فاطمه شعر»، «آب و آینده» و «آب و سلامتی» به دبیرخانه ارسال کنند.

رییس آموزش همگانی آبفای استان اصفهان با بیان این که هر نفر می تواند حداکثر سه اثر در قالب های کلاسیک و آزاد به دبیرخانه ارسال کند، افزود: آثاری که فاقد مشخصات کامل باشد و یا پس از پایان زمان تعیین شده به دبیرخانه ارسال شود پذیرفته نخواهد شد.

شفیعا تصریح کرد: به شاعران برگزیده - پس از ارائه اثرشان در شب شعر جوار نهیس آنها خواهد شد و آثار منتخب در مجموعه ای چاپ می شود.

اضافه می شود در برگزاری شب شعر زمزم رضوی، اداره کل فرهنگ و ارشاد اسلامی استان، سازمان جهاد کشاورزی و بانک مسکن اصفهان تعامل و مشارکت خواهند داشت.



خبر

جشنواره بزرگ نقاشی محلات در بندرعباس برگزار شد



رئیس سازمان فرهنگی اجتماعی ورزشی شهرداری بندرعباس گفت: جشنواره بزرگ نقاشی محلات در شهر بندرعباس ویژه کودکان و نوجوانان توسط سازمان فرهنگی اجتماعی ورزشی شهرداری بندرعباس در سطح محلات برگزار شد. به گزارش مدیریت ارتباطات و امور بین‌الملل شهرداری بندرعباس، حامد رضوانی در این باره اظهار کرد: هدف این جشنواره استعداد یابی کودکان و نوجوانان، حمایت و پرورش استعداد آنهاست همچنین ارتباط با محلات مختلف شهر بوده است وی افزود: ۲۵۰ کودک و نوجوان در محلات مختلف شهر بندرعباس در این جشنواره شرکت کرده اند که می توان گفت مشارکت در محلات منطقه بوده است. رضوانی افزود این جشنواره در چند محله شهر بندرعباس بصورت پایلوت برگزار شده است وی تصریح کرد در محدوده منطقه یک شهر بندرعباس در محله گلشهر، کوچه ابوالبدر داریوشی، خیابان دانشگاه در منطقه دو کوی گلسار، نیایش، طلاییه سجادیه شهرک نور، شهرک شهیددقدقه، شهرک پرنیس بوده است

رئیس سازمان فرهنگی شهرداری بندرعباس گفت: در منطقه سه محله دو راهی تیاسی، سه راه وزی همچنین در منطقه چهار نیر، شهرک پیامبر اعظم و کوی ملت نیز برگزار شده است وی عنوان کرد: محله محوری اساسی برنامه های فرهنگی اجتماعی این سازمان است. گفتنی است در پایان این جشنواره از کودکانی که در این جشنواره شرکت کرده اند به رسم یادبود هدایایی اهدا شده است.

آیین تکریم و معارفه سرپرست اداره مخابرات شهرستان انزلی



در مراسمی با حضور مدیر عاری و صالح اسلامی - رئیس اداره روابط عمومی مخابرات منطقه گیلان ، جمعی از همکاران مخابراتی شهرستان انزلی به منظور تکریم و معارفه سرپرست اداره مخابرات این شهرستان برگزار شد ؛ ضرغما پارسائی ضمن تشکر از خدمات ارزنده و شایسته داریوش جلالوندی در زمان تصدی این مسئولیت گفت : ایشان حقیقتا فردی متخصص ، متعهد و دلسوز هستند که برکات حضور ایشان در مخابرات شهرستان به وضوح قابل مشاهده است و امیدوارم که سرپرست جدید مخابرات شهرستان نیز با همت متعالی در راستای جمعگرایی به مردم شریف این حطه از استان ، گام بردارند.

رییس اداره گاز آق قلا از روند اجرایی خط ۱۶ اینچ کمربندی شهرستان بازدید کرد

شوراندار گلستان - محمدنبی رئیس اداره گاز آق قلا با حضور در مسیر اجرای پروژه خط ۱۶ اینچ کمربندی آق قلا از روند اجرای این پروژه و همچنین ۷ مورد تزریق گاز در سطح شهرستان بازدید کرد.

به گزارش روابط عمومی شرکت گاز استان گلستان ، در این بازدید رئیس اداره گاز آق قلا ضمن بررسی میدانی انجام این پروژه که بطول ۲۱/۵ کیلومتر تا اینجای جاده سفر تهیه انجام می شود، هدف از اجرای آن را تقویت شبکه گاز شهری و شهرک صنعتی اترک عنوان نمود.

آگهی مفقودی

کلیه مدارک خودروی سواری سمند LX مدل ۱۳۹۳ به شماره انتظامی ۶۱ ط ۳۸۵ ایران ۸۲ و شماره موتور 10A8C91C1C1091981588، شماره بدنه‌ی ۰۵۲۴۲۲۱۲۹ مفقود گردیده و از درجه اعتبار ساقط می باشد.

فرستان

۱۲۷ پروژه برق گلستان به بهره‌برداری رسید

مدیرعامل شرکت توزیع نیروی برق گلستان گفت در قالب طرح اضلاع پیوستی شبکه‌ی کشور ۲۲۹ پروژه در استان گلستان افتتاح شد.

عبدالله رفاهی‌پور در گنبد گفت توزیع نیروی برق کشور در قالب طرح هفته‌ی دولت - قرار است ۱۲۷ پروژه برای هر هفته‌ی دولت - قرار است ۱۲۷ پروژه‌های شرکت توزیع نیروی برق گلستان به‌بهره‌برداری برسد.

مدیرعامل شرکت توزیع نیروی برق گلستان در آیین افتتاح این پروژه‌ها اظهار کرد: در قالب طرح اضلاع پیوسته‌سازی شبکه‌ی برق کشور ۲۲۹ پروژه سپهر گلستان پیاده‌سازی و بهره‌برداری شد.

علی اکبر صبری افزود: برای این پروژه‌ها ۲۷ میلیارد تومان اعتبار هزینه شده است.

مدیرعامل شرکت توزیع نیروی برق گلستان گفت: در قالب طرح اضلاع پیوستگی شبکه‌ی برق کشور ۱۲۷ پروژه افتتاح شد.

عبدالله رفاهی‌پور در گنبد گفت توزیع نیروی برق کشور در قالب طرح اضلاع پیوستگی شبکه‌ی برق کشور ۱۲۷ پروژه سپهر گلستان پیاده‌سازی و بهره‌برداری شد.

علی اکبر صبری افزود: برای این پروژه‌ها ۲۷ میلیارد تومان اعتبار هزینه شده است.

برگزاری اولین جلسه کمیته معدن تاصیکو و شرکت‌های تابعه در سال ۱۴۰۰

سلیمانی: اولین رویداد هوشمندسازی معدن برگزار می‌شود



مدیرعامل شرکت سرمایه‌گذاری صدر تامین با اشاره به برگزاری اولین رویداد هوشمندسازی معدن توسط شاخه‌عمده صدر فرد گفت: تمامی شرکت‌های معدنی مجزا به تشکیل کمیته معدن تاصیکو در سال ۱۴۰۰ هستند.

غلامرضا سلیمانی، مدیرعامل شرکت سرمایه‌گذاری صدر تامین در اولین جلسه کمیته معدن تاصیکو و شرکت‌های تابعه در سال ۱۴۰۰، گفت: تا اوایل آذرماه‌سال جاری کمیته معدن در تمامی شرکت‌های معدنی و صنایع معدنی با حضور کارشناسان شرکت‌ها جاصحب نظران و به ریاست مدیران عامل تشکیل شود. وی اضافه کرد: کمیته معدن تاصیکو در حال تدوین برنامه و دیار تمرکز معدنی جهت فعالیت شرکت‌های تابعه در راستای توسعه یک‌پارچه و هدف‌دار بخش معدنی و صنعتی در استان‌های جاصحب نظران انجام گرفته و در این بخش همایه‌دستاوردهای نشان‌دهنده‌ی توسعه یافته است بطوریکه در استان‌هایی مانند کشور

حضور سفیر سریلانکا در اتاق بازرگانی اصفهان

در اتاق تهران به سفیر سریلانکا در ایران خبر داد

بازدید میدانی مدیرعامل شرکت عمران شهر جدید هشتگرد از پروژه‌های توسعه شبکه معابر شهری



البرز - حیدری - فوق‌العاده: مدیرعامل و نائب رییس شرکت عمران شهر جدید هشتگرد از پروژه‌های توسعه شبکه معابر شهری بازدید به عمل آوردند.

به گزارش روابط عمومی شرکت عمران شهر جدید هشتگرد، مدیرعامل شرکت عمران شهر جدید هشتگرد در طی این بازدید اظهار داشت: توسعه شبکه معابر از اساسی‌ترین تسهیل کننده‌های شهروندان از فرایندهای شرکت عمران است.

مسعود حق‌نظری با اشاره به ضرورت و اهمیت توسعه شبکه معابر شهری و راه‌های مواصلاتی شهر گفت: در گذشته عدم اتصال فازهای مختلف شهر جدید هشتگرد به یکدیگر، یکی از مشکلات شهروندان به شمار می‌آمد که در همین راستا راه‌های شریانی که دسترسی اصلی شهر را به هم وصل می‌کند در حال اجرا است.

وی افزود: ایکادی محوری شرقی- غربی علاوه بر تسهیل دسترسی به اماکن مسوده نیاز و اتصال فازهای مختلف شهر، صرفه جویی در زمان و سوخت را در پی دارد.

دیدار مدیریت شهری شهر جدید هشتگرد با جانبازان سرافراز جنگ تحمیلی

البرز - حیدری - فوق‌العاده: همزمان با بازگشایی روز ارتش جمهوری اسلامی، شهردار و اعضای شورای اسلامی با ۲ تن از جانبازان ارتش مقتدر و خانواده پور گلوار ایستان دیدار و گفتگو کردند.

دیدار با حضور سرافراز مصطفی حیدری جابلی سرافراز فرهاد کشاورزیان و جانباز سرافراز مرتضی قدری.

در دیدار دوستانه مدیریت شهری با توجه به جنس نامرغوب پدوفلت



مهندس محسن محبوب شهردار شهر جدید هشتگرد در این دیدار ضمن تبریک روز ارتش جمهوری اسلامی و دیدوبازدید رسمی به جانبازان و خانواده معظم شهدا، اولویت کار با اقشار مدعه مانند تسریع جانبازان قارچ کار و شهدای مالیخولیا گفت: فضیلت آرامش، حرمت و استقلال امروز جامعه ما در سایه رشادت مدافعان دلاور میدان‌های جوانانی است که جان خود را در راه تحقق آرمان گرای نظام مقدس جمهوری اسلامی ایران نثار کردند.

در پایان با اهدای لوح تقدیر و مذاکره تبادل نظر پیرامون قدر بانی شد.

کسب درجه یک اعتباربخشی توسط مرکز آموزشی درمانی شهدای خلیج فارس بوشهر



به گزارش روابط عمومی بیمارستان در پی صدور کارنامه اعتباربخشی مرکز آموزشی درمانی شهدای خلیج فارس و اعلام نتایج نسل چهارم اعتباربخشی ملی بیمارستان‌ها در سال ۱۳۹۹، این مرکز موفق به کسب یک از وزارت بهداشت، درمان و آموزش پزشکی گردید.

رئیس بیمارستان ضمن تشکر از مجموعه هیئت رییسه دانشگاه کلیه پرسنل مرکز گفت: این موفقیت حاصل تلاش های نیمی شبانه روزی بوده و فقط با تلاش همه جانبه همکاران پیگیری های دلسوزانه و مستمر تیم‌های مدیریت اجرایی، نیروهای کیفیت تیم‌های بالینی و پاری و البته مسئولان و اعضاء پرسنل زیر مجموعه تمام گفت: این درجه‌ها تاثیر گذار بوده‌اند و بدون پرداخت کار کنان سخت کوش بیمارستان از جمله ارتقاء تشکر کرده دکتر عاطفه اسلامی‌زاده باری قدردان در دوره چهارم اعتباربخشی ۱۹ محور سه عنوان مواجهه های اصلی در نظر گرفته شده بودند که خوشبختانه پس از ۲۱۰ استاندارد ۱۲ نقطه قوت و ۱۲ فرصت بهبود حفظ این درجه و اخذ این مسئولیت نمایند در قبال ارائه خدمات با کیفیت تر و کارخانی تر به مراجعان و رعایت اخلاق پایبندی و رعایت حقوق بیماران تاکید می‌شود.

معاون شماره توزیع توانیر

تابستان امسال سخت نیست، بسیار سخت است

رخشانی‌پور با اشاره به این که تابستان امسال سخت نیست بلکه بسیار سخت است، در پاسخ به این پرسش که آیا با توجه به این شرایط سخت در تابستان دچار خاموشی خواهیم شد یا خیر؟ گفت: از آنجا که ۲۲ هزار مشترکان با مصرف ۴۰ هزار مگاوات برق کشور در اوج تابستان به سیستم‌های مدیریتی مجهز اختصاص دارند در صورتی که مشترکان تنها دو نکته تنظیم درجه کولرهای آبی‌رو در نظر داشته باشند و به آن عمل کنند، دچار خاموشی نخواهیم شد.

به گزارش روابط عمومی شرکت توانیر، مهندس غلامعلی رخشانی‌پور توسعه توانیر در گفت‌وگو با شبکه خبر اذعان کرد که مادر انتقال تابستان سختی نسبت به تابستان پارسال بسیار سختی پیش رو داریم که شاهد افت شدید دمای منطقه‌ای کشور به دلیل کاهش بارندگی‌ها هستیم رخشانی‌پور تصریح کرد امسال شاهد کاهش ۴۵ تا ۵۰ درصدی بارش‌ها هستیم که همین موضوع باعث شده تا به همین مقدار نیز از ظرفیت تولید برق نیروگاه‌های برق آبی کاهش یابد. معاون هماهنگی توزیع توانیر در پاسخ به این که آیا تابستان سختی را پیش بینی می‌کنید تاکید کرد تابستان امسال سخت نیست بسیار سخت است چرا که علاوه بر کاهش بارندگی‌ها محدودیت شدید انتقال به تبادل نیروگاه‌های برق آبی شاهد افت شدید ظرفیت انتقال بین شبکه‌ها هستیم.

رخشانی‌پور با اشاره به این که تابستان امسال سخت نیست بلکه بسیار سخت است، در پاسخ به این پرسش که آیا با توجه به این شرایط سخت در تابستان دچار خاموشی خواهیم شد یا خیر؟ گفت: از آنجا که ۲۲ هزار مشترکان با مصرف ۴۰ هزار مگاوات برق کشور در اوج تابستان به سیستم‌های مدیریتی مجهز اختصاص دارند در صورتی که مشترکان تنها دو نکته تنظیم درجه کولرهای آبی‌رو در نظر داشته باشند و به آن عمل کنند، دچار خاموشی نخواهیم شد.

به گزارش روابط عمومی شرکت توانیر، مهندس غلامعلی رخشانی‌پور توسعه توانیر در گفت‌وگو با شبکه خبر اذعان کرد که مادر انتقال تابستان سختی نسبت به تابستان پارسال بسیار سختی پیش رو داریم که شاهد افت شدید دمای منطقه‌ای کشور به دلیل کاهش بارندگی‌ها هستیم که همین موضوع باعث شده تا به همین مقدار نیز از ظرفیت تولید برق نیروگاه‌های برق آبی کاهش یابد. معاون هماهنگی توزیع توانیر در پاسخ به این که آیا تابستان سختی را پیش بینی می‌کنید تاکید کرد تابستان امسال سخت نیست بسیار سخت است چرا که علاوه بر کاهش بارندگی‌ها محدودیت شدید انتقال به تبادل نیروگاه‌های برق آبی شاهد افت شدید ظرفیت انتقال بین شبکه‌ها هستیم.

در دیدار مدیر مخابرات منطقه با فرمانده سپاه نینوا گلستان بر استمرار تعاملات فی مابین تاکید شد



به گزارش اداره روابط عمومی مخابرات منطقه گلستان ، دکتر غلامعلی شیرمرادی با سردار ملک شاهکویی فرمانده سپاه نینوای گلستان ، ضمن تقدیر از مخابرات استان در ایجاد تعاملات تاثیرگذار و مثبت در جهت توسعه امنیت و اتحاد در منطقه ، افزایش و استمرار تعاملات فی مابین تاکید شد.

فرمانده سپاه نینوا گلستان با اشاره به اینکه زیرساخت‌های مخابراتی در استان در راستای ایجاد ارتباطات مناسب و ناکیفیت طراحی شده است گفت: در عصر کنونی و برای جلوگیری از صدمه های متعدد ضروری است از لحاظ فنی و اطلاعاتی و ارتباطات در سطح بالایی باشیم و این نظر داشتن زیرساختهای مناسب لازمه کار است.

وی از برگزاری جلسات متعدد در خصوص بررسی راهکارهای مناسب در جلوگیری از سرقت تجهیزات مخابراتی خبر داد و گفت: در این زمینه همکاریهای مفید و موثری صورت خواهد گرفت.

همچنین مدیر مخابرات منطقه گلستان با ارائه گزارشی از عملکرد مخابرات در سال گذشته در قالب ۱۰ شاخص عملکردی و آمادگی مخابرات در راستای توسعه استان تاکید کرد و افزود: با همت و تلاش صورت گرفته در مجموعه مخابرات منطقه گلستان ، ضمن تداوم روند توسعه و تکاملات به روز ، بهترین خدمات و سرویسها را در اختیار مردم قرار داده و رضایت حداکثری در این زمینه را کسب نمایم.

مدیرکل منابع طبیعی و آبخیزداری استان گلستان

تحویل ۱۸۳ پرونده تخلف در حوزه منابع طبیعی استان به مراجع قضایی در اسفند ۹۹



مدیرکل منابع طبیعی و آبخیزداری استان گلستان با اشاره به اهمیت مرخوره با تخلفان حوزه منابع طبیعی گفت: در اسفند ۹۹ تعداد ۱۸۳ پرونده تخلف در حوزه منابع طبیعی استان تشکیل و به مراجع قضایی تحویل داده شد.

عباسعلی دانشوران امیرقلعه‌نو مدیرکل منابع طبیعی و آبخیزداری استان گلستان در اسفند ۹۹ گزارش بیشتری تعاون و گزارشات سیر از کشور داشته گفت: از ۱۸۳ پرونده تخلفی تشکیل شده است ابتدای فایل از این تعداد پرونده ۱۲۹ پرونده تشکیلات می باشد که تعداد ۳۶۹ فقره چوب، ۱۸ هزار مترمکعب محصولات فرعی، ۲۰۷۰ کیلوگرم محصولات فرعی کشف و ضبط شده است مدیرکل منابع طبیعی و آبخیزداری استان خاطرنشان کرد: پرونده تخلف قطع درخت در حاشیه های جاده ۴۲ تعداد ۱ فقره مربوط به ذغال ۱۲۱ فقره در حد و مرز همچون ۴۰ فقره نهال برداشت تخلفی ۱۱ فقره حریق باغ ۱ فقره حریق و همچنین غیبل تخریب حیات وحش و جاده جایی چوب و غیل در استان اشاره کرد. در زمینه دستگیری و بازداشت متخلفین و تولید تجهیزات مرتبط شاهد ۲۹ تعداد ۱۸ فقره دستگیری بوده است و همچنین ۱۰ دستگاه وسیله نقلیه و ۶ دستگاه تجهیزات از قبیل موتوری و غیر مرتبط شده بود در خصوص آمار حریق های مناسبت ده در استان ۲۹ انتهار تلفات طبق آمار در جایگاهای طبیعی ۲۱ فقره داشتن سوزی باساعت اکتبار و اظهر در جایگاهای دست کاشت ساخت ۸ ، هکتار جنگلداشت مدیر کل منابع طبیعی و آبخیزداری استان با اشاره به فرایند تعاون و آگهی پیشتر گفتگو در مرکزی و جنگل های استان از فرایند اعتمال وقوع آتش سوزی در منابع طبیعی طبیعی استان خبر داد و گفت: کنترل دقیق از تردد افراد و آشنایی کامل محیط های طبیعی برای راهنمایت با خروج حضوری شهروندان و مدیریت صحیح می تواند در کاهش وقوع حریق بسیار موثر باشد.

افزایش سه برابری ظرفیت تخت های کرونایی مرکز آموزشی درمانی شهدای خلیج فارس بوشهر



رییس مرکز آموزشی درمانی شهدای خلیج فارس از افزایش سه برابری ظرفیت تخت‌های کرونایی مرکز آموزشی درمانی خلیج فارس خبر داد و گفت: خاطره اسدی‌زاده در گفتگو با روابط عمومی این مرکز گفت: در پی افزایش چشمگیر تعداد مبتلایان به بیماری کووید-۱۹، ظرفیت بخش‌های تخت‌های کرونایی بیمارستان رابه سه برابر افزایش دادیم و در حال ارائه خدمت به بیماران مشکوک و مبتلا به کووید ۱۹ هستیم و بیان نمود: ابتدای سال جدید تا دیروز بیش از ۱۵۰۰ مراجعه به فرایض کووید ۱۹ بیمارستان داشتیم که از این تعداد بیش از ۶۰ نفر بستری شده اند. دکتر اسدی‌زاده اذعان کرد: در مقایسه با ماه‌های دی سال گذشته میزان مراجعین و بستری‌ها به بیش از سه برابر افزایش پیدا کرده است و این مسئله باعث شده ظرفیت تخت‌های کرونای بیمارستان را به سه برابر افزایش دهیم. رییس مرکز آموزشی درمانی شهدای خلیج فارس قدردانی خصوص میزان فوت ناشی از بیماری کووید ۱۹، مقایسه آمار فروردین سال ۱۴۰۰ با آمار فروردین سال گذشته نشان می دهد که این میزان به بیش از ۶ برابر افزایش پیدا کرده است وی تاکید کرد: به همه توصیه می کنیم حتما پروتکل های بهداشتی را جدی بگیرند زیرا انتقال کرونا تنها از طریق تماس‌های مردم با همدیگر می‌باشد.

عملکرد دادار نگهداری و پشتیبانی شبکه انتقال مخابرات اصفهان در سالی که گذشت

گزارش عملکرد مربوط به فعالیت اداره نگهداری و پشتیبانی شبکه انتقال (فیبر نوری) مخابرات در طی سال ۱۳۹۹ منتشر شد. به گزارش روابط عمومی مخابرات منطقه اصفهان، اداره نگهداری و پشتیبانی شبکه انتقال (فیبر نوری) مخابرات استان شامل سه واحد نگهداری عصب و ۲ مایلر و تحویل می‌باشد که ضمن نگهداری بیش از ۱۲ هزار کیلومتر فیبر نوری در سطح استان عملیات عصب و اندازی کلیه طرح‌های جدید OCDP این اداره در سال ۱۳۹۹ می تونل به ۲۱۹ مورد رفع خرابی، ۶۹ مورد اصلاح بازسازی و بهینه سازی ۵۲ مورد کابل یابی (پیشگیری از خرابی) ۲۱ مورد برداشت و کارشناسی ۹۲ مورد طرح در واحد نگهداری ۲۱۵ مورد عصب بین مراکز CWDM و ONU و واحد عصب و همچنین ۱۱۶ تحویل اینترنت شده ۲۲ تحویل مشتری ۱۹ تحویل مولت و پنج تحویل قطعی در واحد عملکرد فنی و آزمایش اینترنت اشاره کرد.

در پایان فروردین ۱۴۰۰ منتشر شد

ثبت رکورد جدید در فولاد مبارکه

تلاشگران خط مقدم جبهه صنعت در ۹ ناحیه فولادسازی، نورد سرد، آهن سازی و احیا، سنگین، مجتمع فولاد سازی، سال تولید، پشتیبانی‌های باتری‌سازی ها باز دیگر توانستند از میزان تولید خود فراتر رفته و کوه‌های تازه‌ای را فتح کنند. در راستای تحقق مأموریت مقام معظم رهبری در سال تولید، پشتیبانی‌ها و مانورداری‌ها در فروردین ماه سال جاری تلاشگران هر تعدد فولاد مبارکه با ثبت رکوردهای جدید طنین حماسی تولید را تکرار کرده و در ناحیه فولادسازی موفق شدند تا از رکورد قبلی استمداد ۹۹ به میزان ۶۶۳ هزار تن هم برسند و کوره جدید ۷۰۰ هزار و ۹۱۵ تن را ثبت نمایند. در ناحیه نورد سرد و در خط گالوانیزه‌ای ناحیه ۱۰ هزار و ۲۹۳ تن در اردیبهشت ۹۹ به ۱۰ هزار و ۷۰۲ تن در تاریخ ۲۷ تیرماه و ۷۰ تن در اردیبهشت ۹۹ به ۵۲ هزار و ۲۱۰ تن در تاریخ ۲۷ تیرماه و ۱۶ هزار و ۶۹۲ تن در خرداد ۹۷ به ۱۶ هزار و ۸۶۱ تن در خرداد ۹۸ رسیدند. در ناحیه ۲ فولادسازی نیز در اردیبهشت ۹۹ به ۴۹۶ هزار و ۴۳۹ تن در فروردین ۹۷ به ۴۱۹ هزار و ۲۲۱ تن در فروردین ۹۸ رسیدند.

تبلیغ

مدیر دفتر خدمات مشترکان استان اصفهان خبر داد:

اجرای طرح پیمایش انشعابات آب مطابق با کاربری‌ها واگذار شده است

مدیر دفتر خدمات مشترکان استان اصفهان با بیان اینکه طرح پیمایش انشعابات آب مطابق با کاربری‌های مختلف صورت می‌گیرد، اظهار داشت: طرح پایش‌های دوره‌ای مخصوص و بخصوص انشعابات آب باهدف تغییر کاربری مصرف آب با کاربری‌های تعیین شده و اختلاف مشترکان با ظرفیت مشخص شده انجام می‌شود.

حسن رستمی با بیان این که این طرح به منظور صیانت از حقوق شهروندان عملیاتی می‌شود، اظهار داشت: ازوظایف مشترکین آب و شبکه توزیع، قطع مطابق با کاربری محل تعریف شده و در هر نوع کاربری به غیر از کاربری تعریف شده در قرارداد، اقدام به استفاده از آب شرب برای موارد مصرفی همچون ساختمان‌سازی، غیرمجاز است. بنابراین می‌توان از آب کارسیری‌های خانگی برای مصارف غیر خانگی، عقیم اتاق تجاری نیز استفاده کرد و اعضای این کارگروه‌ها می‌توانند از تخلفات احتمالی برای واگذاری انشعاب آب و کاربری‌های غیر مسکونی جلوگیری کنند.

وی با اشاره به این که به دلیل وقوع خشکسالی‌های مستمر با بحران کم آبی در استان مواجه هستیم، مدیریت مصارف آب شرب و بهداشت در استان از اهمیت به سزایی برخوردار است و سال‌هاست که واگذاری آب به مصارف غیر مسکونی مشروط به خرید پدر کار گرفته تخصیص آب شرب گذشته انجام گرفته و در موارد کمی واگذاری انشعاب به کاربری‌های غیر مسکونی انجام شود، ظرفیت تخصیص یافته فقط در حد تامین آب شرب و بهداشت کار کنان آن مجموعه خواهد بود، شرکت آب و فاضلاب شهری در خصوص تامین آب مصارف غیر از شرب و بهداشت نموده است خدمات مشترکین آبهای استان اصفهان در بخش دیگری از سطح خود قرار دارد و سال گذشته همه گیری و شیوع ویروس کرونا و ۱۹ و الزام به رعایت پروتکل‌های بهداشتی از جمله شستشوی مکرر دست‌ها باعث شد تا متوسط مصرف آب استان پس از حدود یک دهه که شیب نزولی داشت، با افزایش ۲۰ درصدی مواجه شود. اجلالی تصریح کرد: با وجود این همچنان در سال گذشته ۸۰ درصد از مشترکین خانگی کمتر از ۲۰ متر مکعب آب مصرف کرده و تنها ۱۰ درصد از مشترکین مصرف بالاتر از ۳۰ متر مکعب در ماه داشتند.

وی در پایان یادآور شد: ارتباط عامی استان پیش رو از مشترکین این شرکت تقاضا کرد همچون گذشته با بهینه سازی و مدیریت مصرف، با خدمتگزاران خود در شرکت آب و فاضلاب استان اصفهان در مدیریت بحران کم‌آبی تابستان ۱۴۰۰ همکاری لازم را داشته باشند.

تبلیغ

معاون شرکت برق منطقه‌ای گلستان

۱۵ دستگاه مابنر در کلاله کشف شد

معاون بهره‌برداری و دیسپاچینگ شرکت توزیع نیروی برق گلستان از کشف و جمع‌آوری ۱۵ دستگاه استخراج بیت کوین (ماینر) قبیحه‌دار در سطح شهرستان کلاله خبر داد. بهرام قاضی اظهار کرد: در مأمور اواخر آبان ماه سال ۱۴۰۰ با بهره‌برد شناسایی برق‌های غیر مجاز و بیت کوین، آجار کشی و رفع اتصالات غیر مجاز و بهینه کردن روشنایی معابر، طی بازدیدی صورت گرفته در شهر ستان کلاله ۱۵ دستگاه استخراج ارز دیجیتال کشف و ضبط شد و این دستگاه‌های استخراج ارز دیجیتال از جمله دیلمان فرازمن مصرف‌برق اعلام کرده و گفت: با کشف‌های صورت گرفته از دستگاه‌های استخراج ارز دیجیتال توسط شهروندان در شهر کلاله بلافاصله ماموران پلیس آگاهی به همراهی مأموران فرماندهی محل بازدید کردند.

ورود بیش از ۵۰۰ هزار تن بار به بندر خشک پینگامان در سال گذشته

مدیرعامل بندر خشک پینگامان بود که گفت در سال ۱۳۹۹ بیش از ۵۰۰ هزار تن بار بدون بنه‌زدایی شده است به گزارش روابط عمومی بندر خشک پینگامان، سعید صادقی‌پور با اظهار این مطلب با اشاره به رقم تبدیل حالتی به اقساط و تولید داخلی از شیوع ویروس کرونا بیش از ۵۰۰ هزار تن انواع بار به صورت بنه‌زدایی و جابه‌جا شد. بندر خشک پینگامان که است و با بیان اینکه این بار شامل بارهای بسته‌بندی‌های گمرکی و تولیدی بار های فله بوده است، افزود: سنگ‌آهن، کنسانتره سنگ‌آهن، کلینکر، سیمان، انواع پوسته‌ها و آفات صنعتی و انواع فله را از جمله بارهای ورودی به بندر خشک پینگامان در مدت یک سال عنوان کرد. مدیرعامل بندر خشک پینگامان با اشاره به افتتاح رسمی فاز اول این مجموعه با حضور مجازی وزیر راه و شهرسازی در سال ۹۹، گفت: تسهیلات ویژه فاز اول جهت تخفیف حمل ریلی محصولات به مرحله مناقصه برای صادرکنندگان و تخفیف‌های ویژه‌ای برای واردکنندگان کالا در بندر خشک پیش‌بینی شده است.

معاون هماهنگی توزیع توانیر:

تابستان امسال سخت نیست، بسیار سخت است



رحمتی مهر با اشاره به این که تابستان امسال سخت نیست بلکه بسیار سخت است، در پاسخ به این پرسش که آیا با توجه به این شرایط سخت در تابستان دچار خاموشی خواهیم شد یا خیر؟ گفت: از ابتدا که ۲۲ هزار و ۶۰۰ مگاوات بار مصرف و ۶۰ هزار مگاوات برق کشور در اوج تابستان به سیستم‌های سرمایشی اختصاص دارد، در حیرتی که مشترکان تنها دو ساعته تنظیم در همه تلویزیون‌های کشور روی صد ۲۲ واسطه‌اند این کند کولرهای آبی را در نظر داشته باشند و به آن عنوان چراغ خاموشی نخواهیم شد.

به گزارش پایگاه خبری توانیر، مهندس غلامعلی رحمتی مهر معاون هماهنگی توزیع توانیر در گفت‌وگو با شبکه خبر ذیل کرد که تابستان سال سختی را پیش رو داریم و مشترکان باید توجه داشته باشند که ما با افزایش ۱۵ درصدی بار هاستیم که در موضوع باعث شده تا به همین مقدار نیز از ظرفیت تولید برق نیروگاه‌ها کاسته شود. با همین همکاری توزیع توانیر در پاسخ به این که آیا با این سختی، آرامش بینی می کنید، تاکید کرد تابستان امسال سخت است سخت است چرا که علاوه بر کاهش بارندگی‌ها و محدودیت شدید استفاده از پتانسیل نیروگاه‌های برق آبی، شاهد افزایش بسیار شرایط کرونایی هستیم که همگی باعث شده تا میزان استفاده از برق برای استخراج رمز ارز و... هستیم که همگی باعث شده تا میزان تولید و مصرف بهم خورده و منفی باشد.

غلامعلی رحمتی مهر معاون هماهنگی توزیع توانیر در گفت‌وگو با شبکه خبر ذیل کرد که اگر هم اکنون در حال آماده‌سازی برای گذر از تابستان سخت امسال هستیم گفت: با توجه ویژه به این منظور از سال گذشته اقدامات ویژه بیشتری را در دستور کار قرار داده‌ایم و این گونه نیست که تابستان امسال هیچ اقدامی صورت نگرفته است. رحمتی مهر خاطرنشان کرد: در حال حاضر شاهد کاهش ۱۰ تا ۱۵ درصدی بارش‌ها هستیم و همین موضوع باعث شده تا به همین میزان کمبود در تولید برق نیروگاه‌های برق آبی داشته باشیم و به این دلیل با چنین برنامه‌های جایگزین برای جبران کمبود تولید برق نیروگاه‌های برق آبی هستیم و با تاکید بر این که نیاز مند برنامه‌ها و اقدامات فراگیر برای مدیریت بار تابستان هستیم افزود: در راستای اقدامات فراگیر و برنامه‌ریزی به همه مردم در زمان‌های غیرحساس که نیروگاه‌ها در حال تولید با حداکثر ظرفیت هستند، اطلاع‌رسانی شده تا همین ساعات کولرهای آبی را در حالت خاموش قرار دهند و از ظرفیت تولید برق نیروگاه‌ها استفاده کنند.

رحمتی مهر با اشاره به این که مشترکان باید توجه داشته باشند که ما با ۲۰ درصد کاهش تولید برق نیروگاه‌های برق آبی روبه‌رو هستیم و با توجه به این شرایط سخت تابستان امسال،

خبر

مدیرکل بنیاد مسکن استان گلستان خبر داد

۲۷۰۰ واحد مسکونی محرومان در گلستان به بهره برداری می رسد

مدیرکل بنیاد مسکن استان گلستان گفت: تا خرداد و ۲۰۰ واحد مسکونی محرومان در ۸ شهرستان استان گلستان به بهره برداری می رسد. سید محمد حسینی اظهار کرد: در راستای تأمین مسکن محرومان ساخت سه هزار واحد با اعتبار ۲۰۰ میلیارد تومان سال گذشته آغاز شد که تاکنون از ۲۷۰۰ واحد مختص مددجویان ثبت شده، ۳۰۰ واحد خود را به مددجویان بهزیستی رسانده است. وی با بیان اینکه ۳۰۰ واحد دیگر هم تا خرداد و ۲۰۰ واحد آماده بهره برداری است، تأمین فرا رسیدن رمضان سال جاری در منازل خود خواهند بود. حسینی عنوان کرد: کمبود این سال جدید هم ساخت و هزار واحد دیگر هفتگذاری شده است. وی توضیح داد: در اجرای این طرح سه واحد مسکونی ۶۰ میلیون تومان تسهیلات قرض الحسنه بانکی و ۴۵ میلیون تومان کمک بلاعوض پرداخت می‌شود.

معاون مشارکت‌های مردمی بهزیستی اصفهان خبر داد

در سال گذشته با رشد ۱۱ درصدی مشارکت های مردمی روبرو شدیم

معاون مشارکت‌های مردمی بهزیستی اصفهان از رشد ۱۱ درصدی کمک‌های مردمی به بهزیستی اصفهان در سال گذشته خبر داد. علی‌اکبر شعبانی‌نسب گفت: در بخش کمک‌های نقدی و غیرنقدی و خدمات بهزیستی اصفهان در سال گذشته بالغ بر ۲۹۰ میلیارد ریال بود که نسبت به سال ۹۸ حدود ۱۱ درصد افزایش مثبت داشته است. وی افزود: هر سال در ماه مبارک رمضان به نام «مشارکت مردمی» سال‌نامه‌ای منتشر می‌شود که تشکل‌های نقدی و غیرنقدی بازدارنده از منازل مددجویان و مسجدهای فاقد مددجو، در یافت کمک‌های نقدی و غیرنقدی خود را اعلام می‌کنند. وی با اشاره به اینکه به دلیل محدودیت‌های کرونایی، اجرای این فعالیت‌ها کمتر شده است، بیان کرد: امسال به دلیل محدودیت‌های کرونایی، امکان برپایی غرفه‌ها در نمازهای جمعه و عید فطر نیز وجود ندارد و به همین دلیل، مردم می‌توانند کمک‌های خود را به بهزیستی شهرستان محل سکونت خود اهدا کنند.

یک میلیون و ۵۰۵ هزار مشترک گاز طبیعی در مازندران

شرکت گاز استان مازندران در سال ۹۹ توانست بیش از ۱۰ هزار مشترک جدید را جذب نماید. همزه امیر تیموری، سرپرست شرکت گاز مازندران گفت: با بررسی نگاه‌های مالی دولت و افزایش هزینه اجرای پروژه‌ها، گازرسانی به ۲۸ روستا تکمیل و شغل گاز در این روستاها ریشه شود، هزینه گازرسانی به این روستاها به‌جز از ۱۰۰ میلیارد ریال اعلام کرد. وی با توجه به محصول گذشته پائیز ۶۰ هزار مشترک شهری و روستایی مازندران از نعمت گاز طبیعی برخوردار شدند.

سرپرست شرکت گاز مازندران با اعلام این که در حال حاضر ۳ هزار و ۲۳۱ روستای استان از نعمت گاز طبیعی برخوردار هستند، اظهار داشت: ۸ شهر و یکهزار و ۲۰۰ روستا مازندران در دولت یازدهم و دوازدهم گازدار شدند. امیر تیموری همچنین تصریح کرد: در حال حاضر عملیات گازرسانی به ۱۸۶ روستای مناطق کوهستانی در حال اجرا است که پیش‌بینی می‌شود در صورت رفع موانع و تأمین اعتبار، ظرف ۱۸ ماه با ۱۰۲ روستا ۱۵ هزار مشترک جدید از نعمت گاز طبیعی بهره‌مند شوند.

وی افزود: طرح گازرسانی به ۲۰۰ روستای کوه خانوار هم در حاشیه مناطق صنعتی مازندران در دست شرکت گاز مازندران مهم‌ترین محمل در اجرای طرح‌های گازرسانی در استان، آینده گذاری در حاشیه جاده‌های اصلی و فرعی منتهی به داخل روستاهای دشت و کوه است. خوشبختانه برای عملیات لوله گذاری و نصب ملحقات در داخل روستاها با همکاری دهیاری‌ها و معاونین و معتمدان محلی سرعت قابل قبولی وجود دارد.

پالایشگاه اصفهان گام اساسی برای تبدیل شدن به پتروپالایش را برداشت



معاون اقتصادی و بازرگانی و عضو هیئت‌مدیره شرکت پالایش نفت اصفهان و شرکت پتروشیمی اصفهان گفت: این شرکت تا هر به حدود ۲۲ درصد پتروشیمی اصفهان، اکتفاسازی و راه تبدیل شدن به پتروپالایش را برداشت.

مهدی عرفانی، تأمین اینکه پالایشگاه اصفهان ۱۰۰ درصد خوراک پتروشیمی فسفر را تأمین می‌کند، اظهار داشت: با تبدیل شرکت پالایش نفت اصفهان به پتروپالایش و سرمایه‌گذاری در صنایع پایین دستی که به پالایشگاه وابسته هستند و خوراک خود را از این مجتمع عظیم صنعتی دریافت می‌کنند، ارزش سایر صنایع نیز بالا رفته و اشتغال بیشتری ایجاد می‌شود.

عضو هیئت‌مدیره شرکت پالایش نفت اصفهان با اشاره به اینکه شرکت پالایش نفت اصفهان با تکنولوژی روز و استفاده از نیروی انسانی متخصص و با تجربه در حال حاضر یکی از بهترین شرکت‌های پالایشی در منطقه است، گفت: این شرکت در حال حاضر با ۳۲ درصد ظرفیت پالایشی کشور، ۴۰ درصد فرآورده‌های پتروشیمی و ۴۰ درصد خوراک پتروشیمی‌های کشور را تأمین می‌کند.

سید مصطفی قریشی، مدیرعامل شرکت پتروشیمی اصفهان نیز با ارائه گزارشی از تاریخچه و راه‌اندازی پالایشگاه اصفهان و پتروشیمی اصفهان، گفت: این شرکت در حال حاضر با ۲۲ درصد ظرفیت پتروشیمی اصفهان، اکتفاسازی و راه تبدیل شدن به پتروپالایش را برداشت.

سید مصطفی قریشی تکلیف مجمع عمومی شرکت پتروشیمی اصفهان را به‌صورت فوق‌العاده تعیین کرد و گفت: با توجه به تصویب راهکارهای پتروپالایشی شدن و اهمیت موضوع، مجمع عمومی عادی سالانه شرکت پتروشیمی اصفهان در تاریخ ۱۴۰۰/۲/۲۸ برگزار نخواهد شد و تصمیمات مجمع عمومی فوق‌العاده شرکت پتروشیمی اصفهان، اکتفاسازی و راه تبدیل شدن به پتروپالایش را برداشت.

سید مصطفی قریشی با اشاره به اینکه پالایشگاه اصفهان ۱۰۰ درصد خوراک پتروشیمی فسفر را تأمین می‌کند، اظهار داشت: با تبدیل شرکت پالایش نفت اصفهان به پتروپالایش و سرمایه‌گذاری در صنایع پایین دستی که به پالایشگاه وابسته هستند و خوراک خود را از این مجتمع عظیم صنعتی دریافت می‌کنند، ارزش سایر صنایع نیز بالا رفته و اشتغال بیشتری ایجاد می‌شود.

عضو هیئت‌مدیره شرکت پالایش نفت اصفهان با اشاره به اینکه امروزه کشورهای پیشرفته دنیا به سمت ایجاد پالایشگاه‌های پتروپالایشی حرکت می‌کنند، گفت: این شرکت تا هر به حدود ۲۲ درصد پتروشیمی اصفهان، اکتفاسازی و راه تبدیل شدن به پتروپالایش را برداشت.

مهدی عرفانی با بیان اینکه پالایشگاه اصفهان ۱۰۰ درصد خوراک پتروشیمی فسفر را تأمین می‌کند، اظهار داشت: با تبدیل شرکت پالایش نفت اصفهان به پتروپالایش و سرمایه‌گذاری در صنایع پایین دستی که به پالایشگاه وابسته هستند و خوراک خود را از این مجتمع عظیم صنعتی دریافت می‌کنند، ارزش سایر صنایع نیز بالا رفته و اشتغال بیشتری ایجاد می‌شود.

عضو هیئت‌مدیره شرکت پالایش نفت اصفهان با اشاره به اینکه امروزه کشورهای پیشرفته دنیا به سمت ایجاد پالایشگاه‌های پتروپالایشی حرکت می‌کنند، گفت: این شرکت تا هر به حدود ۲۲ درصد پتروشیمی اصفهان، اکتفاسازی و راه تبدیل شدن به پتروپالایش را برداشت.

پروژه‌های عمرانی شمال اصفهان با سرعت در حال اجراست



رئیس اداره راه و شهرسازی شهرستان کاشان گفت: در سال جهش تولید جهت افتتاح، بهره‌برداری و آغاز عملیات اجرایی این پروژه‌های راهسازی، این شهرستان نقاط‌های بسیاری صورت گرفت.

به گزارش روابط عمومی، داود رهنمای رئیس اداره راه و شهرسازی شهرستان کاشان با بیان اینکه این شهرستان در شمال استان اصفهان واقع شده است اظهار کرد: کاشان با قرار گیری بر روی شبکه سراسری راه‌های ترانزیت و استقرار در سر راه‌های ارتباطی اصلی شهرها و استان‌های شرقی-شمالی و غربی با شهرها و استان‌های مرکزی-جنوبی و جنوب شرقی همواره از موقعیت معدنگاری برخوردار بوده است. وی با بیان اینکه قبال عمومی جهت تردد از جاده‌های این شهرستان موجب شده تا ورودهای عمرانی کاشان از اهمیت ویژه‌ای برخوردار شوند. وی افزود: در سال جهش تولید جهت افتتاح، بهره‌برداری و آغاز عملیات اجرایی پروژه‌های راهسازی این شهرستان بالغ بر ۱۵ پروژه عمرانی داشتیم که از اهمیت ویژه‌ای برخوردار شوند. وی اضافه کرد: این پروژه‌ها شامل ۵ پروژه در حوزه راه‌های اصلی و فرعی شهرستان کاشان به رقم ۱۰۰ میلیارد ریال برآورد شده است که ۴۰ درصد آن به اجرا رسیده است.

رهنمای با اشاره به اینکه ۴ پروژه در حوزه راه‌های اصلی شهرستان کاشان به طول ۲۰ کیلومتر در حال اجرا است، گفت: این پروژه‌ها شامل آسفالت کامل محور کاشان-نیاسر به طول ۱۲ کیلومتر، آسفالت محور کاشان-آران و بیدگل به طول ۱۰ کیلومتر، آسفالت محور کاشان-نوش آباد به طول ۱۰ کیلومتر و آسفالت محور کاشان-سفیدکوه به طول ۸ کیلومتر است که تاکنون ۴۰ درصد عملیات اجرایی آن به اتمام رسیده است.

رئیس اداره راه و شهرسازی شهرستان کاشان گفت: از دیگر پروژه‌های این شهرستان شامل آسفالت کامل معبری سردار کریمی بطول ۴ کیلومتر و تکمیل بلوار هلو تپه آن به طول ۲ کیلومتر و تکمیل بلوار شهید نوذری به طول ۱ کیلومتر است که تاکنون ۴۰ درصد عملیات اجرایی آن به اتمام رسیده است.

رهنمای با اشاره به اینکه ۴ پروژه در حوزه راه‌های اصلی شهرستان کاشان به طول ۲۰ کیلومتر در حال اجرا است، گفت: از دیگر پروژه‌های این شهرستان،

خبر

نوروبومنشار کنهای مردمی اداره کل منابع طبیعی و آبخیزداری مازندران – ساری



رئیس اداره آموزش، ترویج و منشار کنهای مردمی اداره کل منابع طبیعی و آبخیزداری مازندران ساری از اجرای پروژه نهالکاری و نهال افرائی منابع محلی و نزدیک شهری در ۲۳ روستای هدف در ۱۹ حوزه آبخیز در سطح ۱۱ شهرستان استان مازندران خبر داد. شاهرخ عباقلیان گزارش داد: هدف از اجرای این پروژه، که امسال سومین سال اجرای آن است ایجاد هماهنگی و همسویی دست اندرکاران حوزه آبخیز در راستای مشارکت دهی و ایجاد زمینه های توسعه در حوزه آبخیزداری است. دکتر ناهید رئیس اداره آموزش و ترویج و منشار کنهای مردمی اداره کل افزود: مدیریت مشارکتی در منابع طبیعی، حداقل تأثیر دیدگاهی جامع گرایانه به مدیریت منابع طبیعی و دخالت دادن گروههای مرتبط در ابعاد مختلف آن گروههای مرتبط که با هدف نهایی حفاظت و توسعه پایدار منابع طبیعی تعهد شوند که فرایندی پویا و فعال بوده و پیشنیاز گریز و اجرای یک پروژه آبخیزداری خوب و در نهایت تبدیل به یک پدیده عملی باشد از جامعه محلی میگوید. وی در قالب موضوع شناسی تشکل های تعاونی های موجود در منشار کنه اجرایی طرح ها و پروژه های منابع طبیعی و آبخیزداری اظهار داشت: گفت در نوسال گذشته تعداد قابل توجهی تشکل از جوامع محلی بنا کردیم منابع طبیعی و آبخیزداری در راستای اجرای بند ب ماده ۲۹ قانون احکام دائمی برنامه های توسعه که در سال ۹۹ اجرای تعدادی از پروژه های مرتبط با آبشار، نه های احداث شده در کارگروه های مربوطه در این اداره کل به این تشکل ها واگذار کرد. رئیس اداره آموزش و ترویج و منشار کنهای مردمی اداره کل در راستای بهره سازی آموزشهای مدون و پیوستن به اهداف اصلی به نقش تسهیلگر از مجری تا مدیر کارگزار و ذینفعان پروژه ها تصریح داشت: گروه آموزشی ما در سطح استان مازندران در ۲۳ روستای هدف در ۱۹ حوزه آبخیز در سطح ۱۱ شهرستان اجرای پروژه های منابع طبیعی و آبخیزداری را متناسب با شرایط هر منطقه و روستا و با توجه به ظرفیت های موجود در منطقه و روستا و با مشارکت فعال ذینفعان و بهره برداران اجرا می کند. عباقلیان با اشاره به اینکه در این پروژه ها از ابزارهای مختلف آموزشی و ترویجی استفاده می شود.

تعداد روستاهای گازدار گردستان از مرز ۱۴۰۰ مورد عبور کرد

مدیر عامل شرکت گاز استان کردستان گازرسانی به ۱۴۰۱ روستای این استان را توسعه عدالت اجتماعی عنوان داشت و گفت: روستاهای روستایی را می توان سرمایه های عمومی و اجتماعی روستاها دانست که به دور جهت توسعه این روستاهای اجتماعی، فیزیکی و نهادی باعث بهبود شرایط و کیفیت زندگی روستایی می شود. وی با بیان اینکه گازرسانی به روستاها و عشایر استان کردستان در سال ۱۳۹۲ آغاز شده است، گفت: تاکنون ۱۴۰۱ روستا و ۱۴ عشایر از نعمت گاز طبیعی بهره مند شده اند و ۱۰۰ روستای دیگر نیز در حال عملیات اجرایی است. مدیر عامل شرکت گاز استان کردستان با بیان اینکه ۱۰۰ روستای دیگر نیز در حال عملیات اجرایی است، گفت: تاکنون ۱۴۰۱ روستا و ۱۴ عشایر از نعمت گاز طبیعی بهره مند شده اند و ۱۰۰ روستای دیگر نیز در حال عملیات اجرایی است.

آب اصفهان جیره‌بندی نمی‌شود اما کاهش فشار شبکه داریم

محلی بهره برداری و توسعه آب شرکت آبفای استان اصفهان با تاکید بر اینکه اصفهان امسال در شمار شهرهای با تنش آبی است، گفت: در برنامه توزیع آب سال جاری، اصلا برنامه جیره بندی آب به مردم اصفهان ندارم اما با کاهش فشار شبکه آب مواجه خواهیم بود چرا که نیاز مردم با تولید آب برآوری نمی کند. ناصر اکبری با اشاره به وضعیت بحرانی ذخیره سد زاینده رود، اظهار کرد: به دلیل ذخیره اندک سد زاینده رود به طور قطع در سال های گرم پیش رو در حوزه شرب و خنک شاهد کاهش فشار آب هستیم اما اگر مردم سرانه مصرف آب شرب خود را به میزان ۱۵ لیتر مدیریت کنند، بدون دغدغه از تابستان امسال گذر خواهیم کرد. وی با اشاره به جاری بودن مطلعی، آرایشه رود در یک دهه گذشته توضیح داد: در نخستین سال های خشک شدن زاینده رود وضعیت سفره های آب زیرزمینی غنی تر بود اما شرایط امسال همانند سال ۱۳۹۷ است که با کاهش میزان بارندگی ها رو به رو بودیم. محلی بهره برداری و توسعه آب شرکت آبفای استان اصفهان در ادامه به تفاوت امسال با سال ۹۷ اشاره کرد و گفت: امسال اصفهان با تحلق خشکی و بارش ها همانند سال ۹۷ است. با این تفاوت که همانند سال ۹۹ در وضعیت شیوع کرونا هستیم که این شرایط را بسیار سخت تر کرده است. اکبری تاکید کرد: امسال اصفهان جزو شهرهای با تنش آبی است، چرا که تنها یک چهارم سد زاینده رود ذخیره آب دارد و بارش ها میزان مناسبی نداشته است و با بیان این که با افزایش دمایی ۳۰ تا ۳۵ درجه به مصرف آب افزوده می شود، اظهار کرد: به طور معمول در ماه های تیر و مرداد، دمای ثبت شده بین ۳۵ تا ۴۲ درجه است و با توجه به نبود بارش ها و تداوم شیوع کرونا تابستان امسال شرایط سختی را خواهیم داشت وی با اشاره به این که تابستان امسال به دلیل خشکسالی رو خامه زاینده رود، چاه های فلس ظرفیت آبدهی خود را از دست داده اند، گفت: فرهنگ مصرف بهینه آب بین گذرین کمک مردم در تابستان امسال برای گذر از این شرایط است و شرکت آبفا استان اصفهان برای گذر از این شرایط است و شرکت آبفا استان اصفهان اقدامات لازم را در جهت مدیریت فشار شبکه و توزیع عادلانه آب به اجرا در می آورد. اکبری تاکید کرد: زمانی که در شبکه آب مدیریت فشار داشته باشیم، به طور قطع مصرف آب مردم کمتر می شود. اما باید توجه داشت که مجتمع های مسکونی منبع ذخیره آب دارند و ما نمی توانیم داخل ساختمان ها را مدیریت کنیم که در این شرایط مدیریت مصرف آب از سوی مردم ضرورت دارد. وی افزود: در سال ۹۹ به صورت متوسط سرانه مصرف آب شرب هر اصفهانی ۱۵۷ لیتر بود اما اگر مردم در روز ۱۵ لیتر مصرف خود را مدیریت کرده و این سرانه را به ۱۴۲ لیتر برسانند بدون هیچ دغدغه ای از تابستان امسال گذر خواهیم کرد.

رئیس دانشگاه علوم پزشکی مازندران به همراه جمعی از اعضای هیئت رئیسه این دانشگاه از مراکز درمانی و بهداشتی شهرستان های گلوگاه و نکا بازدید کرد

رئیس دانشگاه علوم پزشکی مازندران به همراه نماینده مردم گلوگاه، بهشهر و نکا، امام جمعه و فرماندار گلوگاه با حضور در بیمارستان تامین(ع) این شهرستان از کلینیک تخصصی طوبی، اورژانس و پروژه در حال توسعه بیمارستان بازدید کردند.



در ادامه دکتر سید عباس موسوی رئیس دانشگاه علوم پزشکی مازندران که دکتر نوروز اسدی معاون درمان و دکتر محمد پسته چی معاون توسعه مدیریت، منابع و منابع و دکتر لویس سرپرست معاونت بهداشتی این دانشگاه وی را در این بازدید همراهی می کردند، در جلسه ای مشترک که به منظور بررسی وضعیت حوزه سلامت شهرستان گلوگاه با حضور نماینده مردم شهرستان های گلوگاه، بهشهر و نکا، امام جمعه و فرماندار شهرستان گلوگاه حضور یافتند.

همچنین رئیس دانشگاه علوم پزشکی مازندران و نماینده مردم گلوگاه، بهشهر به همراه فرماندار نکا و معاونین درمان و توسعه مدیریت منابع و منابع و سرپرست معاونت بهداشتی دانشگاه علوم پزشکی مازندران با حضور در بیمارستان امام خمینی(ره) و کلینیک تخصصی این شهرستان ضمن گفتگو با مسئولین و کادر درمانی، با حضور در بخش های مختلف روند ارائه خدمت درمانی به مردم در این مراکز را از نزدیک مورد بررسی قرار دادند.

مدیر کل امور مالیاتی مازندران

مهلت ارایه اظهارنامه مالیات بر ارزش افزوده دوره زمستان ۹۹ تا ۱۵ اردیبهشت ماه ۱۴۰۰ تمدید شد

علی اکبر حمزه‌ای از تمدید مهلت ارائه اظهارنامه مالیات بر ارزش افزوده دوره سه ماهه زمستان ۱۳۹۹ تا ۱۵ اردیبهشت ماه ۱۴۰۰ خبر داد. علی اکبر حمزه‌ای با بیان اینکه مطابق قانون مودیان مکلف به مالیات بر ارزش افزوده حداکثر تا ۱۵ روز پس از پایان هر فصل مهلت دارند اظهارنامه مالیاتی خود را ارائه کنند میان داشت به منظور تأثیر بحران ویروسکرونا و حل مودیان گرانقدر در شرایط کرونا مهلت ارائه اظهارنامه دوره سه ماهه زمستان سال ۱۳۹۹ تا پایان روز چهارشنبه ۱۵ اردیبهشت ۱۴۰۰ تمدید شد.



مدیریت کل دارایی از تاریخ ۱۳۹۹/۹/۱۰ - ۱۴۰۰/۰۱/۱۰ به مدت یک ماه به تمدید شد. مدیر کل امور مالیاتی مازندران اظهار داشت مودیان مالیاتی که اظهارنامه مالیات بر ارزش افزوده فصل زمستان سال ۱۳۹۹ را تا پایان روز چهارشنبه ۱۵ اردیبهشت ۱۴۰۰ ارائه کنند مشمول جریمه عدم تسلیم اظهارنامه مالیاتی نخواهند بود وی خاطرنشان کرد: مودیان محترم می توانند از طریق درگاه عملیاتی مالیات به آدرس WWW.INTAMEDIA.IR مراجعه نمایند و بر ارزش افزوده اطلاعات تکمیلی در این زمینه را از اظهارنامه و پرداخت مالیات متعلقه اعلام نمایند.

مدیر کل بیمه سلامت مازندران اعلام کرد:

سامانه ارائه خدمات شهروندی سازمان بیمه سلامت راه اندازی شد

مدیر کل بیمه سلامت مازندران اعلام کرد: سازمان بیمه سلامت در مسیر پیاده سازی سامان الکترونیک اقدام به راه اندازی سامانه ای با عنوان خدمات ارائه خدمات شهروندی نموده است.

دکتر رسول ظفرمند مدیر کل بیمه سلامت استان اعلام کرد: سازمان بیمه سلامت در مسیر پیاده سازی سامان الکترونیک که در راستای استقرار دولت الکترونیک می باشد در اندازه خدمات الکترونیک سلامت نظیر سنجه بوسی و نسخه پیچی الکترونیک اقدام به راه اندازی سامانه ای با عنوان سامانه ارائه خدمات شهروندی نموده است.

وی همچنین با اشاره به ارائه خدمات بیمه سلامت به صورت الکترونیکی افزود: توجه به موضوع سلامت مردم از جمله مهمترین محاسبه حقیر شهروندی در جامعه امروز است که می تواند به ارتقای شاخص های مختلف علی الخصوص ارتقا سلامت جامعه کمک شایانی نماید. ظفرمند در خصوص برخی از قابلیت های این سامانه از جمله می توان به این سامانه برای کلیه شهروندان از طریق آدرس https://eservices.ihio.gov.ir/esc فراخوان قابلیت های این سامانه می توان به اخراج هویت بیمه شده و اساس شماره ملی و شماره موبایل، امکان مشاهده اطلاعات هویتی و بیمه ای، نام خانوادگی، شماره ملی، عکس، جنسیت، سن، صندوق بیمه ای و تاریخ اعتبار بیمه، امکان تغییر عکس و تمدید اعتبار بیمه (مرتبا برای صندوق های بیمه سلامت همگانی و روستاییان)، سایر صندوق های بیمه ای که رایگان نیستند مشاهده سابقه مراجعه شده، امکان مشاهده تاریخ حداول و تغییر عکس و تمدید اعتبار بیمه (مرتبا برای سرپرست خانوار)، امکان مشاهده کلیه سوابق تشخیص نام پزشک و کد رهگیری و امکان مشاهده تاریخ نسخه شامل خدمات تجویزی و خدمات ارائه شده اشاره نمود وی همچنین از سامانه ۱۹۶۶ نیز به عنوان مجرای اصلی و ثبت شکایت نام برد و افزود: خدمات سامانه ۱۹۶۶ خط مستقیم پرونده و شامل ۲ بخش مشاور تلفنی کارشناسی با اقدامات کارشناسی در صورت اشتباه پزشک، شکایت، انتقاد، پیگیری نظارت، خبرنامه مراقبه با تایید دکتر و اطلاع رسانی، مالیتی، محل صدور، تامین، تمدید، انتهای و اطلاع دفترچه خدمات غیر حضوری این سامانه اشاره کرد.

لازم به ذکر است حدود نیمی از جمعیت استان تحت پوشش بیمه سلامت مازندران قرار دارند و بیمه سلامت استان سالانه بیش از ۲ هزار میلیارد ریال برای هزینه درمان بیمه شده گان به پیش از ۲۳۰ مؤسسه درمانی طرف قرارداد استان پرداخت می کند.

خبر

سخنگوی وزارت بهداشت:

مرحله نخست واکسیناسیون کرونا برای کادر بهداشت درمان مازندران حداکثر تا پنجم اردیبهشت پایان می یابد



سخنگوی وزارت بهداشت، درمان و آموزش پزشکی از توزیع واکسن های ایرانی پاستوکوو کووایران برکت آغاز مرحله دوم واکسیناسیون کادر بهداشت درمان و آموزش پزشکی و بقیه طی روزهای آینده خبر داد. دکتر سیما سادات لاری در ستاد ملی مبارزه با کرونا در دانشگاه علوم پزشکی مازندران گفت: مرحله ۲ کارآزمایی فاز سوم واکسن ایرانی پاستوکوو در کنار فرزند در کشور آغاز شده است و انتظار می رود به نتایج خوبی کامل دو مرحله قبل این واکسن ها حاصل شده تا در اوایل تیرماه امسال تولید انبوه واکسن ایرانی به تولید برسد. دکتر سیما سادات لاری با اشاره به اینکه در مازندران یکی از پایلوت های مرحله ۲ کارآزمایی واکسن پاستور در کشور است افزود: پیش بینی می شود تا پایان امسال بخش عمده ای از کارهای ۲ واکسیناسیون تمام شود وی گفت قرار داریم حدود ۶۰ میلیون دوز واکسن اسپوتنیک وی هم از کشور روسیه محقق شده باشد و وارد کشور می شود. دکتر لاری با بیان اینکه واکسن آسترازنکا واکسن های مورد تایید سازمان جهانی بهداشت هستند و هم می شاید در خصوص ناکارآمدی این واکسن وارد کرد و فرد واکسن آسترازنکا دلیل اینکه میزان اثربخشی آن واکسیناسیون در کشورهای اروپایی تزریق شده است اثر خود را نشان داده است به گونه ای که در حدود ۲۰۰ هزار نفر تمایل به واکسن را دریافت کرده اند یک هفته با چالش مشکلات خوبی شده است.

سخنگوی وزارت بهداشت درمان و آموزش پزشکی گفت مرحله نخست واکسیناسیون کرونا برای کادر بهداشت درمان مازندران حداکثر تا پنجم اردیبهشت پایان می یابد.

ناظر عالی وزیر بهداشت در اجرای طرح شهید سلیمانی در استان های شمالی کشور افزود: علاوه بر کادر بهداشت و درمان دانشجویان و دستیاران مراکز درمانی نظام بهداشتی، بسیاری خاص سالمندان بالای ۷۰ سال، جانبازان شامل مرحله نخست واکسیناسیون کرونا شدند.

دکتر لاری با اشاره به اینکه فاصله یک دوز چهارم کرونا در مازندران بسیار زیاد بوده است، گفت: آمار بستری ها در این استان بالاست و انتظار می رود یکی دو هفته آینده بستری در مازندران حداکثر شود.

صدور ۹۰ هزار قبض برق رایگان در طرح برق امید ابلاغ

مدیرعامل شرکت توزیع نیروی برق استان ابلاغ کرد: ابلاغ اجرای طرح برق امید تاکنون بیش از ۹۰ هزار قبض برق رایگان مشمول این طرح در این استان برای مشترکان کم مصرف و زیر حداکثر مصرف ماهانه صادر شده است. اعضای شورای اطلاع رسانی این طرح با اشاره به تصویب هزینه برق و نرمال رسید و مشترکان که سه نوبت کم مصرف خود را پرداخت کرده اند، اعلام کرد: برق رایگان به صورت خودکار و بدون نیاز به مراجعه حضوری مشترکان به سامانه ثبت نام طرح برق امید ارسال می شود.

به گزارش روابط عمومی شرکت توزیع نیروی برق استان، مشترکان کم مصرف برق که در این طرح قرار گرفته اند، از ابتدای فروردین ماه امسال قبض برق رایگان دریافت کرده اند و این روند تا پایان خرداد ادامه خواهد داشت. مشترکان کم مصرف برق که در این طرح قرار گرفته اند، از ابتدای فروردین ماه امسال قبض برق رایگان دریافت کرده اند و این روند تا پایان خرداد ادامه خواهد داشت. مشترکان کم مصرف برق که در این طرح قرار گرفته اند، از ابتدای فروردین ماه امسال قبض برق رایگان دریافت کرده اند و این روند تا پایان خرداد ادامه خواهد داشت.

یک میلیون و ۵۰۵ هزار مشترک گاز طبیعی در مازندران



شرکت گاز استان مازندران در سال ۹۹ توانست بیش از ۶۰ هزار مشترک جدید را جذب نماید

حمیدرضا نصیری سرپرست شرکت گاز مازندران گفت: پارسال با وجود شدت‌های مالی ویژه ناشی از شیوع کرونا، هزینه اجرای پروژه‌ها کاهش سالی به ۷۵ روستا کامل و مستقل گاز رسانی دادن شد. وی هزینه گازرسانی به این روستاها را ۴۰۰ میلیارد ریال اعلام کرد. وی در مجموع سال گذشته تاکید ۶۰ هزار مشترک شهری و روستایی مازندران با مصرف گاز طبیعی و مورد تأیید سرپرست شرکت گاز مازندران اعلام کرد تعداد مشترکان گاز مازندران تا پایان آذر ماه امسال به ۱ میلیون و ۵۰۵ هزار مشترک رسیده است. نصیری با بیان اینکه ۲۰۰ روستای دیگر در حال عملیات اجرایی هستند، گفت: تاکنون ۱۴۰۱ روستا و ۱۴ عشایر از نعمت گاز طبیعی برخوردار هستند. نصیری همچنین تصریح کرد در حال حاضر عملیات گازرسانی به ۱۵۶ روستای مناطق کوهستانی در حال انجام است که پیش بینی می شود در سه فاز پیاپی و تا پایان آذر ۱۴۰۰ تعداد ۱۰۰ روستا گاز دار شوند. سرپرست شرکت گاز مازندران با اشاره به اینکه ۱۰۰ روستای دیگر نیز در حال مطالعه قرار دارند و پس از تکمیل مطالعات و اجرای طرح‌های گاز رسانی در فصل زمستان ۱۴۰۱ گاز طبیعی در اختیار مشترکان قرار خواهد گرفت، خاطرنشان کرد: تاکنون بیش از ۱۰۰ روستا توانسته اند با همیاری دهیاری‌ها و شوراهای اسلامی روستا و با تأمین ۹۰ هزار قبض برق رایگان مشمول طرح برق امید در این استان برای مشترکان کم مصرف گاز طبیعی بهره مند شوند. نصیری با بیان اینکه ۱۵۰ روستا در حال حاضر در مرحله مطالعه قرار دارند و پس از تکمیل مطالعات و اجرای طرح‌های گاز رسانی در فصل زمستان ۱۴۰۱ گاز طبیعی در اختیار مشترکان قرار خواهد گرفت، خاطرنشان کرد: تاکنون بیش از ۱۰۰ روستا توانسته اند با همیاری دهیاری‌ها و شوراهای اسلامی روستا و با تأمین ۹۰ هزار قبض برق رایگان مشمول طرح برق امید در این استان برای مشترکان کم مصرف گاز طبیعی بهره مند شوند.

مدیر کل راهداری مازندران:

ماشین آلات راهداری مازندران نوسازی می شود



مدیر کل راهداری مازندران با اشاره به خرید ماشین آلات راهداری در استان گفت: ناوگان راهداری در استان نوسازی می شود.

عباسعلی حجتی در گفتگو با خبرنگاران با بیان اینکه سال گذشته سه هزار و ۴۷۰ کیلومتر خط کشی در محورهای استان انجام شد، از نصب ۲۷ هزار تابلو و علائم ایمنی خبر داد.

وی اصلاح ۳۵ نقطه حادثه خیز و احداث روشنایی معابر ۳۵ نقطه را از دیگر اقدامات این اداره کل عنوان کرد و گفت: در سال قبل ۱۶۹ کیلومتر بهسازی و روکش آسفالت نیز انجام شد.

وی یادآور شد: در سال قبل جابجایی نوجریسی به جای گذر دریل در ۴۵ کیلومتر از محورهای استان انجام شد و بر این ارتقای ایمنی در نقطه حادثه خیز نیز ۹۶ دوربین ثبت تخلف سرعت نیز نصب شده است.

حجتی با بیان اینکه ۱۰۰ نقطه آسیب دیده سیل در محورهای استان بازسازی شده است، گفت: یک دستگاه پل در گز و چهار باب راهدار خانه نیز در محور ها احداث شده است.

مدیر کل راهداری مازندران درباره وضعیت ماشین آلات راهداری گفت: ۲۰ درصد ماشین آلات در حال مرمت و تعمیر بوده و به روزی به چرخه راهداری باز می گردند.

وی همچنین از خرید و نوسازی ناوگان ماشین آلات از قبیل هفت دستگاه لودر و دو دستگاه بیل مکانیکی خبر داد.

برگزاری مانور آمادگی سیستم‌های تامین برق اضطراری در آبفای اصفهان

مانور آمادگی سیستم‌های تامین برق اضطراری در شرکت آب وفاضلاب استان اصفهان با حضور مدیرعامل شرکت مهندسی آبفای کشور و مدیرکل بحران وزارت نیرو به صورت ویدئو کنفرانس همزمان با سایر شرکت‌های آب و فاضلاب کشور برگزار شد.

مدیرعامل شرکت مهندسی آب و فاضلاب کشور هدف از برگزاری این مانور را آمادگی سیستم‌های تامین برق اضطراری در ساعات اوج مصرف برق و استفاده از دیزل ژنراتورهای موجود در صنعت آب و فاضلاب دانست.

حمیدرضا جلالوند با بیان این که سال‌ها تامین خدمات پایدار به مردم در پی دارد به اعلام کرد: امسال به دلیل محدودیت شدید منابع آبی و افزایش دما بیشتر مناطق در فلات مرکزی و شرق کشور با تنش آبی روبرو هستند

مدیرعامل شرکت مهندسی آب و فاضلاب کشور بر حفظ رضایت مردم در خصوص دسترسی پایدار به خدمات صنعت آبفا تاکید کرد و خاطرنشان ساخت مدیران شرکت‌های آب و فاضلاب در سطح کشور باید با برگزاری جلسات مستمر مطالبه با تنش آبی واقدامات پیشگیرانه از تبعات بحران کم‌آبی جلوگیری کرده تا رضایت مردم که هدف نهایی صنعت است حاصل شود

وی همچنین بر بررسی مستمر در گاه‌های آب شرب مشترکان تاکید کرد و گفت: روابط عمومی باید به عنوان یک در گاه ارتباطی میان مردم و صنعت، زمینه ساز دریافت مطالبات آنان در شهرها و روستاها باشد

پروژه بنیاد تعاون ناجا در شـــهر جدید هشتگرد توسط وزارت راه و شهرسازی تملک می شود

مدیر عامل شرکت عمران شهر جدید هشتگرد اعلام کرد: پروژه بنیاد تعاون ناجا از بخانه ۱ در شـهر جدید هشتگرد توسط وزارت راه و شهرسـازی و شـرکت عامر تخصصی عمران تملکی می‌شود.

مسـعود حق‌نظری گفت: پـروژه بخانه در ورودی شهر جدید هشتگرد به مساحت ۲۵ هکتار در ۳۵ قلو کـد ۶۴۰ واحد بوده که از سال ۹۰ عملیات ساخت آن توسط بنیاد سـتاد تعاون ناجا آغاز شد اما سـابقه‌ی سال ۹۳ متوقف و به صورت اسکلت با حـدود ۳۰ درصد پیشـرفت فیزیکی از بنـاد تعاون ناجا تحویل گرفته شـده و هشـتگرد منتظر شـنیدن خبـر خوش بـود تا هرچه زودتر شـاهد آغاز به کار دوباره‌ی این پروژه باشـیم.



وی گفت: بـا توجه بـه اینکه این مجتمع بصورت بنـایی و گل شـهر جدید هشـتگرد دارای بافت سـنتی و بسـته کارمندی از اصلاحات شـهر بسـته خواهد بود تا هرچه زودتر شاهد آغاز به کار دوباره‌ی این پروژه باشیم.

حق‌نظری اظهار داشت براسـاس نشسـتی که با مسـئولان شـرکت عمران سـاز تخصصی شـهرهای جدید صـورت گرفت، این شـرکت پـروژه را بـه ورودی شـهر جدید هشـتگرد در سـال‌های آخـر نشسـتهای متعـددی در راسـتای رفع مشکل در کار گرفته شد.

وی گفت: این پروژه با ۴۲ درصد پیشـرفت فیزیکی از بنـاد تعاون ناجا تحویل گرفته شـده و قـرار اسـت از ابتـدای سـال ۹۹ عملیات سـاخت آن از سـر گرفته شـود و تـا ۱۸ مـاه دیگر بـه بهره‌برداری برسـد.

حق‌نظری افزود: در نظـر داریم پس از تعیین تکلیف این پـروژه، بخشـی از متقاضیان طرح اقدام ملی مسکن کارمزدی ورودی شـهر جدید هشـتگرد را به این پـروژه منتقل کنیم.

وی در پایان افزود: برای این پـروژه ۷۰ هزار متر مربع زیر بنا و واحدهای یک تا سـه خواهد بود که هشتاد درصد آن به صورت مسکونی و بیست درصد آن به صورت تجاری و خدمات رفاهی، فضای سـبز، کتابخانه، مسـجد، مدرسـه و فضای ورزشی در نظر گرفته شده است.

پیام تسلیت رئیس هیئت مدیره و مدیر عامل شرکت شهرکهای صنعتی استان البرز در پی درگذشت مشاور فنی شرکت شهرکهای صنعتی استان البرز

البرز - حیدری - فوق‌العاده: دکتر حمیدرضا عظیان‌نشین رئیس هیئت مدیره و مدیر عامل شرکت شهرکهای صنعتی استان البرز طی پیامی درگذشت جناب مهندس محمد باقری مشاور فنی شرکت شهرکهای صنعتی استان البرز و تسلیت گفت

به گزارش روابط عمومی شرکت شهرکهای صنعتی استان البرز در متن پیام تسلیت آمده است:

سیدالشهدا حسین‌گونه

کانالها را پر کنید

درگذشت مهندس محمد باقری مشاور فنی شرکت شهرکهای صنعتی استان البرز را به خانواده محترم ایشان و همکاران گرامی تسلیت عرض نموده و از درگاه ایزد منان برای آن عزیز علو درجات و برای بازماندگان صبر و شکیبایی مسئلت دارم.

حمیدرضا عظیان‌نشین

رئیس هیئت مدیره و مدیر عامل شرکت شهرکهای صنعتی استان البرز



جلسه گذر از پیک بار تابستان ۱۴۰۰ در توزیع نیروی برق گلستان برگزار شد

جلسه گذر از پیک بار تابستان ۱۴۰۰ با حضور مدیرعامل، معاونین و مدیران ستادی در سـالن جلسـات شرکت توزیع نیروی برق گلستان برگزار شد

به گزارش روابط عمومی شرکت توزیع نیروی برق گلستان، علی اکبر صبوری مدیرعامل شرکت گفت: گلستان در حال حاضر با نزدیک شدن به اوج مصرف سالانه و آغاز پیک تابستان، با توجه به این که تمامی سامانه‌های برقی کشور با محدودیت تولید روبرو هستند، شدت مصرف در گلستان سال جاری بطور قابل توجه‌ای افزایش خواهد یافت.

صبوری با تشریح آمادگی‌های فنی واجتماعی مختلف شرکت برای گذر از پیک تابستان ۱۴۰۰ تاکید کرد: با وجود اینکه در سال‌های گذشته شاهد کمبود تولید برق در فصل زمستان نداشتیم، اما در این سال‌ها با کمبود تولید برق در فصل تابستان روبرو بوده‌ایم.



مدیرعامل شرکت توزیع نیروی برق گلستان، ظرفیت تولید برق در استان را ۱۲۰۰ مگاوات اعلام کرد و افزود: با توجه به اینکه حداکثر مصرف برق در استان گلستان در سال ۱۳۹۹ به ۱۱۰۰ مگاوات رسیده است، در صورت عدم تولید برق توسط نیروگاه‌های استان، با کمبود ۲۰۰ مگاواتی برق در ساعات اوج مصرف روبرو خواهیم بود.

صبوری با اشاره به اینکه در سال ۱۳۹۹ حدود ۱۰۰ مگاوات برق از طریق خطوط انتقال از استان‌های همجوار تامین شده است، گفت: با توجه به کمبود تولید برق در استان‌های همجوار، امسال امکان تامین برق از این طریق وجود ندارد.

صبوری با بیان اینکه در سال ۱۳۹۹ حدود ۱۰۰ مگاوات برق از طریق خطوط انتقال از استان‌های همجوار تامین شده است، گفت: با توجه به کمبود تولید برق در استان‌های همجوار، امسال امکان تامین برق از این طریق وجود ندارد.

مدیرعامل شرکت برق منطقه‌ای غرب در پیامی روز صنعت برق را تبریک گفت



کرمانشاه -حسنا فخارزاده مدیرعامل شرکت برق منطقه‌ای غرب در پیامی، روز چهارشنبه روز ملی صنعت برق را تبریک گفت.

شرکت برق منطقه‌ای غرب مهندس حقی اندی، مدیرعامل این شرکت فرارسیدن روز ملی صنعت برق را تبریک گفت.

روز صنعت برق فرصتی برای تقدیر از کسانی است که با فداکاری و ایثار، رکن اصلی خدمت به مقام مقدس جمهوری اسلامی ایران، تلاش می کنند و همکاران مادر صنعت برق با تلاش شبانه‌روزی، برق مطمئن و پایدار را بدون وقفه و در هر شرایطی برای هموطنان عزیزمان تأمین می کنند.

همانطور که می دانید سامانه انتقال شبکه کاهش ۲۰ تا ۲۵ درصدی بارش‌ها هستیم و همین موضوع باعث شده به همین مقدار نیز ظرفیت تولید برق نیروگاه‌های برق آبی کشور کاهش یابد و از هم اکنون در حال آماده‌شدن برای گذر از پیک تابستان سخت امسال هستیم و برنامه ریزی‌ها به این منظور از سال گذشته انجام و پیش‌بینی‌ها براساس سخت‌ترین شاخص‌ها صورت گرفته است.

برای اینکه بتوانیم با کمترین مشکل از این شرایط سخت عبور کنیم همچون گذشته به همکاری و همراهی مردم عزیز ایران اسلامی نیاز مبرم داریم. انتظار همه مردم شریف ایران اسلامی به‌خصوص هموطنان در منطقه غرب کشور در استان‌های کردستان و ایلام است تا دارا بودن صرفه‌جویی در مصرف برق کشور را باری رساند تا به فضل خدا و بدون هیچ مشکلی از این شرایط سخت عبور کنیم.

انتخاب روز صنعت برق را به همه تلاشگران انرژی الکتریکی، به ویژه همکاران محترم شرکت برق منطقه‌ای غرب تبریک و تهنیت عرض نموده و از درگاه ایزد منان توفیق و سلامت شما همکاران عزیز تحت توجهات خاصه حضرت ولی عصر(عج) می‌خواهیم.

مرحله دوم واکسیناسیون پاکبانان و کارکنان آرامستان شهرداری گرگان آغاز شد



شـهردار گرگان از آغـاز مرحله دوم تزریق واکسن کرونا به پاکبانان شهرداری گرگان خبر داد.

عبدالرضا ناظیور اظهار کرد: مرحله دوم عملیات واکسیناسـیون پاکبانان شـهرداری و کارکنان آرامسـتان، ظرف مدت امروز و فردا (شـنبه و یکشـنبه) انجام می شود.

وی افزود: تاکنون ۱۱۲ پاکبان و ۷ پرسنل آرامستان دور دوم واکسن علیه کرونا دریافت کرده‌اند.

ناظیور بیان کرد: در راسـتای پیشـگیری از شـیوع ویروس کرونا براسـاس اولویت‌بندی وزارت بهداشت جمعی از پاکبانان شهرداری گرگان واکسن کرونا دریافت کرده‌اند.

شـهردار گرگان تصریح کرد: با توجه به ماهیت شـغلی پاکبانان و مواجهه آنان با زبالـه‌ها و پسـماندهای عفونی، برای پیشـگیری از ابتلای این قشـر زحمتکش به بیماری کووید ۱۹، تزریق واکسن علیه کرونا ویروس برای گروه پر خطر در دسـتور کار شـهرداری گرگان قرار دارد که در مرحله نخسـت ۱۲۱ فروردین، ۱۱۹ پاکبان شـهرداری منطقه یک گرگان که بر اسـاس سـن و بیماری زمینه‌ای اولویت بندی شـده، تلقیح شـدند.

ناظیور خاطرنشان کرد: پاکبانانی که سـن بیشـتری نسـبت به همکاران خود دارند در اولویت مرحله نخست تزریق واکسن قـرار گرفته‌اند.

وی افزود: پاکبانانی که واکسـن کرونا را دریافت میکنند باید تا پایان واکسـیناسـیون تمام اقدامات جامعه علیه این بیماری همچنان پرتلاش بپذیرند.

ناظیور اظهار داشـت: در روزها و هفته های آینـده و به‌اختصاص واکسـین کرونـا، دیگر پاکبانان شـهرداری کـه گران و همچنین رانندگان حمل و نقـل عمومی نیز واکسـینه میشوند.

پیام تبریک مدیرعامل ذوب آهن اصفهان به مناسبت روز کارگر

منصور یزدی رامدیرعامل ذوب آهن اصفهان به مناسبت فرا رسیدن روز کارگر، نوشت شما کارگران گرانقدر در سایه عنایت خود به نیکی نشان دادید که هیچ جای آسمی با کار خلاصی یافت و کارگری در پرتو تلاش و پشتکار می گیرد و این قشر تلاشگر و پرهمت، بیش از پیش توان نشاط آفرین در پهنه پیشرفت و توسعه این سرزمین هستند و بر قله نگاشته است. حرکت سترگ خلوده بزرگ ذوب آهن اصفهان مملو از دلاورانی است که در کنار کوشش مخلص و کارگری خستگی ناپذیر را در راه سربلندی میهن اسلامی ارزیه کرده و مفاخر بزرگ و ماندگاری را آفریده اند. امروز ما بر شانه‌های این کارگران سترگ ایستاده و از قامت بلند آنان درس ایستادگی و پشتکار را آموخته ایم. ما بر آنیم تا با تکیه بر توان و توانمندی شما عزیزان، راه پرفراز و نشیب ذوب آهن اصفهان را هموار و تا قله‌های افتخار و اعتلا همراه شما کارگران شریف و تلاشگر پیش برویم. ما بر آنیم تا با تکیه بر توان و توانمندی شما عزیزان، راه پرفراز و نشیب ذوب آهن اصفهان را هموار و تا قله‌های افتخار و اعتلا همراه شما کارگران شریف و تلاشگر پیش برویم.

اولین اقدام فراگیر سال ۱۴۰۰ با محوریت عبور از پیک تابستان

مدیر برق منطقه شـرق توزیع برق اصفهان گفت مانور سـراسری اطلاع‌رسانی ازامی قطع‌های فشار متوسط و ضعیف با تابستان به منظور سنجش آمادگی پرسنل شاغل در صنعت برق و بهره‌وری به مناسبت روز جهانی بهره‌وری کشور در شهر اصفهان و در منطقه صنعتی سجزی انجام شد. محسن بافقی گفت: بازرانی و تحلیل بار قطعی‌های فشار متوسط و ضعیف با اصلاح نقاط اتصالات سست، ایجاد نقاط مانور و آموزش توزیع دشـواری و جمع آوری دستگاه‌های کنتور مراکز تعویل و پیشگیری معابر اطلاع آنلاین یک در میان و کنترل آنلاین شـدگان معاون این مانور بوده اسـت وی گفت: ۳۲۲ کیلو ولت شامل نیروهای فنی و پشتیبانی کنترل و در این مانور حدود ۵۰ گروه آمادگی کار در اورانی اصلاح جریـان اتصال جمـع‌آوری و اکم مشـین هوایی، بالگرد و سـرعت عهده داشت و در حوزه خط سـه دایره با نصب سکسیونر هوایی، شبکه شـبکه فشار متوسط هوایی را تعویض یابنده‌ای مانور صورت گرفت و گروههای پهپاد دارای نیرو به اصلاح سرعت و معاون زمان‌بندی پرداختند.

در جشن مخابرات منطقه اصفهان در ارزیابی معاونت امور مشتریان

مخابرات منطقه اصفهان موفق به کسب رتبه‌های کشوری در ارزیابی معاونت امور مشتریان شد. به گزارش روابط عمومی مخابرات منطقه اصفهان، علی گرایش معاونت راهبردی و توسـعه کسـب و کار شرکت مخابرات ایران و در سـتادی از ارزیابی معاونت‌های سـتادی از مناطق عملکرد شرکت مخابرات منطقه اصفهان در سـال ۱۳۹۹ مخابرات اصفهان توانسـته با کسب بالاترین امتیاز رتبه نخسـت معاونت امور مشتریان را در بین اسـتان‌های کشور کسب کند. این موفقیت در سـایه ارائه خدمات و سـرویس‌های بهینه و نوین بـه اقشـار مختلف مشـتریان و همچنین طراحی شـده و ظرف شرکت مخابرات ایران و در سـتادی از ارزیابی معاونت‌های استانی مخابرات ایران به دست آمده است. گفتنی اسـت رضایتمندی مشـتریان از خدمات و سـرویس‌های ارائه شده یکی از شاخصه‌های مهم در اهداف تعیین شده و از سـنجش شـرکت‌های مخابرات ایران بوده و مخابرات منطقه اصفهان نیز بر پایش مسـتمر رضایتمندی مشـتریان به صورت منطقه، دوره‌ای و سالیانه در راسـتای بهبود کیفیت خدمات و سـرویس‌ها در راسـتای تحقق و سنجش مشتریان صورت می‌پذیرد.

اختیار نحوه اختصاص پاداش همکاری به استانداران واگذار شد

وزیر نیرو طی جلسه‌ای صداقته به استانداران سراسر کشور و معاونت امنی برق استانهای تولید رقم واگذار فرار شد

رضا اردکانیان وزیر نیرو طی جلسه‌ای با استانداران سراسر کشور ضمن تشریح آخرین وضعیت صنعت بـرق به ارائه سقی تولید و مصرف برق اشاره کرد و خاطرنشان ساخت به منظور پیشگیری از بروز خاموشی در سال جاری ۲۲۰۰ مگاوات بیشتر از سال گذشته نیاز به اجرای برنامه های مدیریت بار هستیم

وی با بیان اینکه در تابسـتان امسال ملاحظاتی در وضعیت‌های مواجهه با زمان بی سابقه مصرف برق به میزان ۳۲ درصد در فروردین ماسـال جاری در مقایسه با سال گذشته گزیده‌ایم در شرایطی قرار گرفته کـه تولیـد نیـز موجب کاهش ۳۲ درصدی حجم آب مخـازن نیروگاه‌های برق آبی و متناسـب با آن کاهش ظرفیت تولید این نیروگاه‌ها را به همراه داشته است.

اردکانیان خاطرنشـان کـرد: وزارت نیرو با هدف تأمین برق پایدار، در طی یک سـال گذشـته به اجـرای پروژه‌های جدید نیروگاهی و توسـعه شبکه‌های موجود نیـز اقدام برای اجرای برنامه هـای مدیریت مصرف با همکاری مشـترکان برنامه ریزی لازم را به عمل آورد و اقدامات مؤثری جهت کاهش تولید نیروگاه‌ها برای تأمین جام گیری از بروز خاموشی نیاز به اعمال برنامه های مدیریت مصرف به میزان ۲۲۰۰ مگاوات بیشـتر از سال گذشته خواهد بود.

وزیر نیرو در این جلسه همچنین واگذاری به پاکان هـای در نظر گرفته شـده برای بیشتر کاهـش مصرف در هر اسـتان را به عنوان مدیریت بار همکاری و نماینده اعتبار نحوه اختصاص این پاکان های را به اسـتانداران واگذار نمود.

خاطرنشان می سازد در این جلسه هفتصد مصرف هر اسـتان در ماه‌های اوج تابسـتان و اعتبارهای مدیریت مصرف در بخش های مختلف به اسـتان های مذکور به صورت جداگانه ارائه شد.

مساعدت به متقاضیان پروانه ساختمانی، گواهی پایان کار و عدم خلاف در سال ۱۴۰۰

شهردار اصفهان از اجرای معافیت اعتبار کمک و مساعدت به متقاضیان اخذ پروانه ساختمانی، گواهی پایان کار و عدم خلاف در سـال ۱۴۰۰ خبر داد. به گـزارش اداره ارتباطات و امور شـهروندی شهرداری اصفهان، فدا حسـین‌پور در ارتباط زنده رادیویی با برنامه «صبح اصفهان» با اشاره به اینکه از ابتـدای فروردین امسـال هیئت وزیران تصمیم گرفته متقاضیان پروانه ساختمانی، پایان ساخت یا گواهی عدم خلاف را حداکثر تـا پایان سـال ۱۴۰۰ رایگان در نظر بگیرند، گفت: شـهرداری اصفهان نیز مطابق این مصوبه عمل می کند. شـهردار اصفهان افزود: متقاضیان پروانه ساختمانی، پایان ساخت یا گواهی عدم خلاف را حداکثر تـا پایان سـال ۱۴۰۰ رایگان در نظر بگیرند. وی ادامه داد: در فروردین امسال نیز این مصوبه پروانه گرفته باشـد می تواند از شرایط مورد اشاره اسـتفاده کند. نوروزی تصریح کرد: در اسـفند این مصوبه از فروردین ۱۴۰۱ به اردیبهشـت امسال ۱۰۰ درصد رشد تراکنش ۱۴۰۰ نسـبت به سال ۹۹ داشـته‌ایم. شهردار اصفهان خاطرنشـان کرد: در ۴ ماه امسال ۸۰ درصد رشد تراکنش ۱۴۰۰ نسـبت به سـال ۹۹، حدود ۲۱۵ شهر به امضای ۶۰ درصد از مهر تا ۱۴۰۰ پایان متقاضیان ۴۰ درصد باقی را تا ۲۰ روز دیگر امضای ۹۰ درصد رشد تراکنش ۱۴۰۰ نسبت به سال ۹۹ خواهیم داشت. وی در پایان سال ۱۴۰۰ نسبت به سال ۹۹ شاهد قیمت تمام‌شده ریالی باشیم.

با پیگیری‌های دیوان محاسبات انجام گرفت

واریز ۵۰ میلیارد تومان از معوقات حقوق دولتی معادن به حساب دولت/ ۲ هزار میلیارد تومان هم تا پایان خرداد واریز خواهد شد

به گزارش دفتر روابط عمومی وامور بین الملل دیوان محاسبات کشور، موضوع شرکت فصل در خصوص عدم وصول حقوق دولتی معادن در دستور کار دادستران دیوان محاسبات قرار گرفته است و دادستان تازه‌ترین گزارش در این رابطه برگزار خواهد شد.

سازمان صنعت، معدن، تجارت استان‌های مختلف مشخص شده است که تاکنون ۱۸ هزار و ۲۰۰ میلیارد تومان حقوق دولتی از معادن معهول مانده است که پس از وصول ۵۰۰ میلیارد تومان به حساب منجر شده و مقرر شده است تا پایان خرداد مابقی مبلغ یعنی ۲ هزار میلیارد تومان دیگر نیز واریز شود و روند پیگیری‌ها تا تحقق کامل حقوق دولت ادامه خواهد یافت.

در دومین مانور کاهش مصرف برق دستگاه‌های اجرایی و ادارات دولتی

کاهش مصرف برق در مراکز دولتی استان اصفهان تحقق یافت



در دومین مانور کاهش مصرف برق دستگاه های اجرایی و ادارات دولتی که بطور همزمان در سراسر استان برگزار شد کاهش مصرف برق بیش از ۲۳ درصد ثبت شد.

به گزارش روابط عمومی شرکت توزیع برق استان اصفهان، با ابراز رضایت از همکاری همه دستگاه های اجرایی و نهادهای دولتی در استان برای تحقق دومین مانور کاهش مصرف برق که بطور همزمان روز یازدهم اردیبهشت در سراسر کشور برگزار شد، گفت: با توجه به وضعیت خشکسالی که همچنان بر کشور و بویژه استان اصفهان حاکم شده و همچنین فرارسیدن روزهای گرم و به تبع حرارت که باعث افزایش مصرف برق شده بالاجرای دومین مانور کاهش مصرف برق در شرکت‌های زیر مجموعه وزارت نیرو و سپس دیگر ادارات دولتی و دستگاه های اجرایی استان تا سقف ۲۰ درصد کاهش مصرف برق در ساعات اوج مصرف برنامه ریزی شده بود.

حمید غلامتبار پایان اجاره برای تحقق الگوی کاهش مصرف و عبور از فاز پیک نشان داد: همچنین مطالب بازی و هنرهایی از سوی نهادهای دولتی، صنایع، کشاورزان مراکز تجاری و مسکونی هستیم افزود: تعاملات همواره بکار گرفته ایم تا به سلامت و با حداقل تنش در مصرف برق، تابستان امسال تمرین کنیم.

وی با بیان اینکه در هنگامه‌ی در زمینه مصرف بهینه در همه حوزه‌ها اقدامات شده که توزیع برق استان و نهادهای دیگر برای مدیریت بهینه و تحقق صرفه جویی در مصرف برق و آب سخن راند و گفت: در این مرحله که بشتوانه پیمانی کرده و ادامه هستیم لازم است نقاط بیشتری در مدیریت مصرف انصال شود تا مردم با رفتارهای مصرفی مواجه شوند.

مدیر عامل شرکت توزیع برق استان اصفهان با ابراز خرسندی از کاهش مصرف قبری در ساختمان های اداری، اظهار کرد: با توجه به اینکه فرایش مدیریت مصرف برق در ادارات دولتی صورت بگیرد در چند روز گذشته طی رفع تأمین اعتبار از سوی شهرداری، حقوق پاکسازان و کارگران به تأخیر افتاد که با کمک دادیه شهرداران توانستیم مشکل موجود را در دستور کار پیگیری و رفع قرار داد و مسئول هزاران شهرداری را تأمین در بررسی کوتاهی های احتمالی از سوی پیمانکاران و مدیران شهرداری کرد. پس فرایش گزارش ارائه شده از سوی حراست شرکت توزیع برق استان اصفهان، مقرر شد با پیمانکاران و مدیران شهرداری برخورد قانونی شود.

مهندس یوسف زاده مدیر مهندسی نور شرکت در تشریح اقدامات این مدیریت در سال ۹۹ به اهداف ثبت تعهد کرده در کارگاه مکانیکی پرداخت و اعلام کرد: راه‌اندازی دستگاه ۱۲۵ KVA در قسمت توسعه تراش غشک راه‌اندازی دستگاه دیزل ژنراتور ۴۰۰ کیلوولت آمپر در کارگاه مکانیکی و احداث ایستگاه رایانه حرفیل محمد مهندس یوسف زاده مدیر مهندسی نور شرکت در تشریح اقدامات این مدیریت در سال ۹۹ به اهداف ثبت تعهد کرده در کارگاه مکانیکی پرداخت و اعلام کرد: راه‌اندازی دستگاه ۱۲۵ KVA در قسمت توسعه تراش غشک راه‌اندازی دستگاه دیزل ژنراتور ۴۰۰ کیلوولت آمپر در کارگاه مکانیکی و احداث ایستگاه رایانه حرفیل ۴۰۰ هسته فشارشکن کار کاسی داشت ویژه ژنراتور ۴۰۰ کیلوولت آمپر و پست کردن و بهینه کردن تابلوهای حرفیل ۱۹ و عایق‌کاری در لوله‌های جدید به‌جدول به جای لوله‌های روسی در سال ۱۴۰۰ هدف داده گفت طراحی ساخت و نصب دو عدد بیرون انداز سرخرطومی برق بصدار از دستگاه‌های فرایش برق فیلتر هارمونیک و هم فیلتر شرایط ایمنی کار نصب و راه‌اندازی دو عدد ترانس معکرک و نصب تیرس برق با ارزش بالاتر نظیر طول تولید ریسل معدن تیپ ۱۸ گیرای آرامش بار و تولید آلیاژ تولید بار ریخته‌گری سنگین‌تر برای افزایش بار و تحویل آن به راه‌آهن جمهوری اسلامی ایران طراحی و ساخت ساختگاه‌ها کن ترانس جهت استفاده میلوالیتوم از راه‌اندازی ۲۰۱۰ به صورت کامل طراحی و ساخت صفحه آلیاژ پرینتر، تعمیر اسپیر موتورهای الکتریکی طراحی و ساخت تابلوی فرکنس جهت در آوردهای ۲۰۱۹ تغییر طرح و اجرای مسیر جابجایی فرمان پنوماتیکی آسانسور تهیه و ترسیم نقشه و پرسش پرونده ریسل تعمیر پمپ کنترل های مسته‌ها پرتابل سرویس و تحویل در کوره‌های MC سرویس موتورهای بار به‌نه نویسی برای بار ۹۹ نقشه‌ها پرتابل راه‌اندازی سیستم ENGINEERING قرائی PLC و نگارش در راه‌اندازی در کوره‌های ریختگان های نوآوری ۱۴۰۰ ... افتادگی بود کامل گذشته توسط همکاران بود ۵۵۰ مقاله شد. مسیر بود شد در کنسرسیوم راه‌اندازی و در بار جدید برای سر هدف شد ساخت بار ریسل تولید بار UBC با ۶۰ ریال مقدار ۱۸۰ بار از همان شد های بود ۱۴۰۰ میزان تعهد گفت در نوبه ۲۰۰ طرح‌بر طرح و تهیه نقشه های ساخت ترساندن طرح جدید برای محصول دیافتن خط رفت تعمیر موفقیت آمیز آرایش خط جدید و به محصول و فلوتهیتر ۱۰ تن محصول سال ۱۴۰۰ با پخش موفق‌ترین تهیه محصول ۱۵ قطعه شدند و سال ۱۴۰۰ افتادگی مقاله ساخت و تعمیر تهیه محدوده‌ای زیر شکن طرح جدید دوره اندازی آن تولید محصول ۱۲، ۱۴ و ۱۵ پخش دو قلو در خط جدید تولید و بسته‌بندی و گردش محصول پخش نیمه آلیاژی و حذف ۲ بسته طراحی تعمیر کار پخ موفق قطعه تعمیر قطعه تعمیر ۲۵ کوره بدون ۲۵۰ تعمیر طرح حرفیل مستقیم تعمیر کار ساختگاهی ساخت رویکرد بافت مکانیزم کاوان بستر جک کننده، حفظ گردن پمپ قطعی ۴۲۰ تعمیر و تعمیر راه‌اندازی سیستم گردش در کاری استیلون جهت گردش ریسلی به قیچی ۴۲۰ تعمیر طرح و راه‌اندازی قالب نوبه‌ای مربوط به دستگاه‌های کار مفهوم ثبت و هیدرولیکی کردن جاده تعمیر کننده ترمکس مربوط به بسته قالب ... ۲۵۰ قالب تعمیر و ۲۵۰ تعمیر طرح و برنامه قرارین تولید کاتالوگ و توسعه مشارکت کاوان توسعه پرسونل مرتبط به حفظ ساز خط سیستم طرح کوپلینگ قیچی گریشن پاسخ‌دهنده‌های کار ساخت پمپ گریشن های اصلی قطعه های ۱ و ۲ طبقاتی هیدرولیکی کنترل راه‌اندازی قطعه ۱۲ / ۱ قطعه دستگاه های نوبه ۲۵۰ ریسل ۱۴۰۰ برنامه در بسته‌های نوبه ۲۵۰ ریسل ۱۴۰۰ در نوبه ۵۰۰ ساری ۱۲ نیروی گسستگی بهداری توسعه همکاران احداث به پخش‌های نوبه ۵۰۰ نوبه ۱۴۰۰ و بافت و قرارید انجام تعمیر اندیکی کار گاشتهپخش نشانی های روبکار های پرونده‌ی بستر خبک کننده تعویض نشانی های نشانی و مکانیزم گردش حرفیل ۱۲ تعویض دوخت بلاک مربوط به حرفیل های پرداخت تعویض کامی های زمانی کار گاه جابجایی سیستم‌بحران هیدرولیک و فیلتر خط تولید و پرداخت بهانی تعویض کامل فک‌های مربوط بخاربرهای ۱۲۰ و ۲۴۰ آنی تعویض کویل های مربوط‌به قطعه‌ها جایگزاری پرونده‌های SMD سال هر قیافه‌ها جای کامی‌های گازی و محرف قالبی در حرفیل های خط تولید. اصلاح پرسازی پرداخته شدن های حرفیل های پرداخت اصلاح سیستم‌ها در حرفیل های پرداخت تعویض‌های نوبه‌ای در بهره‌ها فاز تعویض کامل کویل‌ها شدند فرمان بافت کانین حرفیل های پرداخت تعویض قیچی ۱۲۰ آنی و ۲۴ آنی بافتهای های هات سال جدید و تعمیر سرقفله های کار گاه و برداخته های تعمیر کننده ۱۴۰۰ نوبه ۵۰۰ قالب خواهشند.

برگزاری دومین جلسه شورای راهبری خوشه گل و گیاهان زینتی محلات

دومین جلسه شورای راهبری خوشه گل و گیاهان زینتی محلات با حضور میرزایی مدیر عامل شرکت شهرک گهای صنعتی استان مرکزی، ذوالفقاری معاون صنایع کوچک شرکت عامل و ناظر توسعه خوشه و جمعی از نهادهای پشتیبان و بخش‌های درمحلات برگزار گردید

به گزارش روابط عمومی شرکت شهرک گهای صنعتی استان مرکزی میرزایی مدیر عامل شرکت با اشاره به اهمیت فرآیند توسعه خوشه گل و گیاهان زینتی بیان داشت پروژه توسعه خوشه گل و گیاهان زینتی محلات از سال ۱۳۹۸ آغاز گردید و این استان از طول یک فرآیند ۳ ساله و با تخصیص بودجه به تناسب نیاز به فاز های عملیاتی مصوب رسیده در شورای راهبری خوشه و با توسعه سازی اینجای خوشه ظرفیت های موجود در خوشه با استفاده از فرصت های محیطی شکوفا می‌شود.

وی اظهار داشت ارتقاء سطح سرمایه اجتماعی و توسعه و بسط شبکه‌های کسب و کار در قبری توجه گل از محوری ترین فعالیت‌های فرآیند توسعه می‌باشد و در این راستا تعامل سازنده بخش خصوصی و دولتی بسیار دارای اهمیت می‌باشد.

مدیر عامل شرکت شهرک گهای صنعتی استان مرکزی با بیان اینکه در پروژه توسعه خوشه عامل توسعه مسولیت پاروی دولت بخش خصوصی عمل کرده و دولتمردی برنامه‌های عملیاتی مورد در خواست فعالین خوشه به اجرای آنها در طی مدت توسعه خوشه می پردازد.

میرزایی گفت: امید است که کلیه نهادها و سازمان ها با فعالان عرصه گل و گیاهان همکاری و مشورت شرکت شهرک های صنعتی استان به توسعه و رونق این حوزه کمک شایانی نمایند.

ذوالفقاری معاون صنایع کوچک شرکت گفت در این جلسه نیز توضیحاتی در مورد زمینه های فعالیت و مزیت های صنایع کوچک شرکت ارائه نمودند.

در ادامه پوری مشاور و ناظر خوشه گل و گیاهان زینتی محلات نیز توضیحاتی با موضوع پیگیری گزینه‌ها و محلات پیشنهادی برای توسعه خوشه گل و گیاه مطرح می باشد که قابلیت پس از بررسی کردن این شرایط فرآیند توسعه به شکل بهتری را طی نماید.

در ادامه این جلسه سر کار خانم نوری، مقبل توسعه خوشه گل از مشکلات و عملکرد شان ماتحت خود و همچنین ارائه نمایی کلی از وضعیت موجود و آینده خود برای فعالان خوشه گل و گیاهان زینتی محلات توضیحاتی را ارائه نمودند و در نهایت در خصوص مشکلات و موانع پیش روی خود صحبت‌هایی را مطرح کردند و نظرات حاضرین نیز اخذ گردید که در نهایت در پایان جلسه تصویب رسید.



در دیدار نماینده نائین و خور و بیابانک با مدیر عامل آبفای استان اصفهان مطرح شد:

ارتقای خدمات شرکت آبفا در شهرستان های نائین و خور و بیابانک

نماینده مردم نائین، خور بیابانک و مجلس شورای اسلامی در دیدار با مدیر عامل آبفای استان اصفهان خواستار تأمین پایدار آب شرب در شهرها و روستاهای شهرستان های نائین و خور و بیابانک شد

آبفا در حوزه کشاورزی استان مرکزی نیز با اجرای طرح‌های متعدد، نسبت به ارتقای بهره‌وری در مصرف آب اقدام کرده است.

وی با اشاره به تأمین آب شرب شهر گلدشت نائین گفت: فعالیت شهرک صنعتی نائین موجب اشتغال زایی مطلوبی در منطقه شده و

در ادامه مدیر عامل شرکت آبفا و فاضلاب استان اصفهان گفت در چند سال اخیر شرکت آب و فاضلاب استان اصفهان به طرح‌های مالی و محدودیت منابع آبی، آب شرب و بهداشت پایدار در شهرها و روستاها را تأمین کرده است.

هاشمی تصریح کرد: عمل به وعده‌ی تأمین آبی در استان تمام تلاش ها در زمینه تأمین و توزیع آب شرب به‌صورت پایدار در شهرها و روستاها به‌ویژه شهرستان‌ها دنبال می‌شود.

وی به اجرای شبکه فاضلاب در شهر حومه‌ی اشاره کرد و بیان داشت فاز اول مطالعات اجرای فاضلاب در شهر حومه به پایان رسیده و پس از پایان طرح مطالعاتی، اجرای شبکه فاضلاب این منطقه در دستور کار قرار می‌گیرد.

اگر تأمین‌پذیر جهت تأمین آب شرب برخی از واحدهای صنعتی در این شهرک شود تأثیر به‌سزایی در افزایش ارزش افزوده و اشتغال صنعتی دارد.

آزاد در خصوص تأمین آب شرب روستاها در نائین و خور و بیابانک اظهار داشت: برخی از روستاهای خور و بیابانک دارای زیرساخت‌های لازم برای آبرسانی پایدار نیستند و لازم است که شرکت آب و فاضلاب استان تدابیر لازم را در این زمینه اتخاذ کند.

نماینده مردم نائین و خور و بیابانک در مجلس شورای اسلامی از اجرای شبکه فاضلاب در نطران تأمین آب شرب و انتقال فاضلاب به مردم خبر داد و گفت: با اجرای این شبکه فاضلاب، آب تصفیه‌شده در این روستا به مصرف کشاورزان خواهد رسید.

دستور شهردار گرگان برای برخورد قانونی با مقصران عدم پرداخت حقوق کارگران شهرداری

دادستان شهردار گرگان دستور داد با اشخاصی که در پرداخت حقوق کارگران کوتاهی کردند به‌صورت قانونی صورت بگیرد

در جلسه‌ی پیمانکاران و مدیران شهرداری در این جلسه مقصر شناخته شدند که به صورت قانونی با آنان سه دستور شهردار در دستور کار قرار گرفت و همین امکان جلسه فوق العاده‌ای روز پنجشنبه در شهرداری تشکیل و مقرر شد بلافاصله پیگیری های جدی انجام شود. بر اساس گزارش مدیر مالی شهرداری به دلیل تغییرات سامانه چک، امکان صادرچک حساب طی ۱۰ روز گذشته فراهم نبود اما این دلیلی برای عدم پرداخت نبوده و پیمانکاران وقتی صورت گرفته بود که مطالبات خود را دریافت کرده باشند.

اقدامات سال ۹۹ و برنامه های ۱۴۰۰ مدیریت نورد ذوب آهن اصفهان

مهندس یوسف زاده مدیر مهندسی نور شرکت در تشریح اقدامات این مدیریت در سال ۹۹ به اهداف ثبت تعهد کرده در کارگاه مکانیکی پرداخت و اعلام کرد: راه‌اندازی دستگاه ۱۲۵ KVA در قسمت توسعه تراش غشک راه‌اندازی دستگاه دیزل ژنراتور ۴۰۰ کیلوولت آمپر در کارگاه مکانیکی و احداث ایستگاه رایانه حرفیل محمد مهندس یوسف زاده مدیر مهندسی نور شرکت در تشریح اقدامات این مدیریت در سال ۹۹ به اهداف ثبت تعهد کرده در کارگاه مکانیکی پرداخت و اعلام کرد: راه‌اندازی دستگاه ۱۲۵ KVA در قسمت توسعه تراش غشک راه‌اندازی دستگاه دیزل ژنراتور ۴۰۰ کیلوولت آمپر در کارگاه مکانیکی و احداث ایستگاه رایانه حرفیل ۴۰۰ هسته فشارشکن کار کاسی داشت ویژه ژنراتور ۴۰۰ کیلوولت آمپر و پست کردن و بهینه کردن تابلوهای حرفیل ۱۹ و عایق‌کاری در لوله‌های جدید به‌جدول به جای لوله‌های روسی در سال ۱۴۰۰ هدف داده گفت طراحی ساخت و نصب دو عدد بیرون انداز سرخرطومی برق بصدار از دستگاه‌های فرایش برق فیلتر هارمونیک و هم فیلتر شرایط ایمنی کار نصب و راه‌اندازی دو عدد ترانس معکرک و نصب تیرس برق با ارزش بالاتر نظیر طول تولید ریسل معدن تیپ ۱۸ گیرای آرامش بار و تولید آلیاژ تولید بار ریخته‌گری سنگین‌تر برای افزایش بار و تحویل آن به راه‌آهن جمهوری اسلامی ایران طراحی و ساخت ساختگاه‌ها کن ترانس جهت استفاده میلوالیتوم از راه‌اندازی ۲۰۱۰ به صورت کامل طراحی و ساخت صفحه آلیاژ پرینتر، تعمیر اسپیر موتورهای الکتریکی طراحی و ساخت تابلوی فرکنس جهت در آوردهای ۲۰۱۹ تغییر طرح و اجرای مسیر جابجایی فرمان پنوماتیکی آسانسور تهیه و ترسیم نقشه و پرسش پرونده ریسل تعمیر پمپ کنترل های مسته‌ها پرتابل سرویس و تحویل در کوره‌های MC سرویس موتورهای بار به‌نه نویسی برای بار ۹۹ نقشه‌ها پرتابل راه‌اندازی سیستم ENGINEERING قرائی PLC و نگارش در راه‌اندازی در کوره‌های ریختگان های نوآوری ۱۴۰۰ ... افتادگی بود کامل گذشته توسط همکاران بود ۵۵۰ مقاله شد. مسیر بود شد در کنسرسیوم راه‌اندازی و در بار جدید برای سر هدف شد ساخت بار ریسل تولید بار UBC با ۶۰ ریال مقدار ۱۸۰ بار از همان شد های بود ۱۴۰۰ میزان تعهد گفت در نوبه ۲۰۰ طرح‌بر طرح و تهیه نقشه های ساخت ترساندن طرح جدید برای محصول دیافتن خط رفت تعمیر موفقیت آمیز آرایش خط جدید و به محصول و فلوتهیتر ۱۰ تن محصول سال ۱۴۰۰ با پخش موفق‌ترین تهیه محصول ۱۵ قطعه شدند و سال ۱۴۰۰ افتادگی مقاله ساخت و تعمیر تهیه محدوده‌ای زیر شکن طرح جدید دوره اندازی آن تولید محصول ۱۲، ۱۴ و ۱۵ پخش دو قلو در خط جدید تولید و بسته‌بندی و گردش محصول پخش نیمه آلیاژی و حذف ۲ بسته طراحی تعمیر کار پخ موفق قطعه تعمیر قطعه تعمیر ۲۵ کوره بدون ۲۵۰ تعمیر طرح حرفیل مستقیم تعمیر کار ساختگاهی ساخت رویکرد بافت مکانیزم کاوان بستر جک کننده، حفظ گردن پمپ قطعی ۴۲۰ تعمیر و تعمیر راه‌اندازی سیستم گردش در کاری استیلون جهت گردش ریسلی به قیچی ۴۲۰ تعمیر طرح و راه‌اندازی قالب نوبه‌ای مربوط به دستگاه‌های کار مفهوم ثبت و هیدرولیکی کردن جاده تعمیر کننده ترمکس مربوط به بسته قالب ... ۲۵۰ قالب تعمیر و ۲۵۰ تعمیر طرح و برنامه قرارین تولید کاتالوگ و توسعه مشارکت کاوان توسعه پرسونل مرتبط به حفظ ساز خط سیستم طرح کوپلینگ قیچی گریشن پاسخ‌دهنده‌های کار ساخت پمپ گریشن های اصلی قطعه های ۱ و ۲ طبقاتی هیدرولیکی کنترل راه‌اندازی قطعه ۱۲ / ۱ قطعه دستگاه های نوبه ۲۵۰ ریسل ۱۴۰۰ برنامه در بسته‌های نوبه ۲۵۰ ریسل ۱۴۰۰ در نوبه ۵۰۰ ساری ۱۲ نیروی گسستگی بهداری توسعه همکاران احداث به پخش‌های نوبه ۵۰۰ نوبه ۱۴۰۰ و بافت و قرارید انجام تعمیر اندیکی کار گاشتهپخش نشانی های روبکار های پرونده‌ی بستر خبک کننده تعویض نشانی های نشانی و مکانیزم گردش حرفیل ۱۲ تعویض دوخت بلاک مربوط به حرفیل های پرداخت تعویض کامی های زمانی کار گاه جابجایی سیستم‌بحران هیدرولیک و فیلتر خط تولید و پرداخت بهانی تعویض کامل فک‌های مربوط بخاربرهای ۱۲۰ و ۲۴۰ آنی تعویض کویل های مربوط‌به قطعه‌ها جایگزاری پرونده‌های SMD سال هر قیافه‌ها جای کامی‌های گازی و محرف قالبی در حرفیل های خط تولید. اصلاح پرسازی پرداخته شدن های حرفیل های پرداخت اصلاح سیستم‌ها در حرفیل های پرداخت تعویض‌های نوبه‌ای در بهره‌ها فاز تعویض کامل کویل‌ها شدند فرمان بافت کانین حرفیل های پرداخت تعویض قیچی ۱۲۰ آنی و ۲۴ آنی بافتهای های هات سال جدید و تعمیر سرقفله های کار گاه و برداخته های تعمیر کننده ۱۴۰۰ نوبه ۵۰۰ قالب خواهشند.

برگ سبز خودروی سواری سواری
هاچ بک ۵ در وی نو تیپ ۲۳۲۵
مدل ۱۳۹۷ رنگ سفید مونتاژ
MVM۴۸۶FBDJ۰۷۲۱۰۴۰ شماره
شاسی NATGBAYLAJ۰۲۱۶۹۳ شماره
شماره پلاک ۴۲ ایران ۵۸۳ ب ۶۶ بنام
جهانگیر کی شمس مفقود گردیده و از
درجه اعتبار ساقط میباشد

فراخوان دریافت آثار با موضوع مانع زدایی و پشتیبانی از صنعت ICT

به گزارش قانون، ارتباطات و فناوری اطلاعات یکی از زیرساخت‌های اصلی و اساسی هر کشور است که نقش بسیار مهمی در توسعه اقتصادی، اجتماعی، فرهنگی و سیاسی آن کشور دارد. در این راستا، سازمان فناوری اطلاعات و ارتباطات شهرداری اصفهان با هدف ارتقای فرهنگ استفاده از فناوری‌های نوین ارتباطی و اطلاع‌رسانی و ایجاد بستر مناسب برای توسعه کسب‌وکارهای نوپا و خلاق در حوزه فناوری اطلاعات و ارتباطات، فراخوان دریافت آثار با موضوع مانع زدایی و پشتیبانی از صنعت ICT را از تاریخ ۲۷ اردیبهشت‌ماه لغایت ۱۰ خردادماه جاری به صورت یک‌ماهه برگزار می‌کند.

دبیر این فراخوان اعلام کرد: آثار دریافتی در قالب ۴ محور اصلی شامل مانع زدایی و پشتیبانی از صنعت ICT در حوزه زیرساخت، مانع زدایی و پشتیبانی از صنعت ICT در حوزه کسب‌وکارهای نوپا، مانع زدایی و پشتیبانی از صنعت ICT در حوزه آموزش و مانع زدایی و پشتیبانی از صنعت ICT در حوزه فرهنگ‌سازی و ترویج استفاده از فناوری‌های نوین ارتباطی و اطلاع‌رسانی، توسط یک هیئت داوری متشکل از کارشناسان و صاحب‌نظران حوزه فناوری اطلاعات و ارتباطات بررسی و داوری می‌شوند.

وی افزود: آثار دریافتی در سه بخش دانشجویی، آزاد و حرفه‌ای بررسی و داوری می‌شوند و به سه اثر برتر در هر بخش جوایزی به ارزش مجموع ۱۰۰ میلیون تومان اهدا می‌شود.

دبیر این فراخوان با اشاره به اینکه آثار دریافتی باید حداکثر تا ساعت ۱۶ روز پایانی فراخوان به دبیرخانه ارسال شود، گفت: آثار دریافتی پس از داوری اولیه توسط دبیرخانه، در اختیار هیئت داوری قرار می‌گیرد و در نهایت آثار برتر در مراسمی رونمایی می‌شوند.

دبیر این فراخوان با بیان اینکه آثار دریافتی باید به صورت انحصاری به دبیرخانه ارسال شود، گفت: آثار دریافتی نباید قبلا در هیچ رویداد یا فراخوان دیگری رونمایی شده باشند و در صورت برگزیده شدن، حق بهره‌برداری از آثار به سازمان فناوری اطلاعات و ارتباطات شهرداری اصفهان واگذار می‌شود.

دبیر این فراخوان با اشاره به اینکه اطلاعات بیشتر در خصوص این فراخوان در وب‌سایت سازمان فناوری اطلاعات و ارتباطات شهرداری اصفهان به نشانی www.tci.ir قابل دسترسی است، افزود: متقاضیان می‌توانند برای کسب اطلاعات بیشتر با شماره تلفن ۳۶۶۸۰۰۰۰ داخلی ۱۲۰ تماس حاصل فرمایند.

کسب رتبه برتر شرکت توزیع برق استان اصفهان در ارزیابی وب‌سایت دستگاه‌های اجرایی استان



مسئول فنی برنال شرکت توزیع برق استان اصفهان از به خدمات‌غیر حضوری تکنیک بسته بندی موضوعی مطالب پیچیده شد سرعت کار و به محتوای خدمات مورد نظر از ویژگی‌های وب سایت شرکت توزیع برق استان اصفهان است.

میثمی یادآوه شد مسئول فنی و تال شرکت توزیع برق استان اصفهان به کسب نمره قابل قبول در ارزیابی وب‌سایت دستگاه‌های اجرایی استان اصفهان اشاره کرده گفت در ارزیابی سال ۱۴۰۰ وب‌سایت دستگاه‌های اجرایی استان اصفهان شرکت توزیع برق استان در مجموع به سطح خدمات تعاملی کاربرد اطلاعات عمومی حائز نمره شد.

وی افزود: هدف کسب این رتبه شایسته‌گاه ویژه مدیریت عامل و همچنین همکاری و همدلی معاونان و کارشناسان شرکت توزیع برق استان اصفهان بویژه مسئولین برنامه ریزی و مدیر نظام فناوری اطلاعات است.

مسئول فنی برنال شرکت توزیع برق استان اصفهان با بیان اینکه هدف از ارزیابی وب‌سایت دستگاه‌های اجرایی استان ارتقاء، روزرسانی، عنصر موثر و کارآمد دستگاه‌های اجرایی است صریح کرد نظر فناوری اطلاعات استانداری اصفهان به اهداف طرح ارزیابی وب‌سایت دستگاه‌های اجرایی استان تأمین شده در جهت ارائه مطلوب خدمات به شهروندان در فضای مجازی بوده است.

وی ادامه داد: یکی از امتیازهای قابل قبول به دست آمده در بخش حمایت‌مندی مردم از دریافت خدمات دولتی، ارائه خدمات به صورت شبانه‌روزی در بستر فضای مجازی است که با شروع و رویس کرونا اهمیت آن بیش از پیش شد.

میثمی یادآوه شد: ارائه برخی از شاخص‌های وب سایت بهتر تعیین شده ارزیابی وب‌سایت دستگاه‌های اجرایی گفت شرکت توزیع برق استان در محور خدمات رتبه نهم محور تعامل با کاربر رتبه اول و محور اطلاعات عمومی نیز رتبه دوم را کسب کرد.

ویژگی‌های دیگر و تال شرکت توزیع برق استان اصفهان با کسب امتیاز ۸۶ از ۱۰۰ امتیاز در این سه محور موفق به کسب رتبه برتر در بین دستگاه‌های اجرایی استان شد به گفته مهندس عادل کسب افتخار استان متولی برنال شرکت در سه محور ذکر شده از اعتبار قابل قبول آن می‌باشد.

مهندس یادآوه شد عمومی شاخص‌های مهم ارزیابی وب‌سایت دستگاه‌های اجرایی گفت بروز بودن اطلاعات، پاسخگویی و دسته بندی موضوعی اطلاعات، پیوسته‌دار، فهرست و تشابه به خدمات، ایجاد بستر‌های تعامل نظرسنجی و تسهیم پیگیری شکایات و در خواست‌ها، ارائه طریق و شفاف اطلاعات تماس دستگاه مدیران ارشد و مسئول و اعضا از مهم‌ترین شاخص‌های ارزیابی بوده.

مسئول فنی برنال شرکت توزیع برق استان اصفهان با اشاره به ویژگی‌های برجسته وب‌سایت شرکت توزیع برق استان در کسب مطلوب‌تر نسبتی وب‌سایت دستگاه‌های اجرایی تاکید کرد: ارایه خدمات غیر حضوری تکنیک مطلوب و سهولت دسترسی کاربران به محتوا و خدمات، بهره‌گیری از ویژگی‌های وب‌سایت شرکت توزیع برق استان اصفهان است.

وی افزود: از دیگر ویژگی‌ها و تال شرکت توزیع برق استان اصفهان کاربر به‌سودن آن است به گونه‌ای که کاربران در تمامی صفحات از این ویژگی بهره‌مندی شوند.

یادآوه شد به آگنش کارکنان وب‌سایت شرکت توزیع برق استان اصفهان اشاره کرده و گفت وب‌سایت شرکت توزیع برق استان بگونه‌ای طراحی شده است که کاربران می‌توانند در کنار استفاده از زبانه با گونه‌ی هوشمند نیز از محتوای زبانه‌ها استفاده کنند.

مسئول فنی برنال شرکت توزیع برق استان اصفهان به آمار بازدید وب‌سایت شرکت توزیع برق استان اصفهان اشاره و تصریح کرد: وب‌سایت شرکت توزیع برق استان اصفهان روزانه میزبان میانگین ۱۵ هزار بازدید کننده است که این آمار بازدید نشان‌دهنده استقبال مخاطبان و مشتریان از وب‌سایت شرکت توزیع برق استان اصفهان است.

یادآوه شد: وب‌سایت شرکت توزیع برق استان اصفهان با ارائه خدمات غیر حضوری آنلاین و ۲۴ ساعته، صرفه‌جویی در وقت و هزینه مراجعه حضوری مشترکان را به همراه داشته است.

مسئول فنی برنال شرکت توزیع برق استان اصفهان به چالش‌های پیش روی وب‌سایت‌ها اشاره کرده و گفت یکی از مشکل‌ترین چالش‌های وب سایت‌ها، بهنگام‌سازی و سرعت بارگذاری محتوای مورد نظر خودشان است.

وی افزود: در اکثر وب‌سایت‌های دستگاه‌های دولتی کاربران برای پیدا کردن مطلب یا خدمت مورد نظر خود زمان بسیاری را صرف می‌کنند که این مشکل در وب‌سایت شرکت توزیع برق استان به حداقل رسیده چرا که با دسته‌بندی موضوعی اطلاعات و خدمات، با چند کلیک می‌توانند در کوتاه‌ترین زمان به مطلب یا خدمت مورد نظر دسترسی پیدا کرده و آن را به سهولت دریافت کنند.

میثمی یادآوه یکی دیگر از چالش‌های وب‌سایت‌ها را بحث بازدارندگی سرویس و امنیت آن دانست و گفت در شرکت توزیع برق استان اصفهان سعی کرده‌ایم با بستر‌های فنی مناسب و استفاده از محصولات بومی شده، از ورود گیاهی احتمالی از وب‌سایت‌های مورد نظیر به مرکز تمیت فضای تولید و تبادل اطلاعات، اقدامات کشور متقابل هکرها، سرویس‌ها جلوگیری به عمل آید.

تفاهم نامه احداث ۴۸۰ واحد مسکونی برای کارکنان نیروی هوافضای سپاه پاسداران انقلاب اسلامی در شهر جدید هشتگرد



البرز - حیدری - قانون آماده: بهمن عامل شرکت عمران شهر جدید هشتگرد با انعقاد تفاهم نامه ساخت ۴۸۰ واحد مسکونی برای متقاضیان نیروی هوافضای سپاه پاسداران انقلاب اسلامی در شهر جدید هشتگرد اقدام به واگذاری زمین به نیروی هوافضای سپاه پاسداران انقلاب اسلامی کرد.

به گزارش روابط عمومی شرکت عمران شهر جدید هشتگرد، سعید حق الهی با اشاره به تفاهم‌نامه ساخت ۱۰۰ هزار واحد مسکونی مورد نیاز متقاضیان نیروهای مسلح اظهار داشت در راستای اجرای قانون ساماندهی و حمایت از تولید و عرضه مسکن و آیین‌نامه اجرایی آن سیاست‌ها و برنامه‌های دولت در حوزه مساعدت مسکن مورد نیاز نیروهای تفاهم‌نامه‌های زیادی از کارگروهای مختلف و شهرستان‌ها که یکی از مزیت‌های آن تحقق وعده ایجاد حریان تولید مسکن در سراسر کشور بوده است و این قرارداد تفاهم‌نامه با نیروی هوافضای سپاه پاسداران انقلاب اسلامی در راستای تامین مسکن سطوح مختلف این ارگان بوده که مفتخر شد تفاهم‌نامه مسکن نیز نسبت به معرفی متقاضیان واجد شرایط جهت ثبت‌نام در سامانه طرح اقدام ملی مسکن اقدام نماید. حق الهی افزود: در همین راستا تفاهمی لازم به ذکر است که با حضور سردار حاجی‌زاده فرمانده نیروی هوافضای سپاه پاسداران انقلاب اسلامی و جمعی از مسئولان و مدیران ارشد نیروی هوافضای سپاه پاسداران انقلاب اسلامی در شهر جدید هشتگرد برگزار شد و در آن ۴۸۰ واحد مسکونی در فاز اول طرح اقدام ملی مسکن در شهر جدید هشتگرد به نیروی هوافضای سپاه پاسداران انقلاب اسلامی واگذار شد.

حق الهی با اشاره به اینکه ۴۸۰ واحد مسکونی در فاز اول طرح اقدام ملی مسکن در شهر جدید هشتگرد به نیروی هوافضای سپاه پاسداران انقلاب اسلامی واگذار شد، گفت: این واحدها در زمینی به مساحت ۲۰ هکتار و با تراکم ۲۴ واحد در هکتار ساخته می‌شود.

وی با بیان اینکه ۴۸۰ واحد مسکونی در ۱۲ بلوک ۴۰ واحدی ساخته می‌شود، گفت: این واحدها دارای ۲ خواب و ۷۵ متر زیربنا هستند و متراژ پارکینگ‌ها ۱۲ متر مربع است.

مدیریت مصرف مهمترین گام در راستای جلوگیری از تنش آبی استان قزوین است



مدیر عامل شرکت آب منطقه‌ای استان قزوین اظهار داشت: جاری بودن آب در کانال دشت قزوین در شرایط خشکسالی تأثیر از مدیریت صحیح و ذخیره‌سازی مناسب آب در سال گذشته دانست و گفت: باید تلاش کنیم تا در این شرایط دچار چالش نشویم به گزارش روابط عمومی شرکت آب منطقه‌ای قزوین، مهندس مالکی مدیر عامل این شرکت در خصوص وضعیت آبی استان و جاری شدن آب در کانال در شرایط کم‌آبی سال جاری هموار داشت: در تمامی پیش‌بینی‌های سازمان‌های بین‌المللی کاهش بارش‌ها، خشکسالی موا جه هواهیم شد لذا باید مدیریت جامع و هوشمند منابع آبی موجود داشته باشیم.

مالکی با بیان اینکه در فصل مدیریت منابع آبی در استان حتی‌الامکان باید از هدررفت آب جلوگیری کنیم، افزود: با توجه به کاهش ۱۰۰ میلیمتری بارش‌ها در سال گذشته نسبت به سال‌های پیش می‌توانیم نسبت به مدیریت اصولی مصرف و ذخیره مناسب آب‌های زیر سدی اقدام کنیم تا با کمترین آسیب از این شرایط عبور کنیم.

مدیر عامل شرکت آب منطقه‌ای استان قزوین در شرایط خشکسالی از مدیریت صحیح و ذخیره‌سازی مناسب آب در سال گذشته دانست و گفت: در این شرایط باید دچار چالش نشویم به گزارش روابط عمومی شرکت آب منطقه‌ای قزوین، مهندس مالکی مدیر عامل این شرکت در خصوص وضعیت آبی استان و جاری شدن آب در کانال در شرایط کم‌آبی سال جاری هموار داشت: در تمامی پیش‌بینی‌های سازمان‌های بین‌المللی کاهش بارش‌ها، خشکسالی موا جه هواهیم شد لذا باید مدیریت جامع و هوشمند منابع آبی موجود داشته باشیم.

مالکی با بیان اینکه در فصل مدیریت منابع آبی در استان حتی‌الامکان باید از هدررفت آب جلوگیری کنیم، افزود: با توجه به کاهش ۱۰۰ میلیمتری بارش‌ها در سال گذشته نسبت به سال‌های پیش می‌توانیم نسبت به مدیریت اصولی مصرف و ذخیره مناسب آب‌های زیر سدی اقدام کنیم تا با کمترین آسیب از این شرایط عبور کنیم.

ساناز نوری

جلسه ستاد ساماندهی نیروهای رفع سد معبر شهرداری گرگان برگزار شد



وی با صحبت مطرح شده در شبکه های اجتماعی مبنی بر تخلفات احتمالی کارکنان جلسه ستاد ساماندهی، قویه سد معبر شهرداری برگزار شد.

احمد سالاری معاون خدمات شهری شهرداری گرگان در خصوص برگزاری این جلسه اظهار کرد: با توجه به اهمیت و حساسیت موضوع بهبود وضعیت سد معبر و رفاقت شهروندان، ضرورت داشت شورای اداری برخورد با هر گونه سوءاستفاده از موقعیت شغلی و جلوگیری از خدشه دار شدن اعتماد عمومی جامعه را شدت بخشیم.

سالاری افزود: جلسه ستاد با تشکیل ستاد ساماندهی و انضباط شهری در ستور کاری این هفته قرار دارد و در این جلسه تخلفات احتمالی عوامل ستاد سد معبر و جدی رفتاری می شود خواهد گرفت.

وی خاطرنشان کرد: طرح برخورد با متخلفان و جمع آوری متجاوزین به حوزه وظایف شهرداری در حوزه توسعه حق شهروندان در راستای رفاه و آسایش و رفاقت حقیق شهروندی بصورت شبانه روزی در حال پیگیری و اجرا است.

مدیر مرکز مدیریت بحران آب و فاضلاب اصفهان خبر داد

اجرای طرح اصلاح مصرف انرژی در تاسیسات آبفای اصفهان



اصفهان- محمدی مدیر مرکز مدیریت بحران شرکت بهره عامل و واحد آبمنی شرکت آب و فاضلاب استان اصفهان از اجرای طرح تعمیر و اصلاح مصرف انرژی در تاسیسات اجرایی این شرکت خبر داد. در تعریف محدوده اقلیم هشت آبفای استان اصفهان این طرح از هدف کاهش ۲۰ درصدی مصرف برق در ساعات اوج مصرف اجرایی کرد.

وی به تشریح اهداف طرح در خصوص بهینه سازی مصرف انرژی در شرکت آب و فاضلاب استان اصفهان و داخت و گفت در نقاط های ویژه از جمله هوشمندسازی سیستم روشنایی برای مصرف بهینه انرژی در ساختمان های اداری، تصفیه خانه‌ها، ایستگاه‌های پمپاژ و مخازن اشاره شد.

محمدی به استفاده حداکثری از جریان زیر فوق‌های ساخت اوج مصرف برق اشاره کرد و افزود: به منظور کاهش بار شبکه توزیع برق، از سوی آبفای اصفهان در حدود ۵۰ دستگاه ژنراتور در ساعات اوج مصرف در مدار بهره برداری قرار می گیرد.

دکتر عقاب نشین مدیر عامل شرکت شهرکهای صنعتی استان البرز از اجرای پروژه خاکبرداری زیرسازی، تعریض آبروها، اجرای بتن غلتکی (RCC) و انتخاب بلوار اصلی فاز توسعه ورودی شهرک صنعتی کوثر خبر داد



البرز - حیدری / قانون آماده: به گزارش روابط عمومی شرکت شهرکهای صنعتی استان البرز:

این پروژه هفت انتزاعی با بالغ بر ۳۵۰ میلیارد و ۱۱۰،۱۵۵،۹۹۰ ریال و با پیمانکار شرکت سد سازان کهن و در زمین آغاز عملیات اجرای جداول و کانال های بتنی و بتن غلتکی (RCC) به مساحت ۱۵۶،۱۲۰۰ مترمربع بهره برداری خواهد گردید.

توزیع بیش از ۳ هزار بسته غذای گرم و بیش از ۴۵۰ بسته معیشتی در قالب پویش ایران همدل شهرستان میبودشت



رئیس اداره بهزیستی میبودشت فعالیت پویش ایران همدل این شهرستان را تشریح و از خیرین برای پیوستن به آن دعوت کرد.

معصومه سلمانیان رئیس اداره بهزیستی شهرستان میبودشت گفت: بیش از ۱۸۰ تیم از فعالان عرصه خیر در محور توزیع بسته‌های غذایی گرم و معیشتی از طریق ستاد شهرستان تاکنون بیش از ۳۵۰ بسته معیشتی را توزیع کرده‌اند.

وی تصریح کرد: ارزش ریالی این بسته‌ها ۴۵۰ میلیارد و ۲۰۰ میلیون ریال بوده که شامل برنج سرخ‌نشده حبوبات ماکارونی، سویا و... بوده است.

سلمانیان تصریح کرد: در فاز دوم پویش ایران همدل این شهرستان با همکاری موسسات خیرین ۳ هزار بسته غذای گرم در مناطق محروم و کم‌برخوردار شهرستان با ارزش ۶۰۰ میلیون ریال طبخ و توزیع شده است.

رئیس اداره بهزیستی میبودشت از مردم خیرین شهرستان تاکنون بیش از ۲۵۰ بسته معیشتی را توزیع کرده‌اند.

وی تصریح کرد: ارزش ریالی این بسته‌ها ۴۵۰ میلیارد و ۲۰۰ میلیون ریال بوده که شامل برنج سرخ‌نشده حبوبات ماکارونی، سویا و... بوده است.

سلمانیان تصریح کرد: در فاز دوم پویش ایران همدل این شهرستان با همکاری موسسات خیرین ۳ هزار بسته غذای گرم در مناطق محروم و کم‌برخوردار شهرستان با ارزش ۶۰۰ میلیون ریال طبخ و توزیع شده است.

رئیس اداره بهزیستی میبودشت از مردم خیرین شهرستان تاکنون بیش از ۲۵۰ بسته معیشتی را توزیع کرده‌اند.

تهیه دستور العمل اتصال نیروگاه‌های خورشیدی فتوولتائیک توسط برق منطقه‌ای یزد

مدیر دفتر برنامه برق فنی و تراز شرکت برق منطقه‌ای یزد از تهیه دستور العمل اتصال نیروگاه‌های خورشیدی فتوولتائیک به شبکه بالادستی برق منطقه‌ای خبر داد.

به گزارش روابط عمومی شرکت برق منطقه‌ای یزد، علی‌اکبر فرازمند با اعلام این خبر افزود: با توجه به توسعه نیروگاه‌های خورشیدی فتوولتائیک در مقیاس بالای ۲۵ مگاوات، فرایند قطعه‌گردانی نیروگاه‌ها و همزمان تولید برق شبکه‌ها، لزوم توزیع متصل شده لازم است در اتصال فرکانس و بالانس شبکه مشارکت داشته باشند. لذا اصلاح مقدماتی در خصوص نحوه اتصال این نیروگاه‌ها اهمیت بالاتری پیدا می‌کند.

وی بیان کرد: با مطالعات انجام‌شده در این زمینه و با توجه به اینکه در حال حاضر بخش اعظم اطلاعات و خدمات شرکت توزیع برق استان به صورت غیر حضوری و با استفاده از بستر وب سایت و سامانه‌های مبتنی بر خدمات الکترونیک ارائه می‌شود.

وی تصریح کرد: اپلیکیشن موبایل برق من و سرکنتور تعاملی سمیع از دیگر ابزارهای شرکت توزیع برق استان در جهت توسعه خدمات غیر حضوری به مشترکین و سایر ذینفعان خود است.

مسئول فنی برنال شرکت توزیع برق استان اصفهان به چالش‌های پیش روی وب سایت‌ها اشاره کرده و گفت یکی از مشکل‌ترین چالش‌های وب سایت‌ها، بهنگام‌سازی و سرعت بارگذاری محتوای مورد نظر خودشان است.

وی افزود: در اکثر وب‌سایت‌های دستگاه‌های دولتی کاربران برای پیدا کردن مطلب یا خدمت مورد نظر خود زمان بسیاری را صرف می‌کنند که این مشکل در وب‌سایت شرکت توزیع برق استان به حداقل رسیده چرا که با دسته‌بندی موضوعی اطلاعات و خدمات، با چند کلیک می‌توانند در کوتاه‌ترین زمان به مطلب یا خدمت مورد نظر دسترسی پیدا کرده و آن را به سهولت دریافت کنند.

میثمی یادآوه یکی دیگر از چالش‌های وب‌سایت‌ها را بحث بازدارندگی سرویس و امنیت آن دانست و گفت در شرکت توزیع برق استان اصفهان سعی کرده‌ایم با بستر‌های فنی مناسب و استفاده از محصولات بومی شده، از ورود گیاهی احتمالی از وب‌سایت‌های مورد نظیر به مرکز تمیت فضای تولید و تبادل اطلاعات، اقدامات کشور متقابل هکرها، سرویس‌ها جلوگیری به عمل آید.

خبر

نشست و بازدید دکتر عقاب نشین رئیس هیئت مدیره و مدیر عامل شرکت شهرکهای صنعتی استان البرز



البرز - حیدری - قوت العاده: نشست و بازدید دکتر عقاب نشین رئیس هیئت مدیره و مدیر عامل شرکت شهرکهای صنعتی استان البرز به همراه اعضای محترم هیئت مدیره و جمعی از مدیران شرکت شهرکهای صنعتی استان البرز با حضور در محل پارک علم و فناوری و میدان مجتمع تحقیقاتی شهدای جهاد دانشگاهی در راستای اجرای مدیریت مقام معظم رهبری در سال «تولید و پشتیبانی های ویژه» با هدف بررسی راه‌ها و راهکارهای برون رفت از مشکلات موجود در جمعیت و ساماندهی امور دانش بنیان صورت گرفت. همزمان جهاد دانشگاهی هم با بیان نظرات و پیشنهادات خود مطالبی را ارائه نمودند که در پایان با تبادل پیشنهادات راهکارهای ارائه شده مورد بررسی قرار گرفت.

ناکید بر تکمیل پروژه مسکن مهر سهندساران



البرز - حیدری - قوت العاده: مدیر عامل شرکت عمران شهر جدید هشتگرد در تکمیل پروژه طبق برنامه‌ی تعیین شده تاکید کرد به گزارش روابط عمومی شرکت عمران شهر جدید هشتگرد، مسعود حق نظری در نشست با پیمانکاران مسکن مهر سهندساران گفت باید این پروژه فرسایی نرده تدوین شده تکمیل و تحویل شود و از پیمانکاران پروژه خواست تا هرچه سریعتر عملیات اجرایی پروژه باقیمانده را تکمیل و تحویل نمایند.

تبلیغات

بازدید مدیرکل دیوان محاسبات استان البرز از جاده جدید طالقان - هشتگرد

البرز - حیدری - قوت العاده: به گزارش اداره ارتباطات و اطلاع رسانی مدیرکل راه و دیوان محاسبات استان البرز به همراه مدیرکل راه و شهرسازی و هیئت همراه از جاده در دست ساخت طالقان - هشتگرد دیدن نمودند.

در این بازدید حمیدرضا فروزیان - معاون مهندسی و ساخت اداره کل راه و شهرسازی و خصوص چند نقطه مهم که احتمال رانش وجود دارد توضیحاتی ارائه نمود و گزارش این سازی در این نقاط و همچنین کل محور ارائه داشت.

سپس مدیرکل راه و شهرسازی استان البرز در خصوص مطالعات انجام شده برای این جاده گفت در قسمت این محور به صورت راه روستایی پیش بینی شده بود که با تصمیم مسئولین وقت به صورت راه اصلی ساخته شده تا اکنون مطالعات بیشتری برای این سازی آن لازم بود که با این وضعیت امروز و پس از ۲۲ سال آماده افتتاح می باشد و کار عمده توپوگرافی و مطالعه راهسازی تقریباً تکمیل گردیده است.

حاتمی همچنین گفت پس از بازدید استاندار در اواسط اردیبهشت سال جاری دکتر شهرداری به پیگیر راه و راهسازی البرز انجام داشت تا پس از بررسی کارشناسی این محور موانع موجود را برطرف و رفع نماید تا این محور آماده بهره برداری گردد.

وی همچنین بیان داشت با توجه به وعده استاندار البرز به مردم شریف استان و به ویژه شهروندان جوان طالقان در خصوص افتتاح این محور در ۲ ماه گذشته من و همکارانم به صورت مداوم در این پروژه حضور داشتیم و با تلاش شبانه روزی پیمانکار این پروژه آماده افتتاح می باشد.

در پایان حمیدرضا شرافتی - مدیرکل دیوان محاسبات استان البرز ضمن تقدیر از مدیرکل و کارکنان راه و شهرسازی استان البرز میان داشت با توجه به تجربه ساخت اینگونه مسیرهای کوهستانی در استانهای دیگر، شاهد آن بودیم که اداره کل راه و شهرسازی استان البرز در پروژه شدیدا عوارض بارش برف شدید در زمستان که کار را متوقف کرده بود به پروژه ساخت این پروژه لطف بار دیگر شاهد افتتاح و بهره مندی مردم شریف استان البرز از این مسیر مهم و زیبا باشیم

رشد ۳۰ درصدی طرح بهینه سازی موتورخانه ها در استان اصفهان

فصل گرم سال فرصتی مناسب برای بهینه سازی موتور خانه های ادارات دولتی است

مدیر عامل شرکت گاز استان اصفهان با بیان اینکه اجرای طرح ارتقاء بهینه سازی موتور خانه های مشترکین خانگی در استان اصفهان با جدیت مورد پیگیری و اقدام قرار گرفته است، گفت با توجه به شروع فصل گرما و آغاز به کار سیستم های گرمایشی از ۱۰ مهر ۱۴۰۰ موتور خانه ادارات و سازمان های سطح استان طی ماه ها امر مورد تاکید و بررسی قرار گرفته است.

مهندس علوی با اشاره به اهداف ابلاغی ۱۵۰ مشترک گاز مورد طرح ارتقاء بهینه سازی موتور خانه ها در این استان ۳۰ درصد پیشرفت داشته و پیش بینی می شود با توجه به ایجاد پتانسیل بهینه سازی مصرف گاز در این تاسیسات و پیگیری جدی طرح تا پایان سال بهینه سازی تعداد یکدرم از موتور خانه های استان انجام شود. وی با بیان اینکه موتور خانه هایی که نسبت به سایر مشترکان دارای موتور خانه که میانگین مصرف گاز سالانه آنها طی سال های ۹۶ و ۹۷ بیشتر از ۲ هزار و ۵۰۰ مترمکعب باشد می توانند در این طرح تسهیلات کم سود دریافت کنند، اظهار داشت تخصیص سوخ بهینه سازی، ارتقاء موتور خانه استان شود. علوی، فصل گرم و سال را فرصتی مناسب برای بهینه سازی موتور خانه ها عنوان کرد و تاکید نمود به دلیل پایین بودن تعرفه گاز در فصل تابستان و با توجه به اینکه یکدرم هوای مطلوب پاک تمامی ساختمان ها، مجتمع های مسکونی، ادارات و سازمان ها مشمول استفاده از سیستم های گرمایشی هوای خنک و تامین آب گرم مصرفی با استفاده از گاز طبیعی می باشند، لذا با توجه به شروع فصل گرما و آغاز به کار سیستم های گرمایشی از ابتدای مهر ماه، مدیران ادارات و سازمان ها می توانند با ارتقاء بهینه سازی موتور خانه های خود، ضمن کاهش مصرف گاز در مجتمع شرکت مشتری گاران خود، تدوین دستورالعمل های کنترل عملیات تعمیرات بازآفرینی بازیابی ظرفیت زائوهای استان برای پیک سایی برق، ارتقاء بهینه سازی، آگاه سازی مدیران عامل سازمان ها و تدوین برنامه های فرهنگ سازی سال ۱۴۰۰ با همکاری کمیته فرهنگ شهروندی شهرداری اصفهان و جمعه اقدامات انجام شده علی ماه های اخیر در راستای بهینه سازی موتور خانه های ادارات دولتی فعال کرد.

حقی که پس از سالها برای اولین بار در کشور گرفته شد

شهرداری بهارستان اولین شهر جدید در کشور که موفق شد تبصره ۶ قانون نحوه تقویم ابنیه و املاک و اراضی مورد نیاز شهرداری ها را تحقق نماید

مهندس خلد حیرانی شهردار بهارستان با اشاره به تبصره ۶ قانون نحوه تقویم ابنیه و املاک و اراضی مورد نیاز شهرداری ها در راستای تأمین معوض اینیه املاک و اراضی تصرفی و قانون مدرم که در اختیار شهرداریها قرار می گیرد دولت موظف است ۱۰ آر از اراضی و واحدهای مسکونی قابل بازسازی را با قیمت تمام شده به شهرداریها واگذار نماید تا پس از تفکیک زمین و ساخت بنا به مالکین و شهروندان واجد شرایط تحویل شود، اظهار داشت این امر تحقق نیافته و تحویل واحدهای جدید کشور این امر تحقق نیافته است.

وی افزود: بسیاری از بهاری ها و همان گیلانی که در محله قدیمی بهارستان سکونت داشتند و به دلیل فرسودگی بافت و ساخت و سازهای غیر مجاز و ناایمن و عدم امکان عبور خودروهای امدادی و آتش نشانی و همچنین عدم امکان ارائه خدمات شهری و شهروندی، شهرداری بهارستان به عنوان اولین شهردار در بین شهرهای جدید کشور با پیگیری های فراوان و جلسات گوناگون موفق گردید برای اولین بار در کشور این قانون را اجرایی نموده و حق قانونی شهروندان قدیمی شهر را در بافت جدید بهارستان فراهم نماید.

وی افزود: با اجرای این قانون ۱۰ درصد از بالاخانه های مسکونی برای مالکان از کشاورزی ها به شهرداری بهارستان تحلیل می گیرد و نگران شهرداری بهارستان در پایان قرارداد با سازمان ملی زمین و مسکن شهرداری بهارستان به احداث مالی دارای سرمایه ای چشمگیر برای انجام اقدامات عمرانی و خدمات به شهروندان گرانمایه می باشد که تا به حال بیش از ۶۰۰ میلیارد ریال تاکنون تحویل شهرداری بهارستان گردیده است.



شاهنامه سند تاریخی و فرهنگی یک ملت است

دکتر ذوالفن زیان واحیات ظاری با اشاره به اینکه فردوسی شاهنامه خود را نه به خاطر ستایش پادشاهان، بلکه به خاطر پرسه که شاهنامه فردوسی سرفا بخت و اقبالی تصادفی داشته است که در این میان، هر انسان یک ملت مانند گرانسته و هوش در خشنده است گفت اندیشه، هر ملتی آیینه ای از تفکرات، اندیشه و سبک زندگی آن ملت است و در طول دهه‌های اخیر تأمل بیشتر در شاهنامه فردوسی نشان داده است بسیاری از رازها و ابهامات تاریخی و حماسی، ارزش های تاریخی و فرهنگی یک ملت را در خود جای داده است و می توان به عنوان یک سند ارزشمند تاریخی و فرهنگی تحلیل شود.

این مدرس دانشگاه با اشاره به اینکه برخی اشکال می‌کنند شاهنامه‌ها در چند قرن گذشته بسیار نوشته شده و بسیاری از آنها در یک گره مانند علمه بندی کرده گفت در واقع محبوبیت فردوسی یک راز بزرگ است که باعث شده تا این حد مورد توجه مردم قرار بگیرد و تا به امروز این چنین ماندگار شود.

امین افزود: شاهنامه فردوسی به ما آموخته که چطور انسان باشیم و چطور فرهنگ و تمدن خود را حفظ کنیم و به نسل‌های بعد از خودمان منتقل کنیم. شاهنامه فردوسی یک کتاب تاریخی خشک و بی‌روح نیست بلکه سرشار از عشق، امید، شادی، غم و اندوه است و ما را با تمام وجود با خود همراه می‌کند.

وی با بیان اینکه «حسین کرمی» گفته است که شاهنامه فردوسی را نباید مانند یک کتاب درسی خواند، گفت: شاهنامه فردوسی را باید مانند یک کتاب داستانی خواند و از آن لذت برد و سپس به سراغ تحلیل‌های تاریخی و فرهنگی آن رفت.

امین با اشاره به اینکه شاهنامه فردوسی یک اثر جاودانه است، گفت: فردوسی با سرودن شاهنامه، زبان فارسی را از نابودی نجات داد و به آن هویت بخشید. او با استفاده از واژه‌های اصیل و زیبا، زبان فارسی را به یکی از غنی‌ترین زبان‌های دنیا تبدیل کرد.

پالایشگاه گازایلام در زمینه مدیریت انرژی برنده تندیس برنزی سه ستاره شد

مدیر عامل شرکت پالایش گاز ایلام گفت این واحد صنعتی در بین شرکت کننده گان در ارزیابی ششمین دوره جایزه ملی مدیریت انرژی از سوی سازمان مدیریت صنعتی مفتخر به دریافت تندیس برنزی سه ستاره شد.روح الله نوریان با اعلام این خبر افزود: شرکت پالایش گاز ایلام در سال های اخیر در کنار افزایش تولید، در خصوص کاهش شاخص های مصرف انرژی اقدامات مهمی را به انجام رسانده که در نتیجه آن کاهش حدود ۱۸ درصدی شدت مصرف انرژی نسبت به مدت مشابه سال قبل بوده است وی به مهمترین اقدامات انجام شده شاخص های مصرف انرژی در این پالایشگاه اشاره کرد و افزود: انجام تعمیری تخصیص انرژی، نگهداشت سیستم مدیریت انرژی ایزو ۵۰۰۰۱ و ۱۶۰۰۰۱ انجام بازرسی معیار شرکت کننده و احد گواهینامه ایزو ۱۶۰۰۰۱ انجام بازرسی معیار مصرف انرژی پالایشگاه مطابق استاندارد ۱۴۱۵۶ خرید هزینه های تأسیسی جهت گرمایشی انگار گاه مرکزی و کلا و خرید الکتروموتورهای دور متغیر مورد نیاز واحد آمین بوده است مدیر عامل شرکت گاز ایلام اضافه داد: همچنین استفاده از گازهای فلش در کوره برای سوخت زباله سوزهای واحد گوگرد، استفاده از هیدراتیزر از سوخت آنان جهت مصرف بویلرهای تولید بخار، تعویض موتورهای سیم واحد تبرید آبی و نصب سیستم های اکومیتوسی واحد بازیافت آنان تنها بخشی از اقدامات انجام شده در راستای کاهش مصرف انرژی و کاهش آلاینده های زیست محیطی در کنار افزایش تولید بوده است وی تصریح کرد: شرکت پالایش گاز ایلام در سال ۱۳۹۹ همین شرکت در ششمین جایزه ملی انرژی موفق به دریافت تندیس برنزی سه ستاره گردید و "محمد محمدی" کارشناس ارشد مدیریت انرژی این شرکت به عنوان مدیر انرژی در این همایش ملی معرفی شد. علیرضا قاسمی- دبیر اجرایی جایزه ملی مدیریت انرژی افزود: پالایشگاه گاز ایلام در حوزه فرآیندهای انرژی بر "نوشه تندیس برنزی سه ستاره" شده و همچنین مطابق رویال دبیر جایزه ملی مدیریت انرژی در انتخاب مدیران برتر انرژی، "مهندس محمد محمدی" به عنوان مدیر برتر انرژی نیز برگزیده شده است. همچنین دبیر اجرایی جایزه ملی مدیریت انرژی طی لوح تقدیری خطاب به دکتر نوریان، مدیر عامل شرکت پالایش گاز ایلام آورده است: از نقاط قوت مدیریت انرژی در آن مجموعه در موضوع بهره وری بهینه از منابع انرژی در راستای حرکت در جهت سیاستهای کلی کشور و توجه به مسئولیت های اجتماعی قابل تقدیر است.

تبلیغات

روابط عمومی بهترین نمایانگر اوضاع سازمان ها و منعکس کننده مسایل درونی آن است

(با مقاله مطهر هیری)



سعید والاتباری
کارشناس روابط عمومی
کارشناس ارشد مدیریت

حقله گذاری هر عضوی در گروه لیت شخص و مستقل‌سازی آن است و هر فعالیت لیت شده‌ای می تواند بخشی از تاریخ یک سازمان اعم از خصوصی یا تولیدی را برای بهره‌مندی آیندگان محفوظ نگاه دارد بابی بسی بحران های گذشته در اکثر نقاط کره زمین شاهد این موضوع هستیم که هر بار بحرانی رخ میدهد هزینه های مالی و اقتصادی بیشتری به گذشته به بار می آورد که صرف بازسازی و بازآوری رنج های حاصل از بحران ها می‌شود. روابط عمومی فعالیت و عملکرد مثبت روابط عمومی سازمان ها در مواقع بحران و حادثه یکی از موارد بسیار مهمی است که می‌تواند به کاهش این هزینه‌ها و خسارات اقتصادی کمک نماید.

امروزه اهمیت رسانه ها، جایگاه روابط عمومی ها و همچنین یک رسانه سازمانی در شکل دهی و هدایت افکار عمومی و جریان سازی رویداد های سیاسی، اجتماعی، اقتصادی بر هیچکس پوشیده نیست.

روابط عمومی یا انگلیسی
public relations

یک فرآیند ارتباطی استراتژیک است که روابط سودمند متقابل با بین سازمان ها، عموم مردم و واحد می کند. فرایند روابط عمومی سبی توانه به عوامل عملکرد مدیریتی که تسهیل ارتباطات بین سازمان و عموم مردم تعریف شده ۹ موفقیت در زمینه روابط عمومی مستلزم درک صحیح منافع و نگرانی های سازمان از کار پذیرش و سپس مطابق با آن است.

شاید تا چندی پیش محوری ترین نقش در کار روابط عمومی منحصر بودند عمرا افتاح رسانی از رویداد های سازمانی بود اما در حال حاضر روابط عمومی ها می‌توانند بایدست فعالیت‌های خود را در یک استراتژی مشغول تبدیل بحران‌های به فرصت و جریان ساز در فرایند تحول جامعه بسوی توسعه تبدیل شوند.

امروز سازمان ها نیز چنین همگانی و مستقیم سازی نیاز دارند که در روابط عمومی باید بیشتر به فعالیت هنجین فکر کنند.

یکی از عناصر مهم حوزه روابط عمومی که از اهمیت بالایی برخوردار است «اعتماد» عرفه که می‌بوده که در سال های اخیر تحریر اخلاق و رفتار حرفه‌ای در سطح سازمان ها به اصول یک ضرورت تبدیل شده است و پرداختن به رعایت اخلاق حرفه‌ای در حوزه روابط عمومی که حوزه‌ای است که با مخاطبان مختلف سروکار دارد، از اهمیت خاصی برخوردار است. اعتماد عمومی که حوزه کارشناسان و جریان ساز در فرایند تحول جامعه بسوی توسعه تبدیل شوند.

امروز سازمان ها نیز چنین همگانی و مستقیم سازی نیاز دارند که در روابط عمومی باید بیشتر به فعالیت هنجین فکر کنند.

یکی از عناصر مهم حوزه روابط عمومی که از اهمیت بالایی برخوردار است «اعتماد» عرفه که می‌بوده که در سال های اخیر تحریر اخلاق و رفتار حرفه‌ای در سطح سازمان ها به اصول یک ضرورت تبدیل شده است و پرداختن به رعایت اخلاق حرفه‌ای در حوزه روابط عمومی که حوزه‌ای است که با مخاطبان مختلف سروکار دارد، از اهمیت خاصی برخوردار است. اعتماد عمومی که حوزه کارشناسان و جریان ساز در فرایند تحول جامعه بسوی توسعه تبدیل شوند.

تبلیغات

در جشنواره مرد و ابتدا عمومی های استان اصفهان صورت گرفت

کسب رتبه های خلاق، عالی و برتر توسط شرکت آبفا

رئیس این بانی و این هیئت داوران در جشنواره مردم و ابتدا عمومی های استان اصفهان صورت گرفت. به گزارش روابط عمومی شرکت آبفا استان اصفهان در بخش های اطلاع رسانی و افکار سنجی، روابط عمومی تبحیل از فعالیت ساله خود و روبه‌ها و نوآوری توانسته رتبه خلاق را کسب کرد. همچنین این شرکت در بخش های مسئولیت اجتماعی، تبحیل‌سازی برنامه ویژه و این بانی در بخش های رتبه‌های برتر و همچنین در بخش روابط عمومی های برتر، رتبه برتر را به خود اختصاص داد. شایان ذکر است در این مراسم که با حضور استاندار اصفهان برگزار شد چهار تندیس رتبه خلاق، ۱۴ تندیس رتبه عالی، ۲۱ تندیس رتبه برتر و ۵ تندیس رتبه جشنواره ها و همچنین رتبه برتر به روابط عمومی های استان اصفهان تعلق گرفت.

معاون بهره برداری و توسعه آب آبفای استان اصفهان:

آب اصفهان جیره‌بندی نمی‌شود، اما کاهش فشار شبکه داریم



معاون بهره برداری و توسعه آب شرکت آبفای استان اصفهان باتاکیدبراینکه اصفهان امسال در شمار شهرهای با تنش آبی است، گفت: در برنامه توزیع آب سال جاری، اصلا برنامه جیره بندی آب برای اصفهان نداریم، اما با کاهش فشار شبکه آب مواجه خواهیم بود چرا که نیاز مردم با تولید آب برابری نمی کند.

ناصر اکبری با اشاره به وضعیت بحرانی ذخیره سد زاینده رود، اظهار کرد: به دلیل ذخیره اندک سد زاینده رود بـه طور قطع در ماه هـای گرم پیش رو در حوزه شرب و خانگی شاهد کاهش فشار آب هستیم، اما اگر مردم سرانه مصرف آب شرب خود را به میزان ۱۵ لیتر مدیریت کنند، بدون دغدغه از تابستان امسال گذر خواهیم کرد.

وی با اشاره به جاری بودن مقطعی زاینده رود در یک دهه گذشته توضیح داد: در نخستین سال های خشک شـدن زاینده رود وضعیت سـفره های آب زیرزمینی غنی تر بود، اما شرایط امسال همانند سال ۱۳۹۷ اسـت که با کاهش میزان بارندگی ها رو به رو بودیم.

معاون بهره برداری و توسـعه آب شرکت آبفای اسـتان اصفهان در ادامه به تفاوت امسال با سال ۹۷ اشاره کرد و گفت: امسال اصفهان از لحاظ خشکی و بارش ها همانند سال ۹۷ است، با این تفاوت که همانند سـال ۹۹ در وضعیت شـیوع کرونا هستیم که این شرایط را بسیار سخت تر کرده است.

اکبری تاکید کرد: امسال اصفهان جزو شهرهای با تنش آبی است، چرا که تنها یک چهارم سد زاینده رود ذخیره آب دارد و بارش ها میزان مناسبی نداشته است.

وی بـا بیان این که با افزایـش دما بین ۳۰ تا ۳۵ درصد به مصرف آب افزوده می شـود، اظهار کرد: به طور معمول در ماه های تیر و مرداد، دمای ثبت شده بین ۳۵ تا ۴۲ درجه است و با توجه به نبود بارش ها و تداوم شیوع کرونا تابستان امسال شرایط سختی را خواهیم داشت.

وی با اشـاره به این که تابسـتان امسال به دلیل خشکی رودخانه زاینده رود، چاه های فلمن ظرفیت آبدهـی ندارد، گفـت: فرهنگ مصـرف بهینه آب بزرگترین کمک مردم در تابستان امسال برای گذر از این شرایط است و شرکت آبفا امسال اقدامات لازم را در جهت مدیریت فشار شبکه و توزیع عادلانه آب به اجرا در می آورد.

اکبری تاکید کرد: زمانی که در شبکه آب مدیریت فشار داشته باشیم، به طور قطع مصرف آب مردم کمتر می شـود، اما باید توجه داشـت کـه مجتمع های مسکونی منبع ذخیره آب دارند و ما نمی توانیم داخل سـاختمان ها را مدیریت کنیم که در این شـرایط مدیریت مصرف آب از سوی مردم ضرورت دارد.

وی افزود: در سـال ۹۹ به صورت متوسط سرانه مصرف آب شرب هر اصفهانی ۱۵۷ لیتر بود، اما اگر مردم در روز ۱۵ لیتر مصرف خود را مدیریت کرده و این سرانه را به ۱۴۲ لیتر برسانند بدون هیچ دغدغه ای از تابستان امسال گذر خواهیم کرد.

مهندس بیاتیان شهردار اراک در خصوص طرح جامع شهر گفت:

محدوده شهری اراک چندان تغییر نکرده است

مهندس بیاتیان سرپرست شهرداری اراک با بیان اینکه براساس طرح جامعی که در بهمن ماه سال گذشته به شهرداری ابلاغ شد، محدوده شهری اراک چندان تغییر نکرده است، گفت: در این میان اراضی واقع شـده در محدوده ابتدای فرودگاه تا میدان تره بار در مالکیت اوقاف قرار دارد و مقرر شـده تا با همکاری اداره کل راه و شهرسازی در قالب طرح اقدام ملی مسکن احداث شود.

بـه گزارش قلم اقتصاد به نقل از به نقل از اداره ارتباطات و امور بین الملل شهرداری، در حال حاضر نیز مطالعات و طراحی های آن انجام شده و اتفاقی خوبی است که در شهر اراک رخ خواهد داد.

بر این اسـاس نزدیک به ۸۰۰۰ واحد مسکونی قرار است در قالب مسکن ملی احداث شده و به افراد واجد شرایط واگذار شود.

وی در ادامه افزود: موضوع دیگری که وجود دارد این است که بیشتر این مناطق در مالکیت دولتی قرار دارند. به طور معمول در طرح جامع شهری، اراضی که در خارج از محدوده شهری قرار دارند هنگامـی که وارد محدوده می شـوند، ارزش افزوده ای برای این اراضی ایجاد می شـود که مورد سوال بسیاری از مراجع نظارتی، غیر نظارتـی و یا حتی مردم قرار می گیرد. بر این اسـاس تمایل مجموعه بیشتر به این سمت و سو است که برای اراضی ارزش افزوده ایجاد کند که خود دولت متولی آن است و در مالکیت دولتی است تا اگر ارزش افزوده ای هم ایجاد شود، دولت از آن منتفع شود.

مهندس بیاتیان سرپرسـت شـهرداری اراک گفت: در حال حاضـر در حـال تطبیق طرح جامع شـهری هسـتیم و برخی پیشـنهادات را در کمیسیون ماده ۵ مصوب کرده ایم تا در حوزه صدور مجوزها مشـکل خاصی وجود نداشـته باشد. اصلی ترین موضوع تطبیق طرح جامع و کاهش حریم شهری است. خارج از محدوده خدماتی شهری، مناطقی به عنوان حریم شهری قرار دارند که این حریم شهری گسترش بسیار زیادی در طرح جامع شهری پیدا کرده اسـت و این موضوع به نوبه خود پاره ای مشکلات را از نظر نظارت بر سـاخت و سازها و توسعه فضای سبز ایجاده کرده است. بر این اسـاس این موضوع را در قالب یک پیشنهاد مجددا مورد بررسـی قرار داده ایم که در قالب تطبیق طرح جامع برخی تغییرات احتمالا ایجاد شود.

حضرت معصومه(س) بزرگترین خیر قم بودند

تولیت آستان مقدس حضرت معصومه سلام الله علیها با بیان اینکه خداوند می فرماید عمران و آبادانی مساجد را فقط افراد با ایمان و معتقد به روز معاد انجام می دهند، افزود: هر کار خیری در جای خود اهمیت دارد و خداوند به دل هر کسی مهر و محبت یک کار خیر را می اندازد بنابراین باید دست خیران را در امور خیری که می خواهند انجام دهند باز گذاشت.

به گزارش قلم اقتصاد به نقل از پایگاه خبری آستان مقدس حضرت معصومه سلام الله علیها، آیت الله سید محمد سعیدی در مراسم تجلیل از خیران و دست اندر کاران ساخت نیم ضریح مطهر حضرت معصومه سلام الله علیها در شبستان نجمه خاتون و تعویض کاشی گنبد رواق طباطبایی حرم مطهر اظهار کرد: تمام این امور خیر که امروز به دست شما انجام می شود مولود سفره خیری است که حضرت معصومه سلام الله علیها متولی آن بودند.

وی با بیان اینکه این بزرگوار که دختر نمونه آل الله هستند با هجرت خود از مدینه به قم بر این سرزمین منت گذاشتند و بزرگترین خیر محسوب می شوند، افزود: حضرت معصومه سلام الله علیها با ورود خود به قم به این شهر عظمت بخشیدند و وظیفه شما خادمان حضرت این است که راه را برای تسهیل خدمات باز کنید و هر کس مایل است بتواند در این کار خیر سهیم باشد.

تولیت آستان مقدس بانوی کرامت با بیان اینکه خداوند می فرماید عمران و آبادانی مساجد را فقط افراد با ایمان و معتقد به روز معاد انجام می دهند، افزود: هر کار خیری در جای خود اهمیت دارد و خداوند به دل هر کسی مهر و محبت یک کار خیر را می اندازد بنابراین باید دست خیران را در امور خیری که می خواهند انجام دهند باز گذاشت.

وی با بیان اینکه برخی علاقه مند به اطعام هستند و برخی علاقه به هزینه برای امور عمرانی و ساخت سرویس بهداشتی و یا تعمیر ابنیه حرم دارند، گفت: از همان روز اولی که حضرت معصومه سلام الله علیها قدم به قم گذاشتند خیران به این جا آمدند و به مرور زمان همه کار حرم به دست خیران انجام شده است.

سعیدی با بیان اینکه خادمان و کارکنان حرم حضرت معصومه سلام الله علیها نیز باید جهادگونه و مخلصانه برای حضرت کار کنند، افزود: شغل خادمی شغل شریفی است که هم دنیای انسان و هم آخرت انسان را آباد می کند و خادمان باید هر روز صبح برای ورود به حرم مطهر از حضرت معصومه سلام الله علیها اذن بگیرند و موقع خروج نیز با کسب اجازه از ایشان خارج شوند.

در ابتدای این مراسم هادی محمودنژاد با رونمایی از دو پروژه عمرانی آستان مقدس بانوی کرامت گفت: پروژه اول ساخت نیم ضریح مطهر حضرت معصومه سلام الله علیها در شبستان نجمه خاتون که نزدیک ترین محل به مضجع شریف حضرت معصومه سلام الله علیها در ضلع جنوبی است و پروژه دیگر کاشی کاری گنبد رواق طباطبایی است که در راستای مرمت و نگهداری حرم مطهر صورت گرفته است.

وی با اشاره به متریال به کار رفته در ساخت نیم ضریح حضرت معصومه سلام الله علیها در شبستان نجمه خاتون گفت: این نیم ضریح ایجاد شده از جنس نقره، طلا، مس و برنج با اسکلت چوبی است که ۱۲ هزار گرم نقره، ۵۵۰ گرم طلا به عنوان روکش برخی از قسمت ها، ۱۱۰ کیلوگرم مس و ۹۵۰ کیلوگرم برنج در این نیم ضریح مطهر به کار رفته است.

در ادامه علیرضا کاشی زاده مدیر فنی مهندسی حرم مطهر با بیان اینکه استفاده از ظرفیت خیران در زمینه توسعه فنی مهندسی حرم مطهر یک راهبرد است، گفت: در سال گذشته دو آبخوری در شبستان نجمه خاتون و حضرت زهرا سلام الله علیها، مسقف کردن درب ۸ حرم مطهر، کاشی کاری گنبد رواق طباطبایی و نوسازی و تعمیر صحن امام هادی علیه السلام از نمونه هایی است که با استفاده از ظرفیت خیران انجام شده است.

بازدید مدیرعامل سازمان منطقه آزاد انزلی از تقاطع غیر همسطح و نقطه اتصال خط ریل سراسری به بندر کاسپین

مهندس علی اوسط اکبری مقدم رییس هیئت مدیره و مدیرعامل سازمان در نخستین روز کاری خود از پروژه تقاطع غیر همسطح در محدوده منطقه آزاد انزلی بازدید به عمل آورد و از نزدیک در جریان روند انجام فعالیتهای زیر ساختی و عمرانی آن پروژه قرار گرفت.

به گزارش قلم اقتصاد به نقل از مدیریت روابط عمومی و امور بین الملل سازمان منطقه آزاد انزلی مهندس اکبری مقدم از پروژه تقاطع غیر همسـطح شهید نامجو که به منظور مدیریت ترافیک ورودی و خروجی به فاز تجارت و گردشـگری منطقه و مجتمع بندری کاسپین ایجاد شده دیدار کرد. در این برنامه که معاون فنی و عمرانی سازمان حضور داشت مدیرعامل سازمان با حضور در نقطه اتصال خط ریل رشت به منطقه، در اسکله بندر کاسپین، و بررسی نقشه اجرایی طرح و روند انجام فعالیت عمرانی آن، در جریان میزان پیشرفت این پروژه قرار گرفت و دسـتورات لازم فنی را در خصوص سـرعت بخشیدن به فرایند اجرای پروژه صادر نمود.

گفتنی است عرشه تقاطع غیر همسطح شهید نامجوی از محل اعتبارات سازمان منطقه آزاد انزلی مورد بهره برداری قرار گرفته است و بصورت روگذر و شبدری کامل بوده که طول شاخه اصلی تقاطع از ابتدای محل فراز تا انتهای محل فرود در حدود ۱۱۰۰ متر در دو باند شمالی و جنوبی طراحی شده است.

این تقاطع جهت تامین کلیه مسـیرهای حرکتی گردشی و تغییر مسیرها و نیز یک زیر گذر به طول ۶۰۰ متر، جهت اتصال مسیر رشت–انزلی به مجتمع بندری کاسپین و به منظور توزیع متوازن بار ترافیکی محموله های تجاری و ترانزیتی و همچنین دسترسـی مستقیم مسیر راه آهن به محل اسکله رو رو طراحی شده است.

آگهی تغییرات

شرکت خدمات بار هوایی شیب شهاب با مسئولیت محدود به شماره ثبت ۲۴۱۷۸۷ و شناسه ملی ۱۰۱۰۲۸۲۵۲۱۰ به استناد صورتجلسه مجمع عمومی عادی بطور فوق العاده مورخ ۱۳۹۹/۱۱/۰۸ و مجوز شماره ۲۲۰۰ مورخ ۱۴۰۰/۱/۱۷ سازمان هواپیمایی کشوری تصمیمات ذیل اتخاذ شد: خانم مهری بیک طاش به شماره ملی ۴۲۸۴۷۵۷۱۸۰ به عنوان مدیرعامل (خارج از اعضاهیات مدیره و خارج از شرکا) و آقای رحیم قبادی به شماره ملی ۱۵۳۰۲۲۲۴۶۱ به عنوان رئیس هیات مدیره و آقای رضا خان جمالی به شماره ملی ۱۵۳۰۲۸۰۶۷۲ به عنوان نایب رییس هیات مدیره برای مدت نامحدود انتخاب شدند. امضا کلیه اوراق واسناد بهادار وتعهدآور شرکت از قبیل چک، سفته، بروات وقراردادها وعقود اسلامی با امضا رییس هیات مدیره و نایب رییس هیات مدیره متفقا همراه با مهر شرکت معتبر است. امضا اوراق عادی وادرای با امضای مدیرعامل و یا هریک از اعضا هیات مدیره به تنهایی همراه با مهر شرکت معتبر است. سازمان ثبت اسناد واملاک کشور اداره ثبت شرکت ها و موسسات غیر تجاری تهران (۱۱۲۹۲۴۱)



قیمت سکه ۱۱ اردیبهشت ۱۴۰۰ به ۹ میلیون و ۷۷۰ هزار تومان رسید
قیمت هر قطعه سکه تمام بهار آزادی طرح جدید، شنبه ۱۱ اردیبهشت ۱۴۰۰ در معاملات بازار آزاد تهران در ادامه روند نزولی خود به ۹ میلیون و ۷۷۰ هزار تومان رسید. همچنین هر قطعه سکه تمام بهار آزادی طرح قدیم ۹ میلیون و ۶۰۰ هزار تومان، نیم سکه ۵ میلیون و ۳۰۰ هزار تومان، ربع سکه ۳ میلیون و ۴۰۰ هزار تومان و سکه یک گرمی ۱ میلیون و ۹۰۰ هزار تومان است. همچنین هر اونس طلا در بازارهای جهانی ۱۷۶۹ دلار و ۴۹ سنت و هر گرم طلای ۱۸ عیار ۹۶۹ هزار و ۱۰۸ تومان است.

اخبار



روحانی در جلسه ستاد ملی مقابله با کرونا:

مناطق قرمز تا پایان هفته نارنجی می‌شود

رییس جمهور گفت: حضور در شب های قدر مستحب، ولی مراعات دستورالعمل های بهداشتی واجب است. حسن روحانی در جلسه ستاد ملی مقابله با ویروس کرونا با بیان اینکه براساس آمارهای امروز، مراعات مردم نسبت به پروتکل‌های بهداشتی ۶۱ درصد است، اظهار کرد: این بسیار خطرناک است. این یعنی می‌خواهیم زمان بیشتری در موج چهارم بمانیم و دیرتر خارج شویم. وی افزود: ما باید با تشدید نظارت‌ها شاهد نارنجی شدن مناطق قرمز تا پایان هفته باشیم. رییس جمهوری با اشاره به در پیش رو بودن شب‌های قدر، یادآور شد: این شب‌ها گرانقدر است اما باید حتما پروتکل‌های بهداشتی را با حداکثر رعایت انجام دهند. حضور در یک جلسه مستحب است اما رعایت پروتکل‌های بهداشتی واجب است و همه باید آنها را رعایت کنند. روحانی گفت: امکانات دیجیتالی کشور باید این مراسم را به سمع و نظر مردم برساند. صداوسیما باید کاری کند که این مجالس را به خانه مردم بکشاند و مردم از این شب پرفیض استفاده کنند و مناجات برای آنها فراهم شود. وی با اعلام اینکه امکان برگزاری مراسم شب‌های قدر برای مناطق قرمز و نارنجی و صرفا در اماکن باز فراهم است، تاکید کرد: مردم در موقع خروج و ورود باید رعایت کنند. یکی از نگرانی‌های ستاد ملی مقابله با کرونا جهش‌های ویروس کرونا است و این ویروس به صورت ثابت باقی نمی‌ماند و به مبارزه خودش برای زنده ماندن و آزار دادنش ادامه می‌دهد. وقتی داروی جدیدی داده می‌شود، جهش می‌یابد. وقتی در شرایطی است که ایمنی بدن بیمار نسبت به آن عکس‌العمل می‌دهد، خود را تجهیز می‌کند تا مقاومت کنند. ویروس شکل جدیدی به خود می‌گیرد و هر روز به شکل و یک قیافه و ویژگی‌های وارد عمل می‌شود.

نهاوندیان خبر داد

چک‌ها تا ۲۰ اردیبهشت برگشت نمی‌خورند

معاون اقتصادی رئیس جمهور گفت: ستاد ملی کرونا به این تصویب رسید که برای بازه از اول اردیبهشت ماه تا بیستم اردیبهشت ماه، تنفسی به مبادلات با چک دهد و بانک‌ها و موسسات اعتباری از صدور گواهی عدم پرداخت چک اجتناب کنند. به گزارش ایسنا، محمد نهاوندیان معاون اقتصادی رئیس جمهور پس از جلسه ستاد ملی مقابله با کرونا گفت: امروز در ستاد ملی کرونا با توجه به آثار اقتصادی کرونا تصمیماتی برای واحدهای تولیدی گرفته شد که قدری بتوانند سر پا باشند. وی ادامه داد: یکی از موارد این بود که با توجه به تعطیلی اصناف و اینکه برخی از واحدها امکان فروش محصولات خود را نداشتند اما بر اساس روال متعارف چک هایی را صادر کرده اند و عملاً امکان پر کردن موجودی حساب و پرداخت چک را پیدا نمی کنند و این به طور زنجیره بار مشکلاتی را ایجاد می کند. معاون اقتصادی رئیس جمهور تاکید کرد: تصمیم گیری در این مورد ابعاد مختلفی دارد اما در مجموع ستاد ملی کرونا به این تصویب رسید که برای بازه از اول اردیبهشت ماه تا بیستم اردیبهشت ماه یک تنفسی به مبادلات با چک دهد و بانک ها و موسسات اعتباری از صدور گواهی عدم پرداخت چک اجتناب کنند و محاکم و ضابطین قضایی هم از صدور اجرائیه و اجرای آنها خودداری کنند یعنی گویی که یک فرصتی را ایجاد کردیم تا این شرایط غیر عادی به شرایط عادی برگردد.

رشد ۴۷۰ درصدی خروج سهام داران از بورس

۱۱ اردیبهشت ۱۴۰۰ در اولین روز کاری هفته شاخص کل بورس ۱۳ هزار واحد ریزش کرد و شاهد خروج ۵۸۷ میلیارد تومان پول حقیقی از بورس بودیم. به گزارش اقتصادنیوز، در معاملات روز شنبه شاخص کل بورس ۱۳ هزار و ۵۴۷ واحد نزول کرد و به سطح یک میلیون و ۱۹۴ هزار واحد رسید. روز گذشته از ابتدای معاملات روند شاخص کل بورس نزولی شد و در یک ساعت ابتدایی حدود ۶ هزار واحد افت کرد. در پایان معاملات شاخص کل نسبت به روز چهارشنبه ۱۳ هزار و ۵۴۷ واحد ریزش کرد و به سطح یک میلیون و ۱۹۴ هزار و ۳۰۳ واحد رسید. شاخص هم‌وزن نیز در پایان معاملات هزار و ۶۰۸ واحد نسبت به روز چهارشنبه پائین آمد و در رقم ۴۲۵ هزار و ۶۶۴ واحد ایستاد. همچنین شاخص کل فرابورس ۸۷ واحد افت کرد و به رقم ۱۷ هزار و ۵۷۲ واحد رسید. در پایان معاملات روز شنبه، ۳۰ نماد رشد قیمت داشتند که ۲۱ نماد بورسی و ۹ نماد فرابورسی بودند. همچنین ۲۶۹ نماد کاهش قیمت داشتند که ۱۸۰ نماد بورسی و ۸۹ نماد فرابورسی بودند. به عبارت دیگر، ۶ درصد بازار رشد قیمت داشتند و ۵۹ درصد بازار افت قیمت داشتند.

سد مقاومتی دلار در آستانه شکست

تغییر معادلات در بازار ارز



گروه اقتصاد ایران وجهان
News.kasbokar@gmail.com

توافق احتمالی ایران و غرب در وین چه تاثیری بر بازار ارز خواهد گذاشت؟ این سئوالی است که این روزها به کرات از سوی افکار عمومی مطرح می‌شود. به گزارش خبرآنلاین، قیمت ارز در شرایط کنونی در کف کانال ۲۳ هزار تومان قرار دارد. ماندگاری دلار در این کانال در شرایطی رخ داده است که بهای اسکناس آمریکایی در مهر ماه، به قله رسید و هر دلار با بهایی بیش از ۳۰ هزار تومان معامله گردید. بسیاری از صرافان در دوره کوتاهی، قیمت دلار را برابر با ۳۲ هزار تومان اعلام کردند.

حالا اما کاهش بیش از ۲۸ درصدی قیمت ارز در کمتر از هشت ماه سبب شده است بسیاری از کارشناسان بر این اعتقاد باشند که نگهداری ریال در این فاصله زمانی سودآورترین اقدام ممکن در حوزه سرمایه‌گذاری بوده است چرا که تمامی بازارهای ایران در این هشت ماه ریزش قابل توجه قیمت را تجربه کرده‌اند.

هر چند پیش از این وعده دلار ۱۵ هزار تومانی از سوی رییس جمهوری و برخی دیگر از مقامات داده شد اما بسیاری از تحلیلگران بر این عقیده اند که رسیدن دلار به این قیمت در دوره زمانی کوتاهی ممکن است و توافق وین می‌تواند سیگنالی برای رسیدن بهای اسکناس امریکایی به کمتر از بیست هزار تومان باشد اما این نرخ در بازار چندان ماندگار نخواهد بود.

شناسایی نقطه تعادلی

علی سعدوندی، کارشناس اقتصاد بین الملل معتقد است توافق در وین می‌تواند باعث شود نرخ ارز به کمتر از بیست هزار تومان برسد اما این قیمت پایدار نخواهد بود. وی می گوید نرخ ارز در بازار باید در نقطه تعادلی قرار گیرد اما به نظر می‌رسد نرخ دلار در محدوده کمتر از بیست هزار تومان در نقطه تعادلی قرار نمی گیرد.

وی با اشاره به اینکه ایستادن قیمت در نقطه تعادلی دلار مهم است، افزود: وقتی که نرخ ارز را پایین‌تر از نرخ تعادلی می‌آورند بدیهی است که با تغییر شرایط و با توجه به این که انباشت تورمی داریم دیر یا زود جهش پیدا می کند.

مرز حساس دلار کجاست؟

دلار این مروز به قیمت ۲۳ هزار و ۳۵ تومن در صرافی بانکی قیمت خورد تا شمارش معکوس برای شنیدن صدای شکسته شدن مرز حساس دلار به گوش برسد. صرافان و تحلیلگرا بازار مالی مرز حساس دلار را ۲۳ هزار تومان می‌دانند و معتقدند به لحاظ روانی شکسته شدن این مرز در شرایط کنونی می‌تواند روند ریزش بهای ارز را تقویت کند. بر اساس این گزارش حالا اما با افزایش تقاضای فروش دلار در بازار آزاد و افزایش تقاضای خرید دلار در صرافی‌های بانکی به نظر می‌رسد زمان شکسته شدن قیمت‌ها نزدیک شده است.

دلار پیش از این نیز به کانال ۲۲ هزار تومان ورود کرده است اما ماندگاری آن در این کانال چندان طولانی نبود. برخی فعالان بازار ارز معتقدند دلار بازار در شرایط کنونی در حال پیش‌خور کردن خبرهای مثبت احتمالی از مذاکرات وین است و اقدامات بازارساز سبب شده است قیمت‌ها به شکلی قطره‌چکانی در حال عقب‌نشینی باشد.

به نظر می‌رسد معادلت بازار ارز در روزهای آتی با تغییر وزنه عرضه و تقاضا، دستخوش دگرگونی شود.

روزهای سخت کارگران

افول اقتصاد جهان با شیوع ویروس کرونا همراه شده و همه این عوامل دست به دست هم داده تا وضعیت کارگران جهان را وخیم‌تر کند.

به گزارش اتاق بازرگانی ایران در اولین روز از ماه «می» گرامیداشت «روز جهانی کارگر» است. هر سال کارگران به احترام کسانی به خیابان می آیند که در سال ۱۸۸۶ در مطالبه حقوق خود با خشونت پلیس امریکا روبرو شدند و این روز یادآور پاسخ خشونت‌آمیز به مطالبات کارگران در سال ۱۸۸۶ میلادی است. کارگران اعتصاب کننده خواستار تعدیل شرایط کار و کاهش ساعات روزانه کار از ده ساعت به ۸ ساعت بودند. قرار بود که اول ماه مه ۱۸۸۶ در آمریکا، کاهش زمان کار به هشت ساعت در روز، به اجرا درآید که چنین نشد و در نتیجه، کارگران در گوشه و کنار این کشور دست به تظاهرات زدند و در یک‌هزار و دویست کارخانه و کارگاه، اعتصاب صورت گرفت. شمار کارگران معترض شهر شیکاگو بیش از سایر شهرها و حدود ۹۰ هزار تن بود. از آن اعتراض مدت زمان زیادی گذشته ولی هنوز هم افراد بسیاری برای احقاق حق کارگران تلاش می کنند؛ اگرچه وضعیت آن‌ها بهبود چندانی نیافته‌است. از کشورهایی نظیر چین گرفته که بیشترین ادعا را در حمایت از کارگران دارند تا فرانسه حال کارگران در هیچ‌کدام از این کشورها خوب نیست. تعداد افرادی که در سطح جهان بیکار می‌شوند در حال افزایش است و با شیوع ویروس کرونا این تعداد بیشتر شد. آذرماه ۱۳۹۹ سازمان بین‌المللی کار در گزارشی اعلام کرد که ۸۱ میلیون نفر امسال در منطقه آسیا و اقیانوسیه شغل خود را به دلیل شیوع بیماری کووید ۱۹ از دست داده‌اند.

براساس گزارش سازمان بین المللی کار نرخ بیکاری در این منطقه در محدوده ۵.۲ و ۵.۷ درصد در سال ۲۰۲۰ بوده است که این رقم نسبت به ۴.۴ درصد سال گذشته رقم افزایشی داشته است گزارش سازمان بین‌المللی کار تاکید می کند که تقریباً تمام مولفه های اقتصادی در حوزه کار نسبت به سال گذشته روند کاهشی داشته است. سازمان بین‌المللی کار هشدار داد که احتمالاً ۲۲ تا ۲۵.۴ میلیون نفر دیگر به جمع بیکاران منطقه اضافه شود که بدون اقدامات حمایتی برای بخش های آسیب پذیر از جمله اقتصاد منطقه، کارگران و بخش خصوصی که با چالش جدی مواجه هستند امکان بهبود وضعیت وجود ندارد.

بررسی تغییرات میزان اشتغال در ایران هم نشان‌دهنده رشدی با نرخ پایین در سال‌های اخیر است، که در سال گذشته با وقوع همه‌گیری، دچار آسیب جدی شده است. نسبت اشتغال از ۳۷,۸ درصد در سال ۹۵ به ۳۹,۴ درصد در سال ۹۸ بهبود پیدا کرده و در پاییز سال گذشته به ۳۷,۵ درصد بازگشته است. نرخ بیکاری در فصل بهار گذشته با ۹,۸ درصد بالاترین نرخ در سال بوده و این رقم در فصل تابستان ۱,۲ میلیون و در پاییز حدود یک میلیون ثبت شده است. همچنین در پاییز نسبت به تابستان ۱۲۹ هزار شغل از دست رفته و تعداد افراد بیکار به حدود ۲ میلیون و ۴۳۶ هزار نفر رسیده است. از طرفی اخیرا مرکز آمار ایران گزارشی از وضعیت اشتغال و بیکاری در کشور منتشر کرده که نشان می‌دهد جمعیت فعال به حدود ۲۵.۶ میلیون نفر رسیده که از این تعداد ۲۳.۱ میلیون نفر شاغل و ۲.۴ میلیون نفر بیکارند. با این حال نرخ بیکاری نسبت به زمستان سال گذشته حدود ۰.۹ درصد کاهش و به ۹.۷ رسیده است. کارگران روزهای سختی را می‌گذرانند؛ سال گذشته صندوق بین‌المللی پول به سیاست‌گذاران هشدار داد: «زمان، همه‌چیز است. اقدامات و سیاست‌گذاری موثر برای جلوگیری از سقوط کارگران غیررسمی به فقر عمیق‌تر، باید به سرعت انجام شود. البته با اینکه کشورهای آسیا بودجه و ظرفیت محدودی دارند، اقداماتی را برای کمک به آسیب‌پذیرترین‌ها انجام داده‌اند. اما بیش از این‌ها، نیاز است.» هنوز هم کرونا اقتصاد و کسب‌وکارها را تهدید می کند و هنوز هم کارگران آسیب‌پذیرترین قشر جامعه هستند؛ زمان هم به سرعت می‌گذرد.

بررسی جزئیات اخذ مالیات از خریداران سکه

مالیات خریداران سکه بیش از ۲ برابر شد

بررسی جزئیات اخذ مالیات از خریداران سکه در سال گذشته از بانک مرکزی بیانگر این است که محاسبه این مالیات برای مشمولان آن سختگیرانه‌تر و سنگین‌تر شده است؛ به این صورت که هم از تعداد خرید سکه‌هایی که از مالیات معاف می‌شوند، کم شده و هم بر مبالغ این مالیات افزوده شده است.

به گزارش ایسنا، طبق قانون مالیات‌های مستقیم، خریداران سکه از بانک مرکزی باید مالیات بپردازند که طی سال‌های ۱۳۹۷ و ۱۳۹۸ مشمولان مکلف به ارائه اظهارنامه مربوطه در این زمینه شده‌اند و باید مالیات خود را می‌پرداختند که به تازگی نیز سازمان امور مالیاتی چگونگی و میزان دریافت مالیات از خریداران سکه در سال گذشته را اعلام کرده است. در این زمینه، تمامی اشخاص حقیقی خریدار سکه از بانک مرکزی که در سال ۱۳۹۹ نسبت به دریافت حداکثر ۱۰۵ قطعه سکه اقدام کرده‌اند، باید تا پایان خرداد سال جاری، مالیات متعلقه را بپردازند اما کسانی که تا پنج عدد سکه در این زمان خریده باشند، از این مالیات معاف هستند.

اگر ۱۰ سکه از بانک مرکزی خریده باشیم، باید چقدر مالیات دهیم؟

نگاهی به میزان مالیات درنظر گرفته شده برای این افراد حاکی از آن است که نسبت به مازاد پنج تا ۱۵ سکه به ازای هر قطعه سکه باید ۹۶۰ هزار تومان مالیات پرداخت شود. اینگونه که اگر شخصی در سال گذشته ۱۰ عدد سکه از بانک مرکزی خریده باشد، باید معادل ۹ میلیون و ۶۰۰ هزار تومان مالیات بپردازد.

همچنین، نسبت به مازاد ۱۵ تا ۲۵ سکه به ازای هر قطعه باید معادل یک میلیون و ۲۸۰ هزار تومان مالیات پرداخت شود که اگر فردی ۲۰ تا سکه از بانک مرکزی خریده باشد، باید به میزان ۲۵ میلیون و ۶۰۰ هزار مالیات دهد و نسبت به مازاد ۲۵ تا ۱۰۵ سکه به ازای هر قطعه معادل یک میلیون و ۶۰۰ هزار تومان مالیات پرداخت شود که خریدار ۶۵ سکه در سال گذشته از بانک مرکزی باید معادل ۱۰۴ میلیون تومان مالیات بپردازد.

مشمولان این مالیات اگر مالیات خود را تا پایان خرداد ماه امسال نپردازند، به مالیات متعلقه آنها به ازای هر ماه دیرکرد معادل ۲.۵ درصد جریمه اضافه می‌شود. به عنوان مثال خریدار ۱۰ سکه با مالیات ۹ میلیون و ۶۰۰ هزار تومانی با یک ماه دیرکرد در پرداخت باید ۹ میلیون و ۸۴۱ هزار تومان مالیات دهد. علاوه براین، مؤدیانی که امکان پرداخت مالیات مقطوع را به صورت کامل تا پایان خرداد سال جاری ندارند، مالیات آنها حداکثر تا چهار ماه به صورت مساوی قسط بندی می‌شود. به این صورت که خریدار ۱۰ سکه با مالیات ۹ میلیون و ۶۰۰ هزار تومانی باید طی چهار ماه معادل دو میلیون و ۴۰۰ هزار تومان مالیات بدهد.

تعداد سکه های معاف از مالیات کمتر شد

بررسی جزئیات مالیات خریداران سکه از بانک مرکزی در سال‌های ۱۳۹۷ و ۱۳۹۸ بیانگر این است که مبالغ درنظر گرفته شده برای سال گذشته سنگین‌تر شده است. اینگونه که در سال ۱۳۹۸ خریداران ۱۰ سکه معاف از مالیات بودند، اما برای سال گذشته خریداران پنج تا ۱۵ سکه از بانک مرکزی معاف هستند و در سال ۱۳۹۸ کسانی که بیش از ۱۰ تا ۳۰ سکه خریده بودند باید ۴۰۰ هزار تومان به ازای هر سکه می دادند، درحالیکه خریداران پنج تا ۱۵ سکه در سال گذشته باید ۹۶۰ هزار تومان به ازای هر سکه بپردازند. همچنین، در سال ۱۳۹۸ نسبت به مازاد ۳۰ تا ۵۰ سکه به ازای هر قطعه سکه ۵۲۰ هزار تومان مشمول پرداخت مالیات می‌شدند و نسبت به مازاد ۵۰ تا ۱۸۵ عدد سکه به ازای هر قطعه سکه معادل ۶۵۰ هزار تومان مالیات مقطوع برای آن‌ها محاسبه می‌شد.

مالیات خرید سکه بیش از ۲ برابر شد

این در حالی است که خریداران سکه در سال ۱۳۹۷ تا ۲۰ سکه از پرداخت مالیات معاف بوده و نسبت به مازاد ۲۰ تا ۶۰ سکه به ازای هر سکه معادل ۱۵۰ هزار تومان و به مازاد ۶۰ تا ۱۰۰ سکه به ازای هر سکه باید ۲۰۰ هزار تومان مالیات می پرداختند و نسبت به مازاد ۱۰۰ تا ۲۰۰ سکه، به ازای هر سکه مکلف به پرداخت ۲۵۰ هزار تومان مالیات مقطوع بودند.

بنابراین، این ارقام نشان می‌دهد که نحوه و نرخ مالیات از خریداران سکه در سال گذشته نسبت به سال های ۱۳۹۷ و ۱۳۹۸ سخت‌گیرانه‌تر شده و با افزایش قابل ملاحظه‌ای مواجه شده است. به اینصورت طی این مدت هم از تعداد سکه‌هایی که از مالیات معاف می‌شوند کم شده و هم بر مبالغ این مالیات افزوده شده است.

به عبارت دیگر، مبالغ مالیات از خریداران سکه در سال ۱۳۹۹ نسبت به سال ۱۳۹۸ بیش از دو برابر با افزایش مواجه شده است.

بانک مرکزی در گزارشی اعلام کرد

چاپ روزانه ۲۸۲ میلیارد تومان پول در سال ۱۳۹۹

رشد دوازده ماهه پول از ۸۸,۶ درصد در مهرماه ۹۹ به ۶۱,۷ درصد در پایان سال کاهش یافته، این ناشی از تقویت ماندگاری سپرده‌ها در ماه‌های اخیر بوده و تاییدی بر کاهش انتظارات تورمی است.

روابط عمومی بانک مرکزی با انتشار گزارش «تحلیل تحولات اقتصاد کلان و اقدامات بانک مرکزی در سال ۱۳۹۹» نوشته است: «انتظارات تورمی کاهش یافته و افراد از سپرده‌گذاری بلندمدت در بانک‌ها بیشتر استقبال کرده‌اند». در واقع این نهاد پولی بر این باور است که مدیریت انتظارات تورمی را می‌توان در کاهش رشد دوازده ماهه پول از اوج ۸۸,۶ درصدی در مهر ۹۹ به ۶۱,۷ درصدی در اسفند سال گذشته مشاهده کرد. هر چند افزایش نرخ تورم به خصوص تورم ماهانه در تیر و مهر ۹۹ که بالاترین تورم‌ها در سال گذشته بود، انگشت اتهام را به سمت سازمان برنامه و بودجه برای تأمین کسری بودجه از راه‌های تورمی نشانه رفته و حتی این سازمان بانک مرکزی را به دلیل جهش‌های نرخ ارز عامل افزایش تورم ماهانه در آن ماه‌ها می‌دانست، اما اعتراف رئیس کل بانک مرکزی به چاپ پول در سال‌های ۹۸ و ۹۹ برای جبران کسری بودجه نشان داد که همچنان روش‌های تورم‌زا یکی از مهم‌ترین راهکار دولت برای مقابله با شرایط بد اقتصادی است.

با استناد به آنچه روابط عمومی بانک مرکزی منتشر کرده، نقدینگی و پایه پولی با رشدی به ترتیب ۴۰,۶ و ۲۹,۲ درصد در پایان اسفند سال گذشته به ۳۴۷۵ و ۴۵۵ هزار میلیارد تومان رسیده‌اند. نقدینگی ۱۰۰۳ هزار میلیارد تومان و پایه پولی نیز ۱۰۳ هزار میلیارد تومان در یک‌سال افزایش داشته‌اند. این نشان می‌دهد در شرایط بحرانی، خواه بحران تحریم یا شیوع کرونا در کشور، تا چه اندازه تأمین بودجه به دلارهای بانک مرکزی بستگی دارد و نتیجه این شرایط سخت نیز خیز تورم خواهد بود.

بانک مرکزی در گزارش «تحلیل تحولات اقتصاد کلان و اقدامات بانک مرکزی در سال ۱۳۹۹» به بررسی روند شاخص‌های کلان اقتصادی پرداخته است. در این گزارش نرخ رشد نقدینگی در سال گذشته از روند بلندمدت سالیان قبل که معمولاً ۳۰ درصد برآورد می‌شده، فاصله گرفته و به ۴۰,۶ درصد رسیده است. از سوی دیگر نرخ رشد پایه پولی نیز حدود ۲۹ درصد اعلام شده، کنار هم قرار دادن اعداد و ارقام نقدینگی و پایه پولی نشان می‌دهد که کشور تا چه اندازه آسیب‌پذیر است و هر تحریم یا بلوکه شدن دارایی‌ها آسیب شدیدی به اقتصاد وارد می‌کند که جبران آن بعضاً دهه‌ها زمان می‌برد.

بر اساس آنچه روابط عمومی بانک مرکزی منتشر کرده، روند تغییرات شاخص‌های پولی نشان می‌دهد در سال‌های ۹۸ و ۹۹ که تحریم‌ها به اوج خود رسید و کرونا نیز بر اقتصاد نیمه جان ایران سایه انداخت، بانک مرکزی بر اساس قانون مکلف به خرید ارز صندوق توسعه ملی به نرخ نیمایی بود و به دلیل تفاوت قابل توجه نرخ ارز دولتی و نیمایی، آثار پولی آن بر اقتصاد بیشتر شد.

روابط عمومی بانک مرکزی در بخش دیگری از این گزارش، به آثار منفی شیوع کرونا در کشور نیز اشاره کرده است: «لزوم مداخله عاجل دولت در جهت کاهش آثار منفی ناشی از این موارد، باعث شد تا در شرایط مشکلات بودجه‌ای دولت، تأمین منابع مالی لازم جهت این امور به بانک مرکزی و بانک‌ها محول شود. در این راستا مقرر شد ۷۵ هزار میلیارد تومان تسهیلات بانکی به افراد واجد شرایط اعطا شود که ۲۵ هزار میلیارد تومان آن از محل کاهش نسبت سپرده قانونی و مابقی از منابع داخلی بانک‌ها تأمین شد و همین امر آثار پولی قابل توجهی بر اقتصاد کشور خواهد گذاشت.»

بر اساس این گزارش، نقدینگی در پایان سال ۹۹ نسبت به اسفند ۹۸ افزایش ۴۰,۶ درصدی داشته و به ۳۴۷۵ هزار میلیارد تومان رسیده است. نقدینگی در پایان سال ۹۸ حدود ۲۴۷۲ هزار میلیارد تومان اعلام شده بود. میزان نقدینگی در سال ۹۹ بالغ بر ۱۰۰۳ هزار میلیارد تومان افزایش داشته است. به عبارت دیگر در سال گذشته روزانه ۲,۷ هزار میلیارد تومان نقدینگی جدید در اقتصاد ایران خلق شده است. حجم پایه پولی در انتهای سال ۹۸ در حدود ۳۵۲ هزار میلیارد تومان قرار داشت که در طول سال گذشته با افزایش ۲۹,۲ درصدی به ارزش ۱۰۳ هزار میلیارد تومان به رقم ۴۵۵ هزار میلیارد تومان در پایان سال ۹۹ رسید. با توجه به میزان پایه پولی میزان چاپ پول نیز روزی ۲۸۲ میلیارد تومان بوده است. با مقایسه اعداد و ارقام نقدینگی می‌توان نتیجه گرفت ۴۰ درصد نقدینگی کشور تا پایان ۹۸، فقط در همین یک‌سال گذشته به حجم نقدینگی افزوده شد. این رقم به طور قطع می‌تواند بر سایر شاخص‌ها مانند تورم نیز تأثیر بگذارد و حتی با فرض کاهش انتظارات تورمی افراد به دلیل احتمال احیای برجام یا واکسیناسیون گسترده علیه کرونا، تورم در سال جاری را افزایش خواهد داد.

خبر

از بانک سامان در جشنواره «بانک محبوب من» حمایت کنید

بانک سامان با مشارکت در برگزاری هفتمین جشنواره مردمی بانک محبوب من، خود را در معرض دیدگاه و نظرات مشتریان شبکه بانکی کشور قرار داد. به گزارش سامان رسانه، هفتمین دوره جشنواره «بانک محبوب من» به‌عنوان بزرگ‌ترین رویداد نظرسنجی عمومی در حوزه برترین بانک‌های ایرانی در حال برگزاری است و مشتریان شبکه بانکی کشور با پاسخ دادن به سؤالات این نظرسنجی دیدگاه خود را در خصوص خدمات شبکه بانکی کشور اعلام می کنند. بر این اساس بانک سامان نیز که در دوره قبل با نظر مشتریان شبکه بانکی کشور توانست محبوب‌ترین بانک ایران در سال ۱۳۹۸ شود، در این دور از جشنواره نیز خود را در معرض دیدگاه و نظرات مشتریان قرار داده و از این مسیر می کوشد تا علاوه بر بهبود فرآیندهای خدمت‌رسانی، زمینه افزایش رضایتمندی مشتریان را فراهم کند.

تسهیلات بدون سود در طرح «صفر و صفر»

بانک مسکن ضوابط افتتاح حساب، جزییات و نحوه بهره مندی از مزایای یک حساب جدید را تشریح کرد. بانک مسکن در راستای توسعه و بهبود ارائه محصولات و خدمات خود به مشتریان این بانک و عموم مردم، به تازگی امکان افتتاح و بهره مندی از مزایای یک حساب جدید را فراهم کرده است. این حساب با نام حساب «صفر و صفر» به عنوان یکی از ایده ها و محصولات جدید بانک مسکن از هم اکنون برای متقاضیان، مشتریان بانک مسکن وعموم مردم قابل بازگشایی است. حساب «صفر و صفر» روشی جدید برای بهره مندی متقاضیان از تسهیلات و خدمات بانک مسکن با نرخ بهره صفر درصدی است. در واقع یکی از مهمترین مزایای این حساب امکان بهره مندی دارندگان حساب از تسهیلات با نرخ بهره صفر درصدی است.

خرید ۱۵ هزار کالای تجهیزات پزشکی توسط بانک مهر ایران

بانک مهر ایران در راستای مسئولیت اجتماعی خود و کمک به مقابله با کووید ۱۹، حدود ۱۵ هزار قلم تجهیزات پزشکی خریداری کرد و در اختیار وزارت بهداشت، درمان و آموزش پزشکی گذاشت. به گزارش روابط عمومی بانک مهر ایران آئین رونمایی از مشارکت بانک قرض‌الحسنه مهر ایران در طرح شهید سلیمانی وزارت بهداشت، درمان، آموزش و پزشکی در راستای پیشگیری از شیوع بیماری کرونا با حضور دکتر مرتضی اکبری مدیرعامل بانک مهر ایران، حسن تلیکانی عضو هیأت مدیره این بانک، دکتر علیرضا رئیسی معاون بهداشت و دکتر سیما سادات لاری، معاون فرهنگی دانشجویی وزارت بهداشت، درمان و آموزش پزشکی برگزار شد.

هدف بانک توسعه تعاون بر آورده نمودن حداکثری انتظارات تعاونی‌هاست

هدف بانک توسعه تعاون بر آورده نمودن حداکثری انتظارات تعاونی‌ها ستمدیر عامل بانک توسعه تعاون بر لزوم بر آورده سازی حداکثری انتظارات ذینفعان و تعاونگران تاکید ورزید. حجت اله مهدیان مدیر عامل بانک توسعه تعاون که به همراه محمد کبیری معاون تعاون وزارت تعاون، کار و رفاه اجتماعی در ارتباط ویدئو کنفرانسی با استانهای کرمان و خراسان رضوی سخن می گفت اظهار داشت: تعاونگران به عنوان ذینفعان و مشتریان بانک انتظارات و توقعات متعددی از بانک تخصصی بخش دارند که تأمین نیازهای مالی و بانکی و اعتباری تعاونگران از مهمترین راهبردهای بانک به شمار می‌رود.

استان ها

برگزاری مانور آمادگی سیستم‌های تامین برق اضطراری در آبفای استان اصفهان



مانور آمادگی سیستم های تامین برق اضطراری در شرکت آب وفاضلاب استان اصفهان با حضور مدیرعامل شرکت مهندسی آبفای کشور و مدیرکل بحران وزارت نیرو به صورت ویدئو کنفراس همزمان با سایر شرکت های آب وفاضلاب کشور برگزارشد. مدیرعامل شرکت مهندسی آب و فاضلاب کشور هدف از برگزاری این مانور را آمادگی سیستم های تامین برق اضطراری در ساعات اوج مصرف با استفاده از دیزل ژنراتورهای موجود در صنعت آب وفاضلاب دانست. حمیدرضا جانباز با بیان این که سال سختی در تامین خدمات پایدار به مردم در پیش داریم اعلام کرد: امسال به دلیل محدودیت شدید منابع آبی و افزایش دما بیشتر مناطق در فلات مرکزی و شرق کشور با تنش آبی روبرو هستند.



کاهش ۳۰ هزار تومانی قیمت سکه

هر قطعه سکه تمام بهار آزادی طرح جدید در بازار تهران (دوشنبه، سیزدهم اردیبهشت‌ماه) با کاهش ۳۰ هزار تومانی قیمت نسبت به روز کاری گذشته به ۹ میلیون و ۵۳۰ هزار تومان رسید. روند نزولی قیمت‌ها در بازار سکه و طلا در روزهای اخیر تشدید شده است، به‌نظر می‌رسد که به‌دلیل تحولات سیاست خارجی و چشم‌انداز کاهشی نرخ دلار، قیمت‌ها در بازار سکه و طلا تمایل به افت بیشتر دارد، به‌طوری که فعالان این بازار کاهش بیشتر قیمت‌ها را انتظار دارند. ارزش هر قطعه سکه تمام بهار آزادی طرح جدید با کاهش ۳۰ هزار تومان نسبت به دیروز به رقم ۹ میلیون و ۵۳۰ هزار تومان رسید و سکه تمام بهار آزادی طرح قدیم نیز ۹ میلیون و ۴۰۰ هزار تومان معامله شد.

اخبار



تملک و تعطیلی کارخانه‌ها خیانت و قابل تعقیب قانونی است

رئیس قوه قضاییه با صدور دستور اجرای طرح پایش بنگاه‌های تولیدی تعطیل و نیمه‌تعطیل در کشور، تأکید کرد: اقدام کسانی که با گرفتن واحدهای تولیدی و تعطیل کردن آن و بیکار کردن صدها کارگر، تجهیزات و اراضی این کارخانه‌ها و کارگاه‌ها را فروخته و یا دنبال این کار هستند، خیانت و قابل تعقیب است. به گزارش ایسنا، آیت‌الله سید ابراهیم رئیسی در جلسه (دوشنبه ۱۳ اردیبهشت) شورای عالی قوه قضاییه، با تسلیت ایام شهادت مولی الموحدین حضرت علی (ع) و لیالی قدر اظهار داشت: پیام شب قدر برای همه بندگان خدا در سراسر عالم پیام توجه به مقام ولایت کبری و وجود مقدس نبی مکرم اسلام و امیرالمؤمنین و اولیای الهی و آیات نورانی قرآن است. رئیس قوه قضاییه تصریح کرد: شرط درک عظمت و فضیلت شب قدر، معرفت نسبت به مقام حضرت زهرا (س) است که به معنای آن است که یک شب با ولایت محمدی و فاطمی زیستن، از یک عمر در این دنیا نفس کشیدن و زیر سایه حکومت‌های اموی و عباسی و حکومت‌های جائر زندگی کردن برتر است. رئیسی در ادامه متذکر شد: اگر قرار بود انسان در تعیین سرنوشت خود نقشی نداشته باشد، قطعاً به درک فضایل شب قدر و شب زنده داری و استغفار و راز و نیاز با خدا و تفکر در این شب با فضیلت دعوت نمی‌شد. رئیس قوه قضاییه مهم‌ترین محور سیره و سلوک امام علی (ع) را «عدالت» عنوان کرد و گفت: عدالت مولای متقیان علی (ع) آنقدر زبانزد خاص و عام بود که تاریخ در توصیف ایشان نوشت؛ آن حضرت در محراب به خاطر اجرای عدالت به شهادت رسیدند. رئیسی با تأکید بر لزوم تبعیت و پیروی شیعیان و محبان امیرالمؤمنین از سیره و سلوک آن حضرت، گفت: نظام اسلامی به دنبال آن است که در برنامه ها و دستورالعمل ها و رفتارهایش از علی (ع) تبعیت کند و قانونگذاری و اجرا و قضاوتش بر پایه عدالت علوی باشد. رئیس دستگاه قضا با بیان این که امروز عدالت در جامعه با تضمین حقوق مردم تحقق می یابد، ادامه داد: ممکن است اجرای عدالت به کام چپاول گران و ظالمان و متجاسران به قانون تلخ باشد، ولی به کام مردم شیرین خواهد بود. رئیسی با تأکید بر این که پیروی از امیرالمؤمنین (ع) ایجاب می کند همه افکار و رفتار ما مبتنی بر حق و عدل باشد، خاطر نشان کرد: هر کسی که در گوشه‌ای از نظام اسلامی خدمت می کند باید بهره‌مند از عدالت باشد و به هیچ عنوان نباید اجازه داده شود که تصمیم و رأی و اقدامی غیرعادلانه باشد. رئیس قوه قضاییه گفت: به تعبیر مقام معظم رهبری در گام نخست انقلاب عقب ماندگی هایی نسبت به اجرای عدالت و احساس عدالت داشته‌ایم که این‌ها باید در گام دوم به گونه‌ای جبران شوند که برای مردم ملموس باشد. رئیسی افزود: دستگاه قضا و همکاران ما و همه خادمان در نظام اسلامی باید تلاش کنند تصمیم‌سازی‌ها، تصمیم گیری‌ها و احکام و اقدامات‌شان بر مبنای اصل مهم و اساسی عدالت باشد تا تلاش دشمنان برای ایجاد ناامیدی که برخی سوءمدیریت‌ها هم در آن تأثیر دارد، خنثی شده و امید به آینده جایش را بگیرد. رئیس قوه قضاییه قانونگرایی را مهم‌ترین شاخصه عدالت دانست و گفت: نزدیک‌ترین راه دسترسی به عدالت اجرای قانون است و همه باید قانونگرایی را یک فضیلت و ارزش بدانند و کسی به خود جرأت قانون گریزی ندهد. رئیسی در ادامه بهره‌مندی از ماه مبارک رمضان و شب‌های قدر برای خودسازی و ظرفیت‌سازی را نیز مورد تأکید قرار داد و با بیان این که بهترین قلوب، باظرفیت‌ترین قلوب است، از سردار شهید حاج قاسم سلیمانی به عنوان کسی یاد کرد که با ظرفیت‌سازی در خودش ظرفیت‌های جهان اسلام را نیز شکوفا کرد. وی تصریح کرد: اگر بخواهیم حاج قاسم را به خوبی معرفی کنیم باید بگوییم او یک انسان اثرگذار و شخصیتی با ظرفیت و ظرفیت‌ساز بود که توانست منشاء بسیاری از فتوحات و توفیقات دنیای اسلام در برابر دشمنان اسلام باشد. رئیس دستگاه قضا در بخش دیگری از سخنانش به فرازهایی از بیانات مهم روز گذشته مقام معظم رهبری در خصوص حمایت از تولید و رفع موانع آن اشاره کرد و گفت که همه دست اندرکاران تقنین و اجرا و قضا باید خود را مخاطب فرامین حکیمانه رهبری و ملزم به اجرای آن بدانند. رئیسی افزود: برای اجرای دستورات رهبر معظم انقلاب در پشتیبانی از تولید، همه کسانی که کارگاه‌ها و کارخانه‌های واگذار شده را تملک کرده‌اند، موظفند تلاش کنند چراغ تولید در این واحدها روشن و پرفروغ بماند. رئیس قوه قضاییه افزود: اگر کسی یک بنگاه تولیدی را در راستای اجرای سیاست‌های اصل ۴۴ قانون اساسی و خصوصی‌سازی تحویل گرفته، باید به حرکت چرخ‌های تولید در آن مجموعه سرعت ببخشد تا تولید در کشور رونق یابد.

سازمان مالیاتی: بانک‌ها نرخ سود مصوب را رعایت کنند

خط و نشان مالیاتی برای بانک‌ها

گروه اقتصاد ایران و جهان
News.kasbokar@gmail.com



معاون سازمان مالیاتی اعلام کرد: سود علی الحساب پرداختی بانک ها و موسسات اعتبازی مجاز به سپرده گذاران که بالاتر از نرخ مصوب شورای پول و اعتبار باشد، هزینه قابل قبول مالیاتی نخواهد بود. محمود علیزاده معاون سازمان مالیاتی در بخشنامه‌ای اعلام کرد: سود علی الحساب پرداختی بانک ها و موسسات اعتباری مجاز به سپرده گذاران تا سقف نرخ سود علی الحساب مصوب شورای پول و اعتبار در اجرای مقررات مواد ۱۴۷ و ۱۴۸ قانون مالیاتهای مستقیم به عنوان هزینه قابل قبول مالیاتی بوده و پرداختی سود علی الحساب مازاد بر نرخ های مصوب جزء هزینه های قابل قبول مالیاتی نمی باشد. به گزارش تسنیم، در هفته‌های اخیر وزیر امور اقتصادی و دارایی در نامه‌ای به ۱۲ بانک بر ضرورت رعایت دقیق نرخ سود سپرده و تسهیلات مصوب شورای پول و اعتبار (معادل ۱۶ درصد) تاکید کرد. فرهاد دژپسند در این نامه به بانک‌ها اعلام کرده بود که نرخ‌های بالاتر از نرخ مصوب شورای پول و اعتبار جزو هزینه‌های قابل قبول مالیاتی نیست و سازمان امور مالیاتی موظف است مطابق گزارش سازمان حسابرسی درباره رعایت این موضوع اقدام لازم را انجام دهد. در حالی بانک های دولتی موظف به رعایت مصوبه شورای پول و اعتبار مبنی بر پرداخت حداکثر ۱۶ درصد سود سپرده بلندمدت یکساله هستند که شواهد نشان می دهد بسیاری از این بانک ها با تخلفات محرز و با تصمیمات خودسرانه میزان نرخ سود بانکی افزایش داده اند. این تصمیم تبعات بسیاری بر اقتصاد، بورس و بازارهای مالی دیگر خواهد داشت و وزیر اقتصاد نیز در این باره هشدارهایی را به بانک ها داده است. در حالی که نرخ سود سپرده قانونی افزایش پیدا نکرده است برخی بانک‌ها خودسرانه نرخ سود یکساله را افزایش داده‌اند. برخی دیگر هم با لحاظ نکردن نرخ شکست قانونی چراغ خاموش در حال دور زدن نرخ‌های سود مصوب هستند.

ساسان شاه ویسی، کارشناس اقتصادی در این زمینه می‌گوید:

عدول بانک ها از مصوبات شورای پول و اعتبار بارها و بارها اتفاق افتاده و در چندین و چند سال اخیر بسیاری از بانک ها بخصوص خصوصی ها اقدام به تخلفات در زمینه پرداخت سود سپرده شده اند. اتفاقا بسیاری از بانک های نشان دار این حرکت را انجام داده اند و بخش بسیار بزرگی از تسهیلات تخصیصی خود را به سمت تسهیلات گیرندگان خاص که شرکت های زیرمجموعه و شرکای خاص خود هستند هدایت کرده اند. هنگامی که بانک ها شاهد ضعف مدیریت و نظارت بر بازارها توسط دولت به عنوان مثال تولید و توزیع کرگ هستند چرا برای منابعی که در اختیار خودشان و برای خودشان است خودشان تصمیم گیری نکنند. وی افزود: هشدارها و اعتراضاتی هم که از سوی نهادهای حاکمیتی در رابطه با تخلفات و عدول از مصوبات وجود دارد به این دلیل است که دولت انتظار دارد منابع بانکی به سمت بازار سرمایه هدایت شود و یا اینکه این افزایش نرخ سود موجب از دست رفتگی تسهیلات در بانک های دولتی که مصوبات و قوانین را رعایت می کنند شود. دیدگاه حاکمیت هدایت سرمایه و منابع بانکی به سمت بازار سرمایه و بورس است و تخلف بانک ها به رشد مشتری و خروج پول حقیقی ها از بورس منجر خواهد شد. شاه ویسی ادامه داد: بنابراین به نظر می رسد که اعتراض نهادهای حاکمیتی به این دلیل است و برای بروز تخلفات نیست چراکه تعداد این بانک ها بسیار زیاد است و چندین و چند سال است این اتفاقات را شاهد هستیم. اگر بخواهیم انضباط مالی داشته باشیم این اقدام تنها مربوط به نرخ سود و تعیین و اجرای آن نیست. متاسفانه این یک عارضه در حوزه کلان مدیریتی بانکی کشور است. وی گفت: به هر ترتیب با این اقدام بانک ها در حالی که در هفته های اخیر شاهد رشد خروج حقیقی ها از بورس هستیم، شدت خواهد گرفت و سرمایه ها به ضرب خودکشی و هیجانات فاحش از بورس خارج می شوند و به سمت بانکهایی خواهند رفت که از مقررات عدول کرده‌اند. برای حقیقی هایی که به قصد خودکشی از بورس خارج شده اند و خود را زیان دیده به شمار می آورند اولین ایستگاه برای پارک پول بانک های متخلف خواهد بود. به هر ترتیب تغییر نرخ سود بانکی علاوه بر آنکه بازار سرمایه را دچار چالش می کند، بانک ها را هم در معرض تغییرات جدیدی قرار می دهد و از همه مهمتر، بازارهای مصرفی را که سازنده سایر بازارها هستند، دچار اختلال خواهد کرد. بنابراین تصمیمات و سیاست هایی که در داخل اتخاذ می شود، قوی تر از اتفاقات بین المللی بازارهای ما را تحت تاثیر قرار می دهد و این سیاست ها، منجر به ثبات در بازارهای کشور هم نشده است.

ادامه روند کاهشی در بورس

بازار سرمایه روز گذشته هم روندی کاهشی داشت به طوری که شاخص کل بورس بیش از ۱۳ هزار واحد سقوط کرد. به گزارش ایسنا، شاخص کل بورس روز دوشنبه با ۱۳ هزار و ۵۹۰ واحد نزول تا رقم یک میلیون و ۱۶۷ هزار واحد کاهش یافت. شاخص کل با معیار هم وزن هم ۱۴۶۶ واحد کاهش یافت و رقم ۴۲۳ هزار و ۱۸ واحد را ثبت کرد. معامله گران این بازار ۲۱۶ هزار معامله به ارزش ۱۹ هزار و ۷۲ میلیارد ریال انجام دادند. صنایع پتروشیمی خلیج فارس، فولاد مبارکه اصفهان، ملی صنایع مس ایران، سرمایه گذاری تامین اجتماعی، معدنی و صنعتی گلگهر و گسترش نفت و گاز پارسیان نسبت به سایر نمادها بیشترین تاثیر منفی را روی بورس گذاشتند. در آن سوی بازار سرمایه شاخص کل فرابورس هم با ۵۲ واحد کاهش در رقم ۱۷ هزار و ۴۱۷ واحد ایستاد. معامله گران این بازار ۶۹ هزار معامله به ارزش ۱۰۰ هزار و ۸۸۳ میلیارد ریال انجام دادند. پلیمر آریاساسول، سنگ آهن گوهرزمین، فولاد هرمزگان جنوب و گروه توسعه مالی مهر آیندگان نسبت به سایر نمادها بیشترین تاثیر منفی و در مقابل تولید نیروی برق دماوند و پتروشیمی تندگویان نسبت به سایر نمادها بیشترین تاثیر مثبت را روی فرابورس گذاشتند.

چرا بسته پیشنهادی ۳+۷، تاثیر مثبتی بر معاملات بورس نداشت؟

یک کارشناس بازار سرمایه با بیان اینکه مشکل فعلی بورس کاهش شدید ارزش معاملات است، گفت: تا زمانی که حجم معاملات قابل توجهی در بازار وجود نداشته باشد نمی‌توان با پیشنهادهای ارائه شده شاهد روند پر قدرتی در قیمت سهام بازار باشیم. به گزارش ایرنا، به دنبال تداوم روند نزولی معاملات بورس، پیشنهادهای جدیدی برای تغییر مسیر این بازار و کاهش نگرانی ها ارائه شد که در ابتدا آسودگی خاطر را برای سهامداران به همراه داشت و توانست برای مدتی کوتاه و موقت تا حدودی اعتماد دوباره را به این بازار باز گرداند اما تصمیم جدید سازمان بورس و اوراق بهادار مانند دیگر تصمیم های اتخاذ شده برای حمایت از سهامداران خرد، موقتا بازار را مثبت کرد و دوباره روند بازار بعد از گذشت دو روز، به روزهای نگران کننده خود بازگشت. هفته گذشته «محمدعلی دهقان دهنوی»، رییس سازمان بورس و اوراق بهادار از بسته پیشنهادی ۳+۷ بازار سرمایه خبر داد و اعلام کرد که سه مصوبه آن اجرایی می‌شود و هفت مورد دیگر منوط به تایید شورای عالی هماهنگی اقتصادی است. وی اختصاص یک درصد از منابع صندوق توسعه ملی به صندوق تثبیت بازار، رفع ممنوعیت نهادهای مالی بازار سرمایه برای استفاده از تسهیلات بانکی و اعطای اقامت ۵ ساله برای سرمایه گذاران خارجی برای خرید سهام را از جمله مصوباتی دانست که در بازار سرمایه اجرایی خواهد شد. همچنین رییس سازمان بورس موضوع واریز باقی مانده منابع مالی از صندوق توسعه ملی به صندوق تثبیت بازار سرمایه را شفاف سازی و اعلام کرد طبق مصوبه قبلی باید از محل صندوق توسعه ملی، صندوق تثبیت و توسعه بازار تجهیز می‌شد، به این ترتیب مقرر شد واریز مبلغ باقیمانده به صندوق های تثبیت و توسعه بازار و امکان انتشار اوراق با تضمین دولت برای تزریق این منابع هم انجام شود. موضوع واریز باقی مانده منابع مالی از صندوق توسعه ملی به صندوق تثبیت بازار سرمایه از مدت ها قبل در ابهام قرار داشت و اکثر کارشناسان معتقد بودند که در وضعیت فعلی ورود نقدینگی به بازار تنها راه چاره کاهش التهاب ایجاد شده در معاملات خواهد بود اما شفاف سازی آن از سوی رییس سازمان بورس برخلاف پیش بینی ها نتوانست تاثیر مثبتی را در بازار ایجاد و زمینه بهبود روند معاملات را فراهم کند که در این زمینه "سهیل کلاهچی" امروز (دوشنبه) در گفت و گو با خبرنگار اقتصادی ایرنا به علت بی توجهی بازار نسبت به پیشنهادات جدید سازمان بورس و نیز تداوم روند نزولی شاخص بورس اشاره کرد و افزود: بازار سهام اکنون در شرایطی قرار دارد که در محدوده درجا زدن است و حدود سه ماهی می شود که در حال نوسان در کانال های فعلی است و شاهد رشد یا ریزش چندان قابل توجهی در بازار نیستیم. وی اظهار داشت: با توجه به وضعیتی که اکنون در بازار حاکم است نمی توان نظر قطعی در زمینه پیش بینی بازار ارائه داد و اعلام کرد که معاملات بورس به چه سمت و سویی سوق پیدا می کند. کلاهچی با بیان اینکه با توجه به تحلیل های ارائه شده، دورنمای بازار صعودی است و می توان به آینده معاملات این بازار امیدوار بود، خاطرنشان کرد: از نظر تکنیکالی شرایط فعلی بازار به گونه ای نیست که بتوان پیش بینی چندان مناسبی را از این بازار ارائه داد.

تداوم درجا زدن معاملات بورس

این کارشناس بازار سرمایه به دیگر موضوع قابل توجه در معاملات این روزهای بازار سهام تاکید و خاطرنشان کرد: نکته دیگر در مورد بازار، کاهش شدید ارزش معاملات است که نشان دهنده تداوم درجا زدن معاملات بازار است و شاهد روند چندان جدی در این بازار نبوده‌ایم. وی اظهار داشت: به احتمال زیاد تعیین مسیر معاملات بورس در انتظار اتفاقی است که بتواند حرکتی را در بازار ایجاد کند تا سمت و سوی اصلی شاخص بورس را تعیین کند. کلاهچی خاطرنشان کرد: این اتفاق تاثیرگذار می تواند لغو تحریم ها یا روشن شدن تکلیف انتخابات ریاست جمهوری باشد که می تواند بازار را به سمت صعود یا نزول به حرکت در آورد.

کاهش شدید ارزش معاملات

این کارشناس بازار سرمایه با بیان اینکه کاهش ارزش معاملات، شرایط بازار را پیچیده کرده است، گفت: در زمانی که بازار با ریزش شدید همراه بود اعلام شد که نوسان گیری در چنین وضعیتی می تواند معقول باشد اما اکنون که پولی در بازار وجود ندارد نوسان گیرها با مشکل مواجه شده اند و قادر به کسب سودهای مکرر در بلندمدت نیستند. به گفته وی، سرمایه گذارانی که با دید میان مدت و بلندمدت به دنبال سرمایه گذاری در بورس هستند همچنان با وجود نوسان فعلی در معاملات در حال معامله در بازار هستند.

جلوگیری از ریزش شدید شاخص بورس با دامنه نوسان نامتقارن

کلاهچی به اجرای دامنه نوسان نامتقارن در بازار و تاثیر آن بر معاملات بورس اشاره کرد و گفت: بحث دامنه نوسان نامتقارن تا حدودی مانع از ریزش سنگین بازار شده است و از شدت افتی که بازار می توانست در مدت یک ماه تجربه کند، جلوگیری کرده است. این کارشناس بازار سرمایه تاکید کرد: با به کار گرفته شدن دامنه نوسان نامتقارن ضرر و زیان هایی که قرار بود سهامداران در مدت بسیار کوتاه تجربه کنند به مدت طولانی تری موکول شد و این تصمیم سازمان بورس توانست نقش موثری را در کندتر شدن ریزش قیمت ها ایفا کند. وی اظهار داشت: در برخی از سهام شاهد هستیم که از دو ماه گذشته به دلیل کاهش ارزش و حجم معاملات در صف فروش قرار گرفتند اما قیمت آنها تحرکی نداشته و بیشتر در حال درجا زدن است، این امر ناشی از آن است که حجم مبنای آنها پر نشده است به همین دلیل قیمت ها در همان محدوده حفظ شده‌اند.

پیشنهادات ارائه شده، معاملات بورس را مثبت‌نمی‌کند

کلاهچی با اشاره به اینکه حجم معاملات همانند بنزین برای قیمت سهام است، گفت: تا زمانی که حجم معاملات قابل توجهی در بازار وجود نداشته باشد نمی توان شاهد روند چندان قوی و تحرکی در قیمت سهام بازار باشیم. این کارشناس بازار سرمایه خاطرنشان کرد: با توجه به جو حاکم شده در بازار، هیچ یک از پیشنهادهای ارائه شده از سوی مسوولان نمی توانند تاثیر چندانی را بر معاملات بازار داشته باشند و ممکن است به مدت دو روز جوی مثبت در بازار ایجاد شود اما در نهایت بازار به مسیر اصلی خود که روند منفی است، باز می گردد.

پیش‌بینی افزایش قیمت سهام در بلندمدت

وی به دیگر مسایل قابل توجه در بازار اشاره کرد و گفت: با توجه به بررسی های صورت گرفته در زمینه شرایط بازار به این نتیجه می رسیم که بازار براساس رشد و اتفاقات خوبی که تا چند ماه گذشته صحبت شده بود پیش نرفت اما در بلندمدت قیمت سهام به نرخ های قبل از ریزش خود و به سطح بالایی دست پیدا می کنند. کلاهچی با اشاره به اینکه باید ریزش بازار را بپذیریم اما احتمال جبران آن در بلندمدت بسیار زیاد است، افزود: باید به فکر موقعیت فعلی بازار باشیم زیرا پیش بینی بلندمدت بازار ممکن است نیازمند زمان طولانی باشد که دیگر این بازار از هیچ جذابیتی برای سرمایه گذاری برخوردار نخواهد بود.

به گزارش ایرنا، شاخص بورس تهران در معاملات دیروز (یکشنبه) با افت ۱۳ هزار و ۶۲۹ واحد به سطح بیش از یک میلیون و ۱۸۰ هزار واحد رسید.

چقدر کالای اساسی وارد شده است؟

در ماه ابتدایی سال جاری بیش از ۱.۳ میلیون تن کالای اساسی به ارزش ۸۵۶ میلیون دلار در ۲۵ قلم کالای اساسی وارد کشور شده است. گزارش ایسنا، وضعیت تجارت خارجی ایران در فروردین ماه نشان داد که ۱۰ میلیون و ۳۴۳ هزار تن کالا به ارزش پنج میلیارد و ۷۶۲ میلیون دلار بین ایران و شرکای تجاری آن مبادله شده که در مقایسه با مدت مشابه سال گذشته از لحاظ وزن ۳۲ درصد و از حیث ارزش ۶۲.۵ درصد افزایش داشت. اما اینکه در تجارت فروردین ماه سهم کالای اساسی چقدر بوده، طی گزارشی از سوی ارونقی- معاون فنی گمرک ایران- اعلام شده است.

جزئیات واردات کالای اساسی در فروردین ۱۴۰۰

براساس این گزارش ۲۵ قلم کالایی وارد شده در مجموع یک میلیون و ۳۲۶ هزار و ۶۱۵ تن به ارزش ۸۵۶ میلیون و ۶۰۹ هزار و ۷۳۹ دلار بوده است.

مواد غذایی و خوراکی چقدر وارد شد؟

اما از اقلام وارداتی در بخش خوراکی ها می توان به گوشت قرمز سرد با ۴۹۹.۹ تن به ارزش ۲.۲ میلیون دلار، گوشت مرغ ۹۴.۲ تن به ارزش ۱۸۲.۸ هزار دلار اشاره کرد. براساس این گزارش میزان برنج وارداتی در فروردین ماه ۹۹۶.۵ تن به ارزش بیش از یک میلیون دلار، شکر خام ۱۲۸.۸ هزار تن به ارزش ۵۵.۳ میلیون دلار و ۱۷.۵ هزار تن حبوبات به ارزش ۱۴.۶ میلیون دلار بوده است.

واردات ۱۷۹ هزار تنی روغن جامد و مایع

همچنین از انواع دانه های روغنی ۱۳۳ هزار تن به ارزش ۶۸.۶ میلیون دلار و روغن خوراکی جامد و مایع ۱۷۹.۶ هزار تن به ارزش ۲۱۶.۷ میلیون دلار وارد شده است.

وضعیت واردات نهاده های دامی

در بخش دیگر کنجاله سویا ۱۶۱.۲ هزار تن به ارزش ۷۶ میلیون دلار، جو ۱۸۶.۱ هزار تن به ارزش ۵۳.۵ میلیون دلار و ذرت ۱۴۴.۴ هزار تن به ارزش ۴۵.۱ میلیون دلار بوده که جزو نهاده های تولید دام و طیور نیز محسوب می شوند.

واردات ۱.۱ هزار تن دارو و تجهیزات پرشکی

در بخش دارویی نیز ۳۲.۳ تن داروهای دامی ضروری به ارزش پنج میلیون دلار و همچنین دارو، تجهیزات و ملزومات ضروری پزشکی ۱.۱ هزار تن به ارزش ۱۱۱.۹ میلیون دلار وارد شده است.

اوضاع واردات انواع کاغذ

در سایر اقلام ۱۲ هزار تن خمیر کاغذ به ارزش ۱۰.۲ میلیون دلار، کاغذ روزنامه ۱۱۸.۹ تن به ارزش ۶۷.۲ هزار دلار و کاغذ چاپ و تحریر ۱۵.۶ هزار تن به ارزش ۱۲.۵ میلیون دلار بوده است.

واردات ۲.۳ هزار تن لاستیک

اما سموم تکنیکال شیمیایی ۸۹۹.۶ تن به ارزش ۷.۸ میلیون دلار، کودهای شیمیایی ۸.۵ هزار تن به ارزش ۸.۵ میلیون دلار و انواع بذر ۲۱۸ تن به ارزش ۲.۳ میلیون دلار وارد داشته است. همچنین میزان ماشین الات تولید کننده کالاهای اساسی ۳.۳ هزار تن به ارزش بیش از ۳۲.۵ میلیون دلار و لاستیک سنگین وارداتی ۲.۳ هزار تن به ارزش ۹.۵ میلیون دلار گزارش شده است. به گزارش ایسنا، در بین ۲۵ گروه کالای اساسی در حال حاضر در کنار دارو و تجهیزات و ملزومات پزشکی فقط پنج قلم دیگر ارز ترجیحی با نرخ ۴۲۰۰ جهت واردات دریافت می کند و ما بقی با ارز نیمایی تامین ارز می شود. در قانون بودجه سال جاری نیز با وجود تغییراتی که در محاسبه حقوق ورودی کالاهای واردات اعمال شد، اقلام اساسی و تجهیزات پزشکی مستثنی شده است؛ به طوری که محاسبه حقوق ورودی این اقلام با نرخ ۴۲۰۰ انجام می شود ولی برای سایر کالاها مصوبه بودجه بر نرخ سامانه ای تی اس بانک مرکزی که نرخ حاشیه بازار است تاکید دارد ولی فعلا با مصوبه هیات وزیران به روال گذشته برای تمامی اقلام اعمال می شود.

خبر



همتی اعلام کرد

پرداخت ۱۰۰ هزار میلیارد تومان به بنگاه‌های کوچک و متوسط

رئیس کل بانک مرکزی درباره برنامه این بانک برای حمایت از بنگاه‌های کوچک و متوسط گفت: مبلغی تا حد ۱۰۰ هزار میلیارد تومان از سوی بانک‌ها برای اعطای سرمایه در گردش به این واحدها، با هدف گسترش نقش آنها در تولید و اشتغال کشور پرداخت خواهد شد.

به گزارش ایسنا، عبدالناصر همتی در یادداشتی درباره پشتیبانی از SME ها نوشت: روز گذشته، رهبر معظم انقلاب اسلامی با اشاره به لزوم فعال شدن کارگاه‌های کوچک و متوسط در کنار کارگاه‌های بزرگ، تأکید کردند: گسترش این کارگاه ها علاوه بر ایجاد اشتغال، زمینه‌ساز تولید ثروت برای عموم مردم به ویژه طبقات ضعیف و متوسط هستند. وی افزود: بنگاه‌های کوچک و متوسط که از آنها تحت عنوان SME ها یاد می‌شود، امروزه به عنوان یکی از مسیرهای اصلی رشد و توسعه پایدار مبتنی بر دانش در کشورها شناخته می‌شوند.

ارزش افزوده بالا، نوآوری، اشتغال آفرینی و انعطاف‌پذیری بیشتر از مزایای این بنگاه‌ها است.

همتی گفت: بانک مرکزی در چند سال گذشته برنامه جدی برای افزایش میزان تأمین مالی SMEها داشته است.

در سال گذشته بیش از ۲۷ هزار واحد کوچک و متوسط از حدود ۸۵ هزار میلیارد تومان تسهیلات بهره مند شدند که نسبت به سال ۹۸ رشد ۵۷ درصدی داشته است.

وی بیان کرد: برنامه بانک مرکزی برای پشتیبانی مالی از SMEها در سال ۱۴۰۰ اختصاص مبلغی تا حد ۱۰۰ هزار میلیارد تومان از سوی بانک‌ها برای اعطای سرمایه در گردش به این واحدها، با هدف گسترش نقش آنها در تولید و اشتغال کشور است.

ویژه

مدیر گروه سلامت محیط دانشگاه علوم پزشکی اصفهان اعلام کرد:

کیفیت و سلامت آب شرب اصفهان به طور مستمر رصد می‌شود



کنترل و نظارت بر سلامت و کیفیت آب شرب جز وظایف ذاتی و اساسی نهادهای نظارتی مانند مرکز بهداشت است.

مهدی میرجهانیان با بیان این که گروه های مهندسی بهداشت آب مرکز بهداشت به طور روزانه پارامترهای کیفی آب شرب را بررسی می کنند، اظهار داشت: سلامت و کیفیت آب براساس استانداردهای ۱۰۵۳ و ۱۰۱۱ سازمان ملی استاندارد توسط نهادهای نظارتی بررسی و کنترل می شود.

وی افزود: همه روزه سلامت و کیفیت آب شرب از لحاظ میکروبی، شیمیایی و میزان کلر باقی مانده توسط مرکز بهداشت اصفهان کنترل می شود.

مدیرگروه سلامت محیط دانشگاه علوم پزشکی اصفهان با تاکید بر سلامت آب شرب شهرها و روستاهای استان عنوان کرد: در سال گذشته ۴۵۰ هزار آزمایش کلر باقی مانده در نقاط شهری و روستایی استان انجام گرفت که نتیجه ۹۹,۷۴ درصد کلر سنجی ها در مناطق شهری و ۹۹,۴۸ درصد در مناطق روستایی مطلوب بوده است.



قیمت سکه ۱۵ اردیبهشت ۱۴۰۰ به ۹ میلیون و ۳۴۰ هزار تومان رسید

قیمت هر قطعه سکه تمام بهار آزادی طرح جدید، اچهارشنبه ۱۵ اردیبهشت ۱۴۰۰ به ۹ میلیون و ۳۴۰ هزار تومان رسید. بقیمت هر قطعه سکه تمام بهار آزادی طرح قدیم ۹ میلیون و ۱۵۰ هزار تومان، نیم سکه ۵ میلیون و ۱۰۰ هزار تومان، ربع سکه ۳ میلیون و ۱۰۰ هزار تومان و سکه یک گرمی ۱ میلیون و ۸۰۰ هزار تومان است. همچنین قیمت هر اونس طلا در بازارهای جهانی ۱۷۷۶ دلار و ۴۴ سنت و هر گرم طلای ۱۸ عیار نیز ۹۱۶ هزار و ۴۷۴ تومان است.

اخبار



روحانی در جلسه هیات دولت؛

تحریم‌ها به‌زودی برداشته می‌شود

رییس جمهور گفت: سال ۹۹ یکی از سخت‌ترین سال‌های تاریخ ایران بود زیرا اتکای ما به نفت و میعاناتریی جمهور با اشاره به انجام مذاکرات احیای برجام در وین، گفت: امروز مردم ثمره صبر و مقاومت خود را در وین می بینند و از نظر من به عنوان رئیس دولت، تحریم شکسته شده و اگر همه متحد باشیم، سیاه کاری و دغل بازی نشود و گزارش ها درست به مردم برسد، به زودی تحریم برداشته خواهد شد. در بودجه ۲ درصد بود. حسن روحانی روز چهارشنبه در جلسه هیات دولت، تاکید کرد: آمریکا و طرف های ما در مذاکرات راهی جز این ندارند که به قانون و قطعنامه ۲۲۳۱ برگردند و به تعهدات خود کامل عمل کنند، امروز همه دنیا در این زمینه یکصدا است و هم می گویند که راهی جز اجرای کامل برجام و بازگشت به تعهدات و قانون وجود ندارد و این یک پیروزی بزرگ برای ملت ایران است. روحانی با اشاره به اینکه منتقدین دولت باید این شرایط سخت و هم‌زمانی آن با شیوع کرونا را در نظر بگیرند، اظهار داشت: با وجود همه فشارها و محدودیت‌های مالی در سال ۹۹، دولت توانست در راستای تحقق شعار سال (جهش تولید)، ۹۲.۱ هزار میلیارد تومان بودجه به بخش عمرانی تخصیص دهد که حتی از رقم مصوب ۸۸ هزار میلیارد تومانی برای بودجه عمرانی نیز بیشتر بود. رییس جمهور با اشاره به رقم ۱۰۸ هزار میلیارد تومانی پرداخت شده به خانوارها در سال ۱۳۹۹ در جهت حمایت از اقشار آسیب دیده از شیوع کرونا، تصریح کرد: دولت در سال ۱۳۹۹ در مجموع ۶۰۰ هزار میلیارد تومان برای حمایت از بخش‌ها و اقشار مختلف آسیب‌دیده از شیوع کرونا پرداخت کرد که چنین اقدامی در تاریخ کشور بی‌نظیر است. روحانی در ادامه با اشاره به انجام مذاکرات احیای برجام در وین و با بیان اینکه مسیر طی شده در این مذاکرات به گواه نتایج حاصل شده، صحیح بوده است، خاطرنشان کرد: دولت در مسیر اهداف اعلامی خود حرکت موفقی داشته و علاوه بر به ثمر رسیدن تلاش‌ها برای رفع تحریم‌ها، در زمینه مهار کرونا، بهبود معیشت مردم و تکمیل طرح‌های نیمه تمام نیز قدم‌های موفقی برداشته شده است و این اهداف تا آخرین روز دولت با قدرت و جدیت پیگیری می شود. رییس جمهور ادامه داد: در ماه‌های پیش‌رو ده‌ها میلیون دوز واکسن وارد خواهد شد و واکسن داخلی نیز به ثمر رسیده و واکسیناسیون سراسری با سرعت بیشتری انجام خواهد شد. دولت در رفع تحریم‌ها و انجام واکسیناسیون پای حرف خود ایستاده است و امیدواریم در هفته های آینده میلیون ها واکسن در اختیار مردم قرار گیرد.

شاخص بورس بیش از ۵۰۰۰ واحد افزایش یافت

روز گذشته روند حرکت بازار سرمایه امروز نسبت به روزهای دیگر کمی صعودی بود به طوری که شاخص کل بورس و شاخص کل فرابورس سبزپوش شدند. به گزارش ایسنا، شاخص کل بورس با ۵۲۰۵ واحد افزایش رقم یک میلیون و ۱۷۲ هزار واحد را ثبت کرد. این در حالی است که شاخص کل با معیار هم وزن روندی نزولی داشت و با ۱۷۷ واحد کاهش در رقم ۴۲۲ هزار و ۸۴۸ واحد ایستاد. معامله گران امروز ۳۵۳ هزار معامله به ارزش ۳۱ هزار و ۶۰۳ میلیارد ریال انجام دادند. ملی صنایع مس ایران، بانک پاسارگاد، فولاد مبارکه اصفهان، بانک ملت و صنایع پتروشیمی خلیج فارس نسبت به سایر نمادها بیشترین تاثیر مثبت را روی بورس گذاشتند. در آن سوی بازار سرمایه شاخص کل فرابورس هم روندی صعودی داشت و با هفت واحد افزایش به رقم ۱۷ هزار و ۴۲۵ واحد رسید. معامله گران این بازار ۸۳ هزار معامله به ارزش ۶۰ هزار و ۴۹۲ میلیارد ریال انجام دادند. هلدینگ صنایع معدنی خاورمیانه، پلیمر آریاساسول و تولید نیروی برق دماوند نسبت به سایر نمادها بیشترین تاثیر مثبت و در مقابل سنگ آهن گوهرزمین، سهامی ذوب آهن اصفهان و شرکت آهن و فولاد ارفع نسبت به سایر نمادها بیشترین تاثیر منفی را روی فرابورس گذاشتند.

دلار به کانال ۲۰ هزار تومان عقب نشینی کرد

افزایش فروشنده‌ها در بازار ارز و سکه

گروه اقتصاد ایران وجهان
News.kasbokar@gmail.com



قیمت دلار زیر مرز حساس ۲۱ هزار و ۸۰۰ تومان ماند ارزش واقعی قیمت سکه به زیر ۹ میلیون تومان رسید.

به گزارش اقتصاد نیوز قیمت دلار در شروع معاملات روز چهارشنبه نسبت به نرخ انتهایی روز دوشنبه کاهش داشت و در کانال ۲۱ هزار تومانی باقی ماند. تحلیل گران ورود دلار به کانال ۲۰ هزار تومانی را در صورت ماندن زیر مرز حساس ۲۱ هزار و ۸۰۰ تومان و ادامه روند کاهشی در بازار متشکل ارزی محتمل می‌دانستند. هر دو این‌ها در معاملات روز چهارشنبه اتفاق افتاد. قیمت سکه در این شرایط به قیمت دلار و طلای جهانی گره خورده است. در نیمه روز برای اینکه سکه مرز ۹ میلیون و ۸۰۰ هزار تومان را پس بگیرد باید حبابی در حدود ۹ درصد داشته باشد. حبابی تا این اندازه بزرگ با توجه به داده‌های چند هفته اخیر برای قیمت سکه محتمل نیست. بازار سکه در این شرایط روند قیمتی دلار و طلای جهانی را زیر نظر دارد.

روند کاهشی قیمت دلار ادامه داشت

قیمت دلار آمریکا در شروع معاملات روز چهارشنبه نسبت به نرخ‌های انتهایی روز دوشنبه ۲۰۰ تومان کاهش یافت و روی ۲۱ هزار و ۶۰۰ تومان قرار داشت، دلار با نوسان‌های کم‌دامنه معاملات نیمه اول روز را با قیمت ۲۱ هزار و ۵۸۰ تومان به پایان رساند. تحلیل گران اقتصادی معتقد بودند تثبیت قیمت دلار زیر سطح ۲۱ هزار و ۸۰۰ تومانی می‌تواند با افت بیشتر قیمت این ارز و در نهایت ورود آن به کانال ۲۰ هزار تومان همراه باشد. عامل دیگری که می‌توانست به عنوان نیرویی منفی بر قیمت دلار بازار آزاد اثر گذارد و روند نزولی آن را ادامه‌دار کند، تغییرات قیمت در بازار متشکل ارزی بود. کارشناسان اقتصادی معتقد بودند ادامه روند کاهشی قیمت دلار متشکل در روز چهارشنبه سیگنال مهمی برای بازار آزاد است. همین اتفاق رخ داد. قیمت دلار در بازار متشکل ارز در ابتدای امر با کاهش ۳۷۳ تومانی نسبت به متوسط روز سه‌شنبه روی ۲۱ هزار و ۱۹۶ تومان قرار داشت. به تبع افت قیمت در بازار متشکل قیمت ابتدایی دلار در سامانه سنا نسبت به نرخ انتهایی روز دوشنبه ۳۱۷ تومان افت داشت و روی ۲۱ هزار و ۴۰۸ تومان قرار گرفت. دامنه نوسانات قیمت دلار متشکل در شروع معاملات محدود بود، (البته در یک مقطع نزدیک به ۶۰ تومان کاهش یافت) با این وجود نزدیک شدن سریع قیمت دلار متشکل به مرز ۲۱ هزار تومان انتظارات کاهشی را در بازار آزاد تقویت کرد. ورود دلار متشکل به کانال ۲۰ هزار تومان در روز پنج‌شنبه یا در طول هفته آتی می‌تواند سیگنال کاهشی دیگری برای بازار دلار آزاد باشد و ورود آن به کانال ۲۰ هزار تومان را تسهیل کند. از دید برخی معامله گران تا زمانی که اخبار منفی از مذاکرات وین بیرون نیاید انتظارات در بازار ارز و سکه کاهشی می‌ماند. ظاهرا علاوه بر کاهش ورود نقدینگی برخی از معامله گران در این بازار ارز و سکه نیز ترجیح داده‌اند به جای نوسان گیری از قیمت‌ها وارد بازار ارزهای دیجیتالی شوند. با این حساب بازار علاوه بر اینکه با رکود سمت تقاضا روبرو است شاهد خروج پول نیز است.

مجوز نزولی به قیمت دلار؟

رییس کل بانک مرکزی کاهش نرخ ارز در شرایط کنونی را امری طبیعی دانست. برخی فعالان، صحبت‌های همتی را به معنای مجوز بازارساز برای افت بیشتر قیمت دلار برداشت کردند. این دیدگاه از آن جا تقویت می شود که رییس کل در بخشی از صحبت های خود عنوان کرد که احتمال رفع تحریمها و آزادی منابع بانک مرکزی، انتظارات مثبتی در بازار ارز ایجاد کرده است و کاهش نرخ ارز در این بازار امری منطقی است. در معاملات پشت خطی، روند بازار به گونه‌ای بود که حکایت از تایید صحبت های رییس کل داشت. دیروز اسکناس آمریکایی در معاملات پشت خطی نه تنها کانال ۲۲ هزار تومانی را از دست داد که به محدوده ۲۱ هزار و ۵۰۰ تومان ریخت. قیمت درهم نیز تا سطح ۶ هزار تومان نزول کرده است و در بازار هرات نیز تصور این است که معامله گران با توجه به کانال ۲۱ هزار معامله کنند. تحلیل گران فنی باور دارند در صورتی که دلار زیر محدوده ۲۱ هزار و ۸۰۰ تومانی تثبیت شود، احتمال افت قیمت این ارز به کانال ۲۰ هزار تومانی وجود خواهد داشت. انتظارات کاهشی در صورتی کاهش خواهد پیدا خواهند کرد که قیمت دلار به بالای محدوده ۲۲ هزار و ۵۰۰ تومانی بازگردد. در شرایط کنونی، معامله گران بازار نگاه مثبتی به مذاکرات هسته‌ای وین دارند و به همین دلیل خریدها خود را به تعویق انداخته اند. با این حال، اخیرا اخباری هم به بازار می رسد که این احتمال را مطرح می کند که شاید مذاکرات به سرعت نتیجه نرسد. به عنوان مثال، در یکی از آخرین اظهارنظرها، وزیر امور خارجه آمریکا عنوان کرده است که هنوز مسیر طولانی در مذاکرات وین درباره احیای توافق هسته‌ای ایران باقی مانده است. چنین صحبت هایی می توانند سمت و سوی انتظارات را در بازار ارز تغییر دهند و به صف خریداران بازار اضافه کنند. معامله گران فنی اعتقاد دارند، اگر بازارساز در روز چهارشنبه اجازه ندهد قیمت روند صعودی بگیرد و دلار را در یک دامنه محدود نگه دارد، میزان فروش ها بار دیگر شدت خواهند گرفت.

سکه به پایین‌ترین قیمت خود در ۶ ماه اخیر رسید/همه فروشنده شدند

نائب‌رئیس اتحادیه طلا و جواهر گفت: در پی ریزش نرخ ارز، امروز سکه به پایین‌ترین قیمت خود در ۶ ماه اخیر رسید. محمد کشتی آرای، درباره آخرین وضعیت بازار امروز (پانزدهم اردیبهشت ماه) طلا و سکه گفت: به دنبال کاهش نرخ ارز، شاهد ریزش قیمت‌ها در بازار طلا و سکه شده‌ایم. وی ادامه داد: تا به این لحظه نرخ دلار در بازار به ۲۱ هزار و ۲۵۰ تومان رسیده است به همین دلیل هم قیمت انواع سکه و طلا ریزشی است و طلا بیشترین ریزش را نسبت به سکه دارد. نائب‌رئیس اتحادیه طلا و جواهر افزود: در حال حاضر قیمت سکه به پایین ترین حد خود در ۶ ماه اخیر رسیده و تقاضایی در بازار وجود ندارد و همه فروشنده شده‌اند. کشتی آرای با اشاره به آخرین قیمت‌ها در بازار گفت: در حال حاضر تا به این لحظه قیمت انس ۱ هزار و ۷۷۶ دلار است و هر قطعه سکه طرح قدیم ۹ میلیون و ۲۵۰ هزار تومان، سکه طرح جدید ۹ میلیون و ۲۹۰ هزار تومان، نیم سکه ۵ میلیون و ۱۰۰ هزار تومان، ربع سکه ۳ میلیون و ۲۰۰ هزار تومان، هر مثقال طلا ۳ میلیون و ۹۳۰ هزار تومان و هر گرم طلای ۱۸ عیار ۹۰۷ هزار و ۵۰۰ تومان به فروش می‌رسد.

پورابراهیمی:

نرخ کنونی ارز فراتر از ارزش واقعی آن است

رئیس کمیسیون اقتصادی مجلس با بیان این که نرخ کنونی ارز فراتر از ارزش واقعی بوده و ناشی از سفته بازی و فضای روانی است گفت: نرخ ارز در روزهای آینده با توجه به کم شدن تقاضای کاذب در بازار کاهش یافته و به نرخ اقتصادی نزدیک می‌شود.

به گزارش تسنیم، محمدرضا پور ابراهیمی داورانی درباره کاهش نرخ ارز طی روزهای گذشته، افزود: براساس قانون برنامه ششم توسعه مدیریت نرخ ارز در اقتصاد کشور برعهده بانک مرکزی و مبنای آن نرخ شناور مدیریت شده است به این معنا که نرخ ارز باید براساس عرضه و تقاضا در بازار با مدیریت بانک مرکزی تعیین شود؛ با توجه به رویکرد مذکور افزایش و کاهش نرخ ارز براساس مکانیزم عرضه و تقاضا در بازار، فضای روانی و سفته بازی است.

نماینده مردم کرمان و راور در مجلس؛ اظهارات جهانگیری درباره نقش مجلس در جلوگیری از کاهش نرخ ارز را نشانه بی دقتی وی در طرح موضوع یا بی اطلاعی از مصوبات مجلس خواند و پیشنهاد داد؛ معاون اول رئیس جمهور نسبت به موضوعات اطلاعات بیشتری به دست آورد، زیرا مبنای مصوبات مجلس قانون برنامه ششم توسعه است.

وی تصریح کرد: مجلس نه تنها از کاهش نرخ ارز جلوگیری نکرد، بلکه معتقد است نرخ کنونی ارز فراتر از ارزش واقعی بوده و ناشی از سفته بازی و فضای روانی است.

این نماینده مردم در مجلس ادامه داد: براساس مصوبه مجلس در بودجه، بانک مرکزی می‌تواند به منظور بازارگردانی، نرخ ارز را در بازار با افزایش یا کاهش درصد مشخصی، عرضه کند به این معنا که نرخ بازار هر عددی بود بانک مرکزی مکلف است، تنظیم گری کند.

اثرات یک مصوبه تجاری که هنوز اجرا نشده

کالاهای وارداتی گران می‌شود

در حالی که اخیرا وزارت صمت اعلام کرده فعلاً حقوق ورودی در همه بخش‌ها مشابه سال ۱۳۹۹ و با نرخ ارز ۴۲۰۰ تومان اخذ می‌شود و این وزارتخانه به دنبال کاهش سود بازرگانی برای جبران گرانی ناشی از این مصوبه است، به نظر می‌رسد انتظارات تورمی ناشی از این مصوبه هنوز در بخش‌های مختلف وجود دارد. به گزارش ایسنا، بند (و) تبصره ۷ قانون بودجه امسال محل افزایش درآمد دولت از محل عوارض گمرکی است. طبق این مصوبه، نرخ ارز محاسبه ارزش گمرکی کالاهای وارداتی به استثنای کالاهای اساسی، دارو و تجهیزات مصرفی پزشکی در سال ۱۴۰۰ در همه موارد از جمله محاسبه حقوق ورودی، براساس برابری نرخ سامانه ای. تی. اس بانک مرکزی در روز اظهار بوده که نرخی نزدیک به بازار است. همچنین بر اساس این تبصره نرخ چهار درصد حقوق گمرکی برای کالاهای اساسی، دارو، تجهیزات و ملزومات مصرفی پزشکی و همچنین نهاده‌های کشاورزی و دامی به یک درصد و برای سایر کالاها به دو درصد ارزش گمرکی کالا کاهش پیدا کرد و در جزئی دیگر تاکید شده که مبلغ ریالی حقوق ورودی کالاهای اساسی، دارو، تجهیزات و ملزومات مصرفی پزشکی و نهاده های کشاورزی و دامی نسبت به سال قبل (۱۳۹۹) نباید افزایش یابد. کالاهای اساسی به عنوان نیاز اصلی مردم، همچنان برای واردات، ارز ۴۲۰۰ تومانی دریافت می کند و از سویی محاسبه حقوق ورودی آن نیز افزایش نداشته و با نرخ ترجیحی است. این موضوع طیف وسیعی از تولیدکنندگان و وارد کنندگان را تحت تاثیر قرار می‌دهد و اعتراضات زیادی به دنبال داشت.

برای مثال دبیر انجمن صنایع لوازم خانگی گفته بود که در صورت اجرای مصوبه تجاری در بودجه ۱۴۰۰ مبنی بر تغییر نرخ ارز محاسبه حقوق ورودی، لوازم خانگی بی‌برو برگرد گران می‌شود و تبعاتی نیز متوجه تولیدکنندگان خواهد شد. چند روز بعد هم رئیس انجمن تولیدکنندگان محصولات دخانی از تاثیر اجرای این مصوبه بر افزایش قیمت سیگار خبر داد و رئیس اتحادیه چاپخانه‌داران تهران نیز از بلاتکلیفی وارد کنندگان و تولیدکنندگان با مصوبه تجاری جدید خبر داد. اخیرا اما بابک عابدینی، رئیس اتحادیه صادرکنندگان صنعت چاپ آب پاکی را ریخت و گفت با توجه به اینکه صنعت چاپ یک صنعت پایه است و کلیه بسته بندی‌های محصولات عرضه شده در بازار توسط این صنعت تأمین می‌شود، افزایش قیمت مواد اولیه در این صنعت در پی اجرای مصوبه تجاری یاد شده، منجر به افزایش قیمت تمام شده همه کالاهای مصرفی مردم می‌شود. به گفته او حتی شایعه این اتفاق التهاباتی در بازار مواد اولیه صنعت چاپ و کاغذ ایجاد کرده است.

ناهماهنگی، عامل تداوم التهاب و انتظارات تورمی

این در حالی است که چهارشنبه هفته قبل، در پی اعتراضات به گرانی‌های احتمالی ناشی از افزایش نرخ ارز مبنای حقوق ورودی، مدیرکل دفتر خدمات بازرگانی وزارت صنعت، معدن و تجارت (صمت) به ایسنا گفته بود که دولت به دنبال اضافه کردن اصلاحیه یا متممی به قانون بودجه کشور در رابطه با حقوق ورودی است تا بتواند سود بازرگانی را طوری کاهش دهد که افزایش قیمت ناشی از بالا رفتن حقوق ورودی در پی اجرای مصوبه مجلس کمتر شود. اما روز گذشته رئیس اتحادیه صادرکنندگان صنعت چاپ از مسئولان خواست که اگر قرار است این مصوبه اجرا نشود باید بخشنامه‌های گمرکی و نرخ مصوب را به اتاق‌های بازرگانی و تشکل های مربوطه اعلام کنند تا در اختیار وارد کنندگان و تجار فعالان اقتصادی قرار گیرد که این شایعه از بین برود.

آیا پیشنهاد صمت افزایش قیمت را جبران می‌کند؟

شاید یکی از دلایل بی تاثیر بودن صحبت‌های مدیرکل دفتر خدمات بازرگانی وزارت صمت و حتی تعلیق موقت اجرای این مصوبه این است که نتیجه نهایی پیشنهاد وزارت صمت نیز تفاوت چندانی با نتیجه مصوبه اصلی ندارد. بر اساس اطلاعات منتشر شده از سوی گمرک، وزارت صنعت، معدن و تجارت (صمت) پیشنهاد داده که مبنای دریافت حقوق ورودی اعم از حقوق گمرکی و سود بازرگانی، نرخ سامانه ای.تی. اس باشد ولی میزان سود بازرگانی کلیه ردیفهای تعرفه به غیر از خودروی سواری، کالاهای اساسی، دارو و تجهیزات مصرفی پزشکی مشمول ۷۵ درصد تخفیف شده و فقط ۲۵ درصد آن دریافت شود. اگر فرض براین باشد که ارزش واردات بخشی از یک کالای وارداتی حدود ۱۰ هزار دلار است، آنگاه برای کالاها و اقلام مرتبط با تولید براساس قانون بودجه ۱۳۹۹، حقوق گمرکی یک میلیون و ۶۸۰ هزار تومان، سود بازرگانی ۴۲۰ هزار تومان، عوارض هلال احمر ۲۱ هزار تومان و مالیات بر ارزش افزوده ۳.۹ میلیون تومان است که مجموع پرداختی ۶.۹ میلیون تومان خواهد بود. اما با محاسبه حقوق ورودی بر مبنای قانون بودجه سال ۱۴۰۰ مجموع پرداختی به ۲۸ میلیون و ۲۹۰ هزار تومان افزایش می یابد که ۴.۶ برابر نسبت به پارسال رشد نشان می‌دهد. در صورت محاسبه برمبنای پیشنهاد وزارت صمت نیز مجموع پرداختی ۲۶.۳ میلیون تومان می شود که نشان دهنده افزایش ۴.۳ برابری نسبت به سال گذشته است و تنها دو میلیون تومان با آنچه در قانون بودجه پیش بینی شده تفاوت دارد.

در سال ۹۹؛

تورم تولیدکننده صنعتی ۲۰ درصد افزایش یافت

مرکز آمار ایران از افزایش ۱۹.۷ درصدی نرخ تورم تولیدکننده صنعتی در سال ۹۹ خبر داد. به گزارش مرکز آمار ایران، نرخ تورم تولیدکننده بخش صنعت در مقایسه با سال قبل (تورم سالانه) در سال ۹۹ به ۵۶،۸ درصد رسید که در مقایسه با همین اطلاع در سال قبل، ۱۹.۷ واحد درصد افزایش داشته است. در میان بخش‌های مختلف صنعتی، کمترین مقدار شاخص مربوط به رشته فعالیت‌های تولید محصولات دارویی، مواد شیمیایی مورد استفاده در داروسازی و محصولات دارویی گیاهی (۲۱۹،۵) و تولید محصولات غذایی (۲۷۲.۱) و بیشترین آن به ترتیب مربوط به تولید فلزات پایه (۶۰۳.۵)، تولید سایر تجهیزات حمل ونقل (۵۶۶.۱) و تولید مواد شیمیایی و فراورده‌های شیمیایی (۴۷۲.۷) است.

شاخص سالانه

شاخص قیمت تولیدکننده بخش صنعت در سال ۱۳۹۹ به ۳۸۶،۱ رسید که در مقایسه با همین اطلاع در سال ۱۳۹۸، ۱۳۹.۹ واحد افزایش داشته است. در میان بخش‌های مختلف صنعتی، کمترین مقدار شاخص مربوط به رشته فعالیت‌های تولید محصولات دارویی، مواد شیمیایی مورد استفاده در داروسازی و محصولات دارویی گیاهی (۲۱۹.۵) و تولید محصولات غذایی (۲۷۲.۱) و بیشترین آن به ترتیب مربوط به تولید فلزات پایه (۶۰۳.۵)، تولید سایر تجهیزات حمل ونقل (۵۶۶.۱) و تولید مواد شیمیایی و فراورده‌های شیمیایی (۴۷۲.۷) است.

تورم سالانه

درصد تغییرات شاخص قیمت تولیدکننده بخش صنعت نسبت به سال قبل (تورم سالانه) در سال ۱۳۹۹ به ۵۶،۸ درصد رسید که در مقایسه با همین اطلاع در سال قبل، ۱۹.۷ واحد درصد افزایش داشته است. به عبارتی، میانگین قیمت دریافتی توسط تولیدکنندگان مواد صنعتی به ازای فروش محصولات شأن در داخل کشور، در سال ۱۳۹۹ نسبت به سال ۱۳۹۸، ۵۶.۸ درصد افزایش دارد. تورم تولیدکننده در سال ۱۳۹۹ در بخش‌های مختلف صنعتی به این شرح است: صنایع مواد غذایی ۴۲،۱ درصد، ساخت انواع آشامیدنی ۵۱.۳ درصد، تولید محصولات از توتون و تنباکو سیگار ۱۹.۰ درصد، تولید منسوجات ۵۴.۷ درصد، تولید پوشاک ۴۷.۹ درصد، تولید چرم و محصولات وابسته ۴۴.۷ درصد، تولید چوب و محصولات چوبی و چوب پنبه ۵۷.۸ درصد، تولید کاغذ و محصولات کاغذی ۴۸.۶ درصد، انتشار، چاپ و تکثیر رسانه‌های ضبط شده ۲۵.۰ درصد، تولید کُک و فرآورده‌های حاصل از پالایش نفت ۲۶.۹ درصد، صنایع مواد شیمیایی و فرآورده‌های شیمیایی ۶۹.۱ درصد، صنایع محصولات دارویی، مواد شیمیایی مورد استفاده در داروسازی و محصولات دارویی گیاهی ۲۹.۷ درصد، صنایع تولید محصولات از لاستیک و پلاستیک ۶۸.۳ درصد، تولید سایر محصولات کانی غیر فلزی ۴۵.۴ درصد، تولید فلزات اساسی ۱۰۵.۶ درصد، تولید محصولات فلزی ساخته شده بجز ماشین‌آلات و تجهیزات ۶۲.۹ درصد، تولید محصولات رایانه‌ای، الکترونیکی و نوری ۳۷.۳ درصد، ساخت تجهیزات برقی ۷۱.۰ درصد، تولید ماشین‌آلات و تجهیزات طبقه‌بندی نشده در جای دیگر ۶۰.۰ درصد، تولید وسایل نقلیه موتوری، تریلر و نیم تریلر ۵۳.۱ درصد، تولید سایر وسایل حمل و نقل ۱۳۸.۶ درصد، تولید مبلمان ۶۸.۴ درصد و تولید سایر مصنوعات ۲۷.۴ درصد تغییر شاخص قیمت تولیدکننده در سال ۱۳۹۹ نسبت به سال ۱۳۹۸ (تورم تولیدکننده در سال ۱۳۹۹) داشته اند.

خبر



سال ۹۹ رکوردار بالاترین رشد نقدینگی طی ۴۲ سال گذشته

طی ۴۲ سال گذشته، بالاترین نرخ رشد سالانه نقدینگی (حدود ۴۱ درصد) در سال ۱۳۹۹ اتفاق افتاده است. به گزارش اتاق بازرگانی تهران، نقدینگی کشور در پایان اسفند ۱۳۹۹ به ۳۴۵۷.۸ هزار میلیارد تومان و پایه پولی هم به ۴۵۵.۹ هزار میلیارد تومان رسید که به ترتیب در مقایسه با سال ۱۳۹۸ حدود ۴۰.۶ درصد و ۲۹.۲ درصد افزایش داشته‌اند. طی سه دهه اخیر، به طور میانگین در هر دهه، نقدینگی ایران ۱۱.۵ برابر شده است که این رقم برای دهه منتهی به ۱۳۹۹ حدود ۱۱.۸ برابر است. رشد نقدینگی و پایه پولی در سال ۱۳۹۹ از روند بلندمدت خود فاصله زیادی گرفته و تقریباً شکاف ۱۰ واحد درصدی بین ارقام سال ۱۳۹۹ با روند بلندمدت وجود دارد. نرخ رشد نقدینگی در ایران ۲.۷ برابر میانگین رشد نقدینگی منطقه خاورمیانه و شمال آفریقا در سال ۲۰۲۰ است. طی ۴۲ سال گذشته، بالاترین نرخ رشد سالانه نقدینگی (حدود ۴۱ درصد) در سال ۱۳۹۹ اتفاق افتاده است.

میانگین قیمت مسکن در منطقه یک ۵ برابر ارزانترین منطقه تهران

تفاوت متوسط قیمت مسکن در منطقه یک پایتخت با متری ۶۶.۸ میلیون تومان و منطقه ۱۸ به عنوان ارزانترین محله تهران با متوسط متری ۱۳.۴ میلیون تومان به حدود ۴۰۰ درصد رسیده است. به گزارش خبرنگار مهر، بر اساس گزارش بانک مرکزی، در فروردین ماه متوسط قیمت هر متر مربع واحد مسکونی در شهر تهران ۲۹.۳ میلیون تومان بوده است. ارزان‌ترین منطقه پایتخت، منطقه ۱۸ با متوسط قیمت متری ۱۳ میلیون و ۴۴۵ هزار تومان و گران‌ترین منطقه نیز منطقه یک با متوسط قیمت متری ۶۶ میلیون و ۸۰۲ هزار تومان برآورد شده است. بنابراین تفاوت ۵ برابری میان متوسط قیمت مسکن در گران‌ترین و ارزان‌ترین مناطق پایتخت به چشم می‌خورد.

دپوی سه میلیون کالای اساسی در گمرک

معاون گمرک ایران گفت: بیش از ۷۴ درصد از کالاهای اساسی مشمول ارز ۴۲۰۰ تومانی در بندر امام خمینی دپو شده که متعلق به ۵۰ واردکننده است. به گزارش صدا و سیما، مهرداد جمال اروقی اظهار داشت: طبق بررسی‌های صورت پذیرفته موجودی ۶ قلم کالای اساسی مشمول ارز ترجیحی ۴۲۰۰ تومانی شامل گندم، ذرت، جو، دانه‌های روغنی، کنجاله سویا و روغن خام در بنادر و گمرکات کشور معادل ۴.۱۵۴.۹۸۰ تن برآورد شده است. معاون فنی گمرک ایران افزود: موجودی کالاهای اساسی مشمول ارز ترجیحی موجود در بندر امام خمینی برابر با ۳.۰۸۹.۵۸۵ تن بوده و به عبارت دیگر بیش از ۷۴ درصد کالاهای اساسی مشمول ارز ترجیحی در بندر امام خمینی دپو شده که متعلق به ۵۰ واردکننده است.

استان ها

آغاز به کار ستاد پایش تنش آبی در آبفای استان اصفهان



در پی دستورالعمل مدیرعامل شرکت مهندسی آب و فاضلاب کشور مبنی بر تشکیل ستاد تنش آبی در استان ها، نخستین جلسه ستاد تنش آبی در آبفای استان اصفهان برگزار شد. در این جلسه که با حضور مدیرعامل، معاونان و برخی مدیران مرتبط برگزار شد مدیرعامل شرکت آب و فاضلاب استان اصفهان در سخنانی با اشاره به کاهش ۴۰ درصدی نزولات جوی در سال آبی اخیر گفت: اعضای این ستاد موظفند هر هفته با ارائه پیشنهادهای راهبردی برای مقابله با چالش کم آبی در جلسات ستاد شرکت کنند. هاشم امینی بر اتخاذ راهکارهای جدید تامین و توزیع عادلانه آب در شهرها و روستاهای استان تاکید کرد و اظهار داشت: آبفای استان اصفهان با بهره گیری از فناوری های نوین مانند سامانه های تله متری و تله کنترل و همچنین پایش مداوم شبکه توزیع، سعی در توزیع عادلانه آب شرب بین مردم دارد.



کاهش ۲۰ هزار تومانی قیمت سکه

هر قطعه سکه تمام بهار آزادی طرح جدید در بازار تهران (شنبه) با کاهش ۲۰ هزار تومانی قیمت نسبت به روز کاری گذشته به ۹ میلیون و ۵۲۰ هزار تومان رسید. ارزش هر قطعه سکه تمام بهار آزادی طرح جدید با کاهش ۲۰ هزار تومانی نسبت به روز گذشته به رقم ۹ میلیون و ۵۲۰ هزار تومان رسید و سکه تمام بهار آزادی طرح قدیم نیز ۹ میلیون و ۳۰۰ هزار تومان معامله شد. نیم‌سکه بهار آزادی پنج میلیون و ۱۵۰ هزار تومان، ربع سکه سه میلیون و ۲۰۰ تومان و سکه یک گرمی هم یک میلیون و ۹۰۰ هزار تومان قیمت خورد. علاوه بر این، در بازار طلا نیز نرخ هر گرم طلای ۱۸ عیار به ۹۳۲ هزار و ۸۶۴ تومان رسید قیمت مثقال طلا نیز چهار میلیون و ۴۱ هزار تومان شد.

خبر



روحانی:

نیازمند واردات واکسن خارجی هستیم

رئیس جمهور گفت: کسی وقتی ویروس کرونا در دنیا شایع شد فکر نمی کرد که بشر در هشت ماه بعد به واکسن برسد، البته هرچند کاملا هم تاثیر گذار نیست اما به هر حال به واکسن رسیده است.

حسن روحانی در شصت و هفتمین جلسه ستاد ملی مدیریت بیماری کرونا با بیان اینکه کشور نیازمند واکسن داخلی است، اظهار کرد: ما باید کشورمان را به تجهیزات ساخت واکسن و توانمندی‌های عملی آن مجهز کنیم. کسی وقتی این ویروس در دنیا شایع شد فکر نمی کرد که بشر در هشت ماه بعد به واکسن برسد، البته هرچند کاملا هم تاثیر گذار نیست اما به هر حال به واکسن رسیده است. وی یادآور شد: اساس واکسن این است که بدن را آماده می کند برای مبارزه بهتر با ویروس و معمولاً جلوی مرگ و میر را می گیرد. پس واکسن در شرایط فعلی بسیار مهم است، هرچند که هنوز همه مراحل خود را طی نکرده باشد و اثربخشی صددرصد نداشته باشد.

رییس جمهوری با بیان اینکه کسی که واکسن زده باید بداند که صددرصد مصون نیست، اظهار کرد: آن فرد می تواند ناقل باشد و از این جهت باید بسیار رعایت کند تا نزدیکان خود را مبتلا نسازد.

روحانی با اشاره به آغاز موج چهارم کرونا در هفته‌های اخیر، اظهار کرد: این خیز در نمودارها هم به خوبی مشخص است که بسیار بلند و بیش از سه خیز قبلی بوده است. نوع ویروس انگلیسی متاسفانه موتاسیون یافته و بسیار خطرناک است. اگرچه طبق گزارش‌ها در استان‌ها نیز افت و خیزهایی مشاهده می کنیم اما عمدتاً می توانیم بگوییم در همه استان‌ها به پیک رسیده‌ایم و طی کردن این پیک به سیر نزولی شروع شده است.

وی با بیان اینکه اگرچه تعداد مبتلایان در این دوره بیشتر بوده است اما تعداد فوتی‌ها برابر با دوره سوم بود که این نتیجه تلاش و زحمات کادر درمان است، افزود: از زحمات قرارگاه مقابله با بیماری کرونا در تهران، استانداری‌ها و فرمانداری‌ها و بخشداری‌ها، دانشگاه‌ها و روسای دانشگاههای علوم پزشکی، نیروهای مسلح و ناجا که همه دست به دست هم دادند و تلاش کردند، قدردانی می کنیم.

رییس جمهوری تاکید کرد: اگر همه دست به دست هم نداده بودیم و این رنگ بندی‌ها به خوبی در این چند هفته برای مناطق نارنجی و قرمز اجرا نشده بود امروز از پیک چهارم خارج نشده بودیم. روحانی با تاکید بر اینکه خروج از موج چهارم به چند هفته زمان نیاز دارد، یادآور شد: تاکید من بر موضوع واکسن است و در این مقطع نیازمند وارد کردن واکسن خارجی هستیم. برخی در نوشته‌ها و گفته‌های خود آورده‌اند که کمی صبر کنید تا واکسن‌های داخلی می‌رسد و با فشاری که داریم واکسن را از خارج نخریم که این حرف دقیقی نیست.

وی تصریح کرد: همان جمله معروفی که می گوید «بهترین واکسن نخستین واکسن است» را باید استفاده کنیم. هر کدامی که اول به دست انسان برسد باید تزریق شود. نباید معطل بکنیم و نباید گوییم صبر کنیم ۲ ماه دیگر که چه می‌شود یا چه نمی‌شود. رییس جمهوری با بیان اینکه هر واکسن مورد تاییدی که رسید چه با تاثیر ۹۰ تا ۸۰ درصد و شاید کمتر یا بیشتر را باید فوری استفاده کرد، ادامه داد: گروه اول یعنی مدافعان سلامت از واکسن استفاده کردند. واکسیناسیون گروه دوم آغاز شد و واکسینه کردن افراد بالای ۸۰ سال در حال انجام است که امیدواریم در روزهای آینده به نهایت برسد تا گروه‌های بعدی را شروع کنیم و همچنین افرادی که دارای بیماری‌های زمینه‌ای هستند، تا بتوانیم آنها را هم واکسینه کنیم.

روحانی با اشاره به برنامه واکسیناسیون در کشور، گفت: در روزهای آینده یک میلیون دز دیگر و اوایل خرداد ۸ میلیون دز دیگر در اختیار ما قرار می گیرد. امیدواریم در این فاصله کوواکس چند میلیون دز در اختیار ما قرار دهد و بتوانیم ۱۳ تا ۱۴ میلیون نفری که در اولویت ما هستند، در این دولت واکسینه سازیم تا بتوانیم بگوییم مرگ را مهار کرده‌ایم. وی با یادآوری اینکه برای مهار زنجیره انتقال باید ۷۰ درصد جمعیت را واکسینه کنیم، اظهار کرد: باید بتوانیم تا تیرماه از این مراحل عبور کنیم تا بگوییم از نظر مرگ و میر این ویروس را مهار کردیم. ان‌شاءالله دولت بعدی هم این کار را ادامه می‌دهد.

رییس جمهوری با بیان اینکه واکسن داخلی از تابستان وارد بازار شده و به دست ما می‌رسد، گفت: واکسن پاستور که با همکاری کوبا بوده است، زودتر به دست مردم می‌رسد و مردم می‌توانند از آن استفاده کنند. سایر واکسن‌ها نیز به تدریج در اختیار مردم قرار می‌گیرد و شرایط بهتر می‌شود.

تعداد فروشنده ها در بازار ارز افزایش یافت

مقاومت دلالان در برابر ریزش دلار

گروه اقتصاد ایران وجهان
News kasbokar@gmail.com



بازار ارز و سکه روز گذشته شروع صعودی داشتند قیمت دلار در ابتدای کار افت ناگهانی در هفته گذشته را تا حدی جبران و قیمت سکه نیز کمی پیش روی کرد. اما در پایان نیمه اول بازار افت قیمت درهم از صعود دلار کاست. دلار آمریکا معاملات روز شنبه را با قیمت ۲۱ هزار و ۶۸۰ تومان شروع کرد. نرخ دلار در عصر روز پنج‌شنبه حوالی ۲۱ هزار و ۸۰ تومان قرار داشت. در نتیجه قیمت شروع هفته از قیمت عصر پنج‌شنبه ۶۰۰ تومان معادل، حدود ۳ درصد بالاتر بود و بخشی از افت ۸ درصدی هفته گذشته جبران شد. قیمت دلار در معاملات پشت خطی شب گذشته تا مرز ۲۱ هزار و ۸۰۰ تومان نیز بالا رفته بود و افزایش قیمت دلار در شروع هفته از دید تحلیل‌گران بسیار محتمل بود.

به گزارش اقتصاد نیوز دلار هرات نیز کار خود را با افزایش قیمت آغاز کرد. دلار هرات معاملات روز پنج‌شنبه را که با قیمت ۲۱ هزار و ۲۰۰ تومان آغاز کرد و با دنبال کردن رفتار نوسانی در مقاطعی زیر دلار بازار داخل قرار گرفت. قیمت دلار هرات در شروع معاملات روز شنبه ۲۱ هزار و ۸۴۰ تومان بود.

فشار عرضه ارز از سوی دولتی‌ها

صرافی‌های بانکی و شرکت‌های دولتی دارای ارز صادراتی با خوش‌بینی نسبت به اتفاقات بین‌المللی در حال فروش ارز خود در بازار هستند اما بازار در مقابل کاهش نرخ مقاومت می‌کند.

به گزارش مهر، ظرف روزهای گذشته قیمت ارز در بازار روند کاهشی مستمری را تجربه کرده است و علیرغم اینکه در روزهای کاری هفته، به طور مداوم و به صورت تدریجی، قیمت پله پله کاهش یافت، اما در روزهای پایانی هفته که همزمان با تعطیلات عادی صرافی‌های رسمی و شعب ارزی بانک‌ها بود، قیمت رو به افزایش گذاشت. اکنون صرافی‌های بانک‌ها و شرکت‌های دولتی و خصولتی دارای ارز صادراتی با خوش‌بینی نسبت به اتفاقات بین‌المللی در حالی اقدام به فروش ارز خود در بازار می کنند که بازار همچنان در مقابل کاهش نرخ مقاومت می کند؛ اما این مقاومت، یارای مقابله در برابر افزایش عرضه ارز را ندارد. در واقع، عرضه کنندگان از یک سو فشار بر بازار می‌آورند که این نرخ کاهش یابد و از سوی دیگر، کف بازار در این میان مقاومت می کند و این امر، نرخ را تا حدودی متعادل کرده و از ریزش زیاد جلوگیری می کند.

در این میان نقش شرکتهای خصولتی و صرافی‌های بانکی را در این کاهش نرخ نمی‌توان نادیده گرفت، به خصوص اینکه اکنون تصور عمومی بر این است که در ماههای پایانی دولت و در آستانه انتخابات، تمایل به کاستن از نرخ ارز و تحویل دولت با نرخ دلار زیر ۲۰ هزار تومان به دولت بعد بسیار بالا است؛ شاهد مدعا نیز سخنان رئیس جمهور است که حتی چند مدتی قبل، از دلار ۱۵ هزار تومانی سخن به میان آورده است که این امر شائبه تلاش دولت برای کاهش نرخ ارز از طریق ارزپاشی را تقویت می کند.

در چند روز پایانی هفته گذشته که بازار نیمه تعطیل بود، برخی دیگر از فعالان بازار ارز، در خلاء فعالیت صرافی‌های بانکی دست به کار شده و تا قیمت دلار را با نرخ‌های بالاتر از سطوحی که در هفته کاری قبل از آن رقم خورده بود، معامله کنند؛ حتی سیگنال‌هایی را از طریق معاملات فردایی مبنی بر افزایش نرخ به بازار مخابره کردند؛ در حالیکه اکنون صرافی‌ها می گویند که این اقدام آنها صرفاً جهت جلوگیری از شکستن سد مقاومتی قیمت دلار در بازار است و آنها نمی خواهند اجازه دهند که نرخ از یک حد مشخصی پایین‌تر بیاید تا آستانه ضرر خود را کاهش دهند.

بررسی‌های میدانی از شبکه‌های اجتماعی و کانال‌های دلالان برای معاملات ارز حکایت از آن دارد که واسطه‌گران غیررسمی و سوداگران با علم به اینکه روند کاهشی نرخ ارز از شنبه ۱۸ اردیبهشت ۱۴۰۰ باز هم ادامه خواهد یافت، اقدام به بالا بردن نرخ در معاملات فردایی می کنند بلکه این روند را اندکی هم که شده به تأخیر انداخته و روند عرضه را در بازار کند کنند؛ در حالیکه پیش‌بینی فعالان بازار ارز بر این است که از امروز با آغاز کار مجدد صرافی‌ها و بانک‌ها مجدد نرخ روند منطقی خود را در پیش خواهد گرفت. البته بخشی از آن هم طبیعی است، چراکه افرادی که دلار را با قیمت بالا خریداری کرده‌اند، تمایلی به ریزش سنگین قیمت ندارند.

یکی از فعالان بازار ارز که خود دارای یک صرافی است، در گفتگو با مهر می گوید: زمانی که دلار نزدیک به ۳ تا ۴ هزار تومان در هفته ریزش داشته باشد، بسیاری از صراف‌ها و فعالان بازار ارز مبادرت به فروش ارز خود در قیمت‌های بالاتر کرده و برای اینکه ریسک برگشت ارز یا گران شدن ارز را ببندند، روی قیمت پایین‌تر اقدام به خرید ارز از مردم می کنند پس یک سودی را برای خود حاصل می کنند تا به اصطلاح خود، پایین نرخ را ببندند.

وی می‌افزاید: مجدد این کار که انجام شود، شوک ۵ تا ۱۰ درصدی را به بازار خواهد داد که به نظر می‌رسد در روزهای پایانی هفته این موضوع عملیاتی شد؛ اما مجدد روند پلکانی کاهش ارز ادامه خواهد یافت.

این فعال بازار ارز خاطرنشان کرد: اکنون وزنه خبرهای خوش در بازار ارز سنگین است و همین امر مردم را ترغیب به خرید ارز نمی کند و بنابراین عرضه از تقاضا پیشی گرفته و روند کاهشی ادامه می‌یابد.

یکی دیگر از فعالان بازار ارز با بیان اینکه روند کاهشی نرخ ارز فعلاً ادامه خواهد یافت، گفت: البته با توجه به حجم بالای کالاهای ترخیصی در ماههای گذشته، کاهش نرخ ارز باعث متضرر شدن بسیاری از صاحبان کالاها شده و احتمال مقاومت از جانب آنها هم وجود خواهد داشت؛ اما به هر حال این مقاومت‌ها منجر به ماندگاری روند صعودی قیمت ارز نخواهد شد.

آیا با کاهش نرخ ارز کالاهای مصرفی ارزان می‌شود؟

عضو هیئت مدیره خانه صنعت، معدن و تجارت ایران با بیان اینکه آستانه کاهش نرخ ارز جایی است که به صادرات آسیب نزند، گفت که کاهش نرخ ارز در قیمت کالاهای موجود در بازار تاثیر چندانی نخواهد داشت و تاثیر آن مربوط به زمانی است که کالاهای جدید با نرخ ارز و مواد اولیه ارزان‌تر تولید شده باشند.

آرمان خالقی در گفت‌وگو با ایسنا با بیان اینکه کاهش نرخ ارز و با ارزش شدن پول ملی معمولا خبر خوبی است، اظهار کرد: با توجه به سقوط سنگین ارزش پول ملی در سال‌های اخیر، حالا به دنبال این هستیم که بخشی از آنچه از دست رفته را پس بگیریم. بنابراین کاهش نرخ ارز خبر خوشحال کننده است اما در حال حاضر در شرایط بی ثباتی بازار قرار داریم و با وجود شروع یک روند کاهشی، همچنان نرخ ارز در میان مدت قابل پیش بینی نیست. وی افزود: اگر عدد تعادلی نرخ ارز مشخص شود، تصمیم گیری برای مدیران اقتصادی کشور در بخش خصوصی و فعالان صنعتی و معدنی راحت‌تر می‌شود. اگر برای مثال نرخ ارز روی ۱۷ هزار تومانی که در بودجه هم تعیین شده به ثبات برسد، قدرت خرید مواد اولیه، تجهیزات و قطعات برای بخش تولید بهتر خواهد بود و به سرمایه در گردش کم‌تری نسبت به گذشته نیاز خواهند داشت. بنابراین توان مانور اقتصادی در وقت تولید نیز افزایش پیدا می کند.

چه زمانی کالاها ارزان می‌شود؟

عضو هیئت مدیره خانه صنعت، معدن و تجارت ایران همچنین در پاسخ به اینکه آیا کالاهای تولیدی ارزان تر خواهد شد یا نه؟ نیز تصریح کرد: زمانی که نرخ ارز به ثبات برسد، طبیعتاً تولید کنندگان مواد اولیه خود را به ریال ارزان تر می خرند و می توانند کالا و محصولات تولیدی خود را نیز ارزان تر به فروش برسانند. اما زمانی کاهش نرخ ارز خود را در بازار نشان می‌دهد که نرخ آن به ثبات رسیده باشد. چون در شرایطی که تولید کننده مواد اولیه خود را گران خریده، در برابر ارزان فروختن آن مقاومت می کند، مگر اینکه فشار اقتصادی همه را مجبور به پذیرش کند.

بنابراین به گفته وی کاهش نرخ ارز در قیمت کالاهای موجود در بازار تاثیر چندانی نخواهد داشت و تاثیر آن مربوط به زمانی است که کالاهای جدید با نرخ ارز و مواد اولیه ارزان‌تر تولید شده باشند.

خالقی همچنین درباره مخالفت تولیدکنندگان با کاهش شدید نرخ ارز، تصریح کرد: اگر نرخ ارز امسال نزدیک به یک سوم شود در صادرات اثر منفی خواهد داشت. در حال حاضر با افزایش نرخ برابری ارزهای خارجی در برابر ریال کالاهای تولید داخل مزیت قیمتی پیدا کرده و برای صادرات مطلوب شده است تا جایی که کشورهای دیگر بسیاری از کالاهای داخلی را روی دست می‌برند. برای مثال در مواردی صادرات کالای کشاورزی به قدری زیاد بود که برای جلوگیری از آن مرز بسته شد. اما کاهش نرخ ارز بر صادرات اثر منفی می گذارد و شرایطی که موجب شد علی‌رغم تحریم‌ها صادرات رشد خوبی داشته باشد، حذف می شود، چراکه دیگر مزیت قیمتی نسبت به رقبا نخواهیم داشت.

نرخ طلایی ارز چقدر است؟

اما به گفته وی آستانه کاهش نرخ ارز جایی است که کالای ایرانی همچنان برای کشورهای وارد کننده به لحاظ قیمتی جذاب باشد. به نظر می رسد این رقم آستانه همانند رقم ۱۷ هزار تومانی در بودجه باشد و بیش از این مقدار به صادرات لطمه بزند.

خالقی با بیان اینکه اگر نرخ ارز با در نظر گرفتن نرخ تورم محاسبه می‌شد در آستانه ۱۵ تا ۱۶ هزار تومان قرار می گرفت، گفت: اما افزایش نرخ ارز در سال‌های اخیر بیش از این مقدار بود که به دلیل غیر واقعی بودن نرخ ارز اتفاق افتاده است. در سال‌های اخیر شاهد بودیم که با افزایش نرخ ارز، قاچاق برخی کالاها از جمله لوازم خانگی و پوشاک صرفه اقتصادی نداشت اما در صورت کاهش شدید نرخ ارز، این روند معکوس می‌شود و قاچاق کالا افزایش پیدا می کند.

بنابراین به گفته وی در حال حاضر باید نقطه تعادلی تعیین و مراقبت شود که نرخ ارز بیش از حد بالا یا پایین نرود و واقعی باشد. نرخ ارز واقعی باید کارشناسی شود. در دنیا سبدی از کالاهای مصرفی مشخص و برای آن ارزش گذاری می شود. برای مثال بررسی می‌شود که یک کیلوگرم گوشت در هر کشوری باید چه قیمتی داشته باشد تا ارزش پولی به نسبت همین ارزش های کالایی تعیین شود، اما در ایران این روند اتفاق نمی‌افتد و مولفه‌های دیگری در تعیین نرخ ارز تاثیر گذار است.

۴ عامل علیه رشد قیمت ها در بازار مسکن

در شرایطی که دفاتر املاک از امروز کار خود را آغاز می کنند، چهار عامل افت قیمت ارز، مذاکرات وین، افت انتظارات تورمی و کاهش توان متقاضیان به عنوان چهار وزنه سنگین اجازه رشد قیمتها را از بازار مسکن گرفته است.

به گزارش ایسنا، دفاتر مشاور املاک در حالی از شنبه ۱۸ اردیبهشت ماه ۱۴۰۰ فعالیت خود را پس از ۲۸ روز تعطیلی آغاز می کنند که انتظارات افزایشی جای خود را به چشم‌انداز کاهشی در بازار مسکن شهر تهران داده است.

از طرف دیگر رگه‌های از جایگزین شدن تقاضای واقعی به جای معاملات سرمایه‌گذارانه دیده می‌شود. فروردین پارسال سهم واحدهای کمتر از ۷۰ متر از کل معاملات تهران ۳۶ درصد بود که این رقم در اولین ماه از سال جاری به ۴۶ درصد رسیده است.

فروردین سال قبل ۵۴ درصد واحدهای مسکونی با قیمتی کمتر از متوسط قیمت شهر تهران معامله شده‌اند. این عدد در فروردین سال جاری ۶۱ درصد بوده است.

همچنین با وجود آنکه متوسط هر متر قیمت مسکن در تهران ۲۹.۳ میلیون تومان است ۵۰.۳ درصد معاملات در محدوده قیمتی کمتر از ۲۵ میلیون تومان در هر متر مربع منعقد شده است. ۳۴.۱ درصد قراردادها نیز به خانه‌های با قیمت کمتر از متری ۲۰ میلیون تومان اختصاص یافت.

سهم منطقه یک به عنوان کانون خرید و فروشهای سرمایه‌ای از رتبه پنجم در سال گذشته به رتبه نهم در سال جاری رسیده است.

رتبه منطقه ۳ هم از جمع ۱۰ منطقه‌ی پرتقاضا به جمع ۱۲ منطقه کم‌تقاضا تنزل پیدا کرد. منطقه ۶ که فروردین سال گذشته هفتمین منطقه پرفروش تهران محسوب می‌شد در اولین ماه از سال ۱۴۰۰ بین ۱۲ منطقه کم‌تقاضا جای گرفت.

افت شدید توزیع آپارتمانهای معامله شده بر اساس عمر بنا نیز می‌تواند نمایه دیگری از کاهش قدرت خرید و در عین حال ورود تقاضای مصرفی به بازار باشد. فروردین سالهای ۹۸ و ۹۹ سهم واحدهای بالای ۵ سال از کل معاملات تهران به ترتیب ۶۰ و ۵۸ درصد بود که فروردین امسال به ۶۵ درصد رسیده است. اولین ماه از سال ۱۳۹۴ سهم واحدهای بالای ۵ سال از کل معاملات ۴۵ درصد بود.

فروردین امسال بیشترین تعداد معاملات مسکن تهران در منطقه ۵، بیشترین معاملات بر اساس قیمت هر متر مربع به واحدهای ۱۵ تا ۲۵ میلیون تومان با سهم ۳۲.۴ درصد، بیشترین فراوانی برحسب ارزش هر واحد مسکونی به خانه‌های ۵۰۰ میلیون تا یک میلیارد تومان با سهم ۲۲.۵ درصد و بالاترین فروش از نظر مساحت به واحدهای ۶۰ تا ۷۰ متر با سهم ۱۵.۷ درصد تعلق داشت.

به طور کلی فروردین امسال آپارتمانهای ۴۰ تا ۷۰ متر با سهم ۴۲ درصد از کل معاملات، کانون خرید و فروش بر اساس متراژ بودند.

گزارشهای میدانی و بررسی سایتهای فروش ملک نشان می‌دهد که تمایل برای فروش مسکن در شهر تهران به طور چشمگیری نسبت به اواخر سال گذشته افزایش یافته است.

هفته اول فروردین ماه ۱۴۰۰ تعداد آگهی‌های فروش در سامانه‌های ملکی با رشد قابل توجهی مواجه شده که البته پس از تعطیلی دفاتر املاک به دلیل موج چهارم کرونا در روز ۲۱ فروردین آگهی‌ها نیز کاهش یافت.

اما انتظار می رود از روز ۱۸ اردیبهشت که دفاتر بازگشایی می‌شود حجم عرضه و تقاضا در بازار مسکن نیز رشد کند. اما کارشناسان معتقدند افت قیمت ارز، مذاکرات ثمربخش وین، افت انتظارات تورمی و کاهش توان متقاضیان به عنوان چهار وزنه سنگین اجازه رشد قیمتها را از بازار مسکن گرفته است.

هشدار مدیرعامل آبفای استان اصفهان؛

سامانه دوم راه اندازی نشود؛ ۴۳۰۰ لیتر در ثانیه کمبود آب شرب خواهیم داشت



مدیرعامل آبفای اصفهان از کمبود ۴۳۰۰ لیتر آب در ثانیه برای تأمین آب شرب مشترکین این شرکت در تابستان امسال خبر داد.

هاشم امینی افزود: کاهش ۴۰ درصدی بارندگی در سال آبی جاری و ادامه خشکی زاینده رود موجب شده تا امسال بسیاری از چاه های محلی و فلمن از مدار بهره برداری خارج شوند.

وی گفت: با ادامه خشکسالی ها میزان آبدهی این چاه ها بین ۱۸۰۰ تا ۲۰۰۰ لیتر در ثانیه کاهش یافته است.

امینی با بیان این که ۱۴ سال از زمانی که قرار بود سامانه دوم آبرسانی اصفهان بزرگ در مدار بهره برداری قرار گیرد گذشته است، بر اجرا و بهره برداری سریع تر از این طرح توسط شرکت آب منطقه ای تاکید کرد.

وی گفت: این سامانه علاوه بر رویکرد پدافندی، نقش مهمی در تأمین کمبود آب شرب مردم ساکن در ۵۶ شهر و ۳۸۰ روستای تحت پوشش طرح آبرسانی اصفهان بزرگ دارد و در صورتی که امسال به بهره برداری نرسد چالش بزرگی در تأمین آب مشترکین خواهیم داشت.

اخبار



بورس هفته را با چراغ قرمز آغاز کرد

در معاملات روز گذشته بازار سرمایه شاخص کل بورس که در ساعات ابتدایی معاملات روندی صعودی داشت و تا یک میلیون و ۱۷۶ هزار واحد افزایش یافته بود، در ساعات میانی و پایانی روندی نزولی به خود گرفت و بیش از ۴۰۰۰ واحد کاهش یافت.

به گزارش ایسنا، شاخص کل بورس روز گذشته با ۴۷۵۹ واحد نزول تا رقم یک میلیون و ۱۶۷ هزار واحد کاهش یافت. شاخص کل با معیار هم وزن هم با ۸۳۶ واحد کاهش در رقم ۴۲۲ هزار و ۱۸ واحد ایستاد. معامله گران این بازار ۲۶۴ هزار معامله به ارزش ۲۷ هزار و ۵۳۶ میلیارد ریال انجام دادند.

ملی صنایع مس ایران و بانک پاسارگاد نسبت به سایر نمادها بیشترین تاثیر مثبت و در مقابل سرمایه گذاری تامین اجتماعی، صنایع پتروشیمی خلیج فارس، پالایش نفت اصفهان، پالایش نفت تهران و پالایش نفت بندرعباس نسبت به سایر نمادها بیشترین تاثیر منفی را روی بورس گذاشتند.

در آن سوی بازار سرمایه شاخص کل فرابورس هم با ۵۹ واحد کاهش به رقم ۱۷ هزار و ۳۶۵ واحد رسید. معامله گران این بازار ۷۲ هزار معامله به ارزش ۵۵ هزار و ۹ میلیارد ریال انجام دادند. تولید نیروی برق دماوند نسبت به سایر نمادها بیشترین تاثیر مثبت و در مقابل سنگ آهن گوهرزمین، پلیمر آریاساسول، سهامی ذوب آهن اصفهان، پتروشیمی تندگویان و شرکت آهن و فولاد ارفع نسبت به سایر نمادها بیشترین تاثیر منفی را روی فرابورس گذاشتند.

واعظی:

تامین واکسن کرونا اولویت نخست رییس جمهوری است

رییس دفتر رییس جمهوری، تامین واکسن کرونا را اولویت نخست رییس جمهوری دانست و گفت: پس از شروع واکسیناسیون افراد بالای ۸۰ سال و همچنین بالای ۶۵ سال دارای بیماری زمینه‌ای، این هفته واکسیناسیون افراد بالای ۷۵ سال آغاز می‌شود و به ترتیب سن افراد برای واکسیناسیون پایین‌تر می‌آید.

محمود واعظی تامین واکسن کرونا را اولویت نخست رییس جمهوری عنوان کرد و گفت: بخش قابل توجهی از نشست قبلی ستاد اقتصادی دولت به چگونگی تهیه بودجه تامین واکسن کرونا به‌شکل ارزی یا ریالی اختصاص داشت و رییس جمهوری به روسای بانک مرکزی و سازمان برنامه و بودجه دستور داده است تا ارز و ریال آن را تامین کنند.

رییس دفتر رییس جمهوری همچنین سازمان غذا و دارو را پیگیر تهیه واکسن عنوان کرد و گفت: چندین قرارداد بسته شده و واکسن‌های متنوعی وارد کشور شده و می‌شود. پس از شروع واکسیناسیون افراد در معرض خطر بالای ۸۰ سال و همچنین بالای ۶۵ سال دارای بیماری زمینه‌ای، این هفته واکسیناسیون افراد بالای ۷۵ سال آغاز می‌شود و به ترتیب سن افراد برای واکسیناسیون پایین‌تر می‌آید.

واعظی خاطرنشان کرد: با نگاهی به نمودار در می‌یابیم درصد فوتی‌های بالای ۶۰ سال بر اثر بیماری کرونا بیشتر از سنین دیگر است. بنابراین اولویت را به آنان و افرادی داده‌ایم که دارای بیماری زمینه‌ای هستند.

وی با ابراز خوش‌بینی برای واردات و تولید داخلی واکسن کرونا گفت: قرار است در کنار این موارد واکسن روسی کرونا در داخل کشور تولید شود.

واعظی با اشاره به پیشرفت‌های بسیار خوب در زمینه تولید واکسن‌های «پاستور» و «برکت»، ابراز امیدواری کرد که با طی مراحل تولید واکسن داخلی و همچنین تولید مشترک آن با دیگر کشورها، فرصت خرید واکسن از خارج را از دست ندهیم.



کاهش ۲۰ هزار تومانی قیمت سکه

هر قطعه سکه تمام بهار آزادی طرح جدید در بازار تهران (شنبه) با کاهش ۲۰ هزار تومانی قیمت نسبت به روز کاری گذشته به ۹ میلیون و ۵۲۰ هزار تومان رسید. ارزش هر قطعه سکه تمام بهار آزادی طرح جدید با کاهش ۲۰ هزار تومانی نسبت به روز گذشته به رقم ۹ میلیون و ۵۲۰ هزار تومان رسید و سکه تمام بهار آزادی طرح قدیم نیز ۹ میلیون و ۳۰۰ هزار تومان معامله شد. نیم‌سکه بهار آزادی پنج میلیون و ۱۵۰ هزار تومان، ربع سکه سه میلیون و ۲۰۰ تومان و سکه یک گرمی هم یک میلیون و ۹۰۰ هزار تومان قیمت خورد. علاوه بر این، در بازار طلا نیز نرخ هر گرم طلای ۱۸ عیار به ۹۳۲ هزار و ۸۶۴ تومان رسید قیمت مثقال طلا نیز چهار میلیون و ۴۱ هزار تومان شد.

خبر



روحانی:

نیازمند واردات واکسن خارجی هستیم

رئیس جمهور گفت: کسی وقتی ویروس کرونا در دنیا شایع شد فکر نمی کرد که بشر در هشت ماه بعد به واکسن برسد، البته هرچند کاملا هم تاثیر گذار نیست اما به هر حال به واکسن رسیده است.

حسن روحانی در شصت و هفتمین جلسه ستاد ملی مدیریت بیماری کرونا با بیان اینکه کشور نیازمند واکسن داخلی است، اظهار کرد: ما باید کشورمان را به تجهیزات ساخت واکسن و توانمندی‌های عملی آن مجهز کنیم. کسی وقتی این ویروس در دنیا شایع شد فکر نمی کرد که بشر در هشت ماه بعد به واکسن برسد، البته هرچند کاملا هم تاثیر گذار نیست اما به هر حال به واکسن رسیده است. وی یادآور شد: اساس واکسن این است که بدن را آماده می کند برای مبارزه بهتر با ویروس و معمولاً جلوی مرگ و میر را می گیرد. پس واکسن در شرایط فعلی بسیار مهم است، هرچند که هنوز همه مراحل خود را طی نکرده باشد و اثربخشی صددرصد نداشته باشد.

رییس جمهوری با بیان اینکه کسی که واکسن زده باید بداند که صددرصد مصون نیست، اظهار کرد: آن فرد می تواند ناقل باشد و از این جهت باید بسیار رعایت کند تا نزدیکان خود را مبتلا نسازد.

روحانی با اشاره به آغاز موج چهارم کرونا در هفته‌های اخیر، اظهار کرد: این خیز در نمودارها هم به خوبی مشخص است که بسیار بلند و بیش از سه خیز قبلی بوده است. نوع ویروس انگلیسی متاسفانه موتاسیون یافته و بسیار خطرناک است. اگرچه طبق گزارش‌ها در استان‌ها نیز افت و خیزهایی مشاهده می کنیم اما عمدتاً می توانیم بگوییم در همه استان‌ها به پیک رسیده‌ایم و طی کردن این پیک به سیر نزولی شروع شده است.

وی با بیان اینکه اگرچه تعداد مبتلایان در این دوره بیشتر بوده است اما تعداد فوتی‌ها برابر با دوره سوم بود که این نتیجه تلاش و زحمات کادر درمان است، افزود: از زحمات قرارگاه مقابله با بیماری کرونا در تهران، استانداری‌ها و فرمانداری‌ها و بخشداری‌ها، دانشگاه‌ها و روسای دانشگاههای علوم پزشکی، نیروهای مسلح و ناجا که همه دست به دست هم دادند و تلاش کردند، قدردانی می کنیم.

رییس جمهوری تاکید کرد: اگر همه دست به دست هم نداده بودیم و این رنگ بندی‌ها به خوبی در این چند هفته برای مناطق نارنجی و قرمز اجرا نشده بود امروز از پیک چهارم خارج نشده بودیم. روحانی با تاکید بر اینکه خروج از موج چهارم به چند هفته زمان نیاز دارد، یادآور شد: تاکید من بر موضوع واکسن است و در این مقطع نیازمند وارد کردن واکسن خارجی هستیم. برخی در نوشته‌ها و گفته‌های خود آورده‌اند که کمی صبر کنید تا واکسن‌های داخلی می‌رسد و با فشاری که داریم واکسن را از خارج نخریم که این حرف دقیقی نیست.

وی تصریح کرد: همان جمله معروفی که می گوید «بهترین واکسن نخستین واکسن است» را باید استفاده کنیم. هر کدامی که اول به دست انسان برسد باید تزریق شود. نباید معطل بکنیم و نباید گوییم صبر کنیم ۲ ماه دیگر که چه می‌شود یا چه نمی‌شود. رییس جمهوری با بیان اینکه هر واکسن مورد تاییدی که رسید چه با تاثیر ۹۰ تا ۸۰ درصد و شاید کمتر یا بیشتر را باید فوری استفاده کرد، ادامه داد: گروه اول یعنی مدافعان سلامت از واکسن استفاده کردند. واکسیناسیون گروه دوم آغاز شد و واکسینه کردن افراد بالای ۸۰ سال در حال انجام است که امیدواریم در روزهای آینده به نهایت برسد تا گروه‌های بعدی را شروع کنیم و همچنین افرادی که دارای بیماری‌های زمینه‌ای هستند، تا بتوانیم آنها را هم واکسینه کنیم.

روحانی با اشاره به برنامه واکسیناسیون در کشور، گفت: در روزهای آینده یک میلیون دز دیگر و اوایل خرداد ۸ میلیون دز دیگر در اختیار ما قرار می گیرد. امیدواریم در این فاصله کوواکس چند میلیون دز در اختیار ما قرار دهد و بتوانیم ۱۳ تا ۱۴ میلیون نفری که در اولویت ما هستند، در این دولت واکسینه سازیم تا بتوانیم بگوییم مرگ را مهار کرده‌ایم. وی با یادآوری اینکه برای مهار زنجیره انتقال باید ۷۰ درصد جمعیت را واکسینه کنیم، اظهار کرد: باید بتوانیم تا تیرماه از این مراحل عبور کنیم تا بگوییم از نظر مرگ و میر این ویروس را مهار کردیم. ان‌شاءالله دولت بعدی هم این کار را ادامه می‌دهد.

رییس جمهوری با بیان اینکه واکسن داخلی از تابستان وارد بازار شده و به دست ما می‌رسد، گفت: واکسن پاستور که با همکاری کوبا بوده است، زودتر به دست مردم می‌رسد و مردم می‌توانند از آن استفاده کنند. سایر واکسن‌ها نیز به تدریج در اختیار مردم قرار می‌گیرد و شرایط بهتر می‌شود.

تعداد فروشنده ها در بازار ارز افزایش یافت

مقاومت دلالان در برابر ریزش دلار

گروه اقتصاد ایران وجهان
News kasbokar@gmail.com



بازار ارز و سکه روز گذشته شروع صعودی داشتند قیمت دلار در ابتدای کار افت ناگهانی در هفته گذشته را تا حدی جبران و قیمت سکه نیز کمی پیش روی کرد. اما در پایان نیمه اول بازار افت قیمت درهم از صعود دلار کاست. دلار آمریکا معاملات روز شنبه را با قیمت ۲۱ هزار و ۶۸۰ تومان شروع کرد. نرخ دلار در عصر روز پنج‌شنبه حوالی ۲۱ هزار و ۸۰ تومان قرار داشت. در نتیجه قیمت شروع هفته از قیمت عصر پنج‌شنبه ۶۰۰ تومان معادل، حدود ۳ درصد بالاتر بود و بخشی از افت ۸ درصدی هفته گذشته جبران شد. قیمت دلار در معاملات پشت خطی شب گذشته تا مرز ۲۱ هزار و ۸۰۰ تومان نیز بالا رفته بود و افزایش قیمت دلار در شروع هفته از دید تحلیل‌گران بسیار محتمل بود.

به گزارش اقتصاد نیوز دلار هرات نیز کار خود را با افزایش قیمت آغاز کرد. دلار هرات معاملات روز پنج‌شنبه را که با قیمت ۲۱ هزار و ۲۰۰ تومان آغاز کرد و با دنبال کردن رفتار نوسانی در مقاطعی زیر دلار بازار داخل قرار گرفت. قیمت دلار هرات در شروع معاملات روز شنبه ۲۱ هزار و ۸۴۰ تومان بود.

فشار عرضه ارز از سوی دولتی‌ها

صرافی‌های بانکی و شرکت‌های دولتی دارای ارز صادراتی با خوش‌بینی نسبت به اتفاقات بین‌المللی در حال فروش ارز خود در بازار هستند اما بازار در مقابل کاهش نرخ مقاومت می‌کند.

به گزارش مهر، ظرف روزهای گذشته قیمت ارز در بازار روند کاهشی مستمری را تجربه کرده است و علیرغم اینکه در روزهای کاری هفته، به طور مداوم و به صورت تدریجی، قیمت پله پله کاهش یافت، اما در روزهای پایانی هفته که همزمان با تعطیلات عادی صرافی‌های رسمی و شعب ارزی بانک‌ها بود، قیمت رو به افزایش گذاشت. اکنون صرافی‌های بانک‌ها و شرکت‌های دولتی و خصولتی دارای ارز صادراتی با خوش‌بینی نسبت به اتفاقات بین‌المللی در حالی اقدام به فروش ارز خود در بازار می کنند که بازار همچنان در مقابل کاهش نرخ مقاومت می کند؛ اما این مقاومت، یارای مقابله در برابر افزایش عرضه ارز را ندارد. در واقع، عرضه کنندگان از یک سو فشار بر بازار می‌آورند که این نرخ کاهش یابد و از سوی دیگر، کف بازار در این میان مقاومت می کند و این امر، نرخ را تا حدودی متعادل کرده و از ریزش زیاد جلوگیری می کند.

در این میان نقش شرکتهای خصولتی و صرافی‌های بانکی را در این کاهش نرخ نمی‌توان نادیده گرفت، به خصوص اینکه اکنون تصور عمومی بر این است که در ماههای پایانی دولت و در آستانه انتخابات، تمایل به کاستن از نرخ ارز و تحویل دولت با نرخ دلار زیر ۲۰ هزار تومان به دولت بعد بسیار بالا است؛ شاهد مدعا نیز سخنان رئیس جمهور است که حتی چند مدتی قبل، از دلار ۱۵ هزار تومانی سخن به میان آورده است که این امر شائبه تلاش دولت برای کاهش نرخ ارز از طریق ارزپاشی را تقویت می کند.

در چند روز پایانی هفته گذشته که بازار نیمه تعطیل بود، برخی دیگر از فعالان بازار ارز، در خلاء فعالیت صرافی‌های بانکی دست به کار شده و تا قیمت دلار را با نرخ‌های بالاتر از سطوحی که در هفته کاری قبل از آن رقم خورده بود، معامله کنند؛ حتی سیگنال‌هایی را از طریق معاملات فردایی مبنی بر افزایش نرخ به بازار مخابره کردند؛ در حالیکه اکنون صرافی‌ها می گویند که این اقدام آنها صرفاً جهت جلوگیری از شکستن سد مقاومتی قیمت دلار در بازار است و آنها نمی خواهند اجازه دهند که نرخ از یک حد مشخصی پایین‌تر بیاید تا آستانه ضرر خود را کاهش دهند.

بررسی‌های میدانی از شبکه‌های اجتماعی و کانال‌های دلالان برای معاملات ارز حکایت از آن دارد که واسطه‌گران غیررسمی و سوداگران با علم به اینکه روند کاهشی نرخ ارز از شنبه ۱۸ اردیبهشت ۱۴۰۰ باز هم ادامه خواهد یافت، اقدام به بالا بردن نرخ در معاملات فردایی می کنند بلکه این روند را اندکی هم که شده به تأخیر انداخته و روند عرضه را در بازار کند کنند؛ در حالیکه پیش‌بینی فعالان بازار ارز بر این است که از امروز با آغاز کار مجدد صرافی‌ها و بانک‌ها مجدد نرخ روند منطقی خود را در پیش خواهد گرفت. البته بخشی از آن هم طبیعی است، چراکه افرادی که دلار را با قیمت بالا خریداری کرده‌اند، تمایلی به ریزش سنگین قیمت ندارند.

یکی از فعالان بازار ارز که خود دارای یک صرافی است، در گفتگو با مهر می گوید: زمانی که دلار نزدیک به ۳ تا ۴ هزار تومان در هفته ریزش داشته باشد، بسیاری از صراف‌ها و فعالان بازار ارز مبادرت به فروش ارز خود در قیمت‌های بالاتر کرده و برای اینکه ریسک برگشت ارز یا گران شدن ارز را ببندند، روی قیمت پایین‌تر اقدام به خرید ارز از مردم می کنند پس یک سودی را برای خود حاصل می کنند تا به اصطلاح خود، پایین نرخ را ببندند.

وی می‌افزاید: مجدد این کار که انجام شود، شوک ۵ تا ۱۰ درصدی را به بازار خواهد داد که به نظر می‌رسد در روزهای پایانی هفته این موضوع عملیاتی شد؛ اما مجدد روند پلکانی کاهش ارز ادامه خواهد یافت.

این فعال بازار ارز خاطرنشان کرد: اکنون وزنه خبرهای خوش در بازار ارز سنگین است و همین امر مردم را ترغیب به خرید ارز نمی کند و بنابراین عرضه از تقاضا پیشی گرفته و روند کاهشی ادامه می‌یابد.

یکی دیگر از فعالان بازار ارز با بیان اینکه روند کاهشی نرخ ارز فعلاً ادامه خواهد یافت، گفت: البته با توجه به حجم بالای کالاهای ترخیصی در ماههای گذشته، کاهش نرخ ارز باعث متضرر شدن بسیاری از صاحبان کالاها شده و احتمال مقاومت از جانب آنها هم وجود خواهد داشت؛ اما به هر حال این مقاومت‌ها منجر به ماندگاری روند صعودی قیمت ارز نخواهد شد.

آیا با کاهش نرخ ارز کالاهای مصرفی ارزان می‌شود؟

عضو هیئت مدیره خانه صنعت، معدن و تجارت ایران با بیان اینکه آستانه کاهش نرخ ارز جایی است که به صادرات آسیب نزند، گفت که کاهش نرخ ارز در قیمت کالاهای موجود در بازار تاثیر چندانی نخواهد داشت و تاثیر آن مربوط به زمانی است که کالاهای جدید با نرخ ارز و مواد اولیه ارزان‌تر تولید شده باشند.

آرمان خالقی در گفت‌وگو با ایسنا با بیان اینکه کاهش نرخ ارز و با ارزش شدن پول ملی معمولا خبر خوبی است، اظهار کرد: با توجه به سقوط سنگین ارزش پول ملی در سال‌های اخیر، حالا به دنبال این هستیم که بخشی از آنچه از دست رفته را پس بگیریم. بنابراین کاهش نرخ ارز خبر خوشحال کننده است اما در حال حاضر در شرایط بی ثباتی بازار قرار داریم و با وجود شروع یک روند کاهشی، همچنان نرخ ارز در میان مدت قابل پیش بینی نیست. وی افزود: اگر عدد تعادلی نرخ ارز مشخص شود، تصمیم گیری برای مدیران اقتصادی کشور در بخش خصوصی و فعالان صنعتی و معدنی راحت‌تر می‌شود. اگر برای مثال نرخ ارز روی ۱۷ هزار تومانی که در بودجه هم تعیین شده به ثبات برسد، قدرت خرید مواد اولیه، تجهیزات و قطعات برای بخش تولید بهتر خواهد بود و به سرمایه در گردش کم‌تری نسبت به گذشته نیاز خواهند داشت. بنابراین توان مانور اقتصادی در وقت تولید نیز افزایش پیدا می کند.

چه زمانی کالاها ارزان می‌شود؟

عضو هیئت مدیره خانه صنعت، معدن و تجارت ایران همچنین در پاسخ به اینکه آیا کالاهای تولیدی ارزان تر خواهد شد یا نه؟ نیز تصریح کرد: زمانی که نرخ ارز به ثبات برسد، طبیعتاً تولید کنندگان مواد اولیه خود را به ریال ارزان تر می خرند و می توانند کالا و محصولات تولیدی خود را نیز ارزان تر به فروش برسانند. اما زمانی کاهش نرخ ارز خود را در بازار نشان می‌دهد که نرخ آن به ثبات رسیده باشد. چون در شرایطی که تولید کننده مواد اولیه خود را گران خریده، در برابر ارزان فروختن آن مقاومت می کند، مگر اینکه فشار اقتصادی همه را مجبور به پذیرش کند.

بنابراین به گفته وی کاهش نرخ ارز در قیمت کالاهای موجود در بازار تاثیر چندانی نخواهد داشت و تاثیر آن مربوط به زمانی است که کالاهای جدید با نرخ ارز و مواد اولیه ارزان‌تر تولید شده باشند.

خالقی همچنین درباره مخالفت تولیدکنندگان با کاهش شدید نرخ ارز، تصریح کرد: اگر نرخ ارز امسال نزدیک به یک سوم شود در صادرات اثر منفی خواهد داشت. در حال حاضر با افزایش نرخ برابری ارزهای خارجی در برابر ریال کالاهای تولید داخل مزیت قیمتی پیدا کرده و برای صادرات مطلوب شده است تا جایی که کشورهای دیگر بسیاری از کالاهای داخلی را روی دست می‌برند. برای مثال در مواردی صادرات کالای کشاورزی به قدری زیاد بود که برای جلوگیری از آن مرز بسته شد. اما کاهش نرخ ارز بر صادرات اثر منفی می گذارد و شرایطی که موجب شد علی‌رغم تحریم‌ها صادرات رشد خوبی داشته باشد، حذف می شود، چراکه دیگر مزیت قیمتی نسبت به رقبا نخواهیم داشت.

نرخ طلایی ارز چقدر است؟

اما به گفته وی آستانه کاهش نرخ ارز جایی است که کالای ایرانی همچنان برای کشورهای وارد کننده به لحاظ قیمتی جذاب باشد. به نظر می رسد این رقم آستانه همانند رقم ۱۷ هزار تومانی در بودجه باشد و بیش از این مقدار به صادرات لطمه بزند.

خالقی با بیان اینکه اگر نرخ ارز با در نظر گرفتن نرخ تورم محاسبه می‌شد در آستانه ۱۵ تا ۱۶ هزار تومان قرار می گرفت، گفت: اما افزایش نرخ ارز در سال‌های اخیر بیش از این مقدار بود که به دلیل غیر واقعی بودن نرخ ارز اتفاق افتاده است. در سال‌های اخیر شاهد بودیم که با افزایش نرخ ارز، قاچاق برخی کالاها از جمله لوازم خانگی و پوشاک صرفه اقتصادی نداشت اما در صورت کاهش شدید نرخ ارز، این روند معکوس می‌شود و قاچاق کالا افزایش پیدا می کند.

بنابراین به گفته وی در حال حاضر باید نقطه تعادلی تعیین و مراقبت شود که نرخ ارز بیش از حد بالا یا پایین نرود و واقعی باشد. نرخ ارز واقعی باید کارشناسی شود. در دنیا سبدی از کالاهای مصرفی مشخص و برای آن ارزش گذاری می شود. برای مثال بررسی می‌شود که یک کیلوگرم گوشت در هر کشوری باید چه قیمتی داشته باشد تا ارزش پولی به نسبت همین ارزش های کالایی تعیین شود، اما در ایران این روند اتفاق نمی‌افتد و مولفه‌های دیگری در تعیین نرخ ارز تاثیر گذار است.

۴ عامل علیه رشد قیمت ها در بازار مسکن

در شرایطی که دفاتر املاک از امروز کار خود را آغاز می کنند، چهار عامل افت قیمت ارز، مذاکرات وین، افت انتظارات تورمی و کاهش توان متقاضیان به عنوان چهار وزنه سنگین اجازه رشد قیمتها را از بازار مسکن گرفته است.

به گزارش ایسنا، دفاتر مشاور املاک در حالی از شنبه ۱۸ اردیبهشت ماه ۱۴۰۰ فعالیت خود را پس از ۲۸ روز تعطیلی آغاز می کنند که انتظارات افزایشی جای خود را به چشم‌انداز کاهشی در بازار مسکن شهر تهران داده است.

از طرف دیگر رگه‌های از جایگزین شدن تقاضای واقعی به جای معاملات سرمایه‌گذارانه دیده می‌شود. فروردین پارسال سهم واحدهای کمتر از ۷۰ متر از کل معاملات تهران ۳۶ درصد بود که این رقم در اولین ماه از سال جاری به ۴۶ درصد رسیده است.

فروردین سال قبل ۵۴ درصد واحدهای مسکونی با قیمتی کمتر از متوسط قیمت شهر تهران معامله شده‌اند. این عدد در فروردین سال جاری ۶۱ درصد بوده است.

همچنین با وجود آنکه متوسط هر متر قیمت مسکن در تهران ۲۹.۳ میلیون تومان است ۵۰.۳ درصد معاملات در محدوده قیمتی کمتر از ۲۵ میلیون تومان در هر متر مربع منعقد شده است. ۳۴.۱ درصد قراردادها نیز به خانه‌های با قیمت کمتر از متری ۲۰ میلیون تومان اختصاص یافت.

سهم منطقه یک به عنوان کانون خرید و فروشهای سرمایه‌ای از رتبه پنجم در سال گذشته به رتبه نهم در سال جاری رسیده است.

رتبه منطقه ۳ هم از جمع ۱۰ منطقه‌ی پرتقاضا به جمع ۱۲ منطقه کم‌تقاضا تنزل پیدا کرد. منطقه ۶ که فروردین سال گذشته هفتمین منطقه پرفروش تهران محسوب می‌شد در اولین ماه از سال ۱۴۰۰ بین ۱۲ منطقه کم‌تقاضا جای گرفت.

افت شدید توزیع آپارتمانهای معامله شده بر اساس عمر بنا نیز می‌تواند نمایه دیگری از کاهش قدرت خرید و در عین حال ورود تقاضای مصرفی به بازار باشد. فروردین سالهای ۹۸ و ۹۹ سهم واحدهای بالای ۵ سال از کل معاملات تهران به ترتیب ۶۰ و ۵۸ درصد بود که فروردین امسال به ۶۵ درصد رسیده است. اولین ماه از سال ۱۳۹۴ سهم واحدهای بالای ۵ سال از کل معاملات ۴۵ درصد بود.

فروردین امسال بیشترین تعداد معاملات مسکن تهران در منطقه ۵، بیشترین معاملات بر اساس قیمت هر متر مربع به واحدهای ۱۵ تا ۲۵ میلیون تومان با سهم ۳۲.۴ درصد، بیشترین فراوانی برحسب ارزش هر واحد مسکونی به خانه‌های ۵۰۰ میلیون تا یک میلیارد تومان با سهم ۲۲.۵ درصد و بالاترین فروش از نظر مساحت به واحدهای ۶۰ تا ۷۰ متر با سهم ۱۵.۷ درصد تعلق داشت.

به طور کلی فروردین امسال آپارتمانهای ۴۰ تا ۷۰ متر با سهم ۴۲ درصد از کل معاملات، کانون خرید و فروش بر اساس متراژ بودند.

گزارشهای میدانی و بررسی سایتهای فروش ملک نشان می‌دهد که تمایل برای فروش مسکن در شهر تهران به طور چشمگیری نسبت به اواخر سال گذشته افزایش یافته است.

هفته اول فروردین ماه ۱۴۰۰ تعداد آگهی‌های فروش در سامانه‌های ملکی با رشد قابل توجهی مواجه شده که البته پس از تعطیلی دفاتر املاک به دلیل موج چهارم کرونا در روز ۲۱ فروردین آگهی‌ها نیز کاهش یافت.

اما انتظار می رود از روز ۱۸ اردیبهشت که دفاتر بازگشایی می‌شود حجم عرضه و تقاضا در بازار مسکن نیز رشد کند. اما کارشناسان معتقدند افت قیمت ارز، مذاکرات ثمربخش وین، افت انتظارات تورمی و کاهش توان متقاضیان به عنوان چهار وزنه سنگین اجازه رشد قیمتها را از بازار مسکن گرفته است.

هشدار مدیرعامل آبفای استان اصفهان؛

سامانه دوم راه اندازی نشود؛ ۴۳۰۰ لیتر در ثانیه کمبود آب شرب خواهیم داشت



مدیرعامل آبفای اصفهان از کمبود ۴۳۰۰ لیتر آب در ثانیه برای تأمین آب شرب مشترکین این شرکت در تابستان امسال خبر داد.

هاشم امینی افزود: کاهش ۴۰ درصدی بارندگی در سال آبی جاری و ادامه خشکی زاینده رود موجب شده تا امسال بسیاری از چاه های محلی و فلمن از مدار بهره برداری خارج شوند.

وی گفت: با ادامه خشکسالی ها میزان آبدهی این چاه ها بین ۱۸۰۰ تا ۲۰۰۰ لیتر در ثانیه کاهش یافته است.

امینی با بیان این که ۱۴ سال از زمانی که قرار بود سامانه دوم آبرسانی اصفهان بزرگ در مدار بهره برداری قرار گیرد گذشته است، بر اجرا و بهره برداری سریع تر از این طرح توسط شرکت آب منطقه ای تاکید کرد.

وی گفت: این سامانه علاوه بر رویکرد پدافندی، نقش مهمی در تأمین کمبود آب شرب مردم ساکن در ۵۶ شهر و ۳۸۰ روستای تحت پوشش طرح آبرسانی اصفهان بزرگ دارد و در صورتی که امسال به بهره برداری نرسد چالش بزرگی در تأمین آب مشترکین خواهیم داشت.

اخبار



بورس هفته را با چراغ قرمز آغاز کرد

در معاملات روز گذشته بازار سرمایه شاخص کل بورس که در ساعات ابتدایی معاملات روندی صعودی داشت و تا یک میلیون و ۱۷۶ هزار واحد افزایش یافته بود، در ساعات میانی و پایانی روندی نزولی به خود گرفت و بیش از ۴۰۰۰ واحد کاهش یافت.

به گزارش ایسنا، شاخص کل بورس روز گذشته با ۴۷۵۹ واحد نزول تا رقم یک میلیون و ۱۶۷ هزار واحد کاهش یافت. شاخص کل با معیار هم وزن هم با ۸۳۶ واحد کاهش در رقم ۴۲۲ هزار و ۱۸ واحد ایستاد. معامله گران این بازار ۲۶۴ هزار معامله به ارزش ۲۷ هزار و ۵۳۶ میلیارد ریال انجام دادند.

ملی صنایع مس ایران و بانک پاسارگاد نسبت به سایر نمادها بیشترین تاثیر مثبت و در مقابل سرمایه گذاری تامین اجتماعی، صنایع پتروشیمی خلیج فارس، پالایش نفت اصفهان، پالایش نفت تهران و پالایش نفت بندرعباس نسبت به سایر نمادها بیشترین تاثیر منفی را روی بورس گذاشتند.

در آن سوی بازار سرمایه شاخص کل فرابورس هم با ۵۹ واحد کاهش به رقم ۱۷ هزار و ۳۶۵ واحد رسید. معامله گران این بازار ۷۲ هزار معامله به ارزش ۵۵ هزار و ۹ میلیارد ریال انجام دادند. تولید نیروی برق دماوند نسبت به سایر نمادها بیشترین تاثیر مثبت و در مقابل سنگ آهن گوهرزمین، پلیمر آریاساسول، سهامی ذوب آهن اصفهان، پتروشیمی تندگویان و شرکت آهن و فولاد ارفع نسبت به سایر نمادها بیشترین تاثیر منفی را روی فرابورس گذاشتند.

واعظی:

تامین واکسن کرونا اولویت نخست رییس جمهوری است

رییس دفتر رییس جمهوری، تامین واکسن کرونا را اولویت نخست رییس جمهوری دانست و گفت: پس از شروع واکسیناسیون افراد بالای ۸۰ سال و همچنین بالای ۶۵ سال دارای بیماری زمینه‌ای، این هفته واکسیناسیون افراد بالای ۷۵ سال آغاز می‌شود و به ترتیب سن افراد برای واکسیناسیون پایین‌تر می‌آید.

محمود واعظی تامین واکسن کرونا را اولویت نخست رییس جمهوری عنوان کرد و گفت: بخش قابل توجهی از نشست قبلی ستاد اقتصادی دولت به چگونگی تهیه بودجه تامین واکسن کرونا به‌شکل ارزی یا ریالی اختصاص داشت و رییس جمهوری به روسای بانک مرکزی و سازمان برنامه و بودجه دستور داده است تا ارز و ریال آن را تامین کنند.

رییس دفتر رییس جمهوری همچنین سازمان غذا و دارو را پیگیر تهیه واکسن عنوان کرد و گفت: چندین قرارداد بسته شده و واکسن‌های متنوعی وارد کشور شده و می‌شود. پس از شروع واکسیناسیون افراد در معرض خطر بالای ۸۰ سال و همچنین بالای ۶۵ سال دارای بیماری زمینه‌ای، این هفته واکسیناسیون افراد بالای ۷۵ سال آغاز می‌شود و به ترتیب سن افراد برای واکسیناسیون پایین‌تر می‌آید.

واعظی خاطرنشان کرد: با نگاهی به نمودار در می‌یابیم درصد فوتی‌های بالای ۶۰ سال بر اثر بیماری کرونا بیشتر از سنین دیگر است. بنابراین اولویت را به آنان و افرادی داده‌ایم که دارای بیماری زمینه‌ای هستند.

وی با ابراز خوش‌بینی برای واردات و تولید داخلی واکسن کرونا گفت: قرار است در کنار این موارد واکسن روسی کرونا در داخل کشور تولید شود.

واعظی با اشاره به پیشرفت‌های بسیار خوب در زمینه تولید واکسن‌های «پاستور» و «برکت»، ابراز امیدواری کرد که با طی مراحل تولید واکسن داخلی و همچنین تولید مشترک آن با دیگر کشورها، فرصت خرید واکسن از خارج را از دست ندهیم.



قیمت سکه افزایش یافت

هر قطعه سکه تمام بهار آزادی طرح جدید (سه‌شنبه) در بازار تهران با افزایش ۱۷۰ هزار تومانی قیمت نسبت به روز کاری گذشته به ۱۰ میلیون تومان رسید. ارزش هر قطعه سکه تمام بهار آزادی طرح جدید با افزایش ۱۷۰ هزار تومانی نسبت به روز گذشته به رقم ۱۰ میلیون تومان رسید و سکه تمام بهار آزادی طرح قدیم نیز ۹ میلیون و ۸۰۰ هزار تومان معامله شد. نیم‌سکه بهار آزادی پنج میلیون و ۶۰۰ هزار تومان، ربع سکه سه میلیون و ۶۰۰ تومان و سکه یک گرمی هم ۲ میلیون و ۲۰۰ هزار تومان قیمت خورد. علاوه بر این، در بازار طلا نیز نرخ هر گرم طلای ۱۸ عیار به ۹۸۸ هزار و ۴۹۹ تومان رسید. قیمت مثقال طلا نیز چهار میلیون و ۲۸۲ هزار تومان شد.

اخبار



روحانی:

شک نکنید کل تحریم برداشته می‌شود

رییس جمهوری گفت: انتخابات و پایین و بالا شدن قدرت ارزش ندارد که بخاطر آن دروغ بگوییم و تهمت بزنیم.

«حسن روحانی» چهارشنبه در جلسه هیات دولت با اشاره به انتخابات ریاست جمهوری یادآور شد: در حق‌الناس هم اراده خداوند این است که دخالت کند و باید صاحب حق بگذرد. مگر انتخابات و تغییر قدرت و یک میز تا چه اندازه دارای ارزش است که انسان دروغ بگوییم، تهمت بزند و آبروی مردم را ببرد. ما می‌دانیم که از دید اخلاق اسلامی گناه غیبت از گناه هفتاد زنا بالاتر است.

روحانی با یادآوری ایران‌هراسی رژیم اشغالگر قدس خاطرنشان کرد: رژیم صهیونیستی در طول این مدت تلاش می کرد این موضوع را جا بیندازند که ایران کشوری است که دشمن همسایه‌های خود است، دشمن اصلی برای منطقه ایران است و برخی از دولت‌ها هم نادانسته یا تحت تاثیر، کم و بیش گاهی باور کرده بودند که ایران دشمن آنها است.

وی با تاکید بر اینکه دولت یازدهم و دوازدهم تلاش کرد این تفکر غلط را بشکند و در هم بریزد، ابراز داشت: امروز شما می‌بینید همان همسایگانی که دیروز نظر دیگری نسبت به ایران داشتند، امروز آمده‌اند، صحبت می کنند و آماده هستند که رابطه خوب با ایران داشته باشند.

رییس جمهور با بیان اینکه آن تعامل سازنده‌ای که ما از روز اول در سال ۹۲ مطرح کردیم امروز در منطقه و در وین می‌بینید، عنوان کرد: ما پای تعامل سازنده تا آخر ایستاده‌ایم و تا آخر همه می‌ایستیم. شک نکنید کل تحریم برداشته می‌شود و تردید نکنید ملت ایران پیروز است. در ذهن مردم حرف نادرست و تشویش اذهان درست نکنید، تحریم برداشته می‌شود، تحریم از بین رفته است، ملت ما آزادانه، برای ایستادگی و مقاومت خود سرافراز است است و این جبهه اول است.

روحانی تصریح کرد: جبهه دوم کرونا است، کرونا جبهه‌ای است که تنها مخصوص ما نیست.

حق مسکن ۴۵۰ هزار تومانی کارگران به تصویب هیات وزیران رسید

وزیر تعاون ، کار و رفاه اجتماعی از تصویب افزایش حق مسکن کارگران در هیات وزیران خبر داد .

محمد شریعتمداری، وزیر کار در حساب توییتر نوشت : به لطف خدا امروز پیشنهاد افزایش حق مسکن کارگران عزیز به تصویب هیات وزیران رسید .

همچنین مشکل چند ده هزار بانوان محترم بیمه شده تامین اجتماعی در زمینه افزایش مدت زمان دریافت هزینه بارداری از ۶ماه به ۹ماه و تامین منابع آن به تصویب دولت رسید.

به گزارش تسنیم،۲۳اسفند ماه ۹۹بود که جلسه شورای عالی کار تشکیل حداقل دستمزد کارگران به ۳۹ درصد افزایش یافت. با آن مصوبه، حداقل حقوق کارگران از ۱میلیون و ۹۱۰ هزار تومان به ۲میلیون و ۶۵۵ هزار تومان و حق مسکن کارگران به ۴۵۰ هزار تومان و بن و خواروبار به ۶۰۰ هزار تومان افزایش یافت، همچنین پایه سنوات ۱۴۰ هزار تومان تعیین شد.

«حق مسکن» تنها مولفه‌ی دستمزد است که تصویب نهایی و ابلاغ آن، نیازمند نظر و رای هیات وزیران است؛ یعنی تصمیم و رای شورایعالی کار برای افزایش این مولفه مزدی به تنهایی، قابلیت اجرایی ندارد و باید حتماً افزایش حق مسکن در هیات دولت به تصویب برسد. این مصوبه طبق گفته ی وزیر کار امروز بعد از گذشت ۲ماه به تصویب رسید.

بر اساس گفته نمایندگان کارگران در شورای عالی کار، زمان اجرای حق مسکن ۴۵۰ هزار تومانی کارگران مطابق مصوبه شورای عالی کار از ابتدای فروردین ماه ۱۴۰۰ است و کارفرمایان ملزم هستند ما به التفاوت حق مسکن کارگران در این ماه را نیز بپردازند.

کارشناسان نسبت به تلاش دولت برای پایین نگه داشتن نرخ ارز هشدار دادند

تبعات کاهش تصنعی نرخ ارز

گروه اقتصاد ایران وجهان
News.kasbokar@gmail.com



هفته‌های پایانی دولت سپری می‌شود تا دولت حسن روحانی هم بتواند به تاریخ بپیوندد؛ اما برخی از رفتارهای تصنعی دولت در بازار ارز که سابقه ای چندین ساله دارد، نگران بوده و به دولت هشدار می دهند.به گزارش مهر، ماههای پایانی عمر دولت است و قرار است برخی ضعف‌ها به گونه‌ای رفع و رجوع شود تا شاید دولت با یک کارنامه قابل قبول‌تر پاستور را ترک کند.ظرف سال‌های گذشته اگرچه بسیاری از کارشناسان و فعالان اقتصادی نسبت به برخی رفتارهای تجربه‌شده دولت تذکرات جدی دادند؛ اما گوش شنوایی وجود نداشت و گویا دولت هم فقط به گذشت زمان فکر می کرد و قرار بر اصلاح نداشت. نمونه آن هم اجرای سیاست‌های غلطی بود که طی سالهای متوالی در مورد فشرده نگهداشتن فنر نرخ ارز داشت و هیچگاه علیرغم شعارهایی که داده شد، اجازه اجرای سیاست شناور مدیریت‌شده در بازار ارز داده نشد.حال هم که در ماههای پایانی کار رسمی دولت قرار داریم و تجربه چندین و چندساله ماههای پایانی دولت حکایت از آن دارد که به طور طبیعی دولتمردان و شخص رئیس جمهور تمایل فراوانی به نشان دادن آمار و ارقام اقتصادی با چهره‌ای اتوکشیده دارند و اینجا است که مهمترین عاملی که مردم از آن سر درآورده و با مفهوم آن بیشتر مأنوس هستند، نرخ ارز می‌شود تا ملاکی برای قضاوت آنها قرار گیرد. واقعیت آن است که دولتها همواره تابویی به نام نرخ ارز را برای خود ساخته و به صورت تصنعی هم که شده تمایل دارند نرخ آن را پایین نگه دارند تا بلکه به مردم بگویند که مدیریت اقتصادی خوبی دارند و عملکرد مناسبی را رقم زده‌اند؛ غافل از اینکه نه نرخ ارز پایین لزوماً می‌تواند توان اقتصادی و قدرت خرید مردم را بالا ببرد و نه نرخ ارز بالا می‌تواند شاخصی مناسب برای عدم تقویت پول ملی باشد؛ به این معنا که وقتی که نرخ ارز به صورت تصنعی پایین می‌آید، حتماً این فنر فشرده ارزی را مستعد جهش بلندتری نموده و فضا را برای شکل گیری تورم‌های بسیار بالا فراهم می کند و نه تنها مردم از کاهش نرخ ارز نفع نمی‌برند، بلکه به فاصله زمانی کوتاهی، شاهد رشد شدیدتری نرخ ارز خواهند بود.

نرخ تعادلی ارز متأثر از سه عامل بازار پول، محصول و بازار سرمایه

علی مروی، عضو هیأت علمی دانشگاه علامه طباطبایی در این رابطه می گوید: نرخ تعادلی بلندمدت دلار یا هر ارز خارجی، متأثر از عوامل خاصی است؛ به این معنا که نرخ تعادلی بلندمدت ارز متأثر از سه بازار پول، محصول و سرمایه کشور است و باید توجه داشت که بازار پول به معنای تورم است و نمی‌توان شکاف تورمی بالا با دنیا داشت و انتظار نداشته باشیم که نرخ ارز به صورت طبیعی رشد پیدا نکند.وی افزود: زمانی که تورم ایران از تورم آمریکا بالاتر و تورم ریال از دلار بالاتر است، طبیعی است که این امر، یک نیروی طبیعی ایجاد خواهد کرد که نرخ دلار را به سمت بالا هدایت کرده و ریال را نسبت به دلار تضعیف می کند.به گفته این اقتصاددان، شکاف بهره وری مرتبط با اثر بازار محصول است؛ یعنی اگر از بهره وری دنیا عقب بیفتیم، توان صادراتی کمتری خواهیم داشت و اقتصاد کشور واردات محور خواهد شد که این موضوع، بر روی بازار ارز فشار وارد خواهد آورد و نرخ دلار را به سمت بالا هدایت می کند؛ ضمن اینکه در حوزه بازار سرمایه نیز، باید به این نکته اشاره کرده نرخ سود بانکی نیز در این میان بی تأثیر نیست؛ به این معنا که نرخ سود حقیقی، نرخ سود منهای تورم است؛ در حالی که نمی‌شود نرخ سود حقیقی منفی داشته و انتظار داشت که سرمایه جذب داخل شود .و البته بقیه هزینه‌های مرتبط با سرمایه که در بازار سرمایه به منابع اصابت می کند را هم نمی‌توان نادیده گرفت.مروی با بیان اینکه در هر سه بازار شکاف عمیقی با دنیا داریم، گفت: طبیعی است که این موارد مثل نیروهای سه گانه طبیعی در اقتصاد عمل کرده و سعی دارند که نرخ ارز را افزایش دهند؛ پس با این اوصاف، دولت گاهی منابع خارج از منابع طبیعی اقتصاد ندارد تا نرخ ارز را پایین نگاه دارد و این سرآغازی برای شکل گیری مشکل در بازار ارز است.

دولتها کاهش نرخ ارز را دوست دارند، اما خطا می کنند

این اقتصاددان با بیان اینکه دولتها کاهش نرخ ارز را دوست دارند و مردم هم برای ارزیابی عملکرد دولتها از این فاکتور استفاده می کنند؛ خاطرنشان کرد: به همین دلیل است که دولتها با هر ابزاری نرخ ارز را پایین نگاه می‌دارند و بر همین اساس، دولتها همواره در دوره اول خود، نرخ ارز خود را ثابت نگاه داشته‌اند؛ ولی سه بازار دیگر فشار مضاعفی به سمت افزایش قیمت ارز وارد می‌آورند و این امر، فنر فشرده روی ارز ایجاد می‌نماید که در دوره دوم دولتها که ذخایر ارزی دولت کفاف غلبه بر این فشار را نمی‌دهد، سبب می‌شود که فنر فشرده ارزی باز شده و کشور دچار بحران ارزی گردد. مروی ادامه داد: اگر این رانت ارزی دولتها به واسطه درآمدهای نفتی را کنار بگذاریم، اینکه نرخ تعادلی بلندمدت باید چه عددی باشد سوال بسیار مهمی است. واقعیت آن است که نرخ تعادلی دلار وابسته به سال پایه است؛ اما نرخ بلندمدت قابل دفاع بین ۲۲ تا ۲۵ هزار تومان باید باشد که این رقم با توجه به لحاظ کردن ساز و کارهای طبیعی این سه بازار است که این یک بعد مساله به شمار می‌روند.

رژیم ارزی بهینه اقتصاد ایران چیست؟

عضو هیأت علمی دانشگاه علامه طباطبایی ادامه داد: رژیم ارزی بهینه کشور نیز باید تعیین گردد؛ به این معنا که این رژیم باید قابل دفاع باشد.وی افزود: در حال حاضر در دنیا سه رژیم ارزی داریم که یک رژیم ارزی آن ثابت است که نرخ پول داخلی را به یک ارز میخکوب می کنند تا ارزش پول ملی را حفظ کنند؛ اما این رژیم مستلزم آن است که یا عملکرد آن بازارها خوب باشد و اگر نرخ پول داخلی قرار است تقویت شود، خود را کاهش ارزش دهد؛ یا اینکه تولید سرانه نفتی بالا باشد که می‌تواند با عرضه هنگفت منابع در سالهای طولانی رژیم ارزی را ثابت نگاه دارد.مروی گفت: یک رژیم ارزی دیگر، رژیم ارزی کاملاً شناور است؛ ضمن اینکه یک رژیم ارزی بینابین داریم که شناور مدیریت شده است که پنجره ارزی را هدف قرار می‌دهد که نوسانات کوتاه مدت دلار از این نرخ پایین تر بزند.وی ادامه داد: در علم اقتصاد و در تجربه موفق کشورهایی که در ریل توسعه افتاده‌اند، دوگانه ارزی- تجاری این است که نرخ ارز را سرکوب نمی کنند و خود عمداً کاهش ارزش پول ملی را می‌دهند که نمونه بارز آن ارز است. از سوی دیگر وقتی نرخ ارز را سرکوب نکرده و دی ولیو می کنید، عملاً واردات را برای داخلی ها گران می کنید و تشویق تولید صورت می‌دهید که این مزیت رقابتی برای دستمزد کارگر ایجاد می‌شود.

نایب رئیس انجمن انبوه‌سازان: رشد شدید قیمت‌ها برخی سازندگان را ورشکست کرد

صنعت ساخت و ساز در فاز انتظار

نایب رئیس انجمن انبوه‌سازان گفت: صنعت ساختمان سازی فعلا در انتظار ورود دولت جدید و مشخص شدن سیاست‌های مسکنی است از این رو چشم انداز روشنی در این حوزه قابل تعریف نیست.

ایرج رهبر ، نائب رییس انجمن انبوه‌سازان در گفتگو با خبرآنلاین افزود: سال گذشته سالی استثنائی برای سازندگان مسکن بود و افزایش یک باره قیمت‌ها در بازار، هزینه های ساخت و ساز را با رشدی شدید مواجه کرد. وی با اشاره به اینکه روند افزایش قیمت همواره در مسیر مشخصی قابل پیش بینی و محاسبه بود، ادامه داد: رشد یک باره قیمت مواد اولیه مورد نیاز در ساختمان‌سازی سبب شد بسیاری از سازندگانی که دست به پیش فروش زده بودند، با زیان‌های هنگفت روبرو شوند و همین امر تداوم فعالیت را دشوار می کند .این فعال صنفی در توضیح این مطلب ادامه داد: تولیدکننده هایی که برای تامین منابع مالی، اقدام به پیش فروش واحدهای خود کرده بودند و در قراردادها مساله افزایش هزینه ها را در نظر نگرفته بودند، در ماه های اخیر بسیار متضرر شدند زیرا آنها بر اساس تجربه سال‌های گذشته هزینه هایی محاسبه کرده بودند اما جهش نرخ ها سبب ضرر و زیان آنها شد و برخی در این میان ورشکست شدند.وی با اشاره به رشد شدید بهای ارز ادامه داد: بخش عمده‌ای از مصالح اصلی ساختمانی کشور مانند سیمان و فولاد به سبب ارزآوری مناسبی که دارند، بدون برنامه ریزی صادر می‌شود و به اعتقاد بنده اگر این مساله مدیریت شود، بسیاری از مشکلات حل می شود.وی تاکید کرد: خوشبختانه کمبودی در زمینه تولید مصالح ساختمانی و به ویژه فولاد و سیمان نداریم اما نبود برنامه ریزی برای تامین نیاز داخل و صادرات، سبب بروز مشکلاتی شده است.

هزینه ساخت مسکن چقدر است؟

وی در پاسخ به این سئوال که حداقل هزینه ساخت هر متر مربع مسکن در کشور چقدر است؟ توضیح داد: هزینه متوسط ساخت مسکن در شهرهای مختلف کشور به دلیل استفاده مصالح محلی، پایین تر بودن دستمزدها و شرایط مختلف ساخت ، متفاوت است و باید گفت با توجه به افزایش هزینه ها اکنون حداقل هزینه ساخت هر متر مربع مسکن به طور غیر خالص و زیربنایی کلی از ۵ میلیون به بالاست .رهبر اضافه کرد: این هزینه مربوط به خانه‌هایی است که افراد با توانایی مالی متوسط، آنها را خریداری می کنند و این نرخ ها متعلق به مسکن هایی است که از سوی دولت برای ساخت آنها برنامه ریزی می شود.اشاره رهبر به ساخت و ساز در مسکن ملی است، هر چند هنوز قیمت تمام‌شده ساخت مسکن ملی به طور رسمی اعلام نشده است اما با توجه به سخنان نائب رییس انجمن انبوه سازان، به نظر میرسد هزینه‌های مذکور بر محدوده ۵ میلیون تومان به ازای هر متر مربع استوار است.این فعال بخش ساخت و ساز اظهار کرد: در تهران و مناطق مختلف آن و همچنین تمایل به استفاده از مصالح و ... خاص در جریان ساخت و ساز، هزینه های تولید متفاوت است.

تاثیر افت نرخ ارز بر کاهش قیمت مسکن

نایب رئیس انجمن انبوه سازان در پاسخ به سئوالی درباره تاثیر افت نرخ ارز بر روی کاهش قیمت مسکن نیز گفت: نوسان نرخ ارز بر بازار مسکن بی تاثیر نیست .هنگامی که نرخ ارز کاهش یابد ، تولیدکننده های مصالح اصلی و کلیدی که به دلیل گرانی نرخ ارز به صادرات محصولات خود تمایل داشتند، در شرایط جدید این تمایل را از دست می دهند و بنابراین از میزان صادرات مصالح و همچنین قیمت مواد اولیه کاسته خواهد شد.رهبر ادامه داد: البته باید توجه داشت مساله حمل و نقل و دستمزدهای داخلی ربطی به نرخ ارز ندارد و تورم در کشور با کاهش نرخ ارز از میان نمیرود.وی گفت: من فکر می کنم راهی شدن سرمایه ها از بازار طلا و سکه و ... به سمت بازار مسکن اتفاق خوبی است و باید با تدوین سیاست‌هایی این روند را تداوم بخشید چرا که صنعت ساختمان سازی هم اشتغال بالایی تولید می کند و هم صنایع وابسته را به شدت رونق می بخشد، در کنار این ها افزایش ساخت و ساز زمینه را برای تعادل بهای مسکن در بازار نیز مهیا خواهد کرد.

ابهام در سرنوشت ۳۰ میلیون سهام‌دار عدالت

انتخابات شرکت های سرمایه گذاری استانی درحالی به عنوان بزرگترین انتخابات اقتصادی کشور درحال برگزاری است که انتقادات بسیاری از سوی برخی نمایندگان مجلس و همچنین شرکت های تعاونی سهام عدالت به نحوه برگزاری انتخابات وارد شده است.به گزارش ایسنا، بعد از فرایند آزادسازی سهام عدالت در سال گذشته، حدود ۳۰ میلیون مشمول سهام عدالت با انتخاب روش غیرمستقیم برای مدیریت سهام خود، سهام دار شرکت های سرمایه گذاری استانی شدند و قرار شد طبق ابلاغیه مقام معظم رهبری سهام عدالت آزاد شده و در اختیار سهام داران قرار گیرد.مقام معظم رهبری در ابلاغیه مذکور بر سه نکته مهم تاکید کردند. نخست آنکه دارندگان سهام عدالت مجاز هستند در محدوده زمانی مشخص مالکیت مستقیم سهام شرکت‌های سرمایه پذیر را انتخاب و به تناسب نقش مدیریتی خود را ایفا کنند. دوم آنکه مقررات مورد نیاز برای انتقال سهام به صاحبان سهام عدالت توسط شورای عالی بورس تدوین و تصویب شود و این مصوبات برای کلیه دستگاه‌های اجرایی لازم‌الاجرا باشد و سوم نسبت به سهامی باقی مانده در شرکت‌های سرمایه گذاری استانی، شورای عالی بورس موظف است ضمن تشویق ماندگاری صاحبان سهام در شرکت‌های مذکور از طریق مبادی ذیربط هرچه زودتر زمینه‌ی ورود آن شرکت‌ها را در بورس فراهم کند. در ابلاغیه رهبری آمده بود که با توجه به تاخیری که در طول زمان نسبت به تحقق اهداف واگذاری این سهام پیش آمده است و به دلیل ضرورت بهره‌مندی هرچه سریع‌تر مردم از منافع سهام خود لازم است، دولت محترم هرچه زودتر اقدامات مقتضی را مقتضی در جهت تحقق موارد مذکور در بندهای سه‌گانه به عمل آورد.بر این اساس، چندی پیش طبق فراخوانی که از سوی سازمان بورس و اوراق بهادار و وزارت اقتصاد اعلام شد، از افرادی که واجد شرایط بودند دعوت شده بود برای کاندیداتوری هیات مدیره شرکت ها ثبت نام کنند تا سهام داران هر استان در روز برگزاری مجامع هر شرکت به صورت الکترونیک به پنج عضو مد نظر خود رای دهند.فرایندی که برخی نمایندگان مجلس و اعضای شرکت های تعاونی سهام عدالت به آن اعتراض داشته و آن را مغایر با قانون تجارت میدانند.

دولت در برگزاری مجامع دخالت می‌کند

در این راستا، زهرا جمکران - مدیرعامل شرکت تعاونی شماره ۳ شهرستان قم - در گفت و گو با ایسنا، با تاکید بر اینکه انتخابات اعضای هیات مدیره سهام عدالت، بزرگترین انتخابات اقتصادی کشور است، اظهار کرد: این مجامع باید طبق آیین نامه و قانون تجارت برگزار شود. شورای عالی بورس در آیین نامه آزادسازی سهام عدالت مصوب کرده است که برای برگزاری مجامع به صورت الکترونیک ابتدا اساس نامه ای تدوین شود و مجمع طبق اساس نامه جدید برگزار شود. وی ادامه داد: در این مورد مکاتبات زیادی با دفتر مقام معظم رهبری صورت گرفته و دفتر ایشان تاکید کرده اند که فرایند برگزاری مجامع سرمایه گذاری استانی سهام عدالت باید به سرعت ولی به ترتیب تصویب اساس نامه و بعد انتخابات هیات مدیره برگزار شود. طبق قانون تجارت هیات رئیسه باید در زمان برگزاری مجامع انتخاب شود. یعنی سهام‌داران حاضر می شوند و بعد از اینکه به حد نصاب رسیدند، هیات رئیسه از میان سهام داران انتخاب میشود در حالی که اکنون شاهد این هستیم که دولت وارد شده و هیات رئیسه کاملا دولتی است. مدیر کل اقتصاد و دارائی استان ها رئیس ستاد شدند و دبیر ستاد نیز معاونت های اقتصادی استانداری هستند. ناظرین هم رؤسای اتاق بازرگانی و اتاق تعاون استان هستند که از طریق وزرات خانه انتخاب شده اند.مدیرعامل شرکت تعاونی شماره ۳ شهرستان قم تاکید کرد: درحالی که شرکت های سرمایه گذاری از مقوله حاکمیت شرکتی است و هیات رئیسه نباید قبل از مجمع انتخاب شود و دولتی باشد. دولت دخالت بزرگی انجام میدهد که این موضوع اخیرا در کمیسیون اقتصادی مجلس با وزارت خانه مطرح شده است. برگزاری مجامع با این شتاب زدگی، درحالی که بسیاری از سهام داران اصلا در جریان این انتخابات نیستند درست نیست. حتی برخی از سهام داران با وجود اینکه سجامی شده اند، در جریان نیستند. اگر مجمع در جلسه نخست به حدنصاب نرسید، در جلسه دوم با هر میزان سهام دار برگزار خواهد شد و پنج سهام دار هم میتوانند تکلیف هیات مدیره شرکت را مشخص کنند!

شورای عالی بورس مجاز به برگزاری انتخابات است

این مباحث درحالی مطرح می شود که حسین فهیمی، مدیرعامل شرکت سپرده گذاری مرکزی چندی پیش درمورد اعتراض به نحوه انتخابات و برگزاری مجامع شرکت های سرمایه گذاری استانی سهام عدالت گفته بود که تنها مرجع مقررات گذاری شورای عالی بورس است و ابلاغیه مقام معظم رهبری این اجازه را به شورای عالی بورس داده که در این باره تصمیم بگیرد و تمام مصوبات شورای عالی بورس هم منتشر شده و هیچ یک از آنها محرمانه نیست. این درست نیست که اول مردم را پای سیستم می‌آوریم تا هیات رییسه انتخاب کنند و بعد بگوییم در انتخابات تعیین اعضای هایت مدیره شرکت کنند باید توجه داشته باشیم هیات رییسه فقط برای چند ساعت ایفای نقش می کنند و ذی نفع هم نیستند و تخلفی هم در این باره صورت نگرفته است.

بانک ها

امکان جدید برای سرمایه گذاری در بانک مسکن فراهم شد

انتشار ۴۱ هزار میلیارد ریال اوراق گواهی سپرده مدت دار

امکان جدید برای سرمایه گذاری در بانک مسکن با انتشار بالغ بر ۴۱ هزار میلیارد ریال اوراق گواهی سپرده مدت دار فراهم شد.به گزارش خبرنگار پایگاه خبری بانک مسکن- هیبنا، بانک مسکن در ابلاغیه ای، از آغاز انتشار اوراق گواهی سپرده مدت دار ویژه سرمایه گذاری عام یکساله با نرخ سود علی الحساب ۱۸ درصد سالانه و نرخ سود بازخرید ۱۰ درصد سالانه را به تاریخ انتشار ۲۰اردیبهشت ۱۴۰۰ در دستور کار قرار داد. بر این اساس، شعب بانک مسکن قادر خواهند بود، نسبت به فروش اولیه اوراق یاد شده از روز دوشنبه ۲۰اردیبهشت ۱۴۰۰ اقدام کنند.براساس دستورالعمل این موضوع، گواهی سپرده مدت دار ویژه سرمایه گذاری عام یکساله منتشر شده به تاریخ ۲۰اردیبهشت ماه ۱۳۹۹ -یکسال قبل- متعلق به تمامی دارندگان این گواهی سپرده، که در تاریخ ۲۰اردیبهشت ۱۴۰۰ سررسید می شود به صورت سیستمی و اتوماتیک به گواهی سپرده مدت دار ویژه سرمایه گذاری عام یکساله جدید تبدیل می شود.

همزمان با عید فطر

طرح توثیق سکه طلا در بانک آینده آغاز شد

بانک آینده با هدف افزایش رضایت‌مندی مشتریان و ارتقای بسته متنوع خدمات و محصولات خود، هم‌زمان با عید سعید فطر، امکان توثیق سکه تمام‌بهار آزادی و امامی را فراهم کرده است. بانک آینده، به‌عنوان بانکی ارزش‌آفرین نسبت به فراهم‌سازی بسترهای لازم برای بهره‌مندی مشتریان از مسکوکات طلا، به‌مثابه دارایی راکد آن‌ها، به‌ویژه در شرایط اقتصادی کنونی اقدام نموده و امکان اخذ تسهیلات به پشتوانه این مسکوکات را فراهم ساخته است.این تسهیلات در قالب عقد مرابحه، حداکثر به‌مبلغ یک میلیارد ریال با نرخ ۱۸ درصد خواهد بود. نحوه بازپرداخت آن نیز به دو صورت اقساطی، حداکثر ۲۴ماهه (ماهیانه یا دو ماه یک‌بار به انتخاب مشتری) و یک‌جا در سررسید (حداکثر ۱۲ ماهه)، امکان‌پذیر خواهد بود. در گام نخست، این وثیقه صرفاً در شعب تهران بانک آینده از طریق باجه وزرا با کد ۲۰۱-۱، اخذ می‌شود.برای کسب اطلاعات بیش‌تر با مرکز ارتباط بانک آینده به‌شماره ۲۷۶۶۳۲۰۰-۰۲۱ تماس بگیرید.

استان ها

راه اندازی سامانه یکپارچه تعاملات الکترونیکی دولت در شرکت آبفای اصفهان

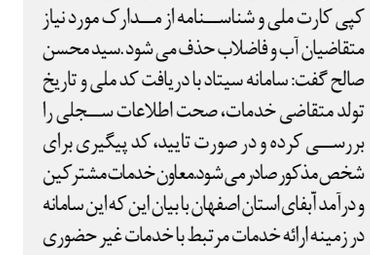

سامانه یکپارچه تعاملات الکترونیکی دولت "سیتاد" با هدف ارائه خدمات مطلوب به مشترکین در آبفای استان اصفهان راه‌اندازی شد.معاون خدمات مشترکین و درآمد شرکت آب و فاضلاب استان اصفهان با اشاره به خدماتی که از طریق سامانه سیتاد در اختیار مشترکین قرار می گیرد، تصریح کرد: با راه اندازی این سامانه، کپی کارت ملی و شناسنامه از مدارک مورد نیاز متقاضیان آب و فاضلاب حذف می شود.سید محسن صالح گفت: سامانه سیتاد با دریافت کد ملی و تاریخ تولد متقاضی خدمات، صحت اطلاعات سجلی را بررسی کرده و در صورت تایید، کد پیگیری برای شخص مذکور صادر می شود.معاون خدمات مشترکین و درآمد آبفای استان اصفهان با بیان این که این سامانه در زمینه ارائه خدمات مرتبط با خدمات غیر حضوری سامانه ۱۵۲۲ راه اندازی شده است، اعلام کرد: روزانه در حدود ۱۵۰ فقره استعلام به صورت غیرحضوری انجام می شود و در صورت تایید اطلاعات متقاضی، کد رهگیری مربوط صادر می شود.وی اظهار داشت: حذف مراجعه حضوری متقاضیان، کاهش مدت زمان رسیدگی به درخواست ها، کاهش هزینه ها، کاهش بروکراسی اداری، ارتقای ضریب اطمینان از صحت مدارک ارائه شده از دیگر مزایای راه اندازی این سامانه است.



قیمت سکه ۲۷ اردیبهشت به ۱۰ میلیون و ۲۰۰ هزار تومان رسید

قیمت سکه تمام بهار آزادی طرح جدید، دوشنبه ۲۷ اردیبهشت ۱۴۰۰ در معاملات بازار آزاد تهران به ده میلیون و ۲۰۰ هزار تومان رسید. همچنین قیمت هر قطعه سکه تمام بهار آزادی طرح قدیم ۱۰ میلیون و ۱۰۰ هزار تومان، نیم‌سکه ۵ میلیون و ۹۰۰ هزار تومان، ربع سکه ۳ میلیون و ۹۰۰ هزار تومان و سکه یک گرمی ۲ میلیون و ۲۵۰ هزار تومان است. هر اونس طلا در بازارهای جهانی ۱۸۵۴ دلار و ۲۳ سنت و هر گرم طلای ۱۸ عیار به ۱ میلیون و ۲۲ هزار و ۴۳۴ تومان رسید.

اخبار



ببورس ۱۴۱۰۰ واحد افت کرد

شاخص به یک میلیون و ۱۷۴ هزار واحد رسید

شاخص کل بورس تهران در پایان معاملات دوشنبه ۲۷ اردیبهشت ۱۴۰۰ با افت ۱۴ هزار و ۱۳۹ واحدی به یک میلیون و ۱۷۴ هزار و ۶۷۱ واحد رسید. شاخص کل هم وزن نیز با افت ۴۱۳۵ واحدی به ۴۰۶ هزار و ۵۷۴ واحد رسید. نمادهای فملی، فولاد، وامید، شستا، شپنا، شتران و فارس بیشترین تأثیر منفی را بر شاخص داشتند.

قیمت دلار به ۲۲ هزار و ۵۲۲ تومان رسید

قیمت دلار آمریکا(اسکناس)، دوشنبه ۲۷ اردیبهشت ۱۴۰۰ در صرافی های بانکی برای خرید به ۲۲ هزار و ۷۶ تومان و برای فروش به ۲۲ هزار و ۵۲۲ تومان رسید. همچنین هر اسکناس یورو برای خرید در صرافی‌های بانکی ۲۵ هزار و ۸۶۳ تومان و برای فروش ۲۶ هزار و ۳۸۶ تومان است.

زنگنه:

شایعه گرانی بنزین جنگ روانی پیش از انتخابات است

وزیر نفت با تکذیب گرانی بنزین گفت: شایعات گرانی بنزین دروغ و جنگ روانی پیش از انتخابات است.

«بیژن زنگنه» امروز در حاشیه مراسم امضای قرارداد توسعه میدان مشترک فرزاد بی، در جمع خبرنگاران تاکید کرد: نزدیک به انتخابات برخی با شایعه گرانی بنزین می خواهند در مردم عکس العمل بدی ایجاد کنند، اما اطمینان می دهم نه بنزین و نه هیچ فرآورده نفتی دیگری گران نخواهد شد.

وی در پاسخ به سوالی در مورد اینکه چرا تا پایان مذاکرات وین و مشخص شدن نتیجه برای امضای این قرارداد منتظر نماندید، گفت: این موضوع باعث ایجاد تاخیر در کار می شد. اکنون نیز بر اساس قرارداد امضا شده مشکلی برای حضور شریک خارجی وجود ندارد و در صورت تمایل، شرکت های خارجی می توانند در این قرارداد وارد شوند.

زنگنه درباره آخرین وضعیت خط لوله گوره- جاسک ادامه داد: لوله گذاری این طرح تمام شده و در روزهای آینده نفت به این خط لوله تزریق خواهد شد و در خرداد ماه اولین محموله از جاسک صادر می شود.

وی در مورد اینکه آیا در دولت بعدی نیز حضور خواهد داشت، تاکید کرد: حتی پیشنهاد ریاست جمهوری را هم قبول نمی کنم و از مقام دولتی بازنشسته می شوم. با این حال همچنان در سیاست می مانم زیرا سیاست مانند زندگی است اما کار و پست دولتی نخواهم داشت.

وزیر نفت ادامه داد: پس از بازنشستگی باید روزی ۱۲ ساعت کار کنم تا زندگی زن و بچه بگذرد.

وی در مورد قرارداد ۲۵ ساله با چین و حضور این شرکت در توسعه میادین نفت و گاز ایران، گفت: دو طرف برای همکاری ابراز علاقه کردند اما نامی مشخص نشده است.

به گزارش ایرنا، قرارداد توسعه میدان گازی مشترک «فرزاد بی» به ارزش یک میلیارد و ۸۰۰ میلیون دلار به یک شرکت ایرانی واگذار شد. قرارداد توسعه میدان مشترک فرزاد بی با حضور بیژن زنگنه وزیر نفت، بین شرکت ملی نفت (کارفرما) و شرکت پتروپارس (پیمانکار) به امضا رسید.

مدت زمان اجرای این قرارداد پنج سال در نظر گرفته شده و هدف از اجرای این قرارداد که در قالب قرارداد بیع متقابل است، دستیابی به برداشت روزانه یک میلیارد فوت‌مکعب گاز غنی (۲۸ میلیون متر‌مکعب و معادل یک فاز استاندارد پارس جنوبی) است.

میزان گاز درجای میدان فرزاد بی در حدود ۲۳ هزار میلیارد فوت مکعب برآورد شده است که میزان میعانات گازی آن حدود پنج‌هزار بشکه در ازای هر میلیارد فوت‌مکعب گاز تخمین زده می‌شود.

رئیس اتاق بازرگانی تهران مطرح کرد

بی‌خبری نامزدهای ریاست جمهوری از چالش‌های اقتصادی کشور



گروه اقتصاد ایران وجهان
News kasbokar@gmail.com

رئیس اتاق بازرگانی تهران با بیان اینکه کشور با چالش‌های زیادی مواجه است، گفت: نامزدهای ریاست جمهوری به جای بحث‌های بیهوده، باید در مورد چالش‌هایی همچون بیکاری و تورم صحبت کنند. مسعود خوانساری در مراسم رونمایی از «بسته نجات اقتصاد ایران (بنای ایران)» اظهار داشت: اگر داوطلبین سیزدهمین دوره انتخابات ریاست جمهوری اطلاع کافی از چالش‌های کشور داشتند، تعداد افراد ثبت‌نام‌کننده تک‌رقمی می‌شد. رئیس اتاق بازرگانی تهران با اشاره به مهم‌ترین چالش‌های کشور گفت: طی ۱۶ سال گذشته ۱۷ میلیون نفر در سن کار به جمعیت کشور افزوده شدند. با این حال متوسط اشتغال ایجاد شده سه میلیون نفر بوده است. همچنین سرمایه اجتماعی در تمامی بخش‌های کشور دچار ریزش شده است. وی ادامه داد: مسائل تحریم که ضربه جدی به اقتصاد کشور زده، هنوز هم پابرجاست. سردرگمی سیاسی در کشور یکی از عوامل بازدارنده پیشرفت و توسعه اقتصادی ایران بوده است. رئیس اتاق بازرگانی تهران افزود: بالغ بر ۱۰۰ میلیارد دلار در سال یارانه انرژی غیرهدفمند پرداخت می‌شود بدون اینکه این مؤلفه در توسعه و رشد اقتصادی نقشی داشته باشد. خوانساری تأکید کرد: میانگین رشد تورم منطقه ۶ تا ۹ درصد است، در حالی که تورم ما با کشورهایی همچون سودان، گابن و آرژانتین در یک رده قرار دارد. درواقع تورم ما حتی نزدیک به کشورهای منطقه هم نیست؛ ضمن اینکه جزو بدترین کشورها از نظر رتبه فساد هستیم. وی گفت: هر چهار سال یکبار به دلیل انتخابات فضایی فراهم می‌شود که بتوان این مسائل را مطرح کرد؛ تجربه نشان داده گفتگو با حاکمین و سیاستگذاران زمانی جواب می‌دهد که تبدیل به یک مطالبه عمومی شود.

از این‌رو در طرح پژوهشی «بنای ایران» سعی شده به چالش‌های کشور به صورت مفصل پرداخته شود تا تبدیل به یک مطالبه عمومی شود و کاندیداهایی که در مناظره شرکت می‌کنند، به بحث‌های بیهوده نپردازند و مناظره تبدیل به شوی تلویزیونی نشود بلکه در ارتباط با این چالش‌ها صحبت شود.

۵ اولویت اصلی برای دولت سیزدهم

رئیس اندیشکده کسب و کار با بیان اینکه دولت بعدی باید ۵ اولویت را در دستور کار خود قرار دهد، گفت: ایجاد رشد اقتصادی اشتغال زا اولین اولویت اقتصادی دولت بعدی باید باشد؛ فرصت پنجره جمعیتی طی دو دهه گذشته باز شده بود اما تبدیل به تهدید امنیت ملی شد. در این دو دهه بیش از ۱۷ میلیون نفر وارد جمعیت در سن کار شده اند اما تنها برای سه میلیون نفر شغل خالص ایجاد شد. وی افزود: اولویت دوم باید مهار پایدار تورم باشد؛ اگر تورم با شیوه‌های غیراصولی کاهش یابد منجر به بمب نقدینگی می‌شود. یعنی همان اتفاقی که در دولت اول آقای روحانی اتفاق افتاد. مروی اظهار داشت: اولویت سوم نیز مربوط به فقرزدایی است. کاهش ۴۰ درصدی قدرت خرید ایرانیان همزمان با افزایش ضریب جینی و نابرابری منجر شد دهک‌های پایین درآمدی بیشترین ضربه را بخورند. به خصوص در دو سال اخیر که مردم به زیر خط فقر مطلق سوق داده شدند؛ خط فقر مطلق موجب می‌شود که افراد برای خواسته‌های ناچیز تن به کارهای عجیبی دهند. از این رو باید فقرزدایی غیر تورمی در دستور کار دولت بعدی قرار گیرد تا غیرپوپولیستی باشد. رئیس اندیشکده کسب و کار گفت: اگر قرار باشد فقرزدایی از محل افزایش پایه پولی و یا استقراض دولت از بانک مرکزی انجام شود، نه تنها موجب افزایش تورم می‌شود بلکه ما را به سمت ابرتورمی و ونزوئلایی شدن سوق می‌دهد. فقر زدایی اصولی و غیر تورمی از نان شب برای کشور واجب تر است. وی افزود: مورد چهارم مربوط به لزوم مقابله با فساد است؛ اگر حکمرانان منکر وجود فساد گسترده می‌شوند اما شاخص ادراک فساد ما نشان می‌دهد که مردم نگاه خوبی به موضوع فساد در ایران ندارند و معتقد به فساد گسترده در اقتصاد کشور هستند. این موضوع همچون خوره به جان سرمایه اجتماعی افتاده است. با این سطح از ادراک فساد به هیچ وجه نمی‌توان انتظار همراهی اجتماعی را از اصلاحات اقتصادی داشت. مروی تصریح کرد: مورد پنجم نیز مربوط به اشتغال زایی پایدار می‌شود؛ ما فرصت پنجره جمعیتی را از دست داده ایم به شکلی که در حال حاضر سه الی پنج میلیون نفر بیکار بلندمدت داریم. این مسائل رفع نمی‌شود مگر اینکه از فرصت‌های بین المللی استفاده کنیم و با تعامل درست در عرصه بین المللی به بهبود رتبه ایران در اقتصاد دنیا کمک کنیم.

سرمایه گذاران بورس بلاتکلیفند

بازار در گیر دو خبر منفی و مثبت است

یک کارشناس بازار سرمایه گفت: اگر انتخابات به سمت تخریب رقابتی برود، اثر بسیار منفی بر بازار خواهد گذاشت. چرا که افشاگری‌ها به گونه‌ای می‌شود که خیلی‌ها از اصلاح پذیری ساختار ناامید می‌شوند. به گزارش خبرگزاری خبرآنلاین بورس تهران امروز در آغاز معاملات مقداری رشد کرد، اما در پایان معاملات شاخص کل با عقب‌نشینی ۷۹۱ واحد به رقم یک میلیون ۱۸۸ هزار و ۸۰۴ واحد رسید. شاخص کل نیز با معیار هموزن ۴هزار و ۲۰۴ واحد کاهش یافته و به رقم ۴۱۰ هزار و ۷۰۳ واحد رسید. ارزش بازار در بورس اوراق بهادار تهران به بیش از ۴ میلیون و ۷۴۹ هزار میلیارد تومان رسید.

سرمایه‌گذاران بورس هنوز بلاتکلیفند/ سه میلیون میلیارد تومان در بازار پول حبس شده است

عباسعلی حقانی نسب، کارشناس بازار سرمایه، در گفت و گو با خبرآنلاین با اشاره به روند پرابهام بازار گفت: بازار در یک بلاتکلیفی به سر می‌برد و هنوز سرمایه‌گذاران تعیین تکلیف نکرده‌اند.

از طرفی جز چند کاندیدای انتخاباتی که احتمال پیروزی کمی دارند، باقی کاندیداها پاسخ قانع کننده‌ای در حوزه اقتصاد ندارند. وی با اشاره به این که بازار در گیر دو خبر منفی و دو خبر مثبت است، بیان کرد: خبر مثبت اول این است که اطلاعات شرکت‌ها به زودی منتشر می‌شود و خوشبختانه شرکت‌ها سودهای خیلی خوبی داشته‌اند. اطلاعات سالیانه آن‌ها که منتشر شود، پی به ای بازار مشخص‌تر می‌شود و شرایط را بهتر نشان می‌دهد. یک خبر مثبت دیگر برگشت در بازار رمزارز است و ممکن است ریسکی به وجود بیاورد که افرادی که در بازار رمزارز فعال بودند به بازار سرمایه بیایند.

وی افزود: خبر منفی هم بحث ۳ میلیون میلیارد تومانی که در بازار پول حبس و احتکار شده است ، ممکن بود با تصمیمی درست به سمت بازار سرمایه هدایت شود. در آن صورت هم دولت کسری بودجه خود را تامین می‌کرد و هم بازار سرمایه نقدینگی لازم را بدست می‌آورد، اما متاسفانه تصویب نشد. خبر دیگر هم این است که اقدامات بانک مرکزی با توجه به مذاکرات، دال بر این نیست که نرخ بهره پایین بیاید. وی در خصوص واریز معادل ۵۰ میلیون دلاری به صندوق تثبیت بازار سرمایه گفت: این پول‌ها خیلی اثرگزار نیست. با این حال اگر این پول به سهم‌های کوچک بازار که صف فروش هستند اختصاص یابد شاید حرکتی ایجاد شود. این کارشناس بازار سرمایه در خصوص تاثیر انتخابات بر بازار سرمایه گفت: اگر انتخابات به سمت تخریب رقابتی برود، اثر بسیار منفی بر بازار خواهد گذاشت. چرا که افشاگری‌ها به گونه‌ای می‌شود که خیلی‌ها از اصلاح پذیری ساختار ناامید می‌شوند. اما اگر به سمت امید و ارائه برنامه برود تاثیر مثبتی بر بازار سرمایه خواهد گذاشت. با این وجود فضایی که تا الان از انتخابات ریاست جمهوری دیده شده رویکرد تخریبی داشته است.

رئیس سازمان بورس:

قانون‌گذار نباید بدون توجه به منافع سهامداران خرد تصمیم‌گیری کند

رئیس سازمان بورس تاکید کرد: سیاست‌گذاری‌ها و مقررات‌گذاری‌ها بر ارزش دارایی‌های مردم تاثیرگذار است و قانون‌گذار نباید بدون توجه به منافع سهامداران خرد تصمیم‌گیری کند. به گزارش تسنیم، سازمان بورس و اوراق بهادار روز گذشته(یکشنبه) میزبان مدیران صنعت پالایشگاهی بود. در این کنفرانس ویدیویی که به طور مجازی و با حضور مدیران شرکت‌های فعال در صنعت پالایشگاهی از جمله شرکت پالایش نفت شیراز، شرکت پالایش نفت اصفهان، شرکت پالایشگاه نفت بندرعباس و انجمن پالایشگاه نفت برگزار شد، رییس سازمان بورس و اوراق بهادار برگزاری جلسات میز صنعت را راهی برای رفع دغدغه‌ها و مسایل مربوط به صنایع بورسی دانست و گفت: با جلسات هم‌اندیشی می‌توان برای تامین مالی شرکت‌ها و افزایش سرمایه‌گذاری‌ها و نیز حل مشکلات راه‌حل‌هایی پیدا کرد. بر این اساس و از این پس برای تمامی صنایع بورسی، میز صنعت مرتبط با آن برگزار می شود. محمد علی دهقان دهنوی به تشکیل اولین جلسه میز صنعت در سازمان بورس اشاره کرد و افزود: در جلسه امروز که به بررسی مسایل صنعت پالایشگاهی اختصاص دارد، مشکلات موجود مطرح و موانع و چالش‌های این حوزه رفع می‌شود.

صنعت پالایشگاهی، بخش بزرگی از بازار است

وی بخش مهمی از بازار سرمایه را مربوط به صنعت پالایشگاهی و شرکت های این حوزه عنوان کرد و افزود: باید برای تامین مالی پروژه های این صنعت و افزایش سرمایه‌گذاری در آن از فرصت‌های بازار سرمایه استفاده کنیم. بر این باوریم که می توانیم قدرت بازار سرمایه را در کنار قدرت و توان صنایع قرار دهیم و با این رویکرد، فعالیت ها به نحو بهتری پیش می روند. رییس سازمان بورس و اوراق بهادار ضمن بررسی مسایل و مشکلات مطرح شده توسط شرکت های فعال حوزه پتروشیمی و پالایشی، گفت: در نظر داشته باشید که منافع ۵۷ میلیون نفر سهامدار در شرکت‌های مختلف بازار سرمایه و مسایل مربوط به این بازار ظهور و بروز پیدا می کند. از طرفی بخش بزرگی از سهامداران سهام عدالت که حدود ۵۰ میلیون نفر می شوند مالک سهام شرکت‌های پالایشگاهی بزرگ هستند.

منافع سهامداران خرد در اولویت مقررات‌گذاری باشد

دهقان دهنوی اضافه کرد: بنابراین سیاست‌گذاری‌ها و مقررات‌گذاری‌ها بر ارزش دارایی‌های مردم تاثیرگذار است و قانون‌گذار نباید بدون توجه به منافع سهامداران خرد تصمیم‌گیری کند؛ البته در حال حاضر این توجه و ملاحظه به وجود آمده است.

۳۰ میلیارد دلار، نیاز برای افزایش کارایی در صنعت پتروشیمی

وی با اعلام تاسیس شرکت‌های تامین سرمایه صنعت پالایشگاهی، گفت: با اعطای مجوز تاسیس شرکت های تامین سرمایه به شرکت‌های پالایشگاهی، انتظار می رود که این تامین سرمایه ها حدود ۳۰ میلیارد دلار سرمایه برای پیشبرد اهداف صنعت پالایشگاهی تامین کنند. البته این رقم، مقداری ارزی و مقداری ریالی است. رییس سازمان بورس ادامه داد: برای تامین این میزان سرمایه می توان از انواع روش ها و ابزارهای موجود در بازار سرمایه بهره برد. افزایش سرمایه شرکت ها، انتشار اوراق، تشکیل صندوق پروژه های اختصاصی برخی از این موارد هستند. بنابراین باید از هم اکنون برای آینده این صنعت برنامه مشخصی داشت. سازمان بورس هم کمک می کند تا با کمک همه ابزارها، تامین مالی لازم در این صنعت انجام شود.

سازمان بورس در خط اول مبارزه با محدودیت‌ها است

وی یکی از اولویت های سازمان بورس را مبارزه با محدودیت ها دانست و گفت: بسیاری از محدودیت های موجود مانند ثبت سفارش و تعهد ارزی باید کنار رود. به محض رفع مسایل تحریمی باید این محدودیت ها به سرعت برداشته شود، زیرا این موضوع اثر زیادی بر سودآوری شرکت ها دارد. دهقان دهنوی خطاب به مدیران شرکت های پالایشی افزود: در خصوص طرح‌ها و برنامه ها به خصوص برنامه های توسعه ای خود به طور صادقانه و با سرعت اطلاع رسانی کنید تا سهامداران در جریان وقایع قرار بگیرند.

کاهش ۱۹ درصدی ارزش تجارت ایران با ۱+۵ در چهار سال اخیر

سخنگوی گمرک گفت: در سال ۹۹ بیش از ۳۸,۶ میلیون تن کالا به ارزش ۲۴ میلیارد دلار بین ایران و کشورهای ۱+۵ رد و بدل شد که سهم صادرات کشورمان ۲۸ میلیون تن و به ارزش ۹ میلیارد و ۸۳۶ میلیون دلار و وارداتمان از این کشورها ۱۰ میلیون و ۵۴۵هزار تن به ارزش ۱۴ میلیارد و ۱۶۱ میلیون و۷۵۵هزار دلار بوده است که نسبت به سال ۹۶ کاهش ۱۴ و ۱۹ درصدی را در وزن و ارزش کل تجارت را شاهد بودیم.به گزارش ایلنا، سیدروح‌اله لطیفی سخنگوی گمرک در خصوص صادرات کالاهای ایرانی به ۱+۵ اظهار داشت: در سال گذشته با صادرات ۲۶میلیون و ۹۵۶هزار و ۱۲۳ تن کالا به ارزش ۹میلیارد و ۷۷ هزار و ۱۲۳ هزار و ۲۳۴دلار به کشور چین ۹۶درصد وزن و ۹۲درصد ارزش صادرات کالاهای ایرانی به ۱+۵ را به خود اختصاص داده است. وی افزود: در سال ما قبل خروج آمریکا از برجام نیز چین با خرید ۳۵ میلیون و ۱۳۱هزار و ۳۴۰تن کالا از ایران به ارزش ۹میلیارد و ۱۲میلیون و ۳۶۴هزار و ۴۲۸ دلار اولین شریک کشورمان بوده است که بیش از ۹۸ درصد وزن و ۹۱درصد ارزش صادرات کشورمان به ۱+۵ را به خود اختصاص داده بود و این تصور که خروج آمریکا از برجام موجب شده است تا سهم کشورهای آمریکا، انگلیس، فرانسه، روسیه و آلمان از تجارت کشورمان به نفع چین و روسیه تغییر کند بر اساس آمارها چندان درست نیست بلکه صادرات کشورمان به چین در سال گذشته نسبت به سال ۹۶ حدود هشت میلیون تن کاهش پیدا کرده ولی از لحاظ ارزش ۵۰ میلیون دلار افزایش داشته است. لطیفی در خصوص صادرات کشورمان به سایر کشورهای برجام توضیح داد: روسیه با یک میلیون و ۵۱ هزار و ۷۱تن به ارزش ۵۰۴ میلیون و ۵۷۵هزار و ۶۲۴دلار مقصد بعدی کالاهای ایرانی با سهم ۳,۷درصدی وزن و ۵,۱درصدی ارزش صادرات کالاهای ایرانی به ۱+۵ بوده است که نسبت به سال ۹۶رشد ۱۰۰درصدی در وزن و ۷۲,۵درصدی در ارزش را تجربه کرده است. وی افزود: صادرات به فرانسه در سال گذشته نیز، دو هزار و ۹۱۱ تن به ارزش هشت میلیون و ۷۶۱هزار و ۴۰۸ دلار، به انگلیس، هفت هزار و ۲۹۳ تن به ارزش ۱۳میلیون و ۲۸هزار و ۲۷۷دلار، به آلمان، ۳۹هزار و ۱۹۷ تن به ارزش ۲۳۳میلیون و ۶۳هزار و ۴۰۴ دلار بوده است که صادراتمان به این کشورها نسبت به سال ۹۶ به ترتیب با کاهش ۳۰ میلیون دلاری با فرانسه، ۳۶میلیون دلاری با انگلیس، ۱۲۷میلیون دلاری با آلمان همراه بوده است. لطیفی در خصوص صادرات به آمریکا تصریح کرد: امریکا در سال ۹۶ و در سال پیش از خروج از برجام سه هزار و ۵۵۴تن کالا به ارزش ۱۳۲میلیون و ۳۱۸هزار و ۴۱۵دلار از ایران خریداری کرده بود که در سال ۹۹ این میزان به ۶۶ تن به ارزش ۱۳۶هزار و ۵۳۹ دلار رسید. سخنگوی گمرک در خصوص واردات از این کشورها گفت: در سال ۹۹ بیش از ۱۰ میلیون و ۵۴۵هزار تن کالا به ارزش ۱۴ میلیارد و ۱۶۱ میلیون و ۷۵۴ هزار و ۸۶۱دلار از این ۶کشور واردات داشتیم که به دلیل هدفمند شدن واردات و سوق آن به کالاهای اساسی و نهاده‌های تولید و ممنوعیت واردات کالاهای لوکس با وجود افزایش ۱,۱میلیون تنی(رشد ۱۲ درصدی) واردات از کشورهای ۱+۵ نسبت به سال ۹۶، شاهد کاهش ۲۹ درصدی ارزش واردات از این کشورها هستیم.

خبر



سخنگوی وزارت خارجه:

موضوعی به نام «توافق اولیه» در وین وجود ندارد

سخنگوی وزارت امور خارجه با تاکید بر اینکه موضوعی به نام توافق اولیه در مذاکرات هسته‌ای وجود ندارد، گفت: درصد قابل توجهی از مسائل باقی‌مانده در کار گروه‌های سه گانه تکمیل شده و درصدی هم به تصمیمات سیاسی نیاز دارد. به گزارش «انتخاب»، سعید خطیب زاده روز دوشنبه در نشست خبری با بیان اینکه امیدوارم به زودی آرمان بلند فلسطین تحقق یابد و شاهد آزادی فلسطین باشیم، روز ارتباطات و روابط عمومی به فعالان رسانه ای تبریک گفت. وی با اشاره به تحولات حوزه دیپلماسی در هفته گذشته گفت: حوزه سیاست خارجی هفته گذشته شاهد تحولات و اقدامات مهمی بود که بخشی از آن به تحولات در سرزمین اشغالی و برخی در منطقه و حوزه روابط خارجه ایران برمی گردد. سخنگوی وزارت امور خارجه ادامه داد: وزیر امور خارجه دوشنبه گذشته با همتای عراقی درباره تحولات عراق و سرکنسولی ایران در کربلا گفت و گو کرد. علاوه بر گفت و گوهای سران کشورها با یکدیگر، ظریف با همتای ترکیه‌ای خود صحبت کردند و پیامی منتشر کردند. خطیب زاده افزود: روز چهارشنبه هم نشستی با کمیته ملی المپیک و دیداری با آقای صالحی داشتیم تصمیمات خوبی گرفته شد تا وزارت خارجه برای موفقیت کمیته در توکیو کمک کند. وی با اشاره به سفر وزیر امور خارجه به سوریه گفت: آقای ظریف هفته قبل به سوریه برای موضوعات دو جانبه و انتخابات پیش روی این کشور و تحولات فلسطین انجام شد و ایشان در این سفر در دیدار با گروه‌های فلسطینی حاضر در سوریه بر حمایت همه جانبه ایران از مقاومت سوریه تاکید کردند. سخنگوی دستگاه دیپلماسی با اشاره به سفر ظریف به اروپا گفت: سفر اروپایی وزیر امور خارجه پنج شنبه با سفر به اسپانیا آغاز شد و در این سفر غیر از دیدار با همتای خود با وزیر اقتصاد این کشور هم تبادل نظر کرد. خطیب زاده ادامه داد: با اشاره به حضور وزیر امور خارجه در نشست کنفرانس اضطراری مجازی وزیران خارجه کشورهای اسلامی گفت: ایشان دیروز وارد رم شدند و امروز هم با مقامات واتیکان دیدار داشتند و بعد هم با مقامات ایتالیا دیدار خواهند کرد. جلسات کمیسیون دو جانبه در وین پیگیری شده است و ادامه دارد. سخنگوی دستگاه دیپلماسی خاطرنشان کرد: منتظر هستیم در صورت لزوم کمیسیون مشترک جلسه ای در وین داشته باشد. خطیب زاده درباره توافق اولیه با ۱+۴ گفت: هنوز گفت و گوها ادامه دارد هر سه کارگروه کارهای خود را انجام دادند. درصد قابل توجهی از مسائل باقیمانده در این کارگروه تکمیل شده درصدی هم به تصمیمات سیاسی نیاز دارد. سخنگوی وزارت امور خارجه تصریح کرد: موضوعی به نام توافق اولیه وجود ندارد هیچ توافقی صورت نمی گیرد مگر اینکه همه شرایط اتفاق بیفتد.

استان ها

کسب رتبه های خلاق، عالی و برتر شرکت آبفا در جشنواره روابط عمومی های استان اصفهان



در شانزدهمین جشنواره فرهنگی روابط عمومی های استان اصفهان، شرکت آب وفاضلاب در میان ۳۱ دستگاه، رتبه های خلاق، عالی و برتر را به خود اختصاص داد. براساس ارزیابی و رای هیات داوران شانزدهمین جشنواره روابط عمومی در سال ۱۴۰۰، آبفای استان اصفهان دربخش های اطلاع یابی و افکار سنجی، روابط عمومی دیجیتال، ارتباطات رسانه ای و رویداد پردازی رتبه خلاق را کسب کرد. همچنین این شرکت در بخش های مسئولیت اجتماعی، محتوا سازی، برنامه ریزی و ارزیابی اثربخشی حائز رتبه عالی، و در بخش های نوآوری، فعالیت های پیشرو و تحقیق و پژوهش رتبه برتر را به خود اختصاص داد. شایان ذکر است در این مراسم که با حضور استاندار اصفهان برگزار شد، چهار تندیس رتبه خلاق، ۱۲ تندیس رتبه عالی، ۲۱ تندیس رتبه برتر و ۶ دیپلم افتخار جشنواره با عنوان رتبه پویا به روابط عمومی های استان اصفهان تعلق گرفت.

روزنامه صبح ایران
کلید
دوشنبه ۶ اردیبهشت ۱۴۰۰ /شماره ۱۵۷۶ / سال هشتم

۴۳ هزار کیلومتر خطوط گاز در گیلان نشت یابی شد

به گزارش روابط عمومی گاز گیلان حسین اکبر مدیرعامل شرکت گاز استان گیلان با اعلام اجرای ۴۳ هزار کیلومتر عملیات نشت یابی خطوط گاز در سال ۹۹ در اســتان، گفت: این میزان نشت یابی نسبت به مدت مشابه سال گذشته ۷۲ درصد رشد داشته است و در نوع خود یک رکورد محسوب می شود.
وی با بیان اینکه کلیه مراحل و عملیات نشت یابی توسط تجهیزات و سیستم های به روز و اســتاندارد انجام می پذیرد، اظهار داشــت: شرکت گاز گیلان با برنامه ریزی و زمانبندی مناسـب، عملیات نشــت یابی از خطوط گاز استان را در ســال ۹۹ در همه مناطق استان به انجام رسانده و ۱۰۰ درصد ایستگاه ها، شیرها، شبکه ها و خطوط توزیع گاز در استان مورد بازرسی قرار گرفته است.
حســین اکبر بیان کرد: بازرســی مستمر از تاسیســات و خطوط گاز درجهت حفــظ ایمنی و پایداری جریان گاز مشــترکین از الزامــات و اهداف مهم این شــرکت محسوب می گردد.مدیرعامل شرکت گاز استان گیلان افزود: علاوه بر نشــت یابی خطوط گاز، در سال گذشته ۱۵۰۷ مورد نشت یابی از ایستگاه ها و بیش از ۹۶۳ هزار مورد نشــت یابی از علمک ها و انشعابات گاز در استان به ثبت رسیده است.



مدیرعامل شرکت آب و فاضلاب استان بوشهر:

مدیریت مصرف آب شرب در دستور کار همه مشترکان به ویژه روستائیان قرار بگیرد

مدیرعامل شرکت آب و فاضلاب استان بوشهر در بررسی مناطق زلزله‌زده شهرستان گناوه با حضور نماینده مردم بوشــهر، گناوه و دیلم در مجلس با بیان اینکه زلزله ۵.۹ ریشــتر در بخش تأسیسات آبرسانی شهرستان گناوه آسیب‌هایی وارد نکرده است اظهار داشت: در این حوزه مشکلی در تامین و توزیع آب آشامیدنی وجود ندارد.

عبدالحمید حمزه‌پور ســال ۱۳۹۹ - ۱۴۰۰ را یکی از سال‌های کم آب، کاهش بارندگی و خشکسالی دانست و افزود: حدود ۴۰ تا ۵۰ درصد بارش باران نسبت به سال ماقبل آن کاهش داشــته که با تابســتان نسبتاً سختی در تامین آب آشــامیدنی مواجه هستیم.وی، با اشاره به اینکه زحمات و تلاش کارکنان شــرکت آب و فاضلاب اســتان بوشهر در تابســتان پیش‌رو نسبت به گذشته با توجه به کاهش بارندگی‌ها دو چندان شده گفت: تلاش می‌شود با استفاده از ظرفیت و توانمندی‌ها، در تامین و توزیع آب با حداقل مشکل پشت سر بگذاریم.

حمزه‌پور نقش مردم در مدیریت مصرف آب در کاهش بحران را بسیار مهم دانست و تصریح کرد: مردم شهرها به ویژه روستاها که از آب غیر شرب در بخش‌های دیگر استفاده می‌کنند باید مدیریت مصرف آب را در دستور کار قرار دهند.

مدیرعامل شرکت آب و فاضلاب استان بوشهر با بیان اینکه منابع آب این اســتان از دیگر استان‌ها با خطوط طولانی انتقال داده می‌شود افزود: شرکت آب و فاضلاب مسئول تامین آب شــرب وبهداشتی مشترکان است از این نظر باید همکاری مردم در این عرصه که آب شبکه در بخش غیر شــرب اســتفاده نکنند مــورد توجه قرار بگیرد تا تابســتان با کمترین مشکل پشت سر گذاشته شود.ایشــان افزود :ساکنین محترم در روستاها باید آب مورد نیاز ســایر مصارف ازجمله دام ها ،درخت ها و... را از سایر منابع آبی تامین نمایند.عبدالکریم جمیری هم با بیان اینکه در زلزله ۵.۹ ریشــتر گناوه خسارت مالی فراوانی به مردم به ویژه در روستاها وارد آمد گفت: باید تلاش شود مشکلات مردم محروم روستاها برطرف شود.



نماینده مردم بوشــهر، گناوه و دیلم در مجلس بررسی مشــکلات مردم زلزله‌زده و حل مشــکلات آنان را یک ضرورت دانست و خاطر نشان کرد: از همه کسانیکه در حادثه زلزله گناوه به یاری مردم آســیب دیده شتافتند قدردانی می‌شود.

وی بــا قدردانی از توجه امام جمعه بوشــهر، نماینده مردم اســتان در مجلس خبرگان، اســتاندار بوشــهر و دیگر مســئولان که مشــکلات مردم را بررســی کردند افزود: مردم جهادگر اســتان بوشهر و نهادهای مختلف انقلابی هم که آسیب‌دیدگان زلزله گناوه را یاری کردند قدردانی می‌شود.

رئیس مجمع نمایندگان استان بوشهر، جبران خسارت زلزله‌زدگان گناوه را مورد تاکید قرار داد و تصریح کرد: کارشناســی‌های انجام شــده ان‌شــاءالله به جمع‌بندی می‌رســد و پس از آن کمک‌هایی از ناحیه دولت صورت می‌گیرد تا خسارت زلزله جبران شود.

جمیری بازســازی واحدهــای مســکونی تخریبی و تعمیر ابنیه‌های خســارت را یک ضرورت دانست و بیان کرد: نیازهای مردم زلزله‌زده گناوه که شناســایی شده ان‌شاءالله تامین می‌شود.وی با تاکید بر تحقق مطالبات مــردم زلزله‌زده افزود: باید نیازها و خواســته‌های مردم زلزله‌زده مورد توجــه قرار بگیرد و در تحقق آنها تلاش شــود.نماینده مردم بوشــهر، گناوه و دیلــم در مجلس شــورای اسلامی، یکی از فلســفه‌های مهم مدیریتی در نظام جمهوری اســلامی را رسیدگی به مشکلات مردم دانســت و تصریح کرد: رفع مشکلات و تحقق مطالبات مردم باید در اولویت برنامه‌ها قرار گیرد.

کنترل روزانه درگاه های ارتباطی مشترکین آبفا توسط کارکنان سامانه ۱۵۲۲



تمام درگاه های ارتباطی مشترکین آبفای استان اصفهان روزانه مورد نظارت و کنترل قرار می گیرند.

اصفهان_زینب نیک رنگ: مدیردفترسامانه خدمات غیر حضوری شــرکت آب و فاضلاب استان گفت: هم اکنون مشترکین از طریق ۶ درگاه مختلف خدمات شــرکت را دریافت می کنند که به منظور اطمینان از کارکرد صحیح آن ها، توســط کارکنان ســامانه ۱۵۲۲ کنترل می شوند.

روح اله ســعیدی هــدف از اجرای ایــن طــرح را ارائه خدمات شــبانه روزی و بــدون وقفه دانســت و بیان کرد: با بررســی و کنتــرل روزانه کلیدهــای درگاه های ارتباطی، هرگونه مشــکلی در زمینه در خواست مشترکین برای دریافت خدمات ۲۳ گانه شــرکت و پرداخت قبوض باشــد رفع می شــود.

وی به معرفی۶ درگاه ارتباطی مشترکین آبفای اصفهان پرداخــت و تصریح کرد: مشــترکین می توانند از طریق تماس با شــماره تلفن چهار رقمی ۱۵۲۲، ارسال پیامک به ســر شــماره ۳۰۰۰۰۱۵۲۲، ورود به پرتال شــرکت به نشانی www.abfaesfahan.ir، نصــب نســخه اندرویدی کارافزار (اپلیکیشــن) خدمات همراه آبفای اســتان اصفهان و اســتفاده از کــد دســتوری ۱۵۱۵۲۲#*۶۶۵۵* با تلفن همــراه ، از خدمات غیرحضوری شرکت آب و فاضلاب استان اصفهان بهره مند شوند.

رونمایی از مجموعه کتاب های «پل» در حوزه بین الملل شهرداری اصفهان



تیزر جدید معرفــی اصفهان در هفتــه فرهنگی اصفهان رونمایی شد.

ســخنگوی وزارت امور خارجه: نگاه عمیق شــهرداری اصفهان به حوزه دیپلماســی شــهری .مجموعه کتاب هــای "پل"، کتاب های دســتیار شــهرداری اصفهان در حوزه امور بین الملل و تیزر جدید معرفی اصفهان در قالب برنامه های هفته فرهنگی اصفهان بــا حضــور آنلاین ســخنگوی وزارت امور خارجــه و رییس مرکز دیپلماســی عمومی وزارت امور خارجه، شــهردار اصفهان، رییس شــورای اسلامی شهر اصفهان، تنی چند از اعضای شــورای اسلامی شهر و رییس نمایندگی وزارت امور خارجه در اصفهان، رونمایی شــد. به گزارش اداره ارتباطات رســانه ای شهرداری اصفهان، آداب دیپلماتیک، اصفهان و خواهرخوانده هایش، نشــریه اکو با موضوع اصفهان از جمله کتاب ها و مجلاتی اســت که در این برنامه رونمایی شــد. قدرت اله نوروزی، شــهردار اصفهان در این جلسه گفت: شرایط کرونایی باعث شد به سمت تالیف و چاپ مجــلات و کتاب های مختلف در حوزه گردشــگری و بین الملل حرکت کنیــم، کتابهایی که تحت عنوان "پل" رونمایی و چاپ شده است می تواند به عنوان پلی به آنسوی جهان باشد و در دیگر کلانشهرها مورد استفاده قرار گیرد، خوشــحالیم که این تولیدات توســط اداره کل ارتباطات شهرداری اصفهان تهیه و عرضه شده است. وی با بیان اینکه کرونا برای مدیریت شهری شرایط جدیدی ایجاد کرد، ادامه داد: تمام تلاش مجموعه شهرداری این بود تا این تهدیدها برای موضوع گردشــگری که ناشــی از شرایط کرونا بود را به فرصت تبدیل کنیم. وی توسعه گردشــگری و ارتباط با جهان را جزو محورهای مهم برنامه های شــهرداری و شورای شهر در این دوره ذکر کرد و افزود: آغاز کار بعد از برجام به خوبی پیش رفت در ادامه با توجه به شــرایط کرونا که شــرایط ســختی را برای ما رقم زد موفق شــدیم از فرصت های جدید به خوبی اســتفاده کنیم؛ طی مدت اخیر از طریق ویدیوکنفرانس با شــهرداران فرایبورگ، فلورانس، گیونگجو، سمرقند و ســفرای مختلف ایران در کشورهای دیگر جهان ارتباط برقرار کردیم.

وی بــا بیــان اینکه بــا هماهنگی دکتر ظریف، وزیر امور خارجه قرار شــده با افتتاح مرکــز همایش های بین المللی شــهر اصفهان اولین برنامه بین المللی در این ســالن برگزار شود، اظهار کرد: مکاتبات این موضوع انجام شــده و پیگیری می شــود تا این اتفاق خوب در اصفهان و در این ســالن استاندارد، بزرگ و دارای همه امکانات لازم، رقم بخورد.

اولین اقدام فراگیر سال ۱۴۰۰ با محوریت عبور از پیک تابستان

اصفهان _ زینب نیک رنگ: مهندس مجتبی باطنی مدیر برق منطقه ۸ شــرکت توزیــع برق اصفهــان گفت : مانور سراســری اصلاح و باز آرایی فیدرهای فشــار متوســط و مدیریت بار تابســتان به منظور ســنجش آمادگی پرســنل شاغل در صنعت برق و توجه ویژه به مدیریت بار تابستان همزمان با سراسر کشور در شهر اصفهان و در منطقه صنعتی سجزی انجام شد .

وی گفت : باز آرایی و تعدیل بار فیدرهای فشار متوسط؛ شناسایی و اصلاح نقاط اتصالات ســست؛ ایجاد نقاط مانور و اتوماسیون توزیع ؛ شناسایی و جمع آوری دستگاههای کشف رمز ارزغیر مجاز ؛ تعدیل روشــنایی معابر ؛ اصلاح آرایش یک در میان و زیگزاگ و شــبکه معابر از اهداف اصلی این مانور بوده است.

وی گفت : ۱۲ اکیپ شامل نیروهای فنی و مهندسی و کارشناس و نیروهای پشتیبان در این مانور شرکت کردند و در این مانور خط گرم آمادگی لازم را برای اصلاح جمپر؛ اتصال جمپر سکسیونر و اتو ماسیون هوایی

ریگلاژ و نصب بر عهده داشــت ودر حوزه خط ســرد نیز با نصب سکسیونر هوایی ؛ احداث شبکه فشار متوسط هوایی ؛ تعویض پایه فرسوده این مانور صورت گرفت و گروههای بهره برداری نیز به اصلاح سربندی معابر پرداختند.

وی خاطر نشــان کرد تســت کنتور و کشــف رمز ارزها مهم ترین اقدام این مانور بوده و محوریت مانور بر این اســاس قرار گرفته اســت. باطنی تاکید کرد استخراج رمز ارزها غیر مجاز با توجه به پایین بودن نرخ برق در کشورمان و افزایش بیش از حد قیمت رمز ارزها جذابیت زیادی را برای استخراج کنندگان آن داشته است و چالشی را برای صنعت برق به خصوص در روزهای پیک تابستان رقم زده است .

تفاهم نامه همکاری بین شهرداری بندر انزلی و فدراسیون ورزش های همگانی امضا شد

به گزارش ســرتوک به نقــل از اداره ارتباطات و امــور بین الملل شــهرداری بندرانزلی، تفاهم نامه همکاری بین شهرداری بندر انزلی و فدراسیون ورزش های همگانی باحضور محمد رضا فروحی، دبیر فدراســیون ورزش های همگانی، احمد دنیا مالی نماینده مردم بندرانزلی در مجلس شورای اسلامی و علیرضازهری، رییس هیات ورزش های گیلان در دفتر شــهردار بندرانزلی امضا شد و بندرانزلی به عنوان اولین شهرستان استان گیلان به جمع شهرهای نامزد دریافت نشان ملی شهر فعال پیوست.بر اساس این تفاهم نامه، بندرانزلی به واسطه داشتن زیرساخت های لازم برای ورزش همگانی خصوصا در نوار ساحلی، نامزدی خود را برای دریافت نشان ملی شهر فعال اعلام کرد.

طرح ملی شــهر فعال، از جمله پروژه های ملی فدراســیون ورزش های همگانی اســت که در راستای توسعه سیســتم های فعال و اســتفاده از ظرفیت عظیم شهرداری ها در توسعه ورزش همگانی طراحی شده است.احمد دنیا مالی، نماینده شهرستان بندر انزلی در مجلس شورای اسلامی، درخصوص تفاهم نامه شهر فعال گفت: هدف از این تفاهم نامه، گســترش ورزش ونشــاط درجامعه است. بطوریکه شهرها محل امن ورزشی برای پیاده روی، دوچرخه سواری و ورزش های همگانی باشند و مردم به ورزش و فعالیت جسمانی تشویق شده وبا توجه به بحران پاندمی کرونا دراین دوران، ورزش نقش بسیار مهمی در ارتقا سلامت روح و روان افراد جامعه خواهد داشت.وی افزود: همچنین نیاز اســت برای بســط ورزش در سطح شهرها، محله محور عمل کنیم بصورتی که برای ورزش کردن، بدون نیاز وســیله نقیله و طی مســافت های طولانی درهمه محلات امکانات ورزشــی در دسترس باشد. شهردار بندرانزلی در این جلسه عنوان نمود: وظایف شهرداری ها فقط اجرای آسفالت و پروژه های عمرانی نیست و شــهرداری ها باید به دنبال ایجاد شور و نشــاط اجتماعی باشند امیدوارم این طرح تاثیر بر زندگی شهروندان داشته باشدمهندس بدری افزود: با ورزش و فعالیت بدنی، شور و نشاط اجتماعی حاصل می شود و ایجاد جامعه سلامت و کاهش هزینه های درمانی نیز منوط بر افزایش تحرک و توسعه ورزش بخصوص ورزش های همگانی استمهندس بدری با بیان اینکه به دنبال گسترش پارک های محله ای و افزایش سرانه فضای سبز هستیم افزود: در دهه فجر چندین پارک افتتاح نمودیم امیدواریم با اســتقرار تیم پژوهشــی در شهر پتانسیل ها ظرفیت ها و زیرساخت های موجود بررسی و چشم اندازهای طرح بررسی شود.

مدیرعامل شرکت ملی حفاری ایران:اهداف کیفی شرکت در سال ۱۴۰۰ ترسیم و اجرایی شد

اهواز- موسوی نسب: مدیرعامل شرکت ملی حفاری ایران گفت: اهداف کیفی مبتنی بر استراتژی های شــرکت در ســال ۱۴۰۰ ترســیم و با اولویت بندی در بخش های عملیاتی، پشتیبانی و ستادی از ابتدای سال اجرای آن در دستور کار قرار گرفت.

ســید عبداله موسوی در تشریح اهداف تبیین شده توضیح داد: ملی حفاری به عنوان بزرگترین شرکت ایرانی در زمینــه حفاری چاه های نفت و گاز و ارائــه دهنده خدمات یکپارچه فنی و تخصصی، با بهره گیری از نیروی انســانی و ظرفیت‌های تجهیزاتی خود در راســتای حفظ جایگاه خود همه ساله نسبت به ترسیم و تبیین اهداف و چشم انداز پیش رو اقدام می نماید.

وی افزود: این هدف گذاری در سال جاری بر چهار محور کارآمدی عملیاتی، بهبود کارایی پشتیبانی، توانمند سازی، رقابت پذیری و توسعه پایدار تمرکز دارد که در سرفصل برنامه کارآمدی عملیاتی ارتقاء راندمان مدیریت پروژه ها، عملیات حفاری و خدمات فنی تخصصی، بهبود رویکرد انعقاد قراردادها با هدف کاهش ریسک نوسانات نرخ ارز، بهبود فرآیند مناقصه گری به منظور تداوم همکاری با پیمانکاران و تامین کنندگان به عنوان شــرکا و ذینفعان مدنظر است.

موسوی اظهار کرد: در سرفصل بهبود کارایی پشتیبانی، بازسازی و تعمیر اساسی ناوگان و تجهیزات با رویکرد اســتفاده از توان تجهیزاتی و تخصصی شــرکت و پایدار ســازی تامین کالا و خدمات از طریق عقد قراردادهای بلند مدت، توســعه مهارت های مدیران، کارکنان، بهبود کیفیت ارایه خدمات رفاهی، ایجاد انگیزش سازمانی و رضایتمندی منابع انسانی دنبال می شود.

مدیرعامل شــرکت ملی حفاری ایران گفت: ســر فصل بعدی رقابت پذیری و ســهم بازار است که در ارتباط با افزایش کیفیت خدمات، مشتری مداری و مشارکت با شرکت های بخش خصوصی و ایجاد زیرساخت های لازم برای ارائه خدمات سطح الارضی مورد توجه قرار گرفته و در فصل توسعه پایدار با موضوعیت ایمنی، بهداشت و محیط زیســت (HSE)، ارتقاء فرهنگ ایمنی با رویکرد کاهش حوادث و رعایت الزامات زیست محیطی به جّد مورد تاکید می باشد.

دریچه

کنترل روزانه درگاه های ارتباطی‌مشترکین آبفا توسط کارکنان سامانه ۱۵۲۲

تمام درگاه های ارتباطی مشــترکین آبفای استان اصفهان روزانه مورد نظارت و کنترل قرار می گیرند. مدیردفترسامانه خدمــات غیر حضــوری شــرکت آب و فاضلاب‌استان گفت:هم‌اکنون مشترکین از طریق ۶ درگاه مختلف خدمات شرکت را دریافت می کنند که به منظور اطمینان از کارکرد صحیح آن ها، توسط کارکنان ســامانه ۱۵۲۲ کنترل می شوند.روح اله سعیدی هدف از اجرای این طرح را ارائه خدمات شبانه روزی و بدون وقفه دانست و بیان کرد: با بررســی و کنتــرل روزانه کلیدهای درگاه هــای ارتباطی، هرگونه مشکلی در زمینه در خواست مشترکین برای دریافت خدمات ۲۳ گانه شــرکت و پرداخت قبوض باشــد رفع می شــود. وی به معرفی۶ درگاه ارتباطی مشترکین آبفای اصفهان پرداخــت و تصریح کرد: مشــترکین می توانند از طریق تماس با شــماره تلفن چهار رقمی ۱۵۲۲، ارسال پیامک به ســر شــماره ۳۰۰۰۰۱۵۲۲، ورود به پرتال شــرکت به نشانی .www abfaesfahan.ir، نصــب نســخه اندرویدی کارافزار (اپلیکیشــن) خدمات همراه آبفای اســتان اصفهان و اســتفاده از کــد دســتوری ۱۵۱۵۲۲#*۶۶۵۵* با تلفن همــراه ، از خدمات غیرحضوری شرکت آب و فاضلاب استان اصفهان بهره مند شوند.

نیروی انسانی مهم‌ترین عامل موفقیت فولاد مبارکه در سال ۹۹

مدیرعامل شــرکت فــولاد مبارکه در جلسه کاری با حضور معاون بهره‌برداری، مدیــران و رؤســای ناحیه فولادســازی و ریخته‌گری مــداوم از نیروی انســانی به‌عنوان مهم‌تریــن عامل موفقیت فولاد مبارکه در ســال ۹۹ یــاد کرد و گفت: با وجود مشــکلات متعدد در سال گذشته از جمله کرونا، ســالی طلایی برای فولاد مبارکه رقم خورد و این موفقیت مرهون تلاش ارزنده نیروی انســانی بوده است. مهندس حمیدرضا عظیمیان در خصوص تأمیــن مواد اولیه یادآور شــد: هم‌اکنون فــولاد مبارکه با نابســامانی و بی‌نظمی زیادی در تأمین مواد اولیه مواجه اســت. وی تصریح کرد: با وجود تمام مشکلات، ســال قبل کارنامه درخشانی برای فولاد مبارکه به ثبت رســید و گام‌های بزرگی بــرای تحقــق جهش تولید در شــرکت برداشــته شد. امسال نیز با تکیه‌بر همان نیروی انسانی متعهد و کوشای شرکت و با همین روحیه همدلی و همبستگی که در کارکنان وجود دارد، در جهت تحقق شعار سال گام برخواهیم داشت.عباس اکبری محمدی، معــاون بهره‌برداری نیز در این جلسه ضمن ارائه گزارش میزان تولید در سال گذشته از حمایت‌ها و پشتیبانی‌های مدیرعامل در این زمینــه قدردانی کرد. مدیر فولادســازی و ریخته‌گــری مداوم در ادامه این جلســه به پیش‌بینی تولید بیــش از ۷ میلیون تن تختال در ســال جاری اشــاره کرد و گفــت: این هدف با برنامه‌ریزی‌هــای به‌عمل‌آمــده و کاهش ضایعات قابل‌دستیابی است.

توسعه پوشش همراه اول در فریدون شهر

در راســتای سیاســت های شــرکت مخابرات‌ایران‌مبنی‌برتوسعه‌زیرساختهای شبکه‌ارتباطی سیار در مناطق روستایی،با توسعه و بروزرســانی زیرساختهای فنی همراه اول در مناطق روستایی شهرستان فریدون شهر،پوشش شــبکه این اپراتور در سطح این شهرســتان بهبود یافت.به گزارش روابــط عمومی مخابرات منطقه اصفهان،دراین راستا با تلاش جهادگران عرصــه ارتباطــات در مخابــرات منطقه اصفهــان، در فروردین ماه ۱۴۰۰ پس از طی مراحل طراحی، نصــب و راه اندازی دو ســایت جدید در قالب طرح uso در روستاهای راچه و میلاگرد صورت گرفت که باعث افزایش پوشش و بهبود سرویس هــای همــراه اول در این نقــاط گردید. گفتنی اســت دکل‌های مخابراتی منبع آنتن‌دهی اپراتورهای تلفن همراه هستند و اپراتور همراه اول در تلاش اســت که با نصب دکل‌های مخابراتی در تمام نقاط، کیفیت خدمــات و میــزان آنتن‌دهی را افزایش دهد.

خبر

یکصدوهشتادودومین جلسه شورای مسکن گیلان تشکیل شد

به گزارش اداره ارتباطات واطلاع رسانی راه وشهرســازی گیلان یکصدو هشتادو دومین جلســه شــورای مســکن استان گیلان باحضور اســتاندار گیلان، معاون هماهنگــی امور عمرانی، مدیــرکل راه و شهرسازی، مدیران و مسئولین عضو این شورا در سالن جلسات استانداری گیلان برگزار و آخرین اقدامات انجام شده برای تکمیل باقیمانده مسکن مهر وطرح اقدام ملی تولید و عرضه مســکن در اســتان بررســی شددر این جلســه ارسلان زارع اســتاندار گیلان اجرای طرح اقدام ملی مسکن را طرح‌موثری در خانه دار کردن اقشــار مردم برشمرد وگفت: این طرحی است که دولت برای خانه‌دار کردن اقشار مختلف جامعه خصوصاً افراد متوســط و کم‌درآمد جامعه ارائه کرده که با توجه به وضعیت اقتصادی باید با جدیت و تعامل مناسب مدیران دنبال شود و دستیابی به اهداف غائی این پروژه تعامل مناســب و همکاری ویژه تمامی دستگاه‌های اجرایی را می‌طلبدوی افزود: دستگاههای متولی درپروژه مسکن مهر استان نیز تلاش کنند تاپروژه های باقیمانده پایان وبه متقاضیان تحویل شوددر ادامه ماکان پدرام مدیرکل راه و شهرسازی گیلان از آخرین وضعیت اقدامات انجام شــده در طرح اقدام ملی استان وطرح مســائل ومعضلات اجرایی وابهامات موجود گزارشــی ارایه نمودند و ضمن بررسی آخرین وضعیت این پروژه ها پیشــنهاداتی جهت رفع موانع ارائه و تصمیمات مناســبی در این زمینه اتخاذ شد.

بهره مندی بیش از ۱۸۷۰۰ خانوار استان گلستان از نعمت گاز در سال ۹۹

علی طالبی از بهره مندی بالغ بر ۱۸ هزار و ۷۱۵ خانوار استان در سال ۹۹ ازنعمت گاز طبیعی خبر داد.وی افزود:از این تعــداد خانوار تعــداد ۹۸۷۴ خانوار شــهری بوده و تعــداد ۸۸۴۱ خانوار نیز روســتایی بودند که به جمع خانوارهای بهره مند از گاز اســتان اضافه شــده اند. طالبی ادامه داد :در همین رابطه با همت و تلاش مجموعه کارکنان گاز گلســتان در مجموع تاکنون در سطح استان تعداد ۶۰۹ هزار و ۹۴۰ خانواراستان مشترک گاز می باشند که ازاین تعداد حدود ۳۸۰ هزار و ۱۲۷ مورد مربوط به شهرها و تعداد ۲۲۹ هزار و ۸۱۲ خانوار نیز مربوط به روستاهای استان می باشد. مدیرعامل شرکت گازاستان گلستان تصریح کرد: بیشــترین حجم خانوار بهره مند از گاز مربوط به شهرستان گرگان بعنوان مرکز استان با بیش از ۱۷۶ هزارو ۲۶۰ خانوار می باشــد ، ضمن اینکه شهرســتانهای گنبد با تعداد افزون بر ۱۰۸ هزار و ۵۰۰ و علــی آباد با نزدیک به ۵۰ هزار خانوار دررتبه هــای بعدی قرار دارند. طالبی در خاتمه با اشــاره بــه درصد خانوار تحت پوشش گاز استان اذعان داشت: تا پایان ســال ۹۹ خانوار تحت پوشش شرکت گاز در بخش شــهری ۱۰۰ درصد و در بخش روستایی نیز ۹۸ درصد رسیده است

تفاهم‌نامه همکاری بین پژوهشکده زعفران دانشگاه تربت حیدریه و دانشگاه علوم کشاورزی و منابع طبیعی خوزستان

اهــواز- موســوی نســب: بــه منظور ســاماندهی بهتــر فعالیت‌هــای علمی دانشــگاه‌ها و مراکز پژوهشــی کشور در جهت ارتقاء برنامه‌های آموزشی، پژوهشی و فناورانــه مطابــق بــا نیــاز و در جهت حل مســائل و معضلات کشــور، تبدیل چالش‌ها و تهدیدهای بخش کشــاورزی و منابع طبیعی به فرصت، به‌ویژه کشت و کار زعفران و صنایع غذایی وابســته در جهت افزایش ارزش افزوده، تولید ثروت از طریق تربیت نیروی انسانی ماهر، انجام پژوهش‌ها و فعالیت‌هــای فناورانه مورد نیاز در حوزه زعفران با استفاده از اساتید متخصــص و مجرب و همچنین امکانات و وسایل در اختیار فیمابین، تفاهم‌نامه‌ای بین پژوهشــکده زعفران دانشگاه تربت حیدریه و دانشگاه علوم کشاورزی و منابع طبیعی خوزستان منعقد و اجرا گردید.

روزنامه صبح ایران
کلید
یکشنبه ۱۲ اردیبهشت ۱۴۰۰ /شماره ۱۵۸۱ /سال هشتم

بیش از ٤٦ هزار متقاضی گاز در گیلان مشترک گاز طبیعی شدند



به گزارش روابط عمومی گاز گیلان حسین اکبر مدیرعامل شرکت گاز استان گیلان با اعلام جذب بیش از ۴۶ هزار مشترک جدید گاز در سال گذشته در استان، بیان کرد: این میزان نسبت به مدت مشابه سال پیش از آن ۳۱ درصد رشد داشته است.حسین اکبر با بیان اینکه هم اکنون همه شهرها و ۲ هزار و ۸۰ روستای گیلان برخوردار از نعمت گاز طبیعی می باشند، اظهار داشت: با جذب مشترکین جدید در سال ۹۹، مجموع مشترکین گاز طبیعی در گیلان از مرز یک میلیون و ۱۴۰ هزار عبور کرده است.مدیرعامل شرکت گاز استان گیلان در ادامه بر گازرسانی به روستاها و مناطق باقیمانده استان تأکید کرد و گفت: بالغ بر ۹۶ درصد عملیات گازرسانی صورت گرفته در سال گذشته متعلق به مناطق روستایی و دورافتاده استان بوده است.وی در خاتمه از همه مشترکین و مصرف کنندگان بویژه مشترکین جدید گاز طبیعی درخواست کرد تا ضمن رعایت مصرف بهینه و ایمن گاز طبیعی، برای جلوگیری از گسترش ویروس کرونا، کلیه خدمات مورد نیاز خود را از درگاه های الکترونیک همچون تلفن گویای ۳۴۱۴، سایت و یا نرم افزار موبایلی شرکت گاز دریافت نمایند.

مجوز احداث چهار درمانگاه تامین اجتماعی در استان بوشهر صادر شد



مدیر درمان تامین اجتماعی استان بوشهر گفت: مجوز احداث چهار درمانگاه تامین اجتماعی در این استان صادر شده که آغاز احداث آنها منوط به تامین زمین مناسب با قابلیت دسترسی مطلوب برای جامعه هدف است.به گزارش روابط عمومی مدیریت درمان تامین اجتماعی استان ؛دکتر سید جواد رکاب‌پور مدیر درمان تامین اجتماعی استان بوشهر با تبریک هفته کارگر افزود: این مجوزها شامل درمانگاه‌های تامین اجتماعی در جزیره خارگ، شهرهای اهرم، شبانکاره و مرکز شماره ۲ مبعث در بوشهر است.وی بیان کرد: برای سه درمانگاه خارج از مرکز استان با تعامل خوب مسئولان محلی مکان‌هایی برای احداث درمانگاه جانمایی شده است ولی با توجه به نیاز درمانگاه‌ها به سطح دسترسی مطلوب پیگیری شده تا با زمینی با موقعیت بهتر تامین شود تا جامعه هدف این درمانگاه بتوانند خدمات مدنظر خود را براحتی دریافت کنند.دکترکاب پور ادامه داد: برای احداث درمانگاه شماره ۲ مبعث در بوشهر نیز این موضوع در انتظار تامین زمین است که برای رفع این مشکل رایزنی با دستگاه‌های دولتی دارای زمین در حال انجام است.وی افزود: با توجه به محدودیت زمین در سطح منطقه یک بوشهر تامین اجتماعی در این زمینه در تلاش است تا از ظرفیت خیران سلامت نیز برای تامین زمین کمک بگیرد.دکتر رکاب پور در ارتباط با آخرین وضعیت درمانگاه‌های در دست احداث تامین اجتماعی در استان بوشهر اظهار داشت: درمانگاه‌های جم و خورموج و پلی کلینیک برازجان به ترتیب ۶۸، ۷۵ و ۸۵ درصد پیشرفت فیزیکی دارند و تلاش می‌کنیم تا در نیمه نخست امسال به بهره‌برداری برسند.وی یادآور شد: درمانگاه تامین اجتماعی دلوار نیز مناقصه آن انجام و کار وارد مرحله فنی شده‌است و درمانگاه دیلم نیز اکنون در حال بتن ریزی و زیرسازی قرار دارد که انتظار است این ۲ درمانگاه نیز براساس برنامه زمان بندی مورد بهره‌برداری قرار گیرند.وی همچنین با اشاره به افزایش ظرفیت تخت‌های مرکزهای درمانی تامین اجتماعی در استان بوشهر گفت: این افزایش ظرفیت شامل ۱۰۰ تخت است که سهم هرکدام از بیمارستان‌های سلمان فارسی، مهر برازجان و نبی اکرم عسلویه به ترتیب ۷۰، ۲۰ و ۱۰ تخت(سی.سی.یو) است.

مدیر درمان تامین اجتماعی استان بوشهر در باره دستاورد طرح نسیم ۱۹ گفت: این طرح که با شیوع کرونا و برای کاهش تردد بیماران خاص مانند بیماران سرطانی و دیابتی اجرا شد که در قالب آن داروی موردنیاز آنها درمنزل و بدون نیاز به مراجعه به درمانگاه تحویل آنها می‌شود. دکتر رکاب‌پور اظهار داشت: در فاز نسخت طرح تاکنون پنج هزار و ۵۰۰ بیمار بوشهری پذیرش شدند که داروی آنها به صورت مستمر تحویل می‌شود.وی در ارتباط با طرح نسخه نویسی الکترونیک اظهار داشت: این طرح از اسفند سال گذشته همزمان با سراسر کشور در استان بوشهر اجرایی شد که اقدامی مهم در ارائه خدمت غیرحضوری به بیمه شوندگان سازمان تامین اجتماعی و کاهش مراجعه مکرر آنها به این سازمان است.

دکتر رکاب پور ادامه داد: با این طرح برای هر فرد یک سابقه و پرونده الکترونیکی پزشکی در بخش سلامت صادر می‌شود که این یکی از تاکیدهای مهم در برنامه ششم توسعه نیز به شمار می‌رود.

مدیر درمان تامین اجتماعی استان بوشهر در ارتباط با مشکلات فراروی اجرا طرح نسخه نویسی الکترونیکی اظهار داشت: این طرح در مراحل اولیه قرار دارد و نبود بستر ارتباط مناسب مشکلاتی در روند اجرا طرح ایجاد کرد که بتدریج با برطرف کردن کمبودها و زمینه اجرای شایسته این طرح فراهم خواهد شد.وی افزود: همچنین در قالب یک طرح ارزشمند دیگر که از سوی سازمان تامین اجتماعی در استان بوشهر اجرایی شده‌است افراد بازنشسته و با سن بیش از ۶۵ سال در مراکز غیرملکی و طرف قرار داد با تامین اجتماعی مانند بیمارستان شهدای خلیج فارس بوشهر قادر به دریافت خدمات و تجهیزات پزشکی (مورد استفاده در بیمارستان) به صورت رایگان هستند.

اسکله های غیر مجاز بابلسر تخریب شد

به گزارش روابط عمومی آب منطقه ای مازندران، در حاشیه تخریب اسکله های غیر مجاز بستر رودخانه بابلرود در بازه شهری بابلسر ، معاون حفاظت و بهره برداری شرکت آب منطقه ای مازندران ضمن تشکر از دادستان و فرماندار شهرستان ، فرماندهی نیروی انتظامی و دستگاه امنیتی وبطور کلی اعضا محترم شورای تامین شهرستان گفت: با توجه به اخطار های متعدد که از دو سال پیش شروع شد از مجموع ۴۵ واحد غیر مجاز ۳۳ دکه و اسکله که دربستر جریانی رودخانه قرار داشتند با پیگیری ها و اخطار های متعدد بصورت داوطلبانه نسبت به برچیدن آن اقدام و ۱۲ اسکله دیگر تمکین نکردند



نیری ضمن اشاره به مصوبات و دستور رییس و دبیر شورای حفظ حقوق بیت المال شهرستان در بازگشایی این رودخانه افزود : علاوه بر اتمام زمان قرار داد، در اجرای طرح نیز تخلفاتی از قبیل احداث سازه های غیر فنی، افزایش سالانه بنا، استفاده های غیر اخلاقی و غیر اصولی وجود داشت که به زیبایی شهر نیز اسیب رساند.

ایشان ضمن اشاره به حساسیت و اهمیت منابع آبی ، بستر رودخانه ها و بطور کلی انفال از سوی شرکت اب منطقه ای مازندران و شورای حفظ حقوق بیت المال استان گفت : آب موهبت الهی وثروت ملی است واولین گام در حفظ آن حفاظت از بستر وحریم رودخانه ها و تالاب هاست .

معاون حفاظت و بهره برداری تصریح کرد، سازه های غیر مجاز فوق که بدون برنامه و طرح احداث شده و جلوه شهر را هم نازیبا کرده بود با خاکریزی و ریختن نخاله، عرض گذر عبور سیلاب را نیز کاهش داده و در صورت وقوع سیلابهای احتمالی سنگین که نمونه آن در سالهای ۹۷و۹۸ در بیشتر رودخانه های استان باعث اسیب به تاسیسات ، اراضی مجاور و منازل مسکونی گردیده بود احتمال وارد شدن خسارات در این نقطه نیز وجود داشته است .

ایشان همچنین عنوان کردند شرکت آب منطقه ای مازندران نه تنها با توسعه گردشگردی و زیبا سازی و بطور کلی فعالیت های گردشگری وتفریحات سالم در مجاری آبی و رودخانه ها مخالفت نداشته بلکه با رعایت ضوابط و مقررات پیشرو در چنین طرحهایی در کل کشور بوده است .

نیری اضافه کرد امیدوار است با اقدامات این شرکت راه برای ورود جدی تر شهرداری بابلسر به مسئله تنظیف و بازگشایی مجاری ابی و رودخانه ها در محدوده شهر وفق وظایف قانونی محوله از جمله ماده ۵۵ قانون شهرداریها باز شده و انشاءا... بتوانند با اجرای طرح و برنامه مدون ،یکی دیگر از طرحهای گردشگردی در منابع آبی را پیگیری و به سرانجام برسانند و شرکت آب منطقه ای نیز کما فی السابق آماده همکاری در این خصوص میباشد .

نیری در پایان اضافه کرد با تعامل و همکاری سازنده کلیه دستگاهها و مشارکت مردم اعیانی های غیرمجاز توسط این شرکت به طول یک کیلومتر و عرض ۶۰ متر قلع و قمع و بازگشایی گردید .همچنین مقرر شد تنظیف آن نیز بزودی توسط شهرداری انجام پذیرد.

برگزاری مانور آمادگی سیستم های تامین برق اضطراری در آبفای استان اصفهان



مانور آمادگی سیستم های تامین برق اضطراری در شرکت آب وفاضلاب استان اصفهان با حضور مدیرعامل شرکت مهندسی آبفای کشور و مدیرکل بحران وزارت نیرو به صورت ویدئو کنفراس همزمان با سایرشرکت های آب وفاضلاب کشور برگزارشد

اصفهان – زینب نیک رنگ: مدیرعامل شرکت مهندسی آب و فاضلاب کشور هدف از برگزاری این مانور را آمادگی سیستم های تامین برق اضطراری در ساعات اوج مصرف با استفاده از دیزل ژنراتورهای موجود در صنعت آب و فاضلاب دانست

حمیدرضا جانباز با بیان این که سال سختی در تامین خدمات پایدار به مردم در پیش داریم اعلام کرد: امسال به دلیل محدودیت شدید منابع آبی و افزایش دما بیشتر مناطق در فلات مرکزی و شرق کشور با تنش آبی روبرو هستند

مدیرعامل شرکت مهندسی آب و فاضلاب کشور بر جلب رضایت مردم درخصوص دسترسی پایدار به خدمات صنعت آبفا تاکید کرد و خاطرنشان ساخت: مدیران شرکت های آب و فاضلاب در سطح کشور باید با برگزاری جلسات مستمر مقابله با تنش آبی واقدامات پیشگیرانه از تبعات بحران کم آبی جلوگیری کرده تا رضایت مردم که هدف نهایی صنعت است حاصل شود

وی همچنین بر بررسی مستمر درگاه های ارتباطی مردم با شرکت های آب و فاضلاب تاکید تصریح کرد: همه درگاه های ارتباطی مردم با شرکت های آب و فاضلاب باید به صورت شبانه روزی بررسی شوند تا خدمات به صورت عادلانه توزیع شود.

وی به نقش روابط عمومی در سنجش میزان رضایت مندی مردم از خدمات پایدار آبفا اشاره کرد وگفت : روابط عمومی باید به عنوان یک درگاه ارتباطی میان مردم و صنعت ، زمینه ساز دریافت مطالبات آنان در شهرها و روستاها باشد.

به همت پایگاه بسیج آبفای استان اصفهان صورت گرفت؛

توزیع مرحله سوم کمک های مومنانه بین خانوارهای نیازمند



به مناسبت میلاد با سعادت کریم اهل بیت حضرت امام حسن مجتبی (ع) مرحله سوم کمک های مومنانه آبفای استان اصفهان بین خانواده های نیازمند توزیع شد.

اصفهان – زینب نیک رنگ: فرمانده بسیج شرکت آبفای استان اصفهان گفت: به دنبال فرمایشات مقام معظم رهبری مبنی برتداوم نهضت کمک مومنانه در پی شیوع ویروس کرونا، بسته های ارزاق با عنوان همدلی مومنانه با مشارکت مدیران و تعدادی از کارکنان شرکت آبفا میان نیازمندان توزیع شد. هاشم امینی با اشاره به توزیع مرحله سوم کمک های مومنانه بین خانوارهای نیازمند اعلام کرد: بسیج از ابتدای شیوع ویروس کرونا با نهضت کمک های مومنانه به عنوان یک نهاد مردمی در کنار هم وطنان بوده است و در این مرحله ۱۵۰ بسته کمک های معیشتی شامل ۷ قلم کالای اساسی از جمله برنج، مرغ ، روغن، حبوبات، ماکارونی و رب گوجه فرنگی و خرما بین محرومان توزیع شد.

وی افزود: هر بسته از کمک های معیشتی به ارزش ۳۰۰ هزار تومان است که پس ازشناسایی نیازمندان با همکاری خیریه های معتبر توسط کارکنان بسیجی آبفا در اختیار آنها قرار گرفت.

مدیرعامل شرکت آبفای استان اصفهان با تشکر از خیرین در اجرای این طرح افزود: تا رفع این ویروس، با استفاده از ظرفیت سازمان بسیج درصدد رفع برخی از مشکلات معیشتی نیازمندان خواهیم بود.

فرمانده پایگاه بسیج شرکت آبفا استان اصفهان در ادامه افزود: در زمان شیوع موج اول کرونا بسیجیان آبفا به همراه تیم‌های بهداشتی، با ضد عفونی معابر وخیابان ها گامی در جهت کنترل و کاهش شیوع ویروس کرونا در استان برداشتند و نیز آب ژاول در شرکت تولید و توزیع شد.

شایان ذکراشت:درمرحله‌دوم کمک‌های مومنانه‌نیز ۴۰۰ بسته‌کمک‌های‌معیشتی‌شامل ۱۰کیلوبرنج،روغن، حبوبات،ماکارونی‌ورب‌گوجه‌فرنگی میان‌محرومین توزیع شد،همچنین در سه‌مرحله‌اجرای کمک‌های‌مومنانه آبفای استان اصفهان هزار و ۱۵۰ بسته کمک های معیشتی به ارزش ۲۸۴ میلیون تومان بین نیازمندان توزیع شده است.

پیام مدیر کل تامین اجتماعی گلستان به مناسبت روز جهانی کارگر

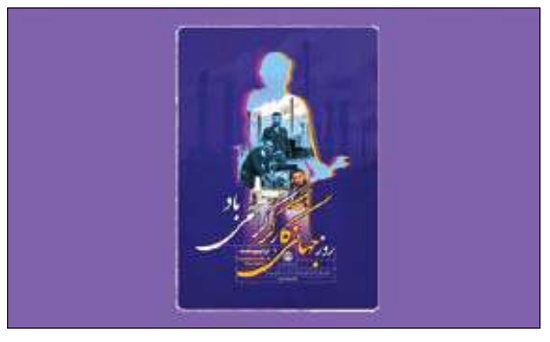

در متن پیام «هادی نودهی» به مناسبت ۱۱ اردیبهشت روز جهانی کارگر چنین آمده است: فرهنگ کار، عالی‌ترین تصویر سازندگی و تحول است .کارگران شریف ایران اسلامی همواره با دل و جان در توسعه و پیشرفت روزافزون جامعه و راه اندازی چرخ های اقتصادی کشور پیشگام و در راه خودکفایی و رهایی از وابستگی به بیگانگان و تأمین نیازهای اساسی جامعه و رونق اقتصادی و افزایش تولید پرتلاش و ثابت قدم هستند.یازدهم اردیبهشت، روز جهانی کارگر فرصتی مغتنم جهت یادآوری و گرامیداشت تلاش، نام و خاطره بلند همتانی است که چشمه‌سار زندگی را با کار و تلاش، زلالی بخشیده‌اند. آنان که با اتکای به کوشش پیگیرشان، تمدن ایران پرافتخار را ساخته‌اند و بزرگان دین و آیین، آنان را «شریف‌ترین آحاد جامعه» نامیده اند؛ رادمردانی که دستاورد چرخش دستانشان، بالندگی و شکوفایی جامعه است و گام‌های راسخ‌شان مایه حیات را در شریان زندگی جاری می‌سازد.نودهی در ادامه به تشریح ، تبیین فعالیت‌ها، اقدامات و خدمات سازمان تامین اجتماعی پرداخت و اهم اقدامات را چنین بر شمرد .اجرای طرح متناسب‌سازی مستمری‌ها، این طرح یکی از مهم‌ترین مطالبات بازنشستگان بوده که با پیگیری‌های تیم مدیریتی تامین‌اجتماعی از مردادماه سال ۱۳۹۹ شروع و در سال جاری ادامه پیدا می‌کند. اجرای پروژه طرح ۳۰۷۰ در قالب ارائه ۳۰ خدمت حضوری بصورت کاملاً غیرحضوری با هدف کاهش ۷۰ درصد مراجعات حضوری به شعب و مراکز کارگزاری‌های رسمی تامین اجتماعی اجرای طرح نسخه الکترونیک با هدف حذف دفترچه‌های کاغذی در فرآیند درمان و تشکیل پرونده الکترونیک بیمه‌شدگان خدمتگزاری کارکنان و پرسنل صدیق درمان در صف اول مبارزه با بیماری کرونا با تمام توان به بیماران کرونایی در مراکز درمان ملکی و انجام اقدامات اجرایی برای کاهش مراجعات بیمه شدگان به مراکز شعب حذف فرآیند درج و تمدید تاریخ اعتبار دفترچه‌های درمان از خرداد ماه ۱۳۹۹ با بهره‌گیری از بستر اینترنتی با هدف کاهش مراجعات حضوری به شعب و مراکز کارگزاری‌های تامین اجتماعی و همچنین توقف صدور دفترچه جدید از اسفندماه سال گذشته تصویب و نهایی شدن ۸۹ هزار میلیارد تومان دیون دولت در بودجه سال ۱۴۰۰ و انجام تعهدات جاری (کوتاه مدت و بلند مدت).

دریچه

شهردار رشت:

بهره برداری از پروژه خیابان ۸ دی در عید سعید فطر

به گزارش واحد خبر مدیریت ارتباطات و امور بین الملل شهرداری رشت، شهردار رشت با حضور در صحن علنی شورا با اشاره به پروژه های در دست اجرای شهرداری رشت اظهار داشت: خوشبختانه پیگیریهای مستمر شهرداری در تسریع روند پروژه ها منجر به بازگشایی مسیر خیابان شهیدان عاطفی به امین الضرب گردید که با بازگشایی این مسیر بخشی از ترافیک شهر کنترل خواهد شد.وی افزود: قصد داریم طی هفته آینده پیرامون زمین‌های مسکن مهر، دادخواستی مبنی بر الزام بر تنظیم سند توسط مسکن و شهرسازی آماده کنیم و مشکلات این بخش نیز برطرف می شود.سید محمد احمدی به ساختمان شهرداری در میدان امام حسین (ع) اشاره کرد و گفت: در تلاشیم پس از تعاملات لازم، نسبت به تکمیل و بهره برداری از ساختمان شهرداری و پرداخت هزینه‌های پیمانکاری اقدام کنیم.

شهردار رشت با اشاره به پروژه هشت دی اذعان داشت : پروژه هشت دی از نظر زمانبندی عقب نیست و با توجه به اینکه تا پایان تیرماه از این بابت قرارداد داریم مصمم هستیم تا در روز عید فطر این پروژه به بهره‌برداری برسد.

احمدی با بیان اینکه منطقه سه و چهار رشت از محلات کم برخوردار می باشد، گفت: با تاکید بر عدالت محوری و توزیع خدمات در محلات کم برخوردار حضور فعال تری در این دو منطقه داریم.وی در پایان همچنین از ساخت و نصب چندین المان جدید در سطح شهر رشت خبر داد.

پیشرفت ۶۰ درصدی پل سفیدرود

به گزارش اداره ارتباطات و اطلاع رسانی راه و شهرسازی گیلان، با هدف بررسی از وضعیت پروژه‌های در دست احداث راه و شهرسازی، ماکان پدرام مدیرکل راه و شهرسازی با همراهی دکتر کردلو مدیرکل دیوان محاسبات استان از پروژه در حال احداث سفیدرود در منجیل بازدید کردند.

ماکان پدرام مدیر کل راه وشهرسازی با اشاره به اهمیت اجرایی این پروژه گفت: پل بزرگ سفیدرود در منجیل به منظور حذف گره ترافیکی در محور اصلی منجیل- طارم در محدوده پل فلزی موجود در حال اجرا است که ۶۰ درصد پیشرفت فیزیکی دارد.وی با بیان اینکه مسیر تردد از پل فلزی موجود تنها ظرفیت عبور یک خودرو را دارد، گفت: این امر باعث ایجاد گره ترافیکی در این نقطه می‌شود.

خبر

برداشت گیاهان دارویی و خوراکی از مراتع جنوب کرمان ممنوع شد

مدیرکل منابع طبیعی و آبخیزداری جنوب کرمان از ممنوعیت صدور مجوز برداشت گیاهان دارویی، صنعتی و خوراکی مرتعی از مراتع جنوب کرمان خبر داد.حمزه احمدی گفت: بدلیل کاهش نزولات آسمانی طی سال گذشته و نبود بارندگی در چند هفته اخیر و عدم رشد کافی گیاهان در صورت برداشت دچار اسیب جدی می شوند، اجازه برداشت گونه‌های گیاهان دارویی از مراتع جنوب کرمان داده نخواهد شد.مدیرکل منابع طبیعی و آبخیزداری جنوب کرمان خاطرنشان کرد: تنوع اقلیمی در این منطقه موجب شده است جنوب کرمان محلی برای رویش صدها گونه گیاهی باشد که نقش مهمی در کمک به معیشت مردم منطقه دارد. دکتر احمدی با تاکید بر اینکه بر اساس نظرات فنی و کارشناسی هرگونه برداشت با شرایط موجود موجب عدم زاد آوری در گیاه می شود افزود: پس از بررسی وضعیت رویش گیاهان و شرایط اکولوژیکی آنها و به منظور حفظ و تقویت پوشش گیاهی سطح مراتع مقرر شد از هرگونه برداشت تحت عناوین یادشده از سطح مراتع جنوب کرمان جلوگیری شود.وی خاطرنشان کرد: یگان حفاظت اداره کل منابع طبیعی جنوب کرمان بصورت شبانه روزی در حال گشت‌زنی در عرصه های ملی بوده و در صورت مشاهده برداشت غیر مجاز گیاهان دارویی و خوراکی با افراد متخلف برخورد قانونی خواهد کرد.مدیرکل منابع طبیعی و آبخیزداری جنوب کرمان ضمن اشاره به اینکه دامداران، عشایر و حاشیه نشینان جنگل ذینفعان اصلی از مراتع و جنگل ها هستند خواستار همکاری لازم آنها با مجموعه اداره کل منابع طبیعی و آبخیزداری جنوب کرمان شد و گفت: مردم هر گونه برداشت غیرقانونی و تصرف اراضی ملی را به شماره ۱۳۹ و ۱۵۰۴ کد امداد جنگل و مرتع اعلام کنند تا ضمن برخورد قاطع و قانونی با متخلفین، از ورود خسارت های جبران ناپذیر به عرصه های جنگلی و مرتعی منطقه جلوگیری شود.

کودکان روستایی خوزستان در ماه مهمانی خدا لباس نو به تن کردند

اهواز- موسوی نسب: خادمیاران رضوی کانون محلی عقیله بنی هاشم (س) شهر چمران با کمک خیرین اقدام به خرید لباس از فروشگاه پوشاکی در بندر امام خمینی(ره) برای ۱۸ کودک ایتام و نیازمند در رده سنی ۲ الی ۱۲ سال کردند. این اقدام خداپسندانه خادمیاران که برای کودکان روستای «هشچه مکینه» و «هشچه سفلی» انجام گرفت مبلغی به ارزش ۷۵۰ هزار ریال تا یک میلیون و ۸۰۰ هزار ریال برای هر کودک در برداشت. گفتنی است این کودکان برای خرید همراه با خادمیاران رضوی به بندر امام خمینی(ره) رفتند و هزینه ایاب و ذهاب آن ها توسط خادمیاران رضوی تقبل شد.

آگهی ابلاغ مفاد رای صادره از طرف هیات موضوع قانون تعیین تکلیف وضعیت ثبتی اراضی املاک و ساختمان های فاقد سند رسمی مصوب سال ۱۳۹۰/۰۹/۲۰

برابر رای شماره ۱۴۰۰۶۰۳۰۱۰۵۷۰۰۰۰۰۱ مورخ ۱۴۰۰/۰۱/۰۷ صادره از هیات موضوع قانون تعیین تکلیف وضعیت ثبتی اراضی، املاک و ساختمان های فاقد سند رسمی مصوب ۱۳۹۰/۰۹/۲۰ مستقر در اداره ثبت اسناد و املاک شهریار تصرفات مالکانه سید علیرضا هاشمی فرزند سید محمود بصورت ششدانگ یک باب ساختمان به مساحت ۲۲۳/۲۵ متر مربع قسمتی از پلاک ۲۵۶ فرعی از ۵۰ اصلی واقع در شهریار محرز گردیده و برابر محتویات پرونده ثبتی و دفتر املاک مربوطه سند مالکیت ششدانگ پلاک مذکور ذیل ثبت ۹۲۸۷۶ صفحه ۵۸۴ دفتر املاک جلد ۵۰۵ به نام خانم پریوش درخشان ثبت صادر و تسلیم گردیده سپس مقادیری در اجرای ماده ۱۴۷ اصلاحی قانون ثبت به غیر واگذار گردیده است و همچنین مقدار ۲۲۴/۳۰ مترمربع برابر سند شماره ۸۶۴۷۷ مورخ ۱۳۸۶/۱۱/۲۵ دفترخانه سه شهریار به صورت مشاعی به آقای نادر کاظمی انتقال و ذیل ثبت صفحه ۱۶۴ دفتر املاک جلد ۱۶۵۲ ثبت و سند مالکیت صادر و تسلیم گردیده سپس سهمی ایشان برابر سند شماره ۱۰۵۴۳۹ مورخ ۱۳۹۶/۰۴/۲۵ دفترخانه ۳۰ شهریار به آقای مجید کریمی جهان انتقال گردیده است مورد تقاضا از سهمی مجید کریمی می باشد که نامبرده در هیات حضور نیافته و هیات مقرر نمود با اعمال ماده ۳ قانون مذکور و ماده ۱۳ آئین نامه اجرائی آن مصوب ۱۳۹۱/۰۴/۲۵ نسبت به صدور سند مالکیت به نام متصرف فوق الذکر اقدام شود لذا بدینوسیله مفاد رای صادره به نامبرده و به اشخاص ذینفع جهت اطلاع در دو نوبت با فاصله پانزده روز آگهی میگردد که چنانچه به مفاد رای صادره اعتراض دارند اعتراض خود را ظرف مدت ۲ ماه از تاریخ انتشار اولین آگهی به اداره ثبت اسناد و املاک شهریار تسلیم و رسید دریافت دارند و در صورت عدم اعتراض ظرف مهلت مقرر این اداره نسبت به صدور سند مالکیت برابر مقررات اقدام خواهد نمود ضمناً صدور سند مالکیت مانع از مراجعه متضرر به دادگاه نخواهد بود.

تاریخ انتشار نوبت اول: ۱۴۰۰/۰۱/۲۸ تاریخ انتشار نوبت دوم: ۱۴۰۰/۰۲/۱۲

م الف/۸۷۶۵ بشیر نعیم زاده- رئیس ثبت اسناد و املاک شهریار ۲۲۶

آگهی دعوت افراز مالکین مشاعی

بدین‌وسیله اعلام می دارد آقای میلاد نظری دارابخانی فرزند رضا حسین از مالکین مشاعی پلاک۹ فرعی از ۷۰ اصلی واقع در بخش سه حومه طبق درخواست شماره ۱۴۰۰۸۵۶ ۱۶۰۱۳۰۰۰۲۵۷ مورخ۱۴۰۰/۰۲/۰۸ تقاضای افراز سهمی خود را از پلاک مرقوم با استناد قانون افراز و فروش املاک مشاع مصوب سال۱۳۵۷ را از این اداره نموده و در ذیل تقاضای افراز خویش اعلام داشته که به دیگر مالکین مشاعی دسترسی ندارد و آدرس آنها مشخص نمی باشد، لذا مراتب طبق ماده ۱۸ آئین نامه اجرایی مفاد اسناد رسمی لازم الاجرا آگهی می‌گردد و از سایر مالکین مشاع و کسانی که حق و حقوقی در این ملک دارند یا تمایل به افراز دارند دعوت به عمل می‌آید تا در ساعت ۱۰ صبح مورخ ۱۴۰۰/۰۲/۲۰ آن روز در این اداره یا در محل ملک مزبور حضور به هم رسانند و با حضور و نظارت آنها عمل افراز برابر مقررات صورت پذیرد. یادآوری می‌گردد عدم حضور مالکین مشاعی مانع از انجام افراز نخواهد شد.

۳۸۹ مدیر واحد ثبتی حوزه ثبت ملک ماهیدشت- سجاد حسن پور

روزنامه صبح ایران
کلید
چهارشنبه ۱۵ اردیبهشت ۱۴۰۰ /شماره ۱۵۸۳ /سال هشتم

آغاز به کار ستاد پایش تنش آبی در آبفای استان اصفهان

در پی دستورالعمل مدیرعامل شرکت مهندسی آب و فاضلاب کشور مبنی بر تشکیل ستاد تنش آبی در استان ها، نخستین جلسه ستاد تنش آبی در آبفای استان اصفهان برگزار شد.در این جلسه که با حضور مدیرعامل، معاونان و برخی مدیران مرتبط برگزار شد مدیرعامل شرکت آب و فاضلاب استان اصفهان در سخنانی با اشاره به کاهش ۴۰ درصدی نزولات جوی در سال آبی اخیر گفت: اعضای این ستاد موظفند هر هفته با ارائه پیشنهادهای راهبردی برای مقابله با چالش کم آبی در جلسات ستاد شرکت کنند.هاشم امینی بر اتخاذ راهکارهای جدید تامین و توزیع عادلانه آب در شهرها و روستاهای استان تاکید کرد و اظهار داشت: آبفای استان اصفهان با بهره گیری از فناوری های نوین مانند سامانه های تله متری و تله کنترل و همچنین پایش مداوم شبکه توزیع، سعی در توزیع عادلانه آب شرب بین مردم دارد. مدیرعامل شرکت آب و فاضلاب استان اصفهان اطلاع رسانی به مردم در خصوص کمیت و کیفیت آب را مهم ارزیابی کرد و بیان داشت: برخی از سودجویان در فضای مجازی اطلاعات نادرستی به مردم می دهند که روابط عمومی به عنوان سخنگوی آبفا باید اطلاعات دقیق را در اختیار مردم قرار دهد.



هشت پروژه فعال ساختمان‌های دولتی و تاسیسات عمومی در اصفهان

مدیرکل راه و شهرسازی استان اصفهان خبرداد: در سطح استان تعداد هشت پروژه در زمینه اجرای ساختمان‌های دولتی و تاسیسات عمومی با اعتبار هزینه شده ۹۱ میلیارد و ۸۰۰ میلیون ریال فعال است.

اصفهان - زینب نیک رنگ: علیرضا قاری‌قرآن مدیرکل راه و شهرسازی استان، با بیان اینکه تعداد هشت پروژه اجرای ساختمان‌های دولتی و تاسیسات عمومی در سطح استان فعال است اظهار کرد: این پروژها از ۳۵ تا ۹۵ درصد پیشرفت فیزیکی دارند و در مجموع تا کنون ۹۱ میلیارد و ۸۰۰ میلیون ریال برای ساخت آن‌ها هزینه شده است.

وی با اشاره به اینکه پروژه توسعه ساختمان فرمانداری اصفهان دارای ۹۵ درصد پیشرفت فیزیکی است گفت: تاکنون برای اجرای این پروژه که دو هزار و ۵۰۰ مترمربع زیربنا دارد مبلغ ۱۸ میلیارد ریال هزینه شده است.

مدیرکل راه و شهرسازی استان اصفهان افزود: توسعه سالن فرمانداری آران و بیدگل نیز با ۶۰۰ مترمربع زیربنا و اعتبار هزینه شده پنج میلیارد و ۶۰۰ میلیون ریال دارای پیشرفت فیزیکی ۸۰ درصدی است. وی در خصوص وضعیت پروژه احداث ساختمان مدیریت بحران استان اذعان داشت: این پروژه در باغ فدک استان اصفهان واقع شده و نخستین ساختمان مدیریت بحران شهری کشور است لذا به دلیل اینکه ستاد تصمیم‌گیری در زمان بحران شهری محسوب می‌شود یکی از پروژه‌های شاخص این اداره کل به شمار می‌رود که با ۳ هزار مترمربع زیربنا برای احداث آن ۴۰ میلیارد ریال اعتبار هزینه شد.



قاری‌قرآن با بیان اینکه احداث ساختمان‌های فرمانداری چادگان و بخشداری چناروه هرکدام دارای پیشرفت فیزیکی ۷۰ درصدی هستند اذعان داشت: اعتبار هزینه شده برای ساخت این پروژه ها تا کنون به ترتیب ۱۲ میلیارد ریال و چها میلیارد و ۲۰۰ میلیون ریال بوده است.

وی از دیگر پروژه‌های شاخص این اداره کل، به پروژه ساختمان جدیدالاحداث فرمانداری اردستان اشاره کرد و گفت: برای اجرای این پروژه با یکهزار و ۳۰۰ مترمربع زیربنا مبلغ دو میلیارد ریال تا کنون هزینه شده است. مدیرکل راه و شهرسازی استان اصفهان در خصوص جزئیات پروژه احداث ساختمان بخشداری کویرات توضیح داد: این پروژه ۶۰۰ مترمربع زیربنا دارد و با پیشرفت فیزیکی ۴۵ درصدی، اعتبار هزینه شده‌ای معادل شش میلیارد و ۳۰۰ میلیون ریال دارد. همچنین پروژه احداث ساختمان محیط‌زیست گلپایگان نیز با ۴۰۰ مترمربع زیربنا، تا کنون پیشرفت فیزیکی آن به ۴۰ درصد رسیده است. قاری‌قرآن در پایان تاکید کرد: قطعا با تزریق اعتبارات لازم می‌توان با سرعت بیشتری این پروژه‌ها را تکمیل کرد و جهت خدمت‌رسانی به مردم عزیز، تحویل حوزه مربوطه داد.

دریچه

تصویب ۵۹ طرح سرمایه‌گذاری خارجی در خراسان رضوی

مدیرکل امور اقتصادی و دارایی خراسان رضوی از تصویب ۵۹ طرح سرمایه‌گذاری خارجی در این استان در سال گذشته خبر داد.

حسین امیررحیمی مدیر کل امور اقتصادی ودارایی خراسان رضوی اظهار داشت: ارزش این تعداد طرح سرمایه‌گذاری خارجی ۱۳۱ میلیون دلار است.وی با بیان اینکه پارسال تعداد ۷۵ طرح سرمایه‌گذاری خارجی ارسال شده که ۵۹ مورد آن تا کنون موفق به دریافت مجوز شده و بقیه امسال مجوز خواهند گرفت، افزود: بر این اساس خراسان رضوی از نظر تعداد طرح سرمایه گذاری خارجی در سال گذشته در کشور رتبه اول را داراست.مدیرکل امور اقتصادی استان اظهار کرد: این تعداد طرح در مقایسه با سال ۹۸ حدود ۹۰ درصد رشد اما از نظر ارزش میزان سرمایه‌گذاری با توجه به افزایش سرمایه‌گذاری‌های متوسط و پایین حدود هفت درصد کاهش دارد. امیررحیمی گفت: در صورت صدور مجوز برای همه ۷۵ طرح ارسالی از استان به هیات سرمایه گذاری خارجی در ارزش سرمایه گذاری خارجی نیز شاهد ۲۰ درصد رشد بوده ایم.وی افزود: پیش‌بینی می شود امسال بتوانیم ۱۰۰ طرح خارجی به ارزش حداقل ۲۰۰ میلیون دلار برای استان جذب کنیم که شاهد انقلابی در این زمینه خواهیم بود.وی در خصوص کشورهای راغب به سرمایه گذاری در خراسان رضوی در سال گذشته گفت: کشور افغانستان با برخورداری از ۴۱ طرح به ارزش حدود ۳۰ میلیون دلار سهم ۷۰ درصدی در تعداد طرح‌های سرمایه گذاری سال گذشته را دارد.امیررحیمی افزود: بالاترین ارزش طرحهای سرمایه‌گذاری مربوط به اتباع عراقی با ۴۹ میلیون دلار در حوزه ساخت هتل و مجتمع مسکونی است.مدیرکل امور اقتصادی و دارایی خراسان رضوی گفت: دیگر کشورهای سرمایه گذار در استان در سال گذشته هندوستان، پاکستان، فرانسه، روسیه، ماداگاسکار، هنگ کنگ، سوییس و ترکیه هستندوی بدون اشاره به آمار و ارقام بیشتر گفت: از نظر ارزش سرمایه‌گذاری بیشترین حجم سرمایه در حوزه ساختمان و مسکن و از حیث استقبال در حوزه صنایع نیز بیشتر صنایع نساجی، پوشاک، چرم و صنایع مواد غذایی مورد استقبال سرمایه‌گذاران قرار گرفته است.مجموعه ای با عنوان «فرصت‌های سرمایه‌گذاری خراسان رضوی» با معرفی ۱۰۰ فرصت سرمایه‌گذاری در بخش‌های مختلف اقتصادی استان به ۲ زبان در قالب الکترونیکی و کاغذی توسط مرکز خدمات سرمایه‌گذاری تهیه و آماده ارائه به متقاضیان سرمایه‌گذاری شده است.

شهردار اهواز:

سرمایه گذاری حلقه مفقوده شهرداری اهواز است

اهواز- موسوی نسب: جلسه شورای مشارکتهای شهرداری اهواز با حضور ابراهیم نوشادی و مدیران شهرداری برگزار شد.

در این جلسه شهردار اهواز تقویت بخش خصوصی و حوزه مشارکتها را یکی از اولویت های مهم برشمرد و گفت: در سایر کلانشهرهای کشور در این حوزه فعالیت های خوبی صورت گرفته و ضروری است از شهرهایی که در این حوزه موفق هستند الگو بگیریم. ابراهیم نوشادی با اشاره به حلقه مفقوده سرمایه گذاری در شهرداری اهواز افزود: متاسفانه ما تاکنون به دنبال سرمایه گذار نبودیم این درحالیست که سرمایه گذارهای زیادی در سطح کشور وجود دارد که حاضر به همکاری هستند.وی ادامه داد: ما در حوزه پسماند باید از ظرفیت سرمایه گذاربخش خصوصی استفاده کنیم و پروژه هایی که از نظر زیست محیطی مشکل ندارند را تعریف و اجرا کنیم.به عنوان مثال شهرداری تهران در حوزه پسماند بدون صرف هزینه از مشارکت بخش خصوصی استفاده می کند. ما هم باید بدون اینکه پولی هزینه کنیم باید بخش خصوصی را وارد کار کنیم.نوشادی عدم ارتباط با حوزه سرمایه گذاری و مدیران کشور را یکی از خلاء های موجود در شهرداری اهواز برشمرد و گفت: متاسفانه ما در این حوزه بسیار ضعیف هستیم.

خبر

دسترسی آسان به منابع کتابخانه‌ای با اجرای طرح ایمک در اهواز

اهواز- موسوی نسب: طرح ارسال یار مهربان به کتابخوان (ایمک) با هدف دسترسی آسان به منابع کتابخانه‌ای در اهواز آغاز به کار کرد.

سرپرست اداره کل کتابخانه‌های عمومی خوزستان گفت: یکی از اهداف اساسی نهاد کتابخانه‌های عمومی در دسترس قرار دادن عادلانه منابع اطلاعاتی است که با توجه به شیوع ویروس کرونا و تاکید ستاد ملی مبارزه با آن ضرورت دسترسی اعضا به کتاب بیشتر احساس شد.عباس حسین زاده گفت: افراد برای استفاده کتاب، ابتدا باعضو شدن در یکی از کتابخانه‌های عمومی و پس ازآن مراجعه به سامانه اینترنتی www.samanpl.ir و انتخاب کتاب مورد نظر، می‌توانند با یکی از راه‌های ارتباطی تلفن ثابت، تلفن همراه و فضای مجازی کتاب مورد نظر را درخواست کرده تا کتاب توسط کتابدار پاسخگو آماده و بسته‌بندی شده و با صرف کمترین هزینه و زمان توسط پیک به دست اعضا رسد.وی با بیان اینکه دراین طرح ثبت درخواست و ارسال کتاب از فرآیند کوتاه‌تری برخوردار است گفت : آغاز طرح ایمک در شهر اهواز است . حسین زاده افزود:در صورت موفقیت، طرح ایمک در شهرهایی با جمعیت بالا مانند آبادان، ماهشهر، بهبهان و دزفول نیز در دستور کار قرار می‌گیرد و در مرحله بعد در شهرهایی که متقاضی این طرح هستند نیز اجرا می‌شود.حسین زاده افزود: این طرح توسط یک دبیرخانه مدیریت و پایش، و اشکالات آن توسط دبیرخانه برطرف می‌شود.شلیش پور سرپرست اداره کل امور اجتماعی و فرهنگی استانداری نیز در این مراسم گفت : استانداری خوزستان این آمادگی را دارد تا با برنامه‌ریزی و شناسایی مناطق کم برخوردار بخشی از هزینه ارسال کتاب در این طرح را برای علاقمندان تامین کند و این سرمایه فرهنگی با مبلغ کمتر به دست مخاطب برسد.

هلدینگ توسعه توکا می‌تواند کارآمدترین هلدینگ فولاد مبارکه باشد

مدیرعامل شرکت فولاد مبارکه در مراسم افتتاح هلدینگ مالی فولاد مبارکه اظهار کرد: تشکیل هلدینگ سرمایه‌گذاری توسعه توکا یکی از اقداماتی که بود که باید هرچه زودتر انجام می‌شد.

به گزارش خبرنگار ایراسین، حمیدرضا عظیمیان با بیان این مطلب، افزود: در واقع هلدینگ سرمایه‌گذاری توسعه توکا یک اقدام تشریفاتی و صرفا تأمین مالی نیست، زیرا دنیا به سمتی پیش می‌رود که اگر همراه با تحولات آن به پیش نرویم، از دنیا جا خواهیم ماند. برای مثال، در دوران جنگ زمانی که قرار بر چاپ پول بود، بدون ضمانت و پشتوانه اجازه آن را نداشتند و بعد از گرفتن اجازه مشکلات بسیاری برای این کار وجود داشت؛ اما اکنون با کمک فناوری‌های جدید می‌توان فعالیت‌های بانکی را با چابکی و اطمینان بالا انجام داد. وی با اشاره به اینکه باید خود را به ابزارهای روز مجهز کنیم، در ادامه افزود: معاونت اقتصادی و مالی شرکت فولاد مبارکه باید این هلدینگ را با روش‌های مختلف توسعه دهد و زمینه را برای ایجاد کارآمدترین هلدینگ در بخش تأمین پول و سرمایه، تأمین مالی پروژه‌ها و شبکه‌های مالی فراهم آورد. البته سایر هلدینگ‌های گروه مبارکه مثل توکافولاد، فولادمتیل و... نیز در حوزه‌های تولید، بازرگانی و خدمات غیرمالی با جدیت به فعالیت خود در این حوزه‌ها ادامه خواهند داد. به گفته وی، هیچ شکی نیست که باید این هلدینگ توسعه پیدا کند و همه نیازمندی‌ها به این منظور فراهم گردد.

مدیرعامل شرکت فولاد مبارکه ادامه داد: برای اینکه بتوانید از حمایت شرکت فولاد مبارکه به‌خوبی استفاده کنید، باید برخی موارد بیشتر مورد توجه قرار گیرد. نخست دانش‌اندوزی و استفاده از دانش روز، همچنین بهره‌گیری از تجارب اساتید و صاحب‌نظران داخلی و خارجی است. امروزه استفاده و بهره‌مندی از این منابع ارزشمند داخلی و بین‌المللی از طریق وبینارها، دوره‌های آنلاین و مجازی با سهولت و کیفیت بهتری نسبت به گذشته در دسترس است.

مدیرگروه سلامت محیط دانشگاه علوم پزشکی اصفهان اعلام کرد:

کیفیت و سلامت آب شرب اصفهان به طور مستمر رصد می شود



کنترل و نظارت بر سلامت و کیفیت آب شرب جز وظایف ذاتی و اساسی نهادهای نظارتی مانند مرکز بهداشت است.

اصفهان – زینب نیک رنگ: مهدی میرجهانیان با بیان این که گروه های مهندسی بهداشت آب مرکز بهداشت به طور روزانه پارامترهای کیفی آب شرب را بررسی می کنند، اظهارداشت: سلامت و کیفیت آب براساس استانداردهای ۱۰۵۳و ۱۰۱۱ سازمان ملی استاندارد توسط نهادهای نظارتی بررسی و کنترل می شود. وی افزود: همه روزه سلامت و کیفیت آب شرب از لحاظ میکروبی، شیمیایی و میزان کلر باقی مانده توسط مرکز بهداشت اصفهان کنترل می شود.

مدیرگروه سلامت محیط دانشگاه علوم پزشکی اصفهان با تاکید بر سلامت آب شرب شهرها و روستاهای استان عنوان کرد: در سال گذشته ۴۵۰ هزار آزمایش کلر باقی مانده در نقاط شهری و روستایی استان انجام گرفت که نتیجه ۹۹,۷۴ درصد کلر سنجی ها در مناطق شهری و ۹۹,۴۸ درصد در مناطق روستایی مطلوب بوده است.

میرجهانیان افزود: همچنین در سال گذشته ۲۵ هزار آزمایش میکروبی آب در سطح استان انجام شد که نتایج به دست آمده نشان داد مطلوبیت آب شرب شهری ۱۰۰ درصد و روستایی ۹۹,۸۴ درصد بوده است. وی با اشاره به انجام ۱۵۰۰ آزمایش شیمیایی روی آب شرب در سال گذشته گفت: نتایج این آزمایش ها بیانگر سلامت و کیفیت مطلوب آب شرب شهرها و روستاهای استان بوده است.

وی وجود املاح در آب شرب را برای سلامت مردم ضروری دانست و تاکید کرد: املاح معدنی باید در آب شرب موجود باشد و در صورتی که املاح آن گرفته شود، تبدیل به آب مقطر شده که برای سلامتی مضر است.

برگزاری جلسه بررسی موانع و مشکلات پروژه احداث خط انتقال آب از سد طالقان به شهرستان آبیک



جلسه بررسی موانع و مشکلات پروژه احداث خط انتقال آب از سد طالقان به شهرستان آبیک با حضور مدیرعامل و معاون طرح و توسعه شرکت آب منطقه ای قزوین و نمایندگان مشاور و پیمانکار پروژه در محل سالن جلسات شرکت آب منطقه ای قزوین برگزار گردید.

به گزارش روابط عمومی شرکت آب منطقه ای قزوین مهندس ملکی مدیر عامل این شرکت با تشریح روند اجرایی پروژه اظهار داشت: از اسفند ماه سال گذشته تاکنون با پیگیری های بعمل آمده تعداد ۱۰۶ شاخه لوله ۱۴۰۰ میلیمتری با پوشش داخلی (معادل ۱۲۸۰ متر) وارد کارگاه شده و عملیات لوله گذاری نیز به طور موازی در حال اجرا می باشد. وی افزود: یکی از مهمترین اهداف استان و شرکت آب منطقه ای در سال جاری تامین آب شرب شهر آبیک می باشد که با توجه به تغییرات دمایی در سال جاری و کاهش میزان بارندگی ها و ذخیره آب پشت سدهای کشور در حال تلاش هستیم تا بتوانیم هرچه سریعتر مشکل آب شرب این شهر را حل کرده و آب شرب با کیفیت مناسب را در اختیار مردم شریف و صبور شهر آبیک قرار دهیم.مدیر عامل شرکت آب منطقه ای قزوین با بیان این موضوع که در حال حاضر پیش بینی می شود پروژه احداث خط انتقال آب شرب از سد طالقان به شهرستان آبیک در اواسط تیرماه به بهره‌برداری برسد، بیان نمود: خوشبختانه با پیگیری های به عمل آمده و مساعدت و همکاری مقامات اجرایی و سیاسی استان در حال حاضر بجز بحث تامین و تزریق منابع مالی، در زمینه اجرای پروژه هیچ گونه مشکل حادی وجود نداشته و پیمانکار نیز با افزایش تعداد نفرات و ماشین آلات خود در سه جبهه و دو شیفت کاری مشغول به فعالیت می‌باشد، که امیدواریم با این اقدامات جهادگونه زودتر از زمان پیش بینی شده شاهد تحقق وعده تامین آب شرب شهر آبیک باشیم.

آغاز فاز دوم واکسیناسیون سالمندان فارس

چراغی-شیراز- معاون بهداشت دانشگاه علوم پزشکی شیراز اعلام کرد که با ورود محموله جدید واکسن، از روز سه‌شنبه فاز جدید واکسیناسیون سالمندان در فارس آغاز می‌شود.

دکتر عبدالرسول همتی با بیان اینکه تا روز یکشنبه ۱۲ اردیبهشت برای ۸۸ هزار نفر در فارس سهمیه واکسن دریافت شده است، گفت: روز دوشنبه ۱۳ اردیبهشت قرار است ۱۲ هزار دوز واکسن وارد فارس شود و از روز سه‌شنبه ۱۴ اردیبهشت فاز دوم گروه سالمندان ۸۰ سال به بالا آغاز می‌شود.

او با بیان اینکه نهایتا تا فردا دوشنبه ۱۳ اردیبهشت تزریق این میزان سهمیه پیش‌بینی شده در فارس به اتمام می‌رسد، گفت: سهمیه پیش‌بینی شده علاوه بر کادر بهداشت و درمان به بیماران خاص، جانبازان بالای ۵۰ درصد، پاکبانان، بخشی از آتش نشانان، سالمندانی که در خانه سالمندان به سر می‌برند و گروه سنی سالمندان بالای ۸۰ سال هم اختصاص داده شد.



معاون بهداشت دانشگاه علوم پزشکی شیراز خاطرنشان کرد: حدود ۱۰۸ هزار دوز واکسن مرحله دوم نیز به جامعه هدف تزریق شده است.

همتی با بیان اینکه ۴ سالن برای انجام واکسیناسیون در شیراز پیش‌بینی شده، گفت: دو سالن دیگر یکی در سالن بهزیستی در کوی زهرا و دیگری در محل نمایشگاه‌های بین‌المللی فارس در حال تجهیز است. همچنین یک سیستم خودرویی نیز برای این کار ویژه سالمندان در حال راه‌اندازی است.

او دلیل بخشی از ازدحام در برخی از مراکز واکسیناسیون در شهر شیراز را مشکل فرهنگی دانست و اضافه کرد: متاسفانه تعداد زیادی از افراد روزانه مراجعه می‌کنند بدون اینکه پیامکی برای آنها صادر شده باشد.

معاون بهداشت دانشگاه علوم پزشکی شیراز تاکید کرد: تنها اسامی اعلام شده باید به مراکز مراجعه کنند و خارج از ظرفیت واکسن زده نمی‌شود.

مدیرگروه سلامت محیط دانشگاه علوم پزشکی اصفهان اعلام کرد:

کیفیت و سلامت آب شرب اصفهان به طور مستمر رصد می شود



کنترل و نظارت بر سلامت و کیفیت آب شرب جز وظایف ذاتی و اساسی نهادهای نظارتی مانند مرکز بهداشت است.

مهدی میرجهانیان با بیان این که گروه های مهندسی بهداشت آب مرکز بهداشت به طور روزانه پارامترهای کیفی آب شرب را بررسی می کنند، اظهارداشت: سلامت و کیفیت آب براساس استانداردهای ۱۰۵۳و ۱۰۱۱ سازمان ملی استاندارد توسط نهادهای نظارتی بررسی و کنترل می شود.

وی افزود: همه روزه سلامت و کیفیت آب شرب از لحاظ میکروبی، شیمیایی و میزان کلر باقی مانده توسط مرکز بهداشت اصفهان کنترل می شود.

مدیرگروه سلامت محیط دانشگاه علوم پزشکی اصفهان با تاکید بر سلامت آب شرب شهرها و روستاهای استان عنوان کرد: در سال گذشته ۴۵۰ هزار آزمایش کلر باقی مانده در نقاط شهری و روستایی استان انجام گرفت که نتیجه ۹۹,۷۴ درصد کلر سنجی ها در مناطق شهری و ۹۹,۴۸ درصد در مناطق روستایی مطلوب بوده است.

میرجهانیان افزود: همچنین در سال گذشته ۲۵ هزار آزمایش میکروبی آب در سطح استان انجام شد که نتایج به دست آمده نشان داد مطلوبیت آب شرب شهری ۱۰۰ درصد و روستایی ۹۹,۸۴ درصد بوده است. وی با اشاره به انجام ۱۵۰۰ آزمایش شیمیایی روی آب شرب در سال گذشته گفت: نتایج این آزمایش ها بیانگر سلامت و کیفیت مطلوب آب شرب شهرها و روستاهای استان بوده است.

وی وجود املاح در آب شرب را برای سلامت مردم ضروری دانست و تاکید کرد: املاح معدنی باید در آب شرب موجود باشد و در صورتی که املاح آن گرفته شود، تبدیل به آب مقطر شده که برای سلامتی مضر است.

در ششمین جلسه میز تجارت ترکیه عنوان شد:

صادرات مجدد راهکار ایجاد ارزش اقتصادی احداث کارگاه تولیدی در ترکیه



درششمین جلسه میز تجارت ترکیه تاکید شد در صورتی احداث کارگاههای تولیدی در کشور ترکیه ارزش اقتصادی خواهد داشت که هدف صرفا بازار ترکیه نباشد و قصد صادرات مجدد از طریق این کشور داشته باشید.

به گزارش روابط عمومی اتاق بازرگانی اصفهان،در ششمین جلسه میز تجارت ترکیه که به صورت وبینار و با حضور فراز چمنی، رایزن سابق بازرگانی ایران در ترکیه ومعاون مدیرکل دفتر آسیا و اقیانوسیه سازمان توسعه تجارت برگزار شد، شرکت‌کنندگان در حوزه های محصولات شیمیایی، سنگ، محصولات فولادی، مواد معدنی و مواد غذایی راهنمایی هایی دریافت کردند.

در این جلسه مباحثی مانند نحوه حضور در بازارترکیه ونحوه انعقاد قراردادهای تجاری و الزامات آن، نحوه حضور در مناطق آزاد تجاری ترکیه و صادرات مجدد محصولات از کشور ترکیه نیز بررسی شد.

فراز چمنی، در این وبینارتاکید کرد در صورتی احداث کارگاههای تولیدی در کشور ترکیه ارزش اقتصادی خواهد داشت که هدف صرفا بازار ترکیه نباشد و قصد صادرات مجدد از طریق این کشور داشته باشید.

گفتنی است در سلسله نشست‌های میز تجارت با ترکیه، متقاضیان به صورت اختصاصی با مشاور رایزن سابق بازرگانی ایران در ترکیه مسائل خود را مورد بحث و گفتگو قرار خواهند داد.

روزنامه صبح ایران
کلید
دوشنبه ۲۰ اردیبهشت ۱۴۰۰ /شماره ۱۵۸۷ /سال هشتم

مدیر مخابرات منطقه گلستان مطرح کرد: همکاری با پارک علم و فناوری در راستای توسعه استان



دردیدار با مدیر پارک علم و فناوری بر استمرار همکاریهای دو جانبه تاکید شد.

به گزارش اداره روابط عمومی مخابرات منطقه گلستان غلامعلی شهمرادی با بیان این مطلب که رشد فناوری در استان درگرو تعامل و همکاری دستگاههای زیربط می باشد افزود: مخابرات بعنوان تامین کننده زیرساختهای ارتباطی در این زمینه آماده همکاری با تمامی دستگاههای اجرایی را دارد .

وی که در جلسه ای با دکتر غفاری مدیر پارک علم و فناوری استان سخن می گفت : با تاکید بر اینکه عامل اصلی رشد و توسعه استان ارتقاء سطح فناوری است افزود: مخابرات با مشارکت در طرح های پارک علم و فناوری از این فرصت برای همکاری در توسعه استان استفاده کرده و ابراز امیدواری کرد همکاریهای موثر داشته باشد.مدیر مخابرات منطقه گلستان تقویت و حمایت از استارت آپ ها را مهم ارزیابی کرد و گفت : می شود با حمایت از کارآفرینان حوزه فناوری ، در خصوص ارتقاء سطح علمی و فناوری استان گام های تاثیر گذاری برداشت.

در دیدار نماینده نائین وخوربیابانک با مدیرعامل آبفای استان اصفهان مطرح شد؛

ارتقای خدمات آبفا در شهرستان های نائین و خورو بیابانک

اصفهان – زینب نیک رنگ: نماینده مردم نائین و خوربیابانک در مجلس شورای اسلامی در دیدار با مدیرعامل آبفای اصفهان خواستار تامین پایدار آب شرب در شهرها و روستاهای شهرستان های نائین و خور و بیابانک شد.

الهام آزاد با بیان این که در دهه اخیر شاهد افزایش سطح خدمات آبفا در دل کویر بوده ایم تصریح کرد: در دهه اخیر به رغم وقوع خشکسالی های مستمر، آب شرب ساکنان کویر تامین شده است اما مردم این شهرستان ها خواستار دسترسی به آب شرب پایدار در شهرها و روستاهای نائین و خور و بیابانک هستند.

وی با اشاره به تامین آب شرب شهرک صنعتی نائین گفت: فعالیت شهرک صنعتی نائین موجب اشتغال زایی مطلوبی در منطقه شده و اگر تدابیری جهت تامین آب شرب برخی از واحدهای صنعتی در این شهرک شود، تاثیر به سزایی در افزایش رضایت مندی فعالان صنعتی دارد.

آزاد در خصوص تامین آب شرب روستاها در نایین و خور و بیابانک اظهار داشت: برخی از روستاها درخور و بیابانک دارای زیرساخت های لازم برای آبرسانی پایدار نیستند و لازم است که شرکت آب و فاضلاب استان تدابیر لازم را در این زمینه اتخاذ کند. نماینده مردم نائین و خور و بیابانک در مجلس شورای اسلامی از اجرای شبکه فاضلاب در بافران نایین تشکر کرد گفت: یکی از مطالبات مردم خور نیز برخورداری از شبکه فاضلاب است که انتظار می رود این طرح در آینده نزدیک عملیاتی شود.



در ادامه مدیرعامل شرکت آب و فاضلاب استان اصفهان گفت: در چند سال اخیر شرکت آب و فاضلاب استان اصفهان به رغم تنگناهای مالی و محدودیت منابع آبی، آب شرب و بهداشت پایدار در شهرها و روستاها را تامین کرده است.

هاشم امینی گفت: امسال با وجود تنش آبی دراستان تمام تلاش ها در زمینه تامین و توزیع آب شرب مورد نیاز شهرها و روستاها اندیشیده شده است.

وی به اجرای شبکه فاضلاب در شهر خور اشاره کرد و بیان داشت: فاز اول مطالعات اجرای شبکه فاضلاب در خور به پایان رسیده است و پس از پایان طرح مطالعاتی، اجرای شبکه فاضلاب دراین منطقه در دستور کار قرار می گیرد.

۳۳۲ میلیون دلار کالا از سمنان سال گذشته به ۴۹ کشور صادر شد



رئیس سازمان صنعت ، معدن و تجارت استان سمنان گفت: کالاهایی به ارزش ۳۳۲ میلیون دلار سال ۹۹ از سوی تولیدکنندگان استان به ۴۹ کشور جهان صادر شد.علی تشنه دل گفت: میزان هدف‌گذاری سازمان توسعه تجارت ایران برای ارزش صادرات کالاها به کشورهای همسایه ۷۹ میلیون دلار بود که با نگاهی به عملکرد صادرات استان در سال گذشته ۴۲۰ درصد از این هدفگذاری در استان محقق شد.

وی افزود: یکسال گذشته بیش از ۲۵۸ هزار تن کالا به ارزش حدود ۳۳۲ میلیون دلار از گمرک استان صادر شد که در مقایسه با مدت مشابه آن در سال ۹۸ از نظر ارزش ۳۴ درصد افزایش نشان می دهد.رئیس سازمان صنعت ، معدن و تجارت استان سمنان تصریح کرد: این میزان صادرات توسط ۹۳ شرکت در استان صورت گرفته است که متوسط ارزش دلاری هرتن کالای صادراتی در استان ۱۲۴۸ دلار است که نسبت به سال ۹۸ دارای رشد ۴۰درصدی است. وی ادامه داد: طی این مدت کالاهایی از قبیل شمش سرب تصفیه شده، سود سوزآور، کربنات دی سدیم، محصولات یکبار مصرف، هیدروکربن سبک، کابل ، سیلیسیوم ، کولر آبی ، پودر لباسشویی ، قطعات و اجزا از آهن و فولاد، کرک و پشم حلاجی‌شده ، سیما، کاشی و سرامیک، شیرینی و شکلات، به ۴۹ کشور جهان مانند عراق ، ترکیه ، هند ، ارمنستان ، هنگ‌کنگ، ازبکستان ، ترکمنستان ، افغانستان ، امارات متحده عربی، اندونزی ، اکراین ، ویتنام،و آذربایجان صادر شد. تشنه دل اظهار داشت: طی این مدت حدود ۱۶هزارتن کالا به ارزش حدود ۶۶ میلیون دلار به استان وارد شد که عمده کالاهای وارداتی شامل اجزا و قطعات ماشین و دستگاه های برقی ، ماشین آلات نانوایی و شیرینی پزی ، کائوچوی اتیلن ، ماشین آلات و دستگاه های تهیه لبنیات ، پنبه حلاجی نشده یا شانه نزده ، اجزا قطعات ترانسفور ماتورها ، پروپیلن ، لقاکننده ها و مبدلهای استاتیک برقی ، تنظیم کننده ولتاژ ، و روغن ترانسفور ماتور است.

خراسان رضوی از نظر کاهش کرونا دررتبه سوم کشور را دارد



معاون بهداشتی دانشگاه علوم پزشکی مشهد گفت: خراسان رضوی از نظر کاهش کرونا در موج چهارم شیوع آن رتبه سوم را در کشور دارد.

دکتر مهدی قلیان اول در نشست خبری ستاد پیشگیری و مقابله با کرونا در خراسان رضوی افزود: در حال حاضر میانگین ابتلا به کرونا در این استان ۲.۵ به ازای ۱۰۰ هزار نفر جمعیت است که خیلی کمتر از سایر مناطق کشور می‌باشد.وی با اشاره به روند نزولی کرونا در خراسان رضوی ادامه داد: در حال حاضر هزار و ۲۶۹ نفر بر اثر کرونا در بیمارستانهای خراسان رضوی بستری هستند که ۳۲۸ نفر از آنان در بخش مراقبتهای ویژه تحت درمان می باشند و این آمار نسبت به هفته های گذشته کاهش قابل ملاحظه داشته است.معاون بهداشتی دانشگاه علوم پزشکی مشهد گفت: میانگین بستری شدگان روزانه کرونا در خراسان رضوی اکنون ۲۸۳ نفر است که در هفته اول اردیبهشت ماه این تعداد ۳۴۶ نفر در روز بود.وی تعداد فوت شدگان ناشی از کرونا در خراسان رضوی را ۲۸ نفر در روز گذشته (جمعه) عنوان کرد.دکتر قلیان اول افزود: البته این وضعیت شکننده است و احتمال شیوع ویروسهای جهش یافته قابل پیش بینی است.وی ادامه داد: تاکنون موردی از ویروس جهش یافته کرونای هندی در مناطق زیر پوشش این دانشگاه نداشته ایم و نمونه گرفته شده از ۲ نفر تبعه هند در مشهد که دارای تست مثبت کرونا بودند به تهران ارسال شد که جواب تست آنها از نظر ابتلا به کرونای هندی منفی بوده است.معاون دانشگاه علوم پزشکی مشهد گفت: ویروس های جهش یافته در مدت کوتاه توان گسترش به سایر مناطق کشور را دارند، بنابراین تنها راه مقابله با آنها پیشگیری و رعایت پروتکلهای بهداشتی است.وی افزود: هم اکنون از مسافران خارجی ورودی به فرودگاه مشهد تست پی.سی.آر گرفته می شود و برای مسافران خارجی که از مرز زمینی وارد خراسان رضوی می شوند نیز «رپید تست» یا آزمایش تشخیص سریع کرونا انجام می شود.

عباس شمس اللهی عنوان کرد :

کاهش ۳۰ درصدی هدر رفت گاز در شرکت گاز استان ایلام

مدیرعامل شرکت گاز استان ایلام از کاهش ۳۰ درصدی هدر رفت گاز استان در سال گذشته خبر داد و گفت: این مهم در سایه تلاش همکاران و نصب تجهیزات استاندارد، محقق شده است.، عباس شمس اللهی با اعلام این خبر اظهار کرد: واحد اندازه گیری و توزیع گاز به عنوان ترازوی این مجموعه، وظیفه پایش، اندازه‌گیری، بررسی و صحت سنجی میزان گاز دریافتی و مصرفی را دارد.وی با بیان اینکه کالیبره شدن تجهیزات اندازه‌گیری باعث صحت دقت در میزان محاسبه گاز ورودی و مصرفی می‌شود، افزود: در سال گذشته بیش از ۱۴۰ کنتور توربینی صنعتی مستقر در ایستگاه‌های گاز، مشترکین عمده، CNG و غیره کالیبره شده اند.مدیرعامل شرکت گاز استان ایلام تصریح کرد: به منظور جلوگیری از هدر رفت گاز، کنتورهای آلتراسونیک در ایستگاههای CGS ایلام و پتروشیمی با هزینه ای بالغ بر ۱۰ میلیارد ریال نصب و راه‌اندازی شده است.وی ادامه داد: نصب و راه‌اندازی کنتورهای آلتراسونیک باعث کاهش هدر رفت گاز و محاسبه دقیق میزان گاز ورودی و مصرفی، استهلاک کمتر تأسیسات و عدم نیاز به کالیبراسیون تجهیزات تا چند سال آینده می‌شود.شمس اللهی به محاسبه و پایش میزان دریافت و فروش گاز طبیعی در سال گذشته اشاره کرد و افزود: ۸۰۷ میلیون مترمکعب گاز استاندارد از ایستگاه های ورودی تقلیل فشار دریافت شده که ۹۸ درصد این میزان گاز دریافتی در مناطق شهری و روستایی استان مصرف شده است.وی به پایش و کاهش میزان هدررفت گاز در استان اشاره و تصریح کرد: میزان هدررفت گاز در سطح استان به کمتر از ۲ درصد رسیده که در حالی است که نرم استاندارد آن در کشور ۳ درصد است.مدیرعامل شرکت گاز استان ایلام خاطرنشان کرد: بررسی و پایش نشتی، شناسایی مصارف غیرمتعارف، پایش تجهیزات نامناسب، از عوامل کاهش هدر رفت گاز در این استان بوده است.وی به کالیبراسیون تجهیزات اندازه گیری به صورت دوره‌ای اشاره و اظهار داشت: در طول سال گذشته ۱۴۰ کنتور توربینی، ۱۵۰ دستگاه تصحیح کننده الکترونیکی و بیش از ۳۰۰ دستگاه دماسنج و فشارسنج صنعتی کالیبره شده‌اند.شمس الهی در پایان از توسعه و بروزرسانی سیستم مانیتورینگ ایستگاه‌های گاز خبر داد و گفت: سیستم پیامک دو طرفه مانیتورینگ در حال حاضر راه اندازی شده است.



تخصیص تسهیلات به مردم زلزله‌زده کناوه بعد از اخذ مصوبه از هیات دولت



به گزارش روابط عمومی اداره کل بنیاد مسکن استان بوشهر؛ مدیرکل بنیاد مسکن بوشهر با اشاره به اینکه بر اساس ارزیابی‌های اولیه ۲۲۸ واحد مسکونی در زلزله گناوه آسیب دیدند، گفت: تخصیص تسهیلات به مردم زلزله‌زده استان منوط به اخذ مصوبه از هیات دولت است.

حمید حیدری مدیرکل بنیاد مسکن بوشهر، به تشریح تازه‌ترین ارزیابی‌ها از میزان خسارت‌های وارده به واحدهای مسکونی استان در زلزله ۲۹ فروردین با بزرگی ۵.۹ گناوه، پرداخت.مدیرکل بنیاد مسکن بوشهر با اشاره به اینکه ارزیابی‌های اولیه انجام و به ستاد مدیریت بحران نیز ارسال شده است، از آسیب به ۲۲۸ واحد مسکونی شهری و روستایی در استان خبر داد و گفت: ارزیابی‌ها حاکی از تخریب ۱۶۷ واحد شهری و روستایی و ۶۱ واحد تعمیری است.حیدری با بیان اینکه با وجود پس‌لرزه‌های متعدد، میزان مراجعه مردم به بنیاد مسکن استان برای ارزیابی همچنان ادامه دارد از احتمال افزایش میزان خسارت به واحدهای مسکونی خبر داد.مدیرکل بنیاد مسکن بوشهر، تصریح کرد: آواربرداری از واحدهای مسکونی در روزهای آتی آغاز خواهد شد.وی یادآور شد: در شهرها ۱۳۰ میلیون تومان تسهیلات کم‌بهره همراه با ۵۵ میلیون تومان بلاعوض و در روستاها نیز ۱۱۰ میلیون تومان تسهیلات کم‌بهره و ۵۰ میلیون تومان بلاعوض به مالکان واحدهای آسیب‌دیده پرداخت می‌شود.مدیرکل بنیاد مسکن بوشهر تخصیص تسهیلات به مردم زلزله‌زده را منوط به اخذ مصوبه از هیات دولت دانست.

بررسی برنامه های گذر از تابستان۱۴۰۰ شرکت آب وفاضلاب استان بوشهر

مدیرعامل شرکت آب و فاضلاب استان بوشهر در نشست ویدئوکنفرانسی با مدیرعامل شرکت مهندسی آب و فاضلاب کشور با بیان اینکه اقدامات مهمی برای گذر از تابستان انجام شده است اظهار داشت: اجرا طرح‌های مخازن ذخیره آب در شهرها و روستاها یکی از برنامه‌های مهم است که در این راستا برای تکمیل این پروژه‌ها نیاز به تأمین اعتبار لازم است.عبدالحمید حمزه‌پور کمبود مخازن ذخیره آب در روستاها را مورد اشاره قرار داد و بیان کرد: با همکاری و همدلی مسئولان استان به ویژه استاندار بوشهر اجرا طرح‌ها تسریع یافته و اکنون مخازن جدید تجهیز و راه اندازی شده است.وی، از افزایش ظرفیت آب پروژه آب‌شیرین‌کن بوشهر خبر داد و خاطر نشان کرد: اکنون تولید آب از آب‌شیرین‌کن بوشهر از ۱۰ هزار متر مکعب به ۲۲ هزار و ۵۰۰ متر مکعب افزایش یافته و این درحالی است که پروژه‌های آب‌شیرین‌کن به ظرفیت ۳۵ هزار و ۱۷ هزار متر مکعب در بوشهر در حال اجرا است.مدیرعامل شرکت آب و فاضلاب استان بوشهر با بیان اینکه بخشی از پروژه‌های آب‌شیرین‌کن امسال وارد مدار تولید می‌شود تصریح کرد: فاز نخست پروژه‌های آب‌شیرین‌کن ۳۵ هزار و ۱۷ هزار متر مکعب امسال در چرخه بهره‌برداری قرار می‌گیرد که نقش مهمی در جبران کمبود آب شهرها و روستاها دارد.حمزه‌پور با تأکید بر توجه به تأمین اعتبار تسهیلات بانکی مجری طرح آب‌شیرین‌کن گفت: تیم خوبی برای رسیدگی به مشکلات آبرسانی در استان تشکیل شده و این درحالی است که استاندار بوشهر با تشکیل مستمر جلسات بحران و شورای آب به حل مشکلات توجه ویژه‌ای دارد.

اجرای طرح اصلاح مصرف انرژی در تاسیسات آبفای اصفهان



اصفهان – زینب نیک رنگ: مدیر مرکز مدیریت بحران، پدافند غیر عامل و واحد ایمنی شرکت آب و فاضلاب استان اصفهان از اجرای طرح تغییر و اصلاح مصرف انرژی در تاسیسات اجرایی این شرکت خبر داد.

ابراهیم محمدی که در مانور کاهش برق مصرفی دستگاه های اجرایی استان اصفهان سخن می گفت، افزود: آبفای استان اصفهان این طرح را با هدف کاهش ۵۰ درصدی مصرف برق در ساعات اوج مصرف اجرایی کرده است.

وی به تشریح راهکارها و برنامه های عملیاتی در خصوص بهینه سازی مصرف انرژی در شرکت آب و فاضلاب استان اصفهان پرداخت و گفت: برنامه های ویژه ای از جمله هوشمند سازی سیستم روشنایی برای مصرف بهینه انرژی در ساختمان های اداری، تصفیه خانه ها، ایستگاه های پمپاژ و چاه ها عملیاتی شده است.

محمدی به استفاده حداکثری از دیزل ژنراتورها در ساعات اوج مصرف برق اشاره کرد و افزود: به منظور کاهش بار شبکه توزیع برق، از سوی آبفای اصفهان در حدود ۸۵ دستگاه دیزل ژنراتور در ساعات اوج مصرف در مدار بهره برداری قرار می گیرد.

دریچه

مدیرعامل شرکت آب و فاضلاب استان گلستان شرایط بسیار سختی در تامین آب شرب تابستان داریم

مدیرعامل شرکت آب و فاضلاب استان گلستان با اشاره به اینکه امسال شرایط ویژه ای در تامین آب شرب داریم ، گفت: کاهش نزولات جوی و قرار گرفتن گلستان در جایگاه پنجم کشور به لحاظ کاهش بارندگی باعث می‌شود تابستان بسیارسختی را پیش‌رو خواهیم داشت. بهزاد هرمزی در نشست خبری با موضوع « مدیریت مصرف آب و گذر از تنش آبی تابستان ۱۴۰۰ ،اظهار داشت: صرفه جویی و مدیریت مصرف آب برای گذر از شرایط امسال، کاملا ضروری است.وی افزود: ۹۶ درصد آب شرب استان از چاه‌ها تامین می‌شود و گلستان هم استانی کشاورزی و تامین آب آن هم متکی به چاهها است.به گفته وی ، ۳۵ هزار حلقه چاه «مجاز و غیرمجاز» در استان گلستان وجود دارد که ۶۰۰ حلقه برای تأمین آب شرب شهرها و روستاها مورد استفاده قرار می‌گیرد.وی با بیان این مطلب که کنترل این تعداد چاهها دست ما نیست ، افزود: گفت: شرکت آب منطقه‌ای استان پیگیر انسداد این چاهها است ولی ۱۳ هزار حلقه چاه غیرمجاز و برداشت از منابع زیرزمینی در تابستان امسال بسیار نگران‌کننده است.هرمزی تصریح کرد: گلستان یک استان کشاورزی است و بیشتر افراد مشغول فعالیت کشاورزی هستند در تابستان که برداشت آب از چاه های کشاورزی افزایش می‌یابد سطح سفره‌ها پایین آمده و با کاهش آبدهی چاه‌ها روبرو می شویم به گونه ای که طی ۱۰ روز گذشته آمارها نشان داده است چاههای شهر گرگان هشت درصد کاهش آب‌دهی داشته‌اند که این اتفاق جای نگرانی دارد.مدیرعامل شرکت آب و فاضلاب استان گلستان در خصوص گذر از خشکسالی و تنش آبی تابستان امسال بیان کرد: با توجه به مشکلاتی که از سال‌های قبل وجود داشته است ، با راه اندازی سه حلقه چاه در اول تابستان و دو حلقه دیگر تا اواسط تابستان و ایستگاه پمپاژ جمعا ۱۰۰ لیتر بر ثانیه به ظرفیت آب گرگان اضافه می شود تا از مشکلات کم‌آبی گذر کنیم.هرمزی با بیان اینکه این شرکت فقط توزیع کننده آب شرب است در ادامه نیاز آبی شهرگرگان را یک هزار و ۷۵۰ لیتر بر ثانیه اعلام کرد و گفت: در حالی که کل آب تحویلی در مرکز استان کمتر از یک هزار و ۳۰۰ لیتر بر ثانیه بوده است و ۴۷۸ لیتر بر ثانیه با کاهش تأمین آب در شهر گرگان مواجه هستیم.

مدیرکل فنی و حرفه‌ای استان مرکزی:

افزایش ضریب نفوذ در بخش صنعت در دستور کار است

مدیرکل فنی و حرفه ای استان مرکزی با بیان اینکه در زمینه تاسیس مراکز جوار کارگاهی به دنبال افزایش ضریب نفوذ در بخش صنعت هستیم گفت: سعی ما این است که امسال مراکز جوار را در استان مرکزی به ۱۵۰ مرکز برسانیم. منصور جلیلوند ، با اشاره به مهارت‌افزایی افراد در زمینه صنعت اظهار داشت: استان مرکزی به عنوان یکی از قطب‌های بزرگ صنعتی در کشور شناخته می‌شود و به همین منظور به حوزه صنعت ورود پیدا کردیم زیرا اولویت ما در زمینه آموزش باید به سمت آموزش‌های صنعتی برود و در پی توانمندسازی این قشر هستیم.وی با اشاره به اینکه مرکز جوار کارگاهی و بنگاه‌های اقتصادی مهم‌ترین بخش این مجموعه در استان محسوب می‌شود، افزود: بخش صنعت در اولویت کارها و سندهای راهبردی است و تعداد زیادی از صنایع مادر در استان مرکزی فعالیت می‌کنند که از این رو تاسیس مراکز جوار کارگاهی از جمله بخش‌های مهم کار به شمار می‌رود. مدیرکل فنی و حرفه ای استان مرکزی خاطرنشان کرد: یکی از معضلاتی که در آینده با آن مواجه می‌شدیم، مسئله عدم تامین نیروی انسانی برای صنایع است، بنابراین به دنبال این هستیم که چگونه ضریب نفوذ خودمان را در این بخش افزایش دهیم و در همین راستا دستورالعملی مبنی بر تأسیس مراکز جوار کارگاهی و بین کارگاهی داریم که مراکز جوار آموزشی و بین کارگاهی در کارخانه‌ها ایجاد شود.

خبر

بهینه‌سازی پست‌های برق دامغان و شاهرود

سرپرست معاونت بهره‌برداری شرکت برق منطقه‌ای سمنان از بهینه‌سازی پست‌های برق ۲۳۰ کیلوولت دامغان و شاهرود خبر داد.مجید وفایی با اشاره به اهمیت صحت عملکرد سیستم تغذیه در پست‌های انتقال برق گفت: تغذیه تمام سیستم‌های کنترلی و حفاظتی پست‌های انتقال و فوق توزیع از نوع دی. سی بوده و صحت عملکرد سیستم تغذیه دی.سی پست‌ها به‌خصوص پست‌های انتقال دارای اهمیت زیادی است.وی گفت: به‌منظور افزایش پایداری شبکه و بهینه‌سازی در پست ۲۳۰ کیلوولت دامغان ۵۵ سل باتری اسیدی دو ولتی ۴۹۰ آمپرساعت و در پست ۲۳۰ کیلوولت شاهرود ۱۲۰ سل باتری اسیدی دو ولتی ۴۲۰ آمپرساعت تعویض شد.سرپرست معاونت بهره‌برداری شرکت برق منطقه‌ای سمنان،اعتبار پروژه تعویض و بهینه‌سازی این باتری‌ها را مبلغی معادل پنج میلیارد و ۶۹۰ میلیون ریال اعلام کرد.وفایی افزود: فرسوده شدن و اتمام عمر باتری‌ها موجب دشارژ شدن آن و درنهایت افت ولتاژ دی.سی شده و عدم عملکرد صحیح سیستم‌های حفاظت و کنترل را در پی خواهد داشت و در صورت بروز اتصالی در یکی از بی‌ها و باز نشدن بریکرهای مربوط به آن بی، خسارت‌های سنگینی به شبکه وارد خواهد آورد.

شهرداری ها سهم نیم درصد کتابخانه های عمومی پرداخت کنند

الیاس فتاحی در نشست انجمن کتابخانه های عمومی ایلام اظهار داشت: اگرچه شهرداری ها اکنون با مشکل مالی مواجه هستند اما در این زمینه بویژه شهرداری مرکز استان باید سهم نیم درصد خود را به کتابخانه های عمومی در اسرع وقت پرداخت کنند.وی با سپاس از افراد خیر استان افزود: افراد خیر از زمان شیوع ویروس کرونا تاکنون مشارکت مطلوبی در اهدا لوازم بهداشتی، مواد غذایی، وسایل کمک آموزشی و سایر کمک ها داشته و انتظار داریم در زمینه توسعه کتابخانه ها نیز مشارکت لازم داشته باشند. سرپرست معاونت سیاسی و امنیتی استانداری ایلام همچنین با اشاره به در پیش بودن انتخابات بر لزوم هماهنگی و مشارکت همه دستگاه ها و مردم برای برگزاری این رویداد سیاسی تاکید کرد و گفت: تمامی دستگاه های اجرایی باید امکانات مورد نیاز نظیر نیروی انسانی، مکان، تجهیزات و سایر نیازها را در اختیار ستادهای انتخابات قرار دهند. فتاحی با اشاره به اینکه ایلام همواره از استان های برتر کشور در زمینه مشارکت در انتخابات بوده ابراز امیدواری کرد با هماهنگی ها و برنامه ریزی لازم انتخاباتی سالم و باشکوه در کمال آرامش و امنیت برگزار شود.مدیرکل کتابخانه های عمومی استان ایلام نیز در این نشست از اختصاص یک میلیارد ریال اعتبار جهت ساماندهی بخش نسخ خطی و سنگی کتابخانه عمومی آیت الله حیدری ایلامی خبر داد.

۵۶۲ واحد مسکونی به محرومان استان ایلام واگذار شد

مدیرکل بنیاد مسکن انقلاب اسلامی ایلام گفت: از مجموع ۲ هزار واحد مسکونی سهمیه مسکن محرومان در این استان تاکنون ۵۶۲ واحد واگذار و یک هزار و ۲۰۶ مورد نیز به مرحله اجرای سقف رسیده است. حبیب الله محبی روز یکشنبه در گفت و گو با خبرنگاران اظهار داشت: تاکنون پرونده یک هزار و ۹۸۳ واحد به بانک های عامل استان معرفی شده که از این تعداد یک هزار و ۸۰۵ مورد عقد قرارداد شده است.وی با اشاره به وضعیت پیشرفت فیزیکی احداث این واحدها در استان افزود: عملیات پی کنی یک هزار و ۹۷۳ واحد انجام شده و به همین میزان (یک هزار و ۹۷۳) واحد نیز به مرحله اجرای فنداسیون رسیده است.مدیرکل بنیاد مسکن انقلاب اسلامی ایلام با اشاره به وضعیت پرداخت تسهیلات تاکید کرد: اعتبار مصوب تسهیلات یک هزار میلیارد ریال است که تاکنون نزدیک به ۹۰۰ میلیارد ریال از این میزان تسهیلات پرداخت شده است.به گفته محبی تاکنون برای یک هزار و ۸۲۸ واحد نیز پروانه رایگان صادر شده است.

روزنامه صبح ایران
کلید
دوشنبه ۶ اردیبهشت ۱۴۰۰ /شماره ۱۵۷۶ / سال هشتم

۴۳ هزار کیلومتر خطوط گاز در گیلان نشت یابی شد



به گزارش روابط عمومی گاز گیلان حسین اکبر مدیرعامل شرکت گاز استان گیلان با اعلام اجرای ۴۳ هزار کیلومتر عملیات نشت یابی خطوط گاز در سال ۹۹ در اســتان، گفت: این میزان نشت یابی نسبت به مدت مشابه سال گذشته ۷۲ درصد رشد داشته است و در نوع خود یک رکورد محسوب می شود.
وی با بیان اینکه کلیه مراحل و عملیات نشت یابی توسط تجهیزات و سیستم های به روز و اســتاندارد انجام می پذیرد، اظهار داشــت: شرکت گاز گیلان با برنامه ریزی و زمانبندی مناسـب، عملیات نشــت یابی از خطوط گاز استان را در ســال ۹۹ در همه مناطق استان به انجام رسانده و ۱۰۰ درصد ایستگاه ها، شیرها، شبکه ها و خطوط توزیع گاز در استان مورد بازرسی قرار گرفته است.
حســین اکبر بیان کرد: بازرســی مستمر از تاسیســات و خطوط گاز درجهت حفــظ ایمنی و پایداری جریان گاز مشــترکین از الزامــات و اهداف مهم این شــرکت محسوب می گردد.مدیرعامل شرکت گاز استان گیلان افزود: علاوه بر نشــت یابی خطوط گاز، در سال گذشته ۱۵۰۷ مورد نشت یابی از ایستگاه ها و بیش از ۹۶۳ هزار مورد نشــت یابی از علمک ها و انشعابات گاز در استان به ثبت رسیده است.

مدیرعامل شرکت آب و فاضلاب استان بوشهر:

مدیریت مصرف آب شرب در دستور کار همه مشترکان به ویژه روستائیان قرار بگیرد

مدیرعامل شرکت آب و فاضلاب استان بوشهر در بررسی مناطق زلزله‌زده شهرستان گناوه با حضور نماینده مردم بوشــهر، گناوه و دیلم در مجلس با بیان اینکه زلزله ۵.۹ ریشــتر در بخش تأسیسات آبرسانی شهرستان گناوه آسیب‌هایی وارد نکرده است اظهار داشت: در این حوزه مشکلی در تامین و توزیع آب آشامیدنی وجود ندارد.



عبدالحمید حمزه‌پور ســال ۱۳۹۹ - ۱۴۰۰ را یکی از سال‌های کم آب، کاهش بارندگی و خشکسالی دانست و افزود: حدود ۴۰ تا ۵۰ درصد بارش باران نسبت به سال ماقبل آن کاهش داشــته که با تابســتان نسبتاً سختی در تامین آب آشــامیدنی مواجه هستیم.وی، با اشاره به اینکه زحمات و تلاش کارکنان شــرکت آب و فاضلاب اســتان بوشهر در تابســتان پیش‌رو نسبت به گذشته با توجه به کاهش بارندگی‌ها دو چندان شده گفت: تلاش می‌شود با استفاده از ظرفیت و توانمندی‌ها، در تامین و توزیع آب با حداقل مشکل پشت سر بگذاریم.
حمزه‌پور نقش مردم در مدیریت مصرف آب در کاهش بحران را بسیار مهم دانست و تصریح کرد: مردم شهرها به ویژه روستاها که از آب غیر شرب در بخش‌های دیگر استفاده می‌کنند باید مدیریت مصرف آب را در دستور کار قرار دهند.
مدیرعامل شرکت آب و فاضلاب استان بوشهر با بیان اینکه منابع آب این اســتان از دیگر استان‌ها با خطوط طولانی انتقال داده می‌شود افزود: شرکت آب و فاضلاب مسئول تامین آب شــرب وبهداشتی مشترکان است از این نظر باید همکاری مردم در این عرصه که آب شبکه در بخش غیر شــرب اســتفاده نکنند مــورد توجه قرار بگیرد تا تابســتان با کمترین مشکل پشت سر گذاشته شود.ایشــان افزود :ساکنین محترم در روستاها باید آب مورد نیاز ســایر مصارف ازجمله دام ها ،درخت ها و... را از سایر منابع آبی تامین نمایند.عبدالکریم جمیری هم با بیان اینکه در زلزله ۵.۹ ریشــتر گناوه خسارت مالی فراوانی به مردم به ویژه در روستاها وارد آمد گفت: باید تلاش شود مشکلات مردم محروم روستاها برطرف شود.
نماینده مردم بوشــهر، گناوه و دیلم در مجلس بررسی مشــکلات مردم زلزله‌زده و حل مشــکلات آنان را یک ضرورت دانست و خاطر نشان کرد: از همه کسانیکه در حادثه زلزله گناوه به یاری مردم آســیب دیده شتافتند قدردانی می‌شود.
وی بــا قدردانی از توجه امام جمعه بوشــهر، نماینده مردم اســتان در مجلس خبرگان، اســتاندار بوشــهر و دیگر مســئولان که مشــکلات مردم را بررســی کردند افزود: مردم جهادگر اســتان بوشهر و نهادهای مختلف انقلابی هم که آسیب‌دیدگان زلزله گناوه را یاری کردند قدردانی می‌شود.
رئیس مجمع نمایندگان استان بوشهر، جبران خسارت زلزله‌زدگان گناوه را مورد تاکید قرار داد و تصریح کرد: کارشناســی‌های انجام شــده ان‌شــاءالله به جمع‌بندی می‌رســد و پس از آن کمک‌هایی از ناحیه دولت صورت می‌گیرد تا خسارت زلزله جبران شود.
جمیری بازســازی واحدهــای مســکونی تخریبی و تعمیر ابنیه‌های خســارت را یک ضرورت دانست و بیان کرد: نیازهای مردم زلزله‌زده گناوه که شناســایی شده ان‌شاءالله تامین می‌شود.وی با تاکید بر تحقق مطالبات مــردم زلزله‌زده افزود: باید نیازها و خواســته‌های مردم زلزله‌زده مورد توجــه قرار بگیرد و در تحقق آنها تلاش شــود.نماینده مردم بوشــهر، گناوه و دیلــم در مجلس شــورای اسلامی، یکی از فلســفه‌های مهم مدیریتی در نظام جمهوری اســلامی را رسیدگی به مشکلات مردم دانســت و تصریح کرد: رفع مشکلات و تحقق مطالبات مردم باید در اولویت برنامه‌ها قرار گیرد.

کنترل روزانه درگاه های ارتباطی مشترکین آبفا توسط کارکنان سامانه ۱۵۲۲



تمام درگاه های ارتباطی مشترکین آبفای استان اصفهان روزانه مورد نظارت و کنترل قرار می گیرند.

اصفهان_زینب نیک رنگ: مدیردفترسامانه خدمات غیر حضوری شــرکت آب و فاضلاب استان گفت: هم اکنون مشترکین از طریق ۶ درگاه مختلف خدمات شــرکت را دریافت می کنند که به منظور اطمینان از کارکرد صحیح آن ها، توســط کارکنان ســامانه ۱۵۲۲ کنترل می شوند.
روح اله ســعیدی هــدف از اجرای ایــن طــرح را ارائه خدمات شــبانه روزی و بــدون وقفه دانســت و بیان کرد: با بررســی و کنتــرل روزانه کلیدهــای درگاه های ارتباطی، هرگونه مشــکلی در زمینه در خواست مشترکین برای دریافت خدمات ۲۳ گانه شــرکت و پرداخت قبوض باشــد رفع می شــود.
وی به معرفی۶ درگاه ارتباطی مشترکین آبفای اصفهان پرداخــت و تصریح کرد: مشــترکین می توانند از طریق تماس با شــماره تلفن چهار رقمی ۱۵۲۲، ارسال پیامک به ســر شــماره ۳۰۰۰۰۱۵۲۲، ورود به پرتال شــرکت به نشانی www.abfaesfahan.ir، نصــب نســخه اندرویدی کارافزار (اپلیکیشــن) خدمات همراه آبفای اســتان اصفهان و اســتفاده از کــد دســتوری ۱۵۱۵۲۲#*۶۶۵۵* با تلفن همــراه ، از خدمات غیرحضوری شرکت آب و فاضلاب استان اصفهان بهره مند شوند.

رونمایی از مجموعه کتاب های «پل» در حوزه بین الملل شهرداری اصفهان



تیزر جدید معرفــی اصفهان در هفتــه فرهنگی اصفهان رونمایی شد.

ســخنگوی وزارت امور خارجه: نگاه عمیق شــهرداری اصفهان به حوزه دیپلماســی شــهری .مجموعه کتاب هــای "پل"، کتاب های دســتیار شــهرداری اصفهان در حوزه امور بین الملل و تیزر جدید معرفی اصفهان در قالب برنامه های هفته فرهنگی اصفهان بــا حضــور آنلاین ســخنگوی وزارت امور خارجــه و رییس مرکز دیپلماســی عمومی وزارت امور خارجه، شــهردار اصفهان، رییس شــورای اسلامی شهر اصفهان، تنی چند از اعضای شــورای اسلامی شهر و رییس نمایندگی وزارت امور خارجه در اصفهان، رونمایی شــد. به گزارش اداره ارتباطات رســانه ای شهرداری اصفهان، آداب دیپلماتیک، اصفهان و خواهرخوانده هایش، نشــریه اکو با موضوع اصفهان از جمله کتاب ها و مجلاتی اســت که در این برنامه رونمایی شــد. قدرت اله نوروزی، شــهردار اصفهان در این جلسه گفت: شرایط کرونایی باعث شد به سمت تالیف و چاپ مجــلات و کتاب های مختلف در حوزه گردشــگری و بین الملل حرکت کنیــم، کتابهایی که تحت عنوان "پل" رونمایی و چاپ شده است می تواند به عنوان پلی به آنسوی جهان باشد و در دیگر کلانشهرها مورد استفاده قرار گیرد، خوشــحالیم که این تولیدات توســط اداره کل ارتباطات شهرداری اصفهان تهیه و عرضه شده است. وی با بیان اینکه کرونا برای مدیریت شهری شرایط جدیدی ایجاد کرد، ادامه داد: تمام تلاش مجموعه شهرداری این بود تا این تهدیدها برای موضوع گردشــگری که ناشــی از شرایط کرونا بود را به فرصت تبدیل کنیم. وی توسعه گردشــگری و ارتباط با جهان را جزو محورهای مهم برنامه های شــهرداری و شورای شهر در این دوره ذکر کرد و افزود: آغاز کار بعد از برجام به خوبی پیش رفت در ادامه با توجه به شــرایط کرونا که شــرایط ســختی را برای ما رقم زد موفق شــدیم از فرصت های جدید به خوبی اســتفاده کنیم؛ طی مدت اخیر از طریق ویدیوکنفرانس با شــهرداران فرایبورگ، فلورانس، گیونگجو، سمرقند و ســفرای مختلف ایران در کشورهای دیگر جهان ارتباط برقرار کردیم.
وی بــا بیــان اینکه بــا هماهنگی دکتر ظریف، وزیر امور خارجه قرار شــده با افتتاح مرکــز همایش های بین المللی شــهر اصفهان اولین برنامه بین المللی در این ســالن برگزار شود، اظهار کرد: مکاتبات این موضوع انجام شــده و پیگیری می شــود تا این اتفاق خوب در اصفهان و در این ســالن استاندارد، بزرگ و دارای همه امکانات لازم، رقم بخورد.

اولین اقدام فراگیر سال ۱۴۰۰ با محوریت عبور از پیک تابستان

اصفهان _ زینب نیک رنگ: مهندس مجتبی باطنی مدیر برق منطقه ۸ شــرکت توزیــع برق اصفهــان گفت : مانور سراســری اصلاح و باز آرایی فیدرهای فشــار متوســط و مدیریت بار تابســتان به منظور ســنجش آمادگی پرســنل شاغل در صنعت برق و توجه ویژه به مدیریت بار تابستان همزمان با سراسر کشور در شهر اصفهان و در منطقه صنعتی سجزی انجام شد .

وی گفت : باز آرایی و تعدیل بار فیدرهای فشار متوسط؛ شناسایی و اصلاح نقاط اتصالات ســست؛ ایجاد نقاط مانور و اتوماسیون توزیع ؛ شناسایی و جمع آوری دستگاههای کشف رمز ارزغیر مجاز ؛ تعدیل روشــنایی معابر ؛ اصلاح آرایش یک در میان و زیگزاگ و شــبکه معابر از اهداف اصلی این مانور بوده است.
وی گفت : ۱۲ اکیپ شامل نیروهای فنی و مهندسی و کارشناس و نیروهای پشتیبان در این مانور شرکت کردند و در این مانور خط گرم آمادگی لازم را برای اصلاح جمپر؛ اتصال جمپر سکسیونر و اتو ماسیون هوایی
ریگلاژ و نصب بر عهده داشــت ودر حوزه خط ســرد نیز با نصب سکسیونر هوایی ؛ احداث شبکه فشار متوسط هوایی ؛ تعویض پایه فرسوده این مانور صورت گرفت و گروههای بهره برداری نیز به اصلاح سربندی معابر پرداختند.
وی خاطر نشــان کرد تســت کنتور و کشــف رمز ارزها مهم ترین اقدام این مانور بوده و محوریت مانور بر این اســاس قرار گرفته اســت. باطنی تاکید کرد استخراج رمز ارزها غیر مجاز با توجه به پایین بودن نرخ برق در کشورمان و افزایش بیش از حد قیمت رمز ارزها جذابیت زیادی را برای استخراج کنندگان آن داشته است و چالشی را برای صنعت برق به خصوص در روزهای پیک تابستان رقم زده است .

تفاهم نامه همکاری بین شهرداری بندر انزلی و فدراسیون ورزش های همگانی امضا شد

به گزارش ســرتوک به نقــل از اداره ارتباطات و امــور بین الملل شــهرداری بندرانزلی، تفاهم نامه همکاری بین شهرداری بندر انزلی و فدراسیون ورزش های همگانی باحضور محمد رضا فروحی، دبیر فدراســیون ورزش های همگانی، احمد دنیا مالی نماینده مردم بندرانزلی در مجلس شورای اسلامی و علیرضازهری، رییس هیات ورزش های گیلان در دفتر شــهردار بندرانزلی امضا شد و بندرانزلی به عنوان اولین شهرستان استان گیلان به جمع شهرهای نامزد دریافت نشان ملی شهر فعال پیوست.بر اساس این تفاهم نامه، بندرانزلی به واسطه داشتن زیرساخت های لازم برای ورزش همگانی خصوصا در نوار ساحلی، نامزدی خود را برای دریافت نشان ملی شهر فعال اعلام کرد.

طرح ملی شــهر فعال، از جمله پروژه های ملی فدراســیون ورزش های همگانی اســت که در راستای توسعه سیســتم های فعال و اســتفاده از ظرفیت عظیم شهرداری ها در توسعه ورزش همگانی طراحی شده است.احمد دنیا مالی، نماینده شهرستان بندر انزلی در مجلس شورای اسلامی، درخصوص تفاهم نامه شهر فعال گفت: هدف از این تفاهم نامه، گســترش ورزش ونشــاط درجامعه است. بطوریکه شهرها محل امن ورزشی برای پیاده روی، دوچرخه سواری و ورزش های همگانی باشند و مردم به ورزش و فعالیت جسمانی تشویق شده وبا توجه به بحران پاندمی کرونا دراین دوران، ورزش نقش بسیار مهمی در ارتقا سلامت روح و روان افراد جامعه خواهد داشت.وی افزود: همچنین نیاز اســت برای بســط ورزش در سطح شهرها، محله محور عمل کنیم بصورتی که برای ورزش کردن، بدون نیاز وســیله نقیله و طی مســافت های طولانی درهمه محلات امکانات ورزشــی در دسترس باشد. شهردار بندرانزلی در این جلسه عنوان نمود: وظایف شهرداری ها فقط اجرای آسفالت و پروژه های عمرانی نیست و شــهرداری ها باید به دنبال ایجاد شور و نشــاط اجتماعی باشند امیدوارم این طرح تاثیر بر زندگی شهروندان داشته باشدمهندس بدری افزود: با ورزش و فعالیت بدنی، شور و نشاط اجتماعی حاصل می شود و ایجاد جامعه سلامت و کاهش هزینه های درمانی نیز منوط بر افزایش تحرک و توسعه ورزش بخصوص ورزش های همگانی استمهندس بدری با بیان اینکه به دنبال گسترش پارک های محله ای و افزایش سرانه فضای سبز هستیم افزود: در دهه فجر چندین پارک افتتاح نمودیم امیدواریم با اســتقرار تیم پژوهشــی در شهر پتانسیل ها ظرفیت ها و زیرساخت های موجود بررسی و چشم اندازهای طرح بررسی شود.

مدیرعامل شرکت ملی حفاری ایران:اهداف کیفی شرکت در سال ۱۴۰۰ ترسیم و اجرایی شد

اهواز- موسوی نسب: مدیرعامل شرکت ملی حفاری ایران گفت: اهداف کیفی مبتنی بر استراتژی های شــرکت در ســال ۱۴۰۰ ترســیم و با اولویت بندی در بخش های عملیاتی، پشتیبانی و ستادی از ابتدای سال اجرای آن در دستور کار قرار گرفت.

ســید عبداله موسوی در تشریح اهداف تبیین شده توضیح داد: ملی حفاری به عنوان بزرگترین شرکت ایرانی در زمینــه حفاری چاه های نفت و گاز و ارائــه دهنده خدمات یکپارچه فنی و تخصصی، با بهره گیری از نیروی انســانی و ظرفیت‌های تجهیزاتی خود در راســتای حفظ جایگاه خود همه ساله نسبت به ترسیم و تبیین اهداف و چشم انداز پیش رو اقدام می نماید.
وی افزود: این هدف گذاری در سال جاری بر چهار محور کارآمدی عملیاتی، بهبود کارایی پشتیبانی، توانمند سازی، رقابت پذیری و توسعه پایدار تمرکز دارد که در سرفصل برنامه کارآمدی عملیاتی ارتقاء راندمان مدیریت پروژه ها، عملیات حفاری و خدمات فنی تخصصی، بهبود رویکرد انعقاد قراردادها با هدف کاهش ریسک نوسانات نرخ ارز، بهبود فرآیند مناقصه گری به منظور تداوم همکاری با پیمانکاران و تامین کنندگان به عنوان شــرکا و ذینفعان مدنظر است.
موسوی اظهار کرد: در سرفصل بهبود کارایی پشتیبانی، بازسازی و تعمیر اساسی ناوگان و تجهیزات با رویکرد اســتفاده از توان تجهیزاتی و تخصصی شــرکت و پایدار ســازی تامین کالا و خدمات از طریق عقد قراردادهای بلند مدت، توســعه مهارت های مدیران، کارکنان، بهبود کیفیت ارایه خدمات رفاهی، ایجاد انگیزش سازمانی و رضایتمندی منابع انسانی دنبال می شود.
مدیرعامل شــرکت ملی حفاری ایران گفت: ســر فصل بعدی رقابت پذیری و ســهم بازار است که در ارتباط با افزایش کیفیت خدمات، مشتری مداری و مشارکت با شرکت های بخش خصوصی و ایجاد زیرساخت های لازم برای ارائه خدمات سطح الارضی مورد توجه قرار گرفته و در فصل توسعه پایدار با موضوعیت ایمنی، بهداشت و محیط زیســت (HSE)، ارتقاء فرهنگ ایمنی با رویکرد کاهش حوادث و رعایت الزامات زیست محیطی به جّد مورد تاکید می باشد.

دریچه

کنترل روزانه درگاه های ارتباطی‌مشترکین آبفا توسط کارکنان سامانه ۱۵۲۲

تمام درگاه های ارتباطی مشــترکین آبفای استان اصفهان روزانه مورد نظارت و کنترل قرار می گیرند. مدیردفترسامانه خدمــات غیر حضــوری شــرکت آب و فاضلاب‌استان گفت:هم‌اکنون مشترکین از طریق ۶ درگاه مختلف خدمات شرکت را دریافت می کنند که به منظور اطمینان از کارکرد صحیح آن ها، توسط کارکنان ســامانه ۱۵۲۲ کنترل می شوند.روح اله سعیدی هدف از اجرای این طرح را ارائه خدمات شبانه روزی و بدون وقفه دانست و بیان کرد: با بررســی و کنتــرل روزانه کلیدهای درگاه هــای ارتباطی، هرگونه مشکلی در زمینه در خواست مشترکین برای دریافت خدمات ۲۳ گانه شــرکت و پرداخت قبوض باشــد رفع می شــود.
وی به معرفی۶ درگاه ارتباطی مشترکین آبفای اصفهان پرداخــت و تصریح کرد: مشــترکین می توانند از طریق تماس با شــماره تلفن چهار رقمی ۱۵۲۲، ارسال پیامک به ســر شــماره ۳۰۰۰۰۱۵۲۲، ورود به پرتال شــرکت به نشانی .www abfaesfahan.ir، نصــب نســخه اندرویدی کارافزار (اپلیکیشــن) خدمات همراه آبفای اســتان اصفهان و اســتفاده از کــد دســتوری ۱۵۱۵۲۲#*۶۶۵۵* با تلفن همــراه ، از خدمات غیرحضوری شرکت آب و فاضلاب استان اصفهان بهره مند شوند.

نیروی انسانی مهم‌ترین عامل موفقیت فولاد مبارکه در سال ۹۹

مدیرعامل شــرکت فــولاد مبارکه در جلسه کاری با حضور معاون بهره‌برداری، مدیــران و رؤســای ناحیه فولادســازی و ریخته‌گری مــداوم از نیروی انســانی به‌عنوان مهم‌تریــن عامل موفقیت فولاد مبارکه در ســال ۹۹ یــاد کرد و گفت: با وجود مشــکلات متعدد در سال گذشته از جمله کرونا، ســالی طلایی برای فولاد مبارکه رقم خورد و این موفقیت مرهون تلاش ارزنده نیروی انســانی بوده است.
مهندس حمیدرضا عظیمیان در خصوص تأمیــن مواد اولیه یادآور شــد: هم‌اکنون فــولاد مبارکه با نابســامانی و بی‌نظمی زیادی در تأمین مواد اولیه مواجه اســت.
وی تصریح کرد: با وجود تمام مشکلات، ســال قبل کارنامه درخشانی برای فولاد مبارکه به ثبت رســید و گام‌های بزرگی بــرای تحقــق جهش تولید در شــرکت برداشــته شد. امسال نیز با تکیه‌بر همان نیروی انسانی متعهد و کوشای شرکت و با همین روحیه همدلی و همبستگی که در کارکنان وجود دارد، در جهت تحقق شعار سال گام برخواهیم داشت.عباس اکبری محمدی، معــاون بهره‌برداری نیز در این جلسه ضمن ارائه گزارش میزان تولید در سال گذشته از حمایت‌ها و پشتیبانی‌های مدیرعامل در این زمینــه قدردانی کرد.
مدیر فولادســازی و ریخته‌گــری مداوم در ادامه این جلســه به پیش‌بینی تولید بیــش از ۷ میلیون تن تختال در ســال جاری اشــاره کرد و گفــت: این هدف با برنامه‌ریزی‌هــای به‌عمل‌آمــده و کاهش ضایعات قابل‌دستیابی است.

توسعه پوشش همراه اول در فریدون شهر

در راســتای سیاســت های شــرکت مخابرات‌ایران‌مبنی‌برتوسعه‌زیرساختهای شبکه‌ارتباطی سیار در مناطق روستایی،با توسعه و بروزرســانی زیرساختهای فنی همراه اول در مناطق روستایی شهرستان فریدون شهر،پوشش شــبکه این اپراتور در سطح این شهرســتان بهبود یافت.به گزارش روابــط عمومی مخابرات منطقه اصفهان،دراین راستا با تلاش جهادگران عرصــه ارتباطــات در مخابــرات منطقه اصفهــان، در فروردین ماه ۱۴۰۰ پس از طی مراحل طراحی، نصــب و راه اندازی دو ســایت جدید در قالب طرح uso در روستاهای راچه و میلاگرد صورت گرفت که باعث افزایش پوشش و بهبود سرویس هــای همــراه اول در این نقــاط گردید. گفتنی اســت دکل‌های مخابراتی منبع آنتن‌دهی اپراتورهای تلفن همراه هستند و اپراتور همراه اول در تلاش اســت که با نصب دکل‌های مخابراتی در تمام نقاط، کیفیت خدمــات و میــزان آنتن‌دهی را افزایش دهد.

خبر

یکصدوهشتادودومین جلسه شورای مسکن گیلان تشکیل شد

به گزارش اداره ارتباطات واطلاع رسانی راه وشهرســازی گیلان یکصدو هشتادو دومین جلســه شــورای مســکن استان گیلان باحضور اســتاندار گیلان، معاون هماهنگــی امور عمرانی، مدیــرکل راه و شهرسازی، مدیران و مسئولین عضو این شورا در سالن جلسات استانداری گیلان برگزار و آخرین اقدامات انجام شده برای تکمیل باقیمانده مسکن مهر وطرح اقدام ملی تولید و عرضه مســکن در اســتان بررســی شددر این جلســه ارسلان زارع اســتاندار گیلان اجرای طرح اقدام ملی مسکن را طرح‌موثری در خانه دار کردن اقشــار مردم برشمرد وگفت: این طرحی است که دولت برای خانه‌دار کردن اقشار مختلف جامعه خصوصاً افراد متوســط و کم‌درآمد جامعه ارائه کرده که با توجه به وضعیت اقتصادی باید با جدیت و تعامل مناسب مدیران دنبال شود و دستیابی به اهداف غائی این پروژه تعامل مناســب و همکاری ویژه تمامی دستگاه‌های اجرایی را می‌طلبدوی افزود: دستگاههای متولی درپروژه مسکن مهر استان نیز تلاش کنند تاپروژه های باقیمانده پایان وبه متقاضیان تحویل شوددر ادامه ماکان پدرام مدیرکل راه و شهرسازی گیلان از آخرین وضعیت اقدامات انجام شــده در طرح اقدام ملی استان وطرح مســائل ومعضلات اجرایی وابهامات موجود گزارشــی ارایه نمودند و ضمن بررسی آخرین وضعیت این پروژه ها پیشــنهاداتی جهت رفع موانع ارائه و تصمیمات مناســبی در این زمینه اتخاذ شد.

بهره مندی بیش از ۱۸۷۰۰ خانوار استان گلستان از نعمت گاز در سال ۹۹

علی طالبی از بهره مندی بالغ بر ۱۸ هزار و ۷۱۵ خانوار استان در سال ۹۹ ازنعمت گاز طبیعی خبر داد.وی افزود:از این تعــداد خانوار تعــداد ۹۸۷۴ خانوار شــهری بوده و تعــداد ۸۸۴۱ خانوار نیز روســتایی بودند که به جمع خانوارهای بهره مند از گاز اســتان اضافه شــده اند. طالبی ادامه داد :در همین رابطه با همت و تلاش مجموعه کارکنان گاز گلســتان در مجموع تاکنون در سطح استان تعداد ۶۰۹ هزار و ۹۴۰ خانواراستان مشترک گاز می باشند که ازاین تعداد حدود ۳۸۰ هزار و ۱۲۷ مورد مربوط به شهرها و تعداد ۲۲۹ هزار و ۸۱۲ خانوار نیز مربوط به روستاهای استان می باشد. مدیرعامل شرکت گازاستان گلستان تصریح کرد: بیشــترین حجم خانوار بهره مند از گاز مربوط به شهرستان گرگان بعنوان مرکز استان با بیش از ۱۷۶ هزارو ۲۶۰ خانوار می باشــد ، ضمن اینکه شهرســتانهای گنبد با تعداد افزون بر ۱۰۸ هزار و ۵۰۰ و علــی آباد با نزدیک به ۵۰ هزار خانوار دررتبه هــای بعدی قرار دارند. طالبی در خاتمه با اشــاره بــه درصد خانوار تحت پوشش گاز استان اذعان داشت: تا پایان ســال ۹۹ خانوار تحت پوشش شرکت گاز در بخش شــهری ۱۰۰ درصد و در بخش روستایی نیز ۹۸ درصد رسیده است

تفاهم‌نامه همکاری بین پژوهشکده زعفران دانشگاه تربت حیدریه و دانشگاه علوم کشاورزی و منابع طبیعی خوزستان

اهــواز- موســوی نســب: بــه منظور ســاماندهی بهتــر فعالیت‌هــای علمی دانشــگاه‌ها و مراکز پژوهشــی کشور در جهت ارتقاء برنامه‌های آموزشی، پژوهشی و فناورانــه مطابــق بــا نیــاز و در جهت حل مســائل و معضلات کشــور، تبدیل چالش‌ها و تهدیدهای بخش کشــاورزی و منابع طبیعی به فرصت، به‌ویژه کشت و کار زعفران و صنایع غذایی وابســته در جهت افزایش ارزش افزوده، تولید ثروت از طریق تربیت نیروی انسانی ماهر، انجام پژوهش‌ها و فعالیت‌هــای فناورانه مورد نیاز در حوزه زعفران با استفاده از اساتید متخصــص و مجرب و همچنین امکانات و وسایل در اختیار فیمابین، تفاهم‌نامه‌ای بین پژوهشــکده زعفران دانشگاه تربت حیدریه و دانشگاه علوم کشاورزی و منابع طبیعی خوزستان منعقد و اجرا گردید.

روزنامه صبح ایران
کلید
سه‌شنبه ۲۱ اردیبهشت ۱۴۰۰ / شماره ۱۵۸ / سال هشتم

اجرای طرح اصلاح مصرف انرژی در تاسیسات آبفای اصفهان



مدیر مرکز مدیریت بحران، پدافند غیر عامل و واحد ایمنی شرکت آب و فاضلاب استان اصفهان از اجرای طرح تغییر و اصلاح مصرف انرژی در تاسیسات اجرایی این شرکت خبر داد.

ابراهیم محمدی که در مانور کاهش برق مصرفی دستگاه های اجرایی استان اصفهان سخن می گفت، افزود: آبفای استان اصفهان این طرح را با هدف کاهش ۵۰ درصدی مصرف برق در ساعات اوج مصرف اجرایی کرده است.

وی به تشریح راهکارها و برنامه های عملیاتی در خصوص بهینه سازی مصرف انرژی در شرکت آب و فاضلاب استان اصفهان پرداخت و گفت: برنامه های ویژه ای از جمله هوشمند سازی سیستم روشنایی برای مصرف بهینه انرژی در ساختمان های اداری، تصفیه خانه ها، ایستگاه های پمپاژ و چاه ها عملیاتی شده است.محمدی به استفاده حداکثری از دیزل ژنراتورها در ساعات اوج مصرف برق اشاره کرد و افزود: به منظور کاهش بار شبکه توزیع برق، از سوی آبفای اصفهان در حدود ۸۵ دستگاه دیزل ژنراتور در ساعات اوج مصرف در مدار بهره برداری قرار می گیرد.

فردا و با حضور وزیر راه و شهرسازی انجام می‌شود:

برگزاری مراسم افتتاح و شروع عملیات اجرایی طرح‌های راه و شهرسازی استان اصفهان

مدیرکل راه و شهرسازی استان اصفهان خبر داد: فردا سه شنبه (۲۱ اردیبهشت‌ماه) پنج پروژه عمرانی در استان اصفهان به دست وزیر راه و شهرسازی افتتاح و به بهره‌برداری می‌رسد و عملیات اجرایی دو پروژه دیگر نیز به دستور ایشان آغاز می‌شود.

به گزارش پایگاه خبری وزارت راه و شهرسازی (اصفهان)؛ علیرضا قاری‌قرآن مدیرکل راه و شهرسازی استان اصفهان اعلام کرد: روز سه شنبه (۲۱ اردیبهشت ماه)، وزیر راه و شهرسازی به منظور افتتاح پروژه‌های « فاز اول مسکن محله همت‌آباد»، «باند دوم مبارکه-بروجن»، «زیرگذر مسکن مهر نائین» و «مرکز تحقیقات قیر و آسفالت» به استان اصفهان می‌آید. وی افزود: بازدید از طرح‌های عمرانی این استان و آغاز عملیات اجرایی (طرح اقدام ملی مسکن در قالب چهار هزار و ۵۰۰ واحد مسکونی و احداث محور نائین-طبس) از دیگر برنامه‌های این سفر یک روزه است. مدیرکل راه و شهرسازی استان اصفهان با بیان اینکه پروژه همت آباد یکی از مهمترین پروژه های بازآفرینی در شهر اصفهان است. عنوان کرد: پروژه همت‌آباد اصفهان، مدل و برنامه‌ای از بازآفرینی در وسعت بزرگ است، این پروژه با حمایت و اعتماد مردم به خوبی در حال پیشرفت بوده و نخستین بلوک بازسازی منازل آن با ظرفیت ۲۴ واحد آماده افتتاح است. وی افزود: حدود ۷۵ هکتار از بافت فرسوده اصفهان مربوط به محله همت‌آباد است. این منطقه از لحاظ موقعیت شهری، جغرافیایی و اقتصادی محله‌ای خوب و نزدیک به مناطق مرغوب اصفهان است. لذا پروژه بازآفرینی محله همت آباد ضمن ایجاد فضای مناسب برای اسکان شهروندان، دسترسی‌های بهتری به بزرگراه‌های اطراف و همچنین عبور و مرور ایجاد می‌کند. قاری‌قرآن بیان داشت: تاسیس مرکز تحقیقات قیر و آسفالت استان اصفهان با هدف استانداردسازی، ارتقای کیفیت قیر، آسفالت و رویه‌های جاده‌ها و بهره‌گیری از فناوری‌های نوین برای طراحی بهینه و افزایش طول عمر جاده‌ها و راه‌ها از پاییز سال ۱۳۹۹ پایه‌گذاری شد و به لطف خدا با حضور وزیر افتتاح و بهره‌برداری رسمی می‌شود.وی با اشاره به اینکه دفتر منطقه‌ای مرکز تحقیقات راه، مسکن و شهرسازی نیز در کنار این آزمایشگاه تخصصی در دانشگاه صنعتی اصفهان مستقر شده است، اذعان داشت: این مجموعه قرار است در آینده، مناطق مرکزی و جنوب کشور را در زمینه استاندارد و کیفی‌سازی قیر و آسفالت و استفاده بهینه از آنها در جاده‌ها پشتیبانی کند.مدیرکل راه و شهرسازی استان اصفهان افزود: با استفاده از ظرفیت‌های علمی فاخر و امکانات آزمایشگاهی دانشگاه صنعتی اصفهان، به همراه امکانات و تجهیزات دفتر منطقه‌ای اصفهان شاهد یک ارتقا قابل توجه در کیفیت قیر، آسفالت و رویه‌های جاده‌ها خواهیم بود.



بالندگی نظام سلامت گیلان مرهون توجهات عدالت محور سازمان برنامه و بودجه و وزارت بهداشت

به گزارش پایگاه اطلاع‌رسانی دانشگاه علوم پزشکی گیلان دکتر ارسلان سالاری، رئیس دانشگاه علوم پزشکی گیلان با حضور در سازمان برنامه و بودجه کشور با دکتر حمید پور اصغری، معاون امور علمی، فرهنگی و اجتماعی سازمان برنامه و بودجه کشور دیدار و گفت‌وگو کرد.

دکتر سالاری در این نشست با ارزشمند خواندن نگاه سازمان برنامه و بودجه به توسعه استان‌های کم برخوردار، اظهار کرد: خوشبختانه طی سال‌های اخیر ، نگاه سازمان برنامه و بودجه به کل کشور، توسعه همه‌جانبه و عدالت محور بوده که بسیار قابل‌تحسین است.رئیس دانشگاه علوم پزشکی گیلان با تأکید بر اینکه رشد و نمو در هر مجموعه نیازمند نگاهی علمی و اجتماعی محور است، افزود: متأسفانه فقدان این نگاه درگذشته، برخی استان‌ها از جمله گیلان را با عقب‌ماندگی‌ها در حوزه سلامت روبرو کرده که با تلاش‌های همه‌جانبه و همگرایانه تا حدودی این عقب‌ماندگی‌ها به توسعه‌یافتگی نزدیک شده است.وی با تقدیر از مساعدت‌های مجموعه دولت به ویژه سازمان برنامه و بودجه در توسعه همه‌جانبه حوزه سلامت گیلان، گفت: رشد و بالندگی نظام ارائه خدمات بهداشتی و درمانی استان، مرهون توجهات عدالت محور سازمان برنامه و بودجه و همچنین وزارت بهداشت و درمان است و باید این رویه همچنان ادامه داشته باشد.دکتر سالاری در ارائه گزارشی از وضعیت پیشرفت پروژه‌های عمرانی بهداشت و درمان گیلان، گفت: بسیاری از پروژه‌های بهداشت و درمان گیلان پیشرفت بالایی دارند و در صورت مساعدت ویژه سازمان برنامه و بودجه، قابلیت افتتاح تا پایان دولت دوازدهم را دارند



صدور مجوز فعالیت ۳۰ طرح تولیدی جدید در خراسان رضوی



معاون هماهنگی امور عمرانی استانداری خراسان رضوی گفت: ۳۰ طرح تولیدی جدید در استان با رای اعضای کمیسیون ماده ۱۱ قانون هوای پاک استان، فاقد آلایندگی شناخته شد و مجور فعالیت گرفت.سید کمال‌الدین میرجعفریان معاون هماهنگی امور عمرانی استانداری خراسان رضوی درنشست کمیسیون ماده ۱۱ قانون هوای پاک افزود: از ۶۲ درخواست برای دریافت مجوز از کمیسیون ماده ۱۱ به منظور اجرای طرحهای تولیدی که در نشست امروز مورد بررسی قرار گرفت ۱۴ درخواست مربوط به استخراج رمزارز بود که مقرر شد پس از این که همه استعلامها از دستگاه های اجرایی مختلف گرفته شد طرحها به کمیسیون ماده ۱۱ ارسال شود تا فقط از نظر زیست محیطی و آلایندگی مورد بررسی قرار گیرد.وی ادامه داد: هشت درخواست ارایه شده در نشست امروز کمیسیون ماده ۱۱ نیز مربوط به استقرار واحد تولیدی در شهرکهای صنعتی محور غرب مشهد بود که بررسی این موضوع نیازمند نشست دیگری است تا رای قطعی مبنی بر تعیین تکلیف درخواستها برای استقرار واحد تولیدی در این محور صادر شود. مدیرکل حفاظت محیط زیست خراسان رضوی نیز در این نشست گفت: کمیته فنی کمیسیون ماده ۱۱ با عضویت نمایندگان دستگاه های اجرایی مختلف تشکیل می شود تا نقش مشاوره ای در حوزه درخواستهای مختلف ارایه شده در این کمیسیون داشته باشد به این معنا که درخواستها در ابتدا در این کمیته بررسی و برای نتیجه گیری نهایی به کمیسیون ارسال می شود.تورج همتی افزود:اخیرا هیات مقررات زدایی دولت مصوبه ای داشته که اگر واحدی دارای پروانه بهره برداری، فضا و امکانات باشد می تواند فضا و امکانات خود را با مجوز سازمان صنعت در اختیار متقاضی دیگری قرار دهد اما در خصوص اجرای این مصوبه به ویژه برای استقرار واحدها در شعاع ۳۰ کیلومتری کلانشهرها مشکلاتی وجود دارد از این رو موافق اجرای مصوبه به استثنای مواردی که واحد در شعاع ۳۰ کیلومتری کلانشهر مشهد مستقر هست داریم.

معرفی کانون های نصب انشعابات غیر مجاز آب در خراسان رضوی



مدیر عامل آبفا خراسان رضوی کانون های نصب انشعابات غیر مجاز آب در این استان را معرفی کرد. سید ابراهیم علوی در اولین جلسه شورای مدیران شرکت آب و فاضلاب خراسان رضوی که از طریق ارتباط ویدئویی با شرکت های تبصره دو و امورهای تابعه برگزار شد از کشف و شناسایی ۵ هزار انشعاب غیر مجاز آب در سال گذشته در شهرها و روستاهای استان خبرداد. وی از نیشابور ، طرقبه و شاندیز ، گلبهار ، چناران و تا حدودی خلیل آباد به عنوان کانون های ساخت و ساز باغ ویلا و برخوردار از بیشترین آمار انشعابات غیر مجاز نام برد و با بیان اینکه هزینه حفر و تجهیز یک حلقه چاه با دبی ۱۵ لیتر برثانیه حدو ۲۵ میلیارد ریال است خاطر نشان کرد: شناسایی و قطع ۱۰ انشعاب بزرگ غیر مجاز برابر است با هزینه حفر یک چاه جدید ، بنابراین مدیران شهرستانی در این زمینه فعالیت بیشتری داشته باشند.وی همچنین با اشاره به کاهش بارش ها در سال آبی جاری در مقایسه با سال گذشته ، بر حفظ و حراست از تاسیسات شرکت به عنوان یک سرمایه ملی و مهم در آبرسانی به مشترکان تاکید کرد. وی خواستار تشکیل کمیته های شهرستانی مدیران حوزه آب و برق برای برگزاری جلسات تخصصی با مدیران و مسئولین شهرستانی با هدف مدیریت مصارف آب و حل مشکلات پیش رو شد و تحقق این مهم را در ارتقاء مدیریت شرایط سخت تابستان مهم ارزیابی کرد. وی افزود:این کمیته در سطح مدیران استانی وزارت نیرو تشکیل شده است که اولین نشست اعضای آن با رییس کل دادگستری خراسان رضوی برگزار و چالش انشعابات غیر مجاز آب و تاثیر خاموشی های احتمالی بر روند آبرسانی به شهرها و روستاها بررسی شد.سید ابراهیم علوی شعار سال جاری را " کاهش ده درصدی مصارف غیر ضرور برای عبور از تابستان " اعلام و بر تعامل هر چه بیشتر با رسانه ها برای ترویج فرهنگ مدیریت صحیح مصرف آب تاکید کرد و از مدیران خواست تمام تلاش و نیروی خود را برای خدمت رسانی به مردم در روزهای سخت پیش رو بکار بگیرند.

پیشتاز بودن استان ایلام در جذب حامی برای ایتام و نیازمندان در سطح کشور



ایلام- سومین نشست طرح ایران مهربان با موضوع جذب حامی برای کودکان یتیم و نیازمندان استان در ماه مبارک رمضان با حضور فرمانده سپاه امیرالمومنین «ع» استان، مدیرکل کمیته امداد امداد امام خمینی«ره» استان و مدیران و فرماندهان استانی و شهرستانی این دو دستگاه بصورت ویدئو کنفرانس در محل اداره کل کمیته امداد امام خمینی«ره» استان ایلام برگزار شد.

مدیرکل کمیته امداد استان ایلام در ابتدای این نشست گفت: طرح ایران مهربان با همکاری حوزه بسیج سپاه امیرالمومنین«ع» استان و کمیته امداد استان در ماه مبارک رمضان با هدف جذب ۱۲ هزار حامی برای کودکان یتیم و نیازمند استان به نیابت از ۳ هزار شهید استان آغاز شده است و خوشبختانه استان ایلام در اجرای این طرح پیشتاز دیگر استانهای کشور است. "قنبر موسی نژاد" افزود: در این مدت با کار جهادی بسیجیان این استان و امدادگران کمیته امداد تا کنون بیش از ۶ هزار حامی برای ایتام استان جذب شده است و ۵۷ درصد برنامه هدف گذاری شده در این زمینه محقق شده است.

وی با عنوان اینکه در اجرای این طرح با کار جهادی و با بهره گیری از تفکر بسیجی اقدام بزرگی در این استان انجام گرفته است گفت: استان ایلام ، تاکنون در جایگاه نخست کشور در این زمینه قرار گرفته و همچنان در سطح کشور پیشتاز است.موسی نژاد افزود: جذب این تعداد حامی نه تنها یک کار بزرگ جهادی است بلکه در عین حال ، یک کار تخصصی و سیستمی نیز صورت گرفته است.فرمانده سپاه امیرالمومنین«ع» استان ایلام نیز در این نشست گفت: انجام طرح ایران مهربان در استان ایلام به نیابت از ۳ هزار شهید استان که تحقق بخش عمده این کار در طول ماه مبارک رمضان به صورت جهادی و با تلاش شبانه روزی بسیجیان و امدادگران استان صورت گرفت که ابتدا تحقق آن دست نیافتنی به نظر می رسید اما خوشبختانه بصورت موفقیت آمیز اجراء شد.

انجام ۳۵۰۰ آزمایش میکروبیولوژی و شیمی- فیزیک آب بر روی آب آشامیدنی استان بوشهر انجام شد

مدیرعامل شرکت آب و فاضلاب استان بوشهر کنترل استاندارد کیفیت آب در آزمایشگاه‌های این شرکت را مورد اشاره قرار داد و اظهار داشت: کنترل کیفی آب آشامیدنی استان بوشهر بر اساس آزمایشات شیمیایی، میکروبی، کلرسنجی تعیین می‌شود.

عبدالحمید حمزه‌پور با اشاره به اینکه منابع ، مخازن ذخیره و شبکه توزیع آب آشامیدنی به صورت مستمر مورد آزمایش قرار می‌گیرد، افزود: سال قبل بیش از ۱۵ هزار مورد آزمایش کلر باقیمانده در آب مصرفی و ۳۵۰۰ مورد آزمایش میکروبیولوژی و شیمی- فیزیک آب بر روی آب آشامیدنی استان بوشهر انجام شد.وی با اشاره به خرید ۴۲۲ تن مواد گندزدا و تجهیزات کلرزنی گفت: در این راستا ۳ میلیارد و۱۱۸ میلیون تومان تخصیص یافته و این درحاب است که برای تجهیزات کلرزنی و دستگاه سیستم پایش آنلاین ۲.۷ میلیارد تومان سرمایه‌گذاری شده است.مدیرعامل شرکت آب و فاضلاب استان بوشهر با اشاره به نصب و راه‌اندازی کلرزنی جدید در روستاها خاطر نشان کرد: در این زمینه با راه‌اندازی این دستگاه‌ها، ۹۲ روستا تحت پوشش سیستم کلرزنی آب شرب قرار گرفتند.حمزه‌پور با اشاره به راه¬اندازی مجدد آزمایشگاه تصفیه¬خانه آب بوشیگان، اجرای طرح نقشه پیشنهادی ساختمان آزمایشگاه بوشیگان برای مرمت و بازسازی و اتصال شبکه داخلی و اینترنت تصفیه¬خانه آب بوشیگان خاطر نشان کرد: راه‌اندازی آزمایشگاه شیمی و فیزیک دشتستان از دیگر برنامه‌ها است.

دریچه

تشکیل کمیته ستاد مدیریت بحران انرژی در اصفهان

عباس رضایی استاندار اصفهان در نشستی که با حضورمدیران ادارات استان اصفهان در بعدازظهر ۱۹ اردیبهشت برگزار شد به تشکیل کمیته ستاد‌ومدیریت‌بحران انرژی تاکید کرد و از تمام ادارات خواست که در مدیریت مصرف آب و برق تلاش لازم را داشته باشند .وی در ادامه گفت :شرکت های برق استان و شهر اصفهان برنامه احتمالی مدیریت اضطراری بار را به صورت مکتوب به تمام ادارات ابلاغ نمایند به خصوص برای بیمارستانها که در شرایط کرونایی امروز باید از برنامه ها مطلع باشند هرچند که باید دیزل ژنراتورهای خود را وارد مدار کنند و در خصوص صنایع نیز به همین روال انجام شود و به صورت کتبی به ایشان ابلاغ گردد.عباس رضایی در ادامه گفت :همه ادارات ،بانکها ،ارتش و دیگر دستگاههای اجرایی موظف هستند که در مصرف برق و آب توجه ویژه نمایند و از لوازم کاهنده در مصرف استفاده کنند .وی به دیگر اقدامات در این حوزه اشاره کرد و گفت:شهرداری ها باید نظارتهای های میدانی و اموزشی خود را در مدیریت مصرف برق بیش از گذشته داشته باشند و دراین مسیر نیروی انتظامی در پیگیری رمزارزها و شناسایی آن توسط شرکت های توزیع برق همراه و همگام باشد .وی تاکید کرد :باید آگاهی مردم را در خصوص نصب پنل های خورشیدی بیش تر نماییم و ازتمام ابزارهای کاربردی در این خصوص استفاده نماییم به طوری که شهرداری ها با ایجاد قانون برای تراکم ساختمانهای بیش از ۴ طبقه الزام پیاده سازی و نصب پنل های خورشیدی را در نظر گیرد.

احداث بزرگ‌ترین کارخانه تولید آهک در شرکت فولادسنگ مبارکه

قرارداد پروژه بزرگ احداث فاز سوم کوره‌های پخت آهک و دولومیت شرکت فولادسنگ مبارکه اصفهان با شرکت تام ایران‌خودرو منعقد شد.به گزارش روابط عمومی شرکت فولادسنگ، سال ۱۴۰۰ از طرف مقام معظم رهبری سال «تولید، پشتیبانی‌ها، مانع‌زدایی‌ها» نام‌گذاری شده و در راستای همین امر، هدف‌گذاری برای افزایش ۱۲۰۰ تن آهک و دولومیت به ظرفیت فعلی این کارخانه در دستور کار قرار گرفت. بدین ترتیب قرارداد جدید به همین منظور منعقد گردید. با اجرای این پروژه، بزرگ‌ترین کارخانه تولید آهک و دولومیت کشور، در محل کارخانه فولادسنگ (معدن حوض ماهی مبارکه) احداث خواهد شد و این شرکت جایگاه خود را به‌عنوان بزرگ‌ترین آهک‌ساز خاورمیانه تثبیت خواهد کرد.مدت‌زمان اجرای این پروژه ۲۴ ماه است و طی آن ظرفیت تولید آهک و دولومیت بر مبنای تکنولوژی کوره‌های PFR به ظرفیت فعلی این کارخانه اضافه خواهد شد. محصول خروجی این کوره‌ها به‌عنوان ماده استراتژیک کمک ذوب فولاد است و به‌عنوان مواد اولیه ذوب فولاد در گروه فولاد مبارکه مورد استفاده قرار می‌گیرد.گفتنی است این قرارداد از ابتدای اردیبهشت‌ماه ۱۴۰۰ مورد تنفیذ قرار گرفت و بخش بزرگی از تجهیزات پروژه در داخل کشور طراحی و ساخته خواهد شد.

شالیکاران گیلانی هر چه سریعتر نسبت به نشاء برنج اقدام کنند

به گزارش روابط عمومی؛ وحید خرّمی مدیر عامل آب منطقه ای گیلان به همراه مهران محمد حسن زاده مدیر عامل شرکت بهره برداری از شبکه‌های آبیاری و زهکشی استان با هدف پایش و نظارت بر توزیع عادلانه آب، از شبکه های آبیاری مناطق مرکزی گیلان بازدید نمودند.خرّمی در حاشیه این بازدید اظهار داشت؛ اولین نوبت آبگذاری مناطق مرکزی استان از نهم اردیبهشت ماه در کانال چپ سنگر آغاز شده است.وی افزود: با توجه به پایش صورت گرفته، خوشبختانه در تمام مناطق آب به اندازه کافی در مجاری آبی جریان داشته و کشاورزان عزیز نیز در حال فعالیت در شالیزار های خویش هستند و توصیه می شود با توجه به شرایط مناسب جوی و وجود آب کافی در مجاری آبی، هر چه سریعتر نسبت به نشاء برنج براساس تقویم زراعی اقدام و مازاد آب موجود را نیز به سمت آبندانهای حوزه فعالیت خویش برای ذخیره سازی هدایت نمایند.

خبر

انجام تعمیرات دوره‌ای توربین های نیروگاه پالایشگاه گاز ایلام

ایلام – مدیرعامل شرکت پالایش گاز ایلام از انجام تعمیرات دوره‌ای توربین های نیروگاه این واحد صنعتی به منظور تامین برق مورد نیاز این پالایشگاه و همچنین کمک به تامین بخشی از برق استان در سال جاری خبر داد.روح اله نوریان با اعلام این خبر اظهار کرد: تعمیرات دوره ای و برنامه‌ریزی توربین‌های شماره ۲ و ۳ پالایشگاه گاز ایلام شامل تعمیرات ۲۴ هزار ساعتی توربین شماره ۳ و ۳۶ هزار ساعته توربین شماره ۲ با موفقیت مطابق برنامه زمان بندی به اتمام رسید و برای تامین برق مورد نیاز پالایشگاه در اختیار واحد بهره برداری قرار گرفت.وی افزود: تعمیرات توربین‌های مذکور که از نوع فریم ۵ و ساخت شرکت GE می باشند که در شرایط تحریم و باهمکاری شرکت‌های داخلی صورت گرفته است. مدیرعامل شرکت پالایش گاز ایلام تصریح کرد: با توجه به خشکسالی سال جاری و مشکلات تأمین برق، این واحد صنعتی تلاش می کند در صورت فراهم شدن شرایط به منظور جلوگیری از خاموشی در سطح استان مقدار قابل توجهی برق به شبکه برق غرب کشور تزریق کند.

فعالیت اماکن ورزشی استان مرکزی از سر گرفته شد

مدیرکل ورزش و جوانان استان مرکزی گفت: فعالیت اماکن ورزشی با توجه به خروج این استان از شرایط قرمز کرونایی از پنجشنبه از سر گرفته شد. عابد حقدادی افزود: دستورالعمل جدید اداره کل ورزش و جوانان استان مرکزی به تمامی اماکن ورزشی استان ابلاغ شده و به شرط رعایت کامل دستورالعمل‌های بهداشتی فعالیت این اماکن بلامانع است. وی ادامه داد: با توجه به اعمال محدودیت‌های کرونایی از جمله قرنطینه و کم تحرکی شهروندان، توجه به ورزش همگانی بیش از پیش احساس می شود که امید است افراد با رعایت دستورالعمل‌های بهداشتی فعالیت‌های ورزشی خود را با قدرت دنبال کنند. مدیرکل ورزش و جوانان استان مرکزی اظهار داشت: بازرسان این اداره کل و هیات‌های ورزشی به طور مداوم از نحوه فعالیت اماکن ورزشی و چگونگی رعایت دستورالعمل‌های بهداشتی برای جلوگیری از شیوع ویروس کرونا نظارت می‌کنند. بیش از ۸۰ هزار ورزشکار به صورت سازماندهی شده در استان مرکزی فعالیت‌می‌کنند.

۷۰ هزار کارگر ساختمانی در خراسان رضوی بیمه ندارند

رئیس انجمن صنفی کارگران ساختمانی مشهد با اشاره به نیاز کارگران ساختمانی به بیمه گفت: در خراسان رضوی حدود ۱۴۵هزار کارگر ساختمانی وجود دارد که از این تعداد ۷۵هزار نفر بیمه تأمین اجتماعی کارگران ساختمانی هستند.محمدرضا داوری با بیان اینکه در شهر مشهد ۶۲هزار نفر از کارگران بیمه ساختمانی شده‌اند و از خدمات بیمه تأمین اجتماعی برخوردار هستند، بیان کرد: در جلسه انجمن کارگران ساختمانی کشور قول مساعد مبنی بر تخصیص سهمیه جدید به استان‌ها در سال جدید داده شده که در صورت عملیاتی شدن این موضوع تعداد زیادی از کارگران ساختمانی در استان و مشهد از صف انتظار برای دریافت بیمه تأمین اجتماعی خارج خواهند شد.وی با اشاره به اینکه حدود ۱۲۰هزار نفر از کارگران ساختمانی کل کشور در نوبت بیمه‌ای هستند، اظهار کرد: حدود ۸ تا ۹هزار نفر ظرفیت‌بیمه‌ای کارگران‌ساختمانی‌استان را داریم.داوری تصریح کرد: امسال با توجه به کمبود اعتبارات هنوز سهمیه بیمه‌ای به استان داده نشده که ما پیگیر هستیم این ظرفیت بیمه‌ای را برای کارگرانی که در نوبت هستند، دریافت کنیم.مسئول کانون انجمن صنفی کارگران ساختمانی خراسان رضوی عنوان کرد: کارگران باید پس از قبولی در امتحان و دریافت کارت مهارت به سامانه خدمات‌رفاهی تأمین اجتماعی مراجعه و در آنجا نام‌نویسی کنند و زمانی که ثبت‌نام تأیید شد و سامانه انجمن صنفی کارگران نیز آنان را تأیید کرد در صف انتظار بیمه قرار می‌گیرند.

روزنامه صبح ایران
کلید
دوشنبه ۲۷ اردیبهشت ۱۴۰۰ /شماره ۱۵۹۲ / سال هشتم

نخستین شب شعر "زمزم رضوی" از سوی آبفای اصفهان برگزار می شود



شرکت آب و فاضلاب استان اصفهان نخستین شب شعر زمزم رضوی را با محوریت اهمیت و قداست آب، برگزار می کند. اصفهان - زینب نیک رنگ: رییس آموزش همگانی آبفای استان اصفهان به موضوعات این شب شعر اشاره کرد و گفت: هنرمندان می توانند آثار خود را در زمینه های "آب و نفحات آسمانی"، "آب و سرگذشت اصفهان"، "آب و لطافت شعر"، "آب و آینده" و "آب و سلامتی" به دبیرخانه ارسال کنند. محسن شفیعا ادامه داد: علاقه مندان می توانند آثار خود را حداکثر تا ۲۵ خرداد ماه سال جاری به دبیرخانه شب شعر زمزم رضوی واقع در اصفهان، خیابان هزار جریب، خیابان جابرابن حیان، شرکت آب و فاضلاب استان اصفهان، دفتر روابط عمومی و آموزش همگانی، کدپستی ۸۱۶۸۹۳۶۵۵۶ ارسال کنند.وی همچنین گفت: علاقه مندان می توانند آثار خود را درقالب فایل word یا pdf از طریق فضای مجازی به شماره ۰۹۳۸۰۹۵۲۴۰۵ برای دبیرخانه ارسال کنند. رییس آموزش همگانی آبفای استان اصفهان با بیان این که هر نفر می تواند حداکثر سه اثر در قالب های کلاسیک و آزاد به دبیرخانه ارسال کند، افزود: آثاری که فاقد مشخصات کامل باشد و یا پس از پایان زمان تعیین شده به دبیرخانه ارسال شود پذیرفته نخواهد شد.

مدیر روابط عمومی و امور بین الملل شرکت فولاد مبارکه در شبکه اصفهان مطرح کرد؛

۲۰ میلیارد ریالی فولاد مبارکه برای آزادی زندانیان جرائم غیر عمد

اصفهان - زینب نیک رنگ: مدیر روابط عمومی و امور بین الملل شرکت فولاد مبارکه در برنامه «یک شهرضیافت» اظهار کرد: در چند سال گذشته حمایت از تولید کلیدواژه بیانات مقام معظم رهبری بوده است و شرکت فولاد مبارکه در راستای تحقق منویات رهبری گام های مهمی برداشته است.

وی افزود: شرکت فولادمبارکه مولود انقلاب اسلامی است و در زمینه تولید ورق های فولادی در کشور پیشرو است و ۵۰ درصد از فولاد کشور را تولید می کند.

نباتی نژاد با اشاره به اینکه ۳۵۰ هزار نفر به طور غیرمستقیم با تولیدات شرکت فولاد مبارکه به اشتغال گمارده شده اند، تصریح کرد: در سال جهش تولید شرکت فولاد مبارکه به رکوردهای متعددی در حوزه تولید دست یافت و توانست رکوردهای متعددی در بخش های فروش و تولید محصولات جدید به ثبت برساند و در پایان سال نیز با همت و تلاش مدیران و همه کارکنان شرکت فولاد مبارکه موفق شد به رکورد تولید ۷ تن تختال دست پیدا کند.

مدیرروابط عمومی و امور بین الملل شرکت فولاد مبارکه شیرینی دستیابی به رکوردهای متعدد در این شرکت را در زدودن موانعی نظیر تحریم و کرونا دانست و توضیح داد: بیماری کرونا در شرکتی که روزانه حدود ۲۲ هزار نفر در آن تردد دارند می توانست مانعی در راه تولید شود که خوشبختانه با رعایت دقیق دستورالعمل های بهداشتی و مدیریت دقیق، کرونا نه تنها تاثیر منفی بر روند تولید نگذاشت بلکه این شرکت به رکوردهای متعدد دست یافت.

وی با اشاره به تحریم های ظالمانه گفت: علیرغم اینکه شرکت فولاد مبارکه در لیست تحریم های آمریکا قرار داشت؛ توانست این مانع را هم پشت سر بگذارد و بر تولیدات محصولات بیفزاید و خرسندیم که درپیام نوروزی رهبر معظم انقلاب، یکی از صنایعی که توانست شعار سال را محقق کند، صنایع فولادی بود.

نباتی نژاد گفت: در سال جاری هم روند دستیابی به رکوردهای جدید آغاز شده است که می توان به تولید ماهیانه ۷۰۰ هزار تن فولاد خام در فروردین ماه اشاره کرد که نسبت به مدت مشابه در سال گذشته رکورد بسیار مطلوبی است که نشان می دهد شرکت فولاد مبارکه با عزمی راسخ در پی تحقق شعار سال هستند.



وی در ادامه بر ایفای مسئولیت اجتماعی شرکت فولاد مبارکه تاکید ویژه ای کرد و گفت: مسئولیت اجتماعی همتراز تولید برای شرکت فولاد مبارکه مهم است که در این مسیر می توان به اهدای ۱۳ هزار تن اکسیژن رایگان به مراکز درمانگر کرونا در استانهای کشور اشاره کرد.

مدیرروابط عمومی و امور بین الملل شرکت فولاد مبارکه تاکید کرد: اکسیژن در درمان بیماران مبتلا به کرونا از اهمیت بسزایی برخوردار است و تبعات کمبود آن را در دیگر کشورها شاهد بودیم. اقدام مهم شرکت فولاد مبارکه در راستای ایفای مسئولیت اجتماعی مورد تقدیر وزیر بهداشت و درمان هم قرار گرفت؛ چراکه هیچ صنعتی این حجم از اکسیژن رایگان را دراختیار مراکز درمانی قرار نداده است.

وی به مجهز کردن بیمارستانهای شهرستانهای لنجان، مبارکه و اصفهان توسط شرکت فولاد مبارکه اشاره ای کرد و گفت: با شیوع کرونا یکی از مشکلات مراکز درمانی کمبود تجهیزات و امکانات لازم بود که این شرکت برآن شد که بیمارستانها را در درمان بیماران مبتلا به کرونا مجهز کند.

نباتی نژاد به کمک های مومنانه شرکت فولاد مبارکه در ایام کرونا هم گریزی زد و گفت: در یک سال گذشته بسته های معیشتی متعدد در اختیار افراد نیازمند قرار گرفته است.

وی با اشاره به اینکه خشکسالی یکی از موضوع های مهم کشور است، گفت: شرکت فولاد مبارکه در چند دهه گذشته با راه اندازی پروژه های بازچرخانی پساب های صنعتی وگسترش تصفیه خانه ها و جمع آوری پسابهای فاضلاب ۹ شهرستان مقدار آب مصرفی فولاد مبارکه را به حداقل ممکن رسانده و کمک شایانی به حفظ محیط زیست کرده است.

مدیرروابط عمومی و امور بین الملل شرکت فولاد مبارکه به توسعه سرانه ورزشی در استان اصفهان توسط شرکت فولاد مبارکه به عنوان مسئولیت اجتماعی هم اشاره ای کرد و گفت: در باشگاه فرهنگی ورزشی سپاهان علاوه بر تیم فوتبال سپاهان، از ۷۴ تیم ورزشی و سه هزار ورزشکار در رده های مختلف سنی حمایت صورت می گیرد.

وی افزود: یکی از مسائلی که در شرکت فولاد مبارکه به آن اهمیت داده می شود موضوع زندانیان محکومان مالی در استان اصفهان است.

به گفته نباتی نژاد از سال ۱۳۹۳ تاکنون هرساله گلریزان آزادسازی زندانیان غیر عمد با هماهنگی ستاد دیه استان در مجموعه فولاد مبارکه انجام می شود و در هفت سال گذشته این شرکت توانسته بیش از ۱۳ میلیارد تومان جمع آوری کند تا به آزادی هزار نفر منجر شود.

مدیرروابط عمومی و امور بین الملل شرکت فولاد مبارکه، در شب بیست و هشتم ماه مبارک رمضان و در برنامه تلویزیونی «یک شهر ضیافت» از شبکه اصفهان، ضمن تشکر از شرکت تمام خیران مجموعه فولاد مبارکه که در این گلریزان شرکت کردند، اعلام کرد: فولاد مبارکه با مشارکت شرکت های زیرمجموعه گروه فولاد مبارکه و حمایت خیران این مجموعه ۲۰ میلیارد ریال کمک کرد تا زمینه آزادی زندانیان غیرعمد از زندان های استان اصفهان فراهم شود.

وی اضافه کرد: علاوه بر این دو میلیارد تومان تصمیم گرفته شد به ۱۰۰ خانواده آزاد شده از بند محکومان مالی در اصفهان بسته های کمک های مومنانه به ارزش هر بسته دو میلیون تومان توسط فولاد مبارکه اهدا شود تا این افراد با فراغ خاطر به آغوش خانواده برگردند.

در پایان این برنامه با اهدای لوحی که به امضا مدیر نمایندگی ستاد دیه استان، مدیر کل زندان های استان و رئیس کل دادگستری استان اصفهان رسیده بود از حمایت فولاد مبارکه و مدیر عامل این مجموعه تقدیر به عمل آمد.

استاندار بوشهر روندا‌جرای آب شیرین‌کن روستاهای شیف و هلیله بندرگاه بوشهر بررسی کرد



به گزارش روابط عمومی شرکت آب وفاضلاب استان بوشهر عبدالکریم گراوند استاندار بوشهر به همراه ستوده معاونی عمرانی استانداری بوشهر وفرماندار بوشهر طی بازدیدی از روند اجرا و پیشرفت پروژه های پمپاژ آبشیرین کن هلیله بندرگاه وجزیره شیف بازدید و این پروژه ها را مورد بررسی قرار دادند.

عبدالکریم گراوند در بررسی روند اجرای طرح شیرین‌سازی آب دریا در روستاهای شیف و هلیله بندرگاه بوشهر با بیان اینکه توجه ویژه‌ای به طرح‌های آبرسانی شده است اظهار داشت: در این زمینه تخصیص اعتبارات به فصل آبرسانی است و از هیچ کوششی برای تسریع در اجرا این طرح‌ها فروگذاری نمی‌شود.

وی با بیان اینکه بارش باران در فصل زمستان گذشته بر روی منابع آب زیر زمینی، رودخانه‌ها و چاه‌های آب تأثیر گذاشته است گفت: بخش عمده‌ای از منابع آب آشامیدنی استان بوشهر در دیگر استان‌ها قرار دارد و در این راستا فعالیت شرکت آب و فاضلاب استان در انتقال و تأمین آب شهرها و روستا ستودنی است.

استاندار بوشهر، یکی از طرح‌های مهم استان در تأمین آب آشامیدنی را اجرا پروژه شیرین‌سازی آب دریا دانست و تصریح کرد: در این راستا طرح‌های آب‌شیرین‌کن در شهرها و روستاهای مختلف استان در حال اجرا است.گراوند با اشاره به اجرا طرح‌های آب‌شیرین‌کن در روستاهای شیف، هلیله و بندرگاه بوشهر خواستار تسریع در راه‌اندازی این پروژه‌ها شد و گفت: براساس تعهد پیمانکاران و سرمایه‌گذاران طرح‌های آب‌شیرین‌کن مرحله نخست این پروژه‌ها در طی سالجاری وارد بهره‌برداری می‌شود که نقش مهمی در جبران کسری آب مناطق دارد.

وی با تأکید بر توجه به مدیریت مصرف آب برای گذر از تابستان گفت: مشارکت مردم در همه بخش‌ها ستودنی است که تعامل مردم در مدیریت مصرف آب امری مهم و ضروری است.مدیرعامل شرکت آب و فاضلاب استان بوشهر هم پروژه شیرین‌سازی آب دریا در روستاهای شیف و هلیله بندرگاه بوشهر را مورد اشاره قرار داد و خاطر نشان کرد: هر کدام از این پروژه‌ها ظرفیت تولید یک‌هزار مترمکعب آب در شبانه‌روز دارند.عبدالحمید حمزه‌پور بیان کرد: برای راه‌اندازی این پروژه‌ها هر کدام ۱۰ میلیارد تومان سرمایه‌گذاری شده که آب تولیدی به صورت تضمینی از سرمایه‌گذاری خریداری و به شبکه آبرسانی منتقل می‌شود.

تفاهم استانداردسازی سامانه های گرمایشی در مدارس خراسان رضوی صورت می گیرد



نشست مدیرعامل شرکت گاز خراسان رضوی و مدیرکل نوسازی مدارس استان با تاکید بر همکاری مشترک برای استانداردسازی سامانه های گرمایشی مدارس برگزار شد.

حسن افتخاری مدیر عامل شرکت گاز خراسان رضوی دراین خصوص اظهار کرد: تمام مدارس مستقر در شهرها و روستاهای گازدار استان که دارای مجوزهای قانونی هستند در اولیت خدمت رسانی و استفاده از جریان گاز طبیعی قرار دارند.

وی با بیان این مطلب که شرکت گاز در چارچوب قانون هیچ محدودیتی برای اتصال مدارس مناطق گازدار به شبکه گازرسانی ندارد افزود: هم اکنون ۱۰۰ درصد شهرها و بیش از ۹۴ درصد روستاهای واجدشرایط خراسان رضوی گازدارند که این مهم امکان بهره مندی بخش عمده ای از مدارس استان را از جریان گاز طبیعی ممکن کرده است.مدیرعامل شرکت گاز استان با تاکید بر همکاری مشترک دو مجموعه برای حذف تجهیزات گرمایشی با ایمنی پایین از مدارس گفت: در راستای اجرای بند "ه" تبصره ۱ قانون بودجه سال ۹۹، موافقت نامه ای بین شرکت بهینه سازی مصرف سوخت و شرکت ملی گاز ایران امضا شده و مسئولیت صحت‌سنجی عملیات اجرایی آیین نامه مصوب هیات وزیران با موضوع استانداردسازی مدارس بر عهده شرکت های گاز استانی است. افتخاری ادامه داد: شرکت گاز خراسان رضوی آمادگی دارد تا در راستای اجرای این قانون و با همکاری سازمان نوسازی مدارس در زمینه جایگزینی بخاری نفتی و گازی با دیگر سامانه های استاندارد همانند بخاری های گاز سوز نوع C هرمتیک دارای رده برچسب انرژی A با بدنه سرد، سامانه پکیج های گاز سوز گرمایش مرکزی یا سامانه زمینی، سامانه گرمایش مرکزی موتور خانه و همچنین سامانه گرمایشی برقی اقدام کند.ابوالقاسم بابایی مدیرکل نوسازی مدارس استان هم در بخشی از این نشست با تشکر از تلاش های انجام شده اظهار کرد: هم اکنون طرح استانداردسازی سامانه گرمایشی مدارس خراسان رضوی در ۱۲ منطقه و ۱۹۱ مدرسه به پایان رسیده و آماده صحت سنجی بوده و ۱۲۲ مدرسه نیز در حال اجرا است. در صورت تامین اعتبار لازم اجرای این طرح در ۱۳۲ مدرسه دیگر هم انجام می شود.

مدیرعامل سازمان میادین شهرداری اصفهان خبر داد:

مجتمع های صنفی شهر اصفهان از آماده سازی زمین تا بهره برداری

شانزدهمین بازار روز کوثر در شهرک شهید کشوری افتتاح می شود

اصفهان - زینب نیک رنگ: مدیرعامل سازمان میادین میوه و تره بار و ساماندهی مشاغل شهری شهرداری اصفهان گفت: از سه سال اخیر ساخت مجتمع های صنفی در شهر اصفهان برای مشاغل مختلف آغاز شده است که برخی از مجتمع ها مانند مجموعه استقرار پرندگان ذبحی و مجتمع خشکبار آماده بهره برداری است.

محمد مجیری با اشاره به پروژه ها و اقدامات صورت گرفته در این سازمان اظهار کرد: ۳۰ هکتار زمین در کنار شهرک صنعتی جی توسط اداره کل راه و شهرسازی برای ایجاد شهرک طلا اختصاص یافته است.

وی افزود: همچنین مجموعه ۲۰ واحدی برای استقرار پرندگان ذبحی در کنار اتوبان شهید اردستانی در حال ساخت است که حدود تیرماه سال جاری افتتاح می شود.

مدیرعامل سازمان میادین میوه و تره بار و ساماندهی مشاغل شهری شهرداری اصفهان گفت: در میدان میوه و تره بار، مجتمع صنفی ۱۱۱ واحدی برای استقرار کسبه خشکبار و خواروبار فروشی ها ایجاد شده و اکنون فاز نخست به اتمام رسیده و ۶۶ سوله در حال ایجاد است.



*احداث مجتمع لوازم خانگی در خیابان امام خمینی (ره)

وی از ایجاد بازار تخصصی دوچرخه و موتورسیکلت خبر داد و تصریح کرد: برای ساخت مجتمع صنفی ۷۲ هزار مترمربعی مخصوص دوچرخه و موتورسیکلت در حال مذاکره با مشارکت کننده و سرمایه گذار هستیم، این پروژه برای اولین بار در کشور در شهر اصفهان اجرا می‌شود. مجیری افزود: مجتمع صنفی سنگ در حبیب آباد هم در زمینی به مساحت ۱۴ هکتار و ۲۰۰ واحد صنفی متشکل از فروشندگان سنگ ایجاد خواهد شد.

وی اضافه کرد: همچنین زمینی برای ساخت مجتمع ۲۰۰ واحد صنفی ابزار و یراق آلات نبش خیابان کهندژ و امام رضا (ع) با مشارکت بخش خصوصی در نظر گرفته شده است. مدیرعامل سازمان میادین میوه و تره بار و ساماندهی مشاغل شهری شهرداری اصفهان اظهار کرد: امسال کلنگ احداث مجتمع لوازم خانگی در خیابان امام خمینی (ره) با مشارکت بخش خصوصی به زمین زده می شود.

*میدان میوه و تره بار توسعه می یابد

وی توسعه میدان میوه و تره بار را یکی از اقدامات ضروری دانست و گفت: میدان میوه و تره بار اصفهان سال ۷۳ در زمینی به مساحت ۱۹۷ هکتار در شرق اصفهان ایجاد شد که در آن زمان جمعیت اصفهان یک میلیون و ۲۰۰ هزار نفر بود و اکنون این کلانشهر ۲ میلیون نفر جمعیت دارد از این رو برای توسعه این میدان در حال رایزنی و تملک زمین های اطراف هستیم.

مجیری با بیان اینکه بازارهای روز کوثر به منظور رفع نیاز مردم با قیمت مناسب ایجاد شده است، بیان کرد: در حال حاضر ۱۵ بازار روز کوثر شهرداری در سطح کلانشهر اصفهان وجود دارد که نیازمند توسعه است. همچنین شانزدهمین بازار روز کوثر شهرداری در شهرک شهید کشوری افتتاح خواهد شد.

وی با بیان اینکه مردم به مجموعه بازارهای روز کوثر اقبال نشان می دهند، گفت: در این بازارها کیفیت و قیمت مناسب حرف اول را می‌زند، همچنین ناظر بهداشتی و دامپزشکی در این فروشگاه ها مستقر است و نظارت کافی صورت می گیرد. مدیرعامل سازمان میادین میوه و تره بار و ساماندهی مشاغل شهری شهرداری اصفهان با بیان اینکه سطح زیر کشت تولیدات گلخانه ای کشور زیاد است اما محل برای عرضه و فروش گل کم است، اضافه کرد: بازار گل و گیاه همدانیان و سپاهان نیاز به گسترش فضا داشت به همین دلیل فضایی بالغ بر ۱۴.۵ هکتار در شرق اصفهان ابتدای خیابان رضوان برای این کار در نظر گرفته شده است.

دریچه

مدیرعامل شرکت پالایش گاز ایلام عنوان کرد:

توجه ویژه به ابعاد مختلف مسئولیت های اجتماعی در کنار تولید پایدار در پالایشگاه گاز ایلام

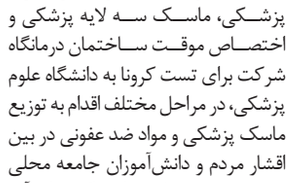

مدیرعامل شرکت پالایش گاز ایلام با اشاره به توجه ویژه این شرکت به مسئولیت‌های اجتماعی، گفت: پالایشگاه گاز ایلام ضمن تلاش در جهت تحقق شعار "جهش تولید"؛ اهتمام ویژه ای در اجرای ابعاد مختلف مسئولیت های اجتماعی در سال ۹۹ را داشته است.

مدیرعامل شرکت پالایش گاز ایلام با اشاره به توجه ویژه این شرکت به مسئولیت‌های اجتماعی، گفت: پالایشگاه گاز ایلام ضمن تلاش در جهت تحقق شعار "جهش تولید"؛ اهتمام ویژه ای در اجرای ابعاد مختلف مسئولیت های اجتماعی در سال ۹۹ را داشته است. روح اله نوریان با بیان اینکه این شرکت در راستای مسئولیت های اجتماعی در جنبه های مختلف اقتصادی، اجتماعی و زیست محیطی اقدامات قابل توجهی را انجام داده است، افزود: به منظور جلوگیری از شیوع هرچه بیشتر ویروس منحوس کرونا و توجه به حفظ سلامت جامعه، ضمن اهدای لباس یکبار مصرف پزشکی، ماسک سه لایه پزشکی و اختصاص موقت ساختمان درمانگاه شرکت برای تست کرونا به دانشگاه علوم پزشکی، در مراحل مختلف اقدام به توزیع ماسک پزشکی و مواد ضد عفونی در بین اقشار مردم و دانش‌آموزان جامعه محلی و همچنین تحویل محلول گندزدا و آب ژاول به شهرداری چوار نموده است.وی افزود: در بعد زیست محیطی، جداسازی پسماندهای عفونی آلوده به کووید ۱۹ ، نمونه برداری از پساب خروجی تصفیه خانه صنعتی پالایشگاه قبل از تلاقی به رودخانه پایین دست و نمونه برداری از خروجی دودکش ها، نگهداری از ۲۵ هکتار فضای سبز ، تکمیل مراحل پایانی نصب و راه اندازی زباله‌سوز صنعتی پیشرفته جهت مدیریت پسماند های صنعتی و کاهش چشمگیر گازهای گلخانه‌ای از دیگر اقدامات انجام شده در راستای مسئولیت های اجتماعی در سال گذشته بوده است.مدیرعامل شرکت پالایش گاز ایلام تصریح کرد: در بخش اقتصادی و اجتماعی، توزیع مواد غذایی در بین اقشار کم درآمد و آسیب دیده از شیوع ویروس کرونا، اهدا لباس به سالمندان ، مشارکت در آزادی زندانیان جرائم غیرعمد، حمایت ازتیم فوتبال بانوان به منظوراهمیت به بانوان جامعه، معرفی بانوان توانمند و مستعد ایلام با تیم فوتبال لیگ برتری پالایش گاز ایلام، حمایت از قهرمانان ملی و بین المللی در عرصه ورزش از دیگر خدمات این پالایشگاه در سال ۹۹ بوده است.

۴۲ درصد از سالمندان ۸۰ ساله خراسان رضوی واکسن کرونا دریافت کردند

مدیر سلامت جمعیت خانواده و مدارس دانشگاه علوم پزشکی مشهد گفت: تاکنون ۴۲ درصد از سالمندان بالای ۸۰ سال در مناطق زیر پوشش این دانشگاه در خراسان رضوی واکسن کرونا دریافت کرده‌اند.

دکتر محمد احمدیان افزود: بیشتر سالمندان ۸۰ ساله که پرونده الکترونیک سلامت در مناطق زیر پوشش دانشگاه علوم پزشکی مشهد داشته اند، واکسینه شده اند.

وی بیان کرد: برخی از سالمندان به دلیل عدم مراجعه به مراکز بهداشتی، پرونده سلامت ندارند و از طریق سامانه کشوری باید ثبت نام کنند و از سوی دیگر کمتر از ۱۵ درصد هم تمایلی به تلقیح واکسن ندارند. وی خاطر نشان کرد: ۶۱ هزار نفر سالمند بالای ۸۰ سال در مناطق زیر پوشش دانشگاه علوم پزشکی مشهد ساکن هستند که اطلاعات حدود نیمی از آنها در سامانه سینا قابل رهگیری است و لذا از طریق ثبت نام در سامانه کشوری به نشانی salamat.gov به اطلاعاتشان دسترسی پیدا کرده و فراخوان خواهند شد.

خبر

اصلاح و بهینه‌سازی سیستم حفاظت و کنترل برق منطقه‌ای یزد با صرفه اقتصادی پنج میلیارد ریالی

مدیر دفتر فنی انتقال شرکت برق منطقه‌ای یزد از اجرای پروژه‌های اصلاح و بهینه‌سازی بخش حفاظت و کنترل پست‌های بافق، چادرملو و زنبق یزد در طول سه ماهه پایانی سال ۹۹ با صرفه اقتصادی ۵ میلیارد ریالی خبر داد.

به گزارش روابط عمومی شرکت برق منطقه‌ای یزد، سیف الله افضلیان تبار، با اشاره به انجام پروژه‌های اصلاح و بهینه‌سازی سیستم سنکرون پست چادرملو، اصلاح مدارهای حفاظت ولتاژی باسبارهای پست بافق و اصلاح و بهینه‌سازی حفاظت‌های باسبار و کوپلاژ پست‌های شمال و زنبق یزد خاطرنشان کرد: این پروژه‌ها با استفاده از توان کارشناسان دفتر فنی انتقال شرکت در بحث‌های طراحی، اجرای مدارات و استفاده از توان تجهیزاتی انبار برق منطقه‌ای یزد بهره‌برداری شد.وی ادامه داد: به منظور رفع مشکلات حفاظتی موجود در پست‌های یاد شده، اجرای این پروژه‌ها با استفاده از توان دفتر فنی انتقال و دفتر فنی پیمانکاران تعمیر و نگهداری، با کمترین هزینه ممکن در دستور کار قرار گرفت. در نخستین مرحله، طرح اولیه برای بهینه‌سازی سیتسم‌های حفاظت و کنترل در پست‌های مذکور تهیه و پس از تصویب نهایی، تجهیزات و لوازم مورد نیاز لیست شده و روش‌های تامین تجهیزات مورد بررسی قرار گرفت.افضلیان تبار تصریح کرد: در اجرای این پروژه‌ها از توان تجهیزاتی و رله‌های موجود در انبار شرکت برق منطقه‌ای یزد استفاده و یک دستگاه رله ساخت داخل از آزمایشگاه رلیاژ دفتر فنی انتقال به پست شمال و زنبق منتقل شد که این رله جریانی، ساخت داخل کشور بوده و پس از تهیه، برای انجام تست‌های نهایی و اطمینان از عملکرد رله، برای استفاده در پست‌های فوق توزیع منطقه یزد، در آزمایشگاه رلیاژ دفتر فنی انتقال شرکت نصب شد.وی خاطرنشان کرد: پس از انجام مطالعات و تست‌های مورد نیاز توسط کارشناسان گروه فنی حفاظت و کنترل و آشنایی با نحوه کانفیگ و عملکرد، این رله با رویکرد کاهش هزینه‌های پروژه از آزمایشگاه به پست ۶۳ کیلو ولت شمال منتقل و برای حفاظت کوپلاژ باسبار نیروگاه زنبق مورد استفاده قرار گرفت.

نشست هم‌اندیشی مدیران شرکت فولاد خوزستان برگزار شد

اهواز- موسوی نسب: نشست هم‌اندیشی مدیران شرکت فولاد خوزستان با حضور امین ابراهیمی مدیرعامل، رضا طاهری رئیس هیات مدیره، معاونین و مدیران شرکت فولاد خوزستان در تالار طوبی مجتمع دویست دستگاهاین شرکت برگزار شد.

امین ابراهیمی مدیرعامل شرکت فولاد خوزستان در این نشست موفقیت‌های مجموعه را حاصل تلاش، کوشش و تخصص کارکنان دانست و افزود: دستیابی به تولید پیش‌بینی شده در سال ۱۳۹۹ در شرایطی که محدودیت‌های مختلف مانند: تشدید تحریم، شیوع ویروس کرونا و برق گریبان‌گیر شرکت بود، نشان از عزم و اراده‌ی فولادی کارکنان مجموعه دارد. فولاد خوزستان با تولید سه میلیون و ۸۰۰ هزار تن رتبه دوم تولید فولاد در کشور را در اختیار دارد. اگر بخواهیم به همین میزان تولید بسنده کنیم، در آینده‌ی نزدیک جایگاه خود را از دست خواهیم داد. توسعه و تولید پایدار شرط باقی ماندن و حفظ جایگاه است. تا پیش از این سهم فولاد خوزستان از بازار ۲۵ درصد بود که با توجه به نبود طرح جامع توسعه، این رقم به ۱۷ درصد رسیده است. ابراهیمی از تولید ۵۵ میلیون تن فولاد در افق ۱۴۰۴ کشور یاد کرد و افزود: بر اساس تعریف سهم ۲۵ درصدی در افق ۱۴۰۴، سهم فولاد خوزستان تولید ۱۳ میلیون ۶۰۰ هزار تُن است. اما در شرایط فعلی و با در نظر گرفتن طرح‌های توسعه خوزستان، تحقق رقمی در حدود ۵ میلیون تُن را می‌توان انتظار داشت.

روزنامه صبح ایران
کلید
سه‌شنبه ۲۸ اردیبهشت ۱۴۰۰ / شماره ۱۵۹۳ / سال هشتم

ضرورت تصمیم سازی و تصمیم گیری در گذر از پیک تابستان ۱۴۰۰



جلسه بررسی راهکارهای اجرایی و هماهنگی امورهای ۱۸ گانه شرکت توزیع نیروی برق مازندران با حضور مهندس حسینی کارنامی سرپرست شرکت توزیع نیروی برق مازندران برگزار شد.

مهندس حسینی کارنامی در این جلسه با اشاره به شرایط پیش رو در مواجهه با پیک تابستان ۱۴۰۰ و مشکلات ناشی از عدم نقدینگی در صنعت برق خواستار اهتمام ویژه همه مدیران امورها در تصمیم سازی و اقدامات بهنگام در گذر از شرایط پیش رو شد.

دکتر محمد میرشمس، مدیر دفتر مدیریت مصرف برق شرکت توزیع برق استان یزد بیان کرد:

تبیین طرح های همکاری مدیریت مصرف برق مشترکین یزدی

مدیر دفتر مدیریت مصرف برق شرکت توزیع نیروی برق استان یزد گفت : همه مشترکین برق بر اساس میزان همکاری در ساعات اوج بار مشمول پاداش می شوند.

به گزارش دفتر روابط عمومی شرکت توزیع نیروی برق استان یزد ، دکتر محمد میرشمس با اشاره به اینکه همه مشترکین برق بر اساس میزان همکاری در ساعات اوج بار مشمول پاداش می شوند، افزود : طرح های تعطیلات و تعمیرات ، ذخیره عملیاتی ، دیزل ژنراتور و همکاری برنامه ریزی شده برای صنایع همکار در نظر گرفته شده که از ۱۰ خرداد تا ۱۵ شهریور بر اساس تفاهم نامه همکاری مشمول پاداش می شوند.

وی اضافه کرد : موکول کردن زمان تعطیلات و تعمیرات صنایع در بازه پیک بار تابستان به زمان دیگر ، تعدیل بار در صورت نیاز شرکت توزیع توسط صنایع ، استفاده از دیزل ژنراتور برای کاهش کلی یا بخشی از بار مصرفی و تعهد کاهش مصرف در ساعت های اوج بار بر اساس برنامه مشخص مشمول پاداش همکاری بخش صنعتی خواهد بود. میرشمس با اشاره به اینکه ساعت اوج بار از ساعت ۱۲ تا ۱۸ و ۲۰ تا ۲۳ در فصل تابستان است ، گفت : قطع بار یا کاهش بار برنامه ریزی شده بر اساس تفاهم نامه همکاری مشترکین کشاورزی در ساعات اوج بار هم مشمول پاداش می شود.وی افزود : قطع بار برنامه ریزی شده مشترکین کشاورزی ، توسط کنتورهای منصوبه هوشمند از راه دور بر اساس تفاهم نامه منعقد شده امکان پذیر شده و میزان پاداش آن نیز مشخص است.



میرشمس در خصوص ساعت اوج مصرف برق بخش اداری و تجاری (عمومی و سایرمصارف) اظهار کرد : بازه زمانی همکاری در ماه تیر و مرداد و از ساعت ۱۱ تا ۱۵ است که با همکاری استانداری یزد و تغییر ساعت اداری این زمان تعدیل یافته و بخشی از آن با کمک این مشترکین قابل همکاری است.

وی یادآور شد : بخش قابل توجه مصرف برق مشترکین عمومی و سایر مصارف مربوط به سیستم سرمایشی است که با قرار دادن کنترلر یا ترمستات قابل مدیریت است.مدیر دفتر مدیریت مصرف برق شرکت توزیع نیروی برق استان یزد عنوان کرد : مشترکین CNG حداقل با دوساعت همکاری در ساعت اوج بار مشمول پاداش خواهند شد و شرکت های استارتاپی علاقمند همکاری هم می توانند با روش های متعدد در صورت تعدیل بار مشترکین خانگی و براساس قوانین شرکت توانیر از پاداش بهره مند شوند.

موانع عرضه بنزین سوپر در استان قم بر طرف شد



سرپرست روابط عمومی شرکت ملی پخش فرآورده‌های نفتی منطقه قم گفت: مشکل عرضه بنزین سوپر در استان قم رفع گردیده و در حال حاضر این فرآورده در پنج جایگاه استان عرضه می‌شود.محمدحسین گلاب در ادامه بیان کرد : پس از وقفه‌ای کوتاه‌مدت در عرضه بنزین سوپر، عرضه این فرآورده مجددا از ابتدای اردیبهشت‌ماه جاری از سر گرفته شد.وی با عذرخواهی بابت ایجاد اختلال در عرضه بنزین سوپر ادامه داد در حال حاضر بنزین سوپر در پنج جایگاه استان شامل جایگاه مهرگان واقع در خیابان ۱۵ خرداد، جایگاه ضابطی واقع در خیابان آذر، جایگاه خیابان امام واقع در خیابان امام خمینی(ره)، جایگاه فخاری واقع در محور قدیم کاشان و جایگاه مهر و ماه واقع در کیلومتر ۶ آزادراه قم- تهران عرضه می‌شود. وی تصریح کرد: میزان بنزین سوپری که در این پنج جایگاه توزیع می‌شود، معادل یک درصد مصرف روزانه بنزین معمولی در استان قم می‌باشد.به گفته گلاب، در استان قم، بیشترین میزان بنزین سوپر در دهه سوم هر ماه مصرف می‌شود.وی با بیان این‌که عرضه مجدد بنزین سوپر از ابتدای اردیبهشت‌ماه جاری آغاز شده است، خاطرنشان کرد: عرضه بنزین سوپر کماکان ادامه دارد و هیچ مشکلی در این زمینه وجود ندارد.گفتنی است توزیع مستمر بنزین سوپر تحت شرایط خاصی امکان پذیر است که از آن جمله می‌توان به تولید پایدار آن توسط پالایشگاه‌های کشور اشاره کرد.شایان ذکر است ۸۱ نقطه عرضهCNG و بنزین در استان قم فعال است که از این تعداد، در ۶۱ جایگاه بنزین و در ۴۱ جایگاه نیز سی ان جی عرضه می‌شود.ضمن اینکه در ۲۰ جایگاه صرفا سی ان جی و در ۲۱ جایگاه به‌صورت مشترک بنزین و سی ان جی عرضه می‌شود.

۲۷ اردیبهشت روز ارتباطات و روابط عمومی گرامی باد



پیام تبریک دکتر عطایی مدیر کل منابع طبیعی و آبخیزداری مازندران-ساری به مناسبت روز ارتباطات و روابط عمومی (براستی دنیای امروز دنیای ارتباطات است در هر ثانیه میلیون ها واحد ارتباطی در سطح جهان رد و بدل میشود از زمانی که تحولات زندگی بشر سرعت گرفت نیاز به اطلاعات و ارتباطات هر روز افزایش یافته و امروز داشتن اطلاعات دقیق و کارآمد و بروز در سازمانهای دولتی و خصوصی با توجه به هدف و ساختار آن، بزرگترین سرمایه یک سازمان است و حیات سازمان وابسته به ارتباط دو سویه درون و برون سازمانی و انجام تبلیغات و اطلاع رسانی بموقع است زیرا روابط عمومی چشم و چراغ یک دستگاه است لذا روابط عمومی باید همه چیز را ببیند و همه چیز را زیبا بنمایاند.

روابط عمومی آینه تمام نمای سازمانها و نهاد ها مختلف است که هدف آن بهبود خدمت رسانی به مردم و ارتقای ارتباطات بخشهای مختلف جامعه می باشد. ارتباطات و روابط عمومی دو مقوله مهم و دو سویه ای است که مجموعه ای از تعهد ، تخصص ، علم و هنر را در خود جای داده است فعالان این عرصه ضمن بهره گیری از تکنولوژی های نوین ، ایده و خلاقیت همراه با هنر و تفکر به سمت و سوی ایجاد سازمانی پویا و عملگرا پیش می روند.

لذا بر خود وظیفه میدانم فرصت را غنیمت شمرده و در روز ارتباطات و روابط عمومی از زحمات تمامی فعالین عرصه ارتباطات و روابط عمومی و کلیه مسئولین و کارشناسان حوزه روابط عمومی دستگاههای اجرایی و همکاران این اداره کل را تبریک عرض نموده و از خداوند متعال توفیقات روز افزون مسئلت دارم.

راه اندازی بزرگترین شبکه بی‌سیم دیجیتال کشور در خراسان رضوی

مجری فناوری ارتباطات شرکت توزیع نیروی برق خراسان رضوی از آغاز اجرای پروژه راه‌اندازی شبکه بی‌سیم دیجیتال با پوشش‌دهی در سراسر استان و اتمام آن طی یک ماه آتی خبر داد.

شهرام کیخایی گفت: با توجه به توسعه روزافزون جمعیتی مراکز بزرگ شهری دور از مرکز در این استان، اجرای طرح شبکه بی‌سیم دیجیتال که نسل چهارم ارتباطات رادیویی است، از دو سال گذشته آغاز شده است.

مجری فناوری ارتباطات شرکت توزیع نیروی برق خراسان رضوی بیان کرد: با پایان فرایند اجرایی طرح شبکه بی‌سیم دیجیتال شاهد سرعت مناسبتر پاسخگویی به تمامی مشترکان، بهبود ارتباطات و کاهش هزینه‌های شرکت توزیع نیروی برق خراسان رضوی خواهیم بود.

وی اظهار کرد: با اجرایی شدن کامل طرح شبکه بی‌سیم دیجیتال، معایب موجود شبکه آنالوگ برطرف شده و تمامی ۲۹ مدیریت برق استان تحت نظارت و مدیریت متمرکز نواحی ۶ گانه جمعیتی شامل نیشابور، سبزوار، تربت جام، تربت حیدریه، قوچان و کاشمر قرار خواهند گرفت.

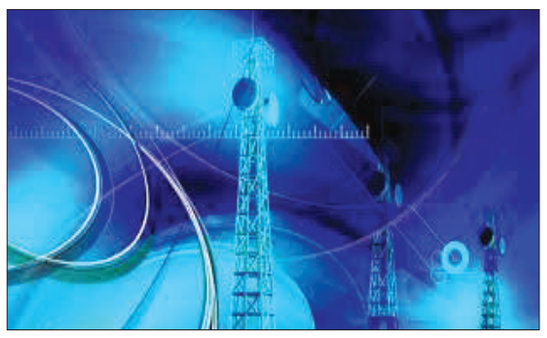

کیخایی گفت: در گام نخست و با راه‌اندازی شبکه بی‌سیم دیجیتال، علاوه بر افزایش کیفیت صوتی نیروهای عملیاتی با مراکز، امکان ارسال دیتا(پیام) وجود داشته و موقعیت جغرافیایی نیروهای عملیاتی در حین عملیات نیز دریافت شده و امکان مدیریت بهتر این نیروها به منظور نیل به هدف کاهش خاموشی و رضایت مشترکین میسر می‌شود.مجری فناوری ارتباطات شرکت توزیع نیروی برق خراسان رضوی بیان کرد: به منظور اجرای شبکه بی‌سیم دیجیتال، زیرساخت ارتباطی پیشرفته و با پهنای باند مناسبی در خراسان رضوی اجرا شده است که مبنایی برای توسعه سایر سیستم‌های نظارتی و درون سازمانی است.

وی افزود: شبکه بی سیم دیجیتال از امنیت بالایی در ارتباطات و قابلیت مانیتورینگ آنلاین برخوردار است، در این شبکه موقعیت همکاران در نقاط مختلف شبکه قابل رصد بوده و قابلیت فرماندهی بهتری را در شرایط بحران به وسیله ارتباط مستقیم مدیران ارشد فراهم می‌کند.مجری فناوری ارتباطات شرکت توزیع نیروی برق خراسان رضوی بیان کرد: با افزایش تعداد تکرارکننده‌ها در شبکه بی‌سیم دیجیتال به ۱۶ مورد در سایت‌های برق خراسان رضوی، تمامی استان تحت پوشش این شبکه قرار می‌گیرد.

انتقال بیش از ۲۴۳ میلیارد مترمکعب گاز درمنطقه ده عملیات انتقال گاز



سرپرست منطقه ده عملیات انتقال گاز ازانتقال بیش از ۲۴۳ میلیارد مترمکعب گاز و تحقق برنامه های عملیاتی این منطقه درسال گذشته خبرداد. به گزارش روابط عمومی منطقه ده عملیات انتقال گاز، علی نصیحت کن سرپرست منطقه ده عملیات انتقال گازضمن قدردانی از زحمات شبانه روزی کارکنان، گفت: منطقه ده عملیات انتقال گاز برای بهبود مستمرفعالیتها و تحقق اهداف ازپیش تعیین شده توانست، دستاوردهای بسیاری را در زمینه انتقال مستمر و پایدار گاز برای شرکت انتقال گاز ایران داشته باشد. وی افزود: در سال گذشته علی رغم محدودیت های بیماری کرونا، توانستیم با بهره گیری از نیروهای متخصص و جوانان خلاق بیش از ۲۴۳ میلیارد استاندارد مترمکعب گاز را ازطریق خطوط لوله فشارقوی به سرتاسر کشور انتقال دهیم که با رشد ۶,۳ درصدی حجم انتقال گاز همراه بوده است. نصیحت کن تصریح کرد: این منطقه درحوزه مسئولیت های اجتماعی به عنوان یکی از ارزش های سازمانی، برای توسعه شبکه گاز رسانی به روستاهای کم برخوردار نیز پیشرو بوده، بطوریکه در سال ۹۹ با انجام عملیات انشعاب گیری گرم از خط لوله چهارم سراسری شرایط لازم برای گازرسانی به روستاهای خلیلی، فداغ و عماد شهر شهرستان لار و گراش (توابع استان فارس) را فراهم آورده است. سرپرست منطقه ده عملیات انتقال گاز در ادامه به تحقق برنامه های توسعه ای شبکه انتقال گاز نیز اشاره کرد و گفت: عملیات برشکاری خط لوله ۵۶ اینچ جهت انشعاب جزیره کیش از برنامه های مهم عملیاتی این منطقه در سال گذشته بود که خوشبختانه این مورد نیز انجام گرفت.به گفته وی، درسال جاری که از سوی مقام معظم رهبری به نام تولید؛ پشتیبانی و مانع زدایی نام گذاری شده است، تلاش می کنیم با انجام برنامه های عملیاتی تدوین شده، رفع موانع تداوم انتقال پاک، ایمن، پایدار و بهره ور گاز طبیعی را با جدیت پیگیری نماییم.

سازه های آبخیزداری در جنوب کرمان به طور چشمگیری قدرت تخریب سیلاب را کاهش داد



بارش‌های بهاری روزهای اخیر، نقش موثر طرح‌های آبخیزداری و آبخوانداری در کنترل سیلاب را بر همگان آشکار کرد و مشاهده کردیم که این طرح‌ها چگونه توانستند طغیان رودخانه‌های فصلی جنوب کرمان را مهار و این منطقه را از یک بحران جدی نجات دهند لذا امروزه اهمیت و نقش ویژه پروژه‌های آبخیزداری بر کسی پوشیده نیست.مدیرکل منابع طبیعی و آبخیزداری جنوب کرمان با بیان اینکه ۹۵۰ پروژه مکانیکی آبخیزداری و آبخوان‌داری در هفت شهرستان جنوبی استان وجود دارد، گفت: با توجه به بررسی‌های انجام گرفته، در بارندگی‌های اخیر حدود ۳۵ درصد این سازه‌ها آبگیری شد.حمزه احمدی افزود: طی بارندگی اخیر ۳۵۰ هزار متر مکعب رسوب کنترل و ۱۰۰۰ تن کنترل فرسایش انجام شده است.وی ادامه داد: طرح‌های آبخیزداری و آبخوان‌داری نقش مهمی در کنترل سیلاب، تغذیه سفره‌های زیرزمینی و کنترل رسوبات دارند. مدیرکل منابع طبیعی و آبخیزداری جنوب کرمان بیان داشت: در بارش‌های اخیر مدیریت و کنترل ۴۰ میلیون متر مکعب رواناب که منجر به نفوذ ۱۰ میلیون متر مکعب به سفره‌های آب زیرزمینی صورت گرفته، که نقش مهمی در بهبود شرایط اقلیمی منطقه جنوب کرمان دارد.وی با بیان اینکه از محل اعتبارات صندوق توسعه ملی، اعتبارات خوبی برای این بخش در نظر گرفته شده تصریح کرد: طرح‌های آبخیزداری فواید بسیاری دارد که در نهایت موجب کاهش اثرات خشکسالی می‌شود، از این رو آبخیزداری را می‌توان مهمترین کار در حوزه منابع طبیعی دانست.حمزه احمدی افزود: مساحت مجموع حوزه‌های آبخیز جنوب کرمان سه میلیون و ۶۰۰ هزار هکتار بوده و عملیات اجرایی طرح‌های حوزه آبخیزداری بر اساس یک برنامه مدون در حال انجام است.وی تصریح کرد:طرح‌های آبخیزداری اداره کل منابع طبیعی و آبخیزداری جنوب کرمان شامل عملیات سنگی ملاتی، خاکی و پخش سیلاب، گابیونی و بیومکانیکی (بانکت بندی) در ۲۲ حوزه آبخیز در حال مطالعه واجرا است.

مدیر عامل شرکت آب و فاضلاب استان اصفهان خبر داد؛

آبرسانی پایدار به ۶۰ روستای دیگر در استان اصفهان

امسال ۶۰ روستای دیگر در سطح استان اصفهان از آب شرب پایدار بهره مند می شوند.

مدیرعامل شرکت آب و فاضلاب استان اصفهان در خصوص چگونگی آبرسانی پایدار به روستاها گفت: در سال جاری با ایجاد زیر ساخت های لازم و اتصال شبکه توزیع روستاها به خطوط انتقال آب شهری در صدد دسترسی روستاییان بیشتری به آب شرب پایدار هستیم.هاشم امینی افزود: حفر و تجهیز چاه های جدید و همچنین ساماندهی منابع آبی محلی یکی دیگر از راه های تامین پایدار آب شرب روستاییان است.

وی اعلام کرد: روستاهایی که امسال از آب شرب پایدار برخوردار می شوند در مناطق اردستان، نائین، سمیرم،کوهپایه، فریدونشهر، داران، خوانسار و گلپایگان قرار دارند. مدیرعامل آبفای استان اصفهان با بیان این که حذف آبرسانی سیار در روستاها یکی از برنامه های مهم این شرکت در سال ۱۴۰۰ است تصریح کرد: با حذف ۶۰ روستای دیگر از فرایند آبرسانی سیار، ساکنان این روستاها از آب شرب پایدار برخوردار می شوند.گفتنی است در حال حاضر ۵۰۳ روستای استان اصفهان از خدمات آبرسانی سیار برخوردارند.

دریچه

مشارکت اتاق بازرگانی اصفهان در اجرای طرح واکسیناسیون سالمندان

اتاق بازرگانی، صنایع، معادن و کشاورزی اصفهان در راستای رسالت اجتماعی خود به عنوان اتاق نسل سوم ،در اجرای طرح ملی واکسیناسیون کرونا برای سالمندان با دانشگاه علوم پزشکی و شرکت نمایشگاه های بین المللی اصفهان همکاری نمود.به گزارش روابط عمومی اتاق بازرگانی اصفهان در این طرح که درمحل سابق شرکت نمایشگاه‌های بین‌المللی استان اصفهان به صورت خودرویی و حضوری انجام می شود، به منظور رفاه حال سالمندان واکسیناسیون بدون نیاز به پیاده شدن از خودرو نیزانجام می گردد. شایان ذکر است اتاق بازرگانی اصفهان در دوره نهم فعالیت خود ،تحقق اتاق نسل سوم را در رأس برنامه های خود قرار داده که بر مبنای آن، انجام مسئولیت های اجتماعی به یکی از اولویت های پارلمان بخش خصوصی اصفهان تبدیل شده است.

مسئولیت‌های اجتماعی بخش صنعت در دوران کرونا بی نظیر بود

علیرضا رزم‌حسینی در نشست ویدئو کنفرانسی که به مناسبت روز ارتباطات و روابط عمومی و با حضور روسای سازمان‌های صمت استان‌ها، مسئولین روابط عمومی این سازمان‌ها، و مدیران روابط عمومی سازمان‌ها، شرکت‌ها و موسسات تابعه این وزارتخانه برگزار شده بود، ضمن تبریک این روز و قدردانی از زحمات روابط عمومی در بخش‌های مختلف صنعتی، معدنی و تجاری و استان‌های مختلف، رسالت اطلاع‌رسانی و حوزه رسانه را امری اثرگذار خواند و گفت: در دنیایی که رسانه و انتشار اطلاعات حرف اول را می‌زند، صحت، دقت و سرعت عواملی هستند که باید در اطلاع‌رسانی و فعالیت در حوزه رسانه به عنوان اولویت مورد توجه قرار گیرند. وزیر صنعت، معدن و تجارت با بیان اینکه در دنیای امروز جنگ رسانه‌ای به یکی از مهلک‌ترین و زیان‌بارترین چالش‌ها تبدیل شده است، جهت‌دهی و هدایت افکار عمومی را یکی از اهداف مهم رسانه‌ها دانست و افزود: اهمیت رسانه و حوزه اطلاع‌رسانی و روابط عمومی بر کسی پوشیده نیست بویژه دردنیای امروز که اذهان و افکار جامعه مورد هدف رسانه‌ای قرار گرفته است و رقابت در ساخت و هدایت افکار عمومی است.

تجلیل از مدیر، رؤسای گروه ها، کارشناسان و رابطین برتر دفتر روابط عمومی و آموزش همگانی شرکت آب و فاضلاب گیلان

به مناسبت فرا رسیدن ۲۷ اردیبهشت "روز جهانی روابط عمومی و ارتباطات" از مدیر، رؤسای گروه ها، کارشناسان و رابطین برتر دفتر روابط عمومی و آموزش همگانی شرکت آب و فاضلاب استان گیلان تجلیل شد.به گزارش دفتر روابط عمومی و آموزش همگانی شرکت آبفای گیلان؛رئیس هیأت مدیره و مدیرعامل این شرکت ظهر امروز در نشست صمیمانه با مدیر، رؤسای گروه ها و کارشناسان دفتر روابط عمومی و همچنین رابطین برتر روابط عمومی در امور آبفای شهرستان ها ضمن تبریک روز روابط عمومی و ارتباطات گفت: امروزه کارکرد روابط عمومی نسبت به گذشته دچار تغییر و تحول شده است.سید محسن حسینی اطلاع رسانی و ارتباطات را دو رکن اساسی روابط عمومی دانست و افزود: در عصر حاضر شاهد دگردیسی کاملی در فعالیت های روابط عمومی هستیم که هدایت افکار عمومی از شاخص ترین آن هاست.وی با تاکید بر به روز بودن برنامه ها و اقدامات روابط عمومی، گفت: ارتباط دوسویه بین شرکت و مشترکین حتی در دورترین نقاط استان، انعکاس به موقع اخبار و اطلاعات، رصد فضای مجازی و شناسایی چالش ها و آسیب های این حوزه، بهره مندی کامل از ظرفیت رسانه های دیداری، شنیداری و مجازی، برقراری ارتباط و اطلاع رسانی مناسب به همکاران در خصوص عملکرد شرکت از مهم ترین وظایف روابط عمومی است.

خبر

طراحی نرم‌افزارهای مقابله با کووید ۱۹ توسط دانشکده علوم پزشکی آبادان

آبادان- موسوی نسب: معاون آموزشی و پژوهشی دانشکده علوم پزشکی آبادان از طراحی نرم‌افزار های مقابله با بیماری کووید ۱۹ توسط پژوهشگران این دانشکده خبر داد.دکتر سارا مبارک گفت: اپلیکیشن بازی جدی مبتنی بر موبایل برای پیشگیری از کووید۱۹، نرم‌افزار آموزش مجازی مبتنی بر موبایل، داشبورد مدیریتی بیماری کووید۱۹ مبتنی بر موبایل و نرم‌افزار نظارت بر مراکز مراقبتی بهداشتی مبتنی بر موبایل؛ موارد یادشده را تشکیل می‌دهند. وی اضافه کرد: دو مورد از این نرم‌افزارها با همکاری دانشگاه علوم پزشکی شیراز طراحی شد و هر ۴ نرم‌افزار در همایش بین‌المللی موبایل هلث اسفندماه شیراز پذیرفته و مقالات آن مورد پذیرش مجله قرار گرفت. دکتر مبارک بیان کرد: نرم‌افزارها کاملا کاربردی و در راستای مرتفع کردن نیاز دانشگاه طراحی شده است. وی ادامه داد: نرم‌افزار نظارت بر مراکز مراقبت بهداشتی برای اجرا در معاونت درمان دانشگاه علوم پزشکی شیراز با حضور مشاور و مدیران ارشد آن مجموعه مورد بررسی قرار گرفت.

بازسازی ۶۱ قطعه نیروگاهی در اولین ماه سال ۱۴۰۰

اهواز- موسوی نسب: مدیرعامل نیروگاه رامین اهواز از بازسازی بیش از ۶۱ قطعه و تجهیزات نیروگاهی به دست متخصصان بومی این نیروگاه خبر داد. خلیل محمدی مدیرعامل نیروگاه رامین اهواز گفت: بازسازی بیش از ۶۱ قطعه و تجهیزات نیروگاهی به دست متخصصان بومی در مجموعه کارگاه‌های ساخت قطعات انجام شد.وی اعتماد به تخصص و تجربه ارزشمند کارکنان نیروگاه رامین را یکی از مهمترین رویکردهای این نیروگاه عنوان کرد و افزود: بر این اساس توانستیم با هدف کاهش هزینه‌ها، اقدام به بازسازی قطعات توسط تلاشگران این نیروگاه باشیم.محمدی با اشاره به نقش مهم قطعات بازسازی شده در کاهش زمان تعمیرات تجهیزات نیروگاهی، اظهار داشت: در این زمینه بازسازی ۶۱ قطعه نیروگاهی در کارگاه‌های مستقر در نیروگاه با همت تلاشگران و متخصصان این نیروگاه در فروردین ماه امسال انجام شد و در چرخه تولید قرار گرفتند.نیروگاه رامین اهواز با ۶ واحد تولیدی و با مجموع ظرفیت یک هزار و ۸۵۰ مگاوات ساعت بزرگترین نیروگاه بخاری کشور است و ضمن تولید پایدار انرژی حیاتی برق و پشتیبانی از شبکه سراسری، بسیاری از قطعات مورد نیاز خود را با تکیه بر دانش، تجربه و تخصص کارکنان خود طراحی و مورد ساخت و بازسازی قرار می‌دهد.

بازدید سرزده و شبانه مدیرعامل آبفا خوزستان از روند آبرسانی به مشترکین شهرستان کارون

اهواز- موسوی نسب: سرپرست آبفا خوزستان در بازدید شبانه از شهرستان کارون ضمن بررسی میدانی وضعیت تاسیسات آب با حضور سرزده در مناطق مختلف این شهرستان و گفتگو با شهروندان،روند خدمات آبرسانی به مشترکین را به لحاظ کمی،کیفی و بهداشتی مورد بررسی قرار داد. فرزان عباسیان با اشاره به تاکید استاندار خوزستان مبنی بر پیگیری مناطق الویت دار برای بهبود شرایط کمی و کیفی آبرسانی از جمله شهرستان کارون گفت: در بازدید شبانه از شهرستان کارون، شرایط آبرسانی به لحاظ کمیت و کیفیت و همچنین شاخص های بهداشتی مورد ارزیابی قرار گرفت و ضمن گفتگوی میدانی با مشترکین از نظرات آنان در خصوص نحوه خدمات رسانی آبفا در زمینه آبرسانی مطلع شد. وی با اشاره به برنامه ریزی و اتخاذ تمهیدات لازم برای بهبود خدمات آبرسانی در شهرستان کارون از حمایت ویژه استاندار برای این منظور خبر داد و با بیان اینکه اقدامات ویژه ای برای این منظور از سوی شرکت آبفا اتخاذ خواهد شد، ابراز امیدواری کرد با تامین به موقع اعتبارات لازم روند بهبود خدمات آبرسانی در شهرستان کارون شتاب گیرد.

صاحب امتیاز و مدیرمسئول: اسماعیل کریمیان
دفتر مرکزی: شهرکرد، خیابان مولوی شرقی، کوچه ۳۹، مجتمع سبز طبقه اول
تلفن: ۳۳۳۴۷۰۰۱-۰۳۸
دفتر سرپرستی تهران: تهران، خیابان شریعتی، خیابان دولت، نرسیده به خیابان کیکاووس، نبش کوچه گلچین، پلاک۳۹۳ طبقه اول واحد یک
تلفن ۰۹۱۹۳۹۳۶۲۹۰
چاپ: شاخه سبز

کیمیای ایران

روزنامه سراسری اقتصادی - اجتماعی

چهارشنبه
۰۱ اردیبهشت ۱۴۰۰
شماره ۱۰۹۷

NEWSKIMIA@GMAIL.COM
KIMIANEWS.IR

اخبار

با اجرای عملیات نشت یابی صورت گرفت؛

جلوگیری از هدر رفت ۱۰۷ لیتر بر ثانیه آب در سطح استان اصفهان

با انجام پیمایش و نشت گیری ۳۹۸ کیلومتر شبکه توزیع و ۳۱ هزار فقره انشعابات آب، از هدر رفت ۱۰۷ لیتر بر ثانیه آب آشامیدنی در استان اصفهان جلوگیری شد.

مدیر دفتر بهره برداری و کاهش آب بدون درآمد آبفای اصفهان با اعلام این خبر، گفت: این عملیات سال گذشته در ۴۵ شهر و ۸۰ روستای تحت پوشش که هدر رفت بالای ۱۶ درصد داشتند، به اجرا درآمد.

سید محمدحسین صالح افزود: در جریان پیمایش شبکه توزیع و انشعابات آب شهرها و روستاهای یاد شده، در مجموع ۲۴۳ مورد نشت آب از شبکه توزیع و ۵۱۹ مورد نشت از انشعابات آب شناسایی شد که بلافاصله مورد نشت گیری و تعمیر قرار گرفت.

وی با بیان اینکه در نتیجه این عملیات از هدر رفت ۱۰۷ لیتر در ثانیه آب آشامیدنی جلوگیری به عمل آمد، گفت: در سال جاری نیز عملیات پیمایش و نشت یابی شبکه توزیع و انشعابات آب شهرها و روستاهای استان با قوت ادامه خواهد یافت.

صدرنشینی مخابرات منطقه یزد در ارزیابی راهبرد

در این ارزیابی که به صورت فصلی انجام می‌شود، مخابرات منطقه یزد توانست با درخشش فعالیتهای صورت گرفته رتبه اول را کسب کند.

گفتنی است، ارزیابی صورت گرفته در زمینه‌های شاخص حاشیه سود عملیاتی، درآمد عملیاتی، هزینه‌های عملیاتی، نسبت وجوه نقد به درآمد کل، لاوصولی، تحقق دایری ناخالص باند پهن دیتای تجاری و تلفن ثابت، مشتریان فعال ADSL، توسعه و نگهداری شبکه تلفن ثابت و سیار و شاخص مراکز تماس بوده است که در مجموع مخابرات منطقه یزد با کسب امتیاز ۷۶/۲۴ رتبه نخست کشوری را کسب کرد.

لازم بذکر است، مخابرات منطقه یزد در سالهای ۹۷ رتبه ۲۰ و ۹۸ رتبه هفتم این ارزیابی را کسب کرده بود.

زارع مدیر مخابرات منطقه یزد در پیامی ضمن خدا قوت به همکاران مخابرات استان از همت و تلاش تک تک آنها تقدیر و تشکر کرد و برایشان آرزوی بهروزی و سلامتی نمود.

رتبه اول کشوری معاونت شبکه مخابرات منطقه یزد

مخابرات منطقه یزد در آخرین ارزیابی شرکت مخابرات ایران، موفق به کسب رتبه اول کشوری در حوزه معاونت شبکه شد.

به گزارش روابط عمومی مخابرات منطقه یزد، بر اساس آخرین ارزیابی و گزارش معاونت راهبرد و توسعه کسب و کار شرکت مخابرات ایران و بر مبنای ارزیابی معاونتهای ستادی از عملکرد مناطق مخابراتی در سه ماهه سوم سال ۹۹، مخابرات منطقه یزد توانست با کسب امتیاز ۹۵ رتبه اول را در بین استان‌های کشور کسب کند.شایان ذکر اینکه، همچنین در این ارزیابی‌ها، مخابرات منطقه یزد در حوزه معاونت مالی و معاونت تجاری رتبه دوم کشوری و در حوزه معاونت توسعه و سرمایه انسانی رتبه چهارم و در حوزه بازرسی رتبه دوم کشوری را در این ارزیابی‌ها کسب نماید.

آب برای هر هکتار باغ یک میلیون!

مصائب بزرگ‌ترین انارستان ایران



برای رسیدن به بزرگترین انارستان لرستان باید خود را به دست جاده‌ها سپرد تا ۵۰ کیلومتری شهر کوهدشت در استان لرستان؛ جایی که امواج سرخ انار تو را به خود فرا می‌خوانند.سوار بر پیچ باریک گردنه «سَر آسِن» جاده را پایین می‌رویم و بعد از گذشتن از جاده‌ای باریک، «گراب» را نیز پشت سر می‌گذارم تا پس از چند کیلومتر به تنگه‌ای برسیم که باید آن را دروازه انارستان لرستان نامید، جایی برای لمس زیبایی‌های یاقوت سرخ ایران!

پرورش دهندگان این محصول ناب، همواره با مشکلات فراوانی دست به گریبان هستند، از نبود صنایع تبدیلی و تکمیلی برای فرآوری انار، ضعف بسته بندی، تا چوب حراج دلالان بر پیکر این محصول.این روزها و در فصل گل دهی باغات، بی آبی و قطع برق باغات انار این منطقه را هم باید به مجموع مصائب باغداران اضافه کرد، موضوعی که موجب انتقاد آنها از مسئولان شرکت آب منطقه‌ای لرستان شده است.

■ توان پرداخت «آب بها» را نداریم

یکی از باغداران منطقه «گراب» کوهدشت در گفت و گو با مهر با انتقاد از قطع شدن آب باغ انارش، گفت: الان باغات ما گُل کرده‌اند و ما می‌خواهیم آنها را آبیاری کنیم اما امور آب برق باغات ما را قطع کرده است.وی، عنوان کرد: مسئولان می گویند حتماً باید آب بهای باغات خود را پرداخت کنید در غیر این صورت برق و آب باغات همچنان قطع می‌ماند.این باغدار کوهدشتی، افزود: ما در این شرایط اقتصادی و بعد از وقوع سیلاب واقعاً توان پرداخت این هزینه را نداریم.

■ باغداران باید از سامانه الکترونیکی توزیع آب مجوز بگیرند

در این راستا بهروز ابراهیمی معاون شرکت آب منطقه‌ای لرستان در گفت و گو با مهر، اظهار داشت: از سال ۶۹ قانون «تثبیت آب‌های زراعی» از طرف مجلس و شورای نگهبان مصوب شده است.وی با بیان اینکه در این قانون، نحوه محاسبه میزان آب بهای هر نوع کشت کاملاً مشخص شده است، عنوان کرد: این آب بها هم بر اساس میزان کل تولید در هکتار، نه میزان درآمد یا مجوز است.

معاون شرکت آب منطقه‌ای لرستان، تصریح کرد: تا سال گذشته این مجوزها به صورت دستی ثبت می‌شدند و به همان صورت هم تسویه می‌شدند، از سال گذشته در قالب پویش «الف ب» وزارت نیرو سامانه الکترونیکی برای هم توزیع عادلانه تخصیص آب و هم استیفای حقوق قانونی دولت راه اندازی شده است.ابراهیمی با تاکید بر اینکه شرکت آب منطقه‌ای لرستان هم این سامانه را به طور کامل راه اندازی کرده است، افزود: در این سامانه محاسبات به گونه‌ای بوده که کل فروش یک هکتار بر اساس آمار نامه جهاد کشاورزی محاسبه می‌شود و درصدی از آن به عنوان آب بها لحاظ می‌شود.

■ حداکثر تخفیف را برای «آب بها» لحاظ می‌کنیم

وی، ادامه داد: در مورد مجوزها نیز، از سال گذشته رایزنی‌های زیادی با وزارت نیرو داشته‌ایم و با هماهنگی نماینده مردم کوهدشت در مجلس، فرماندار و... در نهایت این مجوز را گرفتیم و کسانی که باغات مثمر دارند بر اساس قانون پرونده برایشان تشکیل می‌دهیم و این فرآیند نیز در حال انجام است.معاون شرکت آب منطقه‌ای لرستان با اشاره به اینکه با پیگیری‌های صورت گرفته، آب بهای سال ۹۸ این باغداران بعد از سیلاب بخشیده شد، افزود: در سال ۹۸ هیچ گونه اقدامی برای دریافت آب بها نکردیم.ابراهیمی، گفت: همچنین در سال ۹۹ نیز، این آب بها مربوط به کِشتی است که قبلاً برداشت شده و محصول آن فروخته شده، است، از چند وقت قبل هم این قطع برق شروع شده و اگر باغداران شروع به پرداخت می کردند مشکل قطع شدن برق هم پیش نمی‌آمد.

وی، ادامه داد: بر اساس آخرین مصوبه‌ای که داشته‌ایم، مقرر شده که برق این باغات وصل شود، همین امروز این امر صورت می گیرد، فرصت کافی در اختیار باغداران قرار می‌گیرد، محاسبات انجام می‌گیرد و حداکثر تخفیف برای آب بها لحاظ می‌شود تا تسویه شود.

هشدار کمیسیون برق سازمان نظام مهندسی ساختمان یزد؛

راه‌اندازی کولرهای آبی و خطرات در کمین بهره‌برداران

کمیسیون برق سازمان نظام مهندسی ساختمان یزد نسبت به هرگونه سهل‌انگاری در راه‌اندازی، تعمیر و آماده‌سازی کولرهای آبی که ممکن است خطرات جانی، آتش سوزی یا اتصال برق به کل بدنه ساختمان را موجب شود، هشدار داد.

کمیسیون تخصصی برق سازمان نظام مهندسی ساختمان استان یزد در جلسه اخیر خود به منظور پیشگیری از هرگونه خطرات احتمالی در این زمینه با توجه به گرم شدن نسبی هوا و شروع راه‌اندازی کولرهای آبی، از مهندسین برق خواست تا تمهیدات لازم را در این زمینه به کار گیرند و همچنین در این رابطه از مردم نیز تقاضا کرد که برای این منظور از برقکارهای متخصص و دارای مهارت کافی استفاده کنند و در مورد این که هرگونه سهل انگاری در این زمینه ممکن است خسارات جبران ناپذیری به بار آورد، هوشیار باشند.

براساس این گزارش، برای تغذیه برق کولر لازم است سه رشته سیم مجزا از جعبه فیوز تا کلید کولر و بدون اشتراک با سایر مدارهای برق مورد استفاده قرار گیرد، همچنین از محل کلید کولر تا جعبه تقسیم داخل کولر، استفاده از یک کابل ۵ رشته‌ای مناسب الزامی است. در هنگام راه اندازی کولر نیز قبل از هر گونه اقدامی لازم است ایزولاتور چهار پل مربوط به برق کولر قطع و سرویس انجام گیرد.

در این گزارش تاکید شده است که در زمان آماده‌سازی کولر برای استفاده نیز باید دقت شود که پاشش آب در هیچ قسمت از کولر با مدار برق تداخل نکند.همچنین از مردم خواسته شده برای عملکرد بهتر کولر و صرفه‌جویی در مصرف آب و برق و نیز دریافت هوای مطبوع، حتماً از سایه‌بان کولر استفاده کنند.به گزارش ایسنا و به نقل از روابط عمومی سازمان نظام مهندسی ساختمان استان یزد، متأسفانه هر ساله با گرم شدن هوا و شروع راه‌اندازی کولرها، برخی سهل انگاری‌ها موجب خسارت‌های مالی و جانی برای افراد شده است.

مدیر عامل شرکت گاز استان اصفهان مطرح کرد:

آموزش نظارت بر اجرای شبکه‌های فولادی گاز در صنایع

در راستای واگذاری نظارت بر اجرای سیستم لوله کشی داخلی تمامی مشترکین عمده صنعتی، کشاورزی و دام و طیور و.. به سازمان نظام مهندسی، دوره‌های آموزشی تخصصی ویژه ناظرین این حوزه به صورت مجازی آغاز شد. به گزارش روابط عمومی شرکت گاز استان اصفهان، مدیر عامل این شرکت، با اشاره به اهمیت موضوع نظارت بر اجرای سیستم لوله کشی داخلی واحدهای صنعتی، تصریح کرد: دوره‌های آموزشی مورد نیاز، به صورت مرحله‌ای و در جهت حفظ پروتکل‌های بهداشتی در شرایط بیماری کرونا، به صورت مجازی برگزار می‌گردد.

سید مصطفی علوی، با بیان اینکه نیروهای حاضر در این دوره‌ها از دانش و تجربه خوبی برخوردار هستند، افزود: این دوره‌ها به منظور بازآموزی و به روز کردن اطلاعات ناظرین گاز و نیز معرفی ناظرین برتر، با هماهنگی و توافق دو مجموعه شرکت گاز و سازمان نظام مهندسی ساختمان اصفهان، در حال برگزاری است.

مدیرعامل شرکت گاز استان اصفهان، گفت: شناخت لوله و اتصالات گاز، عایق کار مناسب، جوش و استانداردهای آن، رعایت مشخصات حفاری و دفن صحیح لوله، حفاظت کاتدی و... از مهمترین سرفصل‌های مورد آموزش در این دوره‌ها است که تا نیمه اردیبهشت ماه سالجاری تدریس خواهد شد.

همچنین رییس سازمان نظام مهندسی و ساختمان استان اصفهان، نیز با تشکر از زحمات ارزشمند مدیرعامل و سایر مسوولان شرکت گاز استان اصفهان، با اشاره به اهمیت توجه به حفظ جان و ایمنی شهروندان، گفت: خوشبختانه در این خصوص اقدامات خوبی در حوزه نظارت گاز و هماهنگی فی مابین انجام گرفته و همکاران نظام مهندسی آماده هستند تا با شرکت در این دوره‌ها، دانش خود را افزایش داده و رسالت مهندسی خود را در عمل به بهترین وجه به انجام برسانند.

خرید تضمینی گندم در کهگیلویه و بویراحمد افزایش یافت

رییس سازمان جهاد کشاورزی کهگیلویه و بویراحمد: خرید تضمینی گندم از ۱۷ هزار تن



رییس سازمان جهاد کشاورزی کهگیلویه و بویراحمد می‌گوید: افزایش ۱۷ هزار تنی میزان خرید تضمینی گندم یکی از دستاوردهای مهم دولت تدبیر وامید در استان است.الیاس تاج الدینی تاکید کرد: در حالی که میزان خرید تضمینی گندم کهگیلویه و بویراحمد در سال ۱۳۹۲ ،اندکی بیش از ۲۰ هزار تن بود پارسال ۳۷ هزار و ۶۰۰ تن گندم با نرخ تضمینی از کشاورزان کهگیلویه و بویراحمد خریداری شد.

وی با اشاره به اینکه گندم از محصولات استراتژیک است که نقش مهمی در امنیت غذایی دارد، عنوان کرد: افزایش تولید این محصول دستاوردی برجسته برای تحقق خودکفایی ملی است.

رییس سازمان جهاد کشاورزی کهگیلویه و بویراحمد عنوان کرد:افزایش حدود ۱۰ برابری محصول مهم دانه‌های روغنی کلزا از دیگر موفقیت‌های دولت در حوزه کشاورزی استان بوده است.

تاج الدینی تاکید کرد: در حالی که میزان تولید کلزا در هشت سال پیش ۳۱۷ تن بود پارسال بیش از سه هزار تن از این محصول در استان تولید و روانه بازارهای مصرف شد.

وی عنوان کرد: دولت در سال‌های اخیر تلاش کرده است با ترویج کشت دانه‌های روغنی کلزا ضمن افزایش درآمد بهره برداری به کاهش واردات روغن کمک کند.

وی افزود: تولید کلزا در مقایسه با دیگر محصولات کشاورزی از جمله گندم دارای هزینه کمتر و درآمد بالاتری است.

دولت علاوه بر پرداخت تسهیلات به کلزاکاران کشور و کهگیلویه و بویراحمد اقدام به دادن یارانه به بذر وارداتی آن نیز می کند تا بذر با قیمت مناسب در اختیار کشاورزان قرار گیرد.

هدف اصلی از ورود بذر کلزا به کشور و کاشت آن تولید روغن بوده اما علاوه بر این کشت کلزا به حفظ، پایداری و غنی شدن خاک و جلوگیری از ضعیف شدن آن نیز کمک می کند.

رییس سازمان جهاد کشاورزی کهگیلویه و بویراحمد می گوید: در مجموع میزان تولید محصولات کشاورزی استان ۱۳۹۹ نسبت به سال ۱۳۹۲ بیش از ۴۰۰ هزار تن افزایش یافته است.

تاج الدینی تاکید می کند که میزان تولید محصولات کشاورزی کهگیلویه و بویراحمد که در سال ۱۳۹۲ کمتر از ۵۶۰ هزار تن بوده هم اکنون به ۹۷۳ هزار تن رسیده است.

انرژی

با اعتبار ۶۰ میلیارد تومان؛

۲ پروژه صنعت آب و برق استان چهارمحال و بختیاری افتتاح شد

دو پروژه صنعت آب و برق با اعتبار ۶۰ میلیارد تومان در استان چهارمحال و بختیاری، با حضور وزیر نیرو و در قالب سومین هفته پویش #هرهفته_الف_ب_ایران افتتاح شد.

«رضا اردکانیان» وزیر نیرو پروژه «تصفیه‌خانه آب سامان» را با ظرفیت ۱۲۰ لیتر در ثانیه، دو هزار و ۷۰۰ متر خط انتقال آب خام، پنج هزار و ۵۰۰ متر خط انتقال آب پاک از تصفیه‌خانه به مخازن شهر و مخازن آب به ظرفیت هزار مترمکعب با اعتبار ۵۱ میلیارد تومان و ۳۰ هزار نفر جمعیت تحت پوشش در شهرستان سامان به بهره‌برداری رساند.

بر این اساس، پروژه «احداث ۲ بی ۶۳ کیلوولت در پست فارسان» نیز برای تغذیه به پست ۶۳ کیلوولت دشتک و با هدف تامین برق پایدار برای مشترکان صنعتی، خانگی و تجاری و تغذیه پست سیار دشتک به ارزش ۹ میلیارد تومان با دستور وزیر نیرو افتتاح شد.

مدیرعامل شرکت گاز:

۹۸.۹درصد خانوارهای آذربایجان‌شرقی از گاز طبیعی برخوردار هستند

مدیرعامل شرکت گاز آذربایجان‌شرقی اعلام کرد: درصد برخورداری خانوارهای استان از گاز طبیعی در استان به ۹۸.۹ درصد رسید.سیدرضا رهنمای توحیدی اظهار کرد: بر این اساس تعداد مشترکان گاز طبیعی در آذربایجان شرقی به بیش از یک میلیون و ۶۷۵هزار و ۵۷۳ مشترک رسیده و اکنون ۱۰۰ درصد خانوار شهری و ۹۷.۸ درصد خانوار روستایی در استان از این گاز بهره مند هستند. وی همچنین افزود: سال گذشته با اجرای ۹۸۷ کیلومتر شبکه گازرسانی و نصب ۱۲هزار و ۳۶۲ علمک گاز، گام مهم در آبادانی و توزیع عادلانه رفاه در اقصی نقاط آذربایجان شرقی برداشته شده است.رهنما توحیدی با اشاره به شعار سال مبنی بر تولید، پشتیبانی‌ها و مانع زدایی‌ها اظهار کرد: صنعت گاز به عنوان یکی از ارکان مهم اقتصادی، اجتماعی و زیست محیطی در استان، با تأمین جریان گاز مصرفی تولید کنندگان داخلی، بخش‌های صنعتی و کشاورزی و ارائه بسته‌های حمایتی در این بخش، به شعار سال و تحقق منویات مقام معظم رهبری، جامه عمل خواهد پوشاند.

مدیرعامل شرکت گاز آذربایجان شرقی اظهار کرد: امسال با تمام توان و بکارگیری راهکارهای نوین علمی و فنی و برنامه ریزی‌های مدون، تمام اهداف و چشم اندازهای سال ۱۴۰۰ مبنی بر اتمام گازرسانی در استان و حفظ و نگهداری سرمایه‌های ملی کشور را تحقق بخشیدیم و در استمرار خدمت رسانی صادقانه به مردم شریف استان تلاش خواهیم کرد.

رهنمای توحیدی همچنین با بیان آمار و گزارش حوادث سال گذشته، گفت: در پی وقوع ۲۴۷ حادثه به دلیل عدم رعایت نکات ایمنی توسط مشترکین گاز استان، ۵۶ نفر جان خود را از دست داده و ۶۶ نفر با مصدومیت جدی روبرو شدند که نسبت سال ۹۸، رشد ۴۷.۳۶ درصدی در میزان فوتی‌ها را داشتیم.

وی در تشریح علل و آمار حوادث ناشی از گاز در سال ۹۹ اظهار کرد: کماکان نشت گاز از شیر مصرف به دلیل عدم نصب درپوش به تعداد ۸۶ مورد و نشت از شیلنگ گاز به علت بریدگی و پوسیدگی شیلنگ به تعداد ۴۹ مورد، بیشترین علل حوادث ناشی از آتش سوزی و انفجار و عدم نصب اصولی دودکش به تعداد هشت مورد از علل حوادث ناشی از گازگرفتگی می‌باشد.

پرداخت ۱۰هزار میلیارد ریال تسهیلات برای کشت گیاهان دارویی

مدیر دفتر امور استان‌های ستاد احیای دریاچه ارومیه از پرداخت ۱۰ هزار میلیارد ریال تسهیلات با سود سالانه ۴ درصد برای توسعه کشت گیاهان دارویی در کشور خبر داد.

فرهاد سرخوش با اشاره به این که این تسهیلات ارزان به منظور حمایت و تشویق کشاورزان به کشت گیاهان دارویی کم آب بر پرداخت می‌شود افزود: به ازای هر هکتار زمین، حدود ۱۰ الی ۲۰ میلیون تومان در نظر گرفته شده که که بازپرداخت آن یک ساله و چند ساله است، ضمن اینکه محدودیتی برای سطح زیر کشت وجود ندارد.

وی با بیان اینکه این تسهیلات در قالب امضای تفاهم نامه مابین معاونت امور باغبانی وزارت جهاد کشاورزی و صندوق کارآفرینی پرداخت می‌شود، ادامه داد: متقاضیان جهت استفاده از این تسهیلات می‌توانند درخواست خود را در سامانه سیتا به آدرس www.cita.maj.ir ثبت کنند.سرخوش افزود: در این طرح، رقم‌های سیاه دانه، آویشن، اسطوخودوس، سرخارگل، زیره سبز، گل گاوزبان، زنیان، رازیانه، گل همیشه بهار، گل محمدی و زعفران دارای اولویت کشت بوده که از بین متقاضیان طرح، فارغ التحصیلان رشته کشاورزی و افرادی که اقدام به کشت گیاهان دارویی به صورت ارگانیک و مکانیزه و نیز کشت نهاده‌های با اصالت می کنند و همچنین افرادی که بر اساس کشاورزی قراردادی فعالیت می کنند در اولویت دریافت تسهیلات هستند.

مدیر دفتر امور استان‌های ستاد احیای دریاچه ارومیه یادآور شد: با توجه به اینکه از سال ۱۳۹۲، توسعه کشاورزی یعنی تبدیل زمین‌های دیم به آبی و زراعی به باغی در حوضه آبریز دریاچه ارومیه ممنوع است، گفت: این تسهیلات فقط برای کشت گیاهان دارویی کم آب بر در زمین‌های دارای حق آبه پرداخت می‌شود و زمین‌هایی که نیازمند تخصیص آب جدید هستند فاقد شرایط دریافت تسهیلات هستند.

۲۷ هزار هکتار از شبکه‌های آبیاری تحت فشار آذربایجان غربی تامین آب شد

رییس سازمان جهاد کشاورزی آذربایجان غربی گفت: ۶۱ هزار و ۵۷۰ هکتار مساحت طرح شبکه‌های آبیاری غرب و شمال غرب کشور در این استان است که تاکنون برای ۲۷ هزار هکتار تامین آب شده است.

محمد کرامتی افزود: از مجموع اراضی باقی مانده ۶ هزار و ۸۰۰ هکتار جزو طرح‌های در دست اجراست که تاکنون ۲ هزار و ۷۰۰ هکتار تحویل موقت شده و مابقی در حال رفع نواقص و مشکلات است.

وی پروژه‌های در دست تکمیل را یک‌هزار و ۸۰۰ هکتار در دشت نازک چاپیاره، یکهزار هکتار در کرم آباد پلدشت، ۲ هزار هکتار در طرح پیرانشهر یک و ۲ هزار هکتار نیز در طرح پیرانشهر ۲ بیان کرد.

رییس سازمان جهاد کشاورزی آذربایجان غربی بیان کرد: طرح شبکه‌های فرعی آبیاری و زهکشی غرب و شمال غرب کشور که مصوبه دولت در سال ۱۳۹۳ است، باید در مجموع در ۴۰۲ هزار هکتار از اراضی کل کشور انجام شود و این طرح در آذربایجان غربی در زمینی به مساحت ۶۱ هزار و ۵۷۰ هکتار اجرا می‌شود.

وی با اشاره به اینکه هدف از اجرای این طرح ایجاد اشتغال و استقرار کشاورزان در منطقه است، افزود: جلوگیری از مهاجرت، تثبیت جمعیت و حفاظت از منابع آب و خاک و افزایش بهره وری و توسعه پایدار از دیگر اهداف این طرح به شمار می‌رود.

جلیلی گفت: افزایش سطح زیر کشت محصولات باغی و زراعی، ایجاد زیرساخت برای تأسیس گلخانه‌ها، ایجاد نظام بهره برداری مناسب و پایدار و در نهایت امنیت غذایی کشور از دیگر اهداف این طرح است.

یکی از بزرگترین پروژه‌های کشور که در دولت یازدهم و دوازدهم شروع شده، پروژه احداث شبکه‌های فرعی آبیاری و زهکشی غرب و شمال غرب کشور است.

کیمیای ایران

روزنامه سراسری اقتصادی - اجتماعی

شنبه
۰۴ اردیبهشت ۱۴۰۰
شماره ۱۰۹۸

NEWSKIMIA@GMAIL.COM
KIMIANEWS.IR

صاحب امتیاز و مدیرمسئول: اسماعیل کریمیان
دفتر مرکزی: شهرکرد، خیابان مولوی شرقی، کوچه ۳۹، مجتمع سبز طبقه اول
تلفن: ۰۳۸-۳۳۳۴۷۰۰۱
دفتر سرپرستی تهران: تهران، خیابان شریعتی، خیابان دولت، نرسیده به خیابان کیکاووس، نبش کوچه گلچین، پلاک۳۹۳ طبقه اول واحد یک
تلفن ۰۹۱۹۳۹۳۶۲۹۰
چاپ: شاخه سبز

آبفا

مدیر امور آب و فاضلاب شهرستان روانسر:

شهرستان روانسر ۹۰ لیتر در ثانیه کمبود آب دارد

الهه فرهادی

مدیر امـور آب و فاضلاب شهرستان روانسر گفت: با توجه به کاهش بارندگی‌ها، اکنون شـهرهای روانسـر و شـاهو و روسـتاهای تابعـه این شهرسـتان ۹۰ لیتر در ثانیه کمبود آب شرب دارند.

غفار صالحی افزود: شـهرهای روانسر و شاهو به ۲۰۵ لیترآب در ثانیه نیاز دارند که در حال حاضر ۱۵۵ لیتر وارد شـبکه توزیع می‌شود و ۳۵ لیتر در ثانیه برای شهر روانسر و ۱۵ لیتر در ثانیه برای شهر شاهو کمبود آب داریم.

وی تاکیـد کرد: نیـاز آبی روسـتاهای تحت پوشش این شهرسـتان نیز ۱۲۰ لیتر در ثانیه اسـت که در حال حاضر و در مجموع فقط ۸۰ لیتر در ثانیه آب تامین می‌شود لذا کمبود ۴۰ لیتر در ثانیه وجود دارد.

مدیر امور آب و فاضلاب شهرسـتان روانسـر با بیان اینکه در حال حاضر ۲۳ روسـتای این شهرسـتان به دلیل کمبود بارش‌ها تنش آبی مواجه است، اظهار داشت: براساس بررسی‌های صورت گرفته چشمه‌های تامین آب روستاها با افت شدید مواجه شـده و میزان آبدهی آنها ۵۰ درصد کاهش داشـته است.صالحی اضافه کرد: علت کمبود آب در منابع آبی شهرستان، کاهش ۳۸ درصـدی بارندگی‌ها نسـبت به سال گذشـته بویژه کاهش چشـمگیر بارش برف است.

وی ادامـه داد: بـر اسـاس آمارهـای اداره هواشناسـی در سـال زراعی ۳۲۹ میلی‌متر بارندگی داشـتیم این در حالی است که سال گذشته ۵۳۰ میلی‌متر بارش ثبت شده است.

مدیر امور آب و فاضلاب روانسـر یادآور شد: ۱۰۰ درصـد جمعیـت شـهری و ۹۱ درصد جمعیت روسـتایی ایـن شهرسـتان از آب آشـامیدنی برخوردار هسـتند.صالحی گفت: آب شـهر روانسـر از دو حلقه چاه و آب شرب روستاها نیز از ۹ حلقه چاه و ۲۵ دهنه چشمه تامین می‌شود.

وی با اشاره اینکه شهرسـتان روانسر ۴۷ هزار نفـر جمعیـت دارد تصریح کرد: امـور آب و فاضلاب شهرسـتان روانسـر ۱۰ هزار و ۱۴۸ مشترک شهری و شـش هزار و ۲۵۰ مشترک روستایی دارد.

معاون بهره برداری و توسعه فاضلاب شرکت آبفای گیلان:

بازسازی و نصب ۲ دستگاه سافت استارتر در تصفیه خانه فاضلاب رشت

علی قلی پور

معاون بهـره بـرداری و توسـعه فاضلاب شرکت آبفای گیلان از بازسـازی و نصب ۲ دسـتگاه سافت اسـتارتر حوض هوادهی و اسکروپمپ میانی تصفیه خانه بزرگ فاضلاب رشـت خبر داد.

رضا غیاثی با اشاره به نقش راه اندازهای نرم یا سافت اسـتارترها برای عملکرد ایمن موتورها در سیسـتم برق تصفیه خانه‌ها گفت: سافت اسـتارترها با افزایش بسـیار تدریجی ولتاژ، منجر به راه اندازی بسـیار روان موتورها و در نهایت افزایش عمر موتور و کاهش هزینه‌های بهره‌برداری می‌شوند.

وی افزود: بهسازی ۲ دسـتگاه سافت استارتر مربوط به اسـکروپمپ‌های اولیه تصفیه خانه فخب نیز در دست اجراست که به زودی بهره برداری از آن آغاز می‌شود.

استاندار هرمزگان:

فاز نهایی آب شیرین کن بندرعباس پنجشنبه افتتاح می‌شود



اسـتاندار هرمزگان در نشست شـورای حفاظت از منابع آب اسـتان، با اشـاره به بارش ۱۲میلی متری در بازه زمانی مهرماه ۹۹ تـا فروردین ماه سال جاری و کاهش ۸۸درصدی میزان بارندگی نسبت به مدت مشـابه در سال گذشـته، اظهار داشت: میزان مصرف آب شرب استان هشت‌هزار و ۳۰۰لیتر در ثانیه اسـت که دوهزار و ۵۰۰لیتر کسری تولید آب داریم و به لحاظ تأمین و مدیریت منابع آب شرب و کشاورزی سـال سختی پیش رو داریم. فریدون همتی اشاره به اقداماتی که در خصوص مدیریت منابـع آبی و جبران کمبود آب در استان در حال انجام است، افزود: پنجشنبه نهم اردیبهشت ماه، فاز نهایی آب شیرین کن ۱۰۰هزار مترمکعبی بندرعباس به صورت ویدئو کنفرانس و به ارزش یک هـزار و ۴۰۰میلیارد تومان افتتاح می‌شود.وی گفت: با افتتاح این فاز که خط انتقال ۳۵کیلومتری، آب تولیدی این آب شیرین کن را به مخازن داماهی منتقل می کند، ظرفیت منابع آب شرب شهر بندرعباس به میزان ۶۰هزار متر مکعب افزایش می‌یابد و بخشی از مشکل تأمین آب شهر بندرعباس حل می‌شود.

همتی، با بیان اینکه تا پیـش از دولت دوازدهم، هیچ سـهمی از منابع آبی شهر میناب برای مردم این شهر در نظر گرفته نشـده بود، تصریح کرد: با مجموعه اقدامات و برنامه ریزی‌هایی که در حال عملیاتی شـدن است، آب سد اسـتقلال میناب برای کشاورزی مورد اسـتفاده قرار می‌گیرد و تا پایان تیرماه برای پیشگیری از برداشت بی رویه از سفره‌های زیرمینی، آب شرب شهر میناب نیز از سد سرنی تأمین می‌شود.

اسـتاندار هرمزگان، حمایت دولت بـرای بهره برداری از آب شیرین کن‌ها را یکی از عوامل اصلی آزادسـازی منابع آبی میناب برای تأمین مصرف بخش کشاورزی و آب شرب این شهرستان عنوان کرد و گفت: خوشـبختانه با راه اندازی کامل آب شیرین کن ۱۰۰هزارمترمکعبی بندرعباس و سهم استان از آب شـیرین کن یک‌میلیون مترمکعبی، دغدغه چندانی برای تأمین آب شـرب بندعباس نداریم اما با توجه به شـرایط خشکسـالی، مردم باید آب را با دقت مصرف کنند که بتوانیم تابستان امسال را بدون تنش آبی پشت سر بگذاریم.

وی، عدم وجود منابع آبی در برخی روسـتاها را علت اصلی آبرسانی سـیار به این مناطق عنوان و اضافه کرد: بر مبنای تکلیفـی که برای خدمت رسانی به مردم شریف اسـتان برای خود تعریف کرده ایم، علی‌رغم پراکندگی این روستاها و منابع مالی هنگفتی که برای انتقـال آب به این مناطق صرف می‌شود ، عملیات آبرسانی را با بهره گیری از تمام امکانات به مردم این روستاها ادامه می‌دهیم اما با توجه به شرایط خشکسالی لازم است مردم در مدیریت مصرف منابع آبی با ما همکاری داشته باشند.

همتی همچنین از آبرسانی از سد سهران به شهر گوهران و ۱۳ روستای بشاگرد نیز خبر داد و افزود: با حمایت دولت، اقدامات خوبی در راستای تأمین، ذخیره، انتقال و توزیع منابع آبی در استان صورت گرفته و بسـیاری از پروژه‌ها در طول پنج یا شش ماه آینده به بهره برداری می‌رسد.

اسـتاندار هرمزگان، انتقال آب از سـد سرنی به سیریک، انتقال آب از سـد جگین به روستاهای غرب جاسـک، احداث خط انتقال آب به رویدر، احداث خط انتقال آب از دریا به جناح و بسـتک، راه اندازی آب شیرین کن روستای زیارت سیریک، احداث آب شـیرین کن سـرخون، احـداث دو آب شـیرین کن در قشـم و افزایش ظرفیت سه هزار مترمکعبی آب شـیرین کن مپنا را از جمله برنامه‌های در دسـت اجرای دولت برای جبران کمبود منابع آبی اسـتان عنوان کـرد و افزود: به جرأت می توان گفت، مجموعه اقداماتی که برای تأمین آب شـرب در دولت دوازدهم در شهرها و روسـتاهای اسـتان انجام گرفته، در هیچ مقطع چهارساله‌ای بعد از انقلاب انجام نشده و جزئیات آن به‌زودی منتشر می شود.

وی، با اشاره به برنامه ریزی برای ایجاد منابع آب پایدار برای مراکز مهم جمعیتی استان، گفت: این اقدامات و فعالیت‌های در دسـت اجرا مانند آب شیرین کن‌ها، نیاز آب شرب استان را در تا ۳۰سال آینده تضمین می کند.

استاندار سمنان:

بخش تولید و صنعت استان سمنان تشنه آب است

استاندار سمنان بعد از ظهر پنجشنبه در جلسه شورای گفتگوی دولت و بخش خصوصی استان سـمنان به میزبانی اسـتانداری با بیان اینکه تأمین آب و برطرف نمودن موانع پیش رو در این مسیر، نیاز اصلی توسـعه تولید و بخش صنعت در استان سمنان است، ابراز داشت: رفع موانع تولید از مهم‌ترین پشتیبانی‌ها در حوزه تحقق شعار سال است.

علیرضا آشناگر با بیان اینکه یکی از موانع جدی تولید و توسـعه در استان، مسـاله تامین‌آب است که باید در بحث بُرش اسـتانی مبتنی بر ظرفیت‌های استان برای تحقق شعار سال، مَد نظر قرار بگیرد، ابراز کرد: پیگیری‌ها برای تأمین آب در اسـتان از چندین مجری در دستور کار قرار دارد.

استاندار سمنان گفت: انتقال آب دریای خزر به فلات مرکزی یکی از این موارد است که اقداماتی در این حوزه از جمله مکاتبـه با رییس جمهور و پیگیری برای ورود سـرمایه‌گذار برای اجرای پروژه در حـال انجام اسـت. همچنین مبحث استفاده از پساب نیز توسط شهرداری سمنان در حال انجام اسـت که لازم است در این خصوص با هماهنگی و مساعدت دسـتگاه‌های مرتبط، تسـریع صورت گیرد تا با تأمین آب در استان، بخش صنعت ما معطل تأمین آب نباشد.

آشـناگر با بیان اینکه به هیچ عنوان، امروز و با شـرایط فعلی استان، مجوز اسـتقرار صنایعی که نیاز به آب فراوان دارند داده نمی‌شـود و در شرایط فعلی شاهد رونق صنایع آب بَر در استان سمنان نخواهیم بود، گفت: تحقق شعار سال به عنوان یک وظیفه برای دسـتگاه‌های اجرایی و یک اسـتراتژی برای بخش خصوصی است که نیاز است بُرش استانی در خصوص ارائه راهکارها برای تحقق شعار سال توسـط اتاق بازرگانی، صنایع، معادن و کشاورزی اسـتان در دستور کار قرار گیرد.

مدیرعامل شرکت گاز استان اصفهان مطرح کرد:

۲۱میلیارد مترمکعب گاز طبیعی در استان اصفهان مصرف شد

مدیرعامل شرکت گاز استان اصفهان گفت: با افزایش ۲۰ درصدی مصرف گاز در بخش خانگی در استان طی سال گذشته، میزان مصرف گاز به بیش از ۲۱ میلیارد متر مکعب رسید.

به گزارش روابط عمومی شـرکت گاز اسـتان اصفهان سـید مصطفی علوی مدیر عامل این شـرکت، با بیان اینکه یک میلیون و ۹۳۲ هزار مشترک و بیش از دو میلیون مصرف کننده گاز طبیعی در سطح استان وجود دارد، اظهار داشت: سال گذشته بیش از ۵۴ هزار و ۶۳۰ مشترک گاز طبیعی در بخش‌های خانگی، صنعتی وعمومی به تعداد مشترکین شرکت اضافه شد.وی گفت: سالی که گذشـت حدود ۵میلیارد متر مکعب گاز طبیعی در بخش خانگـی، ۱۵میلیارد متر مکعب در بخش صنعت و نیروگاه‌ها و حدود یک میلیارد نیز در بخش‌های عمومی نظیر؛ نهادهای فرهنگی، آموزشی، اماکن مقدسه و.... به مصرف رسید. مهندس علوی، با اشاره به اینکه در حال حاضر ۱۱۱ شهر و یک هزار و ۶۰ روستا در سطح اسـتان اصفهان از نعمت گاز طبیعی برخوردار هستند، ابراز داشت: در سـال گذشته بیش از ۴۶۸ کیلومتر شبکه گذاری و ۱۲ هزار انشعاب در سطح استان اجرا شده است.

مدیرعامل شرکت گاز استان اصفهان، همچنین با بیان اینکه در حال حاضر حدود ۹ هزار و ۶۷۰ واحد صنعتی در سطح اسـتان مصرف کننده گاز طبیعی هسـتند، ادامه داد: یک هزار و ۷۰ مشترک صنعتی طی سال گذشته از نعمت گاز طبیعی برخوردار شـدند.وی، اضافه کرد: برای جلوگیری از قطع گاز به دلیل افزایش مصرف و برودت هوا به دنبـال کاهش دو درجه‌ای دمای هوا در اسـتان اصفهان طی زمسـتان ۱۳۹۹، طبق برنامه ریزی و کارشناسـی لازم با اعمال محدودیت‌های مختصـر در مصرف گاز برخی صنایع، توانستیم توزیع گاز را به صورت مستمر مدیریت کنیم.

مدیر دفتر خدمات مشـترکین آبفای اسـتان اصفهان از نظـارت دقیق و سـخت گیرانـه بر مصـرف آب در کاربری‌های مختلف خبر داد.

میثم اعلایی گفت: طرح پایش‌های دوره ای محسوس و نامحسوس انشعابات آب با هدف نظارت بر انطباق مصرف آب با کاربری‌های تعیین شـده و اسـتفاده متناسب از ظرفیت مشخص شده، با قدرت در حال اجرا است.

وی با بیان این که این طرح بـه منظور صیانت از حقوق شـهروندان عملیاتی می‌شـود، اظهارداشت: لازم است مشترکین، آب شبکه توزیع را فقط مطابق با در کاربری مجاز تعریف شـده مصرف کنند در غیـر این صورت بر اسـاس ضوابط و اختیارات قانونی موجـود، با متخلفان برخورد می‌شود.

وی با تاکید بر این نکته که مصرف آب در هر نوع کاربری به غیر از کاربری تعریف شده در قرارداد واگذاری انشعاب آب ممنوع است، بیان داشت: نه تنها استفاده از آب شرب برای مواردی همچون سـاخت و سـاز، غیرمجاز است، بلکه نمی‌توان از آب کاربری‌هـای خانگی برای مصارف غیرخانگی نظیر اماکن تجاری نیز اسـتفاده کرد و انجام این کار خلاف قانون است.

وی در ادامه به سیاسـت سـخت گیرانه شـرکت آب و فاضلاب اسـتان برای واگذاری انشـعاب به اماکن غیر مسکونی مانند باغ، کارواش، اسـتخر و کاربری‌هایی از این دسـت پرداخت و افزود: با توجه به این که به دلیل وقوع خشکسالی‌های مستمر، با بحران کم آبی در استان مواجه هستیم، مدیریت مصارف آب شرب و بهداشت در استان از اهمیت به سزایی برخوردار است و سال‌هاست که واگذاری آب به مصارف غیر مسکونی مشروط به اخذ تاییدیه در کارگروه تخصیص آب شرکت است .

اعلایی ادامـه داد: در مواردی که واگذاری انشـعاب به کاربری‌های غیرمسکونی انجام شود، ظرفیت تخصیص یافته فقط در حد تامین آب شـرب و بهداشت کارکنان آن مجموعه خواهد بود و شـرکت آب و فاضلاب تعهدی در خصوص تامین آب در مصارف غیر از شرب و بهداشت ندارد.

مدیر خدمات مشترکین آبفای استان اصفهان در بخش دیگری از سـخنان خود افزود: در سـال گذشته همه گیری و شیوع ویروس کووید ۱۹ و الزام به رعایت بیشتر نکات بهداشتی از جمله شستشوی مکرر دست‌ها باعث شد تا متوسط مصرف آب اسـتان پس از حدود یک دهه که شیب نزولی داشـت، با افزایش ۲۰ درصدی مواجه شود.

اعلایی تصریح کرد: با وجود این همچنان در سال گذشته ۸۰ درصد از مشـترکین خانگی کمتر از ۲۰ متر مکعب آب مصرف کردند و تنها ۱,۲ درصد از مشترکین مصرف بالاتر از ۴۰ مترمکعب در ماه داشتند.

وی در پایان با اشاره به شـرایط خاص تابستان پیش رو، از مشترکین این شـرکت تقاضا کرد همچون گذشته با بهینه سـازی و مدیریت مصرف، با خدمتگزاران خود در شرکت آب و فاضلاب استان اصفهان در مدیریت بحران کم آبی تابستان ۱۴۰۰ همکاری تنگاتنگ داشته باشند.

اجرای طرح پیمایش انشعابات آب مطابق با کاربری‌های
مدیر دفتر خدمات مشترکین آبفای استان خبر داد:

مدیر عامل شرکت آبفای چهارمحال و بختیاری خبر داد:

افتتاح مدرن ترین تصفیه خانه آب چهار محال و بختیاری

رییس هیئت مدیره و مدیرعامل این شرکت از افتتاح مدرن ترین تصفیه خانه آب آشامیدنی در شهر سامان این استان خبر داد. به گزارش روابط عمومی و آموزش همگانی شرکت آب و فاضلاب استان چهارمحال و بختیاری ، احمدرضا محمدی با اعلام این خبر افزود: در سال تولید پشتیبانی‌ها ، مانع زدایی‌ها و در سومین هفته از پویش ملی #هر هفته الف –ب –ایران «ساخت و سازها»و«ساز و کارها» در سال ۱۴۰۰ که در وزارت نیرو سومین سال خود را سپری می‌نماید به صورت متمرکز و همزمان با سه استان دیگر با حضور ویدئو کنفرانسی وزیر محترم نیرو و مسئولین استانی و شهرستانی تصفیه خانه آب آشامیدنی شهر سامان در اسـتان چهارمحال و بختیاری مورد بهره برداری قرار گرفت. دکتر اردکانیان وزیر محترم نیرو نیز در ارتباط تصویری که در محل تصفیه خانه آب سامان برقرار شد، ضمن توجه دادن مردم به مدیریت مصرف دستور افتتاح و بهره برداری از این تصفیه خانه مهم ومدرن را صادر نمودند و افزودند: این تصفیه خانه مهم دربخش ساخت وسازی پویش هر هفته الف –ب –ایران است که انشاا... مبارک مردم آن خطه از سرزمین ایران اسلامی باشد. مدیرعامل شرکت آبفای چهارمحال و بختیاری در این مراسـم گفت: این تصفیه خانه با اعتباری بالغ بر ۵۱۰ میلیارد ریال و زمینی به مساحت ۲۳۵۶۰ متر مربع برای جمعیت طرح ۳۰ هزار نفری ساخته شده است. وی ساخت مخازن آب خام و شیر خانه –ساختمان اختلاط سـریع و کلاریفایر –واحدهای آزمایشگاه –سـاختمان فیلتراسیون وکلرزنی –مخزن ۱۰۰۰ متر مکعبی آب پاک –ایسـتگاه پمپاژ –ساخت تابلو قدرت وابزار دقیق –اجرای خط انتقال از آبگیر به تصفیه خانه به طول ۲۷۰۰ متر با لوله سایز ۴۰۰ چدن داکتیل و اجرای خط ۲۵۰ و ۳۵۰ به طول ۵۵۰۰ متر با لوله فولادی از تصفیه خانه به مخازن شهر سامان را از جمله عملیات اجرایی این پروژه نام برد. دکتر محمدی در توضیحات خود به مباحث فرایندی اشاره کرد و افزود: مراحلی که آب برای تصفیه شدن طی می کند؛ شامل: آبگیری –پیش تصفیه و ته نشینی – پمپاژ آب خام از محل آبگیر تصفیه خانه - متعادل سازی آب خام در مخازن روباز – پیش گند زدایی –اختلاط سریع –انعقاد - ته نشینی و فیلتراسیون دو لایه متشکل از سیلیس و ذغال آنتراسیت – گندزدایی نهایی و پمپاژ آب تصفیه شده به مخازن آب شرب می‌باشد. یاد آوری می گردد در این مراسـم که با رعایت تمامی پروتکلهای بهداشتی برگزار گردید، معاون محترم امور عمرانی استانداری مهندس نظری –امام جمعه محترم شهر سامان حاج آقا عقیلی –فرماندارمحترم سامان و تنی چند از مسئولین استانی و شهرستانی نیزحضور داشتند. قابل ذکر است تاثیرات اجتماعی واهداف کمی این پروژه‌ها تامین آب سالم ، بهداشتی، پایدار و با کیفیت برای اهالی محترم و شریف شهر سامان و گردشکران این شهر توریستی در استان چهارمحال وبختیاری می‌باشد.



اخبار

کشف کوزه سفالی متعلق به عصر مفرغ میانی در کرج

فرمانـده یگان حفاظت اداره کل میـراث فرهنگی، گردشـگری و صنایع دستی اسـتان البرز از کشف و ضبط کوزه سـفالی مربوط به عصر مفرغ در کرج خبر داد. سرهنگ علی فتح فتحیان گفت: به دنبال گزارش‌های مردمی مبنی بر وجود یک اثر تاریخی در منزل شخصی واقع در یکی از مناطق شهر کرج عوامل یگان حفاظت به محل اعلام شدند.وی ادامه داد: این کوزه تاریخی پس از کشـف و بـه اداره کل میراث فرهنگی ، گردشگری و صنایع دستی استان انتقال یافت.فتحیان بیان داشت: بر اساس بررسی‌های اولیه کارشناسان معاونت میراث‌فرهنگی این کوزه سفالی متعلق به عصر مفرغ میانی است .

افزایش ۹۳ درصدی کمک‌های مردمی به مددجویان در البرز

مدیـر کل کمیته امداد امـام خمینـی (ره) البرز اعلام کرد که پارسـال میزان کمک‌های مردمی به مددجویان کمیته امداد اسـتان در قالب پرداخت صدقه نسبت به سـال ۹۸ حدود ۹۳ درصد افزایش داشـت.محمد محمدی فرد اظهار داشـت: مردم خیر این استان در سال گذشـته ۱۶میلیارد تومان صدقه نقـدی و غیر نقدی پرداخـت کردند که این میزان نسـبت به مدت مشـابه سـال گذشته ۹۳ درصد رشد داشته است.وی اضافه کرد: کمک‌های جمع‌آوری‌شـده از صندوق‌های صدقـات مطابق جدول سـهم‌بندی و مبتنی بر نیاز جامعه هدف در امور معیشتی، درمان، مسـکن، جهیزیه و تحصیل نیازمندان هزینه شـده اسـت .وی گفـت: اکنون حدود ۱۷۰ هزار صندوق صدقات فعال در اسـتان البرز وجود دارد که ۱۵۸ هزار صنـدوق در اختیار مشـترکان خانگی و بقیه در قالـب صندوق بزرگ و متوسـط در معابر، ادارات، مجتمع‌های تجاری و مدارس نصب‌شده‌اند. محمدی فرد خاطرنشان کرد: همچنین بیش از ۳۰۰ مرکز نیکوکاری در استان البرز راه‌اندازی شده است.وی گفت: افراد می‌توانند با ارسال یک پیامک خالی به سرشماره ۸۸۷۷ و انجام مراحل، با انتخاب رقم موردنظر خود، عضو سـامانه پیامکی شوند.وی یادآور شد: همچنین کد #۰۲۶*۸۸۷۷* و همچنین اپلیکیشـن صدقات «مبین» به‌عنوان درگاه‌های نوین کمیته امداد برای دریافت کمک‌های مردم خیر پیش‌بینی شده است.

اجرای طرح «تام» در چهارمحال و بختیاری

طرح «تام» به منظور تامین مالی واحدها وپروژه‌های دارای اولویـت صنعـت و معـدن در چهارمحال و بختیاری اجرایی شـده است.رییس سازمان صمت استان گفت: بمنظور تامین مالی واحدها و پروژه‌های دارای اولویت بخش صنعت و معدن طرح تام دراستان وارد مرحله اجرا شده است. سجاد رستمی افزود: این طرح با توجه به تفاهم نامه سه جانبه همکاری بین معاونت طرح و برنامه وزارت صنعت، معدن و تجارت، بانک صنعت و معدن و سـازمان توسعه و نوسازی معادن و صنایـع معدنی (ایمیدرو) اجرایی شـده است.رستمی افزود: فعالان عرصه صنعت، معدن و تجارت اسـتان می‌توانند به منظور استفاده از طرح تام به سامانه https://www.behinyab.ir مراجعه کنند.رییس سازمان صمت استان تصریح کرد:این تسهیلات برای تامین مالی واحدها و طرح‌های دارای اولویت بخش صنعت، معدن و تجارت وبرای مواردی همچون فعال کردن ظرفیت‌های خالی محصولات صنعتی منتخب، اجرای هرچه بیشتر نهضت ساخت داخل، فعال سازی واحدهای راکد، تکمیل طرح‌های نیمه تمام، پیشران و گلوگاهی، توسعه صادرات غیر نفتی، احیاء، فعالسـازی و توسـعه معادن کوچک مقیاس، طرح‌های فناورانه و تامین مالی اصناف در سطح استان پرداخت خواهد شد.

صاحب امتیاز و مدیرمسئول: اسماعیل کریمیان
دفتر مرکزی: شهرکرد، خیابان مولوی شرقی، کوچه ۳۹، مجتمع سبز طبقه اول
تلفن: ۳۳۳۴۷۰۰۱-۰۳۸
دفتر سرپرستی تهران: تهران، خیابان شریعتی، خیابان دولت، نرسیده به خیابان کیکاووس، نبش کوچه گلچین، پلاک۳۹۳ طبقه اول واحد یک
تلفن ۰۹۱۹۳۹۳۶۲۹۰
چاپ: شاخه سبز

کیمیای ایران

روزنامه سراسری اقتصادی - اجتماعی

سه‌شنبه
۰۷ اردیبهشت ۱۴۰۰
شماره ۱۱۰۱

NEWSKIMIA@GMAIL.COM
KIMIANEWS.IR

آبفا

کاهش ۱۰ درصدی ذخیره آب سدهای کرمانشاه



الهه فرهادی

مدیرعامل شرکت آب منطقه‌ای کرمانشاه، وضعیت منابع آبی استان را نگران کننده دانست و گفت: آب ذخیره شده پشت سدها نسبت به مدت مشابه سال قبل ۱۰ درصد کاهش یافته است.وی با اشاره به اینکه امسال با خشکسالی شدید دست و پنجه نرم می‌کنیم، افزود: کاهش بارندگی‌ها بر مخازن آب زیر زمینی و جریان‌های آب سطحی نیز تاثیر گذار است و شاهد کاهش در این بخش نیز خواهیم بود. مدیرعامل شرکت آب منطقه ای کرمانشاه ادامه داد: با توجه به پیش بینی‌های انجام شده میزان ذخایر سدها برای تامین آب مورد نیاز کافی است و هیچ نگرانی در این زمینه وجود ندارد.درویشی با تاکید بر اینکه صرفه جویی در مصرف آب امسال باید با جدیت از سوی مردم رعایت شود، تاکید کرد: به زودی کمیته‌هایی برای کنترل میزان مصرف با هماهنگی جهاد کشاورزی و آب و فاضلاب تشکیل خواهد شد.وی بر ضرورت اجرای طرح احیا و تعادل بخشی منابع آب زیرزمینی تاکید کرد و یادآور شد: باید در بخش تعیین تکلیف چاه‌های غیر مجاز، تهیه و نصب کنتورهای هوشمند، اصلاح و تعدیل پروانه‌ها با جدیت بیشتری فعالیت کنیم.به گفته مدیرعامل شرکت آب منطقه‌ای کرمانشاه، از ۲۳ محدوده مطالعاتی، ۱۰ محدوده دارای شرایط بهره‌برداری آزاد، ۹ محدوده دارای شرایط بهره‌برداری ممنوعه و ۲ محدوده دارای شرایط ممنوعه بحرانی است. درویشی از کسری مخازن آب استان هم خبر داد و اضافه کرد: متوسط کسری مخازن آب زیرزمینی استان در حدود ۲۰ سال اخیر سالانه ۴۴ میلیون مترمکعب بوده و بر اساس این برنامه همچنین تا انتهای برنامه هفتم توسعه باید صرفه جویی ۲۵۴ میلیون مترمکعبی در منابع آبی استان صورت بگیرد که سهم هر بخش از جمله بخش کشاورزی، آب منطقه‌ای، آب و فاضلاب و حوزه صنعت مشخص است.مدیرعامل شرکت آب منطقه‌ای استان گفت: منبع تامین آب مورد نیاز مردم استان کرمانشاه متنوع است و آب مصرفی از محل سدها، چشمه‌ها، رودخانه‌ها و چاه‌ها تامین می‌شود.

برگزاری آزمون مقایسات بین آزمایشگاهی شرکت آب و فاضلاب گیلان

علی قلی پور

مدیر مرکز پایش و نظارت بر کیفیت آب این شرکت گفت: یک آزمون بین آزمایشگاه‌های امور آبفای شهرستان‌های رشت، لنگرود، انزلی، فومن، رودسر، لاهیجان و تصفیه خانه بزرگ آب استان در بخش‌های میکروبی، بیولوژی، فیزیکوشیمیایی و تعداد پارامتر برگزار شد.ضحی حجازی افزود: مقایسات بین آزمایشگاهی بر اساس استانداردهای جهانی، یکی از بخش‌های مهم در برنامه‌های کنترل کیفیت آب است که با سازماندهی، اجرا و ارزشیابی آزمون‌های انجام شده بر روی نمونه یکسان، توسط دو یا چند آزمایشگاه، این فرصت را در اختیار آزمایشگاه‌ها قرار می‌دهد تا در کنار اعتباربخشی نتایج آزمایشگاهی خود، دقت، صحت نتایج و عملکرد آزمایشگاه‌های تحت پوشش را پایش کرده و در جهت شناسایی و رفع خطاهای سیستماتیک احتمالی با هدف جلب اعتماد مشترکین شرکت اقدام کنند.

سرپرست اداره کل تعاون، کار و رفاه اجتماعی استان یزد:

تعاونی‌های استان یزد سال گذشته صادرات ۱۵۳هزار دلاری را تجربه کردند



سرپرست اداره کل تعاون، کار و رفاه اجتماعی استان یزد درنشست خبری مجازی با خبرنگاران با اشاره به آغاز هفته کار و کارگر، اظهار کرد: مهم ترین عامل توسعه در جوامع نیروی انسانی است و نام‌گذاری سال‌های اخیر با موضوع اقتصاد و تولید از سوی مقام معظم رهبری به عنوان ضرورت استراتژیک کشور، بیانگر اهمیت اهتمام به حوزه کارگری است.به گزارش خبرنگار روزنامه کیمیای ایران از یزد، «عماد تشکری» افزود: خوشبختانه اولین سالی بود که افزایش حقوق کارگران بیش از میزان تورم کشور بود و امیدواریم که امسال در مقاطع مختلف، دیگر مشکلات این جامعه‌ی کم‌توقع در کشورمان نیز رفع شود.

تشکری در ادامه با بیان این که ۵۷ درصد فعالیت دولت در حوزه وزارت تعاون، کار و رفاه اجتماعی انجام می‌شود، به نقش هماهنگ کنندگی این دستگاه اشاره و خاطرنشان کرد: یکی از حوزه‌های فعالیتی این اداره کل مربوط به بخش مدیریت اجتماعی است که عمدتا به فعالیت‌های فرهنگی اجتماعی کارگران می‌پردازد و در همین رابطه مسابقات متعددی سال گذشته در موضوعات مختلف برای کارگران استان برگزار شده و خوشبختانه افتخارات متعددی را در سطح کشور نصیب استان یزد کرده است.

وی از فعالیت ۱۹۳ خانه بهداشت کارگری در واحدهای تولیدی بالای ۵۰ نفر خبر داد و گفت: خوشبختانه با تلاش‌های صورت گرفته و در شرایطی که بسیاری از بخش‌ها درگیر بیماری کرونا هستند، در واحدهای تولیدی بزرگ استان که دارای خانه بهداشت هستند، شاهد کمترین مشکل در این رابطه بوده‌ایم. این مسئول با اشاره به فعالیت حدود سه هزار تعاونی از مجموع شش هزار تعاونی تشکیل شده در استان، گفت: در حال حاضر ۱۰۰ هزار نفر در تعاونی‌های فعال استان عضو هستند و این تعاونی‌ها برای ۵۴ هزار نفر در استان ایجاد شغل کرده است.

وی همچنین با بیان این که هم‌اکنون ۱۶ اتحادیه تعاونی در استان فعالیت دارد، افزود: ۵۵ درصد از تعاونی‌های استان در حوزه خدمات، ۳۵ درصد در بخش تولید و ۱۰ درصد نیز در بخش کشاورزی فعالیت دارند.

تشکری، ارزش صادارت سال گذشته تعاونی‌های استان را بیش از ۱۵۳ هزار دلار عنوان و تاکید کرد: قطعاً برای تحقق سهم ۲۵ درصد سهم اقتصاد تعاونی در کشور نیازمند حمایت‌ها و تامین زیرساخت‌های درخور این سهم از اقتصاد کشورمان هستیم.

وی با اشاره به تشکیل ۵۷ تعاونی جدید در استان طی سال گذشته، از نظارت متمر بر فعالیت تعاونی‌ها خبر داد و گفت: سال گذشته ۱۴۹۹ مورد نظارت بر تعاونی‌ها، ۲۷ مورد حسابرسی تعاونی‌ها، ۵۵ مورد رسیدگی به شکایات تعاونی‌ها، سه مورد کمک به توسعه تشکیل تعاونی‌های فراگیر و سهامی عام و همچنین برگزاری ۵۳ هزار ساعت دوره آموزشی برای تعاونی‌ها انجام شده است.

این مسئول در مورد فعالیت‌های صورت گرفته در بخش مدیریت روابط کار استان نیز گفت:خوشبختانه فضای کاری خوبی در استان برقرار است که ماحصل تلاش در بخش‌های شوراهای حل اختلاف و تشخیص است که سالانه تعداد زیادی پرونده‌های کارگری و کارفرمایی را در جهت بهبود فضای کسب و کار و سلامت روابط کارگر و کارفرما در استان پیگیری می کنند.

وی از وجود ۲۹۱ مورد تشکل کارگری در استان خبر داد و گفت: وجود این تشکل‌ها که هم اکنون دارای ۷۵ هزار و ۱۹۰ عضو هستند، در جهت پیگیری حقوق کارگری بسیار حائز اهمیت است. تشکری به تعطیلی برخی واحدهای تولیدی استان در مقطع زمانی سه ماهه ابتدای سال گذشته و در جریان موج اول بیماری کرونا اشاره و گفت: طی این بازه زمانی تعدادی از کارگران دچار بیکاری شدند که در این باره ۱۶ هزار ثبت‌نام و ۱۳ هزار نفر واجد شرایط پرداخت بیمه بیکاری شدند که این موضوع نیز از سوی دولت و تحت عنوان بیمه بیکاری ناشی از کرونا پرداخت و در سنوات بیمه‌ای آنها در تامین اجتماعی درج شد.

وی ادامه داد: طی ۹ ماهه باقی مانده سال گذشته طبق روال معمول هر ساله، ۵۲۹۳ نفر برای بیمه بیکاری به اداره کل مراجعه کردند که ۳۷۳۵ نفر مشمول دریافت بیمه بیکاری و در حین حال طی همین مدت ۲۰۳۷ نفر قطع بیمه بیکاری شدند.

مدیرکل تامین اجتماعی استان گیلان:

جامعه کارگری بیش از ۶۰ درصد بیمه شدگان تامین اجتماعی گیلان را تشکیل می‌دهند



مهدی یادگاری

کارگران ساختمانی، باربران و بخش عمده ای از بیمه شدگان اجباری و مقرری بگیران بیمه بیکاری تامین اجتماعی را جامعه کارگری تشکیل می‌دهد. علی حسین نژاد، مدیرکل تامین اجتماعی استان گیلان در آغازین روز هفته کارگر با گرامیداشت این مناسبت، کارگران را اصلی ترین بخش نیروهای مولد جامعه در عرصه تولید و گردش چرخهای اقتصادی کشور دانست.مدیرکل تامین اجتماعی گیلان با بیان اینکه در حال حاضر بیش از ۴۳۳ هزار بیمه شده اصلی در گروه‌های مختلف اجباری، مشاغل آزاد، اختیاری، قالیبافان، رانندگان، کارگران ساختمانی و... به اتفاق افراد تبعی خود تحت پوشش تامین اجتماعی گیلان هستند اذعان داشت: حدود ۲۵۰ هزار نفر از این افراد یعنی جمعیتی بیش از ۶۰ درصد بیمه شدگان تحت پوشش را جامعه کارگری تشکیل می‌دهند. وی افزود: بیش از ۲۹ هزار کارگر ساختمانی، افزون بر ۸۲۰۰ مقرری بگیر بیمه بیکاری، قریب به ۳۰۰ باربر و بخش عمده ای از جمعیت ۲۵۴۰۰۰ نفری بیمه شدگان اجباری، اصلی ترین گروه‌های جامعه کارگری را شامل می‌شوند. علی حسین نژاد با اشاره به اینکه در سایر گروه‌ها نیز به صورت موردی شاهد حضور افرادی در شغل‌های با ماهیت کارگری هستیم که راسا اقدام به بیمه پردازی می کنند، اظهار داشت: قرارگرفتن در لایه پایین بیمه پردازی در سطح حداقلی بارزترین ویژگی جامعه کارگری است که این موضوع در صورت رعایت مفاد قانونی و اجتناب از فرارهای بیمه ای بیانگر دریافت حداقل حقوق سال برای این قشر تلاشگر است.

فرماندار نیر:

کمبود آب در شهرک تخصصی آب شهرستان نیر، برطرف می‌شود



فرماندار نیر گفت: تامین آب واحدهای تولیدی مستقر در شهرک تخصصی آب این شهرستان با توجه به محدویت منابع آبی در اولویت برنامه‌های مسئولان قرار گرفته است. شجاع اقبالی به افت فشار آب شهرک تخصصی آب نیر اشاره کرد و افزود: به زودی مشکل شناسایی و در جهت تامین آب کافی برای شهرک اقدام خواهد شد.وی از تبدیل شهرک تخصصی آب نیر به قطب موفق تولید آب معدنی کشور خبرداد و اظهار کرد: این شهرک صنعتی یکی از منحصر بفردترین شهرک‌های تخصصی کشور است که زمینه تولیدات آن بسته‌بندی آب معدنی و محصولات مرتبط است.وی افزود: با حمایت‌های مسئولان و تامین زیرساخت‌ها شاهد حضور سرمایه‌گذاران فعال در این شهرک هستیم و هم‌اکنون پنج واحد تولیدی در این شهرک به بهره‌برداری رسیده و ۱۱ طرح صنعتی دیگر نیز در مرحله اجرا و ساخت و ساز است.فرماندار نیر گفت: با بهره‌برداری از این طرح‌های صنعتی این شهرک به قطب تولید محصولات آب معدنی کشور تبدیل شده و محصولات تولیدی آن به نقاط مختلف کشور و حتی کشورهای خارجی ارسال می‌شود. اقبالی، محل تامین آب این شهرک صنعتی را از چشمه‌های جاری کوه سبلان بیان کرد و افزود: این چشمه یکی از پاک‌ترین و گواراترین آب‌های ایران و جهان است.وی در زمینه برق ناحیه صنعتی نیر هم گفت: برای افزایش میزان برق ناحیه صنعتی به هفت مگاوات خط انتقال جدید به زودی راه‌اندازی خواهد شد.وی اظهار کرد: برای اجرای این پروژه ۱۲ میلیارد ریال اعتبار اختصاص یافته است.اقبالی با اشاره به اتمام زمین‌های فاز اول ناحیه صنعتی نیز بر لزوم احداث فاز دوم ناحیه صنعتی تاکید کرد.

ثبت اختراع فرآیند تولید پلی پروپیلن گرید رندوم کوپلیمر و محصول آن در تکنولوژی بازل برای اولین بار در جهان؛ افتخار آفرینی پتروشیمی شازند در جهت حفظ سلامت جامعه

متخصصین و مخترعین پتروشیمی شازند برای اولین بار در جهان، موفق به ثبت اختراع فرآیند تولید پلی پروپیلن گرید رندوم کوپلیمر و محصول آن در تکنولوژی بازل جهت استفاده در ساخت سیلندر سرنگ انسولین و سرنگ سه تکه شدند.

به گزارش روابط عمومی و امور بین الملل پتروشیمی شازند، جمعی از متخصصین و مخترعین پتروشیمی شازند برای اولین بار در جهان، موفق به ثبت اختراع فرآیند تولید پلی پروپیلن گرید رندوم کوپلیمر و محصول آن جهت استفاده در ساخت سیلندر سرنگ انسولین و سرنگ سه تکه شدند.

در کشور روزانه به طور متوسط حدود ۲ میلیون سرنگ انسولین مورد مصرف قرار می گیرد که در گذشته ماده اولیه تولید این نوع سرنگ‌ها، از پلی پروپیلن گرید J801 شرکت HYOSUNG کشور کره جنوبی مورد استفاده قرار می‌گرفت و سالیانه حدود ۵۰۰۰ تن از این گرید وارد کشور می‌شد که به دلیل تحریم‌های ظالمانه ایالات متحده آمریکا علیه جمهوری اسلامی ایران، واردات گرید مذکور متوقف شد و از این بابت مشکلاتی متوجه بخش سلامت جامعه شد.

محققین و متخصصین شرکت پتروشیمی شازند در راستای تحقق مسئولیت‌های اجتماعی خود در جهت حل این مشکل بزرگ که تاثیرات مستقیمی بر سلامت جامعه و حفظ جان هم میهنان مان داشت، با تشکیل تیم پژوهشی در واحد پلی پروپیلن شازند مطالعات و بررسی‌های خود را جهت امکان سنجی تولید این نوع گرید در واحد صنعتی آغاز کرد و پس از انجام فرآیند مهندسی معکوس توسط متخصصین پتروشیمی شازند و شناسایی مواد افزودنی نمونه گرید خارجی، تولید نمونه آزمایشگاهی آن را در اواخر سال ۱۳۹۷ و تحت عنوان ARP801 در این شرکت صورت پذیرفت که تولید آن مورد توجه استقبال مشتریان قرار گرفت.

با توجه به اینکه تولید پلی پروپیلن گرید رندوم کوپلیمر و محصول آن در تکنولوژی بازل برای اولین بار در جهان صورت پذیرفته است، فرآیند تولید و محصول تولیدی آن به عنوان ثبت اختراع، به شماره ثبت اختر ۱۰۳۰۴۳ مورخ ۱۳۹۹/۰۹/۱۵ با موفقیت مورد تایید مسئولین امر قرار گرفت.

شایان ذکر است در حال حاضر توسعه این گرید به منظور تولید سرنگ‌های دو تکه در حال پیگیری است و در آینده ای نزدیک، گرید مخصوص سرنگ‌های دو تکه نیز تولید و روانه بازار داخلی خواهد شد.

اخبار

کنترل روزانه درگاه‌های ارتباطی مشترکین آبفا توسط کارکنان سامانه ۱۵۲۲



تمام درگاه‌های ارتباطی مشترکین آبفای استان اصفهان روزانه مورد نظارت و کنترل قرار می گیرند. مدیردفترسامانه خدمات غیر حضوری شرکت آب و فاضلاب استان گفت: هم اکنون مشترکین از طریق ۶ درگاه مختلف خدمات شرکت را دریافت می کنند که به منظور اطمینان از کارکرد صحیح آن‌ها، توسط کارکنان سامانه ۱۵۲۲ کنترل می‌شوند.

روح ا... سعیدی، هدف از اجرای این طرح را ارائه خدمات شبانه روزی و بدون وقفه دانست و بیان کرد: با بررسی و کنترل روزانه کلیدهای درگاه‌های ارتباطی، هرگونه مشکلی در زمینه در خواست مشترکین برای دریافت خدمات ۲۳ گانه شرکت و پرداخت قبوض باشد، رفع می‌شود. وی به معرفی ۶ درگاه ارتباطی مشترکین آبفای اصفهان پرداخت و تصریح کرد: مشترکین می‌توانند از طریق تماس با شماره تلفن چهار رقمی ۱۵۲۲، ارسال پیامک به سر شماره ۳۰۰۰۰۱۵۲۲، ورود به پرتال شرکت به نشانی www.abfaesfahan.ir، نصب نسخه اندرویدی کارافزار (اپلیکیشن) خدمات همراه آبفای استان اصفهان و استفاده از کد دستوری ۱۵۱۵۲۲#*۶۶۵۵* با تلفن همراه، از خدمات غیرحضوری شرکت آب و فاضلاب استان اصفهان بهره مند شوند. سعیدی به خدمات ۲۳گانه شرکت آب و فاضلاب استان اصفهان که از طریق سامانه ۱۵۲۲ ارائه می‌شوند، اشاره کرد و گفت: واگذاری انشعاب آب، واگذاری انشعاب فاضلاب، تغییر کاربری انشعاب آب، پاسخ به استعلام مالکیت انشعاب آب، تغییر مشخصات مشترکین آب و فاضلاب، تغییر تعداد واحد مسکونی مشترکین آب و فاضلاب، تغییر ظرفیت قراردادی انشعاب آب، تغییر قطر انشعاب آب، تفکیک کنتور آب، تغییر مکان کنتور آب، آزمایش کنتور آب، تعویض کنتور آب، نصب سیفون اضافی فاضلاب، قطع موقت و وصل انشعاب آب، جمع آوری یا ادغام انشعاب آب، تسویه حساب بدهی مشترکین آب و فاضلاب، درخواست بررسی صورت حساب مشترکین آب و فاضلاب، اعلام کارکرد کنتور آب، مشاهده سوابق صورت حساب‌ها و پرداختی‌های مشترکین آب و فاضلاب، فروش آب تانکری، پاسخگویی به شکایات مرتبط با آب و فاضلاب، رسیدگی به پیشنهادات حوزه آب و فاضلاب و درخواست لوازم کاهنده مصرف آب از جمله این خدمات است.

حکم خلع ید معدن قزل قیه کردستان اجرا شد

رییس کل دادگستری استان کردستان از اجرای حکم خلع ید معدن قزل قیه در شهر «سریش‌آباد» استان کردستان خبر داد و گفت: حکم مربوط به خلع ید بهره‌بردار معدن که ستاد اجرایی فرمان امام (ره) شاکی پرونده بود، پس از طی تشریفات قانونی اجرا شد. حجت‌الاسلام سیدحسین حسینی افزود: با اجرای حکم خلع ید بهره‌بردار معدن قزل قیه، این معدن به ستاد اجرایی فرمان امام (ره) تحویل داده شد و هرگونه اقدام یا تصمیم‌گیری در خصوص معدن با ستاد اجرایی است.معدن قزل قیه یکی از معادن مرغوب سنگ مرمر است که در شهر سریش آباد استان کردستان واقع شده و با اینکه بهترین و گران قیمت‌ترین نوع سنگ مرمر از آن استخراج می‌شود، مردم این شهر سهمی از منابع معدنی نداشته و در محرومیت به سر می‌برند.

مدیرعامل شرکت فولاد مبارکه در دیدار با مدیران و رؤسای ناحیه فولادسازی تصریح کرد:

نیروی انسانی، مهم‌ترین عامل موفقیت فولاد مبارکه در سال ۹۹

مدیرعامل شرکت فولاد مبارکه اصفهان در جلسه کاری با حضور معاون بهره‌برداری، مدیران و رؤسای ناحیه فولادسازی و ریخته‌گری مداوم از نیروی انسانی به‌عنوان مهم‌ترین عامل موفقیت فولاد مبارکه در سال ۹۹ یاد کرد و گفت: با وجود مشکلات متعدد در سال گذشته از جمله کرونا، سالی طلایی برای فولاد مبارکه رقم خورد و این موفقیت مرهون تلاش ارزنده نیروی انسانی بوده است. حمیدرضا عظیمیان در خصوص امین مواد اولیه یادآور شد: هم‌اکنون فولاد مبارکه با نابسامانی و بی‌نظمی زیادی در تامین مواد اولیه مواجه است.

وی تصریح کرد: با وجود تمام مشکلات، سال قبل کارنامه درخشانی برای فولاد مبارکه به ثبت رسید و گام‌های بزرگی برای تحقق جهش تولید در شرکت برداشته شد. امسال نیز با تکیه‌بر همان نیروی انسانی متعهد و کوشای شرکت و با همین روحیه همدلی و همبستگی که در کارکنان وجود دارد، در جهت تحقق شعار سال گام برخواهیم داشت. عباس اکبری محمدی، معاون بهره‌برداری نیز در این جلسه ضمن ارائه گزارش میزان تولید در سال گذشته از حمایت‌ها و پشتیبانی‌های مدیرعامل در این زمینه قدردانی کرد.

مدیر فولادسازی و ریخته‌گری مداوم در ادامه این جلسه به پیش‌بینی تولید بیش از ۷ میلیون تن تختال در سال جاری اشاره کرد و گفت: این هدف با برنامه‌ریزی‌های به‌عمل‌آمده و کاهش ضایعات قابل‌دستیابی است.

غلامرضا سلیمی تولید تختال ۳۰۰ و ۲۵۰ میلی‌متر را از دستاوردهای خوب سال گذشته عنوان کرد و افزود: این دستاوردها حاصل تلاش کارکنان خدوم فولاد مبارکه و حمایت‌های مستمر مدیرعامل و معاونت‌ها است.وی در ادامه به پروژه‌های در دست اقدام ناحیه فولادسازی و ریخته‌گری مداوم در سال جاری نیز اشاره و تصریح کرد: پروژه‌های هات‌شارژ آهن اسفنجی وهات‌شارژ اسلب با هدف کاهش مصرف انرژی و افزایش تولید از مهم‌ترین و تاثیرگذارترین پروژه‌های در دست بررسی است. ضمن اینکه با توجه به اهمیت ماشین ریخته‌گری شماره ۱ در فولادسازی و مطابق با برنامه تولید در نورد گرم ۲، عملیات بهینه‌سازی و مدرن‌سازی این ماشین نیز در دستور کار قرار دارد.

سلیمی، بومی‌سازی را یکی از برنامه‌های مهم این ناحیه عنوان کرد و افزود: به‌منظور تولید پایدار در شرکت، بومی‌سازی همواره از جایگاه ویژه‌ای برخوردار بوده و در نواحی مختلف شرکت، با استفاده از دانش متخصصان داخلی و شرکت‌های دانش‌بنیان، از این ظرفیت برای ساخت و تامین تجهیزات و قطعات موردنیاز شرکت بهره گرفته شده است. نمونه بارز آن آخرین اقدام این ناحیه در زمینه بومی‌سازی صفحات مسی قالب ریخته‌گری است که با پوشش این صفحات، عمر آن‌ها دو برابر شده و صرفه‌جویی قابل‌ملاحظه‌ای برای شرکت به همراه داشته است.

گفتنی است در ادامه این جلسه دیگر مدیران و رؤسای ناحیه فولادسازی و ریخته‌گری مداوم نیز ضمن بیان نظرات خود، از حمایت‌ها و پشتیبانی‌های مدیرعامل قدردانی و بر ادامه تلاش و کوشش در جهت تحقق اهداف شرکت تاکید کردند.



کیمیای ایران

روزنامه سراسری اقتصادی - اجتماعی

پنجشنبه
۰۹ اردیبهشت ۱۴۰۰
شماره ۱۱۰۳

NEWSKIMIA@GMAIL.COM
KIMIANEWS.IR

صاحب امتیاز و مدیرمسئول: اسماعیل کریمیان
دفتر مرکزی: شهرکرد، خیابان مولوی شرقی، کوچه ۳۹، مجتمع سبز طبقه اول
تلفن: ۳۳۳۴۷۰۰۱-۰۳۸
دفتر سرپرستی تهران: تهران، خیابان شریعتی، خیابان دولت، نرسیده به خیابان کیکاووس، نبش کوچه گلچین، پلاک۳۹۳ طبقه اول واحد یک
تلفن ۰۹۱۹۳۹۳۶۲۹۰
چاپ: شاخه سبز

اخبار

۹ روستا در چهارمحال و بختیاری برق دار شدند

مدیر عامل شرکت برق استان گفت: ۹ روستا با ۶۵۰۰۰ میلیون ریال اعتبار از طریق اتصال به شبکه سراسری برق دار شدند.

فرهزاد افزود: روستاهای سربیشه وچشمه قاسم، نازی، تنگ هونی، منصور آباد، خلیل آباد وقله خاکی، کریم آباد دره گرم از جمله مناطق روستایی هستند که با ساخت شبکه‌های توزیع برق و نصب ترانسفور ماتور، برق دار شدند.

وی با اشاره به اینکه در سال‌های ۹۲ تا ۹۹ تعداد ۵۰ روستا در استان با ۱۳ میلیارد و ۸۰۰ میلیون تومان اعتبار، برق دار شده و تعداد ۱۱۹۲ خانوار روستایی از نعمت برق بهره‌مند شدند، گفت: برق رسانی به روستاهای کشور از سیاست‌های اصلی وزارت نیرو و اولویت‌های کاری این شرکت است.تعداد روستاهای برق دار در استان چهارمحال بختیاری ۷۵۳ روستاست.

کشف ۶۰۱ دستگاه ماینر غیرمجاز در ساوجبلاغ

سرپرست اداره برق شهرستان ساوجبلاغ از کشف و ضبط ۶۰۱ دستگاه ماینر ارز دیجیتال غیر مجاز در این شهرستان خبر داد.

علیرضا شاهرضایی با اشاره به مصرف برق بالا توسط این دستگاه‌ها گفت: استفاده غیرمجاز از ماینرهای غیرمجاز سبب افزایش پیک بار در ماه‌های گرم سال می‌شود و فشار مضاعفی به شبکه‌های برق وارد می‌کند.

وی، ارزش تجهیزات جمع آوری شده را بیش از ۱۸۰ میلیارد ریال عنوان کرد و در ادامه افزود: ماینرهای کشف شده در محدوده روستای آران به سمت زکی آباد شناسایی و با هماهنگی دستگاه قضایی جمع آوری شدند.

شاهرضایی از مردم شهرستان ساوجبلاغ خواست به منظور جلوگیری از خسارات مالی به هیچ وجه از برق شبکه سراسری برای تولید رمز ارز استفاده نکنند و در صورت ادامه مصرف در هر ساعت از شبانه روز منتظر ورود نیروی انتظامی و جمع آوری و ضبط ماینرهای خود باشند.

سه هکتار از اراضی کشاورزی قزوین آزادسازی شد

مدیر جهاد کشاورزی شهرستان قزوین گفت: سه هکتار از اراضی کشاورزی این شهرستان در پی قلع و قمع هشت مورد ساخت و ساز غیرمجاز آزادسازی شد.

سعید صالحی با اعلام این خبر افزود: در راستای اجرای تبصره ۲ ماده ۱۰ قانون حفظ کاربری اراضی زراعی و باغی، مستحدثات هشت مورد ساخت و ساز غیر مجاز در اراضی کشاورزی منطقه عبدل آباد از توابع شهرستان قزوین قلع و قمع شد.

وی اضافه کرد: اجرای این احکام با حضور نماینده دادستانی، نیروی انتظامی و با همکاری عوامل شهرداری قزوین انجام شد.

صالحی تصریح کرد: قلع و قمع‌های انجام شده شامل دیوار کشی و ساخت بنای غیر مجاز بود.

مدیر جهاد کشاورزی شهرستان قزوین با اشاره به اهمیت پیشگیری و فرهنگ‌سازی برای جلوگیری از تغییر کاربری غیر مجاز، تصریح کرد: بدون شک مراقبت مردمی مهم ترین راه حفظ اراضی ارزشمند کشاورزی است و قلع و قمع بناهای غیر مجاز به عنوان راهکار نهایی در دستور کار قرار می‌گیرد.

استان قزوین دارای ۴۸۹ هزار هکتار اراضی کشاورزی است.

آبفا

بازدید از پروژه‌های آبرسانی شهرستان فومن

مهناز نوبری

مدیرعامل شرکت آب و فاضلاب گیلان، نماینده مردم شهرستان‌های فومن و شفت در مجلس شورای اسلامی و فرماندار فومن از پروژه‌های آبرسانی این شهرستان بازدید کردند.

مدیرعامل شرکت آب و فاضلاب گیلان در بازدید از مخزن ۱۰ هزار مترمکعبی خلیل سرا گفت: هم اکنون این مخزن ۸۵ درصد پیشرفت فیزیکی دارد که در تیرماه سال جاری به بهره برداری می‌رسد.

سید محسن حسینی افزود: با بهره برداری از این مخزن، فشار شبکه آبرسانی شهر فومن تقویت می‌شود.

وی همچنین با حضور در روستای کمال محله و بررسی مشکل آب شرب ۱۶۰ مشترک این روستا گفت: تاکنون ۵۴۰ میلیون تومان برای حفر چاه، اجرای ۲ هزار و ۷۰۰ متر لوله گذاری خط انتقال و توسعه شبکه این روستا به طول یکهزار و ۵۰۰ متر هزینه شده است.

وی افزود: عملیات توسعه شبکه این روستا به طول یکهزار و ۸۰۰ متر باقی مانده است که نیاز به ۳۹۰ میلیون تومان اعتبار دارد.

حسینی در خصوص وضعیت آب شرب روستای توسه کله آلیان نیز گفت: به منظور رفع مشکل ۲۲۰ مشترک این روستا، یک حلقه چاه با هزینه ای بالغ بر ۴۸۰ میلیون تومان حفر خواهد شد.

وی افزود: عملیات حفر این چاه در خرداد ماه سال جاری آغاز می‌شود.

۲۲ خدمت آبفای همدان برای پیشگیری از کرونا غیرحضوری است

مدیر عامل شرکت آب و فاضلاب استان همدان گفت: این شرکت در راستای کاهش تردد مشترکان و پیشگیری از شیوع ویروس کرونا، همچنان ۲۲ خدمت را به صورت غیرحضوری به مشترکان استان ارائه می‌دهد.

سیدهادی حسینی بیدار افزود: با توجه به ضرورت بهره گیری از خدمات الکترونیک، شرکت آب و فاضلاب استان همدان همچنان در راستای خدمت رسانی مطلوب به مشترکان اقدام به ارائه برخی از خدمات به صورت الکترونیکی می کند.

به گفته وی، امکان پرداخت برخط قبوض آب بها از طریق سیستم الکترونیک فراهم است و مشترکان می‌توانند از طریق شناسه قبوض و رمز رایانه مندرج در صورتحساب آب بها ضمن ورود به سامانه خدمات الکترونیک، آب بهای خود را پرداخت کنند.

مدیر عامل شرکت آب و فاضلاب استان همدان اعلام کرد: مزیت پرداخت آب بها به صورت پرداخت از طریق شناسه قبوض، پرداخت آنی و کسر بلافاصله مانده بدهی مشترک بدون دریافت کارمزد است.

حسینی بیدار اضافه کرد: مشترکان می‌توانند در زمینه خدماتی چون واگذاری انشعابات آب و فاضلاب، مشاهده سوابق، امکان پرداخت برخط (آنلاین) صورتحساب، مشاهده صورتحساب میاندوره، تغییر مشخصات، اعلام کارکرد کنتور و بررسی صورتحساب به صورت الکترونیکی و غیرحضوری از خدمات ارائه شده بهره مند شوند.

وی خاطرنشان کرد: مشترکان می‌توانند درخواست آزمایش و تعویض کنتور، تغییر کاربری انشعاب، تفکیک کنتور، تغییر مکان وسایل اندازه گیری، نصب سیفون اضافی، قطع موقت و وصل انشعاب، جمع آوری یا ادغام انشعاب، پیشنهادات، انتقادات و بررسی شکایات را نیز به صورت الکترونیکی داشته باشند.

معاون بهره برداری و توسعه آب شرکت آبفای استان اصفهان:

آب اصفهان جیره‌بندی نمی‌شود، اما افت فشار داریم



معاون بهره برداری و توسعه آب شرکت آبفا استان اصفهان با اشاره به وضعیت بحرانی ذخیره سد زاینده رود، اظهار کرد: به دلیل ذخیره اندک سد زاینده رود به طور قطع در ماه‌های گرم پیش رو در حوزه شرب و خانگی شاهد افت فشار آب هستیم، اما اگر مردم سرانه مصرف آب شرب خود را ۱۵ لیتر مدیریت کنند، بدون دغدغه از تابستان امسال گذر خواهیم کرد.ناصر اکبری با اشاره به یک دهه گذشته که رودخانه به صورت مقطعی جریان داشته است، توضیح داد: در اوایل دهه ۹۰ که رودخانه خشک شد، وضعیت سفره‌های آب زیرزمینی غنی تر بود و مصارف و جمعیت همانند امروز نبود و در این سال‌ها در فصول گرم، شرایط یکسانی را تجربه کردیم، اما شرایط امسال همانند سال ۹۷ کم آب است، البته سال ۹۸ میزان بارش‌ها و ذخایر آبی استان مناسب تر بود.

■ سال آبی سخت پیش روی اصفهان

معاون بهره برداری و توسعه آب شرکت آبفای استان اصفهان، اما به تفاوت امسال با سال ۹۷ اشاره کرد و گفت: امسال اصفهان از لحاظ خشکی و بارش‌ها همانند سال ۹۷ است، با این تفاوت که همانند سال ۹۹ در وضعیت شیوع کرونا هستیم که این شرایط را بسیار سخت تر کرده است.وی توضیح داد: سال گذشته با شیوع کرونا مصرف آب بین ۱۲ تا ۱۵ درصد افزایش یافت، البته زاینده رود در برهه ای جاری بود و نه تنها چاه‌های فلمن آبدهی داشت، بلکه چاه‌های دیگر نیز حجم تولید مناسب آب داشتند، اما تابستان امسال شرایط بسیار سختی را پیش رو داریم.

■ اصفهان درگیر تنش آبی است

اکبری تاکید کرد: امسال اصفهان جزو شهرهای با تنش آبی است، چراکه تنها یک چهارم سد زاینده رود ذخیره آب دارد و بارش‌ها میزان مناسبی نداشته و انتظار مدیریت مصرف از سوی مردم داریم.وی با بیان اینکه در پیک مصرف با افزایش دما بین ۳۰ تا ۳۵ درصد مصرف آب افزایش می‌یابد، اظهار کرد: در شرایط نرمال فروردین ماه، کولرها هنوز روشن نیست، اما با افزایش دمای هوا و به مرور از خرداد ماه به بعد، مصرف آب تا حدود ۳۵ درصد بالاتر خواهد رفت.

■ چاه‌های فلمن را نداریم

معاون بهره برداری و توسعه آب شرکت آبفای استان اصفهان یادآور شد: به طور معمول در ماه‌های تیر و مرداد، دمای ثبت شده بین ۳۵ تا ۴۲ درجه است و با توجه به نبود بارش‌ها و تداوم شیوع کرونا تابستان امسال شرایط سختی را خواهیم داشت.وی با اشاره به اینکه تابستان امسال به دلیل خشکی رودخانه زاینده رود، چاه‌های فلمن ظرفیت آبدهی ندارد، گفت: به طور قطع فرهنگ مصرف بهینه آب بزرگ ترین کمک مردم در تابستان امسال برای گذر از این شرایط است و از سوی دیگر شرکت آبفا امسال اقدامات فنی در راستای مدیریت فشار شبکه خواهد داشت، چراکه کمبود آب داریم.

■ سرانه مصرف آب را به ۱۴۲ لیتر برسانیم

اکبری تاکید کرد: زمانی که در شبکه آب مدیریت فشار داشته باشیم، به طور قطع مصرف آب مردم کمتر می‌شود، اما باید توجه داشت که مجتمع‌های مسکونی منبع ذخیره آب دارند و ما نمی‌توانیم داخل ساختمان‌ها را مدیریت کنیم که در این شرایط فرهنگ مصرف آب از سوی مردم ضرورت دارد.وی افزود: در سال ۹۹ به صورت متوسط سرانه مصرف آب شرب هر اصفهانی ۱۵۷ لیتر بود، اما اگر مردم در روز ۱۵ لیتر مصرف خود را مدیریت کرده و این سرانه را به ۱۴۲ لیتر برسانند بدون هیچ دغدغه ای از تابستان امسال گذر خواهیم کرد.معاون بهره برداری و توسعه آب شرکت آبفای استان اصفهان تصریح کرد: سعی داریم قطعی آب نداشته باشیم و در برنامه توزیع آب امسال، اصلا برنامه جیره بندی آب برای اصفهان نداریم، اما افت فشار آب قطعا خواهیم داشت، چراکه نیاز مردم با تولید آب برابری نمی‌کند، در این شرایط درگیر افت فشار می‌شویم، بنابراین بهترین گزینه مصرف بهینه آب برای کاهش سرانه آب است.وی ادامه داد: از سوی دیگر شرکت آبفا نیز اقدام به مدیریت فشار آب و مدیریت عادلانه توزیع آب در استان اصفهان می‌کند و امیدواریم با این اقدامات توزیع بهتری در آب شرب داشته باشیم.

تداوم اجرای رزمایش کمک مومنانه در شرکت گاز استان اصفهان

هفتمین مرحله رزمایش کمک‌های مومنانه کارکنان شرکت گاز استان اصفهان، هم‌زمان با ایام ماه مبارک رمضان و ولادت با سعادت کریم اهل بیت امام حسن مجتبی (ع) با توزیع ۲۸۰ بسته حمایتی میان نیازمندان و اقشار آسیب‌دیده از بیماری کرونا، انجام شد.

اجرای رزمایش کمک مومنانه در راستای عمل به مسئولیت‌های اجتماعی این شرکت، این بار با توزیع ۲۸۰بسته کمک معیشتی با هدف حمایت از خانواده‌های بی بضاعت و آسیب‌دیده از بیماری کرونا در مناطق محروم و حاشیه نشین شهرستان اصفهان تداوم یافت.

درمرحله هفتم این رزمایش نیکوکاران شرکت گاز استان اصفهان، کمک‌های خود را در قالب بسته‌های مواد غذایی شامل؛ برنج، روغن، ماکارونی، سویا، حبوبات، خرما، نمک، قند و شکلات را تدارک دیدند و این اقلام توسط نیروهای بسیجی پایگاه مقاومت بسیج شهید مزروعی شرکت، بین خانواده‌های مناطق محروم توزیع شد.

سید مصطفی علوی، مدیرعامل شرکت گازاستان اصفهان، اظهار داشت: با توجه به شیوع ویروس کرونا و شرایط حاکم بر جامعه و لزوم توجه به اقشار آسیب پذیرو در راستای انجام مسئولیت اجتماعی، این شرکت نیز با تمام توان و با همکاری و همدلی پرسنل خود در این امر خدا پسندانه گام برداشته است.

وی، با اشاره به اینکه مساعدت به نیازمندان در سیره ائمه اطهار(ع) از منزلت خاصی برخوردار بود گفت: لزوم اجرای مطلوب کمک مومنانه می‌تواند به برقراری عدالت در جامعه کمک و با شرکت در آن می‌توان روح همدلی و نوع دوستی خود را برای کمک به نیازمندان و هموطنان خویش بیش از پیش ثابت کرد.

مهندس علوی، گفت: از ابتدای فرمان مقام معظم رهبری مبنی بر کمک به آسیب دیدگان کرونا و اجرای «طرح کمک مومنانه» تا کنون هفت مرحله از این رزمایش در شرکت گاز استان اصفهان انجام گرفته است.

احداث ۳۶ سد برای لرستان در دست بررسی است

مدیرعامل شرکت آب منطقه‌ای لرستان گفت: احداث ۳۶ سد با ظرفیت ذخیره ۵۱۰ میلیون مترمکعب برای این استان در حال مطالعه و بررسی است.داریوش حسن‌نژاد اعلام کرد: در حال حاضر ۱۶ سد در حوضه دز با حجم مخزن ۲۰۰ میلیون مترمکعب و ۲۰ سد در حوضه کرخه با حجم ۳۱۰ میلیون مترمکعب در حال مطالعه است که با عملیاتی شدن همه آن‌ها ۵۱۰ میلیون مترمکعب به ظرفیت آبی لرستان اضافه خواهد شد.وی گفت: متوسط تولید و خروجی آب سطحی ۲ حوضه آبریز کرخه (سیمره، کشکان و مولاب) و کارون بزرگ (سزار و بختیاری) در دراز مدت به ترتیب هفت میلیون و ۹۷۴ هزار مترمکعب و ۱۲ میلیون و ۵۰۰ هزار مترمکعب است.مدیرعامل شرکت آب منطقه‌ای لرستان اضافه کرد: مصارف آب زیرزمینی و سطحی لرستان در حوضه آبریز کرخه ۶۰۷.۹ میلیون مترمکعب است که در بخش کشاورزی ۵۱۴.۸ میلیون متر مکعب، صنعت ۱۱.۳ و شرب ۸۱.۸ میلیون مترمکعب مصرف می‌شود.

حسن‌نژاد اظهار داشت: مصارف آب زیرزمینی و سطحی در حوضه آبریز کارون نیز ۵۸۶.۲ میلیون مترمکعب شامل بخش کشاورزی با ۵۱۵.۱ میلیون متر مکعب، صنعت ۱۶.۹ و شرب ۵۴.۲ میلیون مترمکعب است.وی گفت: میزان ذخیره آب سدهای لرستان تا هشتم فروردین ماه امسال ۱۱۴ میلیون مترمکعب بوده که نسبت به مدت مشابه سال گذشته ۲۵ درصد کاهش یافته است.اکنون ۱۵ سد در استان لرستان با اهداف مختلف برقابی و تامین آب شرب، صنعت، کشاورزی، کنترل و مهار سیلاب و گردشگری در دست ساخت بوده و بنابر اعلام شرکت آب منطقه‌ای لرستان حجم کل مخازن سدهای لرستان ۲۰۸.۷۱ میلیون متر مکعب است.سدهای رودبار، بختیاری، کزنار، خان آباد، حوضیان و عالی محمود الیگودرز، آبسرده و شهید بروجردی شهرستان بروجرد، کمندان ازنا، مروک دورود، تاج امیر نورآباد، مخمکوه و زیبامحمد خرم آباد و تنگ معشوره نیز از جمله طرح‌های در دست ساخت لرستان هستند.

لایحه منطقه آزاد تجاری اردبیل در آستانه تصویب نهایی است

نماینده اردبیل:

رییس مجمع نمایندگان استان اردبیل در مجلس شورای اسلامی گفت:لایحه منطقه آزاد تجاری و صنعتی این استان در مجمع تشخیص مصلحت نظام در آستانه تصویب نهایی است.صدیف بدری افزود:تصویب نهایی این لایحه مطالبه اصلی مردم استان است و تمام تلاش ما بر این است این لایحه به زودی تصویب شود.

وی اظهار کرد:زیر ساخت‌های لازم برای راه اندازی منطقه آزاد تجاری در استان فراهم شده و امید است راه اندازی این طرح در سال «تولید،پشتیبانی‌ها و موانع زدایی » که اشتغال زایی فراوانی را به دنبال خواهد داشت، تحقق یابد.

نماینده مردم اردبیل، نیر، نمین و سرعین در مجلس شورای اسلامی گفت:لایحه منطقه آزاد تجاری و صنعتی اردبیل پس از تصویب در دولت و مجلس به خاطر مخالفت شورای نگهبان هنوز در مجمع تشخیص مصلحت نظام در دست بررسی است و انتظار می‌رود مورد تایید نهایی این مجمع برسد.

بدری با بیان اینکه با راه‌اندازی منطقه آزاد تجاری توان



صادرات محصولات کشاورزی به میزان سه میلون تن در استان اردبیل افزایش خواهد یافت،افزود: منطقه آزاد تجاری ، صنعتی یکی از مهم‌ترین زیرساخت‌های توسعه استان اردبیل بوده و با ایجاد آن شاهد توسعه همه جانبه، ایجاد اشتغال و رونق اقتصادی خواهیم بود.

وی بیان کرد: منطقه آزاد تجاری، صنعتی برای استان‌های مرزی و کمتر توسعه یافته به عنوان یک محرک قوی رشد و توسعه است و امیدواریم با تصویب قطعی این منطقه شاهد پیشرفت استان اردبیل باشیم.

بدری با اشاره به مزیت‌های راه اندازی منطقه آزاد تجاری و صنعتی افزود: بهره‌گیری از قانون مزیت ارزش افزوده برای واحدهای تولیدی منطقه ، آزادی کامل ورود و خروج سرمایه و سود حاصل از فعالیت‌های اقتصادی، مقررات صادرات و واردات و امور گمرکی خاص در منطقه آزاد و عدم نیاز به صدور روادید (ویزا) برای ورود و خروج اتباع خارجی از مبادی ورودی و خروجی مجاز منطقه از مزایای مناطق آزاد محسوب می‌شود.

وی اظهار کرد:همچنین برخورداری از انواع معافیت‌های مالیاتی، امکان ورود ماشین آلات و قطعات و مواد اولیه برای صنایع منطقه بدون عوارض گمرکی از دیگر مزایای چشمگیر مناطق آزاد است.

استان اردبیل دارای ۳۸۰ کیلومتر مرز خشکی با جمهوری آذربایجان است.

مدیرکل غله و خدمات بازرگانی استان کرمانشاه خبرداد:

آمادگی ۶۱ مرکز برای خرید ۶۵۰ هزار تن گندم کشاورزان استان

الهه فرهادی

مدیرکل غله و خدمات بازرگانی استان کرمانشاه از آمادگی کامل این اداره کل جهت آغاز خرید تضمینی گندم و دانه روغنی کلزا از کشاورزان کرمانشاهی خبر داد.

ماشاءا... ارویسی گفت: اداره کل غله و خدمات بازرگانی استان کرمانشاه به منظور رفاه حال کشاورزان زحمت کش، با راه اندازی ۶۱ مرکز خرید تضمینی گندم در اقصی نقاط استان شامل ۶ مرکز دولتی، ۴۱ مرکز بخش خصوصی و ۱۴ مرکز تعاون روستایی، از ماه‌ها قبل زیر ساخت‌های لازم را جهت آغاز فصل خرید تضمینی ۱۴۰۰-۱۳۹۹ مهیا کرده است.

مدیرکل غله و خدمات بازرگانی استان، کرمانشاه را یکی از قطب‌های بزرگ تولید گندم در کشور دانست و افزود: براساس پیش بینی‌های سازمان جهاد کشاورزی، امسال آمادگی خرید تضمینی بیش از ۶۵۰ هزار تن گندم مازاد بر نیاز کشاورزان عزیز را داریم.

ارویسی، قیمت خرید تضمینی گندم از کشاورزان را چهل هزار ریال اعلام کرد و این مژده را به کشاورزان گرامی داد که با تحویل گندم به مراکز خرید تضمینی سراسر استان از جمله مراکز خرید تضمینی دولتی، بخش خصوصی و مباشرین تعاون روستایی از جایزه ده هزار ریالی به ازای هر کیلوگرم گندم تحویلی نیز بهره مند شوند و در واقع هر کیلو گرم گندم را با نرخ تضمینی پنجاه هزار ریال به دولت بفروشند.

مدیرکل غله و خدمات بازرگانی استان با اشاره به کاهش نزولات آسمانی در سال زراعی جاری اظهارداشت: با برنامه ریزی‌های انجام شده و زحمات کشاورزان عزیز و مجموعه همکارانمان در سازمان جهاد کشاورزی هیچ نگرانی بابت تامین گندم مورد نیاز داخل استان نداریم و در واقع استان کرمانشاه به عنوان قطب تولید گندم در غرب کشور همه ساله با حمل بیش از ۲۰۰ هزار تن گندم تولید داخل استان به سایر استان‌های کشور، بخشی از نیاز گندم سایر استان‌ها را نیز تامین می کند.

ارویسی گفت: با توجه به افزایش قیمت خرید تضمینی گندم و سایر نهاده‌های دامی، با برنامه ریزی‌های صورت گرفته در کارگروه ستاد خرید تضمینی گندم و دانه‌های روغنی به ریاست دکتر باباخانی؛ سرپرست معاونت امور اقتصادی استانداری کرمانشاه به هیچ عنوان اجازه ورود دلالان در این پروسه عظیم ملی داده نخواهد شد و ستاد فرماندهی نیروی انتظامی استان و سایر دستگاه‌های نظارتی نیز به شدت با قاچاق این محصول ارزشمند مقابله خواهند کرد.

ارویسی در ادامه گفت: از کشاورزان عزیز درخواست می کنیم تا آینده تامین نیاز غذایی هم استانی‌های خود را به بهای ناچیزی نفروشند و با تحویل گندم به مراکز خرید تضمینی سراسر استان که کمترین فاصله را با مزارع کشاورزان دارد، ما را در این امر مهم یاری رسانند.

مدیرکل غله و خدمات بازرگانی استان اضافه کرد: این مژده را به کشاورزان عزیز می‌دهیم که امسال نیز همچون سال زراعی گذشته پول کشاورزان در کمترین زمان ممکن یعنی زیر دو هفته از طریق بانک عامل به حساب ایشان واریز شود.



کیمیای ایران

روزنامه سراسری اقتصادی - اجتماعی

شنبه
۱۱ اردیبهشت ۱۴۰۰
شماره ۱۱۰۴

NEWSKIMIA@GMAIL.COM
KIMIANEWS.IR

صاحب امتیاز و مدیرمسئول: اسماعیل کریمیان
دفتر مرکزی: شهرکرد، خیابان مولوی شرقی، کوچه ۳۹، مجتمع سبز طبقه اول
تلفن: ۳۳۳۴۷۰۰۱-۰۳۸
دفتر سرپرستی تهران: تهران، خیابان شریعتی، خیابان دولت، نرسیده به خیابان کیکاووس، نبش کوچه گلچین، پلاک۳۹۳ طبقه اول واحد یک
تلفن ۰۹۱۹۳۹۳۶۲۹۰
چاپ: شاخه سبز

مدیر تولید فولاد شرکت فولاد مبارکه خبر داد:

ثبت رکورد تولید ۷۰۰ هزار تن تختال در فولاد مبارکه؛ تلاش برای کاهش وابستگی ایران به واردات ورق‌های فولادی

مدیر تولید فولاد شرکت فولاد مبارکه با اشاره به عزم جدی فولادمردان فولاد مبارکه در تحقق رکوردهای پی‌درپی و مختلف گفت: دستیابی به رکورد تولید ۷۰۰ هزار تن تختال در فروردین ماه سال جاری با برنامه‌ریزی دقیق و انعطاف‌پذیر و به وسیله شناسایی و بهبود نقاط قابل بهبود تجهیزات و سیستم انجام شد. این افزایش تولید گام موثری در راستای کاهش وابستگی کشور به واردات ورق‌های فولادی به شمار می‌رود.

عباس محمدی در گفت‌وگو با خبرنگار ایراسین درباره رکورد تولید ۷۰۰ هزار تن فولاد خام در ناحیه فولادسازی و ریخته‌گری مداوم فولاد مبارکه اظهار کرد: برنامه‌ریزی برای تولید ۷۰۰ هزار تن تختال در کلیه لایه‌های کاری ناحیه فولادسازی از لحاظات ابتدایی آغاز فروردین ماه ۱۴۰۰، انجام و تمام تلاش‌ها بر اجرای برنامه روز به روز تولید متمرکز شد.

وی افزود: در ادامه نقاط قابل بهبود سیستم، شناسایی شده و راه حل‌های تقویت و بهبود این نقاط تعیین و اجرا گردید. برای مثال وقتی مشخص شد عرض ماشین‌های ریخته‌گری پایین است، هر ۵ ماشین را آماده به کار شد.

از طرفی آماده سازی تجهیزات (کوره، ماشین ریخته‌گری، LF، جرثقیل) به صورت هم راستا (استریم لاین) انجام شد تا زمان آماده‌سازی تجهیزات کاهش یابد. این مسئله باعث شد زمان‌هایی که تجهیزات خارج از فرآیند تولید هستند (Power of time)، کاهش یابد و سرویس و تعمیرات تجهیزات برای حفظ آمادگی آن‌ها نیز بهتر انجام شود.

مدیر تولید فولاد شرکت فولاد مبارکه اظهار کرد: به علاوه برنامه‌ریزی انجام شده از قابلیت انعطاف‌پذیری لازم نیز برخوردار بود. به عبارتی اگر تجهیزی به صورت اضطراری متوقف می‌شد، تجهیزات متناظر، بالا و پایین دست آن هم با سرعت و به صورت استریم (جویباری) متوقف می‌شد و برنامه‌های آماده سازی به تجهیزات متوقف شده تغییر می‌یافت تا روند تولید حداکثر شود.

به علاوه برنامه‌ریزی مشخص شده نیز به برنامه‌های کوچک‌تر در هر شیفت تقسیم شد. در نتیجه پرسنل هر شیفت انگیزه لازم برای دستیابی به میزان برنامه تولید از پیش تعیین شده در آن شیفت را داشتند. این



اقدامات در مجموع باعث شد تا فولاد سازی شاهد ثبت رکورد تولید ۷۰۰ هزار تن تختال در یک ماه شود.

محمدی ادامه داد: همچنین تلاش می‌شد تا در ۲۰ روز ابتدایی ماه، حجم قابل توجهی از برنامه تولیدی با تعمیرات سبک تجهیزات پوشش داده شود و در ۱۰ روز باقی مانده تعمیرات اساسی انجام شود تا تجهیزات برای تولید در ماه آینده آماده باشد.

وی خاطرنشان کرد: افزایش ۶۵ هزار تنی تولید تختال توسط واحد فولادسازی و ریخته‌گری مداوم شرکت فولاد مبارکه، ماده اولیه برای تولید بیش از ۶۳ هزار تن کویل (ورق فولادی) را فراهم می‌کند که در راستای کاهش وابستگی کشور به واردات ورق‌های فولادی، گام موثری به شمار می‌رود.

مدیر تولید فولاد شرکت فولاد مبارکه با بیان اینکه میزان تولید تختال در ناحیه فولادسازی این شرکت در فروردین ۹۹، ۶۳۶ هزار تن و در اسفندماه سال ۹۹، ۶۶۲ هزار تن بوده است، اظهار کرد: انگیزه بالایی در همه پرسنل فولادسازی برای تحقق رکوردهای مختلف وجود دارد. البته حمایت‌هایی که توسط مدیرعامل و سایر مدیران ارشد فولاد مبارکه از این بخش انجام شد نیز در دستیابی به این رکورد مهم موثر بود.

برگزاری مانور آمادگی سیستم‌های تامین برق اضطراری در آبفای استان اصفهان

مانور آمادگی سیستم‌های تامین برق اضطراری در شرکت آب وفاضلاب استان اصفهان با حضور مدیرعامل شرکت مهندسی آبفای کشور و مدیرکل بحران وزارت نیرو به صورت ویدئو کنفراس همزمان با سایرشرکت‌های آب وفاضلاب کشور برگزارشد.

مدیرعامل شرکت مهندسی آب و فاضلاب کشور هدف از برگزاری این مانور را آمادگی سیستم‌های تامین برق اضطراری در ساعات اوج مصرف با استفاده از دیزل ژنراتورهای موجود در صنعت آب و فاضلاب دانست

حمیدرضا جانباز با بیان این که سال سختی در تامین خدمات پایدار به مردم در پیش داریم، اعلام کرد: امسال به دلیل محدودیت شدید منابع آبی و افزایش دما بیشتر مناطق در فلات مرکزی و شرق کشور با تنش آبی روبرو هستند.

مدیرعامل شرکت مهندسی آب و فاضلاب کشور بر جلب رضایت مردم درخصوص دسترسی پایدار به خدمات صنعت آبفا تاکید کرد و خاطرنشان ساخت: مدیران شرکت‌های آب و فاضلاب در سطح کشور باید با برگزاری جلسات مستمر مقابله با تنش آبی واقدامات پیشگیرانه از تبعات بحران کم آبی جلوگیری کرده تا رضایت مردم که هدف نهایی صنعت است، حاصل شود.

وی همچنین بر بررسی مستمر درگاه‌های ارتباطی مردم با شرکت‌های آب و فاضلاب تاکید و تصریح کرد: همه درگاه‌های ارتباطی مردم با شرکت‌های آب و فاضلاب باید به صورت شبانه روزی بررسی شوند تا خدمات به صورت عادلانه توزیع شود.وی به نقش روابط عمومی در سنجش میزان رضایت مندی مردم از خدمات پایدار آبفا اشاره کرد وگفت : روابط عمومی باید به عنوان یک درگاه ارتباطی میان مردم و صنعت ، زمینه ساز دریافت مطالبات آنان در شهرها و روستاها باشد.

مدیرعامل شرکت آب منطقه‌ای چهارمحال و بختیاری:

افزون‌بر ۴.۶ میلیارد متر مکعب آب از چهارمحال و بختیاری خارج می‌شود

مدیرعامل شرکت آب منطقه‌ای چهارمحال و بختیاری گفت: چهار میلیارد و ۶۷۸ میلیون متر مکعب آب از این استان خارج و به استان‌های پایین‌دست وارد می‌شود.فردوس کریمی تاکید کرد: چهارمحال و بختیاری پنج میلیارد و ۵۰۰ میلیون متر مکعب آب‌های سطحی در ۲ حوضه کارون و زاینده‌رود دارد که از این میزان چهار میلیارد متر مکعب در حوضه کارون و یک میلیارد و ۵۰۰ میلیون متر مکعب در حوضه زاینده‌رود قرار دارد.وی با اشاره به سهم ۶۲۱ میلیون مترمکعبی چهارمحال و بختیاری از حوضه کارون و سهمیه ۲۰۰ میلیون مترمکعبی در حوضه زاینده‌رود افزود: در مجموع ۸۲۲ میلیون مترمکعب از آب‌های سطحی در استان استفاده و چهار میلیارد ۶۷۸ میلیون مترمکعب آب از این استان خارج می‌شود.کریمی تصریح کرد: در بخش آب‌های زیرزمینی یک میلیارد و ۹۸۸ میلیون مترمکعب ذخیره آب وجود دارد که از این میزان ۶۷۵ میلیون مترمکعب آن استفاده شده و این مهم نشان‌دهنده ضعف مدیریت مصرف آب‌های زیرزمینی در استان است.

وی یادآور شد: این زیاده‌روی در مصرف آب‌های زیرزمینی باعث ممنوعه و حتی بحرانی شدن ۱۱ دشت در چهارمحال و بختیاری شده است.

مدیرعامل شرکت آب منطقه‌ای چهارمحال و بختیاری اظهار داشت: براساس مقایسه آمار، آب ورودی به سد زاینده‌رود در ۲۰ فروردین‌ماه امسال ۶۶ مترمکعب آب در ثانیه و در مدت مشابه سال گذشته ۱۱۲ متر مکعب در ثانیه بود، که با کاهش ۶۰ درصدی در سال‌جاری مواجه شده است.وی گفت: حجم سد زاینده‌رود در این تاریخ ۳۲۵ میلیون مترمکعب آب و این میزان در مدت مشابه سال قبل ۴۶۷ میلیون متر مکعب آب بود و همین کاهش در رودخانه کارون نیز مشاهده می‌شود.

کریمی در خصوص طرح‌های آبی شرکت آب منطقه‌ای چهارمحال و بختیاری تاکید کرد: سد باباحیدر شهرستان فارسان با ۷۵ درصد پیشرفت فیزیکی و طرح انتقال آب بن به بروجن با ۷۰ درصد پیشرفت است که در مرحله اجرا قرار دارند.



آگهی مناقصه عمومی دو مرحله‌ای با ارزیابی کیفی

نوبت اول

شرکت توزیع برق استان گلستان

شرکت توزیع برق استان گلستان در نظر دارد بر اساس استانداردهای وزارت نیرو ملی یا بین المللی از فروشندگان و تولیدکنندگان داخلی که دارای تایید از شرکت توانیر یا شرکت توزیع نیروی برق استان گلستان می‌باشند از طریق سامانه تدارکات الکترونیکی دولت مناقصه عمومی (دو مرحله‌ای) (با ارزیابی کیفی) خرید از محل اعتبارات داخلی بشرح ذیل انجام دهد:

ردیف	شرح کالا	محل بودجه داخلی	شماره مناقصه	مبلغ ضمانت شرکت درمناقصه (به ریال)
۱	تجدید مرحله اول خرید تعداد ۲۴۵-اصله پایه بتونی چهارگوش	توسعه شهری و روستایی	۹۹/۱۱۴-۲	۲۲۰/۰۰۰/۰۰۰
۲	خرید تعداد ۲۳۵۷۶ عدد کنتور تکفاز دیجیتالی و ۱۸۰۰۰عدد قاب کنتور و ۳۹۰۰ عدد کنتور سه فاز	انشعابات	۱۴۰۰/۲-۹	۲/۴۳۱/۰۰۰/۰۰۰
۳	خریدتعداد۲۵۰دستگاه انواع تابلو فشار ضعیف	توسعه شهری و روستایی	۱۴۰۰/۲-۱۰	۱/۱۰۰/۰۰۰/۰۰۰
۴	خرید انواع یراق الات گالوانیزه فلزی	انشعابات ،اصلاح شهری و روستای ، کسری انبار	۱۴۰۰/۲-۱۱	۹۰۴/۳۰۰/۰۰۰
۵	خرید انواع سیم بدون روکش	اصلاحی شهری روستایی، کسری انبار مرکزی	۱۴۰۰/۲-۱۲	۸۷۲/۰۰۰/۰۰۰
۶	خرید انواع کابل مسی فشار ضعیف	انشعاب اصلاح شهری و روستای ، کسری انبار	۱۴۰۰/۲-۱۳	۴/۵۲۷/۰۰۰/۰۰۰
۷	خرید تعداد۲۹۴۳۰۰عدد پلمپ سربی نصب جدید	انشعابات	۱۴۰۰/۲-۱۴	۴۰۴/۰۰۰/۰۰۰
۸	خریدانواع کابل خودنگهدار ۲۰کیلوولت	اصلاحی شهری روستایی، کسری انبار مرکزی	۱۴۰۰/۲-۱۵	۱/۰۵۰/۰۰۰/۰۰۰
۹	خرید انواع یراق الات کابل خودنگهدار	اصلاح روستایی، انشعابات، کسری انبار	۱۴۰۰/۲-۱۶	۴۹۷/۰۰۰/۰۰۰
۱۰	خرید ۱۴۰۵عدد برقگیر پلیمری	اصلاحی شهری روستایی، کسری انبار مرکزی	۱۴۰۰/۲-۱۷	۷۰۲/۰۰۰/۰۰۰
۱۱	خرید تعداد۱۰۸۰۰عدد انواع مقره پلمیری	اصلاحی شهری روستایی، کسری انبار مرکزی	۱۴۰۰/۲-۱۸	۶۳۳/۰۰۰/۰۰۰
۱۲	خرید ۱۵۵۵عدد انواع کات اوت فیوز	اصلاحی شهری روستایی، کسری انبار مرکزی	۱۴۰۰/۲-۱۹	۵۹۵/۰۰۰/۰۰۰
۱۳	خرید انواع کابل سرد و حرارتی	اصلاحی شهری روستایی، کسری انبار مرکزی	۱۴۰۰/۲-۲۰	۷۶۴/۰۰۰/۰۰۰

۱-فروش اسناد مناقصه:
متقاضیان می توانند در صورت تمایل نسبت به واریز وجه از طریق سامانه تدارکات الکترونیکی دولت مبلغ ۳۰۰،۰۰۰ ریال بابت هر مناقصه بحساب فراگیر ۳۱۳۶۰۳۸۱۴۰ نزد بانک تجارت شعبه ولیعصر گرگان بنام شرکت توزیع نیروی برق استان گلستان ، جهت دریافت اسناد مناقصه از تاریخ ۱۴۰۰/۲/۱۸ لغایت ۱۴۰۰/۲/۲۲ به سایت سامانه تدارکات الکترونیکی دولت مراجعه نمایند.

۲-نحوه برگزاری و محل تحویل پاکت الف ، ب و ج مهلت و زمان بازگشایی پیشنهادات:
کلیه مراحل برگزاری مناقصه از دریافت اسناد تا ارائه پیشنهاد مناقصه گران و بازگشایی پاکت‌ها از طریق درگاه سامانه تدارکات الکترونیکی دولت به آدرس WWW.SETadiran انجام خواهد شد و تحویل پاکات الف ، ب و ج مهر و موم شده به آدرس گرگان ، خیابان ولی عصر عدالت ۲۳ طبقه اول دبیر خانه شرکت توزیع گلستان و مهلت ان تا ساعت ۱۱روز یکشنبه مورخ ۱۴۰۰/۳/۲ و زمان بازگشایی پاکات شرکتهایی که حداقل امتیاز ارزیابی کیفی را کسب نموده اند ،در ساعت ۱۰روز دوشنبه مورخ ۱۴۰۰/۳/۱۰ درسالن جلسات شرکت توزیع نیروی برق استان گلستان می‌باشد.

۲-۱- اسناد ارزیابی کیفی و مستندات مربوط به آن از طریق سامانه ارسال گردد.
۲-۲- ارائه اسناد ارزیابی کیفی به همراه اسناد مناقصه (الف ، ب و ج) در یک لفاف کلی به منزله عدم ارائه اسناد ارزیابی کیفی تلقی خواهد شد.
۳-مبلغ ضمانت نامه شرکت در مناقصه به میزان مندرج در جدول فوق، به نفع کارفرما مطابق فرم ارائه شده در اسناد مناقصه که به مدت سه ماه از تاریخ افتتاح پاکات معتبر بوده و قابل تمدید تا به مدت سه ماه دیگر باشد باید به یکی از صورتهای زیر، همراه با اسناد مناقصه در پاکت (الف) به دستگاه مناقصه گزار تسلیم شود:
الف- ضمانت نامه بانکی و یا ضمانت نامه‌های صادر شده از سوی موسسات اعتباری غیربانکی که دارای مجوز فعالیت از سوی بانک مرکزی جمهوری اسلامی ایران هستند.
ب- اصل رسید واریز وجه نقد به حساب جاری شماره ۰۲۲۲۱۴۸۸۸۶۰۰۷ بانک ملی شعبه خیابان ولیعصر گرگان به نام شرکت توزیع نیروی برق استان گلستان.
پ- ضمانتنامه صادره توسط موسسات بیمه گر دارای مجوز لازم برای فعالیت و صدور ضمانتنامه از سوی بیمه مرکزی ایران.
ت- گواهی خالص مطالبات قطعی تایید شده از سوی امور مالی شرکت توزیع نیروی برق استان گلستان بر اساس فرم نمونه ضمیمه اسناد مناقصه
ث- چک تضمین شده بانکی برای تضمین شرکت در مناقصه
۴- ذکر شماره مناقصه روی پاکات الزامی بوده و حضور یک نفر از پیشنهاد دهندگان در جلسه بازگشایی پاکت (الف ، ب ، ج) با معرفی نامه کتبی معتبر آزاد است.
۵- شرکت توزیع گلستان در رد یا قبول هریک یا تمام پیشنهادات مختار است.
۶- به پیشنهادهای فاقد امضاء ، مشروط، مخدوش و پیشنهاداتی که بعد از انقضاء مدت مقرر در فراخوان واصل میشود، مطلقاً تر تیب اثر داده نخواهد شد.
۷- تکمیل کردن فرم پرسشنامه اطلاعاتی مربوط به ارزیابی صلاحیت تامین کنندگان کالا پیوست اسناد ارزیابی کیفی الزامی است.
۸- هزینه آگهی هر دو نوبت برعهده دستگاه مناقصه گزار می‌باشد.
۹- فروشندگان و تولید کنندگان باید کد معاملاتی فرابورس داشته باشند و مکلف به دریافت و ارسال پیشنهادات از طریق سامانه تدارکات الکترونیکی دولت به نشانی www.setadiran.ir می‌باشند و پرداخت هرگونه کارمزد سامانه فوق به عهده برنده مناقصه می‌باشد.
۱۰-ضمناً این آگهی از طریق شبکه اطلاع رسانی معاملات توانیر به نشانی www.tavanir.org.ir و پایگاه ملی اطلاع رسانی مناقصات به نشانی http://iets.mporg.ir قابل دسترسی می‌باشد و جهت اطلاعات بیشتر با شماره تلفن ۳۲۶۸۴۴۱۲-۰۱۷ تماس و به شماره تلفن ۳۲۶۲۷۴۳۰-۰۱۷ فاکس نمائید.
۱۱- سایر اطلاعات وجزئیات مربوطه در اسناد مناقصه مندرج است.

تاریخ نوبت اول:۱۴۰۰/۲/۱۱
تاریخ نوبت دوم:۱۴۰۰/۲/۱۳

روابط عمومی شرکت توزیع نیروی برق استان گلستان

آگهی دعوت به فراخوان ارجاع کار یک مرحله‌ای عمومی

نوبت اول

جمهوری اسلامی ایران
وزارت ورزش و جوانان
اداره کل ورزش و جوانان استان کردستان

اداره کل ورزش و جوانان استان کردستان در نظر دارد در راستای اجرای ماده ۲۷ قانون تنظیم بخشی از مقررات مالی دولت(۲) و دستورالعمل شماره ۱۳۴۲۵۹۰ مورخ ۹۶/۰۵/۲۵ ماده مذکور، پروژه‌های ذیل را از طریق فراخوان عمومی به بخش غیر دولتی واگذار نماید. لذا از کلیه متقاضیان دعوت می‌شود در صورت علاقه مندی به سرمایه‌گذاری در پروژه‌ها با مراجعه به سایت اداره کل ورزش و جوانان استان کردستان به آدرس (http://kurdestan.msy.gov.ir) بخش آگهی‌ها: مناقصات و مزایده‌ها نسبت به تهیه اسناد فراخوان اقدام و در مهلت مقرر شرکت نمایند.

ردیف	نام پروژه	نوع پروژه	میزان سرمایه‌گذاری (میلیون ریال)	مدل قرارداد واگذاری	سنوات عقد قرارداد	نشانی پروژه
۱	بازسازی مجموعه ورزشی تختی شهرستان سقز	ساخت	۱۲۷۹۴۹	BOT (تکمیل ساخت، بهره برداری و انتقال به سرمایه پذیر)	۱۵	کردستان- سقز- خیابان شهرداری- روبروی بیمارستان امام خمینی(ره)
۲	احداث خوابگاه ورزشی ۲۰۰ نفره شهرستان بیجار	ساخت	۲۶۶۲۸۵	BOT (تکمیل ساخت، بهره برداری و انتقال به سرمایه پذیر)	۱۷	کردستان- بیجار- کوه نساره- مجموعه ورزشی پیست اسکی

توضیحات:
۱- دریافت اسناد فراخوان: کلیه متقاضیان لازم است از تاریخ ۱۴۰۰/۰۲/۱۱ لغایت ۱۴۰۰/۰۲/۲۵ با مراجعه به سایت اداره کل ورزش و جوانان استان نسبت به تهیه اسناد فراخوان اقدام نمایند.
۲- مهلت بازدید پروژه: هریک از متقاضیان می توانند از تاریخ ۱۴۰۰/۰۲/۱۱ لغایت ۱۴۰۰/۰۲/۲۵ با مراجعه به محل پروژه از وضعیت کنونی پروژه مطلع شوند.
۳- مهلت تکمیل و ارائه اسناد فراخوان(طرح اولیه سرمایه گذار): متقاضیان پس از تکمیل اسناد فراخوان و طرح اولیه سرمایه گذار حداکثر تا پایان وقت اداری تاریخ ۱۴۰۰/۰۲/۲۵ به صورت پاکت در بسته اسناد مورد نظر را به آدرس (استان کردستان-شهر سنندج-بلوار پاسداران-خیابان شهید تعریف-مجموعه ورزشی استقلال اداره کل ورزش و جوانان استان کردستان کدپستی: ۶۶۱۷۶-۱۸۱۳۱) از طریق پست سفارشی ارسال و یا به دبیرخانه ماده ۲۷ اداره کل تحویل و رسید دریافت نمایند.
۴- موعد بازگشایی اسناد فراخوان(طرح اولیه سرمایه گذاری): کلیه پاکت متقاضیان در محل اداره کل ورزش و جوانان توسط اعضای کمیسیون مناقصه و انتخاب سرمایه گذار در تاریخ ۱۴۰۰/۰۲/۲۶ ساعت ۱۰ صبح بازگشایی خواهد شد.

۵- توضیحات ضروری:
۱- اداره کل ورزش و جوانان استان کردستان در رد یا قبول یک یا تمام پیشنهادات مختار می‌باشد.
۲- پرداخت کلیه هزینه‌های چاپ آگهی در روزنامه‌های مختلف بر عهده فرد برنده فراخوان بوده و به محض عقد قرارداد نسبت به پرداخت آن اقدام نماید.
۳- پرداخت کلیه هزینه‌های مطالعات فنی و اقتصادی توسط شرکت مشاور جهت آماده سازی اسناد بر عهده فرد برنده فراخوان می‌باشد.
۴- برنده فراخوان در صورت انصراف از عقد قرارداد، سپرده وی به سود اداره کل ورزش و جوانان استان کردستان ضبط خواهد شد.
۵- پروژه‌های فوق الذکر بر اساس آیین نامه اجرایی تبصره (۱۹) ماده قانون بودجه ۱۴۰۰ کل کشور دارایی شرایط آیین نامه فوق از جمله دریافت تسهیلات می‌باشد.(بر اساس نظریه کمیسیون اصلی واگذاری‌های ماده ۲۷ استان)
۶- دبیرخانه ماده ۲۷ حداکثر تا تاریخ ۱۴۰۰/۰۲/۲۵ با شماره تلفن ۳۳۲۳۲۴۳۸ (داخلی ۲۵۳) آماده پاسخگویی سوالات سرمایه گذاران می‌باشد.

اداره کل ورزش و جوانان استان کردستان

کیمیای ایران

روزنامه سراسری اقتصادی - اجتماعی

دوشنبه
۱۳ اردیبهشت ۱۴۰۰
شماره ۱۱۰۶

NEWSKIMIA@GMAIL.COM
KIMIANEWS.IR

صاحب امتیاز و مدیرمسئول: اسماعیل کریمیان
دفتر مرکزی: شهرکرد، خیابان مولوی شرقی، کوچه ۳۹، مجتمع سبز طبقه اول
تلفن: ۳۳۳۴۷۰۰۱-۰۳۸
دفتر سرپرستی تهران: تهران، خیابان شریعتی، خیابان دولت، نرسیده به خیابان کیکاووس، نبش کوچه گلچین، پلاک۳۹۳ طبقه اول واحد یک
تلفن ۰۹۱۹۳۹۳۶۲۹۰
چاپ: شاخه سبز

با مسئولان

شبکه توزیع برق ۱۵ روستا در استان تهران بهسازی شد



جواد پژمان

شبکه توزیع برق ۱۵ روستا در شهرستانهای تحت پوشش شرکت توزیع نیروی برق استان تهران در قالب «طرح جهادی» با اعتباری به ارزش ۷۰ میلیارد ریال اصلاح و بهینه سازی شد. مجری طرح‌های روستایی شرکت توزیع نیروی برق استان تهران با اشاره به تصمیم شرکت توانیر در سال جاری جهت توسعه و نگهداری شبکه‌های برق روستایی کشور در قالب برنامه اقدام جهادی و به صورت روستامحور گفت: مقرر شد در مرحله نخست در هر شهرستان حداقل یک روستا بصورت کامل بهسازی شود. نورالدین امرائی افزود: روستاهای انزها، زیارت، یدره، سعیدآباد جاجرود، برگ جهان در شمال شرق استان، روستاهای علی آباد محیط، زوارببد، ولی آباد، زمان آباد در جنوب شرق، روستای خمارآباد در جنوب، روستاهای وهن آباد، کرک اینچه، ریه در جنوب غرب و بیدگنه و زرنان پایین در غرب، روستاهای منتخب در این طرح جهادی هستند. وی تصریح کرد: اصلاح، بهینه سازی، جابه جایی و رفع فرسودگی ۱۵ کیلومتر شبکه فشار ضعیف و متوسط، اصلاح و افزایش ظرفیت ترانس و جابجایی به ثقل بار در ۱۵ پست هوایی، بهینه سازی و احداث ۶۰۰ چراغ روشنایی، جابه جایی تعداد ۳۱۰ پایه بتونی فشار متوسط و ضعیف در راستای رفع حریم و جابه جایی از معابر، اصلاح کابل سرویس در راستای اصلاح ولتاژ مشترکین، اصلاح اتصالات و رفع اتصالات سست و بازآرایی و تعدیل بار فیدرهای فشار ضعیف، عمده فعالیت‌های انجام گرفته در این طرح جهادی بودند که با تلاش همکاران و هماهنگی با معاونت‌های ستادی و مدیران مناطق به انجام رسید.

طی سال ۹۹ صورت گرفت؛

تعویض ۲۵۰۰ فقره کنتور ناسالم مربوط به مشترکین کلان‌شهر اراک

به منظور کاهش مصرف آب و مدیریت مصرف طی سال ۱۳۹۹، بیش از ۲۵۰۰ فقره کنتور خراب مشترکین خانگی و غیرخانگی که به طرق مختلف کارکرد ناصحیح آنها اثبات و مشخص شده بود، به صورت رایگان تعویض شد.

به گزارش روابط عمومی شرکت آب و فاضلاب استان مرکزی ، مهندس سعید سرآبادانی مدیر امور آب و فاضلاب شهرستان اراک با اعلام این خبر اظهار داشت: این اقدام بر اساس شواهد عینی (عدم کارکرد شمارنده در زمان باز بودن شیرآب) و نیز تست کنتور که توسط دستگاه مخصوصی انجام می شود در لیست تعویض قرار گرفته و بر اساس اولویت بدون اخذ هیچ هزینه ای از مشترکین تعویض شدند. وی افزود : با توجه به اینکه کنتور آب قطعه ای مکانیکی است ممکن است به دلایلی همچون: گذشت زمان، عبور جریان آب از آن و سایش عقربه‌ها و اتصالات داخلی، کارکرد خود را از دست داده و نتواند به درستی مصرف و عبور جریان آب را نمایش دهد ؛ به همین دلیل شرکت‌های آب و فاضلاب پس از اثبات خرابی کنتور نسبت به تعویض آن اقدام می کنند.

خبر

مدیر عامل شرکت آب و فاضلاب استان چهارمحال و بختیاری:

مدیریت مصرف و صرفه جویی در مصرف آب الزام بیش از پیش همه است

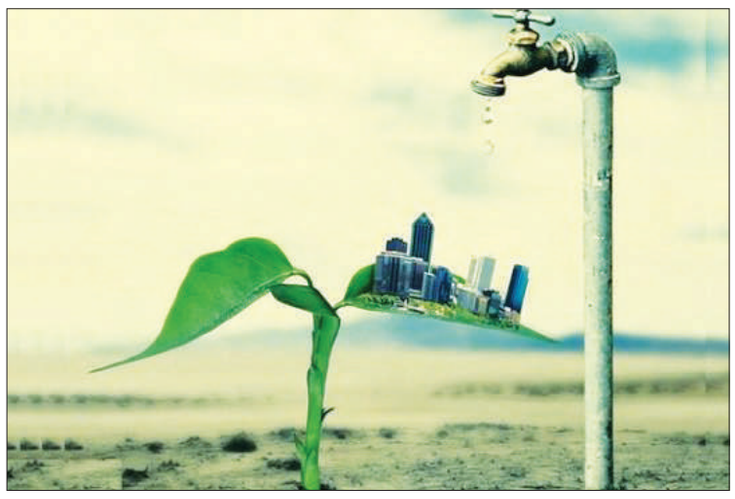

مدیر عامل شرکت آب و فاضلاب استان چهارمحال و بختیاری گفت: با توجه به شرایط اقلیمی به وجود آمده، مدیریت مصرف وصرفه‌جویی در مصرف آب الزام بیش از پیش همه است.

به گزارش روابط عمومی و آموزش همگانی شرکت آب و فاضلاب استان چهارمحال و بختیاری، احمد رضا محمدی با اعلام این خبر افزود: با توجه به کمی بارش های بیش از ۳۰ درصدی نزولات آسمانی و هم چنین تغییر بارش ها در چهارمحال و بختیاری امسال را به یکی از خشک ترین سال ها در پنجاه سال اخیر تبدیل کرده که جز با همراهی مردم و همکاری مسئولین عبور از این وضعیت میسر نیست.

محمدی افزود: افزایش یک الی دو درجه ای دمای هوا در استان هم نسبت به میانگین بلند مدت در ماه های پیش رو به خودی خود مصرف آب را افزایش می دهد که لزوم اشاعه فرهنگ مدیریت مصرف آب در خانه‌ها را دو چندان می کند.

وی با اشاره به مشقت های فراوان تولید ، گندزدایی و توزیع آب شرب سالم و بهداشتی تاکید کرد: امسال کم آب نمی‌شویم اگر مدیریت مصرف و صرفه جویی در مصرف آب را همه سر لوحه کارها قرار دهیم.

محمدی با بیان اینکه استان چهارمحال و بختیاری امسال دومین استان کم بارش کشور است، یاد آوری کرد: بیش از ۹۰ درصد استان چهارمحال و بختیاری را خشکسالی در بر گرفته و با کاهش سی درصدی بارش ها در این استان منابع آبی هم به شدت کاهش یافته لذا شرکت آب و فاضلاب با وجود برنامه ریزی‌های متعدد برای عبور از امسال نیاز مبرم به همراهی همه جانبه مردم عزیز استان در مدیریت مصرف دارد. رییس هیئت مدیره شرکت آب و فاضلاب استان سرانه مصرف آب برای هر نفر را ۱۵۰ (یکصد وپنجاه) لیتر در شبانه روز اعلام کرد و ریز مصرف آن را طبق استانداردهای اعلام شده اینگونه برشمرد: استحمام ۵۰ لیتر، دستشویی ۳۰ لیتر،لباسشویی ۲۰ لیتر،پخت وپز ۱۵ لیتر، ظرفشویی ۱۵ لیتر، نظافت و آبیاری ۱۰ لیتر ، کولر ۵ لیتر، آشامیدن ۵ لیتر که نیاز است مشترکین محترم مصرف آب خود را در این اندازه مدیریت کنند تا ان شاءا... تابستانی بدون دغدغه را در کنار هم سپری کنیم.

محمدی سپس در تشریح مهم ترین و ساده ترین راه های مدیریت مصرف آب وصرفه جویی در مصرف این ماده حیات بخش گفت: بازدیدهای دوره ای و سرویس های فصلی کولرهای آبی ونصب سایبان با توجه به افزایش دو درجه ای دمای هوا ،کاهش تا ۵۰ درصدی مصرف آب با نصب سردوش و سرشیرهای کاهنده مصرف یا هوا دهنده آب،استفاده حد اکثری از ظرفیت ماشین‌های لباسشویی و ظرفشویی، نشت یابی تاسیسات آب و تعمیر یا تعویض شیرهای آب خراب،جاروکردن حیاط و پیاده روها بجای شستن با آب که از هدر رفتن حدود ۳۰۰ لیتر آب در هر بار شستشو جلوگیری می کند.

شستشوی خودرو با سطل آب به جای شیلنگ که در این روش از هدر رفت ۳۵۰ لیتری آب در هر بار شستشو جلوگیری می کند. کاهش ۱۰ دقیقه ای زمان دوش گیری هم از هدر رفت ۱۵۰۰ لیتر آب در هر ماه جلوگیری خواهد کرد.

مدیر عامل شرکت آبفای استان چهارمحال و بختیاری در پایان تشریح کرد: این توصیه‌ها در راستای مدیریت مصرف بهینه و رعایت الگوی مصرف آب است و تاکید می‌شود صرفه جویی کم مصرف کردن نیست بلکه درست مصرف کردن است.

به همت پایگاه بسیج آبفای استان اصفهان صورت گرفت؛

توزیع مرحله سوم کمک‌های مومنانه بین خانوارهای نیازمند

به مناسبت میلاد با سعادت کریم اهل بیت حضرت امام حسن مجتبی(ع) مرحله سوم کمک‌های مومنانه آبفای استان اصفهان بین خانواده‌های نیازمند توزیع شد.فرمانده بسیج شرکت آبفای استان اصفهان گفت: به دنبال فرمایشات مقام معظم رهبری مبنی بر تداوم نهضت کمک مومنانه در پی شیوع ویروس کرونا، بسته‌های ارزاق با عنوان همدلی مومنانه با مشارکت مدیران و تعدادی از کارکنان شرکت آبفا میان نیازمندان توزیع شد.

هاشم امینی با اشاره به توزیع مرحله سوم کمک‌های مومنانه بین خانوارهای نیازمند اعلام کرد: بسیج از ابتدای شیوع ویروس کرونا با نهضت کمک‌های مومنانه به عنوان یک نهاد مردمی در کنار هم وطنان بوده است و در این مرحله ۱۵۰ بسته کمک‌های معیشتی شامل ۷ قلم کالای اساسی از جمله برنج، مرغ ، روغن، حبوبات، ماکارونی و رب گوجه فرنگی و خرما بین محرومان توزیع شد.وی افزود: هر بسته از کمک‌های معیشتی به ارزش ۳۰۰ هزار تومان است که پس ازشناسایی نیازمندان با همکاری خیریه‌های معتبر توسط کارکنان بسیجی آبفا در اختیار آنها قرار گرفت.

مدیرعامل شرکت آبفای استان اصفهان با تشکر از خیرین در اجرای این طرح افزود: تا رفع این ویروس، با استفاده از ظرفیت سازمان بسیج درصدد رفع برخی از مشکلات معیشتی نیازمندان خواهیم بود.فرمانده پایگاه بسیج شرکت آبفا استان اصفهان در ادامه افزود: در زمان شیوع موج اول کرونا بسیجیان آبفا به همراه تیم‌های بهداشتی، با ضد عفونی معابر وخیابان‌ها گامی در جهت کنترل و کاهش شیوع ویروس کرونا در استان برداشتند و نیز آب ژاول در شرکت تولید و توزیع شد. شایان ذکر است: در مرحله دوم کمک‌های مومنانه نیز ۴۰۰ بسته کمک‌های معیشتی شامل ۱۰ کیلو برنج، روغن، حبوبات، ماکارونی و رب گوجه فرنگی میان محرومین توزیع شد.

مدیر شیلات و امور آبزیان سازمان جهادکشاورزی آذربایجان‌شرقی:

نخستین مجوز گردشگری شیلات در آذربایجان‌شرقی صادر شد

مدیر شیلات و امور آبزیان سازمان جهادکشاورزی آذربایجان‌شرقی گفت: نخستین مجوز گردشگری شیلاتی از سوی اداره کل میراث فرهنگی، صنایع دستی و گردشگری و با هماهنگی شیلات استان در شهرستان چاراویماق صادر شد. قاسم جعفروند اظهار کرد: گردشگری شیلاتی یکی از بخش‌های کارآمد و با ظرفیت صنعت شیلات استان محسوب می‌شود که آذربایجان شرقی با دارا بودن اراضی و مزارع پر رونق، ظرفیتی بی‌نظیر در این حوزه را دارا است و در یک سال آینده با آغاز فعالیت چند مرکز گردشگری شیلاتی در استان، شاهد رونق این بخش خواهیم بود. وی یادآور شد: مجموعه گردشگری چاراویماق در زمینی به مساحت هفت هزار مترمربع و در اراضی روستای حاجی کند این شهرستان در حاشیه رودخانه آیدوغموش ایجاد شده و عمده فعالیت آن پرورش ماهی قزل‌آلاست، با توجه به اینکه این مرکز در مسیر گردشگری به آبگرم «منیشگه» قرار دارد هرساله میزبان تعداد زیادی از گردشگران بوده و در فصول بهار و تابستان به عنوان یکی از مراکز شناخته شده گردشگری شهرستان به ارائه خدمات می‌پردازد. جعفروند همچنین خاطر نشان کرد: منطقه آزاد ارس و حاشیه جاده مرزی جلفا – سیه رود از ظرفیت بالایی در این زمینه برخوردار است، بر این اساس پرورش دهندگان منطقه یاد شده می‌توانند با هماهنگی این مدیریت نسبت به اخذ مجوز گردشگری شیلاتی اقدام کنند و بر این اساس شیلات نیز حمایت‌های لازم را انجام می‌دهد.وی اظهار کرد: سایر شهرستان‌های استان از جمله شهرستان‌های هشترود و چاراویماق نیز از شهرستان‌های با ظرفیت آذربایجان شرقی در حوزه کشاورزی است که رونق بخشی به گردشگری شیلاتی آن در دستور کار این مدیریت قرار گرفته که در این راستا نخستین مجوز گردشگری شیلاتی آن نیز در چاراویماق صادر شد.

بیمارستان ۱۳۳ تختخوابی لنگرود با اعتبار ۱۹۰ میلیارد تومان آماده افتتاح است

رییس دانشگاه علوم پزشکی گیلان:

مهدی یادگاری



رییس دانشگاه علوم پزشکی گیلان با بیان اینکه توسعه زیرساخت‌های درمانی در گیلان در مقایسه با سایر استان‌ها بسیار مغفول مانده بود، گفت: تحمل بخش‌های درمانی مستهلک و فرسوده حوزه درمان به‌هیچ‌وجه زیبنده استان و مردم نجیب آن نبوده و سعی ما تاکنون بر ارتقای زیرساخت‌های درمانی بوده و به حول قوه الهی پیشرفت‌های قابل توجهی در این زمینه عاید حوزه سلامت گیلان شده است. دکتر سالاری یکی از ابر پروژه‌های دانشگاه علوم پزشکی گیلان را احداث و بهره‌برداری از بیمارستان‌ها برشمرد و افزود: داشتن بیمارستانی درخور و مناسب برای مردم استان به‌ویژه مردم لنگرود یکی از نیازمندی‌های اولویت‌دار ما بوده که مراحل احداث و بهره‌برداری آن به اتمام رسیده و در بحران کرونا به اضطرار مورداستفاده قرار گرفته و به‌زودی به‌صورت رسمی افتتاح خواهد شد.وی با بیان اینکه بیمارستان ۱۳۳ تختخوابی شهید حسین پور لنگرود با اعتبار ۱۹۰ میلیارد تومانی احداث و تجهیز شده، گفت: این بیمارستان در زمینی بالغ‌بر ۴۵ هزار مترمربعی و زیربنای ۱۱ هزار و ۵۰۰ مترمربعی احداث‌شده و ۱۶۰ میلیارد تومان برای ساخت و ۳۰ میلیارد تومان برای تجهیز آن هزینه صرف شده است. رییس دانشگاه علوم پزشکی گیلان با اشاره به جزئیات فنی ابر پروژه درمانی لنگرود، گفت: بیمارستان شهید حسین پور لنگرود دارای بخش‌های داخلی، جراحی، زنان و زایمان، اطفال، NICU، LDR، CCU، ICU، اورژانس، آزمایشگاه، رادیولوژی، اتاق عمل، CSR، درمانگاه تخصصی و درمانگاه عمومی است.

جلسه گذر از پیک بار تابستان ۱۴۰۰ در توزیع نیروی برق گلستان برگزار شد



جلسه گذر از پیک بار تابستان ۱۴۰۰ با حضور مدیرعامل، معاونین و مدیران ستادی در سالن جلسات شرکت توزیع نیروی برق گلستان برگزار شد.

به گزارش روابط عمومی شرکت توزیع نیروی برق گلستان ؛ علی اکبر نصیری مدیرعامل شرکت با اشاره به کمبود بارش‌ها در سال جاری و کمبود آب سدها اظهار داشت: با توجه به این کمبود، متاسفانه نیروگاه‌های برقابی کشور با محدودیت تولید برق مواجه خواهند شد که به عنوان یکی از چالشهای جدی تامین برق در ایام گرم سال (ایام پیک مصرف) در تابستان سال جاری مطرح است لذا مدیریت مصرف و مدیریت بار خصوصاً در بخش مصارف کشاورزی،صنعتی برای شرکتهای توزیع برق بسیار مهم و ضروری است.

وی در ادامه به پیک تابستان و مدیریت بار زمستان سال ۹۹ اشاره کرد و در این راستا ضمن بیان موفقیت‌های شرکت در گذر موفق از این بحران‌ها، از تلاش‌های تک تک همکاران صمیمانه قدردانی کرد.

نصیری بر لزوم آمادگی فنی واحدهای مختلف شرکت برای گذر از پیک بار تابستان ۱۴۰۰ تاکید و اظهار امیدواری کرد که با تدابیر دولت و کارشناسان امر، مشکل کمبود سوخت گاز نیروگاه ها در زمستان ۱۴۰۰ و به دنبال آن مشکل تولید برق حادث نشود تا مردم عزیز با اطمینان خاطر بیشتری، شاهد کمبود تولید برق در فصل زمستان نباشند.

شایان ذکر است که جلسه هماهنگی برای مدیریت پیک بار تابستان ۱۴۰۰ در منطقه مازندران و گلستان، با حضور معاون هماهنگی توزیع نیروی برق شرکت توانیر ، مدیرکل دفتر نظارت بر توزیع شرکت توانیر، مدیران عامل شرکتهای برق منطقه ای مازندران و توزیع نیروی برق استانهای مازندران و گلستان و معاونین و مدیران حوزه بهره برداری و خدمات مشترکین در شرکت برق منطقه ای مازندران و گلستان برگزار شد.

در این جلسه هماهنگی ؛ مهندس غلامعلی رخشانی مهر معاون هماهنگی توزیع شرکت توانیر طی سخنانی با اشاره به روش‌های مدیریت عرضه و تقاضای انرژی برق در کشور از اقدامات خوب صورت گرفته در گذر از پیک تابستان ۹۸ و ۹۹ و نیز مدیریت انرژی برق زمستان ۹۹، صمیمانه قدردانی کرد.

وی، مدیریت بار انجام شده در سطح کشور در سال ۹۸ را ۳/۶ درصد و در سال ۹۹ را حدود ۷/۹ درصد اعلام کرد و با اشاره به رویکرد کشورهای در حال توسعه دنیا در مدیریت گذر از پیک و مدیریت تقاضا، یکی از تجربه های موفق در این زمینه را «مدیریت جابه جایی بار» عنوان کرد.

مهندس رخشانی مهر در بخش پایانی سخنان خود ابراز امیدواری کرد که این جلسات بتواند دیدگاه مشترکی در مدیریت گذر از پیک تابستان در بین مدیران صنعت برق کشور ارائه دهد تا با استفاده از روش های بهتر، بتوان این مدیریت را به درستی انجام داد.

مدیرکل بهزیستی استان یزد:

فرزند خواندگی از روش‌های غیرقانونی، دردسر ساز است

مدیرکل بهزیستی استان یزد، فرزند خواندگی از روش‌های غیرقانونی را برای خانواده‌ها دردسر ساز خواند. علی‌محمد عطابخش در نشست خبری آنلاین با اصحاب رسانه استان یزد پیشگیری از معلولیت و آسیب‌های اجتماعی را مهم ترین هدف سازمان بهزیستی عنوان کرد و گفت: در زمینه پیشگیری از معلولیت طرح‌هایی پیش‌بینی‌شده که البته به دلیل شیوع بیماری کرونا تلاش کردیم تا فعالیت‌هابدون مشکل انجام شود. مدیرکل بهزیستی استان یزد در ادامه از غربالگری ۹۹,۴ درصدی متولدین یزدی خبر داد و گفت: در طرح غربالگری نوزادان و شیرخواران ۱۷ هزار و ۵۰۰ نوزاد غربال شدند که از این تعداد ۴۳ نوزاد با انواع مشکل شنوایی شناسایی شدند.

عطابخش با بیان اینکه ۳۶ هزار و ۵۰۰ کودک ۳ تا ۶ سال در طرح تنبلی چشم در استان یزد پایش شدند، اظهار داشت: از این تعداد ۱۸۶ کودک با مشکلات تنبلی چشم شناسایی شدند. وی در بخش دیگری از سخنانش با اشاره به اجرای طرح اختلالات ژنتیکی اذعان داشت: ۱۱ مرکز فعال در این زمینه وجود دارند که ۴هزار و ۵۲۸ مشاوره ژنتیک را در سال گذشته ارائه دادند.

مدیرکل بهزیستی استان با بیان اینکه در سال ۹۸، ۴۰ مورد و سال ۹۹، ۴۵ مورد سقط جنین قانونی در استان یزد با مجوز پزشکی قانونی انجام شده که از معلولیت تعداد قابل توجهی جلوگیری کرده است.

وی ادامه داد: در استان ۳۴ خانواده دارای ۴ و ۹۴ خانواده دارای ۳ معلول داشتیم و برای این افراد ۹۰۳ آزمایش ژنتیک با بیش از ۲ میلیارد تومان انجام شده که این هزینه را بهزیستی متقبل شده است.عطابخش، تعداد تماس گیرندگان سال ۹۹ با اورژانس اجتماعی در استان را بیش از ۷هزار مورد عنوان کرد و گفت: از این تعداد تماس گرفته‌شده، ۴هزار و ۹۸ مداخله صورت گرفته و از این تعداد ۲ هزار و ۵۰۰ تشکیل پرونده صورت گرفته است. آسیب‌هایی که در استان یزد وجود داشته از این ۷هزار مورد، بیشترین مورد کودک‌آزاری که بیشتر توسط والدین دارای آسیب اجتماعی به‌ویژه اعتیاد بوده است. وی تعداد با اشاره به وجود ۲۸هزار معلول تحت پوشش بهزیستی یزد اعلام کرد و گفت: در استان یزد ۷۵ مرکز فعال داریم که به ۲ هزار و ۷۶۰ معلول با بیش از یک میلیارد و ۶۰۰ میلیون تومان هزینه به‌صورت ماهیانه خدمات ارائه داده می‌شود.

مدیرکل بهزیستی استان یزد، فرزند خواندگی از روش‌های غیرقانونی را دردسر ساز برای خانواده‌ها برشمرد و ابراز داشت: شهروندان متقاضی فرزند به‌هیچ‌وجه بدون طی تشریفات قانونی فرزندی را تحویل نگیرند چرا که با مشکلات عدیده ای از جمله اخذ شناسنامه روبرو خواهند شد و اصولا خریدوفروش‌های این چنینی آسیب‌های بسیار سنگینی به فرزند و خانواده‌ها وارد می‌سازد.



کیمیای ایران

روزنامه سراسری اقتصادی - اجتماعی

پنجشنبه
۱۶ اردیبهشت ۱۴۰۰
شماره ۱۱۰۸

NEWSKIMIA@GMAIL.COM
KIMIANEWS.IR

صاحب امتیاز و مدیرمسئول: اسماعیل کریمیان
دفتر مرکزی: شهرکرد، خیابان مولوی شرقی، کوچه ۳۹، مجتمع سبز طبقه اول
تلفن: ۳۳۳۴۷۰۰۱-۰۳۸
دفتر سرپرستی تهران: تهران، خیابان شریعتی، خیابان دولت، نرسیده به خیابان کیکاووس، نبش کوچه گلچین، پلاک۳۹۳ طبقه اول واحد یک
تلفن ۰۹۱۹۳۹۳۶۲۹۰
چاپ: شاخه سبز

اخبار

بررسی وضعیت گازرسانی در شرق استان گلستان

با حضور نماینده شـرق استان گلستان در مجلس شورای اسلامی وضعیت گازرسانی در منطقه مورد بررسی قرار گرفت.آریان پور نماینده شهرستانهای گالیکش، مراوه تپه، کلاله و مینودشت در مجلس شـورای اسـلامی و مهندس طالبـی مدیرعامل گاز گلسـتان و همراهان طی نشسـتی مشترک درخصوص شرایط گازرسانی به روستاهای در حال اجرا و سایر روسـتاهای باقی مانده حوزه انتخابیه شرق استان تبادل نظر کردند.دراین نشست وضعیت پروژه‌های گازرسانی در حال اجرا و همچنین شرایط روستاهایی که در حال حاضر امکان گازرسانی را با توجه به هزینه اجرایی بالایی و یا واقع شدن در حریم رودخانه و یا کاسه سد و موارد مرتبط دیگر ندارند، مورد بررسـی قرار گرفت. در این جلسه همچنین مقرر شد موضوع اشاره شده جهت بررسی بیشتر و اجماع نظر، پس از عید سعید فطر با حضور نماینده شرق استان گلستان و دستگاه‌های مربوطه، مورد ارزیابی دقیق قرار گرفته و پس از بحث و بررسـی راهکارهایی موثر جهت رفع مشکلات موجود اتخاذ و تصمیم گیری مناسب صورت پذیرد.

۶۷ درصد از نازل‌های جایگاه‌های استان گیلان صحت سنجی شد

علی قلی پور

استان گیلان دارای ۱۲۷ باب جایگاه بنزین و نفتگاز با یک هزار و ۸۷۴ نازل فعال است و درستی عملکرد این نازل‌ها هر ماهه به طور مستمر توسط واحد خدمات مهندسی منطقه مورد صحت سنجی و آزمایش قرار می‌گیرد . مدیرمنطقه افزود : « براسـاس گزارش دریافتی صحت سنجی و آزمایش کمی نازل‌ها در فروردین ماه سال جاری نسبت به ماه گذشته با رشد چهار درصد و نسبت به فروردین سال ۹۹ با رشد ۲ درصد همراه بوده است . » قابل ذکراست سنجش عملکرد نازل‌های عرضه سـوخت ، یکی از وظایف قانونی سازمان ملی اسـتاندارد است که به منظور حمایت از حقوق مصرف کنندگان و توسعه استاندارد به همراه بازرسین این شرکت به صورت فصلی انجام می‌شود. گفتنی است استان گیلان دارای تاسیسات و عملیات با عناوین انبار نفت شهید بهمنی مقدم رشـت و مرکز سـوخت گیری هواپیمایی شهید اسدپور است و با تلاش مجدانه کلیه کارکنان این شـرکت عملیات سـوخت رسـانی بـا توجه به محدودیت‌های ناشـی از بیمـاری کرونا و رعایت پروتکل‌های بهداشتی در عرصه سوخت رسانی به مردم شریف استان در حال انجام است.

بنیادبرکت ۷۵۰ فرصت شغلی در استان مرکزی ایجاد کرد

مجری طرح‌های اشتغال‌زایی بنیاد برکت در استان مرکزی گفت: این بنیاد با اعطای ۲۵۰ میلیارد ریال تسهیلات اشتغال‌زا در سـال گذشته ۷۵۰ فرصت شغلی در اسـتان ایجاد کرده اسـت. احمد اسدی افزود: این مشـاغل در زمینه پرورش دام سبک و سنگین، پرورش ماهی، تولید عسل، چوب، ایجاد گلخانه و تولید پوشاک بوده اسـت.وی ادامه داد: تاکنون ۵۰۰شغل در خمین، ۱۵۰ شغل در محلات و ۱۰۰ شغل در زرندیه از سوی بنیاد برکت در قالب طرح سحاب در اسـتان مرکزی ایجاد شده است. مجری طرح‌های اشتغال‌زایی بنیاد برکت در استان مرکزی اظهار داشت: ۸۵ درصد از طرح‌های اشتغال در زمینه دام است و ۷۵ میلیارد ریال از تسهیلات اشتغال این بنیاد امسال احداث و توسعه گلخانه‌ها تخصیص یافته است.اسـدی گفـت: ۲۰ درصد از تسـهیلات بنیاد برکت در سـال جاری به مناطق حاشـیه ای و کم‌برخوردار شهر خمین تخصیص می‌یابد.

مدیرکل پزشکی قانونی استان اصفهان:

شرکت فولاد مبارکه همیشه در امور خیر پیش قدم است



مدیرکل پزشکی قانونی استان اصفهان ضمن تشکر و قدردانی از ایفای مسـئولیت اجتماعی شرکت فولاد مبارکه اظهار کرد: با همدلی و همراهی امام جمعه اصفهان و رییس دادگسـتری کل اسـتان اصفهان و مجمع خیران اسـتان اصفهان اقدامات موثری در سـاخت و بهبود فضای فیزیکی جدید برای اداره کل پزشکی قانونی استان اصفهان انجام شده است.علی سـلیمان پور افزود: طی چندین جلسه با مجمع خیرین اسـتان اصفهان و تشریح شـرح وظایف اداره کل پزشـکی قانونی اصفهان مشـکلات زیرسـاختی این اداره تبیین شد و با همکاری جامعه خیران اسـتان اصفهان و در راس آن مسـاعدت مدیرعامل شـرکت فولاد مبارکه، که همـواره در امور خیر پیش قدم اسـت؛ بخش قابل توجهـی از تامین فضای فیزیکـی این اداره برطرف شد.

مدیرکل پزشکی قانونی استان اصفهان با تاکید بر کمک شایسته و مساعدت مدیرعامل شرکت فولاد مبارکه در سـاخت مکان جدید ایـن اداره گفت: شرکت فولاد مبارکه اصفهان بخشی از تاسیسات برقی پـروژه در حـال احداث سـاختمان جدید پزشکی قانونی اسـتان اصفهان را برعهده گرفت که در خور تقدیر و تحسـین است.وی اضافه کرد: سالهاست که درصدد ارتقاء کیفی فضای فیزیکی اداره کل پزشکی قانونی استان اصفهان هستیم که به دلیل محدودیت‌های اعتباری به نتیجه نرسیده بود و اینک امیدواریم با همدلی و مساعدت مجمع خیران و عنایت ویژه مسئولان استان اصفهان، فاز نخست این پروژه درسـال جاری به بهره برداری برسد و با کیفیت مطلوب در فضای فیزیکی مناسب به ارباب رجوع خدمت رسانی کنیم.

سلیمان پور اهمیت مشارکت شرکت فولاد مبارکه در توسعه فضای فیزیکی مجموعه پزشکی قانونی استان اصفهان را تشـریح کرد و توضیح داد: یک سوم از پرونده‌های قضایی در دادگستری و مجامع قضایی استان اصفهان در اداره کل پزشکی قانونی، کارشناسی می‌شود و طبیعی است میزان مراجعه به این اداره زیاد باشـد. لذا نیاز است که ضعف در زیرساخت‌های فیزیکی اداره پزشکی قانونی استان اصفهان برطرف شـود که این مهم با مساعدت و همدلی مجمع خیران اسـتان اصفهان و به ویژه شرکت فولاد مبارکه، در حال رفع شدن است.

■ ایفای مسئولیت اجتماعی فولاد مبارکه بی منت و برای مردم است

سید رسول موسوی، رییس توسعه و تکامل منطقه ای شرکت فولاد مبارکه با اشاره به اهمیت ایفای مسئولیت اجتماعی شـرکت فولاد مبارکه اظهار کرد: فولاد مبارکه نگاه ویژه ای به مقوله مسئولیت اجتماعی دارد و هرجا که شـرکت فولاد مبارکه توانسته در این راسـتا گام بردارد اقداماتی انجام شده است.

وی افزود: شـرکت فـولاد مبارکه سـعی کرده است، متناسب با درخواسـت‌ها و با نگاه بی منت و با خط مشی اولویت بندی شـده به درخواست متقاضیان و در راسـتای توزیع متوازن سـازمان به مسـئولیت‌های اجتماعی اقدام کند.موسوی با تاکید بر نگاه همگرایی صنعـت با جامعه در قالب ایفای مسئولیت اجتماعی شـرکت فولاد مبارکه گفت: در همین راستا بر اساس دستور مدیرعامل شـرکت فولاد مبارکه و با اهداف تعیین شده در چارچوب قوانین شـرکت درصدد برآمدیم تا در توسـعه فضای فیزیکی اداره کل پزشکی قانونی مساعدت کنیم که خوشبختانه هم به ثمر نشسته اسـت.وی با تاکید بر جایگاه مسئولیت اجتماعی صنایع بزرگ دنیا گفت: امروزه ایفای مسـئولیت اجتماعی در بنگاه‌های بـزرگ اقتصادی و صنایع اجتناب ناپذیر است و به عنوان اهداف اصلی و مهم شرکت به آن نگریسته می‌شـود و در دستور کار مدیریت ارشد سازمان قرار دارد چراکه بنگاه‌های بزرگ اقتصادی نظیر شـرکت فولاد مبارکه نقش بسزایی نسبت به مسائل اجتماعی پیرامون دارند. موسوی به ایفای مسئولیت اجتماعی شرکت فولاد مبارکه در ایام کرونا گریزی زد و توضیح داد: فولاد مبارکه همزمان با شیوع ویروس کرونا در راستای مسـو لیت‌های اجتماعی خود عـلاوه بر تجهیز بیمارستانها به ارزش تخمینی ۱۲۰ میلیارد تومان، در تامین بیش از ۱۲ هزار تن اکسیژن رایگان مراکز درمانی ایفای نقـش کرد و با این اقـدام علاوه بر آسودگی خاطر به متولیان امر و نجات جان بیماران به ایجاد بازار سیاه اکسیژن پایان داد.

برگزاری جلسه بررسی مشکلات گازرسانی به روستاهای شهرستان دماوند و فیروزکوه

جواد پژمان

نشست بررسـی مشکلات گازرسـانی به روستاهای شهرستان دماوند و فیروزکوه در سالن اجتماعات فرمانداری شهرستان‌های دماوند و فیروزکوه به صورت جداگانه برگزار شـد. به گـزارش روابط عمومی شرکت گاز اسـتان تهران، سعید توکلی مدیرعامل شرکت گاز استان تهران در این جلسه با بیان اینکه تعهد شـرکت گاز استان تهران برای گازرسانی با وجود همه ی محدودیت‌ها، به صورت صددرصد محقق شده، افزود: بایستی برای به ثمر رسیدن این پروژه‌ها تمامی دستگاه‌ها مساعدت داشته باشند. وی در ادامه بیان کرد: روند پیشرفت پروژه‌ها، بسته به شرایط و اقلیم جغرافیایی منطقه متفاوت است؛ از همین رو در اولین فرصت پروژه گازرسانی و نصب علمک‌ها در روستاهای تنگه، بولان و وردانه آغاز خواهد شد و در آینده نزدیک گازرسـانی بـه روسـتاهای رودافشـان، عباس آباد،هاشـمک و زره‌در نیز در دستور کار شـرکت قرار می گیرد. توکلی خاطرنشان کرد: گازرسانی به روستای مغانک در اوایل خرداد ماه انجام و انشعابات مربوط به آن نیز نصب خواهد شد. در ادامه سید احمد رسـولی‌نژاد، نماینده مردم دماوند و فیروزکوه در مجلس شـورای اسلامی با بیان اینکه برخی ادارات بـه تعهدات خود عمل نکرده‌اند و این در حالی است که زمان به سرعت در حال سپری اسـت و به زودی با فصل سرما روبرو خواهیم شد، عنوان کرد: اجرای پروژه گازرسانی در مناطقی مانند روستاهای مسـیر دلیچایی، گرمابسرد، مغانک، تنگه و بولان به کندی پیش می‌رود و روسـتاییان در ایـن خصوص گله‌مند هسـتند. پس از آن مهدی حیـدری، فرماندار شهرستان دماوند، و نیز ابوالقاسم مهری فرماندار شهرستان فیروزکوه مشـکلات و سوالاتی را در حوزه گازرسـانی مطرح کردند کـه مدیرعامل شرکت گاز استان تهران نیز به تمامی سوالات و موارد مطرح شده با ارائه مستندات پاسخ داد.

۳۰ واحد استان سمنان در سال جهش تولید به چرخه فعالیت بازگشت

رییس سازمان صنعت ، معدن و تجارت استان سمنان گفت: ۳۰ واحد تولیدی راکد و غیرفعال استان، سال ۹۹ با عنوان «جهش تولید»، با رفع موانع و مشـکلات، به چرخه فعالیـت و تولید بازگشت. علی تشنه دل افزود: ۳۰ واحد تولیدی که به دلایل مختلف تعطیـل و از چرخه تولید حذف شده بودند، سال ۹۹ احیا و به عرصه تولید بازگشتند. وی با اشاره به سیاست‌های سازمان صنعت ، معدن و تجارت استان سمنان در تحقق شعار «جهش تولید» در سـال گذشته و بهبود فضای کسـب و کار تصریح کـرد: اولویت‌های اصلی این سازمان بر محورهای تاکید بر ساخت داخل و پشـتیبانی و مانع‌زدایی در واحدهای تولیدی اسـتان به‌منظور تحقق رونق و جهش در تولید، اجرای طرح‌هـای نیمه‌تمام ، افزایش صادرات و مدیریت واردات و تنظیم بازار اسـت که باید بـر اجرای این سیاسـت‌ها هم‌فکری و همکاری از سـوی سایر دسـتگاه‌های اجرایی واقتصادی اسـتان در دسـتور کار قرار گیرد. رییس سازمان صنعت ، معدن و تجارت سـمنان با بیان اینکه چالش‌های بسـیاری در بخش صنعـت ، معدن و تجارت اسـتان وجود دارد اظهار داشت: در تمامی بخش‌ها باید آسیب شناسی انجام شود و در جهت پیگیری امور و رفع چالش‌ها و موانع راهکارهای موثر ارائه شود. وی بیان کرد: راه اندازی طرح‌های مهم و نیمه تمام یکی از اولویت‌های کاری سازمان صنعت، معدن و تجارت استان سمنان است و در این راستا سال گذشته ۱۶ طرح مهم در استان راه اندازی و به چرخه تولید استان اضافه شدند.

تشنه دل ادامه داد: تعطیلی فعالیت بنگاه‌های تولیدی و یا توقف روند تکمیل طرح‌های سرمایه گذاری، به دلیـل مانع تراشـی‌ها، مداخلات غیرضروری و یا ایجاد موانع توسط دستگاه‌های اجرایی و بانک‌های عامل بـه هیچ عنوان قابل پذیرش نیست .

۵۸۴ متقاضی مسکن ملی در ملایر، وجه خود را واریز کردند

رییس اداره راه و شهرسازی ملایر:

رییس اداره راه و شهرسازی ملایر گفت: از زمان آغاز ثبت‌نام طرح اقدام ملی مسکن، ۲ هزار و ۵۱۹ نفر در این شهرستان ملایر نام‌نویسـی کردند که از این تعداد ۵۸۴ نفر در بانک عامل تایید و نسبت به واریز وجه اقدام کردند. احمد مرشدی اظهار داشت: از ۲ هزار و ۵۱۹ نفر ثبت‌نامی، ۸۸۴ متقاضی رد درخواست دادند و ۷۳۲ نفر به دلیل نداشتن شرایط لازم، حذف شدند.

وی افزود: در حال حاضر پروژه ۳۰۰ واحدی اندیشه گستر واقع در مسکن مهر برای واگذاری به متقاضیان مسکن ملی در نظر گرفته شـده که اقدامات اولیه و اخذ استعلام‌های مورد نیاز در حال انجام اسـت.رییس اداره راه و شهرسازی ملایر بیان کرد: برای مابقی متقاضیان مسـکن ملی نیز ۲ قطعه زمین در محدوده دریاچه کوثـر ملایر در نظر گرفته شده اسـت تا چنانچه مورد تایید مسکن و شهرسازی و در محدوده شهر قرار گیرد، طرح مسـکن ملی در این ۲ نقطه اجرا می‌شود.مرشـدی همچنین درباره مسکن مهر ۴۳۲ واحدی دژچنار ملایر نیز گفت: این پـروژه هم اکنون ۸۰ درصد پیشـرفت فیزیکی دارد و پیش‌بینی ما این است که تا پایان خرداد امسـال به بهره‌برداری برسد.وی ادامه داد: تاکنون از ۴۳۲ واحد این پـروژه، ۲۴۰ واحد آن در مراحل قبلی با ۱۰۰ درصد پیشـرفت فیزیکی تحویل متقاضیان شده اسـت.رییس اداره راه و شهرسـازی ملایر بیان کرد: ۱۹۲ واحد از این پروژه شـامل ۳۲ بلـوک ۶ واحدی با ۸۰ درصد پیشرفت فیزیکی رو به اتمام است که با توجه به وضع موجود، پیش‌بینی می‌شود تا پایان خرداد امسال این پروژه تکمیل و به متقاضیان واگذار شود.



مرشدی یادآور شد: در بخش تامین امکانات و زیرساخت‌های مسکن مهر نیز تلاش شده امکانات برای ساکنان این منطقه فراهم شـود تا به دلیـل دوری از مرکز شـهر و همچنین بارش‌های احتمالی در فصل سـرد سـال، مشـکلی برای ساکنان مسکن مهر ایجاد نشود.

وی افزود: در این راستا با کمک و مشارکت دیگر دستگاه‌های اجرایی، ۲ مدرسه و یک باب مسجد در منطقه مسکن مهر احداث شد و اقدامات بعدی برای تکمیل تسهیلات رفاهی پروژه در حال اجرا است.

متاهل و سرپرست خانوار بودن، سـابقه پنج سال سکونت در شهر مورد تقاضا، توانایی پرداخت اقساط، توانایی تامین هزینه سـاخت و نیز بدون مالکیت مسکونی از سال ۱۳۸۴ به بعد از جمله شـرایط مورد نیاز برای متقاضیان دریافت مسکن ملی است.

با مسئولان

معاون امور معادن و صنایع معدنی سازمان صمت چهارمحال و بختیاری خبر داد:

گامی به سوی اشتغال با احیای معادن استان



با فعال شدن ۱۵ معدن در استان چهارمحال و بختیاری، زمینه اشتغال ۱۰۵ نفر فراهم می‌شود.

معاون امور معـادن و صنایع معدنی سـازمان صنعت، معدن و تجارت چهارمحال و بختیاری با بیان اینکه ۱۵ معدن استان امسال احیا خواهد شد، گفت: این معادن شامل سنگ تزئینی، سنگ لاشـه و دولومیت اسـت که از طریق برگزاری مزایده به سـرمایه‌گذاران واجد شرایط واگذار می‌شود.

مهرداد قاسـمی افزود: برای فعال شدن دوباره این تعداد معدن در چهارمحال و بختیاری هزار و ۲۰۰ میلیارد ریال سرمایه‌گذاری می‌شود و با بهره‌برداری از این معادن حداقل برای ۱۰۵ نفر در استان اشتغال‌زایی خواهد شد.

او ادامه داد: پارسـال پنج میلیون و ۲۰۰ هزار تن انواع مواد معدنی در این اسـتان اسـتخراج شد. معاون امور معادن و صنایع معدنی سازمان صنعت، معدن و تجارت چهارمحال و بختیاری گفت: پارسـال ۳۸ میلیارد ریال از بهره‌برداران معادن چهارمحال و بختیاری بابت حقوق دولتی مرتبط با برداشـت پنج میلیون و ۲۰۰ هزار تن انواع مواد معدنی در اسـتان دریافت شـده که نسبت به مدت مشابه در سال ۱۳۹۸ افزون‌بر ۲۵ درصد افزایش داشته است.

معاون بهبود تولیدات گیاهی سازمان جهاد کشاورزی چهارمحال و بختیاری خبر داد:

پیش بینی کاهش تولید گندم در چهارمحال و بختیاری

معاون بهبـود تولیدات گیاهی سـازمان جهاد کشـاورزی چهارمحال و بختیاری در نشسـت شورای آرد و نان چهارمحال و بختیاری با اشاره به اینکه کاهش بارندگی‌ها در اسـتان در سال گذشته مشـهود بود و در پاییز نیز شرایط دما بر رشد گیاهان اثر گذاشـت، گفت: پیش‌بینی می‌شـود تولید گندم به ویژه در نیمه شـرقی استان با افت روبه‌رو شود.

برزگر افزود: در صورتی که بارش‌های بهاری در ادامه فصل مناسب باشد این امید وجود دارد که میزان تولید گندم دیم به سطح حداقلی برسد.

وی به امکان خرید گندم با قیمت بالاتر از قیمت تضمینی اعلام شـده در خارج از شـبکه اشاره و تصریح کرد: برای جبـران کاهش تولید لازم اسـت برنامه‌ریزی در خصوص خرید تضمینی گندم به صورت دقیق‌تر و منسجم‌تر پیش برود و ستاد برداشـت به ریاست اسـتاندار و کمیته تضمینی خرید در قالب یک ستاد فعالیت خود را دنبال کند.

برزگر پیش‌بینی تولید گنـدم در چهارمحال و بختیاری در سـال جاری را ۱۰۰ هزار تن اعلام کرد و گفت: در سال گذشته ۳۵ هزار تن گندم از کشاورزان خریداری شد که با توجه به برخی خسارت‌های احتمالی همچون بروز سن گندم، هجوم ملخ و سرمازدگی در اردیبهشت‌ماه باید اثرات احتمالی این عوامل را در میزان تولید در آینده برآورد کرد.

برای اولین بار؛

قرارداد سرمایه‌گذاری احداث تاسیسات فاضلاب ۲۵ روستای اصفهان مبادله شد

قرارداد سرمایه‌گذاری احداث تاسیسات فاضلاب ۲۵ روستای استان اصفهان، با حضور مدیرعامل شرکت مهندسـی آب و فاضلاب کشور و نماینده مردم فلاورجان در مجلس شورای اسلامی، میان شرکت ذوب آهن و شرکت آبفای استان اصفهان به امضا رسید.

مدیرعامل شرکت مهندسی آب و فاضلاب کشور در این مراسم گفت: استان اصفهان از ابتدای تشکیل این صنعت، همواره در کشور پیشگام بوده است، به طوری که اولین تاسیسات آبرسانی مدرن و زیرساخت‌های جمع آوری شبکه فاضلاب در این استان ایجاد شده که جای تقدیر دارد.

حمیدرضا جانباز با اشاره به کاهش بارندگی‌ها در سال آبی جاری افزود: پیش بینی‌ها بیانگر آن است که از نظر منابع آبی تابستان سختی پیش رو داشته باشـیم و فلات مرکزی ایران به ویژه حوضه آبریز زاینـده رود با محدودیت مواجه است که امضای این قرار داد کمک شایانی به شرکت ذوب آهن در رفع نیازهای آبی می کند.

وی با اشاره به اهمیت سرمایه گذاری بخش خصوصی در صنعت عنوان کرد: طی یک دهه گذشته استان اصفهان در جذب مشارکت بخش خصوصی در اجرای پروژه‌های آبفا در سطح استان بسیار موفق عمل کرده است.

ناصر موسـوی لارگانی، نماینده مردم فلاورجان در مجلس شورای اسلامی نیز در این مراسم گفت: با مدیریت هوشـمند شرکت آبفای استان اصفهان در سـال‌های اخیر، تحول و انقلاب بزرگی در صنعت آبفا در استان اصفهان ایجاد شده است.

وی گفت: با توجه به محدودیت منابع دولتی برای ایجاد زیرساخت‌ها، اگر از توان بخش خصوصی استفاده نشود، بهره‌مندی مردم از خدمات آبفا بسیار زمان بر می‌شود، اما در حال حاضر انتظار می‌رود با مشارکت بخش خصوصی اجرای شبکه فاضلاب در روستاها در حداقل زمان ممکن ایجاد شود.

در ادامه، مدیرعامل شرکت آب و فاضلاب استان اصفهان با بیان اینکه برای اولین بار در کشور اجرای تاسیسـات فاضلاب در روستاها با سرمایه گذاری بخش خصوصی عملیاتی می‌شـود، اعلام کرد: این پروژه با سرمایه گذاری شرکت ذوب آهن اصفهان به روش بیع متقابل به مبلغ ۲۸۹ میلیارد تومان در دستور کار قرار گرفت.

هاشـم امینی افزود: به دنبال امضای این تفاهم‌نامه ۲۵۵ کیلومتر شـبکه فاضلاب در ۲۵ روستا و توسعه تصفیه خانه فولادشهر اجرایی می‌شود.

وی گفت: در چند سـال اخیر بالغ بر ۲ هزار و ۶۶۲ میلیارد تومان سـرمایه گذاری بخش خصوصی در زمینه توسعه و احداث تاسیسات فاضلاب در سطح استان اصفهان انجام شده است.

مدیرعامل شـرکت آبفای اسـتان اصفهان با اشـاره به روش‌های مختلف سرمایه گذاری بخش خصوصی در بخش فاضلاب در استان افزود: یک‌هزار و ۱۹۰ میلیارد تومان به روش بیع متقابل، یک‌هـزار و ۴۰۰ میلیارد تومان در قالب فاینانس خارجـی و ۴۶ میلیارد تومان فاینـاس داخلی برای ایجاد زیرسـاخت‌های تاسیسـات فاضلاب در اسـتان توسـط بخش خصوصی سرمایه‌گذاری شد.

وی با اشاره به جمعیت تحت پوشش این طرح تصریح کرد: با اجرای تاسیسات فاضلاب در ۲۵ روسـتای فلاورجان جمعیتی بالغ بر ۴۸ هزار و ۵۰۰ نفر از خدمات شبکه فاضلاب بهره مند می‌شوند که این امر تاثیر بسزایی در ارتقای بهداشت عمومی و کاهش آلاینده‌های زیست محیطی دارد.

صاحب امتیاز و مدیرمسئول: اسماعیل کریمیان
دفتر مرکزی: شهرکرد، خیابان مولوی شرقی، کوچه ۳۹، مجتمع سبز طبقه اول
تلفن: ۳۳۳۴۷۰۰۱-۰۳۸
دفتر سرپرستی تهران: تهران، خیابان شریعتی، خیابان دولت، نرسیده به خیابان کیکاووس، نبش کوچه گلچین، پلاک۳۹۳ طبقه اول واحد یک
تلفن ۰۹۱۹۳۹۳۶۲۹۰
چاپ: شاخه سبز

کیمیای ایران

روزنامه سراسری اقتصادی - اجتماعی

شنبه
۱۸ اردیبهشت ۱۴۰۰
شماره ۱۱۰۹

NEWSKIMIA@GMAIL.COM
KIMIANEWS.IR

با مسئولان

فرماندار بروجن:

شهرستان بروجن با تنش آبی جدی مواجه است

فرماندار بروجن با اشاره به خشکسالی‌های افزون‌بر یک دهه اخیر در چهارمحال و بختیاری گفت: با ادامه روند خشک‌سالی‌ها، این شهرستان با تنش آبی جدی مواجه شده است.مسعود ملکی گفت: شهرستان بروجن هم‌اکنون در بخش تامین آب کشاورزی و آشـامیدنی با مشکل و معضل جدی روبه‌رو است.

وی افـزود: به احتمـال قوی منابـع تامین آب آشـامیدنی شـهرهای فرادنبه و سفیددشت در شهرستان بروجن به‌زودی و در ماه‌جاری با کمبود و مشکل مواجه شـود.ملکی تصریح کرد: میزان تامین آب آشامیدنی در شـهر بروجن با مصرف برابر است و در صورت بروز اشکال، کم‌آبی، بی‌آبی و یا خروج یکی از چاه‌های تامین آب آشامیدنی از مدار، تنش آبی در شهرستان رخ خواهد داد.

وی یادآور شـد: به‌همین منظور ضرورت دارد تا روند اجرایـی طرح انتقال آب آشـامیدنی بن به بروجن با دربرگیری نیمی از جمعیت چهارمحال و بختیـاری، هر چه سـریع‌تر انجـام، تکمیل و بهره‌برداری شود.

فرماندار بروجن با اشـاره به مشـکل تامین آب آشامیدنی در برخی روسـتاهای پرجمعیت این شهرستان اظهار داشت: برای تامین آب آشامیدنی مورد نیاز روستای امام‌قیس سه حلقه چاه حفر شد که آب‌دهی نداشت اما به‌تازگی یک حلقه چاه به آب رسیده که باید هر چه سریع‌تر وارد مدار شود.

وی توصیـه کرد: مـردم بـه هیچ‌وجـه از آب آشـامیدنی برای مصرف آب‌دهی بـرای دام‌ها، باغات، صیفی‌کاری و سایر مصارف غیرآشامیدنی استفاده نکنند.

ملکی افزود: مسـئولان دسـتگاه‌های اجرایی و شرکت‌های مرتبط با تامین آب به ویژه در بخش آشـامیدنی باید قبل از بروز بحران و چالش‌های ناشی از کم‌آبی در شهرسان بروجن، راهکارهای علمی و عملیاتی قابـل اجرا را ارائـه دهند.وی تاکید کرد: تامین به‌موقع آب آشامیدنی در نقاط مختلف شهری، روستایی و عشایری از مهم‌ترین اولویت‌های مسئولان شهرستان بروجن به‌شمار می‌رود.

از سال ۹۲ تاکنون؛

۶۲۹ هزار بازرسی از اصناف در کهگیلویه و بویراحمد انجام شد

رییس سازمان صنعت، معدن و تجارت کهگیلویه و بویراحمد گفت: از ابتدای سـال ۱۳۹۲ تاکنون حدود ۶۲۹ هزار بازرسـی از اصناف استان انجام شده است.

سالار حسـین پور اظهار داشت:در این مدت ۲۹ هـزار و ۵۴۳ پرونـده برای اصنـاف متخلف در کهگیلویه و بویراحمد تشـکیل شده است.وی، ارزش پرونده‌های تشکیل شـده در هشت سال گذشـته تاکنون را ۵۰۷ میلیارد و ۹۸۲ میلیون ریال برآورد کرد.

رییس سازمان صنعت، معدن و تجارت کهگیلویه و بویراحمد تصریح کرد: در ایـن مدت پنج هزار و ۱۳۲ گزارش از سـوی مردم به سـامانه تلفنی گزارش شده است.

حسـین پور ابراز داشت: از هشـت سال گذشته تاکنـون همچنیـن یکهـزار و ۲۸۲ گـزارش حضوری،۶هـزار و ۱۵۹ گزارش به صورت کتبی گزارش شده است که از این تعداد پنج هزار و ۳۳ مورد آن متخلف تشخیص داده شد.

رییس سازمان صنعت، معدن و تجارت کهگیلویه و بویراحمد عنوان کرد: یکهزار و ۶۷۷واحد صنفی استان از سوم اسفند ماه سـال ۱۳۹۸ تاکنون به دلیل رعایت نکردن دستورالعمل‌های پیشگیری از انتشار ویروس کرونا در استان پلمب شده اند.

مدیرعامل فولاد مبارکه:

با افزایش تولید، آمار ابتلا به کرونا در فولاد مبارکه بسیار پایین است



مدیرعامل شـرکت فولاد مبارکه در جمع اعضای شورای تامین شهرستان مبارکه با اشاره به اقدامات پیشگیرانه این شرکت در راستای مقابله با شیوع ویروس کرونا خاطرنشـان کرد: بر خلاف افزایش تولید، آمار ابتلا به ویروس کرونا در شرکت فولاد مبارکه بسیار پایین است.

حمیدرضا عظیمیان در ایـن دیدار که همزمان با روز کارو‌کارگر و با حضور نماینده مردم شهرستان مبارکه در مجلس شـورای اسـلامی در شرکت فولادمبارکه برگزار شد، گفت: سال ۹۹ برای فولاد مبارکه سال رکوردها شد چراکه حدود ۷۴ رکورد در همه بخش‌ها صورت گرفت؛ رکورد تولید فولاد خام در فولاد مبارکه هیـچ‌گاه از ۶ میلیون و ۴۵۰ هزار تن سـال ۹۶ عبور نکرده بود اما سـاعت ۱۱ صبح ۳۰اسفند سال گذشـته با همت و همراهی کارکنان شـرکت، موفق به عبور از رکورد تولید ۷ میلیون تن فولاد خام شـدیم.به گفته وی، در زمستان سال گذشـته با توجه به افزایش مصرف برق و گاز در کشور، با قطعی ۲۵ روزه برق و گاز در این شـرکت، تولید روزانه ۲۳ هزار تن را از دست دادیم که اگر ایـن ۲۵ روز هم در حال تولید فولاد بودیم و ان اتفاق نیفتاده بود، از رکورد ۷,۵ میلیون تن تولید فولاد خام هم عبـور کرده بودیم که این رقم بیش از ظرفیت اسمی تولید ۷,۲ تن فولاد خام در شرکت فولاد مبارکه است.

وی خاطرنشـان کرد: فولاد مبارکه بـرای اولین بار توانست در فروردین ماه سـال جاری به تولید ۷۰۰ هزار تن تختال برسد، این در حالی است که رکوردهای قبل بین ۶۳۰ تـا ۶۴۰ هزار تن تولید بوده است.

حمیدرضا عظیمیان، میزان فـروش محصولات فولاد مبارکه در سال گذشته را قابل قبول ارزیابی کرد و ادامه داد: در سال گذشـته برای نخستین بار، ۷ میلیون و ۶۷۰ هزار تن بار ورق‌های فولادی تحویل مشتریان دادیم که این امر موجب به وجود آمدن آرامش در بازار شد و خیال تولیدکنندگان را از بابت موجودی مواد مورد نیاز تولید راحت کرد.

عظیمیان با بیـان این که کار هیـچ‌گاه در فولاد مبارکه تعطیل نمی‌شـود، تاکید کرد: سیسـتم بارگیری و تحویل بار فولاد مبارکه در تمامی نواحی این شرکت برقرار است و خوشـبختانه به مسائل معیشـتی، رفاهی و ایمنی کارگران توجه ویژه‌ای شده است.

وی با اشـاره به نظارت و کنترل دستورالعمل‌های بهداشتی علی‌رغم تردد روزانه حدود ۲۰ هزار نفر نیروی انسـانی در فولاد مبارکه اذعان داشـت: با کنترل‌های صورت‌گرفته در راستای پیشگیری از شیوع ویروس کرونا، با اینکه تولید در بیشتر نواحی شرکت با افزایش همراه هسـت، آمار ابتلا در این شرکت بسیار پایین است.

وی متذکر شد: هزینه‌هایی در دوران دفاع مقدس برای ساخت و تاسیس شرکت فولاد مبارکه خرج شده حالا باید در راسـتای انجام مسئولیت‌های اجتماعی مثل کمک به زلزله‌زدگان، سیل‌زدگان و در حال حاضر کمک به نابودی ویروس کرونا به مردم بازگردد.

مدیرعامل شرکت فولاد مبارکه با اشاره به مشکلات کمبـود آب اصفهان و کاهش میـزان آب موجود در سـد زاینده‌رود، اضافه کرد: فـولاد مبارکه در راسـتای کمک به اجرای مصوبه تامین خسارت کم‌آبی کشاورزان و حمایت از کشاورزان اصفهانی، ۱۰۰ میلیارد تومان به ستاد مربوط در استانداری اصفهان کمک کرد تا بخشـی از مشـکلات این عزیزان برطرف شود.

لازم به ذکر است جلسه شـورای تامین مبارکه با مدیرعامل شـرکت فولاد مبارکه بـا حضور اصغر هدایت سرپرسـت فرمانداری شهرستان مبارکه، پروین صالحی مبارکه نماینده مردم شهرسـتان مبارکه در مجلس شورای اسلامی و دیگر مسئولان شهرستان مبارکه برگزار شد.

هشدار مدیرعامل آبفای استان اصفهان؛

سامانه دوم راه اندازی نشود؛ ۴۳۰۰ لیتر در ثانیه کمبود آب شرب خواهیم داشت

مدیرعامل آبفای اصفهان از کمبود ۴۳۰۰ لیتر آب در ثانیه برای تأمین آب شـرب مشترکین این شرکت در تابستان امسال خبر داد.

هاشـم امینی افـزود: کاهـش ۴۰ درصدی بارندگی در سـال آبی جاری و ادامه خشکی زاینده رود موجب شده تا امسـال بسیاری از چاه‌های محلی و فلمن از مـدار بهره برداری خارج شـوند.وی گفت: با ادامه خشکسالی‌ها میزان آبدهی این چاه‌ها بین ۱۸۰۰ تا ۲۰۰۰ لیتر در ثانیه کاهش یافته است.

امینی با بیان این که ۱۴ سال از زمانی که قرار بود سامانه دوم آبرسانی اصفهان بزرگ در مدار بهره برداری قرار گیرد گذشته است، بر اجرا و بهره برداری سریع تر از این طرح توسط شرکت آب منطقه ای تاکید کرد.

وی گفـت: این سـامانه عـلاوه بـر رویکرد پدافندی، نقش مهمـی در تامین کمبود آب شرب مردم ساکن در ۵۶ شهر و ۳۸۰ روستای تحت پوشـش طرح آبرسـانی اصفهان بزرگ دارد و در صورتی که امسـال به بهره برداری نرسـد چالش بزرگی در تامین آب مشترکین خواهیم داشت.

مدیرعامل آبفای اسـتان اصفهـان در بخش دیگری از سـخنانش بـه افزایـش ۱۲ تا ۱۸ درصدی مصرف آب در شهرهای تحت پوشش بر اثر شـیوع ویروس کرونا در سـال گذشته اشـاره کرد و گفت: مدیریت مصرف همچنان یکی از راهکارهای غلبه بـر تبعات بحران کم آبی است و این شرکت سعی کرده با شناسایی مشترکین پرمصرف خانگی و غیرخانگی، آن‌ها را با روش‌های مصرف بهینه آب آشنا کند.

وی در عین حال افـزود: فعالان صنعت آبفا در استان اصفهان، امسـال نیز با اجرای تدابیری هماننـد زون بندی شـبکه، نصب شـیرهای فشارشـکن، بررسـی والوها، اعمال مدیریت فشار، شناسـایی و رفع نشـت آب در شبکه، اصلاح خطوط فرسوده انتقال و قطع انشعابات غیرمجاز، به دنبـال تامین پایدار آب شـرب و گذر از فصل گرم تابسـتان بـدون کمترین چالش هستند.

مدیر کل منابع طبیعی و آبخیزداری خراسان جنوبی:

هزار و ۶۰۰ سازه آبخیزداری خراسان جنوبی آبگیری شد

مدیرکل منابـع طبیعی و آبخیزداری خراسـان جنوبی گفت: در بارندگی اخیـر از ۲ هزار و ۲۰۰ سازه آبخیزداری استان، بیش از هزار و ۶۰۰ سازه آبگیری و میزان اسـتحصال آب در این سـازه‌ها خوب گزارش شده است.علیرضا نصرآبادی افزود: بارندگی‌های سـه روز متوالی هفته جاری در همه شهرستان‌های خراسان جنوبی به وقوع پیوست و بیشتر سازه‌های این مناطق آبگیری شده است به طوری که طی ۷۲ ساعت، ۱۵ میلیون متر مکعب آب در سـازه‌های آبخیزداری استان ذخیره‌سازی شد.وی با اشاره به اهمیت سـازه‌های آبخیزداری و نقش برجسـته این سـازه‌ها در کاهش تاثیرات خشکسالی و سیلاب گفت: کنترل سیلاب، کاهش سرعت روان‌آب‌ها و تخریب آنها، جلوگیری از رسوب خاک در سدها همچنین کمک به افزایش حجم آب سـفره‌های زیرزمینی از جمله مزایای این سازه‌ها است.مدیرکل منابع طبیعی و آبخیزداری خراسان جنوبی عنوان کرد: ماهیـت بارش‌های فصل بهار رگباری اسـت و حجم زیادی روان‌آب را در لحظه داریم که فقط با سـازه‌های آبخیزداری می‌توانیم این حجم آب را جمع‌آوری و در سایر روزهای سال استفاده کنیم.وی با اشاره به اینکه بیشتر این سازه‌ها در بالادست قنات‌ها ساخته شده تا سبب افزایش دبی آنها شود، افزود: آبگیری سازه‌های آبخیزداری سبب می‌شود تا در آینده دبی آب قنات‌های حدود ۷۰۰ روسـتا افزایش یابد.نصرآبادی، حجم سالانه روان‌آب در استان خراسـان جنوبی را حدود ۷۰۰ میلیون متر مکعب بـرآورد و تصریح کرد: با وجود اقدامات انجام شـده، فقط ۸۰ میلیون متر مکعب از آب‌های سطحی در پشت سازه‌های آبخیزداری مهار می‌شود.وی گفت: از سال ۹۷ و از محل صندوق توسعه ملی نهضت آبخیزداری در خراسان جنوبی آغاز شد و قرار است امسـال هم به میزان سه برابر سال گذشته یعنی حدود ۲۲ میلیارد تومان برای ساخت سـازه‌های آبخیزداری اسـتان اختصاص یابد.مدیرکل منابع طبیعی و آبخیزداری خراسان جنوبی افزود: سـال ۹۹ اعتبار مصـوب و در حال اجرای حوزه بیابان و آبخیزداری اسـتان از محل دولتی و استانی در مجموع ۸۷ میلیارد تومان بوده که در حال اتمام است.

قائم مقام مدیرعامل در مدیریت توزیع برق شهرستان اراک خبر داد:

بر گزاری مانور مدیریت و کنترل مصارف برق ادارات و دستگاه‌های اجرایی استان مرکزی



مانور مدیریت و کنترل مصارف برق ادارات و دستگاه‌های اجرایی در استان مرکزی برگزار شد.

قائم مقام مدیرعامل در مدیریت توزیع برق شهرسـتان اراک بابیان اینکه ایـن مانور برای کلیه دسـتگاه‌های اجرایی اسـتان با هدف کنترل مصرف سـاختمان‌های اداری تا حد ۵۰ درصدمصارف دوره مشـابه سـال قبل در سـاعت فعالیت و اسـتفاده از مولدهای دیزلی برای حفظ تاب آوری ادارات برگزار شـد، افزود: لازم اسـت دستگاه‌های اجرایی در ایام اوج بار پیش رو، ضمن کاهش و کنترل بار مصرفی در سـاعات اداری تا حد ۵۰ درصد نسبت به مدت مشابه و کنترل بار در سطح ۱۰درصد برای ساعات غیر اداری جهت تامین نیازهای اولیه و ضروری نیز اقدام کنند.

امید رفیعی بابیان اینکه در این مانور ۱۲۲اکیپ سنجش میزان همکاری ۱۲۸دسـتگاه دولتی در ۱۲شهرستان اسـتان در کاهش بار مصرف برق از طریق به کارگیری مولدهای خود تامین و سـایر راهکارهای تعیین شـده در سـاعات اوج بار بازرسـی و نظارت می کنند، افزود: همچنین میزان مصـرف بـرق ادارات از طریق کنترل داده‌های لحظه ای جمع آوری شـده توسط کنتورهای هوشمند، مورد بررسی قرار خواهندگرفت.

وی بابیـان اینکه میزان کاهش مصرف برق دسـتگاه‌ها نیز توسط شـرکت پایش و نتیجه به مسـئولان مرتبط استان اعلام می‌شود،افزود:از جمله مهم ترین مولفه‌های تاثیرگذار بـر اذهان عمومـی ،چگونگـی مصرف برق ادارات، نهادها و دسـتگاه‌های اجرایی است و به همین منظور تمامی ادارات در سال جاری مکلف شده اند با به کارگیری تمامـی ظرفیت‌های موجود، مصرف برق خود را طبق دستور العمل ابلاغی وزارت نیرو کاهش دهند.

رفیعی،اسـتفاده از مولدهای اضطراری در سـاعات اوج مصرف را از مهم تریـن راهکارهـای ادارات در کاهش مصرف دانسـت و گفت: به همه ادارات ابلاغ شده است در صورت عدم رعایت سـهمیه کاهـش مصرف تعیین شده، مشمول قطع برق خواهند شد و در این زمینه هیچ استثنایی وجود نخواهد داشت.

وی خاموش کـردن چراغ‌های اضافـی، کاهش مصرف سیستم سرمایشی، حذف وسایل برقی غیرضروری و به مدار آوردن دیزل ژانراتورها در ساعت اوج بار را از جمله راهکارهای کاهش مصرف برق عنوان کرد.

اخبار

خریداری ۶۶۰ تن گندم بذری از کشاورزان سیستان و بلوچستان

مدیر شـرکت خدمـات حمایتی کشـاورزی سیستان و بلوچسـتان گفت: از ابتدای برداشت گندم تاکنون ۶۶۰ هزار تن گندم بذری خریداری و پس از بوجاری و ضد عفونی کردن برای فصل کشت آتی آماده خواهد شد.

شریف ملاشـاهی جوان اظهارداشـت: در سال جـاری در برنامـه داریم بـا همـکاری مراکز تحقیقاتی و کشاورزان حدود سـه هزار و ۳۰۰ تن گندم بذری خریداری و پـس از بوجاری و ضد عفونی کردن، برای فصل کشت آتی ذخیره کنیم.وی افزود: برای تولید گندم بذری در سال زراعـی ۱۴۰۰-۱۳۹۹، به صورت قـراردادی با کشاورزان بیش‌از ۲ هزار هکتار از گندم‌زارهای کشـاورزان برای تولید بذر تحت پوشـش این شرکت قرار گرفت.

مدیر شـرکت خدمـات حمایتی سیسـتان و بلوچستان بیان کرد: تاکنون ۶۶۰ تن گندم بذری که عمدتا از ارقام، سـارنگ، سیروان، مهرگان و چمران ۲ است که نسـبت به مدت مشابه سال قبل تاکنون ۳۰ درصد افزایش خرید داشته ایم.

وی در خصـوص قیمت خرید بـذری گفت :هر کیلوگرم گندم بذری بسـته به نوع طبقه بذری با توجه به تامین مالـی در ابتدای فصل خرید از ۵۷۰۰ تومان تا ۶۳۰۰ تومـان خریداری و وجه مربوطه در اسـرع وقت از سوی شرکت خدمات حمایتی به کشاورزان پرداخت می‌شود.

ملاشاهی افزود: در سال گذشته ۲ هزار و ۲۰۰ تن گندم بذری برای کشـت تحویل کشاورزان شده است.

۱۷۰۰ واحد مسکونی در بافت فرسوده دوگنبدان نوسازی شد

مسئول ستاد احیای بافت فرسـوده دوگنبدان گفت: یکهزار و ۷۰۰ واحد مسکونی بافت فرسوده شهر دوگنبدان از سـال ۱۳۹۴ تاکنون نوسازی شده است.

محمدمراد راغ پور اظهار داشت: برای نوسازی هر واحد مسکونی ۵۰۰ میلیون ریال وام بانکی ارزان قیمت و ۲۱۰میلیون ریال تسـهیلات بلاعوض پرداخت می‌شود.

وی تصریح کرد: تسـهیلات بانکی با سـه سال دوره تنفس، پنج درصد کارمزد و ۱۲ سال دوره بازپرداخت از مهم ترین حمایت‌های دولت برای احیای بافت فرسوده این شهر است.

راغ پور اظهار داشت: سه هزار واحد مسکونی در بافت فرسوده دوگنبدان نوسازی خواهد شد که تاکنون عملیات اجرایی ۲ هزار واحد انجام و یا در دست اجراست.

وی ابراز کرد: تا کنون ۶۶ درصد واحدها مسکونی بافت فرسوده دوگنبدان مقاوم سازی و نوسازی شده است.راغ پور ادامه داد: بازسازی یکهزار واحد مسکونی دیگر از بافت فرسـوده دوگنبدان در دست اقدام است.

وی گفت: جمع آوری انشـعاب‌های برق، آب و گاز، تخفیف در پروانه‌های ساختمانی و ضمانت زنجیره‌ای از دیگر خدمات ارائه شده برای احیای بافت فرسوده شهر دوگنبدان است.

راغ پور افزود: مالکان سـه هـزار و ۵۰۰ واحد مناطق بافت فرسوده این شـهر برای استفاده از مزایای این طرح نام نویسی کرده اند و حمایت از شتاب بخشی این پروژه با پیگیری جذب منابع لازم اولویت این ستاد است.

بافت فرسوده دوگنبدان در زمینی به میزان ۱۶۴ هکتار در هشت محله این شـهر واقع شده و در این محلات بیش از ۲۵هزار خانوار سکونت دارند. طرح بازآفرینی بافت فرسـوده شهر دوگنبدان هم اکنون در محله‌های لبنان، رادک، سـادات، کیامرثی و سعدی در دست اجراست.

تسهیلات خرید سامانه ضدتگرگ به باغداران مرندی پرداخت می‌شود

معاون رییس سـازمان و مدیر جهاد کشـاورزی مرند از آمادگی پرداخت تسهیلات برای خرید سـامانه ضد تگرگ به متقاضیان در این شهرستان خبر داد.علی صیادی افزود: این تسـهیلات با نـرخ ۱۵ درصدی و از محل اعتبارات خط اعتباری مکانیزاسیون پرداخت می‌شـود.وی با بیان اینکه قیمت هر دستگاه حدود ۹۰ میلیون تومان است و هر دستگاه ۱۰۰ هکتار از باغات را تحت پوشـش قرار می‌دهد گفت: در حال حاضر ۲ دستگاه در باغات شهرستان نصب شده است و کشاورزان می‌توانند با دریافت تسهیلات مکانیزاسیون برای خرید این سامانه اقدام کنند.

صیادی ادامه داد: با توجه به وسعت پوشش هر دستگاه ضد تگرگ، باغداران و کشاورزان می‌توانند این دستگاه را به صورت گروهی و اشتراکی تهیه کنند. وی با اشاره به خسارت سنگین سالانه سرمای بهاره و تگرگ به مزارع و باغات کشاورزان، بیان کرد: سامانه ضد بارش تگرگ این امکان را به وجود می‌آورد که قبل از بارش تگرگ و با پیش‌بینی وضع هوا و مشـاهده عینی ابرها، با تبدیل تگرگ به باران، از خسارات احتمالی پیشگیری کنیم.

صیادی با بیان اینکه سامانه ضد تگرگ دارای یک ژنراتور تولید موج انفجاری است به تشریح عملکرد این دستگاه پرداخت و گفت: سامانه ضد تگرگ با استفاده از مخلوط گاز استیلن با هوا، در محفظه مخصوص به نام محفظه ی انفجار در پائین دستگاه، انفجاری که حاصل آن یک موج فشاری مخصوص به نام سالیتون است ایجاد می کند و با استفاده از گاز مایع، بر اثر شلیک‌های پی در پی و با ایجاد ارتعاشـات صوتی و حرارتی، سلول‌های هسته مرکزی مولکول تگرگ را در داخل ابر تگرگ زا شکسته و به باران و یا ذرات ریز برف تبدیل می کند.

حذف بروکراسی اداری، بهترین مشوق برای سرمایه گذاران است

معاون اجتماعی و پیشگیری از وقوع جرم دادگستری استان کرمان گفت: یکی از مهم ترین موانع پیش روی تولید داخلی و توسعه جوامع روستایی، مانع تراشی‌های غیرمنطقی برخی از مسئولان و بروکراسی‌های اداری است لذا حذف این موانع، بهترین مشوق برای سرمایه گذاران و فعالان اقتصادی به شمار می‌رود. سـید مهدی قویدل در بازدید از طرح‌های توانمندسازی جوامع روستایی در زرند، افزود: باتوجه به ظرفیت‌ها، توانمندی‌ها، استعدادها و سرمایه‌های اجتماعی که در داخل کشور وجود دارد مهمترین مولفه در مانع زدایی‌ها و پشتیبانی‌ها، حمایت جهادی مسئولان از سرمایه گذاران و تولید کنندگان و حذف بروکراسی‌های دسـت و پا گیر در این رابطه است. وی بیان کرد: در راستای سیاست‌های کلان قوه قضاییه به ویژه سند ارتقا یافته تحول در دستگاه قضایی، معاونت اجتماعی از پیشگیری از وقوع جرم ، برنامه توانمندسازی جوامع روستایی و پیشـگیری از مهاجرت و حاشیه نشینی را در دسـتور کار خود قرار داده است.این مقام قضایی ادامه داد: در سفر یک روزه به شهرسـتان زرند بازدیدهایی از طرح‌های توانمندسازی جوامع روستایی داشتیم که خوشبختانه شاهد موفقیت‌های بسیار خوبی هسـتیم و به طور قطع این مهم حاصـل همگرایی، هم‌افزایی و انسـجام مسئولان اجرایی و قضایی در حمایت از سرمایه‌گذاران و فعالان اقتصادی است.معاون دادگستری استان کرمان اضافه کرد: ضرورت دارد مسئولان با توجه به ظرفیت‌های بسـیار خوبی که داریم و افراد پویا و خلاق و علاقمند به سـرمایه‌گذاری داریم در بحث اسـتعدادیابی، توانمندسازی، آموزش، فرهنگ سازی، اطلاع‌رسانی و به ویژه حمایت و رفع موانع و مانع زدایی‌ها و پشتیبانی‌ها گام‌های موثر تری بردارند.

صاحب امتیاز و مدیرمسئول: اسماعیل کریمیان
دفتر مرکزی: شهرکرد، خیابان مولوی شرقی، کوچه ۳۹، مجتمع سبز طبقه اول
تلفن: ۳۳۳۴۷۰۰۱-۰۳۸
دفتر سرپرستی تهران: تهران، خیابان شریعتی، خیابان دولت، نرسیده به خیابان کیکاووس، نبش کوچه گلچین، پلاک۳۹۳ طبقه اول واحد یک
تلفن ۰۹۱۹۳۹۳۶۲۹۰
چاپ: شاخه سبز

کیمیای ایران
روزنامه سراسری اقتصادی - اجتماعی

یکشنبه
۱۹ اردیبهشت ۱۴۰۰
شماره ۱۱۱۰
NEWSKIMIA@GMAIL.COM
KIMIANEWS.IR

با مسئولان

دیدار مدیرعامل توزیع نیروی برق استان گلستان با نماینده ولی فقیه در استان



مدیر عامل شرکت توزیع نیروی برق استان گلستان و هیئت همراه با نماینده ولی فقیه در استان و امام جمعه گرگان دیدار و گفت وگو کردند.علی اکبر نصیری مدیرعامل شرکت در این دیدار گفت : با توجه به کاهش شدید منابع آبی و ظرفیت تولید نیروگاه‌های برق آبی ، کمبود انرژی برق در سال جاری بیش از ۲,۵ برابر سال‌های قبل است.وی افزود : کاهش مصرف ۵۰ درصدی ادارات به استان‌ها ابلاغ شده و اگرمیزان مصرف در تابستان کاهش پیدا نکند ناگزیر به اعمال خاموشی هستیم.نصیری اظهار امیدواری کرد با همکاری مناسب مشترکین صنعتی، کشاورزی و تجاری و خانگی صرفه جویی در مصرف برق، تابستان امسال با مدیریت منطقی و حداقل خاموشی سپری شود.در ادامه مدیرعامل شرکت توزیع نیروی برق گلستان گزارشی از اقدامات انجام شده طی سال اخیر در حوزه‌های برق رسانی به روستاها ، کاهش خاموشی‌ها ،توسعه شبکه‌های برق رسانی ، مدیریت مصرف و بهره وری از انرژی‌های نو و تجدید پذیر ، کاهش تلفات و ... ارائه داد.نماینده ولی فقیه در گلستان و امام جمعه گرگان در این دیدار ضمن تقدیر از اقدامات شرکت توزیع نیروی برق استان گفت : مردم تا کنون در صنعت برق در حوزه مدیریت مصرف به خوبی همراهی کردند و امسال هم با مدیریت مصرف خود ، بیش از پیش این صنعت را یاری خواهند کرد.آیت ا... نورمفیدی اضافه کرد: شرکت توزیع نیروی برق نیز بایستی به مردم توجه داشته باشند و با توجه به شرایط کشور و روبرو شدن با ویروس منحوس کرونا ، چون از نظر اقتصادی در تنگنا هستند، می‌طلبد که بیش از پیش مردم را یاری دهند.

اجرای طرح اصلاح مصرف انرژی در تاسیسات آبفای اصفهان

مدیر مرکز مدیریت بحران، پدافند غیر عامل و واحد ایمنی شرکت آب و فاضلاب استان اصفهان از اجرای طرح تغییر و اصلاح مصرف انرژی در تاسیسات اجرایی این شرکت خبر داد.

ابراهیم محمدی که در مانور کاهش برق مصرفی دستگاه‌های اجرایی استان اصفهان سخن می‌گفت، افزود: آبفای استان اصفهان این طرح را با هدف کاهش ۵۰ درصدی مصرف برق در ساعات اوج مصرف اجرایی کرده است.

وی به تشریح راهکارها و برنامه‌های عملیاتی در خصوص بهینه سازی مصرف انرژی در شرکت آب و فاضلاب استان اصفهان پرداخت و گفت: برنامه‌های ویژه ای از جمله هوشمند سازی سیستم روشنایی برای مصرف بهینه انرژی در ساختمان‌های اداری، تصفیه خانه‌ها، ایستگاه‌های پمپاژ و چاه‌ها عملیاتی شده است.

محمدی به استفاده حداکثری از دیزل ژنراتورها در ساعات اوج مصرف برق اشاره کرد و افزود: به منظور کاهش بار شبکه توزیع برق، از سوی آبفای اصفهان در حدود ۸۵ دستگاه دیزل ژنراتور در ساعات اوج مصرف در مدار بهره برداری قرار می گیرد.

رییس کمیسیون تلفیق شورای اسلامی شهر کرج:

شهرداری کرج پیگیر سهمیه تبدیل وضعیت تامین نیرو از سازمان شهرداری‌ها شود



رییس کمیسیون تلفیق شورای اسلامی شهر کرج گفت: با توجه به بخشنامه سازمان شهرداری‌ها و دهیارهای کشور در خصوص سهیمه به کارگیری و تبدیل وضعیت، شهرداری کرج هر چه سریعتر پیگیریهای لازم را انجام دهد.

عباس زارع در نطق پیش از دستور دویست و چهل و ششمین جلسه رسمی شورای اسلامی شهر کرج اظهار داشت: با توجه به تذکر اینجانب در دویست و سی و ششمین جلسه شورا در خصوص پرونده حقوقی پلاک ثبتی ۳۵۷۲ فرعی از ۱۷۰ با توجه به گزارش اخذ شده، پرونده حقوقی لازم طی شد و درخواست دارم که موضوع تجدید نظر خواهی به صورت ویژه پیگیری و هزینه‌های دادرسی مورد نیاز در موعد مقرر تامین شود.

عضو شورای اسلامی شهر کرج تصریح کرد: با توجه به بررسی‌های صورت گرفته فرآیندهای کاری اداره کل حقوقی اصلاح شد و به صورت شفاف و با قابلیت پیگیری مراحل پرونده‌هایی انجام می‌شود که شایسته است از عملکرد بهینه آقای عطاء الهی مدیر کل حقوقی به عنوان یک مدیر جوان و شایسته قدردانی شود و لازم است حمایت‌های مقتضی صورت گیرد.

زارع به بخشنامه سازمان شهرداری‌ها و دهیارهای کشور اشاره کرد و افزود: با توجه به بخشنامه سازمان شهرداری‌ها و دهیارهای کشور در خصوص سهیمه به کارگیری و تبدیل وضعیت، شهرداری کرج هر چه سریع تر نسبت به تکمیل فرم‌ها و ارائه اطلاعات دقیق و عادلانه اقدام و پیگیری‌های لازم را برای اخذ سهمیه بیشتر و حداکثری به عمل آورد.رییس کمیسیون تلفیق شورای اسلامی شهر کرج در بخش دیگری از سخنانش بیان کرد: در خصوص تعهدات برنامه ای و اخلاقی شهرداری برای پروژه‌های اولویت دار سی گانه ضمن تشکر از فعال شدن پروژه کنارگذر مهرشهر، در خصوص پروژه خرید باکس‌های زباله، مترو، بزرگراه شمالی، بلوار استاد جوادی که قول بهره برداری در چند نوبت داده شده بود و عمل نشده اقدام شود و با توجه به تباصر بودجه و تعهدات اخلاقی در جهت تکمیل و بهره برداری ظرف چند ماه اخیر اقدام لازم انجام و علل دقیق تاخیر در پروژه‌های فوق الذکر گزارش و برنامه بهره برداری را با قید زمان اعلام کنند.

شهرداری کرج نسبت به برخی وظایفش کوتاهی می‌کند

سخنگو و رییس کمیسیون هنر و ارتباطات شورای اسلامی شهر کرج گفت: شورا تا روز آخر مسئولیت دارد ولی شهرداری نسبت به برخی وظایف کوتاهی می‌کند.

رحیم خستو با اشاره به پروژه‌های نیمه تمام دوره پنجم شورای شهر اظهار داشت: بخشی از پروژه‌ها و مصوبات مانند پروژه میدان شاه عباسی، هنوز شروع نشده است و یا اینکه پروژه ایران کوچک هنوز به بهره برداری نرسیده است.سخنگوی شورای اسلامی شهر کرج تصریح کرد: وعده‌هایی چون بزرگراه شمالی طالقانی، پروژه باغستان آسفالت نشده است که از شهردار درخواست می‌شود که نسبت به تکمیل و اجرای پروژه‌های نیمه تمام اقدام کند.

خستو بیان کرد: شورای اسلامی شهر تا روز آخر مسئولیت دارد ولی شهرداری نسبت به برخی وظایف کوتاهی می‌کند، از جمله تقدیم لایحه روشن کردن وضعیت تامین نیروها که بعد از گذشت چهار ماه اقدامی صورت نگرفته است.

نایب رییس شورای اسلامی شهر کرج به عدم پاسخگویی شهردار به تذکرات و لوایح اشاره کرد و یادآور شد: ضرورت دارد جلسه فوری و ویژه ای در خصوص تذکرات اعضای شورای شهر برای رسیدگی به این موضوع تشکیل شود.

۳۴ نمایشگاه تا پایان امسال در اصفهان برپا می‌شود

مدیرعامل شرکت نمایشگاه‌های بین‌المللی استان اصفهان شمار نمایشگاه‌های پیش بینی شده در این خطه تا پایان امسال را ۳۴ عنوان اعلام کرد.

علی یارمحمدیان افزود: شرکت نمایشگاه‌های اصفهان در سال‌های اخیر توانسته شرایطی را ایجاد کند تا فعالان اقتصادی و تلاشگران حوزه کسب‌وکار به بهترین شکل ممکن توانمندی‌های خود را در معرض بازدید مخاطبان و علاقه‌مندان قرار دهند.وی تصریح کرد: قرار بر آن بود که نمایشگاه‌های اصفهان از پنجم اردیبهشت امسال و با برگزاری نهمین نمایشگاه تخصصی گل و گیاه، گیاهان دارویی و ماهیان تزئینی آغاز شود اما به دلیل قرار گرفتن در شرایط قرمز کرونایی، این رویدادها با تاخیر آغاز می‌شود. مدیرعامل شرکت نمایشگاه‌های بین‌المللی استان اصفهان با اشاره به اینکه رویدادهای نمایشگاهی در گروه دوم مشاغل و کسب‌وکارها جای گرفته‌اند، تصریح کرد: ستاد پیشگیری از کرونا مجوز را صادر کرده است که نمایشگاه‌ها در شرایط نارنجی و زرد کرونا برگزار شود؛ بنابراین اکنون که شهرستان اصفهان در وضعیت نارنجی قرار دارد، شرایط برای برگزاری نمایشگاه‌ها مهیاست. یارمحمدیان خاطرنشان کرد: چشم‌اندازهای ویژه‌ای برای نمایشگاه بین‌المللی اصفهان پیش‌بینی شده است و بر این اساس خلاقیت، نوآوری، کارآفرینی و ارائه خدمات متمایز با بهترین کیفیت و مناسب‌ترین هزینه برای تبدیل شدن به تحسین برانگیزترین شرکت نمایشگاهی، برقراری ارتباط پایدار بین تولیدکنندگان کالا و خدمات و متقاضیان آنها، ایجاد بستری مناسب برای آشنایی متقاضیان با کالاها و تکنولوژی‌های روز دنیا، ایجاد مکانی امن برای معرفی محصولات توسط تولیدکنندگان کالا و خدمات و اشتغالزایی پایا و پویا از مهم‌ترین چشم اندازهای شرکت نمایشگاه‌های بین‌المللی اصفهان به شمار می‌رود.

وی با تاکید بر اینکه نمایشگاه اصفهان علاوه بر مباحث اقتصادی، برروی مباحث غیراقتصادی نظیر اجتماعی و فرهنگی نیز تمرکز ویژه‌ای دارد، گفت: در سال‌های اخیر برگزاری نمایشگاه‌هایی مانند حمل و نقل پاک، ازدواج، کتاب، قرآن، گردشگری، سلامت و ورزش، کودک و نوجوان و فرش دستباف در کنار ده‌ها عنوان اقتصادی، نشان می‌دهد شرکت نمایشگاه‌های اصفهان به جز جنبه‌های اقتصادی، برای جنبه‌های اجتماعی و فرهنگی و نقش آن در توسعه کشور نیز اهمیت ویژه‌ای قائل است.

برداشت دانه روغنی کلزا در مازندران آغاز شد

برداشت دانه روغنی کلزا در مازندران در حالی آغاز شده است که اداره کل غله استان اعلام کرد تنها کلزای کشاورزانی خرید تضمینی می‌شود که از قبل سطح زیر کشت را در سامانه پهنه‌بندی جهاد کشاورزی ثبت کرده باشند.

نخستین برداشت محصول دانه روغنی کلزا در مازندران در شهرستان آمل انجام شد.مدیر جهاد کشاورزی آمل با اعلام این که امسال ۲۳۰ هکتار اراضی شالیزاری و خشکه زاری شهرستان زیر کشت کلزا قرار دارد ، پیش بینی کرده است که دستکم ۳۰۰ تن محصول از این سطح برداشت شود.

حسین اسلامی با استناد به قیمت تضمینی تعیین شده برای خرید هرکیلوگرم کلزا از کشاورزان ، درآمد کلزاکاران آملی را از این محل حدود ۱۵ میلیارد ریال برآورد کرد.

بر اساس اعلام رسمی اداره کل غله و خدمات بازرگانی استان مازندران ، ۱۴ مرکز خرید در شهرستان‌های گلوگاه، بهشهر، نکا، میاندرود، ساری، جویبار، بابل، آمل و نور خرید تضمینی کلزای کشاورزان استان را انجام می‌دهند.

این اداره کل از کشاورزان کلزاکار خواسته است تا سطح زیر کشت کلزای خود را در سامانه جامع پهنه بندی سازمان جهاد کشاورزی ثبت کنند چرا که خرید تضمینی کلزا از کشاورزانی که در سامانه ثبت نام نکنند ، انجام نخواهد شد.

حدود ۸۵ درصد از دانه روغنی کلزای مورد نیاز کشور وارداتی است و دولت برای تشویق کشاورزان به کشت این محصول ، قیمت خرید تضمینی برای تولید داخلی در نظر گرفته است.

ثبت زمین زیر کشت در سامانه پهنه بندی جهاد کشاورزی سبب می‌شود تا افراد سودجو نتوانند با واردات قاچاق کلزا، آن را در قالب کشت داخل به مراکز خرید تحویل دهند.

اداره کل غله مازندران همچنین از کلزاکاران خواسته است تا در زمان تحویل محصول به مراکز خرید، کارت ملی و شماره حساب بانک کشاورزی خود را به همراه داشته باشند.

طبق گزارش سازمان جهاد کشاورزی مازندران ، امسال ۱۳ هزار هکتار از اراضی استان زیر کشت کلزا قرار دارد.

مدیر عامل شرکت گاز استان اصفهان: مدیریت مصرف انرژی نیازمند فرهنگ سازی گسترده تری است



شرکت گاز استان اصفهان در راستای فرهنگ سازی مدیریت مصرف برق در مانور کاهش برق مصرفی دستگاه‌های اجرایی استان، بصورت ۱۰۰درصدی از برق اضطراری تولید شده از ژنراتورهای خود به ظرفیت ۷۵۰ کیلو وات بر ساعت استفاده کرد. به گزارش روابط عمومی شرکت گاز استان اصفهان، در مانور کاهش برق مصرفی دستگاه‌های اجرایی استان اصفهان که با حضور بیش از هزار و ۱۳۳ اداره و شرکت، به صورت آنلاین و به منظور کاهش میزان برق مصرفی ادارات از ساعت ۱۱ صبح تا پایان وقت اداری به حداقل ۵۰ درصد مصرف برق نسبت به روزهای گذشته، برگزار شد، شرکت گاز موفق به تامین برق مصرفی خود به صورت اضطراری شد. سید مصطفی علوی، مدیرعامل شرکت گاز استان اصفهان، گفت: با توجه به اینکه به پیک تابستان ۱۴۰۰ نزدیک می‌شویم وهمچنین نظر به کاهش شدید بارندگی در پاییز و زمستان گذشته باید در مصرف برق و انرژی مدیریت لازم را داشته باشیم. علوی، ضمن اشاره به اقدامات صورت گرفته توسط شرکت گاز استان اصفهان در خصوص کاهش مصرف انرژی برق، گفت: با توجه به اینکه مصرف برق آن نسبت به روزهای عادی کاهش چشمگیری داشته است، لذا باید در ارتباط با مباحث فرهنگی و اطلاع‌رسانی عمومی و فعالیت‌های تاثیرگذار برای تغییر رویکرد و دیدگاه مردم اقدامات گسترده انجام شود. وی، افزود: فرهنگ صرفه جویی در تمام مصارف آب و برق و گاز باید نهادینه شود تا باعث مشکل در زندگی روزمره مردم نشود. مدیرعامل شرکت گاز استان اصفهان، در خصوص استفاده از انرژی‌های تجدیدپذیر در این شرکت افزود: بطور میانگین سالانه ۱۹هزار کیلو وات ساعت برق از طریق سیستم فتوولتاییک (پنل‌های خورشیدی) توسط این شرکت تولید و به شبکه سراسری برق شهرستان ارسال می‌شود و همچنین دیزل ژنراتور برق این شرکت با ظرفیت اسمی ۷۰۰کیلووات بر ساعت قادر به تولید برق است. وی، با اشاره به اینکه منحنی مصرف برق درشرکت گاز بصورت کاهشی است، غیرفعال کردن کولرهای گازی تمامی ادارات گازرسانی، استفاده از آبگرم کن‌های خورشیدی، اصلاح سایبان‌های کولرها و خاموش نمودن آنها در خارج از ساعت اداری را از دیگر اقدامات این شرکت در راستای مدیریت مصرف برق عنوان کرد. علوی، همراهی و همکاری شرکت گاز و برق دراستای مدیریت مصرف انرژی را نقطه عطفی دانست که موجب ارائه خدمات بهتر و بیشتر به مردم خواهد شد و تاکید کرد: این همراهی‌ها موجب خواهد شد ضمن ایجاد روابط بهتر ، قدم‌های موثرتری در خصوص ارائه خدمات داشته باشیم.

اخبار

مدیرعامل آب منطقه‌ای کرمانشاه منصوب شد



الهه فرهادی

محمودرضا شهلایی؛ به عنوان مدیرعامل جدید شرکت آب منطقه ای استان کرمانشاه معرفی و از خدمات بهرام درویشی تقدیر شد.مهندس تقی زاده خامسی؛ معاون وزیر نیرو در امور آب و آبفا و مدیرعامل شرکت مدیریت منابع آب ایران در مراسم تودیع و معارفه مدیرعامل شرکت آب منطقه ای استان کرمانشاه در ارتباطی تصویری، با اشاره به کناره گیری و استعفای درویشی؛ مدیرعامل پیشین آب منطقه ای کرمانشاه به خواست خود افزود: انتخاب مدیریت عامل طی فرآیند علمی و مصاحبه ای در دستور کار قرار گرفت و پس از انجام فرآیندهای خاص و مربوطه، در نهایت مهندس شهلایی از بین کاندیداهای ثبت نام شده انتخاب شد. مهرداد سالاری؛ معاون هماهنگی امور عمرانی استانداری کرمانشاه نیز در این جلسه با تقدیر از همه مدیران صنعت آب و برق استان که اقدامات توسعه ای چشمگیری داشته اند، گفت: در سیلاب سال ۱۳۹۸ و زلزله سرپل ذهاب مدیریت وخدمات مناسبی توسط صنعت آب و برق استان صورت پذیرفت که قابل تقدیر است. وی با اشاره به اقدام بی نظیر شرکت آب منطقه ای در ساماندهی و بازسازی بخشی از مسیر آبشوران (پارکینگ شهرداری) یادآور شد: شرایط نامناسبی برای شهروندان در این بخش وجود داشت و بیم آن می‌رفت این موضوع تهدیدات جانی برای شهروندان به دنبال داشته باشد که به لطف خداوند، همت و مساعدت همه عوامل دست اندرکار این خطر مرتفع شد و امیدوارم باقی مانده کار نیز در مسیرهای بعدی ادامه یابد. سالاری به اقدامات مطلوب صورت گرفته برای گردشگری در حوزه سدهای استان نیز اشاره داشت گفت: از اقدامات موثر آقای درویشی تشکر می کنم و آقای شهلایی نیز فرد شایسته و با تجربه ای است و برنامه‌های توسعه ای را ادامه خواهد داد.

احیای کارخانه ۳۰۰ میلیارد تومانی قند و شکر اهر

مدیر کارخانه تصفیه شکر و تولید قند در اهر از رفع موانع این واحد تولیدی ۳۰۰ میلیار تومانی و بازگشت آن به چرخه خبرداد و گفت: فعالیت مجدد این مجموعه نتیجه تلاش‌های دستگاه قضایی استان و شهرستان است.ابوالفضل نصیری افزود: این کارخانه از سال ۹۷ به علت اختلافات حقوقی با شرکت کشت و صنعت مغان با مشکل مواجه شده بود که رایزنی‌ها و تشکیل جلسات متعدد ریاست دادگستری آذربایجان شرقی و دستگاه قضایی شهرستان با طرفین دعوی، نتیجه داد و توافق حقوقی لازم به عمل آمد و تمامی شکایت‌های حقوقی و قضایی در این خصوص مرتفع و توافق لازم با رضایت طرفین حاصل شد.وی با قدردانی از مجموعه دستگاه قضایی گفت: در سالی که مقام معظم رهبری آن را سال حمایت از تولید، پشتیبانی‌ها و مانع زدایی‌ها نام گذاری کرده اند این امر محقق شد و هم اکنون عملیات نصب و راه اندازی تجهیزات و ماشین آلات این کارخانه آغاز شده است.

امکان سنجی ۱۲ خوشه صنعتی در استان اردبیل انجام شد

مدیرعامل شرکت شهرک‌های صنعتی استان اردبیل از امکان سنجی ۱۲ خوشه صنعتی جدید در این استان خبر داد.محمد اهلی ایرنا این خوشه‌های جدید را شامل صنایع چوب و مبلمان، گردشگری، صنایع فلزی، صنایع شیرآلات بهداشتی، فنی و مهندسی ساختمان، صنایع پوشاک، آب معدنی، انواع نخ، عسل، طیور، سنگ‌های قیمتی و سنگ‌های معدنی ذکر کرد و افزود: با اضافه شدن خوشه‌های جدید، گستره فعالیت خوشه‌ها افزایش خواهد یافت.وی اضافه کرد: هدف از اجرای خوشه‌های صنعتی، حمایت از تولید و ایجاد هماهنگی بین دستگاه‌های اجرایی است که بدین منظور تاکنون سه خوشه صنعتی فرش، پلاستیک و لبنیات در استان اردبیل در حال اجراست و مطالعات و امکان سنجی انجام ۱۲ خوشه صنعتی جدید دیگر نیز در دست اقدام می‌باشد.اهلی ادامه داد: با شناسایی و امکان سنجی این خوشه‌های صنعتی تلاش می‌شود تا فعالیت بنگاه‌های اقتصادی مشابه هم در کنار یکدیگر تجمیع و هماهنگ شده و باعث افزایش هم افزایی هرچه بیشتر واحدهای تولیدی از خدمات یکدیگر شود.مدیرعامل شرکت شهرک‌های صنعتی استان اردبیل اجرای خوشه‌های کسب و کار را یکی از الگوهای موفق سازماندهی صنایع کوچک دانست و افزود: خوشه‌های صنعتی کاستی‌های موجود در صنایع کوچک را مرتفع کرده و مزیت‌های مختلف صنایع را تقویت می‌کند. اهلی با بیان اینکه ایجاد خوشه‌های صنعتی با مشارکت سه ضلع واحدهای تولیدی، دولت و دانشگاه‌ها شکل می‌گیرد ، گفت: ادامه فعالیت آن منوط به همکاری هرچه بیشتر این سه ضلع خواهد بود.وی اظهار کرد: یکی از اهداف مهم مدیریت شهرک‌های صنعتی استان تامین زیرساخت‌های لازم برای رونق تولید و اشتغال‌زایی است و تلاش می‌شود با سرمایه‌گذاری بخش خصوصی روند تولید در شهرک‌ها و نواحی صنعتی سرعت گیرد.استان اردبیل دارای ۲۰ شهرک و نواحی صنعتی است.

۱۸۰ میلیارد ریال برای احداث کنارگذر شمالی بروجن هزینه شد

فرماندار شهرستان بروجن با اشاره به لزوم زیرساخت‌های شهری گفت: تاکنون برای احداث طرح کنارگذر شمالی بروجن ۱۸۰ میلیارد ریال اعتبار هزینه شده است.مسعود ملکی تاکید کرد: احداث طرح کنارگذر شمالی بروجن تاکنون ۲۵ درصد پیشرفت فیزیکی دارد و به‌علت فعالیت مطلوب پیمانکار پروژه، از برنامه زمان‌بندی جلوتر است.وی کنارگذر شمالی بروجن را یکی از پروژه‌های زیرمجموعه طرح شهر کرد به بروجن به لردگان دانست و افزود: این پروژه به‌طول هشت کیلومتر و به‌صورت چهار خطه احداث می‌شود و تکمیل و بهره‌برداری از آن حداقل به ۶۰۰ میلیارد ریال اعتبار دیگر نیاز است. وی یادآور شد: این طرح در صورت تامین به‌موقع اعتبارات در بهار سال آینده (۱۴۰۱) تکمیل و بهره‌برداری می‌شود. فرماندار بروجن اظهار داشت: با توجه به استقرار ۴۰ درصد از صنایع چهارمحال و بختیاری در پنج شهرک و واحد صنعتی شهرستان بروجن، قرارگرفتن این شهرستان در مسیر ارتباطی استان‌های فلات مرکزی ایران به بنادر جنوب‌غرب و جنوب کشور و همچنین برخورداری از ۱۵ مسیر ورودی و خروجی با شهرستان‌ها و استان‌های همجوار، در شبانه‌روز افزون‌بر ۵۰ هزار خودرو از جاده‌های این شهرستان عبور می‌کند.وی گفت: همین عامل باعث وارد شدن خسارت‌های فراوان به زیرساخت‌های شهری در شهرستان بروجن شده است و احداث کنارگذر شمالی بروجن می‌تواند در حفظ این زیرساخت‌ها نقش‌آفرین باشد.ملکی تاکید کرد: با احداث و بهره‌برداری از کنارگذر شمالی بروجن ۷۰ درصد از ترافیک مرکز این شهرستان کاهش می‌یابد. عملیات اجرایی احداث کنارگذر شمالی بروجن از تیرماه سال ۱۳۹۹ آغاز شد و براساس برنامه زمان‌بندی باید در مدت ۲۴ ماه تکمیل و بهره‌برداری شود.ابتدای این طرح در محل تقاطع مسیرهای بروجن به لردگان و بروجن به شهرکرد آغاز و در انتها به محور بروجن به مبارکه متصل می‌شود.

کیمیای ایران

روزنامه سراسری اقتصادی - اجتماعی

دوشنبه
۲۰ اردیبهشت ۱۴۰۰
شماره ۱۱۱۱

NEWSKIMIA@GMAIL.COM
KIMIANEWS.IR

صاحب امتیاز و مدیرمسئول: اسماعیل کریمیان
دفتر مرکزی: شهرکرد، خیابان مولوی شرقی، کوچه ۳۹، مجتمع سبز طبقه اول
تلفن: ۳۳۳۴۷۰۰۱-۰۳۸
دفتر سرپرستی تهران: تهران، خیابان شریعتی، خیابان دولت، نرسیده به خیابان کیکاووس، نبش کوچه گلچین، پلاک۳۹۳ طبقه اول واحد یک
تلفن ۰۹۱۹۳۹۳۶۲۹۰
چاپ: شاخه سبز

با مسئولان

مدیر مخابرات منطقه گلستان خبر داد:

همکاری با پارک علم و فناوری در راستای توسعه استان



دردیدار با مدیر پارک علم و فناوری بر استمرار همکاری های دو جانبه تاکید شد.

به گزارش اداره روابط عمومی مخابرات منطقه گلستان، دکتر غلامعلی شهمرادی با بیان این مطلب که رشد فناوری در استان درگرو تعامل و همکاری دستگاه‌های ذی ربط می‌باشد افزود: مخابرات به عنوان تامین کننده زیرساخت‌های ارتباطی در این زمینه آماده همکاری با تمامی دستگاه‌های اجرایی را دارد.

وی که در جلسه ای با دکتر غفاری مدیر پارک علم و فناوری استان سخن می گفت با تاکید بر اینکه عامل اصلی رشد و توسعه استان ارتقای سطح فناوری است افزود: مخابرات با مشارکت در طرح‌های پارک علم و فناوری از این فرصت برای همکاری در توسعه استان استفاده کرده و ابراز امیدواری کرد همکاری‌های موثر داشته باشد.

مدیر مخابرات منطقه گلستان تقویت و حمایت از استارت آپ‌ها را مهم ارزیابی کرد و گفت: می‌شود با حمایت از کارآفرینان حوزه فناوری، در خصوص ارتقای سطح علمی و فناوری استان گام‌های تاثیر گذاری برداشت.

توزیع سهمیه نفت سفید نیمه دوم اردیبهشت و خرداد ماه سال جاری

علی قلی پور

سهمیه نفت سفید خانوارهای فاقد گاز طبیعی و مناطق صعب العبور به میزان ۲۱۰ لیتر از ۱۳ اردیبهشت ماه لغایت پایان خرداد ماه سال جاری به کارت‌های الکترونیکی بانکی خانوارهای نفت سوز تخصیص یافت.

مدیر منطقه گیلان گفت : طی فروردین ماه سال جاری یک میلیون و ۹۰۰ هزار لیتر نفت سفید توزیع شد که از این مقدار، بالغ بر ۷۴۰ هزار لیتر نفت سفید مربوط به مناطق صعب العبور است.

بالادست ضمن اعلام ذخیره سازی کافی نفت سفید مورد نیاز مصرف کنندگان استان تاکیدکرد: خانوارهای مصرف کننده نفت سفید بخصوص مناطق صعب العبور در زمان مقرر نسبت به دریافت و ذخیره سازی سوخت خوداقدام کنند. وی همچنین گفت: خانوارهایی که اطلاعات کارت بانکی آنان در سایت جدید newtejaratasan.niopdc.ir تجارت آسان ثبت شده است، می‌توانند سهمیه نفت سفید نیمه دوم اردیبهشت و خرداد ماه خود را از فروشندگی محل دریافت کنند.

مدیرمنطقه گیلان اعلام کرد : سهمیه هرخانوار ازطریق کارت بانکی سرپرست خانوار و دستگاه کارت‌خوانی که در اختیار فروشندگی نفت سفید محل قرار گرفته قابل برداشت است.وی در ادامه افزود: آن دسته از کسانی که تاکنون موفق به ثبت‌نام نشده‌اند می‌توانند با مراجعه به سایت اینترنتی newtejaratasan.niopdc.ir نسبت به ثبت نام اقدام کنند.

رییس سازمان صنعت، معدن و تجارت استان سمنان:

۳۳۲ میلیون دلار کالا از سمنان سال گذشته به ۴۹ کشور صادر شد



رییس سازمان صنعت، معدن و تجارت استان سمنان گفت: کالاهایی به ارزش ۳۳۲ میلیون دلار سال ۹۹ از سوی تولیدکنندگان استان به ۴۹ کشور جهان صادر شد.

علی تشنه دل اظهار کرد: میزان هدف‌گذاری سازمان توسعه تجارت ایران برای ارزش صادرات کالاها به کشورهای همسایه ۷۹ میلیون دلار بود که با نگاهی به عملکرد صادرات استان در سال گذشته ۴۲۰ درصد از این هدفگذاری در استان محقق شد.

وی افزود: یکسال گذشته بیش از ۲۵۸ هزار تن کالا به ارزش حدود ۳۳۲ میلیون دلار از گمرک استان صادر شد که در مقایسه با مدت مشابه آن در سال ۹۸ از نظر ارزش ۳۴ درصد افزایش نشان می‌دهد.

رییس سازمان صنعت، معدن و تجارت استان سمنان تصریح کرد: این میزان صادرات توسط ۹۳ شرکت در استان صورت گرفته است که متوسط ارزش دلاری هرتن کالای صادراتی در استان ۱۲۴۸ دلار است که نسبت به سال ۹۸ دارای رشد ۴۰درصدی است.

وی ادامه داد: طی این مدت کالاهایی از قبیل شمش سرب تصفیه شده، سود سوزآور، کربنات دی سدیم، محصولات یکبار مصرف، هیدروکربن سبک، کابل، سیلیسیوم، کولر آبی، پودر لباسشویی، قطعات و اجزا از آهن و فولاد، کرک و پشم حلاجی‌شده، سیما، کاشی و سرامیک، شیرینی و شکلات، به ۴۹ کشور جهان مانند عراق، ترکیه، هند، ارمنستان، هنگ کنگ، ازبکستان، ترکمنستان، افغانستان، امارات متحده عربی، اندونزی، اکراین، ویتنام،و آذربایجان صادر شد.

تشنه دل اظهار داشت: طی این مدت حدود ۱۶هزارتن کالا به ارزش حدود ۶۶ میلیون دلار به استان وارد شد که عمده کالاهای وارداتی شامل اجزا و قطعات ماشین و دستگاه‌های برقی، ماشین آلات نانوایی و شیرینی پزی، کائوچوی اتیلن، ماشین آلات و دستگاه‌های تهیه لبنیات، پنبه حلاجی نشده یا شانه نزده، اجزا قطعات ترانسفور ماتورها، پروپیلن، لقاکننده‌ها و مبدل‌های استاتیک برقی، تنظیم کننده ولتاژ، و روغن ترانسفور ماتور است.

وی با بیان اینکه متوسط ارزش دلاری هرتن کالای وارداتی در استان ۴۲۰۰دلار بود اضافه کرد: این مقدار کالاهای وارداتی از ۲۰ کشور جهان از قبیل کشورهای ترکیه، چین، ازبکستان، ایتالیا، آلمان، بلژیک، هلند، امارات متحده عربی و ... به گمرک استان وارد می‌شود.

سرمایه‌گذاری در بخش صنعت استان سال ۹۹ بیش از ۱۹ هزار میلیارد ریال بود که برای سه هزار و ۶۱۸نفر اشتغالزایی به همراه داشت.

طبق آمارها، ۷۶ هزار میلیارد ریال در قالب ایجاد یکهزار و ۸۰۰ پروانه بهره برداری در استان سمنان سرمایه‌گذاری انجام شده که این حجم سرمایه‌گذاری برای حدود ۶۸ هزار نفر اشتغال به همراه داشت و این استان را به قطب صنعت و معدن کشور تبدیل کرده است.

۹۰ درصد از صنایع استان سمنان مربوط به صنایع کوچک، ۶ درصد مربوط به صنایع متوسط و بقیه مربوط به صنایع بزرگ است.

سال ۹۹ با تلاش بخش‌های مختلف در استان سمنان ۳۰ واحد تولیدی با رفع مشکلات به چرخه تولید بازگشتند.

مدیرعامل شرکت توزیع نیروی برق چهارمحال و بختیاری:

احداث ۲ نیروگاه خورشیدی توسط بخش خصوصی در شهرکرد

مدیرعامل شرکت توزیع نیروی برق چهارمحال و بختیاری اظهار داشت: تاکنون ۲۰۵۰ کیلووات نیروگاه خورشیدی در سطح استان احداث شده که شامل ۲۵ نیروگاه در حد انشعاب، یک مزرعه خورشیدی، نصب ۹ نیروگاه در سازمان‌ها و ادارات و پنل‌های خورشیدی خانگی (عشایر) است.

مجید فرهزاد با اشاره به اقدامات و برنامه‌های سال جاری افزود: در حال حاضر احداث دو نیروگاه خورشیدی توسط بخش خصوصی در شهرستان شهرکرد به ظرفیت ۱۵۰۰ مگاوات در دست اجرا است و به صورت میانگین در احداث نیروگاه‌های خورشیدی برای هر کیلووات انرژی برق ۱۰ میلیون تومان هزینه می‌شود.مدیرعامل شرکت توزیع نیروی برق چهارمحال و بختیاری بیان داشت: احداث ۱۶۵۰ کیلووات نیروگاه خورشیدی، برای سال جاری در سطح استان پیش‌بینی شده است و با بهره‌وری از ظرفیت نیروگاه‌های خورشیدی استان حدود ۳ میلیون کیلوات ساعت به ظرفیت تولید انرژی برق در طول سال، افزوده می‌شود.فرهزاد عنوان داشت: باتوجه به مطالعات انجام شده استان چهارمحال و بختیاری از نظر تابش خورشید، ارتفاع و موقعیت مناسب، از نقاط مستعد احداث نیروگاه‌های خورشیدی است و سرمایه‌گذاران می‌توانند با توجه به وجود زیرساخت‌های لازم در این زمینه، برای احداث نیروگاه اقدام کنند.وی ادامه داد: از جمله مزایای بهره‌مندی از انرژی‌های نو به ویژه انرژی خورشیدی می‌توان به کمک در تولید برق و افزایش زیر ساخت‌های استان، حفظ محیط زیست و کاهش آلودگی‌ها، بهره‌برداری و نگهداری آسان نیروگاه‌های خورشیدی، سرمایه‌گذاری سودآور و اقتصادی و کاهش اتلاف انرژی اشاره کرد.مدیرعامل شرکت توزیع نیروی برق استان تصریح کرد: باتوجه به کاهش بارندگی‌ها و به تناوب آن کاهش برق تولیدی نیروگاه‌های برق‌آبی، اجرای طرح‌های مدیریت مصرف برق در ستور کار این شرکت قرار گرفته که از آن جمله ارائه طرح‌های تشویقی مدیریت مصرف ویژه تعرفه‌های خانگی، کشاورزی، صنعتی و... را می‌توان نام برد.

مدیرعامل شرکت توزیع نیروی برق تبریز:

ادارات تبریز مصرف برق را ۵۰ درصد کاهش دهند

مدیرعامل شرکت توزیع نیروی برق تبریز با تاکید بر ضرورت کاهش ۵۰ درصدی مصرف برق ادارات از نیمه اردیبهشت ماه، گفت: در این راستا مانور سراسری جهت پایش و کنترل ادارات را برگزار می کنیم.

عادل کاظمی با بیان این که امسال به دلیل کاهش نزولات آسمانی و گرم شدن پیش از موعد هوا با کاهش تولید نیروگاه‌های برقابی و افزایش مصرف انرژی مواجه هستیم، بر لزوم مدیریت بار برای عبور کم‌عارضه از پیک بار تابستان ۱۴۰۰ تاکید کرد.

وی با اشاره به اقدامات لازم جهت عبور موفق از دوره پیک بار سال‌جاری، گفت: نصب تجهیزات برای سیستم‌های سرمایشی ادارات جزو برنامه این شرکت است و باید ادارات شهرستان‌های تبریز، اسکو و آذرشهر در این زمینه همکاری لازم را با شرکت توزیع نیروی برق تبریز به عمل آورند تا در فرصت محدود باقیمانده، تجهیزات تامین شده و مورد بهره‌برداری قرار بگیرند.

مدیرعامل شرکت توزیع برق تبریز خاطرنشان کرد: مولدهای اضطراری ادارات باید آماده به کار شوند و در دوره پیک از ساعت ۱۱ تا ۱۳ در مدار باشند و ادارات باری به شبکه تحمیل نکنند.

کاظمی با بیان این‌که به همراه مدیران عامل شرکت برق منطقه‌ای و توزیع نیروی برق آذربایجان‌شرقی طی نامه‌ای به استاندار نسبت به تغییر ساعت ادارات و خاتمه زمان فعالیت ادارات در ساعت ۱۳ پیشنهادی مطرح کرده‌ایم، گفت: مشترکان چاه‌های کشاورزی از ساعت ۱۲ تا ۱۸ به هیچ عنوان از پمپاژها استفاده نکنند و حدالامکان از ساعت ۹ صبح تا ۲۲ فعالیت نکنند.

وی اظهار کرد: جایگاه‌های سی ان جی نیز همکاری لازم را با شرکت‌های توزیع به عمل آورند و از ساعت ۱۲ تا ۱۸ در بازه‌های دو ساعته بار مصرفی را صفر کنند.

وی در رابطه با واحدهای صنعتی نیز خاطرنشان کرد: واحدهای صنعتی از ساعت ۱۲ تا ۱۸ از برق شبکه استفاده نکنند و برنامه کاری خود را به ساعات غیر از این بازه زمانی انتقال دهند.

مدیر عامل شرکت گاز استان البرز خبر داد:

بهره مندی ۱۲۰ واحد تولیدی البرز در سال ۹۹ از نعمت گاز طبیعی



مدیر عامل شرکت گاز استان البرز گفت: هم اکنون بالغ بر ۱۰۰۰ واحد تولیدی و صنعتی در استان گازدار هستند که گازرسانی به ۱۲۰ واحد مذکور، درسال گذشته انجام شده است.

حسین تقی نژاد با علام خبر فوق، اظهار داشت: در راستای رونق تولید و کمک به اقتصاد کشور، تعداد ۱۲۰ واحد تولیدی و صنعتی در استان البرز در سال ۱۳۹۹ گازرسانی شده که از این تعداد، گازرسانی به ۲۵ واحد مشمول مصوبه شورای اقتصاد، با حمایت‌های دولتی انجام شده است.وی با بیان اینکه گازرسانی به این واحدها مستلزم ایجاد زیر ساخت ایمن و شبکه استاندارد است، گفت:با گازدارشدن این صنایع، ۵۷۰۰۰ متر مکعب در ساعت حجم جایگزینی گاز در مقایسه سایر فرآورده‌های نفتی ایجاد شد.

مدیر عامل شرکت گاز استان البرز با اشاره به سنجش عملکرد این شرکت در سال ۹۹گفت:با گازرسانی به واحدهای صنعتی و تولیدی، شاهد افزایش ۱۴ درصدی مشترکین در این حوزه هستیم.تقی نژاد نقش بی بدیل گاز در سبد انرژی را قابل توجه دانست و افزود:اجرای مصوبه شورای اقتصاد فرصت مغتنمی برای گاز رسانی با تسهیلات مناسب به واحدهای تولیدی و صنعتی فراهم کرده است.

وی گفت:جایگزینی گاز طبیعی به عنوان یکی از اهداف استراتژیک این شرکت علاوه بر حفظ محیط زیست، در رونق تولید و رشد و توسعه استان نیز تاثیر بسزایی دارد.

■ مصرف بیش از ۵ میلیارد متر مکعب گاز طبیعی توسط مشترکین گاز البرز

البرزی‌ها در سال ۱۳۹۹ بیش از ۵ میلیارد و ۷۵۳ میلیون متر مکعب گاز طبیعی مصرف کرده اند.تقی نژاد اظهارداشت: مشترکان شرکت گاز استان البرز از اول فروردین تا پایان اسفند ماه سال ۱۳۹۹ ۵ میلیارد و ۷۵۳ میلیون و ۶۸۸ هزار و ۶۵۱ متر مکعب گاز مصرف کرده اند که نسبت به مدت مشابه سال گذشته،کاهشی برابر ۷۹/۲ درصد را نشان می‌دهد.

وی با اشاره به میزان مصرف گاز در مدت مشابه سال قبل افزود:مشترکان گاز استان البرز در ۱۲ ماه سال ۱۳۹۸ بیش از ۵ میلیارد و ۹۱۹ میلیون و ۳۷۱ هزار متر مکعب گاز طبیعی مصرف کرده اند.وی ،گریزی هم به میزان مصرف گاز طبیعی در اسفند ماه سال ۱۳۹۹ مصرفی برابر با ۵۶۴ میلیون و ۹۱۸ هزار و ۳۵۹ متر مکعب داشتند که نسبت به مدت مشابه سال ۱۳۹۸،کاهش ۳۲/۴ درصدی را نشان می‌دهد.گفتنی است در اسفند ماه سال ۱۳۹۸،مشترکین گاز استان البرز،۵۹۰میلیون و ۴۷۲ هزار و ۲۳۷ متر مکعب گاز طبیعی مصرف کردند.

رییس صنایع اتاق ایران:

شرکت فولاد مبارکه افتخاری فراملی برای کشور است

رییس صنایع اتاق ایران گفت: رفع تحریم‌ها برای صنایع کشور می‌تواند باعث رشد و ضرر شود و نیاز به مدیریت دارد.

ابوالفضل روغنی در گفت و گویی اظهار کرد: چشم انداز سال جاری در زمینه تولید صنایع روشن است؛ این درحالی است که سال گذشته هم وضعیت تولید بد نبود.

چراکه تحریم‌ها علیرغم تهدید می‌تواند به فرصت تبدیل شود و در سال گذشته با افزایش نرخ دلار و محدودیت در واردات، تولید در بخش صنعت جان گرفت.

وی افزود: اگر در سال جاری تحرکی در برداشتن تحریم‌ها انجام شود باز هم می‌توان از دو بعد تهدید و فرصت به آن نگاه کرد. چراکه اگر با برداشتن تحریم‌ها مدیریت واردات انجام نگیرد و یا ارتباطات موثر با دنیا شکل نگیرد، تولید در صنایع دچار اشکال می‌شود اما اگر این وضعیت مدیریت شده پیش برود می‌توان با ورود تکنولوژی روز و بهره گیری از کارشناسان به توسعه صنایع یاری رسانید.

رییس صنایع اتاق ایران تصریح کرد: امیدواریم تحریم‌های ظالمانه برداشته شود و با تدبیر و مدیریت بتوان به رشد و ارتقاء صنعت کشور کمک کرد چراکه نفس تحریم برای هر کشوری با ضرر همراه است و با برداشتن تحریم و شکل‌گیری فضای رقابتی شرایط اقتصادی مطلوب تری برای مردم فراهم می‌شود.

وی اضافه کرد: شرکت فولاد مبارکه افتخاری فراملی برای کشور است؛ چرا که با تولید کیفی محصولات فولادی خود در دنیا مطرح است که باید به آن افتخار کرد.روغنی به رکوردهای سال گذشته شرکت فولاد مبارکه اشاره کرد و گفت: این رکوردها دستاورد مهمی است و باید این شرکت مثل همیشه بیش از پیش به صنایع زیردست در کشور توجه کند.

معاون بهبود تولیدات گیاهی سازمان جهاد کشاورزی قزوین:

۲۸ مرکز خرید تضمینی محصولات استراتژیک در قزوین پیش بینی شده است

معاون بهبود تولیدات گیاهی سازمان جهاد کشاورزی قزوین گفت: ۲۸ مرکز خرید تضمینی محصولات استراتژیک کشاورزی شامل گندم و کلزا برای سال جاری در قزوین پیش بینی و جانمایی شده است.مجید اسماعیلی افزود: این مراکز شامل ۲۳ مرکز خرید تضمینی گندم و پنج مرکز خرید تضمینی کلزاست.

وی اظهار داشت: کار خرید تضمینی گندم و کلزا از کشاورزان استان قزوین از نیمه خرداد ماه آغاز و تا اواخر شهریور ماه ادامه خواهد داشت.این مسئول با بیان اینکه دولت همه ساله اقدام به خرید تضمینی محصول گندم می کند، یادآور شد: دولت با هدف حمایت از گندم کاران و در راستای حفظ امنیت غذایی قیمت گندم خرید تضمینی را برای سال جاری به پنج هزار تومان افزایش داده است.

اسماعیلی همچنین اظهار داشت: تا قبل از این پیش بینی می‌شد بیش از ۳۰۰ هزار تن گندم سال جاری از مزارع استان برداشت شود اما کاهش شدید بارندگی‌ها این مسئله را تحت شعاع قرار داده و به طور حتم با کاهش تولید روبرو خواهیم شد.معاون بهبود تولیدات گیاهی سازمان جهاد کشاورزی قزوین گفت: میزان نهایی خرید تضمینی گندم در استان هنوز تعیین نشده است.

این مسئول همچنین به برنامه دولت برای خرید تضمینی دانه‌های روغنی از کشاورزان اشاره کرد و در پایان اظهار داشت: پیش بینی می کنیم امسال همچنین بیش از هشت هزار تن کلزا در استان قزوین تولید شود که آمادگی لازم برای خرید تضمینی همه این مقدار محصول وجود دارد.سال زراعی جاری حدود ۴۸ هزار و ۸۵۰ هکتار از مزارع استان قزوین زیر کشت گندم آبی و ۱۱۱ هزار و ۵۶۰ هکتار از مزارع نیز به زیر کشت گندم دیم رفته که به ترتیب نسبت به برنامه ابلاغی ۱۰۱ و ۱۰۶ درصد تحقق داشته است.

اخبار

در دیدار نماینده نائین وخورو بیابانک با مدیرعامل آبفای استان اصفهان مطرح شد:

ارتقای خدمات آبفا در شهرستان‌های نائین و خورو بیابانک

نماینده مردم نائین و خور و بیابانک در مجلس شورای اسلامی در دیدار با مدیرعامل آبفای اصفهان خواستار تامین پایدار آب شرب در شهرها و روستاهای شهرستان‌های نائین و خور و بیابانک شد.

الهام آزاد با بیان این که در دهه اخیر شاهد افزایش سطح خدمات آبفا در دل کویر بوده ایم تصریح کرد: در دهه اخیر به رغم وقوع خشکسالی‌های مستمر، آب شرب ساکنان کویر تامین شده است اما مردم این شهرستان‌ها خواستار دسترسی به آب شرب پایدار در شهرها و روستاهای نائین و خور و بیابانک هستند.

وی با اشاره به تامین آب شرب شهرک صنعتی نائین گفت: فعالیت شهرک صنعتی نائین موجب اشتغال زایی مطلوبی در منطقه شده و اگر تدابیری جهت تامین آب شرب برخی از واحدهای صنعتی در این شهرک شود، تاثیر بسزایی در افزایش رضایت مندی فعالان صنعتی دارد. آزاد در خصوص تامین آب شرب روستاها در نایین و خور و بیابانک اظهار داشت: برخی از روستاها درخور و بیابانک دارای زیرساخت‌های لازم برای آبرسانی پایدار نیستند و لازم است که شرکت آب و فاضلاب استان تدابیر لازم را در این زمینه اتخاذ کند.

نماینده مردم نائین و خور و بیابانک در مجلس شورای اسلامی از اجرای شبکه فاضلاب در بافران نایین تشکر کرد گفت: یکی از مطالبات مردم خور نیز برخورداری از شبکه فاضلاب است که انتظار می‌رود این طرح در آینده نزدیک عملیاتی شود.

در ادامه مدیرعامل شرکت آب و فاضلاب استان اصفهان گفت: در چند سال اخیر شرکت آب و فاضلاب استان اصفهان به رغم تنگناهای مالی و محدودیت منابع آبی، آب شرب و بهداشت پایدار در شهرها و روستاها را تامین کرده است.

هاشم امینی گفت: امسال با وجود تنش آبی دراستان تمام تلاش‌ها در زمینه تامین و توزیع آب شرب مورد نیاز شهرها و روستاها اندیشیده شده است.وی به اجرای شبکه فاضلاب در شهر خور اشاره کرد و بیان داشت: فاز اول مطالعات اجرای شبکه فاضلاب در خور به پایان رسیده است و پس از پایان طرح مطالعاتی، اجرای شبکه فاضلاب دراین منطقه در دستور کار قرار می‌گیرد.

استاندار کردستان:

نقاط حادثه‌خیز جاده قدیم سنندج - مریوان برطرف شود

استاندار کردستان گفت: با توجه به اینکه تردد هنوز از جاده قدیم سنندج - مریوان(محدوده گردنه خروسه) انجام می‌شود، این محور باید اصلاح و نقاط حادثه‌خیز آن زودتر برطرف شود.

بهمن مرادنیا در بازدید از جاده قدیم سنندج - مریوان اظهار داشت: این محور از لحاظ ایمنی دارای مشکلات زیادی است و باید هر چه سریع تر نقاط حادثه‌خیز آن برطرف شده و جاده برای تردد خودروها ایمن سازی شود.

وی با بیان اینکه در مقابل جان و سلامت مردم مسوول هستیم، اضافه کرد: محور جاده قدیم سنندج - مریوان در محدوده گردنه خروسه، پیچ‌های خطرناکی دارد و می‌تواند منشا خطرات و تصادف شود، بنابراین نباید به این مسئله بی‌تفاوت بود.

استاندار کردستان یادآور شد: اداره کل راهداری سریع تر برنامه‌ریزی کرده و نسبت به نصب گاردریل، نیوجرسی، علائم راهنمایی و رانندگی و اصلاح نقاط حادثه‌خیز اقدام و امنیت جاده را ارتقا دهد.

کیمیای ایران

روزنامه سراسری اقتصادی - اجتماعی

سه‌شنبه
۲۱ اردیبهشت ۱۴۰۰
شماره ۱۱۱۲

NEWSKIMIA@GMAIL.COM
KIMIANEWS.IR

صاحب امتیاز و مدیرمسئول: اسماعیل کریمیان
دفتر مرکزی: شهرکرد، خیابان مولوی شرقی، کوچه ۳۹، مجتمع سبز طبقه اول
تلفن: ۳۳۳۴۷۰۰۱-۰۳۸
دفتر سرپرستی تهران: تهران، خیابان شریعتی، خیابان دولت، نرسیده به خیابان کیکاووس، نبش کوچه گلچین، پلاک۳۹۳ طبقه اول واحد یک
تلفن ۰۹۱۹۳۹۳۶۲۹۰
چاپ: شاخه سبز

اخبار

در رابطه با جمع آوری ماینرهای غیرمجاز؛

توزیع برق گلستان در پله نخست در کشور ایستاد



مدیرعامل شرکت توزیع نیروی برق استان گلستان گفت: گلستان در نخستین مرحله از ارزیابی عملکرد شرکت‌های توزیع در جمع آوری ماینرهای غیر مجاز، رتبه اول کشور را کسب کرد.
علی اکبر نصیری گفت: این ارزیابی برای اولین بار در سطح کشور انجام شد که خوشبختانه شرکت توزیع نیروی برق استان گلستان ۲۳۵ درصد عملکرد بیشتری از هدف تعیین شده بر جای گذاشت که این نتیجه تلاش کلیه همکاران در این شرکت بوده است.
وی اضافه کرد: جا دارد از همکاری نیروهای نظامی و انتظامی و اطلاعاتی و همچنین گزارش‌های مردمی در جمع آوری این ماینرها تشکر خود را اعلام کنم.نصیری افزود: این شرکت آمادگی دارد که در چارچوب قانون و برابر دستورالعمل‌های صادره از وزارت نیرو و وزارت صمت، انرژی مجاز جهت استخراج رمز ارزهای دیجیتال را تامین کند.

عملیات گازرسانی به ۱۱ روستای بروجرد آغاز شده است

رییس شرکت گاز بروجرد گفت: در راستای توسعه و خدمات رسانی یکسان به روستاییان عملیات گازرسانی به ۱۱ روستای این شهرستان آغاز شده است.شاهرخ همتی افزود: طول شبکه گازرسانی به این روستاها حدود ۴۰ کیلومتر بوده که با سرعت در حال انجام است.وی اظهار داشت: کار گازرسانی به ۲ روستای دیگر بروجرد که از تعهدات سال گذشته بوده و به دلیل حجم بالای کار انجام نشده هم اکنون توسط پیمانکار در حال اجراست.
رییس شرکت گاز بروجرد بیان کرد: هم اکنون بیش از ۹۵ درصد روستاهای شهرستان به شبکه گاز شهری سراسری متصل شد. همتی اضافه کرد: در راستای طرح گازرسانی به روستاها ۱۰۰ درصد روستاهای بخش اشترینان در قالب ۳۹روستا، ۱۴۷روستای بخش مرکزی و ۱۰۰درصد جمعیت شهری بروجرد به شبکه سراسری گاز متصل شد.
وی ادامه داد: مجموع روستاهای این شهرستان ۲۱۶ روستاست که ۱۴روستا خالی از سکنه یا دارای کمتر از هفت خانوار هستند که گازرسانی به آنها به دلیل اعتبار فراوان نیازمند صدور مجوز از سوی شرکت است.
وی مجموع روستاهای گازرسانی شده را تاکنون ۱۸۶ روستا اعلام کرد و گفت: با بهره برداری از ۱۳طرح درحال اجرا مجموع روستاهای بهره مند از گاز شهری در بروجرد به ۱۹۹ روستا خواهد رسید. امسال سال سبز شرکت گاز بروجرد خواهد بود و جشن پایان گازرسانی به روستاهای بروجرد برگزار خواهد شد.
رییس شرکت گاز بروجرد بیان کرد: در گرامیداشت هفته دولت نیز یک طرح گازرسانی روستای در این شهرستان به بهره برداری می‌رسد.
همتی اظهار داشت: مجموع مشترکان گازشهری شهرستان بروجرد بیش از ۱۱۶ هزار مشترک است که از این تعداد بیش از ۹۰هزار مشترک شهری و مابقی روستایی است.

مدیر نگهداری و تعمیرات و کارگاه‌های ساخت ذوب آهن اصفهان اعلام کرد:

بومی‌سازی بیش از ۸۵ درصد قطعات و تجهیزات ذوب آهن



مدیر مهندسی نگهداری و تعمیرات و کارگاه‌های ساخت شرکت ذوب‌آهن اصفهان درباره وضعیت بومی‌سازی این شرکت، اظهار داشت: ذوب‌آهن اصفهان به عنوان نخستین واحد تولید فولاد کشور و به تعبیر دیگر اولین دانشگاه بزرگ علمی کاربردی صنعت و معدن در ایران، همواره در راستای ایجاد و استمرار فرهنگ خود باوری و ملی‌سازی در تمام ارکان درون‌سازمانی و برون‌سازمانی نقش بسزایی را ایفا کرده است. محمدرضا یزدان‌پناه تاکید کرد: تربیت هزاران نیروی کارشناسی و اجرایی متخصص در سطوح مختلف، همکاری و مشارکت مستقیم در احداث واحدهای فولادی جدید در کشور، آموزش تئوری و عملی پرسنل مجموعه‌های جدید، پیشگام در شروع و اجرای تعمیرات اساسی و پروژه‌های بازسازی و نوسازی و احداث واحدهای جدید با اولویت استفاده از نیروهای متخصص و توانمند داخلی، ارائه ایده‌های نو در ساخت و تعمیر و به‌روزرسانی تجهیزات به روشنی بیانگر اعتقاد مجموعه ذوب آهن به نقش موثر خود در «پایه‌گذاری فرهنگ بومی‌سازی در صنعت کشور» است. نماینده حوزه بهره‌برداری در بومی‌سازی شرکت ذوب‌آهن اصفهان، خاطرنشان کرد: بدون شک بازگشت کارشناسان شوروی پس از انقلاب اسلامی، تنوع تکنولوژی کشورهای ارائه‌دهنده تجهیزات در خلال بازسازی‌های صورت گرفته پس از پایان جنگ تحمیلی، کمبود شدید در زمینه انتقال دانش فنی و تکنولوژی و نیز تجهیزات یدکی و مصرفی به دنبال تحریم‌های اعمال شده، کمبود نقدینگی و مسائل ارزی و... چالش‌های عدیده‌ای به این مجموعه تحمیل کرد، اما مجموعه ذوب‌آهن با اتکا به خودباوری و با حداقل امکانات گام بی‌بدیلی در جهت خلاقیت و نوآوری برداشته است. وی با تاکید بر اینکه ذوب‌آهن اصفهان با توجه به داشتن نقش محوری در توسعه صنعتی کشور، همواره توانسته در مسیر تامین نیازهای داخلی و افزایش تنوع آن‌ها و همچنین به دست آوردن سهم قابل توجهی از بازارهای صادراتی گام بردارد، تصریح کرد: در این زمینه نقش واحدهای پشتیبانی تولید به ویژه مدیریت برنامه‌ریزی و نظارت بر نگهداری و تعمیرات و کارگاه‌های ساخت ذوب‌آهن اصفهان در حفظ و آماده به کاری تجهیزات خطوط تولید همواره اثرگذار بوده است. یزدان‌پناه با اشاره به اینکه در حال حاضر ساخت بیش از ۸۵ درصد از قطعات و تجهیزات مکانیکی ذوب‌آهن اصفهان بومی‌سازی شده است، بیان کرد: بقیه تجهیزات و قطعات نیز با توجه به دستیابی به دانش فنی و تکنولوژی آن‌ها در کارخانه ساخته می‌شوند و یا بعضا به دلیل محدودیت‌های تجهیزاتی و ترافیک کاری در این مهندسی، از طریق سازندگان توانمند داخل کشور بومی‌سازی و تامین می‌شوند. وی با بیان اینکه ذوب‌آهن اصفهان یکی از موفق‌ترین شرکت‌ها در زمینه بومی‌سازی قطعات و تجهیزات مورد نیاز کارخانه در ایران است، عنوان کرد: ساخت قطعات مجموعه هوای دم کوره بلندهای شماره ۱ و ۲ و ۳، ساخت رولیک و رینگ اسلیو کارگاه‌های مهندسی نورد، طراحی و ساخت درهای فلکسیبل باتری شماره ۳ بخش کک‌سازی، ساخت ستاره خردکن آگلوماشین‌های شماره ۱، ۲، ۳ و ۴، تهیه نقشه‌های تجهیزات مکانیکی و نیز ساخت قطعات و تجهیزات و اجرای ریومپینگ ایستگاه ریخته‌گری شماره ۷ بخش فولادسازی، مطالعه و برنامه‌ریزی و ساخت سیستم بارگیری کوره بلند شماره با مشارکت شرکت‌های توانمند خارج از کارخانه، ساخت لوله و تجهیزات نمونه‌بردار گاز کوره بلند شماره ۳، ساخت تجهیزات روتاری والوهای سیستم‌های تصفیه غبار، طراحی و ساخت تجهیزات پروژه تغلیظ سنگ‌آهن، ساخت دریچه‌های هوای گرم و سرد کوره بلندهای شماره ۱ و ۲، طراحی و ساخت قطعات طرح جایگزین واگن توزین کوره بلند شماره ۱، ساخت پاتیل‌های سرباره بخش کوره بلند و فولادسازی، ساخت انواع خنک‌کننده‌های چدنی بدنه کوره بلندها، ساخت عدسی‌های میکسر یک هزار و ۳۰۰ تنی بخش فولادسازی و... نمونه‌هایی از فعالیت‌های بومی‌سازی این مدیریت است. مدیر مهندسی نت ذوب‌آهن با اشاره به اینکه در سال ۱۳۹۹ مجموعا یک هزار و ۷۰۰ تعمیرات جاری یا شبانه‌روزی، ۸۵ مورد تعمیرات اساسی و ۵۲ پروژه کلان در سطح حوزه بهره‌برداری انجام شد، ابراز کرد: این مجتمع عظیم صنعتی در اجرای تمام تعمیرات مورد نیاز کارخانه، به طور ۱۰۰ درصد خودکفاست و اجرای هر گونه تعمیرات و بازسازی در سطح کارخانه بومی‌سازی شده است.

نایب رییس اتاق بازرگانی و صنایع معادنی اتاق ایران:

شرکت فولاد مبارکه مایه مباهات و افتخار کشور است

نایب رییس اتاق بازرگانی و صنایع معادنی اتاق ایران گفت: شرکت فولاد مبارکه مایه مباهات و افتخار کشور است چراکه علیرغم تمام محدودیت‌های تحریمی و شیوع کرونا توانست به رکوردهای متعددی در تولید دست یابد.علاءالدین میرمحمدصادقی اظهار کرد: موانعی در صادرات محصولات فولادی وجود دارد که در دراز مدت برطرف می‌شود؛ چراکه تحریم‌ها نقش موثری در تولید و صادرات محصولات فولادی کشور نداشته است.وی افزود: تحریم‌ها می‌تواند به فرصتی تبدیل شود تا صنایع با خودباوری و ارتقای دانش بومی و تکیه بر توان متخصصان داخلی بتوانند به نیازهای موجود پاسخ دهند و موتور تولید بیش از پیش حرکت کند.نایب رییس اتاق بازرگانی و صنایع معادنی اتاق ایران تصریح کرد: شرکت فولاد مبارکه با دستیابی به رکوردهای سالیانه و ماهانه به ویژه در سال گذشته که با فشارهای حداکثری همراه بود موجب دلشادی دلسوزان انقلاب شد و باید از زحمات تمام پرسنل این شرکت تشکر و قدردانی کرد.وی اضافه کرد: شرکت فولاد مبارکه مایه مباهات و افتخار کشور است چراکه به رغم تمام محدودیت‌های تحریمی و شیوع کرونا توانست به رکوردهای متعددی در تولید دست یابد.
میرمحمدصادقی گفت: تلاشگران در شرکت فولاد مبارکه جایگاه صنعت فولاد کشور را در جهان حفظ کرده اند و مطمئن هستیم با تلاش پرسنل این شرکت و بقیه شرکت‌های فولادی کشور می‌تواند به افق ۱۴۰۴ و تحقق ۵۵ میلیون تن فولاد نزدیک شود.وی افزود: تامین نهاده‌های معدنی پایدار برای صنایع فولادی با سرمایه گذاری محقق می‌شود؛ چراکه این منابع در کشور موجود است و نیاز به توسعه سرمایه گذاری در زمینه اکتشاف و استخراج این بخش است.نایب رییس اتاق بازرگانی و صنایع معادنی اتاق ایران گفت: وزارت صمت و وزارت اقتصاد نقش مهمی در مانع زدایی و پشتیبانی در تولید صنایع دارند چرا که مساعدت و وفاق این دو وزارتخانه با صاحبان تولید، به ویژه در بخش مالیات می‌تواند در تحقق شعار سال موثر باشد.

استاندار هرمزگان:

فعال سازی بخش خصوصی میزان تاب آوری بخش اقتصادی را افزایش می‌دهد

استاندار هرمزگان با بیان اینکه توسعه و پیشرفت کشور در گرو فعال سازی بخش اقتصادی و توسعه بنگاه‌هاست، گفت: فعال بودن بخش خصوصی می‌تواند سطح تاب آوری بخش اقتصاد در مقابل شوک‌های احتمالی را افزایش داده و میزان برخورداری از رفاه اجتماعی را نیز ارتقا دهد.
فریدون همتی در نشست فوق العاده شورای گفت و گوی دولت و بخش خصوصی که با حضور روسای اتحادیه‌ها، انجمن‌ها و کمیسیون‌های مختلف اتاق بازرگانی، صنایع، معادن و کشاورزی بندرعباس برگزار شد، افزود: اگر کسی مسئولیت دولتی داشته باشد و از توانایی لازم برای تشخیص این موضوع برخودار نباشد، یک فاجعه است.
وی بیان داشت: بخش دولتی برای استفاده از ظرفیت‌های مشاوره ای بخش خصوصی و اتاق بازرگانی جهت اصلاح تصمیم‌ها و هماهنگی بیشتر بین دستگاه‌های اجرایی آمادگی دارد.استاندار هرمزگان اظهارداشت: با هماهنگی که بین اداره کل تامین اجتماعی و امور مالیاتی با بنگاه‌های اقتصادی هرمزگان وجود دارد، بخش مهمی از دغدغه فعالان اقتصادی استان رفع شده است.استاندار هرمزگان با اشاره به فرمایش رهبر معظم انقلاب، با بیان اینکه فعالان بخش اقتصادی سربازان خط مقدم جنگ اقتصادی امروز هستند و باید مورد تکریم و حمایت قرار بگیرند، عنوان کرد: تمام اقدام‌ها، رفتارها و سیاست گذاری‌های بخش دولتی باید بر مبنای تسهیل امور و پشتیبانی از فعالان اقتصادی باشد.وی یادآور شد: ما به عنوان بخش دولتی باید یاد بگیریم در مقام عمل با بخش خصوصی رقابت نکنیم و امنیت را برای سرمایه گذاران این بخش فراهم کنیم و در این راستا فعالان بخش خصوصی نیز اقتضائات زمان و شرایط حاکم بر جامعه را درک کنند.همتی با بیان اینکه مسئولیت امانت مردم به زمامداران و عوامل اجرایی است، گفت: این مردم هستند که برای پاسداری از انقلاب خون دادند و باید در عرصه اجرا و عمل به قوانین، اهداف اولیه انقلاب را خوب پیاده کنیم که ان‌ها با همان امیدواری روزهای اول انقلاب در صحنه باشند.

آبفا

مدیر مرکز پایش و نظارت بر کیفیت آب و فاضلاب آبفای استان اصفهان تاکید کرد:

شهروندان اصفهانی مطمئن باشند؛ آب آشامیدنی کاملا سالم است

آب شرب باید دارای املاح مفید مانند کلسیم، منیزیم، آهن، سدیم و املاح دیگر در محدوده استاندارد ۱۰۵۳ باشد تا برای آشامیدن مناسب شود.
مدیر مرکز پایش و نظارت بر کیفیت آب و فاضلاب شرکت آبفای استان اصفهان گفت: مدتی است برخی افراد سودجو با انجام آزمایش‌های ساختگی و انتشار نتایج، سلامت آب شرب را زیر سوال برده و موجب تشویش اذهان عمومی می‌شوند.
فهمیه امیری ضمن رد این گونه شایعات عنوان کرد: افراد سود جو با ورود الکترودهای فلزی به داخل آب شرب حاوی املاح معدنی، موجب اکسیده شدن و تغییر رنگ آب شرب می‌شوند، در حالی که هنگام ورود الکترود به آب مقطر که فاقد املاح است، هیچ واکنشی ایجاد نشده و رنگ آب تغییری نمی‌کند.
مدیر مرکز پایش و نظارت بر کیفیت آب و فاضلاب آبفای استان اصفهان با اشاره به غیرعلمی بودن فیلم‌های منتشر شده در فضای مجازی عنوان کرد: در فیلم‌های منتشر شده، جامدات محلول در آب را معادل سختی آب معرفی می کنند در حالی که این امر اشتباه است.
وی به توضیح سختی آب پرداخت و عنوان کرد: سختی آب بر اثر وجود بیش از اندازه نمک‌های محلول کلسیم و منیزیم و تا اندازه ای آهن و منگنز در آب به وجود می آید که استاندارد آن ۵۰۰ میلی گرم بر لیتر است.
امیری افزود: بر اساس استاندارد ۱۰۵۳ حداکثر مجاز جامدات محلول درآب ۱۵۰۰ میلی گرم بر لیتر است.
وی با تاکید بر پایش روزانه میکروبی، شیمیایی، آلاینده‌های معدنی و آلی در مناطق شهری و روستایی استان اصفهان افزود: روزانه ۲۷ آزمایشگاه تخصصی آب با بهره گیری از نیروهای متخصص، سنجش سلامت و کیفیت آب را بر عهده دارند.

مدیر دفتر بهره‌برداری آبفای قم:

۸۰ روستا به خط لوله جدید آب قم متصل شد

مدیر دفتر بهره‌برداری و توسعه تاسیسات، تامین، تصفیه و خطوط انتقال آبفای قم، گفت: به منظور تامین آب شرب با کیفیت پایدار، مجتمع‌های آبرسانی سلفچگان و ۸۰ روستا به خط لوله جدید آب قم متصل شد.مجید خداداد، افزود: این طرح با در نظر گرفتن مسائل پدافندی به منظور تامین آب شرب با کیفیت پایدار، بخشی از جمعیت استان به اجرا رسید.
وی تامین آب مورد نیاز مجتمع‌های ۸۰ روستا و سلفچگان در پیک مصرف و همچنین امکان افزایش ظرفیت تامین آب این دو مجتمع آبرسانی را از جمله اهداف اجرای این طرح برشمرد.مدیر دفتر بهره‌برداری و توسعه تاسیسات، تامین، تصفیه و خطوط انتقال آبفا، قطع آب و افت فشار و کاهش کیفیت آب شرب در مجتمع‌های سلفچگان و ۸۰ روستا در هنگام تعمیرات خط انتقال ۱۵ خرداد و عدم ظرفیت کافی خط قدیم جهت تامین آب مورد نیاز مجتمع‌های ۸۰ روستا و سلفچگان در پیک مصرف را از جمله مشکلاتی ذکر کرد که منجر به اجرای این طرح شد.
وی جمعیت تحت پوشش این پروژه حدود ۵۹ هزار تن اعلام کرد و بیان داشت: طرح اتصال خط انتقال مجتمع سلفچگان و ۸۰ روستا به خط انتقال جدید آب قم با اعتباری بالغ بر پنج میلیارد ریال و طی دو روز به انجام رسید.

مدیرعامل شرکت آب و فاضلاب استان کرمانشاه مطرح کرد:
لزوم آبرسانی سیار به ۳۰۰ روستای کرمانشاه در تابستان امسال

الهه فرهادی



مدیرعامل شرکت آب و فاضلاب استان کرمانشاه گفت: به دلیل کاهش منابع آبی ۳۰۰ روستای این استان طی فصل تابستان امسال نیازمند آبرسانی سیار می‌شوند.علیرضا کاکاوند در جلسه ستاد برنامه‌ریزی برای عبور از تنش آبی در کرمانشاه طی سال جاری که با حضور فرماندار شهر کرمانشاه و بخشداران سطح این استان در سالن جلسات اداره کل آب و فاضلاب استان کرمانشاه برگزار شد، اظهار کرد: امسال خشک‌ترین سال طی ۵۰ سال اخیر به لحاظ بارش‌هاست که با توجه به کاهش شدید بارندگی‌ها پیش‌بینی می‌شود کرمانشاه با یک تنش آبی مواجه شود.وی با اشاره به کاهش ۱۸۰ میلی متری بارش‌ها نسبت به میانگین بلند مدت در کرمانشاه افزود: این استان طی فصل آبی جاری از نظر کاهش بارندگی‌ها رتبه اول در کشور را دارد. مدیرعامل شرکت آب و فاضلاب استان کرمانشاه با بیان اینکه کاهش بارندگی‌ها طی فصل آبی جاری موجب کاهش شدید منابع تامین آب این استان شده است، گفت: در این استان بیش از ۴۰ درصد آب شرب هدر می‌رود که دلیل عمده این هدر رفت، وجود تأسیسات و شبکه آبرسانی فرسوده است.
کاکاوند به انجام اقداماتی برای کنترل بخشی از این هدر رفت اشاره و تصریح کرد: امسال حدود ۷۰۰ میلیارد ریال اعتبار برای تعمیرات کلی تاسیسات و خطوط و نیز ۳۰۰ میلیارد ریال برای اصلاح شبکه آبرسانی استان کرمانشاه در نظر گرفته شده است.وی ادامه داد: سازمان برنامه و بودجه استان کرمانشاه در سال جاری با اختصاص ۶ هزار میلیارد ریال اعتبار به شرکت آب و فاضلاب کرمانشاه موافقت کرده اما تاکنون به طور رسمی ابلاغ نشده است.کاکاوند با بیان اینکه اعتبارات حوزه آب روستایی این استان طی سال جاری افزایش ۲۰ برابری داشته است، خاطر نشان کرد: یکی از منابع اصلی تامین آب روستاها در استان کرمانشاه، چشمه‌هاست که ۷۲ درصد کاهش ذخیره آبی نسبت به سال گذشته به دلیل کاهش بارندگی‌ها دارند.
مدیرعامل شرکت آب و فاضلاب استان کرمانشاه با بیان اینکه طی سال گذشته به ۵۴ روستا در سطح این استان با تانکر آبرسانی سیار صورت می گرفت، افزود: در فروردین ماه سال جاری به ۱۲۸ روستا آبرسانی سیار شده و پیش بینی می‌شود طی تابستان این تعداد به ۳۰۰ روستا نیز برسد. وی گفت: تعداد تانکرهای آبرسانی این شرکت کم است، لذا برای عبور از تنش آبی موجود کرمانشاه طی سال جاری و آبرسانی سیار به روستاها از برخی از ادارات و حتی نهادهای نظامی و انتظامی که تانکر آب دارند انتظار حمایت و در اختیار گذاشتن این تانکرها به این شرکت را داریم.

تولید علوفه در مراتع کردستان ۶۵درصد کاهش یافت

رییس سازمان جهاد کشاورزی کردستان گفت: براساس برآوردهای انجام شده در سال زراعی جاری تولید علوفه در مراتع استان به دلیل خشکسالی و کاهش بارندگی ۶۵ درصد نسبت به سال گذشته کاهش داشته است. محمد فرید سپری در جلسه کارگروه تجهیز منابع مالی بخش کشاورزی استان با بیان اینکه یکی از رسالت‌های سازمان جهاد کشاورزی تامین امنیت غذایی مردم است، اظهار داشت: این مهم نیز در واحدهای تولیدی بخش کشاورزی محقق می‌شود که لازمه فعالیت این واحدها نیز وجود سرمایه و پشتیبانی‌های مالی است.وی با اشاره به اینکه بیشترین حمایت مالی از بخش کشاورزی توسط بانک کشاورزی انجام شده و می‌شود، اضافه کرد: بانک کشاورزی بانکی موثر و تاثیر گذار در راستای پایداری تولید در بخش کشاورزی است که رشد اقتصادی در این بخش را تحقق می‌بخشد.
رییس سازمان جهاد کشاورزی کردستان با بیان اینکه ۸۰ درصد تسهیلات پرداخت شده در بخش کشاورزی استان از اعتبارات بانک کشاورزی بوده است، گفت: کشاورزی بخش پرریسکی است بنابراین بیمه محصولات کشاورزی از لحاظ کاهش ریسک تولید در این بخش نقش اساسی دارد.
سپری با اشاره به کمبود بارندگی‌ها در سال جاری وخشکسالی بی سابقه در استان افزود: بر اساس پیش بینی‌های اولیه تولید گندم در استان نسبت به سنوات قبل ۳۰۰ هزار تن کاهش خواهد یافت که با تداوم این شرایط جوی امکان کاهش بیشتر تولید این محصول استراتژیک هم وجود دارد.
وی اظهار داشت: کاهش نزولات آسمانی در سال جاری باعث شده ۶۵درصد علوفه مراتع استان، نسبت به سال‌های گذشته کاهش یابد که اثرات آن باعث شده به صنعت زنبورداری نیز خسارت بزرگی وارد شود.

۵۶۸مجوز سرمایه گذاری در قشم صادر شد

مدیر جذب سرمایه گذاری و بازاریابی سازمان منطقه آزاد قشم گفت: پارسال ۵۶۸ مجوز فعالیت اقتصادی در منطقه آزاد قشم صادر و تعداد ۹۹۲ مجوز نیز تمدید شد.جعفر هدایت‌پژوه افزود: این مجوزها در حوزه‌های صنعت، خدمات و بازرگانی برای فعالان اقتصادی قشم صادر و تمدید شده است.وی ادامه داد: از مجموع مجوزهای صادر شده، تعداد ۱۳۶ مجوز صنعتی، ۱۸۴ مجوز خدمات و پیمانکاری و ۱۸۹ مورد نیز مربوط به بخش بازرگانی و تجاری است.مدیر جذب سرمایه گذاری و بازاریابی سازمان منطقه آزاد قشم تصریح کرد: در بخش تمدید نیز، ۲۸۵ مجوز در بخش صنعت، ۸۷۳ مجوز در حوزه خدمات و ۸۳۴ مجوز مربوط به حوزه تجارت و بازرگانی است.وی اظهار کرد: بیشترین مجوز سرمایه گذاری صادر شده در بخش صنعتی پارسال مربوط به حوزه‌های بسته‌بندی، تکثیر و پرورش آبزیان، ساخت و تعمیر شناور و کشتی، ساخت محصولات شیمیایی و مواد غذایی می‌باشد.هدایت‌پژوه افزود: یک مورد جذب سرمایه‌گذار خارجی به صورت مستقیم و با ارزش بیش از ۳ میلیون دلار در حوزه تولید محصولات دخانیات در این منطقه انجام شده است.وی تصریح کرد: سرمایه گذاری موتور محرکه اصلی رشد اقتصادی و بسترساز توسعه کشور است و باید شرایطی را ایجاد شود تا متناسب با رشد مصرف و نیاز جاری و آینده بازار، سرمایه‌گذاری در حوزه‌های مختلف شکل اجرایی به خود گیرد.مدیر جذب سرمایه گذاری و بازاریابی بیان کرد: اقدامات متعددی در راستای عملی شدن شعار سال با هدف پشتیبانی از سرمایه‌گذاران و رفع موانع تولید، اجرایی شده و متقاضیان برای کسب اطلاعات بیشتر و مشاوره به کارشناسان این مدیریت مراجعه کنند.

کیمیای ایران

روزنامه سراسری اقتصادی - اجتماعی

شنبه
۲۵ اردیبهشت ۱۴۰۰
شماره ۱۱۱۴

NEWSKIMIA@GMAIL.COM
KIMIANEWS.IR

صاحب امتیاز و مدیرمسئول: اسماعیل کریمیان
دفتر مرکزی: شهرکرد، خیابان مولوی شرقی، کوچه ۳۹، مجتمع سبز طبقه اول
تلفن: ۳۳۳۴۷۰۰۱-۰۳۸
دفتر سرپرستی تهران: تهران، خیابان شریعتی، خیابان دولت، نرسیده به خیابان کیکاووس، نبش کوچه گلچین، پلاک۳۹۳ طبقه اول واحد یک
تلفن ۰۹۱۹۳۹۳۶۲۹۰
چاپ: شاخه سبز

آبفا

راه اندازی سامانه یکپارچه تعاملات الکترونیکی دولت در شرکت آبفای اصفهان



سامانه یکپارچه تعاملات الکترونیکی دولت «سیتاد» با هدف ارائه خدمات مطلوب به مشترکین در آبفای استان اصفهان راه اندازی شد.معاون خدمات مشترکین و درآمد شرکت آب و فاضلاب استان اصفهان با اشاره به خدماتی که از طریق سامانه سیتاد در اختیار مشترکین قرار می‌گیرد، تصریح کرد: با راه اندازی این سامانه، کپی کارت ملی و شناسنامه از مدارک مورد نیاز متقاضیان آب و فاضلاب حذف می‌شود .سید محسن صالح گفت: سامانه سیتاد با دریافت کد ملی و تاریخ تولد متقاضی خدمات، صحت اطلاعات سجلی را بررسی کرده و در صورت تایید، کد پیگیری برای شخص مذکور صادر می‌شود. معاون خدمات مشترکین و درآمد آبفای استان اصفهان با بیان این که این سامانه در زمینه ارائه خدمات مرتبط با خدمات غیر حضوری سامانه ۱۵۲۲ راه اندازی شده است، اعلام کرد: روزانه در حدود ۱۵۰ فقره استعلام به صورت غیرحضوری انجام می‌شود و در صورت تایید اطلاعات متقاضی، کد رهگیری مربوط صادر می‌شود .وی اظهار داشت: حذف مراجعه حضوری متقاضیان،کاهش مدت زمان رسیدگی به درخواست‌ها، کاهش هزینه‌ها، کاهش بروکراسی اداری، ارتقای ضریب اطمینان از صحت مدارک ارائه شده از دیگر مزایای راه اندازی این سامانه است.

برگزاری کارگاه آموزشی بررسی و تست دستگاه‌های اندازه گیری



رییس گروه کاهش آب بدون درآمد شرکت آب و فاضلاب استان چهارمحال و بختیاری از برگزاری کارگاه آموزشی بررسی و تست دستگاه‌های اندازه گیری منابع تامین خبر داد. حسین گنجی، هدف از برگزاری این کارگاه را پایش دقیق منابع آب با دستگاههای اندازه گیری عنوان کرد. مهندس گنجی گفت:این کارگاه آموزشی باهماهنگی معاونت بهره برداری و توسعه آب به صورت تئوری و عملی در محل چاه شماره سه ستاد شرکت آب و فاضلاب استان با نصب سنسورهای دستگاه‌های اندازه گیری بر روی خط انتقال برگزار شد. وی افزود: همچنین در این کارگاه آموزشی سعی شد گروه آب بدون درآمد و رابطین امور آب و فاضلاب شهرستان‌های اردل- بروجن- فارسان و کیار در زمینه‌های روش‌های اندازه گیری آبدهی چاهها و خطاهای احتمالی مربوطه به تبادل نظر بپردازند و آموزشهای لازم را نیز دریافت کنند. وی درپایان یادآوری کرد پایش و دبی سنجی از منابع آبی شهرها و روستاهای استان به صورت دوره ای و در جهت برنامه ریزی برای تامین و توزیع عادلانه آب پایدار برای مشترکین شرکت آبفا در سراسر استان انجام می‌شود.

در تابستان سال جاری صورت می‌گیرد؛

ادامه آبرسانی سیار به ۳۰۵ روستا در استان اصفهان



معاون بهره برداری و توسعه آب شرکت آب و فاضلاب استان اصفهان از آبرسانی سیار به ۳۰۵ روستای استان در تابستان امسال خبر داد. ناصر اکبری اظهار داشت: وقوع خشکسالی‌های مستمر موجب کاهش کیفیت منابع آبی بسیاری از روستاها شده است افزود: در تابستان امسال با استفاده از ۶۰ دستگاه تانکر به ۳۰۵ روستا آبرسانی می‌شود.

وی در خصوص تعداد و پراکندگی روستاهایی که همچنان با استفاده از تانکر به آن‌ها آبرسانی می‌شود افزود: این روستاها به ترتیب ۱۸۵ روستا در نایین، ۱۶۱ روستا در اردستان، ۸۵ روستا در کوهپایه، ۶۳روستا در چادگان، ۶۰ روستا در برآآن و کراج، ۴۳ روستا در نطنز، ۳۳ روستا در بویین و میاندشت، ۲۸روستا در فریدن، ۲۳ روستا در شهرضا، ۲۱ روستا در خور و بیابانک، ۲۱ روستا در جرقویه ۷،۲۱ روستا در شاهین شهر و میمه و ۵روستا در تیران وکرون قرار دارند.

معاون بهره برداری و توسعه آب آبفای استان اصفهان با بیان این که در سال گذشته بیش از ۹۶ هزار متر مکعب آب شرب از طریق تانکر در اختیار روستائیان استان اصفهان قرار گرفت افزود: برخی از روستاها تحت پوشش آبفا نیستند اما به لحاظ رسالت و مسئولیت اجتماعی این شرکت که تامین آب شرب سالم و بهداشتی مردم است، آب این روستاها نیز از طریق آبرسانی سیار تامین می‌شود.

اکبری در بخش دیگری از سخنانش فاصله بسیار زیاد برخی از روستاها با تاسیسات آبرسانی و صعب العبور بودن مسیر دسترسی به آن‌ها را از دیگر موانع تامین آب شرب پایدار مناطق روستایی دانست و گفت: پس از یکپارچه سازی شرکت‌های آبفای شهری و روستایی، خدمات رسانی به روستاها سرعت بیشتری گرفت و با اجرای طرح ۱۰۰ – ۳۰۰اصلاح و بازسازی ۳۰۰ کیلومتر شبکه آب روستایی در بازه زمانی ۱۰۰ روزه در دستور کار قرار گرفت. وی هدف از اجرای طرح ۱۰۰-۳۰۰را تامین آب آشامیدنی سالم و پایدار به روستاها عنوان کرد و افزود: در سال گذشته با اجرای این طرح، آب شرب پایدار ۶۶ روستا در استان اصفهان تامین شد.

معاون بهره برداری و توسعه آب آبفای استان اصفهان افزود: در این میان، منطقه کوهپایه با تامین آب شرب پایدار برای ۲۴ روستا بالاترین رتبه را در سال گذشته به خود اختصاص داد.

طرح پایش بنگاه‌های تولیدی تعطیل قابل احیا در یزد اجرا می‌شود

رییس کل دادگستری استان یزد از اجرای طرح پایش بنگاه‌های تولیدی و اقتصادیِ تعطیل قابل احیـاء و نیمه تعطیل نیازمند حمایت حقوقی و قضایی در یزد با هدف رفع موانع تولید خبر داد. غلامعلی دهشیری در سی و هفتمین نشست ستاد پیگیری اجرای سیاست‌های اقتصاد مقاومتی در استان یزد، گفت: این طرح با سه هدف شناسایی واحدهای تعطیل قابل احیا، شناسایی واحدهای نیمه فعال نیازمند پشتیبانی حقوقی و قضایی و شناسایی متخلفان و عاملان تعطیلی بنگاه‌های تولیدی و صنعتی، پیگیری و دنبال می‌شود. وی با اشاره به سخنان رهبر معظم انقلاب در روز کاگر و روز معلم در لزوم و ضرورت حمایت از تولید، پشتیبانی‌ها و مانع زدایی‌ها، اظهار داشت: تاکید رهبر معظم انقلاب بر صیانت از ارزش کار و تولید و به ویژه مراقبت از هویت، اصالت و امنیت ملکی - کاربری واحدهای تولیدی و کارآفرینی است که این امر باید مورد اهتمام همه مسئولان و تصمیم گیران قرار گیرد. این مقام قضایی، قرار گرفتن استان یزد در صدر بهترین استان‌ها از حیث امنیت سرمایه گذاری به نقل از مرکز پژوهش‌های مجلس شورای اسلامی در دو سال متوالی را به واسطه وجود همدلی، هم افزایی و تعامل بین مدیران اجرایی، قضایی، امنیتی، نظامی و انتظامی دانست و گفت: باید این شرایط عالی را حفظ و برای ارتقاء آن با هدف ایجاد اشتغال، رونق تولید، جهش اقتصاد و توسعه استان تلاش کرد.وی ضمن تقدیر از صدا و سیما و اصحاب رسانه در پوشش وسیع، جامع و کامل اخبار و اطلاع رسانی‌های مرتبط با استان در خصوص امنیت سرمایه گذاری، ابراز داشت: اینکه استان یزد به عنوان بهشت سرمایه گذاری اعلام می‌شود یک موضوع بسیار مهم است که می‌تواند زمینه ساز ورود سرمایه‌های جدید بوده و بر سرعت گردش چرخ اقتصاد در استان بیفزاید.

اخبار

شرکت گازاستان مرکزی، پیشگام درطرح پویش سبز گازرسانی درسطح کشور

مدیرعامل شرکت گازاستان مرکزی با اشاره به اینکه با رسیدن پوشش گازرسانی هراستان به ۹۵درصد، جزو استانهای سبز قرارگرفته وشرکتهای گازاستانی دررقابت درامر گازرسانی به روستاها ونقاط دوردست ،تلاش وکوشش فراوان می‌نمایند گفت:بیش از ۹۹درصد استان مرکزی گازدار بوده واین شرکت درطرح پویش سبز گازرسانی درسطح کشور پیشگام وسرآمدبوده وهمچنین درحال تلاش درجهت جلب رضایت وخدمات پس ازارائه گازطبیعی به مردم شریف می‌باشد.به گزارش روابط عمومی شرکت گازاستان مرکزی محمدرضاسمیعی افزود : علاوه برگازرسانی به شهرهاوروستاها، ازطرفی صنایع بزرگ و خرد ،سهولت دسترسی به سوخت پاک رابهره برده اند، ازطرف دیگر بخش خانگی وتجاری ازنعمت گازطبیعی وارزان بهره مند شده اند وباعث ارزش آفرینی دربخش‌های مختلف خانگی،تجاری وصنایع گردیده است.وی اشاره کرد : بسط وگسترش گازرسانی به نقاط صعب العبور نیزدردست بررسی وبرخی ازمناطق دراستان درحال اجرا است وبه زودی به نقطه صددرصدی خواهیم رسید و این تلاش باهمت وپشتکارشبانه روزی نیروی انسانی توانمند وخدوم این شرکت ،دانش فنی کارشناسان بومی ومنابع عظیم پایدار است که این امررابه منصه ظهورمی رساندمدیرعامل شرکت گازاستان مرکزی درآخر تاکیدکردکه استفاده بهینه وصحیح ازاین نعمت خدادادی والهی موجب رحمت الهی شده وبه اصل قناعت درعین وفورنعمت ،اشاره کرد و گفت : هرچندمنابع وذخایرغنی دراین خاک آرمیده است ،امادلیل برمصرف بی رویه نیست وبه اندازه استفاده کردن، عمراستفاده ازاین منابع راطولانی ترکرده خواهد داد.

اختصاص ۲۰ میلیارد تومان برای توسعه شبکه برق رسانی لرستان

مدیرکل مدیریت بحران لرستان گفت: ۲۰ میلیارد تومان اعتبار برای توسعه و تجهیز شبکه برق رسانی استان اختصاص یافت.مهدی پازوکی روز جمعه به رسانه‌ها اعلام کرد: سال گذشته استان لرستان موفق شد در مدیریت بهینه مصرف برق و انرژی خوب عمل نماید که در این راستا وزارت نیرو ۲۰ میلیارد تومان را برای توسعه شبکه برق رسانی در استان اختصاص داد. وی بیان کرد: با توجه به کاهش بارندگی‌ها و خشکسالی، ضرورت مدیریت در مصرف آب و برق بسیار لازم است که با برنامه ریزی و استفاده بهینه مشکلی رخ ندهد.

۹ هزار تن گندم در کهگیلویه و بویراحمد خرید تضمینی شد

مدیر زراعت سازمان جهاد کشاورزی کهگیلویه و بویراحمد گفت: از ابتدای فصل برداشت تاکنون ۹هزار تن گندم مازاد بر مصرف از کشاورزان مناطق گرمسیری این استان خریداری شده است. عیسی راستین نسب اظهار داشت:این میزان محصول گندم سیلویی و بذری از سوی کشاورزان شهرستان‌های گرمسیری کهگیلویه و بویراحمد به مراکز خرید تضمینی تحویل داده شده است.وی ابراز داشت:سال زراعی گذشته ۷۰هزار تن گندم در این استان خرید تضمینی شده بود.راستین نسب عنوان کرد:بخش زیادی از محصولات گندم مزارع دیم مناطق گرمسیری کهگیلویه و بویراحمد در سال زراعی جاری به دلیل خشکسالی از بین رفت. مدیر زراعت سازمان جهاد کشاورزی کهگیلویه و بویراحمد اظهار داشت: پیش بینی می‌شود ۲۰هزار تن گندم مازاد بر مصرف کشاورزان در استان خریداری خواهد شد.

مدیرعامل شرکت گاز استان گیلان بر اطلاع رسانی گسترده خدمات الکترونیک گاز تاکید کرد

علی قلی پور

مدیرعامل شرکت گاز استان گیلان در جلسه رسیدگی به شکایات درخواست‌ها و پیشنهادات واصله این شرکت در راستای حفظ حقوق شهروندی و مشتری مداری با اشاره به اهمیت موضوع اطلاع رسانی گسترده تر سامانه‌های الکترونیک گاز بویژه نرم افزار موبایلی (اپلیکیشن) اظهار داشت: باید با همکاری رسانه‌ها و سازمان‌های آموزشی و تبلیغی، این خدمات در میان حوزه‌های مختلف مصرف اطلاع رسانی شود.

حسین اکبر در همین راستا افزود: برای افزایش میزان استفاده کنندگان از اپلیکیشن، در آینده پیامک‌های صورتحساب گاز همراه با آدرس نصب نرم افزار، برای کلیه مشترکینی که اطلاعات آنها در سامانه شرکت گاز به ثبت رسیده است ارسال خواهد شد.اکبر با تاکید بر گسترش هرچه بیشتر خدمات غیر حضوری و الکترونیک شرکت برای پیشگیری از انتشار ویروس کرونا در سطح استان گفت: لازم است کلیه رؤسا و کارکنان با بررسی سامانه‌های ارائه خدمات غیرحضوری، با ارائه پیشنهادهای مفید و سازنده، موجب تقویت کارایی و اثربخشی هرچه بیشتر این سامانه‌ها شوند.

مدیرعامل شرکت گاز استان گیلان در پایان خاطرنشان کرد: با هدف افزایش رضایتمندی مشترکین، پروژه‌های کیفی گسترده‌ای همچون نرم افزار موبایلی، تلفن گویای ۳۴۱۴و سامانه متمرکز مرکز پیام و اتفاقات گاز در سطح شرکت گاز به اجرا درآمده ولی این به معنای پایان خدمت رسانی نبوده و باید هر روز برای بهتر شدن و ارائه خدمات شایسته تر تلاش کنیم.همچنین در این جلسه که با حضور رؤسای ادارات گاز شهرستان‌ها از طریق ویدئوکنفرانس برگزار شد، گزارشی از پاسخگویی به پیام‌های وارده در فروردین ماه سال جاری به سمع و نظر اعضا رسانده شد که بر اساس آن پیام‌های ورودی فروردین سال ۱۴۰۰ نسبت به مدت مشابه سال گذشته بیش از ۴۴ درصد کاهش داشته است.

کاهش ۱۰ درصدی کشت پیاز در ابرکوه با هدف مدیریت مصرف آب

سرپرست مدیریت جهاد کشاورزی ابرکوه گفت: به دلیل پرآبخواه بودن محصول پیاز و با هدف مدیریت منابع آب و جایگزینی با محصولات کم آبخواه، سطح زیر کشت این محصول در سال زراعی جاری در این شهرستان ۱۰ درصد کاهش یافت.علی محمد هوشمند افزود: در سال زراعی جاری در ۲۰۰ هکتار از اراضی ابرکوه کاشت بهاره پیاز با مشارکت حدود ۴۰۰ خانوار بهره بردار بخش کشاورزی انجام شده است.وی بابیان اینکه این محصول اواخر مهر ماه برداشت می‌شود ، اظهار کرد: با توجه به خاک مرغوب منطقه «اردی» بخش بهمن ، آبدهی، تغذیه کود مغذی، محلول پاشی و استفاده از آموزش‌های کارشناسان ترویج، متوسط تولید این محصول در هر هکتار در ابرکوه ۸۰ تن است که در برخی از مزارع تا ۱۵۰ تن نیز می‌رسد.هوشمند از ابرکوه به عنوان تولید کننده عمده محصول پیاز استان یزد یاد کرد و گفت: انتظار از کشاورزان صرفه جویی در مصرف آب در کشت آینده (پاییزه) و استفاده از روش آبیاری تیپ(نواری) برای کاهش میزان مصرف آب برای کشت محصول پیاز است.به گفته وی، بخش عمده پیاز شهرستان ابرکوه پس از برداشت در استان یزد مصرف و مقداری هم در بازار استان‌های مجاور عرضه می‌شود.هوشمند خاطرنشان کرد: به دلیل افت سطح آب‌های زیرزمینی و تداوم ۲۳ سال پدیده خشکسالی ، کاشت گیاهان کم آبخواه با ارزش افزوده بالا شامل محصولات گلخانه ای ، پسته ، زعفران و گیاهان دارویی با استفاده از آبیاری نوین به کشاورزان توصیه می‌شود، زیرا اجرای این سیستم آبیاری ، راندمان را از ۳۵ تا ۸۵ درصد افزایش می‌دهد. سالانه ۲۰۰ هزار تن محصول کشاورزی و دامی در شهرستان ابرکوه تولید و بخشی از آن در بازار استان‌های همجوار و کشورهای حوزه خلیج فارس عرضه می‌شود و در این شهرستان با توجه به شرایط اقلیمی ۵۰ گونه محصولات کشاورزی با کیفیت مناطق گرمسیری و سردسیری به ارزش ۲ هزار میلیارد تومان در سال تولید می‌شود.

دادستان کرمانشاه:
با کشت برنج در کرمانشاه برخورد می‌شود

الهه فرهادی

دادستان عمومی و انقلاب استان کرمانشاه گفت: سازمان جهاد کشاورزی و امور آب استان مکلفند از کشت برنج در استان جلوگیری کنند.شهرام کرمی با اشاره به ممنوعیت کشت برنج در استان، اظهار کرد: کشت برنج نه تنها در کرمانشاه بلکه به موجب قانون در کل کشور به غیر از دو استان گیلان و مازندران ممنوع است.وی تصریح کرد: وقتی حتی در استان نسبتا پربارانی همچون گلستان هم کشت برنج ممنوع است، در کرمانشاه که بارش چندانی ندارد، ممنوعیت کشت این محصول باید جدی تر مورد توجه قرار گیرد. دادستان کرمانشاه اضافه کرد: البته تا سال گذشته باتوجه به اینکه یک دوره دو سه ساله ترسالی را پشت سر گذاشتیم، منابع آب قابل دسترس در کرمانشاه بیشتر بود، بنابراین دراین مدت تعدادی از کشاورزان باتوجه به پردرآمدتر و با صرفه تر بودن کشت برنج به این سمت رفتند و مسئولین هم تا حدودی از این مسئله چشم پوشی کرده و ممانعت جدی نکردند. وی خاطرنشان کرد: در شرایط کنونی که به گفته کارشناسان هواشناسی در ۴۰ تا ۵۰ سال اخیر یکی از خشک‌ترین سال‌های کرمانشاه را پشت سر می‌گذاریم و پیش بینی شده در ادامه سال هم بارش‌های چندانی نخواهیم داشت، کشت محصولی همچون برنج که آب زیادی می‌خواهد به هیچ عنوان نباید انجام گیرد.کرمی یادآورشد: باتوجه به اینکه کشت برنج نیاز به آب زیادی دارد و از طرف دیگر هم درحال حاضر آب سطحی فراوانی در سطح استان نداریم، بنابراین کشاورزانی که قصد کشت این محصول را دارند، برای تامین آب مورد نیاز مجبور به حفاری چاه‌های آب می‌شوند که این مسئله خسارت جدی را به سفره‌های آب زیرزمینی وارد می‌کند.



وی تاکید کرد: مطابق قانون کشت برنج در استان ممنوع است و دستگاه‌های متولی همچون سازمان جهادکشاورزی و امور آب هم مکلفند به عنوان ضابط در این قضیه ورود کنند و جلوی کشت این محصول را بگیرند.

دادستان کرمانشاه اضافه کرد: سازمان جهاد کشاورزی و امور آب می‌توانند با اخذ دستور قضایی برای برخورد با کشت برنج در استان اقدام کنند.

وی متذکرشد: از این دستگاه‌ها انتظار داریم که فرهنگ سازی لازم را هم در این زمینه انجام دهند و به کشاورزان اطلاع رسانی کنند که هرچند کشت برنج در کوتاه مدت درآمد بالاتری دارد و به صرفه تر است، اما در بلندمدت به ضرر آنها خواهد بود.

فرماندار چرداول:
کشت برنج در اراضی کشاورزی چرداول ممنوع است

فرماندار چرداول گفت: با توجه به خشکسالی و کمبود شدید آب و بخشنامه کشوری شورای حفاظت منابع آب کشت برنج در اراضی کشاورزی این شهرستان ممنوع است. سعیدرضا کریمیان روز جمعه در دیدار با جمعی از کشاورزان شهرستان چرداول افزود: آب از عوامل توسعه پایدار هر منطقه ای است و با توجه به میانگین پایین بارندگی و خشکسالی ۲ سال اخیر باید در مدیریت مصرف آب بویژه در حوزه کشاورزی از کشت هرگونه برنج که مستلزم مصرف بالای آب است، ممانعت به عمل آید.وی افزود: امور آب متولی جلوگیری از کشت برنج در راستای هدر رفتن آب است و بر اساس مصوبات و بخشنامه‌های سراسری عمل خواهد کرد و در این راستا از کشاورزان چرداولی می‌خواهیم نهایت همکاری را داشته باشند.فرماندار چرداول تاکید کرد: تمام اعضای شورای آب موظف به اجرای مصوبات جلسه و مصوبات قانونی در حوزه مسوولیت و وظایف خود هستند و هیچ گونه قصوری از هیچ نهادی پذیرفتنی نیست .کریمیان یادآور شد: هشدار و اخطاریه به کشاورزان دارای سابقه کشت برنج و اطلاع رسانی به آنها توسط دهیاران در مناطقی که برنج در آن جاها کشت می‌شود، صورت پذیرد.وی اضافه کرد: اگر کشت برنج انجام شود، شاهد کمبود آب شرب و کشاورزی و حتی قطعی برق خواهیم بود و از مردم بافرهنگ می‌خواهیم، در مصرف آب و برق نهایت صرفه جویی را داشته باشند.فرماندار چرداول تاکید کرد: تامین آب شرب و تولید برق اولویت مهم در این شهرستان است و هر کشاورزی از مصوبات ملی مبنی بر عدم کشت برنج تخطی کند، برابر قانون توسط مراجع قضایی و دادستانی برخورد قانونی خواهد شد. کریمیان کرد: فرمانداری ملزم به اجرای قانون است و همه مردم در برابر دولت یکسان هستند.

مدیر شرکت پخش فرآورده‌های نفتی منطقه همدان:
مصرف سوخت «سی ان جی» در استان همدان ۴۴ درصد افزایش یافته است

مدیر شرکت پخش فرآورده‌های نفتی منطقه همدان گفت: میزان مصرف سوخت گاز طبیعی فشرده (سی.ان.جی) استان در فروردین امسال ۴۴ درصد نسبت به مدت مشابه سال گذشته افزایش یافت.امین روستایی افزود: در یک ماه نخست سال جاری، بیش از ۱۴ میلیون متر مکعب سوخت سی ان جی در همدان مصرف شده، در حالی که این رقم در مدت مشابه سال گذشته ۹ میلیون و ۸۰۰ هزار متر مکعب بود.وی با اشاره به اینکه استان همدان ۴۷ جایگاه عرضه گاز طبیعی فشرده (سی.ان.جی) دارد، اظهار داشت: در طول سال ۱۳۹۹، بیش از ۱۶۳ میلیون متر مکعب سوخت سی.ان.جی گاز در این جایگاه‌ها عرضه شده است.روستایی عنوان کرد: با مصرف این میزان سوخت پاک، سال گذشته نزدیک به ۱۴۹ میلیون لیتر در مصرف بنزین صرفه جویی شد.

وی تصریح کرد: سال گذشته نزدیک به هشت میلیارد و ۱۴ میلیون متر مکعب گاز طبیعی فشرده (سی.ان. جی) در کشور مصرف شد که به نسبت رقم مصرفی منطقه، سهم استان همدان از مصرف کل کشور به بیش از ۲ درصد رسیده است.مدیر شرکت پخش فرآورده‌های نفتی منطقه همدان خاطرنشان کرد: مصرف سوخت سی ان جی در سال ۱۳۹۹ نزدیک به ۹ درصد نسبت به سال قبل از آن افزایش یافته است.وی اظهار داشت: بیشترین میزان مصرف سوخت سی ان جی در این سال با حدود ۱۶میلیون مترمکعب مربوط به اسفندماه و کمترین آن با ۹ میلیون و ۸۰۰هزار متر مکعب به فروردین ماه اختصاص داشته است.روستایی افزود: از ۲۶۴ نازل عرضه سوخت گاز سی ان جی در جایگاه‌های عرضه منطقه، هم اکنون ۲۳۶ نازل فعال و مابقی در حالت رزرو و آماده به کار هستند.

صاحب امتیاز و مدیرمسئول: اسماعیل کریمیان
دفتر مرکزی: شهرکرد، خیابان مولوی شرقی، کوچه ۳۹، مجتمع سبز طبقه اول
تلفن: ۳۳۳۴۷۰۰۱-۰۳۸
دفتر سرپرستی تهران: تهران، خیابان شریعتی، خیابان دولت، نرسیده به خیابان کیکاووس، نبش کوچه گلچین، پلاک۳۹۳ طبقه اول واحد یک
تلفن ۰۹۱۹۳۹۳۶۲۹۰
چاپ: شاخه سبز

کیمیای ایران
روزنامه سراسری اقتصادی - اجتماعی
دوشنبه
۲۷ اردیبهشت ۱۴۰۰
شماره ۱۱۱۶
NEWSKIMIA@GMAIL.COM
KIMIANEWS.IR

با مسئولان

مدیرعامل مخابرات منطقه کرمانشاه:

تمام روستاهای بالای ۲۰ خانوار استان کرمانشاه به شبکه اینترنت وصل می‌شود



الهه فرهادی

مدیرعامل مخابرات منطقه کرمانشاه گفت: تمام روستاهای بالای ۲۰ خانوار استان کرمانشاه امسال به شبکه اینترنت وصل می‌شوند.مسیب قبادیان با اشاره به تمرکز بر توسعه اینترنت مناطق روستایی طی چند سال اخیر اظهارداشت: امسال ۳۰۰ کیلومتر فیبر نوری برای نخستین بار در مناطق روستایی اجرا می‌شود.وی با بیان اینکه امید داریم امسال روستای بالای ۲۰ خانوار فاقد اینترنت در استان باقی نماند ،عنوان کرد: ۶۰ هزار مشترک اینترنت ثابت خانگی مخابرات و تقریبا معادل همین میزان مشترک ۱۱ شرکت دیگر در استان وجود دارد.قبادیان با اشاره به اینکه چنانچه مشترکی در نقاط انتهایی خطوط مخابرات قرار داشته باشد به طور قطع در اتصال اینترنت با نیکل مواجه می‌شود، گفت: چنانچه فردی نسبت به هر اپراتور مخابراتی اعتراض داشته باشد می تواند با سامانه ۱۹۵ تماس بگیرد.مدیرعامل مخابرات استان کرمانشاه با بیان اینکه تنها ۵۰ درصد ظرفیت اینترنت استان مصرف می‌شود ،افزود: در دو سال اخیر ۱۶ هزار مشترک pcm در استان جمع‌آوری شده است.قبادیان با اشاره به اقدامات حوزه ارتباطات در دوران شیوع کرونا گفت: در سراسر ایران ۱۲ میلیون و بیش از ۳۲۰ هزار دانش‌آموز در استان به شبکه شاد وصل شده‌اند و این نتیجه اقدامات انجام شده به ویژه در یک سال اخیر و فراهم بودن زیرساخت‌ها است.وی با بیان اینکه سرقت تجهیزات مخابرات در یک سال اخیر به مراتب افزایش یافته است، عنوان کرد: گاهی به دلیل سرقت تجهیزات یا حفاری غیرمجاز خطوط چندین مشترک برای چند روز قطع می‌شود و از طرف دیگر قیمت مواد اولیه این تجهیزات هشت برابر افزایش یافته است.

رییس اتحادیه سردخانه داران آذربایجان‌غربی خبر داد:

انباشت ۵۰ هزار تن سیب درختی در سردخانه‌های آذربایجان‌غربی

رییس اتحادیه سردخانه داران آذربایجان‌غربی در خصوص انباشت سیب در سردخانه‌های آذربایجان‌غربی اظهار داشت: سیب‌های انباشت شده در سردخانه‌های استان طبق آخرین آمار اعلام شده ۴۵ تا ۵۰ هزار تن است که صادرات این محصول به کندی انجام می‌شود.مراد آقابالازاده ادامه داد: با توجه به شرایط پیش آمده و کاهش قیمت ارز در بازارهای مقصد مانند عراق، ترکیه، پاکستان و افزایش هزینه‌های حمل‌ونقل برای صادر کننده صادرات سیب صرفه اقتصادی نداشته و صادرات این محصول را با مشکل مواجه کرده است.رییس اتحادیه سردخانه‌داران آذربایجان‌غربی خاطرنشان کرد: صادرات سیب در تابستان و هوای گرم بایستی حتما با کامیون‌های یخچالدار انجام شود تا از فاسد شدن محصول جلوگیری شود و در این راستا به علت کم بودن کامیون‌های یخچال دار در استان و علاوه بر آن هزینه حمل و نقل بالا با این کامیون‌ها که ۲ برابر افزایش یافته است ،دیگر رغبتی برای صادر کننده وجود ندارد.

شهردار کرج:

۵۰ دستگاه اتوبوس دیگر به ناوگان عمومی کرج اضافه می‌شود



شهردار کرج عصر شنبه در مراسم بهره‌برداری از ۱۵ دستگاه اتوبوس جدید از تخصیص ۲۰۰ میلیارد تومان اوراق مشارکت به ناوگان عمومی خبر داد و گفت: با تخصیص این اوراق فاز بعدی افزایش ناوگان اتوبوس‌رانی به تعداد ۵۰ دستگاه نیز در دستور کار قرار می‌گیرد. علی کمالی زاده افزود: در حال حاضر مذاکرات برای تحقق این مهم صورت گرفته و امید است تا پایان خردادماه بتوانیم این اوراق را به مرحله جابجایی برسانیم. شهردار کرج با اشاره به اینکه از سال ۸۹ هیچ اتوبوسی به ناوگان حمل‌ونقل اضافه نشده بود، گفت: با پیگیری‌های مدیریت شهری و رفع موانع موجود، اولین مرحله افزایش تعداد اتوبوس‌ها با ۳۰ دستگاه در سال ۹۷ انجام شد. کمالی زاده ادامه داد: طی دو سال گذشته ۵۴ دستگاه به ناوگان اضافه شد و قرارداد این ۱۵ دستگاه اتوبوس نیز مربوط به سال ۹۹ است، امیدواریم ۵۰ دستگاه یادشده را هم در آینده‌ای نزدیک وارد مدار خدمت‌رسانی کنیم. وی در ادامه از تولید ۶۰ درصد قطعات اتوبوس‌های جدید در ایران و توسط شرکت ایران‌خودرو دیزل خبر داد و افزود: با توجه به ساخت قطعات در ایران، هزینه‌های تعمیر و نگهداری برای مجموعه مدیریت شهری کاهش‌یافته و می‌توان گفت گام مهمی در ارتقای سطح رفاه شهروندان برداشته‌شده است.

افزایش ۳۰ درصدی رضایت شهروندان در حوزه ترافیک شهری و حمل‌ونقل

در ادامه این مراسم، سردار عباسعلی محمدیان، فرمانده نیروی انتظامی استان البرز ضمن قدردانی از مجموعه مدیریت شهری به دلیل همکاری و همدلی با نیروی انتظامی، از افزایش رضایت ۳۰ درصدی شهروندان در حوزه‌های ترافیک شهری و حمل‌ونقل خبر داد. وی افزود: رفع برخی از گره‌های ترافیکی، افزایش سرعت درروان سازی ترافیک، اصلاح نقاط حادثه‌خیز و تکمیل علائم و تابلوهای موردنیاز شهر از جمله اقداماتی است که مجموعه مدیریت شهری آن را انجام داده و موجبات رضایتمندی شهروندان در این زمینه‌ها فراهم‌شده است. این مسئول همچنین به رفع نیازمندی‌های پلیس راهور از سوی مدیریت شهری اشاره کرد و گفت: توسعه تجهیزات راهنمایی رانندگی کمک شایانی به اجرای ماموریت‌های پلیس راهور در جهت خدمت‌رسانی به شهروندان کرده است.

ارتقای سطح رفاه جانبازان و معلولین

در ادامه مراسم، ابوالفضل فانی، سرپرست معاونت هماهنگی امور عمرانی استانداری البرز نیز ضمن قدردانی از مجموعه مدیریت شهری کرج به‌منظور توسعه ناوگان اتوبوس‌رانی، اظهار داشت: اتوبوس‌های جدید به‌گونه‌ای طراحی‌شده که جانبازان و معلولین نیز به‌راحتی می‌توانند از آن استفاده کنند. این مسئول همچنین از دیگر مزیت‌های اتوبوس‌های جدید به اورهال کردن آن‌ها و کاهش آلودگی هوا اشاره کرد و افزود: در آینده‌ای نزدیک شاهد به ثمر نشستن تلاش‌های مدیریت شهری با افزایش ۵۰ دستگاه اتوبوس دیگر نیز هستیم. وی اضافه کرد: با پیگیری‌های شورای پنجم و شهردار کرج همچنین تاکیدات استاندار البرز به‌زودی شاهد بهره‌برداری از یک ایستگاه مترو هم هستیم که این اقدامات باهدف توسعه خدمات در حوزه حمل‌ونقل عمومی انجام‌شده است.

۱۰۰ دستگاه اتوبوس در دوره پنجم به ناوگان کرج اضافه شد

رییس کمیسیون عمران و ترافیک شهری شورای شهر کرج در مراسم بهره‌برداری از ۱۵ دستگاه اتوبوس شهری که با حضور مسئولان استانی و شهری برگزار شد، به عملکرد شورای پنجم در حوزه‌های مختلف شهری اشاره کرد و افزود: توسعه ناوگان حمل‌ونقل عمومی سال‌ها بود که متوقف‌شده بود و این مهم در شورای پنجم به نقطه اوج خود رسید. مهدی حاجی قاسمی با اشاره به اینکه ۸۵ دستگاه اتوبوس طی سه سال اخیر به ناوگان حمل‌ونقل عمومی اضافه‌شده است، اظهار کرد: این ۱۵ دستگاه، آخرین مرحله افزایش اتوبوس‌های شهری در دوره شورای پنجم است. این عضو شورا همچنین از پیشرفت پروژه متروی شهر کرج یادکرد و بابیان اینکه این پروژه پس از ۱۵ سال رکود طی چهار سال اخیر مجدد فعال‌شده و با سرعت مطلوبی در حال پیشرفت است، عنوان کرد: تا اواخر خردادماه جاری، یک ایستگاه مترو در کرج به بهره‌برداری می‌رسد. وی، محل این ایستگاه را از چهارراه طالقانی تا ۴۵ متری گلشهر ذکر و بیان کرد: شاید افتتاح یک ایستگاه با توجه به ترافیک شهر زیاد به چشم نیاید اما برای مردم دلگرمی است که ببینند مسئولان شهر به فکر دغدغه‌های آنان هستند.

سکوی فرود بالگرد آب‌پاش اطفای حریق جنگل در لردگان دایر می‌شود

مدیرکل منابع طبیعی و آبخیزداری چهارمحال و بختیاری از دایر شدن سکوی فرود بالگرد آب‌پاش در ساختمان اطفای حریق اداره منابع طبیعی و آبخیزداری شهرستان لردگان تا یک ماه آینده خبر داد.سیداسماعیل صالحی افزود:این سکوی فرود بالگرد به منظور کاهش خسارت آتش‌سوزی در سطح جنگل‌ها و مراتع استان و همچنین استفاده از بالگرد آب پاش برای پشتیبانی و اعزام نیروهای امدادی و امکانات به مناطقی که دچار حریق شده و کاهش خسارت آتش‌سوزی و سطح آتش‌سوزی در زمینی با شعاع ۱۶ متر و به قطر ۳۰ در ۳۲ متر و اعتباری بیش از ۲ میلیارد ریال دایر می‌شود.وی از استقرار یک بالگرد آب‌پاش با هماهنگی سازمان جنگل و مراتع کشور در استان به منظور استفاده در مواقع بحرانی خبر داد و گفت: با استقرار این بالگرد در مواقع بروز آتش‌سوزی نیروهای کنترل‌کننده و پشتیبانی و همچنین تجهیزات در کوتاه‌ترین زمان به محل حادثه اعزام خواهند شد.صالحی اظهار داشت: این سکوی فرود بالگرد با توجه به وجود یک حلقه چاه و استخر آب در محوطه ساختمان اطفای حریق شهرستان لردگان، جهت آبگیری در مواقع بحرانی در این محل دایر می‌شود.به گفته صالحی، سال گذشته ۱۰ فقره آتش‌سوزی در سطحی بیش از ۱۱۵ هکتار از جنگل‌ها و مراتع استان به وقوع پیوست که مناطق بحرانی و مستعد حریق بیشتر در شهرستان‌های اردل، کوهرنگ، بروجن، لردگان و فارسان است.مدیرکل منابع طبیعی و آبخیزداری چهارمحال و بختیاری افزود: آتش‌سوزی در عرصه جنگل و مراتع به دلیل عوامل انسانی و طبیعی رخ می‌دهد که عوامل طبیعی شامل بالا بودن دمای هوا، خشک شدن عرصه‌های مرتعی و جنگلی، وزش باد، صاعقه و رعد و برقی و عوامل انسانی که به صورت عمدی و غیرعمدی اتفاق می‌افتد شامل روشن کردن آتش توسط گردشگران، چوپانان و بی‌توجهی نسبت به خاموش کردن آتش، بی‌احتیاطی و پرتاپ کبریت و سیگار، آتش‌زدن کاه و بازمانده محصولات در زمین‌های کشاورزی، رها کردن ظروف شیشه‌ای که متمرکزکننده نور خورشید است، رخ می‌دهد.

مصرف آب آشامیدنی ادارات همدان ۲۵ درصد کاهش یابد

مدیرکل مدیریت بحران استانداری همدان گفت: با توجه به کاهش نزولات جوی و بروز بحران کم آبی برنامه ریزی برای کاهش ۲۵ درصدی مصرف آب آشامیدنی ادارات در دستور کار است. علیمردان طالبی اظهار داشت: کم آبی یکی از جدی ترین بحران‌های پیش روی استان همدان در سالجاری است و احتمال می‌رود در ماه‌های مرداد و شهریور این بحران بیشتر نمود پیدا کند. وی اضافه کرد: بخشی از آب آشامیدنی مورد نیاز این استان از جمله ساکنان همدان، ملایر و بخشی از تویسرکان از طریق سدها و بخش دیگر از طریق چاه تامین می‌شود و طبق آمارهای موجود آب آشامیدنی مورد نیاز ۵۰ تا ۶۰ درصد جمعیت استان از طریق آب‌های سطحی و مابقی از طریق منابع زیرزمینی تامین می‌شود.

مدیرکل مدیریت بحران استانداری همدان با بیان اینکه حجم آب ذخیره شده در سد اکباتان نیز کم است، اظهار داشت: برای رویارویی با کم آبی، کاهش مصرف آب در ادارات در دستور کار است و در گام نخست استفاده نکردن از آب ادارات برای آبیاری فضای سبز موجود در محوطه اداره به مدیران ابلاغ شده است.

طالبی اضافه کرد: همچنین به زودی کاهش ۲۵ درصدی مصرف آب آشامیدنی در ادارات نسبت به سال گذشته به مدیران ابلاغ می‌شود که در این رابطه میران مصرف امسال نسبت به سال گذشته بر اساس شماره کنتور مورد ارزیابی قرار می‌گیرد. وی گفت: علاوه بر تلاش برای کاهش مصرف و تشویق مردم به صرفه جویی، درصدد وارد کردن منابع آب جدید به مدار هستیم برای نمونه با اجاره چاه‌های آب کشاورزی در زمان غیر آبیاری زراعی از آنها استفاده همچنین از آب موجود در تعدادی از چاه‌های واقع در مسیر سد تالوار استفاده می‌شود.

وی ابراز امیدواری کرد: با صرفه جویی آب در بخش اداری، خانگی و وارد کردن منابع آبی جدید به مدار همچنین امید به بارش نزولات آسمانی بتوان از بحران کم آبی در سال جاری عبور کرد.

رییس اداره آب و فاضلاب ناحیه نافچ خبر داد:

آبرسانی مستمر با رفع مشکل آبرسانی

رییس اداره آب و فاضلاب ناحیه نافچ از رفع مشکل آبرسانی چندین ساله مجتمع آب آشامیدنی پیر بلوط از توابع شهرستان شهرکرد خبر داد. رحمان عسگری با اعلام این خبر گفت: با حذف کلکتور در مجتمع پیربلوط که افت فشار را به همراه داشت آبرسانی به روستاهای کاکلک و پیربلوط به صورت مستمر انجام می‌شود. عسگری افزود: با اجرای دو خط لوله و جدا شدن چاه‌ها امکان اینکه هر دو چاه هم زمان وارد مدار بهره برداری شوند، فراهم شده است. وی از جدا سازی اتاقک دستگاه‌های کلر زنی در این مجتمع هم خبر داد و گفت: با انجام این مهم علاوه بر این که از امکان تاثیر گذاری گاز کلر بر تاسیسات برقی و آبی جلو گیری می کند گند زدایی آب هم به صورت مستمر و به میزان استاندارد انجام می‌شود. رییس اداره آب و فاضلاب ناحیه نافچ از دیگر کارهای انجام شده در حوزه آبرسانی در جهت خدمت به روستاییان عزیز آن ناحیه را اصلاح و باز سازی ۳۰۰ متر از شبکه داخلی روستای پیر بلوط در جهت جلو گیری از هدر رفت آب شرب - توسعه شبکه آب



آشامیدنی به طول ۴۰۰ متر در جهت رفع افت فشار منطقه‌ای در روستای ارجنک و جداسازی اتاقک کلر زنی از تاسیسات سر چاهی آن روستا و همچنین توسعه ۲۵۰ متری شبکه آبرسانی در شهرک جدید روستای هرچگان را اعلام کرد که به صورت امانی توسط اداره آب و فاضلاب ناحیه نافچ و پشتیبانی ستاد آبفای استان انجام شد. عسگری در ادامه افزود: این اداره در حال تکمیل و تجهیز مخزن ۲۵۰ متر مکعبی قبلی روستای هرچگان است تا در کنار مخزن ۵۰۰ متر مکعبی فعلی کار ذخیره سازی آب را در ساعات خاموشی چاه در اوج مصرف برق انجام دهد. شایان ذکر است با کمک و همت تعدادی از خیرین محترم و خیر اندیش شهر نافچ، حدود هشتاد میلیون ریال از بدهی‌های معوق آب و فاضلاب وصول شد که از این عزیزان تقدیر و تشکر می‌شود. رییس اداره آب و فاضلاب ناحیه نافچ در پایان از تعویض ۲۰۰ متر لوله دو اینچ و هم چنین اصلاح لوله ۱۶۰ میلی متری پلی اتیلن در شبکه آبرسانی شهر نافچ به طول ۴۵۰ متر خبر داد و افزود: این خدمات میسر نبود جز با همراهی مسئولین ستادی - کلیه همکاران - پیمانکار و بخصوص اعضای محترم شورای‌های اسلامی– دهیاران و شهردار محترم شهر نافچ که در انجام این پروژه‌ها همکاری و همراهی داشتند. اداره آب و فاضلاب ناحیه نافچ به بیش از ۴۵۰۰ مشترک در شهر نافچ و روستاهای هرچگان – پیربلوط–ارجنک و کاکلک خدمات آبرسانی ارائه می‌دهد.

اخبار

مدیرعامل توزیع برق گلستان:

۱۴۷ هزار مشترک گلستانی از تخفیف ۱۰۰ درصدی بهره مند شدند



مدیرعامل شرکت توزیع نیروی برق گلستان گفت: ۱۴۷ هزار و ۴۱۹ مشترک برق در گلستان از تخفیف ۱۰۰ درصدی برق برخوردار شدند.علی اکبر نصیری اظهار کرد: از ابتدای اجرای طرح برق امید، ۱۴۷ هزار و ۴۱۹ مشترک برق در گلستان از تخفیف ۱۰۰ درصدی برق برخوردار شده که از این تعداد ۷۰ هزار و ۳۴۴ مشترک روستایی و ۷۷ هزار و ۷۵ مشترک شهری هستند.مدیرعامل شرکت توزیع نیروی برق استان گلستان گفت: مبلغی در صورتحساب این مشترکان درج نشده و هزینه پرداختی صفر است.وی با اشاره افزایش دما و تاکید بر صرفه جویی در مصرف برق، بیان کرد: طرح «برق امید» فرصت مناسبی برای همه مشترکان ایجاد می کند که مصرف شان را کم کرده و از تخفیف ۱۰۰ درصدی بهای برق برخوردار شوند.نصیری تصریح کرد: تغییر نگرش مصرف کنندگان برق خانگی به استفاده صحیح از منابع انرژی با استفاده از ساز و کارهای تشویقی و بازدارنده از اهداف اصلی طرح «برق امید» محسوب می‌شود.مدیرعامل شرکت توزیع نیروی برق استان گلستان همچنین از کشف ۸۹۶ ماینر در طرح جمع آوری ماینرهای غیرمجاز خبرداد.طبق گفته وی، این عدد ۲۳۵ درصد بیشتر از هدف تعیین شده بود که با همکاری نیروی انتظامی محقق شد.

نخستین شب شعر «زمزم رضوی» از سوی آبفای اصفهان برگزار می‌شود

شرکت آب و فاضلاب استان اصفهان نخستین شب شعر زمزم رضوی را با محوریت اهمیت و قداست آب، برگزار می کند.رییس آموزش همگانی آبفای استان اصفهان به موضوعات این شب شعر اشاره کرد و گفت: هنرمندان می‌توانند آثار خود را در زمینه‌های «آب و نفحات آسمانی»، «آب و سرگذشت اصفهان»، «آب و لطافت شعر»، «آب و آینه» و «آب و سلامتی» به دبیرخانه ارسال کنند.محسن شفیعا ادامه داد: علاقه مندان می توانند آثار خود را حداکثر تا ۲۵ خرداد ماه سال جاری به دبیرخانه شب شعر زمزم رضوی واقع در اصفهان، خیابان هزار جریب، خیابان جابرابن حیان، شرکت آب و فاضلاب استان اصفهان، دفتر روابط عمومی و آموزش همگانی، کدپستی ۸۱۶۸۹۳۶۵۵۶ ارسال کنند. وی همچنین گفت: علاقه مندان می‌توانند آثار خود را درقالب فایل word یا pdf از طریق فضای مجازی به شماره ۰۹۳۸۰۹۵۲۴۰۵ برای دبیرخانه ارسال کنند. رییس آموزش همگانی آبفای استان اصفهان با بیان این که هر نفر می‌تواند حداکثر سه اثر در قالب‌های کلاسیک و آزاد به دبیرخانه ارسال کند، افزود: آثاری که فاقد مشخصات کامل باشد و یا پس از پایان زمان تعیین شده به دبیرخانه ارسال شود پذیرفته نخواهد شد. شفیعا تصریح کرد: به شاعران برگزیده ، پس از ارائه آثارشان در شب شعر جوایز نفیسی اهدا خواهد شد و آثار منتخب در مجموعه ای چاپ می‌شود. اضافه می‌شود در برگزاری شب شعر زمزم رضوی، اداره کل فرهنگ و ارشاد اسلامی استان، سازمان جهاد کشاورزی و بانک مسکن اصفهان تعامل و مشارکت خواهند داشت.

۱۷۰ واحد تولیدی در استان اردبیل به چرخه تولید برمی گردند

استاندار اردبیل با اشاره به لزوم پشتیبانی و مانع‌زدایی از صنایع تولیدی استان اردبیل، اظهار کرد: در سال گذشته، با برنامه ریزی‌های صورت گرفته، ۵۹ واحد غیرفعال و نیمه فعال در بخش صنعت، معدن و تجارت و ۴۶ طرح در بخش کشاورزی، دام و طیور و صنایع تبدیلی با حل مشکلات و تامین نقدینگی و مواد اولیه به چرخه تولید برگشتند. اکبر بهنام‌جو افزود: برای سال‌جاری ۷۴ واحد در بخش صنعت و معدن و ۹۶ واحد در بخش کشاورزی برای فعال‌سازی شناسایی شده است.استاندار اردبیل بیان کرد: با ایجاد هماهنگی و تشکیل کمیته‌های تخصصی مقرر شد به‌صورت روزانه و با بررسی مسائل و مشکلات و حل آنها و همچنین تامین نقدینگی مورد نیاز و یا تغییر کاربری با نگاه نیاز بازار این واحدها به چرخه تولید باز گردند. وی تصریح کرد: در این راستا به‌صورت منظم در شهرستان‌ها جلسات ستاد تسهیل با دستور کار فعال‌سازی واحدهای غیرفعال و نیمه فعال تشکیل و تا حصول نتیجه پیگیری خواهد شد.بهنام جو از برنامه‌ریزی برای فعال کردن نمایشگاه مجازی انعکاس فعالیت‌های انجام گرفته در این راستا خبر داد و گفت: در این نمایشگاه که شامل تمامی شهرستان‌هاست، فعالیت‌های در حال انجام نیز به اطلاع عموم خواهد رسید.استاندار اردبیل اظهار داشت: مشکلات واحدهای راکد و نیمه فعال از جمله مشکلات بانکی و یا دیگر مشکلات سرمایه گذاری شناسایی و هماهنگی‌های لازم با بانک‌ها برای فعال‌سازی انجام می‌شود.بهنام جو گفت: در صورتی که سرمایه گذار واحد راکد و یا نیمه فعال به دلایلی از جمله مالی و یا کم رونق بودن تولید نسبت به ادامه تولید اقدام نکند، واحد تولیدی به سرمایه‌گذار دیگر با خط تولید متفاوت معرفی و واگذار می‌شود.

واحدهای صنعتی چهارمحال و بختیاری برای تامین مواد پتروشیمی مشکلی ندارند

رییس اداره صنایع غیرفلزی سازمان صنعت، معدن و تجارت چهارمحال و بختیاری با اشاره به روند توزیع مواد اولیه مورد نیاز واحدهای صنعتی گفت: واحدهای تولیدی و صنعتی نیازمند مواد پتروشیمی در استان، برای تامین مواد اولیه مشکلی ندارند.امین صلابت تاکید کرد: هم‌اکنون ۲۸ واحد صنعتی در چهارمحال و بختیاری برای تولید خود ماهانه سه هزار و ۱۰۰ تن مواد پتروشیمی از بورس جذب می کنند که این میزان براساس ظرفیت‌سنجی انجام شده از این واحدها است.وی افزود: ظرفیت‌سنجی مواد اولیه مورد نیاز این واحدهای تولیدی از سوی کارگروه تخصیص مواد پتروشیمی براساس نیاز واقعی واحدهای صنعتی انجام می‌شود.صلابت تصریح کرد: تولیدکنندگان نیازمند مواد پتروشیمی باید سهمیه مواد اولیه خود را از طریق بورس جذب کنند.وی یادآور شد: همچنین میزان سهمیه واحدهای قدیمی براساس ظرفیت اسمی پروانه بهره‌برداری بود که با توجه به آمار تولید ثبت شده در سامانه بهین‌یاب، میزان خرید مواد اولیه از بورس، صورت‌های مالی حسابرسی شده و مالیات بر ارزش افزوده، مجدد بررسی و به روزرسانی شد.رییس اداره صنایع غیرفلزی سازمان صنعت، معدن و تجارت چهارمحال و بختیاری اظهار داشت: هم‌اکنون برای تعیین نیاز واحدهای تولیدی و صنعتی نیازمند مواد پتروشیمی، از طریق بررسی صورتحساب‌های مالی، حسابرسی و ارزش افزوده اقدام می‌شود.وی گفت: در صورت جذب همین سهمیه سه هزار و ۱۰۰ تنی مواد پتروشیمی، واحدهای صنعتی نیازمند این ماده اولیه برای تولید خود مشکلی ندارند.صلابت تاکید کرد: البته جذب مواد اولیه پتروشیمی از طریق بورس با مشکلاتی مانند افزایش یا کاهش ناگهانی قیمت‌ها، صادرات از سوی پتروشیمی‌ها، عرضه کم و رقابت بالا در بورس مواجه است. چهارمحال و بختیاری ۸۳۱ واحد تولیدی و صنعتی فعال دارد.

کیمیای ایران

روزنامه سراسری اقتصادی - اجتماعی

پنجشنبه
۳۰ اردیبهشت ۱۴۰۰
شماره ۱۱۱۹

NEWSKIMIA@GMAIL.COM
KIMIANEWS.IR

صاحب امتیاز و مدیرمسئول: اسماعیل کریمیان
دفتر مرکزی: شهرکرد، خیابان مولوی شرقی، کوچه ۳۹، مجتمع سبز طبقه اول
تلفن: ۰۳۸-۳۳۳۴۷۰۰۱
دفتر سرپرستی تهران: تهران، خیابان شریعتی، خیابان دولت، نرسیده به خیابان کیکاووس، نبش کوچه گلچین، پلاک۳۹۳ طبقه اول واحد یک
تلفن ۰۹۱۹۳۹۳۶۲۹۰
چاپ: شاخه سبز

با مسئولان

مدیر عامل شرکت گاز استان اصفهان:

تمامی شهر و روستاهای کاشان سبز است

مدیرعامل شرکت گاز استان اصفهان، با اشاره به بهره‌مندی ۱۴۰ هزار و ۹۰۰ مشترک در شهرستان کاشان گفت: این شهرستان از نظر بهره مندی از گاز طبیعی جزء شهرستان‌های سبز استان است.

به گزارش روابط عمومی شرکت گاز استان اصفهان، سید مصطفی علوی، افزود: در حال حاضر ۱۲۹ هزار مشترک در شهرستان کاشان در بخش خانگی و مابقی از مشترکین صنعتی، کشاورزی، سیمان، آلومینیوم، مس، سرامیک و سایر موارد است.

وی، با بیان اینکه در بهمن ماه سال گذشته، گاز شهرک صنعتی بهارستان قمصر به بهره برداری رسید و لوله گذاری شهرک کارگاهی جوشقان نیز انجام شد، گفت: بهره مندی کامل صنایع استان از نعمت گاز طبیعی را از دغدغه‌های مهم این شرکت عنوان کرد.

مدیرعامل شرکت گاز استان اصفهان، گفت: در حال حاضر ۲ هزار و ۲۰۰ کیلومتر شبکه و ۷۶ هزار و ۲۰۰ علمک در این شهرستان اجرا شده و همه شهر و روستاهای کاشان به جز روستای اسدآباد گازرسانی شده‌است.

مهندس علوی، بیان داشت: نعمت گاز علاوه بر توسعه زیرساخت‌های اشتغال و تولید آلودگی بسیار کمتری در مقایسه با سایر سوخت‌های فسیلی دارد.

وی، در ادامه با تاکید بر مصرف منطقی و به اندازه گاز طبیعی، بویژه در بخش خانگی افزود: هر چه میزان گاز در این بخش بصورت بهینه مصرف شود و صرفه جویی گردد، گاز بیشتری در بخش صنعت توزیع خواهد شد.

علوی، در این خصوص تاکید کرد: مصرف گاز استان در فصل زمستان به بیش از ۷۰ میلیون متر مکعب در روز می‌رسد که این میزان حدود ۲۰ درصد بالاتر از متوسط مصرف استان است لذا هرچه قدر این میزان افزایش یابد تامین گاز تمامی صنایع با مشکل مواجه شده و احتمالا در مصرف گاز آنها اعمال محدودیت خواهد شد.

رییس سازمان صنعت، معدن و تجارت آذربایجان‌غربی خبر داد:

توزیع بیش از ۱۷ هزار و ۵۰۰ تن اقلام اساسی در آذربایجان‌غربی

رییس سازمان صنعت، معدن و تجارت آذربایجان‌غربی گفت: از ابتدای امسال، ۱۷ هزار و ۵۸۵ تن انواع اقلام اساسی با هدف جلوگیری از افزایش قیمت‌ها در این استان توزیع شد.

غلامرضا بابایی افزود: طی سال جاری ۵۰ تن مرغ منجمد و ۳۵ تن گوشت قرمز به قیمت مصوب در بین خانوارها در این استان توزیع شده است.

وی اضافه کرد: همچنین در این مدت یک هزار و ۸۰۰ تن برنج خارجی هندی به قیمت مصوب در اختیار خانواده‌ها قرار گرفته است.

رییس سازمان صنعت، معدن و تجارت آذربایجان غربی ادامه داد: یک‌هزار و ۷۰۰ تن شکر و هفت هزار تن قند نیز به قیمت مصوب در حال توزیع در شهرستان‌های مختلف استان است.

بابایی بیان کرد: در این مدت همچنین بیش از هفت هزار تن روغن خوراکی به قیمت مصوب در حال توزیع است.

توزیع اقلام اساسی مصرفی خانوار یکی از مهم ترین راهکارها برای جلوگیری از افزایش قیمت در بازار بوده و می‌تواند از سودجویی افراد جلوگیری کند.

اخبار

تعمیر و راه اندازی اسکرو و پمپ‌های میانی تصفیه خانه فاضلاب شهر رشت

علی قلی پور

در راستای افزایش کیفیت و به روز رسانی کمیت بهره برداری از تصفیه خانه فاضلاب شهر رشت، «اسکرو پمپ‌های میانی» این تصفیه خانه پس از تعمیرات اساسی با هزینه ای بالغ بر ۲ میلیارد ریال مجدد، وارد مدار بهره برداری شد.

معاون بهره برداری و توسعه فاضلاب این شرکت گفت: شرکت آب و فاضلاب گیلان در راستای بهره برداری بهینه از تصفیه خانه‌های فاضلاب، با بهره گیری از توانمندی فنی بومی شده در استان تلاش می کند تا با اقتصادی سازی هزینه‌های بهره برداری، راندمان و عملکرد تصفیه خانه‌ها را به بالاترین سطح ارتقا دهد.

علیرضا غیاثی با اشاره به تعمیر اسکروپمپ‌های میانی تصفیه خانه فاضلاب شهر رشت؛ از راه اندازی «اسکروپمپ اولیه» این تصفیه خانه پس از انجام «پروسه سند بلاست» و رنگ آمیزی در آینده ای نزدیک خبر داد.

وی گفت: اسکروپمپ‌ها (پمپ‌های پیچوار) برای انتقال احجام زیاد فاضلاب و تامین اختلاف ارتفاع موجود از محل تخلیه فاضلاب در ایستگاه اولیه به سمت سازه‌های اصلی تصفیه خانه‌های فاضلاب استفاده می‌شوند.

غیاثی افزود: این نوع پمپ‌ها با یک مکانیزم ساده، دارای قابلیت حمل ذرات بزرگ همراه فاضلاب هستند که علاوه بر بازدهی بالا، موجب کاهش هزینه‌های برق مصرفی تصفیه خانه‌ها نیز خواهند شد.

پیشرفت طرح‌های آبخیزداری قزوین به ۸۰درصد رسید

معاون اداره کل منابع طبیعی و آبخیزداری استان قزوین گفت: پیشرفت طرح‌های آبخیزداری استان از محل اعتبارات سال ۹۹ به ۸۰درصد رسیده است.

مهدی شاپورزاده با اعلام این خبر افزود: سال گذشته از محل صندوق توسعه ملی ۱۶۰ میلیارد ریال برای اجرای طرح‌های آبخیزداری به استان قزوین اختصاص یافته بود.

این مسئول گفت: تمرکز طرح‌های آبخیزداری در استان قزوین بر کنترل سیلاب و ذخیره آب‌های زیرزمینی و جلوگیری از فرسایش خاک است که به صیانت از منابع آب و خاک کمک می کند.

معاون آبخیزداری اداره کل منابع طبیعی و آبخیزداری استان قزوین افزود: احداث بندهای ملاتی، خشکه چینی و سنگ توری (گاویونی) در حوزه‌های آبخیز شهرستان‌های مختلف به ویژه قزوین، تاکستان و آوج از مهمترین طرح‌های آبخیزداری اجرا شده در استان محسوب می‌شود.

وی افزود: اعتبارات آبخیزداری ۱۴۰۰ نیز تا نیمه اول خرداد ماه اعلام می‌شود و براساس آن برنامه‌های خود را به ترتیب اولویت در حوزه‌های آبخیز استان اجرا خواهیم کرد.

این مسئول با بیان اینکه طی سه سال، اعتبارات طرح‌های آبخیزداری از محل صندوق توسعه ملی تامین شده است، افزود: این مهم موجب تقویت اعتبارات این حوزه شد و افزایش تعداد طرح‌های آبخیزداری در استان به ۱۱ حوزه آبخیز را در پی داشت.

بیش از ۶۰درصد مساحت استان قزوین را منابع طبیعی تشکیل می‌دهد.منابع طبیعی استان قزوین شامل ۸۵۰ هزار هکتار مرتع، ۲۸ هزار هکتار جنگل و ۲۹ هزار هکتار بیابان است.

وزیر راه و شهرسازی:

ذوب آهن اصفهان در شرایط تحریم، ایران را در جمع تولید کنندگان ریل دنیا قرار داد



اولین روز از هفتمین کنفرانس بین المللی حمل و نقل ریلی در مهندسی راه آهن با حضور محمد اسلامی وزیر راه و شهرسازی، سعید رسولی مدیرعامل راه آهن جمهوری اسلامی، پیروز حناچی شهردار تهران، جبارعلی ذاکری رییس دانشگاه علم و صنعت، منصور یزدی زاده مدیرعامل ذوب آهن اصفهان و جمعی دیگر از صاحب نظران صنعت ریلی ایران و سایر کشورها در محل دانشگاه علم و صنعت برگزار شد.

وزیر راه و شهرسازی در این کنفرانس گفت: ذوب آهن اصفهان در شرایط سخت تحریم دشمن، ایران را در جمع تولید کنندگان ریل دنیا قرار داد که دستاورد بسیار ارزشمندی است و هم اکنون ریل استاندارد این کارخانه در محورهای مختلف کشور مورد استفاده قرار می گیرد، همین جا شایسته می‌دانم از مسئولین و کارگران پرتلاش این مجموعه تشکر و قدردانی کنم.محمد اسلامی افزود: اولین هدف ما این بود که در راستای خودکفایی متعهدانه بایستیم و اجازه ندهیم که ریل و سوزن مورد نیاز کشور از خارج وارد شود. لذا شرکت‌ها و کارخانجات سازنده را حمایت و پشتیبانی کردیم و آنها کار را به نتیجه رساندند؛ اگر چه این تحقیقات ۲۰ سال به طول انجامیده بود اما هم اکنون نتیجه‌اش این است که ریل در داخل کشور تولید می‌شود و برای پروژه‌های زیرساختی نصب و به بهره‌برداری می‌رسد.

محمد اسلامی ضمن تاکید بر حمایت از تولید داخل خاطرنشان کرد: باید همه ما متعهد باشیم که صنعت حمل و نقل را در کشور توسعه دهیم و این توسعه باید در شان مردم ایران باشد.

وی افزود: حمایت از تولید داخل نقش بسزایی در توسعه راه آهن دارد، زیرا تفاوت در دانش و فناوری شکل می گیرد و برای توسعه پایدار راه آهن نیاز به حمایت از تولید داخل داریم.اسلامی تصریح کرد: نیازمند تحول فکری و عملی در توسعه زیر ساخت، منابع انسانی و ساز و کار فرآیندها بودیم که در این راه اقدامات زیادی انجام دادیم که بخشی از نتایج این تحول در سال‌های ۱۳۹۸ و ۱۳۹۹ قابل مشاهده است.

وی گفت: با ریل گذاری که در خطوط راه‌آهن کشور انجام شده است ما از سال گذشته تا به حال در یک بازه زمانی ۱۲ ماهه و نیز تا پایان خدمت دولت ۹۰۰کیلومتر ریل گذاری می کنیم که شش و نیم برابر معدل سال‌های گذشته بوده و این ثمره تلاش عزیزان فعال در این حوزه بوده است.در ادامه سعید رسولی، مدیرعامل راه‌آهن جمهوری اسلامی نیز گفت: با حمایت‌های مقام معظم رهبری، در توسعه صنعت ریلی کشور شاهد پیشرفت‌های خوبی هستیم و برنامه‌های علمی و تکنولوژیک ریلی طبق سند چشم انداز به نقطه مطلوبی رسیده است.وی اضافه کرد : با تکیه بر توان متخصصان و تولید کنندگان داخلی می‌توانیم در توسعه کمی و کیفی صنعت ریلی کشور گام‌های مهمی برداریم.

رسولی ادامه داد: ارتباط صنعت با دانشگاه می‌تواند گره‌ها و مسایل را بگشاید، استفاده حداکثری از ظرفیت‌های موجود و در کنار آن فعالیت‌های مرکز جهادی پیشرفت و کارگروه‌های آن که اساتید دانشکده راه آهن هستند، محلی برای تلاقی نخبگی، صنعت و کارشناسان برای حل مسائل اولویت دار است.

مدیرعامل آبفای استان اصفهان:

امسال تحت هیچ شرایطی جیره بندی آب نداریم

امسال با وجود کمبود ۴,۳ مترمکعب برثانیه آب شرب در زمان اوج مصرف ، هیچ گونه جیره بندی آب در استان اصفهان نداریم.

مدیرعامل آبفای استان اصفهان، در نخستین نشست شورای مدیران این شرکت در سال ۱۴۰۰ گفت: در نیمه اول سال به دلیل کمبود منابع آبی، احتمال دارد مردم با کاهش فشار آب مواجه شوند اما بدون تردید جیره بندی آب نخواهیم داشت.

هاشم امینی با بیان این که امسال هم مانند سال‌های گذشته آب شرب پایدار برای مشترکین تامین می‌شود اظهار داشت: در دهه اخیر به رغم وقوع خشکسالی‌های مستمر، آب شرب مردم در سطح استان به صورت پایدار تامین شد و امسال نیز تلاش می کنیم آب شرب مردم در فصل تابستان تامین شود.

وی به برخی از راهکارهای تامین پایدار آب شرب پرداخت و اظهار داشت: آبفای استان اصفهان با بهره گیری از فناوری‌های نوین مانند سامانه‌های تله متری و تله کنترل و همچنین پایش مداوم شبکه توزیع، سعی در توزیع عادلانه آب شرب بین مردم دارد.

امینی یکی از راه‌های افزایش آگاهی و ایجاد انگیزه برای صرفه‌جویی بین مردم را فرهنگ سازی مصرف بهینه آب برشمرد و تصریح کرد: در این زمینه رسانه‌ها باید مردم را از مشکلاتی که در اثر مصرف بی‌رویه آب با آن مواجهه می‌شوند، آگاه کنند تا با جلب مشارکت مردم بتوان این معضل را تا حدودی بر طرف کرد.

وی با اشاره به تاکید اسلام بر اهمیت آب و همچنین قداست آب در آیین‌های ایرانی، بر لزوم بهره‌گیری از آموزه‌های دینی و بازگشت به ارزش‌های دینی برای حفظ و حراست از منابع آبی تاکید و عنوان کرد: برای عبور از مشکلات ناشی از کمبود آب، باید مردم را در خصوص تغییر شیوه مصرف متقاعد سازیم.

معاون امور معادن سمت استان قزوین:

۱۴۰ محدوده معدنی و اکتشافی به متقاضیان واگذار می‌شود

معاون امور معادن سازمان صنعت، معدن و تجارت استان قزوین گفت: ۱۴۰ محدوده معدنی و اکتشافی با مساحت ۴۰۰ کیلومتر مربع و تنوع ۱۴ نوع ماده معدنی از طریق مزایده به متقاضیان واگذار می‌شود.اکبر معینی افزود: واگذاری این محدوده‌ها از طریق مزایده یک مرحله ای همزمان با ۶ هزار محدوده معدنی و اکتشافی در ۳۱ استان با دستور مقام عالی وزارت و معاون امور معادن و صنایع معدنی وزارتخانه آغاز شده است.وی اضافه کرد: متقاضیان می‌توانند از روز جمعه ۳۱ اردیبهشت تا روز پنجشنبه ۱۳ خردادماه نسبت به ارائه قیمت در سامانه تدارکات الکترونیکی دولت(ستاد) به آدرس www.setadiran.ir اقدام کنند.معینی افزود: پاکت‌ها و اسناد مزایده روز دوشنبه ۱۷ خردادماه رأس ساعت ۱۰ صبح در محل سازمان صنعت، معدن و تجارت استان زمان بازگشایی می‌شود.وی گفت: متقاضیان می‌بایست جهت شرکت در مزایده نسبت به ثبت نام در سامانه مذکور و تهیه گواهی امضای الکترونیکی (توکن) از دفاتر منتخب پیشخوان دولت اقدام کرده و در مزایده به صورت الکترونیکی از درگاه سامانه تدارکات الکترونیکی دولت شرکت کنند.معینی افزود: متقاضیان جهت کسب اطلاعات بیشتر در خصوص این سامانه می‌توانند با شماره تماس ۴۱۹۳۴- ۰۲۱ پشتیبانی سامانه ستاد تماس بگیرند و صرفا جهت اطلاع و مشاهده اطلاعات مزایده از روز شنبه یکم خردادماه به آدرس الکترونیکی http://qaz.mimt.gov.ir سازمان صنعت، معدن و تجارت استان قزوین مراجعه کنند.وی گفت: متقاضیان می‌بایست تمامی مدارک مورد نیاز را با امضای دیجیتال و از طریق سامانه ستاد بارگذاری و ارسال کنند ضمنا نقشه محدوده‌های معدنی براساس کد کاداستر اعلام شده در مزایده در سامانه کاداستر معادن کشور به نشانی www.cadastre.mimt.gov.ir درقسمت نقشه معادن قابل مشاهده است.

مدیرعامل دفتر فنی استانداری قزوین خبر داد:

۲ هزار و ۲۵۰ واحد اقدام ملی مسکن در مهرگان قزوین احداث می‌شود



مدیرکل دفتر فنی استانداری قزوین گفت: ۲ هزار و ۲۵۰ واحد اقدام ملی مسکن در ناحیه شهری مهرگان قزوین احداث می‌شود که ستاد اجرایی فرمان امام، ساخت یک هزار و ۲۰۰ واحد و بنیاد مسکن انقلاب اسلامی احداث یک هزار و ۵۰ واحد آن را برعهده دارند.

پیمان پیرمرادی اظهار داشت: سهم استان قزوین در حوزه ساخت اقدام ملی مسکن ۹ هزار و ۶۴۰ واحد بوده که از این تعداد، چهار هزار و ۵۰۰ واحد برای قزوین و مابقی نیز برای ۹ شهر دیگر این استان در نظر گرفته شده است.

وی با بیان اینکه از مجموع ۳۰ هزار متقاضی ثبت نام شده در استان، حدود ۱۰ هزار متقاضی واجد شرایط دریافت این مسکن تشخیص داده شدند، تصریح کرد: زمین‌های تخصیص داده شده برای احداث به قیمت کارشناسی شده روز و در اقساط ۱۰ ساله دریافت خواهد شد و هر متقاضی نیز بعد از احراز هویت باید در مرحله نخست ۴۰۰ میلیون ریال آورده خود را به حساب از پیش تعیین شده واریز کند.به گفته وی، با توجه به اینکه هزینه کل ساخت این طرح برعهده خود متقاضیان بوده و علاوه بر آورده آنان برای هر واحد نیز یک میلیارد ریال تسهیلات بانکی در نظر گرفته شده است.

پیرمرادی، میزان پیشرفت فیزیکی این طرح در استان را قابل قبول دانست و تاکید کرد: از یک هزار و ۲۰۰ واحدی که توسط ستاد اجرایی فرمان امام در ناحیه شهری مهرگان احداث خواهد شد تاکنون ۵۰۰ واحد در مرحله اسکلت بتنی قرار داشته و مابقی واحدها نیز در مرحله بتن مگر است و در مجموع نیز از پیشرفت فیزیکی ۱۱ درصد برخوردار است.

وی ادامه داد: از یک هزار و ۵۰ واحد بنیاد مسکن استان در این ناحیه شهری نیز ۸۰۰ واحد در مرحله بتن قرار داشته و در مجموع با تدابیر صورت گرفته و برگزاری جلسات هفتگی، روند ادامه احداث در این ناحیه شهری و ۹ شهر دیگر استان نیز مطلوب ارزیابی شده است.

■ ثبت نام ۲ هزار و ۷۰۱ متقاضی اقدام ملی مسکن در ۱۰ شهر استان قزوین

مدیرکل دفتر فنی استانداری قزوین با اشاره به ثبت نام ۲ هزار و ۷۰۱ متقاضی در ۱۰ شهر این استان، اظهار داشت: از این تعداد، ۹۴۴ متقاضی تاکنون وجه اولیه خود را پرداخت کرده و برای یک هزار و ۷۲۹ واحد نیز با تامین زمین مورد نیاز، طراحی ساخت صورت گرفته است.

پیرمرادی یادآور شد: به غیر از شهرهای الوند و خرمدشت که هنوز زمین مورد نیاز آنها تامین نشده، برای شهرهای تاکستان، اقبالیه، محمودآباد، بیدستان، بویین زهرا، اسفرورین، آبیک و ناحیه شهری مهرگان واگذاری زمین جهت احداث طرح اقدام ملی مسکن به انجام رسیده است.

مدیرکل دامپزشکی گلستان خبر داد:

ارجاع ۳۶ پرونده تخلف بهداشتی دامپزشکی به مراجع قضایی

مدیرکل دامپزشکی گلستان گفت: یک هزار و ۵۶۰ کیلوگرم انواع فرآورده‌های خام دامی معدوم سازی و از چرخه مصرف خارج شد.

به گزارش روابط عمومی اداره کل دامپزشکی استان گلستان، دکتر محرابی با اشاره به طرح تشدید نظارت بهداشت فرآورده‌های خام دامی ویژه ماه مبارک رمضان که از ۲۵ فروردین ماه در استان آغاز شده و تا ۲۳ اردیبهشت ماه ادامه داشت، گفت: در این ایام نظارت‌های بهداشتی بر تمامی مراحل تهیه، تولید، توزیع و عرضه تشدید شده و با هرگونه تخلف بهداشتی در عرضه فرآورده‌های خام دامی غیر بهداشتی در سطح شهر به طور جدی برخورد خواهد شد.

وی افزود: در همین راستا در طرح تشدید نظارت بهداشتی بر مراکز تولید، توزیع و عرضه فرآورده‌های خام دامی در ایام ماه مبارک رمضان از ۱۸۷۱ مرکز موجود تعداد ۲۲۸۵ نوبت بازرسی بهداشتی توسط اکیپ‌های نظارت بهداشتی از این مراکز صورت گرفته است.

محرابی همچنین گفت: در نتیجه این تعداد بازرسی بهداشتی مقدار ۳ هزار و ۱۴۸کیلوگرم انواع فرآورده غیر بهداشتی و غیر قابل مصرف کشف، ضبط و از این مقدار یک هزار و ۵۶۰ کیلوگرم معدوم سازی و از چرخه مصرف خارج شد.

مدیرکل دامپزشکی گلستان تصریح کرد: اداره کل دامپزشکی استان در حیطه اجرای وظیفه مندی خود با متخلفین بهداشتی که سلامت جامعه را به خطر می‌اندازند برخورد جدی می کند و در همین راستا طی یک ماهه این طرح تعداد ۳۶ پرونده تخلف به مراجع قانونی ارجاع شده است.

وی از تمامی شهروندان خواست تا در صورت مشاهده موارد تخلف بهداشتی در عرضه و توزیع فرآورده‌های خام دامی، مراتب را از طریق سامانه ارتباطی ۱۵۱۲ با کارشناسان اداره کل دامپزشکی استان و شبکه‌های دامپزشکی اطلاع رسانی کنند تا اقدامات لازم صورت پذیرد.

مدیرعامل شرکت شهرک‌های صنعتی قزوین:

یک واحد با ۲۶ میلیون یورو سرمایه‌گذاری خارجی در قزوین احداث می‌شود

مدیرعامل شرکت شهرک‌های صنعتی قزوین گفت: یک واحد خدماتی-لجستیکی با سرمایه‌گذاری خارجی به میزان ۲۶ میلیون یورو در شهرک صنعتی کاسپین احداث می‌شود.

حمیدرضا خانپور در حاشیه دیدار سرمایه گذار این طرح خارجی با استاندار قزوین، افزود: برای اجرای این طرح با سرمایه گذاری فعالان اقتصادی یکی از کشورهای همسایه ۶.۵ هکتار زمین در شهرک صنعتی کاسپین اختصاص یافته است.

این مسئول افزود: براساس برنامه ریزی‌های انجام شده فاز اول این طرح تا پایان امسال به بهره برداری خواهد رسید.وی اظهار داشت: با اجرای این طرح برای ۲۳۵ نفر به شکل مستقیم اشتغالزایی می‌شود.

مدیرعامل شرکت شهرک‌های صنعتی قزوین گفت: سرمایه گذار این طرح تجربه فعالیت و سرمایه گذاری در زمینه انبارداری، حمل و نقل و لجستیک در ۱۷ کشور دنیا را دارد و در زمینه ترانزیت کالا به شکل هوایی، زمینی و ریلی جزو شرکت‌های مطرح دنیا به شمار می‌رود.خانپور افزود: در ساخت انبارهای این شرکت در شهرک صنعتی کاسپین از مصالح و مواد تولید داخل و نیروی کار ایرانی استفاده شده است.

این مسئول خاطرنشان کرد: با بهره برداری از این طرح شاهد یک تحول در صنعت لجستیک، انبارداری، بسته بندی کالا و حمل و نقل و جابه جایی بار در سطح کشور خواهیم بود.

وی یادآور شد: قرارگیری قزوین در شاهراه ارتباطی کشور، نزدیکی به پایتخت و فرودگاه‌های اصلی و بین المللی کشور، اتصال به راه آهن سراسری و برخورداری از شبکه آزادراهی به شمال، جنوب و شرق و غرب کشور از دلایل انتخاب این استان برای این سرمایه گذاری بوده است.استان قزوین ۱۵ شهرک و ناحیه و یک شهر صنعتی و چهار هزار واحد تولیدی دارد.



چین هزار ماهواره به مدار زمین می‌فرستد

فرمانده نیروی فضایی آمریکا پیش‌بینی می‌کند چین تا ۲۰۳۰ میلادی هزار ماهواره به مدار زمین می‌فرستد. چین در حال حاضر ۴۰۰ ماهواره در مدار زمین دارد و پیش‌بینی می‌شود تا پایان دهه ۲۰۲۰ میلادی تعداد آنها احداقل به هزار دستگاه برساند. ژنرال جیمز دیکینسون، فرمانده نیروی فضایی آمریکا هنگام سخنرانی در سناگفت: در سال ۲۰۱۰ میلادی آنها ۷۰ ماهواره در مدار زمین داشتند و امروز تعداد ماهواره‌هایشان به ۴۰۰ دستگاه رسیده است. وی در ادامه پیش‌بینی کرد پکن تا ۲۰۳۰ میلادی هزار ماهواره در مدار زمین خواهد داشت. به گفته دیکینسون چین هم اکنون سرویس‌های فضایی قدرتمند و توانایی توسعه داده که شامل سیستم‌های جاسوسی مبتنی بر فضا، نظارت و شناسایی است. همچنین این کشور مشغول ارتقا وسایل پرتاب فضایی خود و ماهواره‌های جهت یابی است.



WWW.KASBOKARNEWS.IR

اخبار

پنل خورشیدی برای دستگاه‌های اینترنت اشیا ابداع شد

محققان روسی و ایتالیایی پنل خورشیدی برای تامین انرژی دستگاه های اینترنت اشیا ابداع کرده اند که با نور داخلی خانه نیز شارژ می شود. محققان دانشگاه ملی علم و فناوری روسیه (MISiS) با همکاری پژوهشگران دانشگاه ورگاتا رم (ایتالیا) نوع جدیدی از سلول‌های انرژی فوتوولتائیک برای تأمین برق تجهیزات با استفاده از انرژی خورشید و نور اتاق ابداع کرده‌اند.به گفته محققان سلول‌های فتوولتائیک مذکور قادر به تأمین برق دستگاه‌های مجهز به فناوری اینترنت اشیا، ردیاب‌های سلامتی، ساعت‌های هوشمند و هدفون‌ها هستند.رشد سریع بازار دستگاه‌های بی سیم و حسگرهای هوش مصنوعی نیازمند منابع انرژی خودکار با مصرف اندک و بازده حدود یک میکرو وات است. درهمین راستا محققان یک سلول ولتائیک پروسکایت ابداع کرده‌اند که می تواند حتی با نور داخلی خانه شارژ شود و ذخیره برق فراهم کند.پروسکایت ها نوعی از مواد معدنی با ساختار کریستالی و چند ویژگی یگانه هستند که در صنعت انرژی کاربرد فراوانی دارند. میزان کارآمدی پنل‌های خورشیدی پروسکایت ۲۵ درصد است که با نیمه رساناها قابل مقایسه است. نسل جدید باتری‌های مبتنی بر پنل خورشیدی پروسکایت نیازی به نور زیاد ندارند.این محققان یک طرح جدید سلول فتوولتاییک با استفاده از نانوذرات NiO و ساختار اصلی ارائه کرده‌اند که فناوری تولید را ساده‌تر و هدر رفت انرژی را کمتر می کند. برقی که با استفاده از این سیستم تأمین می‌شود نه تنها برای حسگرهای کوچک، بلکه برای هدفون یا کیبورد وایرلس کافی است.علاوه بر آن از سلول جدید می‌توان برای کارت‌های بانکی هوشمند، ریموت کنترل، دستگاه‌های خانگی، ماوس رایانه و کیبورد، گجت های پوشیدنی و همچنین دستگاه‌های اینترنت اشیا استفاده کرد.

گوگل ۱۰ هزار شغل تمام وقت ایجاد می کند

شرکت گوگل امسال هفت میلیارد دلار در دفاتر و دیتاسنترهای سراسر آمریکا سرمایه گذاری خواهد کرد که کمتر از ۱۰ میلیارد دلار در سال ۲۰۲۰ خواهد بود و ۱۰ هزار شغل تمام وقت ایجاد می کند.جدیدترین سرمایه گذاری گوگل شامل طرحهای توسعه برای دیتاسنترهای نبراسکا، کارولینای جنوبی و تگزاس، دفاترش در آتلانتا، واشنگتن، شیکاگو و نیویورک خواهد بود.گوگل یک میلیارد دلار در کالیفرنیا که مقر اصلی این شرکت است، هزینه می کند. گوگل در شرایطی به این اقدام دست می زند که بسیاری از شرکتها در حال خروج از منطقه سیلیکون ولی هستند زیرا شیوع ویروس کرونا و متداول شدن دورکاری باعث شد شرکتها هزینه های عملیاتی بالاتر و مالیاتهای سنگین این ایالت را مورد بازبینی قرار دهند و تصمیم بگیرند به منطقه کم هزینه تری نقل مکان کنند.ساندرای پیچای، مدیرعامل گوگل اظهار کرد: این سرمایه گذاری دستکم ۱۰ هزار شغل تمام وقت جدید در گوگل ایجاد خواهد کرد.این شرکت در حال حاضر بیش از ۸۴ هزار کارمند در آمریکا دارد.بر اساس گزارش رویترز، پیچای خاطرنشان کرد خدمات گوگل در سال ۲۰۲۰ در فعالیت اقتصادی به ارزش ۴۲۶ میلیارد دلار در آمریکا سهیم بودند.

تجهیزات سازمانی در خطر آسیب‌پذیری سایبری

در تجهیزات سازمانی پنج آسیب‌پذیری وجود دارد که هکرها برای نفوذ به شبکه‌های شرکتی و دولتی، در حال استفاده از آنها هستند.روابط عمومی مرکز مدیریت راهبردی افتا، در تجهیزات سازمانی پنج آسیب‌پذیری وجود دارد، همه این پنج آسیب‌پذیری کاملاً شناخته شده‌اند و از آنها در حملات مهاجمان دولتی و گروه‌های جرایم اینترنتی استفاده شده است. هکرها به طور مکرر شبکه‌های سیستم‌های آسیب‌پذیری شده را اسکن می کنند و در تلاش برای به‌دست‌آوردن اطلاعات احراز هویت برای دسترسی بیشتر هستند.سه آژانس امنیتی و امنیت سایبری آمریکا، شامل آژانس امنیت سایبری و زیرساخت (CISA)، اداره تحقیقات فدرال (FBI) و آژانس امنیت ملی (NSA)، این هکرها را SVR (سرویس اطلاعات خارجی روسیه) خوانده‌اند. بر اساس هشدار امنیتی مشترک آمریکا و انگلیس که در ژوئیه سال ۲۰۲۰ منتشر شد، SVR از چهار نوع از این آسیب‌پذیری‌ها برای هدف قراردادن و نفوذ به شبکه‌های شرکت‌های فعال در ساخت واکسن کرونا استفاده کرده‌اند. آژانس امنیت ملی آمریکا (NSA) نیز در دسامبر سال ۲۰۲۰ به شرکت‌های آمریکایی هشدار داده بود که هکرهای روسی از آسیب‌پذیری VMWare بعنوان پنجمین باگ سوءاستفاده می کنند.با استفاده از آسیب‌پذیری‌های پنجگانه جدید، مهاجمان ممکن است سعی کنند از یک نقطه‌ضعف در یک رایانه یا برنامه سمت اینترنت با استفاده از نرم‌افزار، داده‌ها یا دستورات، استفاده کنند تا رفتاری ناخواسته و یا پیش‌بینی‌نشده‌ای انجام دهند. ممکن است مهاجمان از سرویس‌های از راه دور خارجی که برای دسترسی اولیه در شبکه استفاده می کنند، کمک بگیرند؛ سرویس‌های از راه دور مانند VPN‌ها، Citrix و سایر مکانیزم‌های دسترسی به‌ویژه پروتکل ریموت دسکتاپ (RDP) که به کاربران امکان می‌دهند از مکان‌های خارجی (اینترنت) به منابع شبکه سازمانی داخلی متصل شوند.

استان ها

اجرای طرح پیمایش انشعابات آب مطابق با کاربری های واگذار شده



مدیر دفتر خدمات مشترکین آبفای استان اصفهان از نظارت دقیق و سخت گیرانه بر مصرف آب در کاربری های مختلف خبر داد. میثم اعلایی گفت:طرح پایش های دوره ای محسوس و نامحسوس انشعابات آب با هدف نظارت بر انطباق مصرف آب با کاربری های تعیین شده و استفاده متناسب از ظرفیت مشخص شده، با قدرت در حال اجرا است. وی با بیان این که این طرح به منظور صیانت از حقوق شهروندان عملیاتی می شود، اظهار داشت: لازم است مشترکین، آب شبکه توزیع را فقط مطابق با در کاربری مجاز تعریف شده مصرف کنند در غیر این صورت بر اساس ضوابط و اختیارات قانونی موجود، با متخلفان برخورد می شود. وی با تاکید بر این نکته که مصرف آب در هر نوع کاربری به غیر از کاربری تعریف شده در قرارداد واگذاری انشعاب آب ممنوع است، بیان داشت: نه تنها استفاده از آب شرب برای مواردی همچون ساخت و ساز، غیرمجاز است، بلکه نمی توان از آب کاربری های خانگی برای مصارف غیرخانگی نظیر اماکن تجاری نیز استفاده کرد و انجام این کار خلاف قانون است. وی در ادامه به سیاست سخت گیرانه شرکت آب و فاضلاب استان برای واگذاری انشعاب به اماکن غیر مسکونی مانند باغ، کارواش، استخر و کاربری هایی از این دست پرداخت و افزود: با توجه به این که به دلیل وقوع خشکسالی های مستمر، با بحران کم آبی در استان مواجه هستیم، مدیریت مصارف آب شرب و بهداشت در استان از اهمیت به سزایی برخوردار است و سال هاست که واگذاری آب به مصارف غیر مسکونی مشروط به اخذ تاییدیه در کارگروه تخصیص آب شرکت است .اعلایی ادامه داد: در مواردی که واگذاری انشعاب به کاربری های غیرمسکونی انجام شود، ظرفیت تخصیص یافته فقط در حد تامین آب شرب و بهداشت کارکنان آن مجموعه خواهد بود و شرکت آب و فاضلاب تعهدی در خصوص تامین آب در مصارف غیر از شرب و بهداشت ندارد.

بزرگ‌ترین ریسک بازار رمزارزها

احتمال ریزش بیت‌کوین چقدر است؟

گروه فناوری
Newskasbokar@gmail.com

کارشناسان عقیده دارند فعلا بزرگ‌ترین ریسک بازار رمزارزها تهدید و یا تحریم رمزارزها از سوی وزارت خزانه داری آمریکا است. اما چقدر احتمال دارد این اتفاق رخ دهد؟

یکی از دلایل ریزش بیت‌کوین از محدوده ۶۴ هزار دلار پخش شایعه‌ای بود مبنی بر اینکه وزارت خزانه‌داری آمریکا قرار است با ارز دیجیتال مقابله کند اما به نظر می‌رسد این موضوع فقط در حد یک شایعه بود. حسین شیبانی، کارشناس و تحلیلگر بازارهای مالی عقیده دارد اگر شایعات در مورد تهدیدات نهادهای آمریکایی درست باشد و این نهاد بخواهد این تهدیدها را عملی کند بازار کریپتو دچار هیجان منفی می‌شود و می‌تواند باعث جو منفی در این بازار شود.

اما از طرفی اخبار خوب هم برای رمزارزها کم نیست و این بازار نوپا هر روز در حال گسترش خود در ابعاد جدید است.چند وقت پیش کوین‌بیس بزرگ‌ترین شرکت خرید و فروش ارزهای دیجیتال که درآمدش از کارمزد فروش این ارزها است در بازار نزدک (بورس نیویورک) عرضه شد. روزنامه نیویورک تایمز اعلام کرد که اشتراک خود را با ارزهای دیجیتال نیز در اختیار مردم قرار می‌دهد. شرکت تسلا نیز اعلام کرده است که خودروهای خود را با ارزهای دیجیتال می‌فروشد.

اخبار فاندامنتال به نفع بازار رمزارزهاست اما دولت‌ها نسبت به این بازار جبهه دارند و حتی در ترکیه و هند خرید و فروش ارزهای دیجیتال ممنوع شده است. اما بسیاری از کارشناسان عقیده دارند دولت‌ها هم نمی‌توانند جلوی این ارزها را بگیرند و فقط مقابله با آنها باعث می‌شود شتاب رشد این ارزها گرفته شود. مریم محبی، کارشناس بازارهای مالی گفت: بازارهای مالی از تک تک افراد و دولت‌ها قوی‌تر هستند و در نهایت ضربه را کسی می‌خورد که با بازار لج کرده است.

بعد از اینکه بیت‌کوین سقف تاریخی خود را شکست و به ۶۴ هزار دلار رسید بازار کریپتوکارنسی وارد فاز اصلاحی شد و تا محدوده ۵۰ هزار دلار ریزش کرد. اما فاز اصلاحی بازار کی تمام می‌شود؟

این روزها بازار رمزارزها با ریسک زیادی همراه شده و نوسان زیادی دارد. اما روند صعودی کریپتوکارنسی‌ها دوباره از سر گرفته می‌شود؟ حسین شیبانی، کارشناس و تحلیلگر بازارهای مالی در رابطه با وضعیت بازار رمزارزها گفت: ترس در بازار مانده است و به نظر می‌رسد اصلاح در بازار ادامه دارد. اگر کف‌های حمایتی دیروز شکسته شود رند نزولی ادامه دارد.



این کارشناس در رابطه با احتمال روند نزولی بیت‌کوین گفت: اگر امروز بیت‌کوین به زیر ۵۵ هزار دلار برسد پتانسیل حرکت به زیر عدد ۵۰ هزار دلار را دارد. بیت‌کوین یک محدوده حمایتی قوی بین ۴۴ تا ۴۸ هزار دلار دارد که فکر نمی‌کنم از این محدوده پایین‌تر بیاید.

این کارشناس در ادامه گفت: در روند صعودی قیمت بیت‌کوین، شرایط قیمتی رمزارزهای دیگر متفاوت بود. اما در روند نزولی همه ارزها روندی شبیه به بیت‌کوین دارند و تا زمانی که بیت‌کوین به ثبات نرسد وضعیت بازار همین است و ریزش بیت‌کوین همه ارزها را نزولی می‌کند. اصلاح دیروز هم قوی نبود و به نظر می‌رسه زور اصلاح دارد کم می‌شود. شیبانی با اشاره به بزرگ‌ترین ریسک بازار گفت: بزرگ‌ترین ریسک بازار این است که وزارت خزانه‌داری آمریکا شایعاتی را که در مورد تهدیدهای علیه بیت‌کوین مطرح شده را عملی کند اما فکر نمی‌کنم فعلا این اتفاق بیفتد.

پیش بینی صرفه جویی ۱ میلیارد دلاری با تولید ۱۴ میلیون گوشی ایرانی

معاون فناوری وزارت ارتباطات گفت: پیش بینی می‌شود صرفه‌جویی ارزی بیش از یک میلیارد دلاری با تولید ۱۴ میلیون دستگاه گوشی همراه هوشمند حاصل شود.ستار هاشمی «معاون فناوری و نوآوری وزارت ارتباطات» با اعلام فراخوان حمایت از تولید گوشی همراه هوشمند و تبلت، از تولیدکنندگان واجد شرایط دعوت کرد تا در این طرح ملی شرکت کنند.

معاون فناوری و نوآوری وزارت ارتباطات و فناوری اطلاعات اظهار کرد: با هدف عمل به منویات مقام معظم رهبری و تحقق شعار سال با عنوان «تولید، پشتیبانی‌ها، مانع‌زدایی‌ها» اجرای برنامه حمایتی دولت برای افزایش سهم بازار گوشی های هوشمند تلفن همراه تولید داخل در وزارت ارتباطات و فناوری اطلاعات آغاز شد.

وی تصریح کرد: از سال ۹۸ شناسایی تولید تلفن همراه هوشمند، حرکت در عرضه و تقاضا، ظرفیت سازی در بازار و بهره‌مندی از ظرفیت اپراتوری در حوزه ارتباطات در قالب یک برنامه منسجم به صورت یک ماموریت ویژه در دستور کار معاونت فناوری و نوآوری وزارت ارتباطات و فناوری اطلاعات قرار گرفت که لازم بود پیش از تخصیص و راهبری منابع مالی، اقدامات و تعاملات جدی با تمامی بازیگران و ذینفعان حوزه گوشی تلفن هوشمند صورت گیرد.

معاون فناوری و نوآوری وزارت ارتباطات و فناوری اطلاعات خاطرنشان کرد: این معاونت برنامه حمایتی جامعی را با همکاری نهادهای ذی‌ربط از جمله سازمان برنامه و بودجه کشور، وزارت صمت، مرکز ملی فضای مجازی و بخش خصوصی فعال در حوزه تولید و واردات گوشی همراه هوشمند پیگیری کرد در نهایت منجر به تدوین «طرح جامع حمایت از توسعه زیست‌بوم همراه، توسعه بازار و فناوری تولید گوشی های هوشمند داخلی» شد. هاشمی درباره هدف اجرای این طرح توضیح داد: ارتقای سهم اقتصاد دیجیتال در توسعه ارتباطات، بهره‌مندی اقشار جامعه از ابزارهای نوین ارتباطی، توسعه عدالت ارتباطی با تولید گوشی همراه هوشمند و تبلت از طریق تامین زیرساخت‌های تولید شامل تامین فضای تولید، تست و ارزیابی محصولات و تامین مالی واحدهای تولیدی و در نهایت تحقق اهداف مصوب شورای عالی فضای مجازی مبنی بر دستیابی به ۲۰ درصد از سهم بازار گوشی های هوشمند به تولیدات داخلی تا سال را از جمله اهداف این طرح ۱۴۰۴ ذکر کرد.وی افزود: در طرح مذکور حمایت مالی از طریق اعطای تسهیلات کم بهره و یارانه سود برای سرمایه گذاری ثابت، سرمایه در گردش، تحقیق و توسعه و صادرات محصولات در نظر گرفته شده است.معاون فناوری و نوآوری وزارت ارتباطات و فناوری اطلاعات بیان کرد: با دستور و مساعدت رییس جمهوری به نهادهای ذیربط و موافقت سازمان برنامه و بودجه مبنی بر تأمین منابع مالی طرح از محل تبصره «۱۸» قانون بودجه مرتبط با وجوه اداره شده وزارت ارتباطات و فناوری اطلاعات، طرح مذکور با راهبری معاونت فناوری و نوآوری وزارت اجرا می‌شود. وی ادامه داد: این معاونت با اعلام «فراخوان حمایت از تولید گوشی همراه هوشمند و تبلت» از تولیدکنندگان واجد شرایط دعوت می کند تا در این طرح ملی شرکت کنند، این طرح بر مبنای سیاست توسعه صنعتی زیست بوم همراه هوشمند تدوین شده است.هاشمی گفت: مزایای اجرای این طرح شامل: جلب مشارکت تولیدکنندگان با مشخصه‌های تولیدی باکیفیت و تسهیل در دستیابی آنها به بازارهای جهانی و صادرات محصولات، ایجاد ظرفیت تولید با فناوری SKD با مشارکت و حمایت تولیدکنندگان برتر و ارتقای فناوری تولید حداقل به‌صورت CKD و افزایش عمق ساخت و توانمندی‌های داخلی و ایجاد مزیت رقابتی گوشی تلفن همراه ایرانی در بازار داخلی و بازار منطقه در سال‌های اجرایی است.

وی افزود: حمایت از بخش عرضه(تولیدکننده) و تقاضا (مصرف کننده) با تأکید بر عدالت ارتباطی و نیز اقدامات بنیادی در حوزه تجهیزات همراه هوشمند از جمله تحقیق و توسعه و دستیابی به فاز طراحی محصول، سرویس‌های پایه و نرم‌افزار از ویژگی‌های دیگر این طرح است. هاشمی تصریح کرد: پیش بینی می‌شود تا پایان دوره ۵ ساله اجرای این طرح، ایجاد اشتغال پایدار برای ۴۳ هزار نفر به صورت مستقیم و غیرمستقیم و صرفه‌جویی ارزی بیش از یک میلیارد دلار با تولید ۱۴ میلیون دستگاه گوشی همراه هوشمند و تبلت را شاهد باشیم.معاون فناوری و نوآوری وزارت ارتباطات و فناوری اطلاعات خاطرنشان کرد: علاوه بر حمایتهای مالی مستقیم، پیش بینی شده است که بر اساس توافق‌های صورت گرفته با بانک ها و موسسات مالی پرداخت تسهیلات به واحدهای تولیدی از منابع داخلی بانک ها انجام شده و وزارت متبوع در چارچوب دستورالعمل های قانونی نسبت به پرداخت یارانه سود تسهیلات مذکور اقدام کند و این موجب تخصیص منابع مالی قابل توجهی به منظور تامین و استقرار تجهیزات خطوط تولید می‌شود. هاشمی تصریح کرد: با مشارکت اپراتورها و باندلینگ سرویس‌های ارتباطی روی سیم کارت منصوبه در گوشی های ایرانی و تامین پلتفرم‌های فروش اقساطی گوشی به مصرف کنندگان نهایی به صورت B۲B و B۲C، حرکت خوبی در بخش تقاضای گوشی هوشمند تولید داخل ایجاد می‌شود و به اهداف در نظر گرفته شده در سهم بازار دست می‌یابیم.

پشت پرده جریمه سنگین اپراتورها به بهانه اخلال در شبکه های اجتماعی

«دستور جلسات کمیته تعیین مصادیق مجرمانه به درخواست نمایندگان دولت محرمانه شده‌اند و همین امر موجب شده تا دولت از تصمیماتی که خود آمر آن بوده برای جهت دهی به افکار عمومی بهره‌برداری کند.»

اپلیکیشن شبکه اجتماعی چت صوتی تحت عنوان کلاب هاوس (Clubhouse) در سال ۹۸ راه اندازی شد و با حمایت‌های کلان سرمایه گذاران خارجی هویت تازه‌ای یافت و راه خود را به گوشی های کاربران اینترنتی پیدا کرد. این برنامه در ماه‌های ابتدایی انتشار و همه گیری ویروس کووید ۱۹ و همچنین پس از سرمایه‌گذاری ۱۲ میلیون دلاری از شرکتی که توسط مارک اندرسین راه اندازی شده محبوبیت پیدا کرد. شبکه اجتماعی کلاب هاوس به‌تازگی موفق به جذب سرمایه «اندروچن» از شرکت «اندرسن هورورویتز» و چند شرکت دیگر از جمله DST Global و Tiger Global بوده است و حالا ارزش این شرکت به حدود ۴ میلیارد دلار رسیده است.کلاب هاوس دارای طیف گسترده‌ای از اتاق‌های مجازی با مکالمه در موضوعات مختلف به عنوان برنامه‌های گفت‌وگو، موسیقی، اجراها و از همه مهم‌تر در وضعیت کنونی کشور ما بحث‌های سیاسی است. با ورود چهره‌های شاخص و همچنین مسولان کشور، فضای داغی در مکالمات مجازی کلاب هاوس پیدا شده و هویت خاصی به این فضا بخشیده است.استفاده از نام افراد شناخته شده در جهان مهم‌ترین ترفند این شبکه اجتماعی برای عمومی شدن بود. بصورتی که در فضای کشور ایران حضور وزیر امور خارجه و وزیر ارتباطات و فناوری اطلاعات بود که در ابتدا به این شبکه اجتماعی هویت بخشید. در ادامه شاهد ورود گسترده چهره‌های سیاسی و شناخته شده جامعه به این شبکه اجتماعی بودیم و به دنبال آن مباحث مطرح شده پس از ورود این قشر در رسانه‌های رسمی کشور به خود کلاب هاوس رسمیت بخشید.اما استقبال ویژه عموم از این شبکه اجتماعی مدتی بعد به یک محل اختلاف برای مراجع تصمیم‌گیر تبدیل شد، به طوری که مسئولان مرتبط در شبکه های اجتماعی خود نسبت به اتفاقات پیرامون کلاب هاوس واکنش نشان دادند. موضوعی که منجر به آن می‌شد تا کلاب هاوس هم به جرگه شبکه‌های اجتماعی فیلتر شده غربی در کشور بپیوندد.

به دنبال این مسائل پس از تعطیلات نوروزی سال ۱۴۰۰، دادستان کل کشور اعلام کرد که در حال حاضر برنامه‌ای برای فیلتر کلاب هاوس در کشور وجود ندارد و همچنین محمد جواد آذری جهرمی در یکی از گفت‌وگوهای جلسات کلاب هاوس اعلام کرده بود که خبری از دستور فیلترینگ کلاب هاوس نیست.

اما در تاریخ ۱۹ فروردین شبکه اجتماعی کلاب هاوس با اختلالی بر روی اپراتور های تلفن همراه برخوردار شد موضوعی که با پیگیری برخی از رسانه‌ها به این نتیجه رسید که هیچ یک از این اپراتورها دستوری مبنی بر فیلتر کردن کلاب هاوس از هیچ نهادی دریافت نکرده‌اند و این اختلال‌ها بصورت کاملا اتفاقی رخ داده است و در این میان وزارت ارتباطات تاکید می کند اپراتورهای تلفن همراه دریافت حکم یا اختلال عمدی را رد می کنند اما در ادامه، شواهد وجود اختلالی جدی را در این شبکه نشان می‌دهد. کمی بعد حسین مجلسی‌راد، مدیرکل حوزه ریاست همراه اول شایعه صدور حکم قضائی فیلتر کلاب هاوس را رد می کند و می گوید: "هیچ حکم قضایی یا دستوری از کارگروه فیلترینگ برای ما ارسال نشده است." در ادامه وزارت ارتباطات این اختلال ها را غیرعادی دانسته و سازمان تنظیم مقررات با ارسال هشداری به اپراتورهای کشور به آنها اولتیماتوم ۲۴ ساعته واگذار می کند تا اختلال بوجود آمده را در این شبکه برطرف کنند و از آنها رونوشت نامه قضایی در صورت وجود را خواستار می‌شود. در متن این نامه ارسالی آمده است که در صورت استمرار اختلال‌های بوجود آمده با توجه به جمع آوری ادله فنی، گزارش رخداد جرم، برای پیگیری قضایی به دادسرا ارائه و درخواست پیگرد عاملان اختلال پیگیری خواهد شد. لازم به ذکر است هشدار مذکور به استناد ماده ۷۳۷ قانون مجازات اسلامی که ایجاد اختلال در ارتباطات را جرم‌انگاری کرده مورد استفاده قرار گرفته است.باید خاطرنشان کرد بحث فیلتر شدن کلاب هاوس برای اولین بار در گروه مصاحبه با رئیس کل بانک مرکزی در این شبکه توسط کاربران اعلام شد؛ در همان زمان و همان گروه وزیر ارتباطات این موضوع را تکذیب می کند. حال بیش از ۱۰ روز است که کاربران اپراتورهای تلفن همراه بدون فیلترشکن امکان دسترسی به این شبکه اجتماعی را ندارند. همچنین پس از اولتیماتوم ۲۴ ساعته وزارت ارتباطات به اپراتورهای کشور همچنان اختلال این شبکه برطرف نشده است و به دنبال همین موضوع وزارت ارتباطات و فناوری اطلاعات شکایت علیه مدیران این اپراتورها نزد دادستانی تهران را گام بعدی خود قرار داده است که سیدجمال هادیان، رییس مرکز روابط عمومی و اطلاع رسانی وزارت ارتباطات و فناوری اطلاعات نیز در توییتی به همین مورد ذکر شده اشاره می کند.وزارت ارتباطات وفناوری اطلاعات برای برداشته شدن اختلال های پیش آمده ۳ اقدام مهم را در دستور کار خود قرار داده است. در گام اول سازمان تنظیم مقررات و ارتباطات رادیویی خود را موظف به جمع‌آوری مستندات فنی، همراه با اولتیماتوم ۲۴ ساعته برای همکاری اپراتورها دانست. در گام دوم درصورتی که فرصت ۲۴ ساعته اپراتورها به اتمام برسد و آنها اقدامی را برای رفع مشکل انجام ندهند رگولاتوری خود را موظف به اجرای جریمه روزانه ۵۰ میلیارد تومانی می‌داند. در گام سوم در صورت مرتفع نشدن اختلال پیش آمده از سوی اپراتورها پس از گذشت دو هفته حکم ۲ سال تعلیق از فروش و کاهش مدت پروانه در نظر گرفته خواهد شد.علیرضا معزی، معاون ارتباطات و اطلاع‌رسانی دفتر رئیس جمهوری در توییتی اعلام کرد: به پیشنهاد وزیر ارتباطات در هیئت وزیران جرائم سنگینی به خاطر این تخلف اپراتورها در نظر گرفته شده است.

اما از طرفی دیگر «مجتبی توانگر» نماینده و رییس کمیته اقتصاد انرژی مجلس در توییتی تلویحا اعلام کرده که دستور فیلترینگ کلاب‌هاوس صادر شده اما محرمانه است. او در این توییت بیان داشت: «دستور جلسات کمیته تعیین مصادیق مجرمانه به درخواست نمایندگان دولت محرمانه شده‌اند و همین امر موجب شده تا دولت از تصمیماتی که خود آمر آن بوده برای جهت دهی به افکار عمومی بهره‌برداری کند.» بنابراین باید دید آیا حرکت وزارت ارتباطات در خصوص شفاف سازی ماجرای فیلترینگ کلاب هاوس فرار رو به جلو حساب می‌شود یا خیر؟ همچنین با توجه به اظهارات مقامات باید دید فیلترینگ شبکه اجتماعی کلاب‌هاوس به مقصد مشخصی خواهد رسید یا در هاله‌ای از ابهام باقی خواهد ماند؟

کلاب هاوس حالا ظاهرا حدود ۱۰ میلیون کاربر فعال هفتگی دارد و امسال تعداد کارمندان خود را چهار برابر کرده تا بتواند با چالش‌های موجود کنار بیاید و راحت‌تر به رشد خود ادامه دهد.در نهایت آینده این شبکه اجتماعی همچنان شفاف نیست و معلوم نیست در آینده همان سیاست شبکه های اجتماعی دیگر را در پیش خواهد گرفت و یا سرنوشت دیگری برای آن رقم خواهد خورد.

امکان حضور رایگان شرکت های IT در نشست نرم افزار اروپا

سازمان نظام صنفی رایانه ای اعلام کرد که امکان حضور رایگان و ویژه شرکتهای IT ایرانی در بزرگترین نشست نرم افزار اروپا را فراهم کرده است.ششمین نشست دوسالانه Software Days با همکاری دولت‌های اتریش و سوئد ۲۰ تا ۲۲ اردیبهشت سال جاری برگزار می‌شود.امسال برای نخستین بار به دلیل همه گیری ویروس کرونا، این نشست به صورت آنلاین برگزار می‌شود و به همین دلیل می تواند فرصت خوبی برای حضور شرکت‌های ایرانی در این نشست بین المللی باشد.نشست Software Days بزرگترین نشست نرم افزار در اروپای مرکزی است که هر دو سال یک‌بار در شهر وین اتریش برگزار می‌شود.پیرو مذاکرات انجام شده با «شبکه کسب و کار اروپا» و حمایت «معاونت علمی و فناوری ریاست جمهوری»، «مرکز تحول و پیشرفت» و «ستاد اقتصاد دیجیتال و هوشمند سازی»، امکان حضور رایگان و ویژه شرکت‌های ICT ایرانی در بزرگترین نشست نرم‌افزار اروپا فراهم شده است.در این نشست بیش از ۲۰۰۰ شرکت، مؤسسه آموزش و تحقیقاتی، دانشگاه و سرمایه گذار حضور خواهند داشت. علاوه بر جلسات B۲B، امکان استفاده از سخنرانی‌های کلیدی و کارگاه‌های تخصصی که توسط شرکت‌هایی مانند Ericson، Linkedin، Amazon، SAAB و ... برگزار خواهد شد نیز وجود دارد.

کسب‌وکار
روزنامه فرهنگی و اقتصادی کسب و کار
پنج شنبه ۲ اردیبهشت ماه ۱۴۰۰ | سال هشتم | شماره ۲۱۸۰
صاحب امتیاز و مدیر مسئول: دکتر مینا مهرنوش
سردبیر: مریم بابائی
عضو انجمن صنفی روزنامه های غیردولتی و مدیران رسانه
www.kasbokarnews.ir پایگاه خبری کسب و کار
روزنامه کسب و کار ۳۷ ۸۸۲۶۰۴۴۷
فاکس
نشانی: تهران، خیابان سهروردی شمالی، میدان پالیزی، خیابان قدی‌نبش کوچه یازدهم، پلاک ۵۰
کدپستی: ۱۵۵۷۹۱۱۱۳
توزیع: کسب و کار
آیین‌نامه اخلاق حرفه‌ای: WWW.KASBOKARNEWS.IR
چاپ: گلریز
پیامک: ۳۰۰۰۴۸۰۰
وب‌سایت: WWW.KASBOKARNEWS.IR
آدرس الکترونیکی: newskasbokar@gmail.com