

پاکسازی ارتفاعات هاردنگ از زباله توسط گروه کوهنوردی شرکت آبفا استان اصفهان

کوهنوردان علاقه مند به محیط زیست شرکت آبفا استان اصفهان ارتفاعات هاردنگ لنجان را از وجود زباله پاکسازی کردند. سرپرست گروه کوهنوردی آبفای استان اصفهان اظهار داشت: بر اساس مسئولیت اجتماعی که همه افراد به ویژه آبفای استان اصفهان بر عهده دارد، در مسیر کوهستان به طبیعت گردها و به ویژه کودکان و نوجوانان آموزش می دهیم که بخشی از آب شرب کشور از مناطق کوهستانی تامین می شود، بنابراین با توجه به اینکه بحران کم آبی، کشور را تهدید می کند، حفاظت از منابع آبی امری مهم و اجتناب ناپذیر است.فرود نصیری گفت: گردشگران باید ضامن جمع آوری زباله های تولیدی خود باشند، زیرا حجم زیاد زباله در محیط های کوهستانی، منابع آب و گونه های جانوری را تهدید می کند . زباله های خشک به خصوص بطری های پلاستیکی، بیشترین حجم زباله های کوهستان را تشکیل میدهند. وی تصریح کرد: بر اساس مسئولسیت اجتماعی شرکت، در فروردین ماه جاری گروه ۱۰ نفری کوهنوردی دوست دار طبیعت آبفا استان اصفهان ، از مسیر ۳ هزار متری ارتفاعات هاردنگ ، بیش از ۱۰ کیلوگرم زباله را جمع آوری کردند.

شرکت آب و فاضلاب رتبه برتر در حوزه مدیریت سبز را کسب کرد

شرکت آب و فاضلاب به عنوان دستگاه برتر در حوزه مدیریت سبز استان قم معرفی شد و مورد تقدیر قرار گرفت. به گزارش روابط عمومی شرکت آب و فاضلاب استان قم، با ارزیابی‌های صورت گرفته از سوی اداره کل محیط زیست استان، شرکت آب و فاضلاب موفق شد با کسب امتیازات لازم در شاخص‌های اعلامی به عنوان دستگاه برتر در حوزه مدیریت سبز استان قم دست یابد.

در همین راستا سید رضا موسوی مشکینی مدیرکل حفاظت محیط زیست استان قم با اهدا لوح تقدیری از تلاش‌های مدیرعامل و کارکنان شرکت آب و فاضلاب استان در راستای کسب رتبه برتر در حوزه مدیریت سبز و توسعه فرهنگ زیست‌محیطی قدردانی کرد.

مدیر دفتر توسعه پایدار و مدیریت مصرف شرکت آب و فاضلاب استان قم پایش مصرف انرژی، جلوگیری از اتلاف انرژی، اصلاح سیستم روشنایی، پایش مصرف آب، جلوگیری از اتلاف منابع آب، مدیریت مصرف آب در فضای سبز، کاهش پسماند، تفکیک پسماند، بازیافت پسماند و آموزش و فرهنگ‌سازی از جمله اقدامات مثمر ثمر این شرکت در راستای اجرای برنامه مدیریت سبز در سال گذشته برشمرد.

به گفته حسن فرمانی انتظام، نصب کنتور در هر واحد برای پایش میزان مصرف انرژی، شناسایی فعالیت‌های پرمصرف انرژی و تلاش برای مدیریت مصرف، نگهداری پیشگیرانه از تجهیزات ، شامل گرم‌کننده و سیستم تهویه، نصب شیشه‌های دوجداره، نصب دیزل ژنراتور KW۲۰۰، استفاده از انرژی خورشیدی، استفاده از لامپ‌های کم‌مصرف به ویژه در مکان‌های پرمصرف، نصب تایمر و سنسورهای حرکتی در موقعیت‌های ویژه از جمله اقداماتی است که در این زمینه در شرکت آب و فاضلاب استان قم به انجام رسیده است.

وی همچنین شناسایی فعالیت‌های پرمصرف آب، ایجاد سیستم بازچرخانی آب در ساختمان‌ها، نصب شیرهای چشمی اتوماتیک در سرویس‌های بهداشتی، تجهیز فضاهای سبز شرکت به سیستم آبیاری قطره‌ای از نوع آبیاری بارانی، نصب دستگاه ذخیره آب، الکترونیکی کردن گردش کار اداری و بایگانی اسناد، استفاده از کاغذ بازیافتی، تعبیه سطل تفکیک زباله در ساختمان‌ها، قرارداد با تولیدکنندگان قطعات و اتصالات چدنی جهت تهیه لوازم موردنیاز شرکت با استفاده از ضایعات چدنی شبکه فرسوده و برگزاری دوره آموزشی مدیریت انرژی را از دیگر اقدامات انجام شده در راستای اجرای برنامه مدیریت سبز ذکر کرد.

سرپرست دفتر ارتباط با مشتریان آبفای استان قم منصوب شد

طی احکامی قاسم معارف‌وند به عنوان سرپرست دفتر ارتباط با مشتریان و حسن راحبی به عنوان فرمانده پایگاه بسیج شرکت آب و فاضلاب استان قم منصوب شد.

به گزارش روابط عمومی شرکت آب و فاضلاب استان قم، دکتر علی جان صادق پور مدیرعامل شرکت آب و فاضلاب استان قم طی حکمی قاسم معارف وند را به عنوان سرپرست دفتر ارتباط با مشتریان منصوب کرد.

مدیرعامل شرکت آبفای قم در حکم خود خطاب به معارف‌وند تأکید کرده است: "با بهره‌گیری از امکانات و کارکنان پرتلاش و متعهد و نیز هماهنگی با مجموعه معاونین و مدیران و کارشناسان شرکت نسبت به انجام وظایف مربوطه اقدام نمایید. بدیهی است عملکرد جنابعالی سالانه و بر اساس شاخص‌های تعیین شده ارزیابی می‌شود."

همچنین دکتر صادق پور از تلاش‌های صادقانه علی‌اصغر جعفری کافی آباد مدیر دفتر ارتباط با مشتریان (سامانه ۱۲۲) آبفای قم که به درجه بازنشستگی نائل شد قدردانی کرد.

مدیرعامل شرکت آب و فاضلاب استان قم در حکمی دیگر حسن راحبی را به عنوان " فرمانده پایگاه بسیج و سرپرست جایگاه شاهدان انقلاب " این شرکت منصوب و از تلاش‌های رضا محمدصادقی تقدیر کرد.

گام‌های بلند «سایپای نوین» در سالی که گذشت

هنر برنامه‌ریزی در خدمت تحول سایپا

در یک سالی که گذشت، گروه خودروسازی سایپا موفق شد در بسیاری از زمینه‌ها به دستاوردهای قابل توجهی دست پیدا کند که توقف کامل تولید پراید، ارائه مدل‌هایی جدید از محصولات قبلی، عرضه خودرو به روز و باکیفیت شاهین به بازار و افزایش تیراژ تولید در سال تحریم و کرونا از جمله مهمترین آنها بود.

به گزارش روزنامه سپهرایرانیان به نقل از سایپانیوز، تمامی این دستاوردها در شرایطی که سخت ترین تحریم ها در مورد صنعت خودرو اعمال شد و از نظر تامین ارز، چالش های متعددی وجود داشت. از طرفی دیگر، شیوع ویروس کرونا عامل دیگری شد تا بر فرآیند تولید خودرو اثر بگذارد، گروه خودروسازی سایپا ضمن رشد تولید خودرو، توانست کسری تولید سال های ۹۷ و ۹۸ را جبران کند. آمار تولید محصولات سایپا در سال ۹۹ نشان می‌دهد که بیش از ۴۲۰ هزار دستگاه خودرو تولید شده است. این امر گویای رشد ۱۵ درصدی تولید خودرو و تحقق ۹۲.۸ درصد تولید تجمعی است.

پایان کابوس معوقات

یکی از چالش هایی که گروه خودروسازی سایپا تا سال ۹۷ با آن روبرو بود، تعهدات معوق، پرونده‌های اتوخدمت و پاسخگویی به تعهدات غیرقابل تحویل بود به گونه ای که در بهمن‌ماه سال ۹۷ نزدیک به ۵۴۰ هزار دستگاه تعهد وجود داشت اما با تلاش و همت شبانه‌روزی مدیران متعهد، کارگران سختکوش، زنجیره تامین و شبکه نمایندگی‌های سایپا در سراسر کشور هر ساله تعداد بسیار زیادی از این تعهدات، تحویل مشتریان شد. بر این اساس تعهدات معوق از ۲۵۴ هزار دستگاه تنها به ۲۵ هزار دستگاه رسیده است و تمام بخش‌ها در تلاش هستند تا با قید فوریت خودروهای باقیمانده را تولید و تحویل مشتریان دهند. گام دیگری که سایپا در سال گذشته برداشت و باعث شد رضایت مشتریان گروه خودروسازی سایپا به دست آید، به صفر رساندن پرونده های بلاتکلیف اتو خدمت بود. برای اجرای این مهم، ۱۱۴ هزار دستگاه خودرو تحویل مشتریان شد.

موضوع دیگری که گروه خودروسازی سایپا در سال گذشته با جدیت آن را دنبال کرد، کاهش تعهدات بحرانی غیرقابل تحویل برندهای رنو و برلیانس بود. در این حوزه، سایپا حدود ۵۶ هزار دستگاه تعهد داشت که به دلیل خروج شرکت ها از ایران و افزایش بی سابقه تحریم های صنعت خودرو امکان تولید و حتی واردات این خودروها نبود. از این رو با اجرای طرح جایگزین به بخش زیادی از درخواست ها پاسخ داده شد به شکلی که در حال حاضر در این بخش میزان تعهدات سایپا به کمتر از ۱۰ هزار دستگاه رسیده است.

وداع با فناوری قدیمی

سایپا در راستای برنامه ریزی توسعه ای خود با هدف ایجاد تحول، در اوایل سال گذشته خودرو پراید را با فناوری قدیمی و پس از سه دهه تولید کنار گذاشت و جای آن را به خودروهای جدید داد. سالیان متمادی صحبت خروج پراید از خطوط تولید بود اما در نهایت این مهم در سال ۹۹ و با تاکید و پیگیری سیدجواد سلیمانی، اتفاق افتاد. زمانی که پراید کنار گذاشته شد برخی نگران بودند که ظرفیت خالی شده بر بازار و تیراژ تولید سایپا اثر بگذارد، اما سایپا با اجرای یک برنامه دقیق، ظرفیت از دست رفته را با افزایش بیش از ۶۰ درصدی محصولات جدید جبران کرد. هفت ستاره جدید در آسمان کیفیت سایپا در بررسی کارنامه یکسال گذشته سایپا می توان به کسب و افزایش ۷ ستاره کیفی جدید برای محصولات سایپا اشاره کرد. افزایش یک ستاره کیفی برای محصولات تیبا، تیبا۲، ساینا و وانت۱۵۱ از اتفاق های خوشایند سال ۹۹ در مجموعه سایپا بوده است. به گونه ای که خودروهای یاد شده به ۳ ستاره ارتقا پیدا کردند. خودرو کوییک هم که بسیار مورد استقبال مردم قرار گرفته، اکنون ۴ ستاره کیفی دارد. در این میان کامیون الوند هم با ۴ ستاره کیفی در حال تولید شدن است و بر این اساس می توان گفت سال گذشته سطح کیفی محصولات سایپا به طور محسوسی بهبود پیدا کرده است.

رکوردشکنی های تولیدی در شرکت های گروه

در سالی که پشت سر گذاشتیم دو شرکت از گروه خودروسازی سایپا در تولید رکورد زدند؛ شرکت زامیاد رکورد تولید خود در ۹ سال گذشته را شکست و رشد ۲.۵ درصدی را نیز ثبت کرد. این مجموعه در سالی که پشت سر گذاشته شد ۳۵ هزار و ۴۱۲ دستگاه خودرو تولید کرد و موفق شد ۹۱ درصد از برنامه پیش‌بینی شده تولید تجمعی خود را محقق کند.



اتفاق مهم دیگری که در سال ۹۹ رخ داد، افزایش ۶۳ درصدی تولید در شرکت مگاموتور بود. این مجموعه در طراحی و تولید قوای محرکه صنعت خودرو فعالیت می کند و همواره در تلاش است که از تکنولوژی‌های برتر بهره ببرد. چهره های جدید در سبد محصولات سایپا سایپا در دو سال گذشته برنامه های متعددی را برای بازگرداندن اعتماد عمومی و جلب رضایت مشتریان اجرا کرده که یکی از آنها طراحی و تولید خودروهای جدید بر اساس سلایق مشتریان و نیاز بازار است. بر این اساس در سال گذشته عرضه خودروهای ساینا.اس، کوییک.اس و شاهین به بازار اتفاق افتاد و از خودروهای اطلس و کراس اوور آریا که قرار است در سال جاری وارد بازار شود، رونمایی شد. در آخرین روزهای سال گذشته هم، همزمان با رونمایی از اپلیکیشن مشتریان سایپا، نخستین سری از خودروهای شاهین، تحویل تعدادی از مشتریان شد. اپلیکیشن سایپا با هدف تسهیل و تسریع در دسترسی مشتریان به سرویس‌های مختلف راه‌اندازی شده است. شاهین سایپا که در زمره خودروهای طراحی و تولید شده توسط مهندسان داخلی است مجهز به فناوری‌های به روز بوده و طراحی بدنه آن با فولادهای بسیار مستحکم رقیب جدی خودروهای خارجی هم کلاس خود است. در این میان گروه خودروسازی سایپا تلاش کرده است این خودرو را با کیفیت بالا تولید و به مشتریان عرضه کند به گونه‌ای که برای نخستین بار در صنعت خودرو ایران، یک خودرو تولید داخل با گارانتی سه ساله یا پیمایش ۶۰ هزار کیلومتر به مشتریان تحویل داده می شود.

مدیرکل دفتر صنایع معدنی وزارت صمت:

تلاش وزارت صمت راه اندازی هرچه سریعتر پروژه نورد گرم ۲ است

مدیرکل دفتر صنایع معدنی وزارت صمت در خصوص نقش شرکت فولاد مبارکه در توسعه صنعت فولاد کشور گفت: فولادمبارکه یک شرکت فولادی بسیار عظیم و تولیدکننده ورق برای کلیه مصارف کشور است. این شرکت برای کل کشور شناخته شده بوده و تولید، مصرف و میزان صادرات این شرکت نیز کاملا مشخص است.سیف اله امیری در ادامه افزود: در شرایط فعلی نیز در صورتی که شرکت فولاد مبارکه نباشد، کلیه واحدهای ما تعطیل خواهند شد، در واقع این شرکت یکی از قدیمی‌ترین و بزرگترین شرکت‌های فولادی کشور بوده و چشم و چراغ این ملت است.

وی درباره نقش شرکت فولاد مبارکه در طرح‌های توسعه ای فولاد کشور نیز گفت: نقش شرکت فولاد مبارکه در رسیدن به اهداف تعریف شده برای صنعت فولاد کشور در افق ۱۴۰۴ مثبت بوده و این شرکت اهداف خود در طرحهای توسعه ای را محقق کرده است، به ویژه با پروژه جدید این شرکت یعنی واحد نورد گرم ۲ که برنامه‌ریزی و تلاش برای راه اندازی آن انجام داده، می‌تواند بخش عمده ای از مشکلات کشور را برای تامین مواد اولیه و انواع ورق را رفع کند.

مدیرکل دفتر صنایع معدنی وزارت صمت درباره حمایت این وزارتخانه از راه اندازی پروژه نورد گرم ۲ فولاد مبارکه نیز گفت: پروژه نورد گرم ۲ فولاد مبارکه کار بسیار بزرگی است که کلنگ زنی آن در سال گذشته انجام شد و اکنون جلسات مربوط به راه اندازی آن در ایمیدرو در حال برگزار شدن است. چند روز گذشته نیز جلسه ای در این زمینه مهندس جعفری رییس هیات عامل ایمیدرو نیز تشکیل دادند. البته یکسری مشکلات برای راه اندازی آن وجود دارد که باید هرچه زودتر حل شود. هرچند خوشبختانه همت و تلاش مهندس عظیمیان مدیرعامل شرکت فولاد مبارکه نیز بر این است که این پروژه هرچه زودتر انجام شود. هرچند برای راه اندازی تمامی پروژه‌های تعریف شده برای صنعت فولاد یکسری مشکلات در مسیر راه وجود دارد که باید مرتفع شوند.

به گفته امیری، همت وزارت صمت بر این است که هرچه زودتر پروژه نورد گرم ۲ شرکت فولاد مبارکه راه اندازی شود زیرا با اضافه شدن محصولات تولیدی این واحد، مشکلات ورق گرم کشور حل خواهد شد و دیگر دغدغه های بازار همچون قیمتها وجود نخواهد داشت.

شایان ذکر است کلنگ پروژه نورد گرم ۲ شرکت فولاد مبارکه در سال گذشته توسط سرپرست وزارت صمت به زمین زده شده و طبق پیش بینی های انجام شده، با راه اندازی و بهره برداری از این پروژه استراتژیک، میزان تولید ورق در کشور به بالای ۷ میلیون تن خواهد رسید و صنایعی از جمله صنایع نفت و گاز، لوله‌سازی، خودروسازی و کشتی‌سازی و... برای همیشه از واردات ورق بی نیاز شده و جانی دوباره می گیرند اکنون سالانه دو میلیون تن ورق فولادی به کشور وارد می شود که با اجرای این پروژه نه تنها جلوی این حجم از واردات گرفته می شود بلکه توانایی صادرات نیز به وجود می آید. در واقع علاوه بر اینکه از خروج سالانه ۹۰۰ میلیون یورو ارز از کشور جلوگیری می شود بلکه با صادرات محصولات این بخش، بخشی از ارز مورد نیاز کشور نیز تامین می شود.

توسعه شبکه جمع آوری آبهای سطحی دربزرگراه شهید چمران



شهردار منطقه ۲ از اجرای پروژه توسعه کانال جمع آوری و هدایت آب‌های سطحی بزرگراه شهید چمران خبر داد. به گزارش روابط عمومی شهرداری منطقه۲، حسن صفات با اشاره به ضرورت احداث و ساماندهی شبکه جمع آوری آبهای سطحی جهت جلوگیری از سرازیر شدن آبهای سطحی در معابر در فصول بارندگی گفت: در راستای سیاستهای شهرداری تهران در توسعه تکمیل و به روز کردن شبکه جمع آوری و هدایت آبهای سطحی این طرح عمرانی اجرایی شد. وی با اشاره به اینکه بزرگراه شهید چمران یکی از محورهای اصلی پایتخت است گفت: با توجه به تغییر و تحولات ساختاری ایجاد شده در بدنه این بزرگراه، که مشکلاتی را درجمع آوری و هدایت آبهای سطحی ایجاد کرده بود، احداث کانال جمع آوری آبهای سطحی به عنوان یکی از اولویت طرح ها در دستور کار منطقه قرار گرفت. صفات افزود: شبکه جمع آوری آبهای سطحی در ۵ فاز طراحی و پیش بینی شده است که در سال های گذشته دوفاز آن شامل کانال شرقی بزرگراه چمران حد فاصل دور برگردان شمالی تونل توحید تا میدان توحید و کانال خیابان گلبار تکمیل و به بهره برداری رسید. وی افزود: به منظور هدایت آبهای سطحی ضلع غربی این بزرگراه یک کانال عرضی احداث شد که با تکمیل آن ،آبهای سطحی محور غربی بزرگراه شهید چمران و انهار شمالی و جنوبی خیابان ستارخان از طریق اجرای یک شفت به کانال اصلی منتقل می شود. به گفته شهردار منطقه۲ با احداث این کانال عرضی ، علاوه بر مرتفع شدن مشکل آبگرفتگی میدان توحید ،ضریب ایمنی تونل توحید نیز افزایش یافت. وی افزود: در تداوم اقدامات اجرایی برای رفع مشکل آبگرفتگی محدوده بزرگراه های چمران و جلال آل احمد ، یک کانال عرضی با لوله پلی اتیلن بقطر ۸۰۰ میلی متر و بصورت نقبی اجرا و به بهره برداری رسید. شهردار منطقه ۲ افزود: با احداث این کانال ،آبهای سطحی جاری دربزرگراه شهید چمران درزمان بارندگی‌های فضلی هدایت وجمع آوری می‌شود وازجاری شدن آب درسطح معابر وهمچنین آبگرفتگی دراین مسیرپیشگیری می‌شود.

آبرسانی به مجتمع ۴۱ روستایی تیران و کرون

عملیات اجرای مرحله سوم آبرسانی به مجتمع ۴۱ روستایی شهرستان تیران و کرون با اجرای ۷ کیلومتر خط انتقال آغاز شد.

مدیر آبفای تیران و کرون با بیان اینکه اجرای این طرح در واپسین روزهای سال ۱۳۹۹آغاز شد، اظهار داشت: از دهم اسفند ماه سال گذشته عملیات آبرسانی به روستای قلعه ناظر که بخشی از مجتمع ۴۱ روستایی شهرستان تیران و کرون است، آغاز شده و تاکنون بیش از ۳۵۰۰ متر از خطوط انتقال به اجرا درآمده است.

سعید عابدینی هدف از اجرای این طرح را ارتقای کمی و کیفی آب شرب ساکنان روستای قلعه ناظر برشمرد و اظهار داشت: هم اکنون آب شرب این روستا از طریق منابع محلی تامین می شود که با بهره برداری از این طرح آب شرب ۲۲۷۵ نفر از ساکنان این روستا از سامانه آبرسانی اصفهان بزرگ تامین خواهد شد.

مدیر آبفای تیران و کرون با تاکید بر لزوم تامین پایدار آب شرب روستای قلعه ناظر اظهار داشت: پیش بینی می شود این طرح در خرداد ماه سال جاری به بهره برداری برسد.

عابدینی با بیان اینکه از سال ۱۳۸۴ آبرسانی به مجتمع ۴۱ روستایی تیران و کرون در دستور کار قرار گرفت خاطر نشان ساخت: از آن زمان تا پایان سال گذشته ۳۴ روستا در مجتمع ۴۱ روستایی تیران و کرون تحت پوشش سامانه آبرسانی اصفهان بزرگ قرار گرفته اند.

وی با بیان اینکه با اجرای ۸ کیلومتر خط انتقال دیگر، تمام ۴۱ روستاهای این مجتمع از آب طرح اصفهان بزرگ بهره مند می شوند، تصریح کرد: با اجرای این عملیات، روستاهای کردعلیا، کرد سفلی، دولت آباد، دره بید، گن هران و تقی آباد در مجتمع ۴۱ روستایی تیران و کرون از سامانه آبرسانی اصفهان بزرگ برخوردار می شوند.

مدیرآبفای تیران و کرون با بیان اینکه مرحله سوم طرح آبرسانی به مجتمع ۴۱ روستایی، با مشارکت دهیاری روستای قلعه ناظر اجرایی شده است ، ابراز امیدواری کرد با تامین اعتبارات لازم، مرحله بعدی این طرح که آبرسانی به ۶ روستای باقی مانده در این مجتمع است نیز آغاز شود .

سرای
روزنامه صبح ایران / سال دهم - شماره ۶۲۱
۲۵ فروردین ماه ۱۴۰۰ / با ما همراه شوید
www.serajonline.com - @serajname

تعطیلی بناهای تاریخی و جاذبه‌های گردشگری کاشان

رئیس اداره میراث فرهنگی صنایع دستی و گردشگری شهرستان کاشان گفت:تمام بناهای تاریخی و جاذبه‌های گردشگری کاشان تا بهبود شرایط، تعطیل است و دوستداران میراث‌فرهنگی و گردشگران می‌توانند پس از عبور از موج جدید شیوع بیماری کرونا از این آثار بازدید کنند. مهران سرمدیان گفت: باغ فین، مجموعه سیلک، گنجینه‌های باغ فین و کاشان، خانه‌های تاریخی بروجردی‌ها، عامری‌ها وطباطبایی، حمام سلطان امیراحمد در کاشان از مهمترین بناهای تاریخی این شهرستان هستند. در شهرستان کاشان بیش از ۱۷۰۰ مجموعه تاریخی و گردشگری و طبیعی وجود دارد.

رفع موانع ارائه خدمات پایدار آبفا در شهرها و روستاها

مدیرعامل شرکت آبفا استان اصفهان در اولین جلسه شورای معاونین این شرکت بر مانع زدایی در زمینه ارائه خدمات پایدار آبفا در شهرها و روستاها تاکید کرد.

هاشم امینی با بیان اینکه رهبر انقلاب در ادامه شعار سال ۹۹ که جهش تولید نام داشت، امسال را سال «تولید، پشتیبانی ها و مانع زدایی ها» نام گذاری کردند، عنوان کرد: در سال ۱۴۰۰ تمام تلاش ها در جهت ارتقا و توسعه خدمات آبفا در سطح استان انجام می شود.

وی اعلام کرد: با توجه به کم آب بودن کشور و تکرار خشکسالی، برای سازگاری و کاهش اثرات مخاطرات پیش رو، باید برنامه ریزی داشت و مدیریت منابع آب از اقدامات عملی برای دستیابی به این مهم محسوب می شود.

رئیس هیات مدیره شرکت آبفا استان اصفهان با اشاره به اهمیت مدیریت مصرف آب در کاربری های مختلف عنوان کرد: شاخص‌های بارندگی سال آبی جاری نشان می دهند که منابع آبی کشور وضعیت مطلوبی ندارند و بنابراین برای برون رفت از آثار ناشی از پدیده خشکسالی باید مصرف آب در تمام زمینه ها به خوبی مدیریت شود.

وی با اشاره به اینکه متاسفانه هنوز برخی از مردم موضوع کم آبی را جدی نگرفته اند، ادامه داد: در چند سال اخیر شرکت آبفا استان اصفهان با آموزش، فرهنگ سازی، در اختیار گذاشتن لوازم کاهنده و سیاست‌گذاری‌های مناسب، مشترکین خود را ترغیب به کاهش مصرف نمود و گواه این مطلب کاهش سرانه مصرف آب شرب از ۱۸۶ لیتر در سال ۱۳۸۹ به ۱۵۰ لیتر در شبانه روز در سال ۱۳۹۹ است.

امینی با بیان اینکه استان اصفهان یکی از استان‌های اسیر خشکسالی است که به علت کاهش نزولات جوی و در نتیجه کاهش میزان آب‌های سطحی و زیرزمینی با مشکلات بسیار زیادی دست و پنجه نرم می‌کند تصریح کرد: در دهه اخیر با هدف تامین پایدار آب شرب مشترکین، اقدامات متنوعی در دستور کار قرار گرفته است که از جمله مهم ترین آنها می توان به حفر چاه ها، راه اندازی آب شیرین کن، بهره مندی از سیستم تله متری و تله کنترل، سامانه پایش فشار شبکه، کشف انشعابات غیر مجاز ، توجیه مشترکین پرمصرف و فعالیت های فرهنگی نام برد.

وی با تاکید بر اینکه بهره‌وری منابع آبی باید افزایش یابد اضافه کرد: با توجه به اهمیتی که آب شرب و بهداشت مردم دارد، شرکت آب و فاضلاب استان به گونه‌ای عمل کرد که امروز میزان هدررفت شبکه‌های استان اصفهان کمترین میزان در کشور است و از ۳۴ به ۱۶ درصد در سال ۹۹ رسیده است. وی علت تحقق این مهم را اصلاح و نوسازی شبکه‌های آبرسانی و همکاری خوب مردم اصفهان بیان کرد.

مدیرعامل شرکت آبفا استان اصفهان بر فرهنگ‌سازی مناسب در زمینه مصرف آب تاکید کرد و ادامه داد: برای رفع مشکلات آب نیاز به هم‌گرایی و هم‌اندیشی در بسیاری از بخش ها و دستگاه ها است و بر همین اساس از سال ۱۳۹۷ تا کنون، کارگروه سازگاری با کم آبی در این شرکت تشکیل شده است .

وی توجه به مسائل آموزشی و استفاده از ظرفیت تشکل‌ها را یک ضرورت دانست و خاطرنشان کرد: هم اکنون شرکت آبفا استان اصفهان با بیش از ۱۸ سازمان مردم نهاد در زمینه نهادینه کردن مصرف بهینه آب در جامعه همکاری دارد.

وی خواستار ادامه همکاری خوب رسانه‌ها در زمینه رفع مشکلات کم آبی شد و بیان داشت: تاکنون رسانه ها در زمینه فرهنگ‌سازی مصرف صحیح آب همکاری بسیار مطلوبی با شرکت آبفا داشتند و از این به بعد نیز رسانه‌ها نقش مهمی در آموزش فرهنگ صحیح مصرف در جامعه ایفا خواهند کرد. امینی گفت: راهی جز سازگاری با کم‌آبی نیست و به همین دلیل باید شیوه مصرف اصلاح شود .

مدیرعامل شرکت آب وفاضلاب استان اصفهان افزود: همانند سال های گذشته شرکت آبفا استان اصفهان با توجه به رویکرد ارائه خدمات آبفا به مردم در شهرها و روستاها شعار «حفظ ارزش آب، ارتقای دانش سازمانی، خدمات نوین و پایدار» را به عنوان سرلوحه کار در سال ۱۴۰۰ قرار داده است.

وی با اشاره به اینکه دردهه گذشته فعالان صنعت آبفا در استان اصفهان به دلیل وقوع خشکسالی های پیاپی تلاش های بسیاری را به منظور تامین پایدار آب شرب مردم در سطح استان در دستور کار قرار دادند، عنوان کرد: در سال ۱۴۰۰ به دلیل بارندگی های محدود شرایط سختی از لحاظ تامین پایدار آب شرب مردم در سطح استان پیش رو داریم اما همچون گذشته با مدیریت مصرف بهینه آب می توان بر این چالش غلبه نمود.

اصفهان/رحیمی



بیش از ۱۶ هزار متر لوله گذاری آب در شهرستان زرندیه

مدیر امور آب و فاضلاب شهرستان زرندیه از لوله گذاری آب به طول ۱۶ هزار و سیصد متر در شهرها و روستاهای این شهرستان درقالب اصلاح و توسعه شبکه های توزیع و خطوط انتقال آب ، در سال ۹۹ خبر داد.

به گزارش روابط عمومی شرکت آب و فاضلاب استان مرکزی ، مهندس حمیدرضا کاووسی مدیر امور آب و فاضلاب شهرستان زرندیه در بیان عملکرد یکساله این امور بیان داشت : علاوه بر این میزان لوله گذاری ، ۴۵۰ فقره انشعاب آب شهری و روستایی اصلاح ، ۴۲۰ فقره کنتور خراب تعویض و ۱۰۵ انشعابات غیر مجاز نیزکشف شده است.

وی افزود : جابجایی چاه شماره یک مجتمع پیک و تجهیز آن ، تجهیز چاه جدید مجتمع زرندیه ، جابجایی و حفر چاه شماره ۳ مامونیه وجابجایی چاه شماره دو پرندک ، از دیگر اقدامات صورت گرفته در بخش منابع آب در این شهرستان در سال گذشته بوده است.

مهندس حمیدرضا کاووسی همچنین از اخذ مجوز حفر چاه های جدید در شهرهای زاویه و پرندک و روستاهای تیره و ملارد و اخذ پروانه بهره برداری چاه تیره و پرندک در سال ۹۹ خبر داد.

مدیر امور آب و فاضلاب شهرستان زرندیه با اشاره به اقدامات صورت گرفته در بخش بهره برداری ، اظهار داشت : تعویض تابلو برق چاه در مجتمع پیک و روستای میل و همچنین تعویض خازن های خراب تابلو های برق شهری و سرویس الکتروپمپ های ایستگاه پمپاژ مامونیه درسال گذشته ، از اقدامات این امور در راستای بهره برداری از تاسیسات تامین و توزیع آب می باشد .

وی ادامه داد : تعویض کنتور های خراب منابع و خط انتقال مجتمع زرند ، زاویه ،رحمت آباد و .... ، تعمیر و مرمت حوضچه چشمه مصرقان ، ترمیم و آب بندی مخزن روستای برهموم و تعمیر دستگاه های تله متری در روستاهای ورده و مجتمع بیدلو از دیگر اقدامات مهم انجام شده در بخش بهره برداری می باشد.

مهندس حمیدرضا کاووسی با تاکید براینکه کیفیت آب شهرها و روستاها به دقت بررسی و رصد میشود اظهار داشت : آزمایشات شیمیایی،فیزیکی و میکروبی در شهرها و روستاها مطابق برنامه های ابلاغی به صورت مداوم و مستمر انجام میگردد و تاکنون در روستاهای ورچند،کبودکمر،مجتمع پیک و ملارد سیستم های گند زدایی آب ارتقاء یافتند همچنین دستگاه کدورت سنج برای شهر های زاویه و پرندک تهیه گردیده است.

اراک/امید عبدی

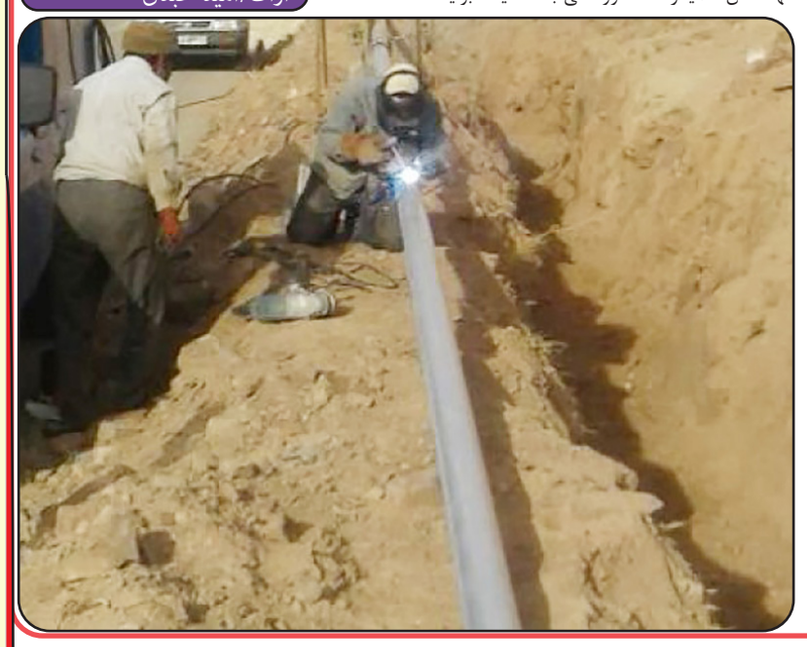

بازدید از مراحل ساخت کتابخانه مرکزی رشت

بازدیدمدیرکل ومعاون مهندسی و ساخت راه وشهرسازی گیلان با هدف بررسی وضعیت ورفع مشکلات ونظارت بر روندآماده سازی کتابخانه مرکزی رشت، مدیرکل ومعاون مهندسی وساخت راه وشهرسازی گیلان از این مکان بازدیدکردند.

در این بازدید ماکان پدرام مدیرکل راه وشهرسازی گیلان از پیشرفت ۸۵درصدی این پروژه خبر داد وگفت: دراین کتابخانه بخش‌های مختلفی همانند مرجع، پژوهش، سالن‌های مطالعه، سالن سخنرانی، سالن جلسات، رایانه، بخش اداری کتابخانه، واحدهای آمفی‌تئاتر، مخازن کتاب، امانت، کودک، نوجوان و فعالیت‌های جنبی پیش‌بینی بینی شده است ودر حال حاضربا پیشرفت فیزیکی۸۵ درصد در حال آماده سازی می باشد.

ماکان پدرام کمبود اعتبار و عدم‌تخصیص آن در سنوات گذشته را دلیل عمده تاخیر این طرح عنوان کرد و افزود: عملیات احداث کتابخانه مرکزی شهر رشت از سال ۸۷ آغاز شده اما کمبود اعتبار و تخصیص پایین براساس برنامه و همچنین عدم تامین اعتبار در بعضی از سنوات گذشته دلیل عمده تاخیر در اتمام پروژه است.

گفتنی است کتابخانه مرکزی رشت در زمینی به مساحت ۸۱۵۳ متر مربع با زیربنای ۸۲۰۰ مترمربع در ۶ طبقه در حال احداث است.

رشت_مرجان گودرزی



در اولین جلسه شورای مدیران منطقه گلستان بر ارایه خدمات و رفع موانع احتمالی بحث و تبادل نظر شد

گرگان/کرامتی

غلامعلی شهمرادی که در اولین جلسه شورای مدیران در سال جدید سخن می گفت با اشاره به استفاده بیش از پیش مردم از اینترنت در شرایط کنونی گفت:ارایه خدمات متناسب با درخواست مشتریان باید اولویت داشته و اگر موانعی در راه ارایه خدمات و تولید محصولات و سرویسهای جدید است باید با درایت مدیران برطرف شود.

مدیر مخابرات منطقه گلستان تاکید کرد توسعه مخابرات در استان با برنامه ریزی دقیق در حال اجراست و در سال جدید ارتباطات مخابراتی با کیفیت تری در اختیار مردم استان قرار خواهد گرفت.

وی افزود:با توجه به افزایش هزینه ها ، تمرکز بر افزایش درآمد در سال جدید باید بسیار مورد توجه قرار گیرد و نسبت به شناسایی منابع درآمدی جدید دستورات لازم را صادر کرد.

غلامعلی شهمرادی همچنین برتشکیل کمیته ای با هدف کاهش لا وصولی واخذ مطالبات از مشترکان و سازمان ها تاکید کرد و افزود: باجذب مطالبات می توانیم نسبت به اجرای برنامه های بیشتر درجهت توسعه مخابرات و پرداخت مطالبات بازنشستگان اقدام نماییم .

مدیر مخابرات منطقه گلستان با تاکید برانجام بازدیدهای دوره ای وسرویس تجهیزات مخابراتی در مراکز و نگهداری از امکانات گفت : این مسئله باعث کاهش خرابی ها ودرنتیجه ارائه سرویسهای با کیفیت به مشترکان خواهدشد که افزایش رضایت مردم را در برخواهد داشت .

در پایان این جلسه محورها و اهداف مخابرات منطقه گلستان در سال ۱۴۰۰ مطرح و برنامه ریزی های لازم برای تحقق آنان در زمان در نظر گرفته انجام شد



برگزاری انتخابات هیأت مدیره شرکت سرمایه گذاری سهام عدالت استان تا نیمه اول خرداد ۱۴۰۰

خادم حمزه مدیر کل دفتر هماهنگی امور اقتصادی استانداری فارس پس از جلسه هماهنگی برگزاری مجمع عمومی شرکت سرمایه گذاری سهام عدالت استان اعلام نمود بر اساس آخرین تصمیمات شورای عالی بورس و اوراق بهادار، مجامع عمومی شرکت های مذکور از نیمه دوم اردیبهشت تا نیمه اول خرداد ماه در تمامی استان ها برگزار خواهد شد و مهلت زمانی ثبت نام متقاضیان عضویت در هیات مدیره از هجدهم تا بیست و هشتم فروردین ماه به مدت ۱۰ روز تعیین شده است لذا آن دسته از سهامداران سهام عدالت که روش غیر مستقیم را انتخاب نموده‌اند و یا افرادی که سهام شرکت سرمایه گذاری استان فارس با نماد وسفارس را از بازار سرمایه خریداری نموده اند و متقاضی عضویت در هیات مدیره شرکت فوق می باشند می‌توانند در مهلت تعیین شده از طریق سامانه ستان به آدرس https:/setan.seo.ir نسبت به نام نویسی اقدام نمایند.

خادم حمزه ضمن تاکید بر حضور فعال و مشارکت حداکثری سهامداران در مجمع عمومی که به صورت الکترونیکی برگزار می شود اظهار داشت از سه میلیون و سیصد و بیست هزار نفر مشمول سهام عدالت استان فارس بیش از دو میلیون نفر روش غیر مستقیم را انتخاب نموده و سهامدار شرکت سرمایه گذاری سهام عدالت استان می باشند که از این تعداد ۷۱ درصد تاکنون از طریق سامانه جامع اطلاعات مشتریان (سجام) ثبت‌نام نموده‌اند و امکان حضور در جلسه مجمع عمومی را دارند و از باقیمانده سهامداران خواست تا در مهلت باقیمانده نسبت به ثبت‌نام در سامانه مذکور اقدام نمایند تا امکان حضور در مجامع برای آنها فراهم گردد.

وی افزود منبعد دریافت سود سهام و نقل و انتقال سهام منوط به ثبت نام بر روی سامانه سجام می باشد.

مدیر کل دفتر اقتصادی استانداری فارس افزود سهام شرکت سرمایه گذاری استان که جزء چهار استان اول کشور می باشد بیش از بیست هزار میلیارد تومان ارزش‌گذاری شده که مدیریت این حجم از سرمایه می طلبد که افراد متخصص، کاردان و آشنا به مسائل اقتصادی ایران و جهان و بازار سرمایه که دارای مدرک تحصیلی حداقل کارشناسی در رشته‌های مرتبط و سابقه فعالیت اقتصادی می باشند احساس مسئولیت نموده و برای عضویت در هیات مدیره شرکت مذکور ثبت نام نمایند.

فارس/ عباس ستایش گو



فولاد مبارکه از افتخارات نظام مقدس جمهوری اسلامی و قله های اقتصادی کشور است

فولاد مبارکه از افتخارات نظام مقدس جمهوری اسلامی و قله‌های اقتصادی کشور است از این رو باید از دستاوردهای این شرکت که با اتکا به توانمندی‌های داخلی به بار نشسته است به خوبی صیانت کرد.

این مطلب را حسین رجایی نماینده مردم شهرستان لنجان در دیدار مدیر روابط عمومی فولاد مبارکه با وی مطرح کرد و ضمن اشاره به حواشی که پیرامون این شرکت ایجاد شده گفت: بدیهی است مطرح شدن این حواشی برای فضای اقتصادی کشور هزینه‌های خود را دارد، که در شرایط جنگ اقتصادی و تحریم ها باید مراقب باشیم آسیبی به ساختارهای اقتصادی وارد نشود.

اجرای طرح نورد گرم ۲ برای توسعه صنعت فولاد و اقتصاد ملی ضروری است وی در ادامه با اشاره به اهمیت اجرای طرح نورد گرم شماره ۲ فولاد مبارکه تصریح کرد: بدون شک این پروژه برای توسعه صنعت فولاد و اقتصاد ملی ضروری است چرا که با به بار نشستن این پروژه، کشور از واردات بسیاری از انواع ورق‌های فولادی خاص بی‌نیاز خواهد شد. اگرچه در پاره ای مواقع، معایب احتمالی این طرح بزرگ نمایان می شود که به یقین مزایای آن که توسعه و منافع ملی را دربرمی گیرد، به هیچ عنوان با این مباحث خُرد قابل قیاس نیست.

رجایی در خصوص فرایند تحقیق و تفحص که در شرکت فولاد مبارکه در حال اجراست، اظهار داشت: در بسیاری مواقع تحقیق و تفحص و شفاف سازی ها برای سازمان و عوامل اجرایی آن موجبات رشد هرچه بیشتر را فراهم می آورد.

نماینده مردم شهرستان لنجان در مجلس شورای اسلامی در ادامه با اشاره به اهمیت تعامل هرچه بیشتر منطقه با صنعت خاطرنشان کرد: به هر میزان که این ارتباط دوسویه برقرار باشد، می تواند به شفافیت امور، و در نهایت به توسعه متوازن منجر گردد. ضمن این که در فرایند همکاری و ارتباط متقابل صنعت و جامعه هر دو در مسیر برد – برد به حرکت خود ادامه خواهند داد.

دشمن با استفاده از ابزار رسانه و وارد آوردن هجمه به فعالان و زیرساخت‌های اقتصادی به دنبال ضربه زدن به کشور است در جریان این دیدار مدیر روابط عمومی فولاد مبارکه نیز با ارائه گزارشی از دستاوردهای ارزشمند گروه فولاد مبارکه در سال جهش تولید و برنامه های شرکت در سال ۱۴۰۰ سالی که رهبر معظم انقلاب، همه دستگاه ها را برای برداشتن موانع تولید و پشتیبانی از آن بسیج نمودند، گفت: تمام تلاش مدیریت و کارکنان شرکت براین است که با تولید انواع محصولات مورد نیاز صنایع، کشور را از واردات بی نیاز سازند و با ایجاد رونق اقتصادی در جامعه شوروشوق و امید تزریق نمایند.

هادی نباتی نژاد با بیان این که دشمن با استفاده از ابزار رسانه و وارد آوردن هجمه به فعالان و زیرساخت های اقتصادی به دنبال ضربه زدن به کشور است، گفت: در چنین شرایطی باید هوشیار باشیم که ناخواسته آب به آسیاب دشمن نریخته باشیم.

وی در بخش دیگری از سخنان خود در خصوص عملکرد فولاد مبارکه در حوزه مسئولیت های اجتماعی اظهارداشت: نگاه فولاد مبارکه بر اصل مسئولیت اجتماعی با اثر بخشی مستمر استوار است و نه بر مساعدت ها و کمک های جزیره ای و مقطعی. به همین دلیل بهتر است با نظر مسئولین و متولیان امور شهرستان های منطقه و استان، پروژه هایی مطرح گردد که عام المنفعه باشند و بتواند تا سالیان سال برای مردم منشأ خیر و برکت باشد.

اصفهان/رحیمی



مهمترین مشکلات حمل و نقل استان قزوین دلالی در کارخانجات تولیدی و شرکت ها و نبود نظارت است



رئیس انجمن صنفی کامیون داران استان بهمراه اعضای هیات مدیره این انجمن صنفی و تعدادی از بزرگان و پیشکسوتان حمل و نقل استان در جلسه ای با دکتر سیاهکلی مرادی مشکلات حمل و نقل استان را مورد بحث و تبادل نظر قرار دادند.

سید جلال موسوی رواج دلالی ، رقابت ناسالم و عدم رعایت قوانین و مقررات حاکم بر حمل و نقل را توسط کارخانجات تولیدی ، ارسال بار بدون بارنامه و عدم وجود ساز و کار نظارتی موثر و نبود ضمانت اجرایی تصمیمات متخذه ، عدم برخورد بازدارنده با تخلف حمل و نقلی صنایع ، کارخانجات و شرکت ها و همچنین نبود نظارت بر عرضه ، قیمت و کیفیت اقلام مورد نیاز ناوگان کامیون از قبیل روغن ، لاستیک و قطعات ، کمبود امکانات رفاهی و زیر ساخت مورد نیاز کامیون داران و رانندگان از قبیل توقف گاه ، بار انداز و استراحت گاه در مبادی ورودی شهر ، پیگیری شورای ترافیک جهت اعمال محدودیت های ترافیکی قبل از تدارک امکانات مورد نیاز ، عدم استفاده از ظرفیت فنی و تخصصی تشکلات حمل و نقل در شورا ها و کمیسیون های تخصصی حمل و نقل استان ، عدم وجود هماهنگی و همکاری لازم دستگاه های متولی بویژه گمرک ، صمت و مدیریت شهری با دستگاه های تخصصی و تشکلات حمل و نقلی و بهره مندی افراد غیر فعال در حمل و نقل عمومی از یارانه های دولتی بیمه و سوخت در حمل و نقل شهری ، دخالت دستگاه های غیر تخصصی و حمل و نقل شهری در امور مربوط به حمل و نقل جاده ای جزء اصلی ترین مشکلات حمل و نقل استان می باشد.

وی افزود عدم تخصیص ارز دولتی به لاستیک ، بهره مند نشدن رانندگان جدید الورود از یارانه بیمه تامین اجتماعی ، فرسودگی ناوگان ، نبود توازن بین عرضه و تقاضا به واسطه عدم نوسازی ناوگان و خارج نشدن ناوگان فرسوده از چرخه حمل و نقل عمومی ، کافی نبودن امکانات و امنیت در مرزهای کشور ، عدم رسیدگی مناسب به مشکلات ناوگان فعال در حمل و نقل بین المللی توسط شرکت های حمل و نقل بین المللی و کنسول گری در کشور های دیگر ، متوازن نبودن تورم با افزایش کرایه حمل و نقل ، عدم توجه به حقوق قانونی کامیون داران و رانندگان قبل از ایجاد نارضایتی و اعتصابات سراسری جزء مشکلات سراسری است که باید در مرکز پیگیر آن بود.

نماینده قانونی کامیون داران استان قزوین حضور مدیران توانمند بومی در راس هرم مدیریتی ادارات کل راهداری و حمل و نقل جاده ای و تعاون ، کار و تامین اجتماعی استان و همچنین ساختار مندی و بلوغ تشکیلاتی صنوف حمل و نقل استان و حضور افراد توانمند ، متخصص ، با تجربه دارای ظرفیت و مسئولیت کشوری را در جمع هیات مدیره های تشکلات کارگری ، کارفرمایی و تعاون استان را جزء مزیت های منحصر به فرد استان دانست و پیشنهاد فعال شدن کارگروه ویژه حمل و نقل با حضور دستگاه های متولی با محوریت تشکلات تخصصی حمل و نقل به منظور استفاده هر بیشتر از این ظرفیت جهت دسته بندی و رسیدگی فنی موضوعات و برنامه ریزی جهت حل مشکلات قبل از بحرانی شدن مجدد آنها را ارائه نمود.

دکتر سیاهکلی مرادی با تبریک سال نو ، بابت پیگیری تشکیل این جلسه فنی تشکر کرد و بر تداوم این جلسات در قالب کارگروهی تخصصی تاکید نمود و وعده پیگیری و رسیدگی به موارد مطروحه را در اسرع وقت داد و از لزوم واگذاری امور به انجمن صنفی کامیون داران سخن گفت ، وی انجمن را مسئول پیگیری مشکلات کامیون داران و مطالبات قانونی آنها معرفی نمود و مشکل اصلی حمل و نقل استان را ناشی از فعالیت سنتی ، عدم شناخت بازار ، نداشتن برنامه و عدم توجه به صادرات و واردات بیان نمود.نماینده مردم شریف قزوین ، البرز و آبیک در مجلس شورای اسلامی افزود حمل و نقل هوشمند و فن آورانه تنها فعالیت رو به توسعه در کشور و جهان است و سرمایه گذاری در این بخش دارای توجیه اقتصادی است و در آینده نزدیک شاهد از بین رفتن بسیاری از مشاغل خواهیم بود و حمل و نقل کالا هم در صورت به روز نشدن و تداوم فعالیت سنتی همانند بخش مسافر از چرخه رقابت خارج خواهد شد.

عضو کمیسیون صنعت از عدم استفاده تجار و بازرگانان از ناوگان ایرانی برای صادرات و واردات علی رغم وجود قانون اخذ عوارض از ناوگان خارجی ابراز تاسف نمود و ریشه این مشکلات را در نبود مدیریت درست و نداشتن درک درست از بازار در شرایطی دانست که کشور دارایی مزیت ها و ظرفیت های زیادی در بخش تولید و صادرات می باشد.

عضو کمیسیون ماده ۱۲ رفع موانع تولید با تشکیل کارگروهی به منظور هوشمند سازی حمل و نقل استان بویژه پایانه باربری استان توسط انجمن صنفی کامیون داران موافقت نمود و پیگیری موضوع لاستیک ، بیمه تامین اجتماعی رانندگان و شیوه نامه نظارتی سازمان صنعت ، معدن تجارت استان بر صنایع و شرکت های تولیدی متخلف را از طریق ریاست این سازمان در اولویت کاری خود قرار داد و تاکید نمود در صورتی که این شیوه نامه دارای ضعف باشد پیگیری لازم جهت اصلاح آن را انجام خواهم داد و از انجمن صنفی کامیون داران درخواست نمود تا در اسرع وقت نسبت به تهیه و ارسال چارت پیشنهادی نحوه نظارت بر تخلفات حمل و نقلی کارخانجات تولیدی استان اقدام نماید.

بزرگان و روسای صنف کامیون داران استان قزوین در انتهای جلسه با اهدای لوحی از زحمات نماینده خود در مجلس شورای اسلامی بابت پیگیری و گنجاندن یارانه بیمه تامین اجتماعی در بودجه سال جاری دولت و تداوم آن تشکر و قدردانی نمودند.

قزوین/ سید مرتضی نصری

سرای
روزنامه صبح ایران / سال دهم - شماره ۶۲۳
۲۶ فروردین ماه ۱۴۰۰ / با ما همراه شوید
www.serajonline.com - @serajname

آزمایش مقاومت سازه خشتی بهسازی‌شده در برابر زلزله

عملیات آزمایشی مقاومت سازه خشتی بهسازی‌شده در برابر زلزله با شیوه بارگذاری دینامیکی به وسیله سامانه لرزاننده به سقف و دیوارها، برای نخستین بار در ایران با موفقیت در یکی از خانه‌های قدیمی کاشان انجام شد.
به گزارش شروع آنلاین،به نقل از سرپرست این عملیات آزمایشی در گفتگویی با شروع با بیان اینکه ساختمان‌های تاریخی به لطف درک و فهم معماران گذشته ایرانی بسیار خوب اجرا شده است، بیان کرد: سوی دیگر واقعیت این است که تاب و توان این سازه‌ها در برابر بارهای دینامیکی یا بارهای لرزه‌ای ناشی از زلزله آنقدر زیاد نیست؛ بنابراین یکی از دغدغه‌های جامعه مهندسی کشور یافتن راه‌هایی برای مقاوم سازی ساختمان‌های تاریخی خشتی در برابر زلزله است که به آن بهسازی لرزه‌ای می‌گویند.

ذوب آهن اصفهان، معادن زغال سنگ البرز مرکزی را توسعه می دهد

مراسم رسمی واگذاری مدیریت و راهبری معادن زغال سنگ سوادکوه (البرز مرکزی) به ذوب آهن اصفهان با حضور جمعی از مسئولین این مجتمع عظیم صنعتی، شهرستان سوادکوه و شرکت پیشرو معادن سوادکوه ذوب آهن ۱۸ فروردین ماه در سالن اجتماعات اداره فرهنگ و ارشاد اسلامی شهرستان سوادکوه برگزار شد.
مرتضی یزدخواستی عضو هیأت مدیره ذوب آهن اصفهان در این مراسم گفت: این شرکت به عنوان مادر صنعت فولاد کشور، پیشگام اکتشاف معادن کشور بود و معادن البرز مرکزی هم توسط این شرکت راه اندازی شد. مالکیت این معادن بر اساس سیاست های گذشته به بخش خصوصی واگذار شد اما پس از این که ذوب آهن اصفهان نیز وارد بورس شد این شرکت به منظور تامین پایدار مواد اولیه ، مجدداً به امر اکتشاف و توسعه معادن ورود کرده و مدیریت و بهره برداری ازمعادن زغال سنگ سواد کوه در البرز مرکزی را از طریق تأسیس شرکت پیشرو معادن سوادکوه در اختیار گرفته است .
وی افزود: ذوب آهن اصفهان تجربه موفقی نیز در امر مدیریت و راهبری معادن زغال سنگ در البرز شرقی دارد که از آن تجربه می توان در معادن سوادکوه بهره برد و امیدوارم شاهد توسعه این معادن و بهره برداری از تمام ظرفیت تولیدی این معادن باشیم .
طالبی فرماندار شهرستان سواد کوه نیز در این مراسم گفت: ذوب آهن اصفهان از دهه ۵۰ در این معادن حضور داشته و در آن زمان، رفاه و توسعه اقتصادی را برای منطقه به همراه آورد . وی افزود: در دوره ای که بهره برداری از معادن زغال سنگ سواد کوه توسط ذوب آهن اصفهان انجام می شد، دوران طلایی این معادن بود که برای ۷ هزار نفر اشتغال ایجاد کرد اما پس از آن متاسفانه با واگذاری این معادن به بخش خصوصی، شاهد رکود آن ها بودیم. وی افزود: احیا و توسعه معادن، افزایش تولید، اشتغال زایی و توسعه اقتصادی، توجه به صنایع تبدیلی، آموزش تخصصی و .. از جمله مواردی است که امیدوارم با بازگشت ذوب آهن اصفهان و مدیریت دوباره این معادن، مورد توجه قرار گیرد و دوباره شاهد دوران طلایی البرز مرکزی باشیم .
محمدجعفر صالحی معاون خرید ذوب آهن اصفهان نیز در نشست خبری پیش از این مراسم گفت: هم اکنون در کشور یک میلیون و ۷۰۰ هزارتن زغال سنگ تولید می شود در حالی که نیاز کشور حدود ۳ میلیون تن و نیاز ذوب آهن حدود یک میلیون و ۸۰۰ هزار تن کنسانتره زغال سنگ است و لذا باید یک میلیون و ۳۰۰ هزار تن زغال سنگ وارد کرد .
البته زغال داخلی کیفیت لازم را ندارد و الزاماً باید ۲۰ تا ۳۰ درصد زغال مصرفی از واردات تامین شود .
وی افزود: هم اکنون تولید این معادن زغال سنگ سواد کوه در سال حدود ۱۰۰هزار تن کنسانتره زغال سنگ است در حالی که ظرفیت تولید ۳۰۰ هزارتنی دارد بنابراین توسعه استخراج بسیار ضروری است .
معاون خرید ذوب آهن گفت: زغال این معادن از کیفیت خوبی برخوردار است و می تواند میزان واردات را کاهش دهد. البته هدف ما دستیابی به حداکثر استخراج در سریع ترین زمان ممکن است که اشتغال زایی و توسعه اقتصادی برای این منطقه به همراه دارد .
افشین مختاری مدیرعامل شرکت پیشرو معادن سواد کوه نیز گفت: مطالعات خرید این معادن از سال گذشته آغاز شد و در نهایت ۵ معدن زغال سنگ و یک گواهی کشف به انضمام دارایی های این معادن خریداری رشد .
وی افزود: هم اکنون در این معادن حدود هزار نفر مشغول به کار هستند که امیدوارم با توسعه معادن، شاهد اشتغال زایی مناسب برای این منطقه باشیم .
مختاری گفت: برای توسعه فعالیت این معادن به زیرساخت هایی نیاز است که هم اکنون در حال مهیا کردن این ملزومات هستیم .
مدیرعامل شرکت پیشرو معادن سوادکوه با اشاره به این که این معادن در دهه ۵۰ توسط ذوب آهن اصفهان راه اندازی شده است، گفت: از تجربه بیش از نیم قرنی ذوب آهن اصفهان جهت اصلاح ساختار سازمانی و تجهیزاتی این معادن بهره می گیریم و قطعاً شاهد توسعه آن ها خواهیم بود .
وی افزود: ذوب آهن اصفهان تنها تولید کننده ریل و آرک معدن نیز هست و تجربه بسیار گران بهایی در مدیریت معادن دارد که این امر در معادن البرز شرقی نیز متبلور شده است.
وی با اشاره به تاسیس شرکت پیشرو معادن سوادکوه توسط ذوب آهن گفت: با ایجاد این شرکت، عواید اقتصادی و اشتغالزایی حاصل از توسعه این معادن به این منطقه می رسد و ذوب آهن اصفهان، توسعه مالکیت معادن در استان ها را مدنظر ندارد بلکه تنها، تامین پایدار مواد اولیه است .
روح ا... فاضل پور مدیر امور مجامع و شرکت های ذوب آهن اصفهان نیز گفت: این مجتمع عظیم صنعتی ۱۰ شرکت زیرمجموعه دارد که دارای شخصیت حقوقی مستقل هستند و بر اساس سیاست های سهامدار عمده که ذوب آهن است، عمل می کنند .
وی افزود: هدف اصلی برای هر ۱۰ شرکت، پیوستن آن ها به بورس است که نیاز به زیرساخت، شفاف سازی و دیگر ملزومات دارد. خوشبختانه جهت ۶ شرکت، اقدامات لازم برای پیوستن به بورس انجام شده و برای شرکت پیشرو معادن سوادکوه نیز در نظر است بعد از گذشت ۲ تا ۳ سال مالی، اقدامات لازم انجام شود .
لازم به ذکر است پس از این مراسم، لوح های یادبود به خانواده شهدای والامقام سواد کوه اهدا شد و مسئولین حاضر، ضمن بازدید از معادن زغال سنگ سوادکوه، در مراسم نمادین واگذاری مدیریت این معادن به ذوب آهن حضور یافتند .



اصفهان/رحیمی

برپایی ۳۴ آشپزخانه مهدوی در ماه مبارک رمضان در کهگیلویه و بویراحمد

مدیرکل کمیته امداد کهگیلویه و بویراحمد گفت: در ماه مبارک رمضان امسال طرح اطعام مهدوی با برپایی ۳۴ آشپزخانه مهدوی در استان اجرا می‌شود. ستاد برنامه‌ریزی پویش ایران همدل و اطعام مهدوی به ریاست مدیرکل کمیته امداد استان و دبیری فرمانده پایگاه مقاومت شهید خیراندیش و عضویت تعدادی از اعضای شورای مدیران این نهاد در کمیته امداد کهگیلویه و بویراحمد تشکیل شد. قباد مبشری مدیرکل کمیته امداد کهگیلویه و بویراحمد در این مورداظهارکرد: گسترش فرهنگ انفاق، احسان و نیکوکاری با استفاده از ظرفیت ماه مبارک رمضان برای کمک به خانواده‌های تحت حمایت و نیازمندان آسیب‌دیده از کرونا، از مهم‌ترین اهداف تشکیل این ستاد است.
این مسئول از برنامه‌ریزی جهت برپایی ۳۴ آشپزخانه مهدوی جهت تهیه و پخت غذای گرم برای نیازمندان استان خبر داد وخاطر نشان کرد: تهیه و پخت ۳۵۰ هزار پرس غذای گرم و توزیع بین نیازمندان از برنامه‌های کمیته امداد در ماه مبارک رمضان است.
قبادمبشری تهیه ۴۵ هزار بسته غذایی خشک ۳۰۰هزارتومانی با همراهی و مشارکت خیران نیکوکار و توزیع بین خانواده‌های مددجویان را از دیگر برنامه‌های ماه مبارک رمضان کمیته امداد کهگیلویه و بویراحمد عنوان و بیان کرد: تمام مراحل کمک به نیازمندان در ماه مبارک رمضان به‌منظور پیشگیری از شیوع ویروس کرونا، با رعایت دقیق پروتکل‌های بهداشتی انجام خواهد شد. وی تصریح کرد: پویش ایران مهربان به‌منظور اتمام تعهدات این پویش در استان جهت حامی یابی برای ایتام و فرزندان محسنین در ماه مبارک رمضان امسال پیگیری می‌شود. مدیرکل کمیته امداد کهگیلویه و بویراحمد در ادامه تأکید کرد: طرح مفتاح الجنه و سرکشی از نیازمندان با همراهی خیران و نیکوکاران، نیز در ماه مبارک رمضان امسال، با رعایت دستورالعمل‌های بهداشتی و الزامات کرونایی در استان اجرایی می‌شود. مبشری باتوجه به اینکه در سال گذشته علیرغم شیوع بیماری کرونا در کشور و به‌تبع آن در استان و مشکلات اقتصادی خیران نیکوکار مشارکت خوبی در طرح ایران همدل داشتند، گفت: تلاش می‌کنیم امسال نیز به همت تمامی امدادگران، نیروهای جهادی و خیران نیکوکار با عزم و اراده جهادی طرح اطعام نیازمندان را اجرایی کنیم. وی تأکید کرد: مردم خیر و نیکوکار علاوه بر اهداء کمک‌های غیر نقدی خود به دفاتر کمیته امداد در استان، می‌توانند با شماره‌گیری کد دستوری #۱۰۷۷۸۸۷۷* از طریق تلفن همراه و شماره کارت ۶۰۳۷۹۹۷۹۵۰۰۳۰۴۷۹ نزد صندوق امداد ولایت کمیته امداد کهگیلویه و بویراحمد کمک‌های نقدی خود را برای مشارکت در طرح ایران همدل-اطعام مهدوی اهداء کنند.

یاسوج/آذرپندار



تلاش شهردار رشت در پایتخت، برای تخصیص اعتبارات لازم به پروژه‌های پسماند

شهردار رشت در ادامه رایزنی‌های خود، با رئیس سازمان برنامه و بودجه دیدار کرد و خواستار تخصیص ۱۰۰ میلیارد تومان اعتبار به شهرداری برای اجرای پروژه‌های پسماند شد.سید محمد احمدی شهذدار رشت در جلسه با محمدباقر نوبخت معاون رئیس جمهور و رئیس سازمان برنامه و بودجه موضوع تخصیص ۱۰۰ میلیارد تومان اعتبار برای اجرای پروژه‌های پسماند و سایر طرح‌های مرتبط در همین زمینه را مورد پیگیری قرار داد.
شهردار رشت در این دیدار ابتدا در خصوص مشکلات دفن زباله و روند اجرای پروژه‌های حوزه پسماند شهرداری گزارشی را ارائه داد و سپس خواستار مساعدت ویژه سازمان برنامه و بودجه کشور و تخصیص اعتبار برای سروسامان دادن به پروژه‌های حوزه پسماند شد.
لازم به ذکر است، تخصیص ۱۰۰ میلیارد تومان اعتبار به شهرداری رشت برای اجرای پروژه‌های پسماند و سایر موضوعات حول این محور مطابق با تبصره ۱۹ از جمله مهم‌ترین موضوعاتی بود که در جلسه با رئیس سازمان برنامه و بودجه توسط سید محمد احمدی مطرح شد و به شکل ویژه مورد پیگیری قرار گرفت

رشت_مرجان گودرزی



سیاست شرکت آبفا جیره بندی آب شرب در اصفهان نیست

معاون بهره برداری و توسعه آب شرکت آبفا استان اصفهان گفت: سیاست شرکت آبفا استان اصفهان جیره بندی آب نبوده است و این امر در صورت مدیریت مصرف تحقق می یابد. ناصر اکبری در خصوص خبرهای منتشره مبنی بر احتمال جیره بندی آب در اصفهان اظهار کرد: متاسفانه بارش ها در شرایط نرمالی قرار ندارد و با توجه به اینکه بارش ها ۳۳ درصد کمتر از حد معمول بوده، اکنون ذخیره سد زاینده رود به کمترین حد خود رسیده است. وی افزود: در این شرایط نیازمند اقدامات فنی، توسعه زیرساخت ها و تکمیل سامانه اضطراری آبرسانی هستیم. وی در عین حال بر مدیریت مصرف آب توسط مردم تاکید کرد.
معاون بهره برداری و توسعه آب شرکت آبفا استان اصفهان تصریح کرد: سیاست شرکت در هیچ زمانی جیره بندی آب شرب نبوده و نیست و اگر مردم مدیریت مصرف را سرلوحه کار خود قرار دهند، می توان بدون جیره بندی و محدودیت ، از شرایط موجود عبور کرد. اکبری افزود: به دلیل خشکی زاینده رود و خارج شدن چاه های فلمن از مدار بهره برداری، در شرایط اوج مصرف در حدود ۳ مترمکعب بر ثانیه کمبود آب داریم.
وی با بیان اینکه اصفهانی ها همواره یاد گرفته اند در شرایط سخت با بهره گیری از روش های بهینه، مصرف آب را مدیریت کنند، افزود: متاسفانه در این مدت به علت شیوع ویروس کرونا، مصرف آب بین ۱۲ تا ۱۶ درصد افزایش داشته و بنابراین شرایط سخت تری را نسبت به سال های گذشته داریم.

اصفهان/رحیمی



جلسه ستاد امر به معروف و نهی از منکر شهرستان با حضور فرمانده سپاه انصارالرضا(ع) استان خراسان جنوبی امام جمعه و اعضای ستاد تشکیل شد

سردار قاسمی،فرمانده سپاه انصارالرضا (ع) استان خراسان جنوبی : ضمن تبریک پیشاپیش فرارسیدن ماه مبارک رمضان به وظایف اعضای شورای امر به معروف و نهی از منکر اشاره کرد.
به گزارش خبرگارسراج استان جنوبی شهرستان بشرویه
در راستای بیان اهمیت امر به معروف و نهی از منکر افزود: حسن جامعه اسلامی سالم وجود آمران به معروف و ناهیان از منکر و نیز وجود انتقادات سازنده است.
در این جلسه نیز طرح های سالانه ستاد امر به معروف و نهی از منکر یاد شد که شاخص ترین آن ایجاد غرفه های فرهنگی در مسیر پیاده روی خانوادگی در ایام ماه مبارک رمضان بود.
حجت الاسلام معلمی،امام جمعه شهرستان نیز در این دیدار با بیان اینکه آمران به معروف و ناهیان از منکر بازوی اجرایی امام جمعه هستند به ایجاد کارگروه های: خانواده-اعتیاد-فضای مجازی و عفاف و حجاب در شورای راهبردی فرهنگی شهرستان اشاره کرد.
وی در ادامه سخنان خود به مطالباتی اشاره کرد:
اتمام پروژه ساخت یادمان شهدای گمنام شهرستان مدفون در مصلی امام خمینی (ره) تسریع در بهره برداری از ساختمان جدید گردان امام حسین (ع) شهرستان اختصاص مکان جهت ستاد امر به معروف و نهی از منکر در ادامه سردار قاسمی با توجه به مطالباتی که توسط امام جمعه محترم بیان شد،فی المجلس بصورت تلفنی و صحبت با مسئولین پروژه به پیگیری آن مشغول شد و در خصوص اتمام ساخت یادمان شهدای گمنام گفت: مبلغ ۱۰۰ میلیون تومان جهت اتمام پروژه اختصاص یافته که پس از انعقاد قرارداد با پیمانکار نسبت به تکمیل آن اقدام می گردد.
وی در خصوص ساختمان جدید گردان امام حسین (ره) نیز بیان داشت: پروژه تکمیل بوده که در حال حاضر اخذ امتیازات آب و برق آن در دستور کار می باشد.
شفیعی،فرماندارمحترم نیز از شروع پروژه تکمیل یادمان شهدای گمنام تا ۱۰ روز آینده خبر داد و آمادگی خود را در جهت تحقق مطالبات ذکر شده که در حوزه اختیارات فرمانداری می باشد اعلام کرد.

بشرویه حسین مرتضوی



مشکلات فرهنگی با همکاری مردم رفع شدنی است

نماینده ولی فقیه در استان قم با بیان اینکه نباید نسبت به مسائل و معضلات اجتماعی نگاه تند و بد بینانه و حل نشدنی داشت، گفت: باید تلاش کرد و کار را به پیش برد زیرا اگر کار با مشورت، هماهنگی و هم افزایی انجام شود از بسیاری از مسائل پیشگیری می شود بنابراین ما نسبت به ظرفیت نیروهای مردمی امیدواریم و ناامید نیستیم. به گزارش پایگاه خبری آستان مقدس حضرت معصومه سلام‌الله علیها، آیت الله سید محمد سعیدی در دیدار رضائیان دبیر شورای سیاست گذاری عفاف و حجاب کشور و حجت الاسلام سجاد زینلیان نماینده جبهه مردمی عفاف وحجاب کشور که در سالن محراب حرم مطهر بانوی کرامت انجام شد، با بیان اینکه کارهای فرهنگی باید با همکاری مردم دنبال شود، اظهار کرد: برخی از مسؤلان دغدغه‌مند نیستند اما در جبهه خودی هستند و خمیر مایه و ذاتشان قابل تعدیل و تربیت است، وی با بیان اینکه نباید نسبت به مسائل و معضلات اجتماعی نگاه تند و بد بینانه و حل نشدنی داشت، تصریح کرد: باید تلاش کرد و کار را به پیش برد زیرا اگر کار با مشورت، هماهنگی و هم افزایی انجام شود جلو خیلی از مسائل گرفته می‌شود بنابراین ما نسبت به ظرفیت نیروهای مردمی امیدواریم و ناامید نیستیم. نماینده ولی فقیه در استان قم با تأکید بر لزوم پیگیری اقدامات هوشمندانه در مقابله با آسیب‌های اجتماعی که مورد تأکید مقام معظم رهبری نیز است، گفت: اکنون در پایان ماه شعبان خداوند توفیق داد که اقداماتی را در این زمینه انجام دهیم و برای آینده نیز به برکت ماه مبارک رمضان حرکت های خوبی را شروع خواهیم کرد.
وی آیه ۶۲ سوره انفال در زمینه کار مردمی و یاری خداوند را امیدبخش دانست و گفت: ما باید روی کمک مردم حساب ویژه باز کنیم و کارها را مردمی پیش ببریم و انشاء الله به نتیجه مطلوب خواهیم رسید. در ابتدای این دیدار نیز مهدی رضائیان با توجه به اولویت‌های آسیب‌های اجتماعی از جمله طلاق، مواد مخدر، حاشیه نشینی و مفاسد اخلاقی، ابراز کرد: مفاسد اخلاقی و عفاف و حجاب نسبت به سایر آسیب های اجتماعی فراوانی بیشتری دارد و مقام معظم رهبری تأکید داشتند که شورای عالی انقلاب فرهنگی مصوبه مجزایی برای آن داشته باشند و به رئیس جمهور تأکید کردند که این کار معطل نشود. وی ادامه داد: مصوبه عفاف و حجاب در سال ۹۸ تصویب شد و به ۳۲ دستگاه دولتی وظایف تکلیفی و اختصاصی داده شد و به طور کلی هم مصوب شد که هر دستگاهی که از دولت پول می گیرد که شامل ۸۴ دستگاه می شوند نیز وظایف مشترک را انجام دهند پیگیری اجرای این مصوبه نیز به وزارت کشور سپرده شد.دبیر شورای سیاست گذاری عفاف و حجاب کشور مصوبات شورای عالی انقلاب فرهنگی را به مثابه قانون دانست و گفت: اجرای این مصوبه با سه بازوی نیروهای مردمی و بسیجی، نیروی انتظامی و امنیتی و قضایی و دستگاه های دولتی در دستور کار قرار گرفت که متأسفانه از طرف دستگاه های دولتی حمایت لازم صورت نگرفت و برخی دولتی‌ها به وظایف خود عمل نکردند. وی با اشاره به مشکلاتی که در حوزه وظایف نظارتی وزارت خانه های فرهنگ و ارشاد اسلامی، آموزش و پرورش، ارتباطات، ورزش و جوانان، صمت و ... وجود دارد، گفت: نظارت و مدیریت فضای مجازی نیز مشکلات زیادی را به وجود آورده است و هر دستگاه دولتی هر وظیفه ای در فضای واقعی دارد همان وظیفه را در فضای مجازی هم دارد و این یک اصل است که متأسفانه به آن عمل نمی شود رضائیان با اشاره به جنگ نرم دشمن از طریق نفوذ در فضای مجازی گفت: بحث عفاف و حجاب از مصادیق بارز و اصلی جنگ نرم دشمن است که باید نسبت به آن توجه ویژه شود. وی تأکید کرد: سند فرهنگی اجتماعی استان قم یک ضرورت است که باید توسط شورای فرهنگ عمومی استان به ریاست نماینده ولی فقیه در استان تهیه شود و بر اساس آن کارهای راهبردی برای مقابله با آسیب های اجتماعی ساماندهی شود. در ادامه حجت الاسلام سجاد زینلیان نماینده جبهه مردمی عفاف و حجاب کشور با اشاره به جایگاه والای حجاب در منظر شهدا گفت: همانطور که در دفاع مقدس امام فرمودند که جنگ در رأس امور است امروز نیز مسأله حجاب باید در رأس دغدغه های مسئولان باشد زیرا حجاب از مصادیق اصلی جنگ نرم است و حرف دشمنان ما این است که برای تضعیف نظام جمهوری اسلامی باید ولایت فقیه و حجاب را تضعیف کرد. وی با اشاره به قوانین متعدد در زمینه عفاف و حجاب و عمل نکردن مسئولان به این قوانین، گفت: دشمن برای از بین بردن حجاب هر کاری می کند حتی اگر ادعای حقوق بشرش هم به چالش کشیده شود نمی گذارد که در مثل کشور فرانسه چند گرم روسری روی سرشان باشد. نماینده جبهه مردمی عفاف و حجاب کشور با بیان اینکه اگر ما بخواهیم حجاب را حکومتی حل کنیم همین نتیجه را خواهیم دید، گفت: روش امام در پیروز کردن انقلاب استفاده از ظرفیت مردمی اسلام بود و در دفاع مقدس هم همین روش را به کار گرفتیم و نتیجه هم داد و تأکید رهبر معظم انقلاب هم همین است که کار را باید به مردم بسپاریم و از کارهای مردمی حمایت کنیم وی با اشاره به لزوم اقدام هوشمندانه در مقابله با بی حجابی اظهار کرد: ما باید کاری کنیم که تبلیغ ما تبدیل به ضد تبلیغ نشود و باید به سراغ استفاده از هنر و ابزارهای مختلف برویم. زینلیان ادامه داد: هرجا مردم صدای واحدی از حاکمیت بشنوند به آن عمل می کنند ولی اگر صدای واحدی از سوی مسئولان شنیده نشود مردم هم نسبت به آن تشتت پیدا می کنند و قانون روی زمین می ماند

قم/ محمد توکلی

در سال ۱۳۹۹ ۶۹ میلیارد تومان به مددجویان کمیته امداد استان قم مستمری پرداخت شد در استان کهگیلویه و بویراحمد انجام شد



مددجویان کمیته امداد استان قم در سال گذشته ۶۹ میلیارد تومان مستمری و یک میلیارد و ۱۰۰ میلیون تومان هم عیدی دریافت کردند.
به گزارش پایگاه اطلاع‌رسانی کمیته امداد، محمدابراهیم نعیمی، معاون حمایت و سلامت خانواده کمیته امداد استان قم هدف اصلی این نهاد را توانمندسازی مددجویان تحت حمایت عنوان و اظهار کرد: برای اینکه این افراد بتوانند بخشی از هزینه‌های روزمره زندگی خود را تأمین کنند ماهانه به آن‌ها مستمری پرداخت می‌شود.
وی با اشاره به اینکه در حال حاضر ۲۱ هزار و ۲۳ خانوار شامل ۳۷ هزار و ۵۹۰ نفر تحت حمایت کمیته امداد استان قم هستند تصریح کرد: در سال گذشته ۶۹ میلیارد تومان به مددجویان کمیته امداد استان قم مستمری پرداخت شد.
نعیمی با تأکید بر اینکه خدمات کمیته امداد تنها به پرداخت مستمری محدود نمی‌شود گفت: با در نظر گرفتن شرایط و نیاز هر خانواده، یک یا چند بسته حمایتی شامل مسکن، اشتغال، ازدواج، درمان و تحصیل دانش آموزان و دانشجویان به آن‌ها تعلق می‌گیرد.
وی افزود: در سال گذشته یک میلیارد و ۱۰۰ میلیون تومان هم عیدی مددجویان این نهاد به‌حساب آن‌ها واریز شد.

قم/ محمد توکلی

تودیع و معارفه ی فرمانده پدافند هوایی حضرت معصومه (س) در استان قم

طی جلسه ای به ریاست استاندار قم ضمن قدردانی از خدمات امیر علی اسدی فرمانده پیشین پدافند هوایی حضرت معصومه (س)، سرهنگ سرهنگ نعمت محسنی زرین به عنوان فرمانده قرارگاه و ارشد ارتش در استان قم معرفی شد.
به گزارش روابط عمومی استانداری قم دکتر بهرام سرمست استاندار قم در این جلسه طی سخنانی با اشاره به شرایط ویژه استان قم در سطح بین المللی اظهار کرد: آمادگی برای مقابله با هرگونه عملیات تخاصمی در این شهر از اهمیت ویژه برخوردار است.
استاندار قم همچنین همکاری فرمانده ی پیشین پدافند حضرت معصومه (س) با شورای تامین را مورد توجه قرار داد و گفت: امیدواریم با تداوم این همکاری ها شاهد تامین امنیت مردم وشهر قم باشیم. وی در بخش دیگری از سخنان خود همراهی ارتش با سیاست های استان طی دوره گذشته را مورد توجه قرار داد و تصریح کرد: شاهد تعامل بسیار خوب پدافند حضرت معصومه (س) در طرح های مقابله با شیوع کرونا در استان قم بودیم.
مقام عالی دولت در استان قم در پایان ضمن قدردانی از خدمات امیر علی اسدی، برای سرهنگ نعمت محسنی زرین آرزوی توفیق در خدمت به شهر کریمه اهل بیت (س) کرد.

قم/ محمد توکلی



خبـــر

بازدید نماینده مردم استان در مجلس شورای اسلامی و مدیر عامل شرکت آب منطقه ای ایلام از سد میمه

به گزارش روابط عمومی شرکت آب منطقه ای ایلام، آقای علیزاده نماینده مردم استان ایلام در مجلس شورای اسلامی، آقای مهندس پور احمد مدیر عامل شرکت آب منطقه ای و فرماندار شهرستان دهلران از پروژه سد مخزنی میمه بازدید نمودند.

در این بازدید مهندس پور احمد گزارشی از روند تکمیل مطالعات و عملیات اجرایی انجام شده سدمخزنی میمه ارائه و ابراز امیدواری کرد در صورت تامین اعتبار مورد نیاز پروژه، مطابق برنامه زمان بندی تکمیل و آماده آبگیری گردد.

در ادامه آقای علیزاده ضمن تشکر از اقدامات خوب شرکت آب منطقه ای ایلام، اظهار داشت که تمامی سعی و تلاش خود را جهت تامین اعتبار مورد نیاز پروژه بکار خواهد گرفت.

سد مخزنی با هدف تامین آب مورد نیاز ۶۰۰۰ هکتار از اراضی دهلران با پیشرفت فیزیکی ۵۰درصدی پس از وقفه ۲ ساله، عملیات اجرایی آن مجدداً در اسفندماه ۱۳۹۹از سرگرفته شد.

دیدار نوروزی مدیرمخابرات منطقه گلستان با کارکنان



در اولین روز کاری سال ۱۴۰۰مدیر مخابرات منطقه گلستان با کارکنان دیدار کرد.

غلامعلی شهمرادی با حضوردر ۴ مرکز مخابراتی شهرستان گرگان ، از نزدیک با کارکنان دیدار و سال نو را تبریک گفت .

مدیر مخابرات منطقه گلستان که در اولین روز کاری سال ۱۴۰۰ با کارکنان مراکز مخابراتی ولیعصر(عج) ، امام رضا (ع) ، پیامبر اعظم (ص) و امام سجاد (ع) گرگان دیدار داشت با آرزوی سالی سرشار از سلامتی و موفقیت برای خانواده بزرگ مخابرات استان ، ابراز امیدواری کرد سال پیش رو با عزمی مثال زدنی در راستای تحقق اهداف گام برداریم و برنامه توسعه مخابرات استان را موفق تر از قبل پیش ببریم .

شهرداری گرگان دیوار کشی زمین‌های خالی و رها شده در مناطق سه گانه را آغاز کرد



شهردار گرگان از شروع دیوارکشی زمین‌های خالی و رها شده در سطح مناطق سه گانه شهری خبر داد.

عبدالرضا دادبود با اعلام این خبر اظهار کرد: طرح شناسایی و دیوارکشی زمین‌های خالی و رها شده در اجرای بند ۱۴ ماده ۵۵ و ماده ۱۱۰ قانون شهرداری ها با آغاز سال جدید با مشخص شدن پیمانکار در حال پیگیری و اجرا است.

وی همچنین تصریح کرد: بیشتر این زمین‌ها محلی جهت تخلیه خاک و نخاله و دپوی زباله شهروندان تبدیل شده و علاوه بر خطر انداختن سلامت شهروندان و مخدوش نمودن سیمای بصری شهری محلی برای زندگی جوندگان موذی از قبیل موش و ... تبدیل شده است.

دادبود از شهروندان خواست در صورت وجود چنین زمین‌هایی در محیط زندگیشان با سامانه ۱۳۷ تماس گرفته و از ریختن خاک و نخاله و زباله در زمین های خالی و رها شده خودداری نمایند.

شهردار گرگان بیان کرد: از شهروندان گرامی درخواست می‌کنیم در آغاز سال نو با کمک عزیزان خود در شهرداری در ارتقای بهداشت و سلامت عمومی و حفظ زیبایی شهر کوشا باشند.

حیدریان خبر داد:

پخت و توزیع روزانه هزار پرس غذای توسط خانه ایثارگران استان تهران



مدیر خانه ایثارگران استان تهران از پخت و توزیع روزانه هزار پرس غذای توسط این خانه خبر داد.

به گزارش آتنا تکیه خبرنگار شاخه سبز - اکبر حیدریان با اشاره بر اینکه رزمایش کمک مومنانه توانست اقشار آسیب پذیر را در کشور از گزند بیشتر کرونا مصون نگه دارد، افزود: رزمایش کمک مومنانه با تدبیر رهبر معظم انقلاب اسلامی در چندین مرحله اجرا و طی آن خانواده‌های زیادی بسته‌های معیشت خود را دریافت کردند.

حیدریان تصریح داشت : با توجه به همه گیری بیماری کرونا تصمیم گرفته شد که مرکز واقع در خانه ایثارگران استان تهران در قالب کمک‌های مومنانه و با رعایت پروتکل‌های بهداشتی به تهیه هزار پرس غذای گرم بپردازد.

وی افزود : در این رزمایش خداپسندانه و کمک به محرومان شهرستان های استان تهران ، پخت و توزیع روزانه بیش از هزار پرس غذای گرم به همّت قرارگاه جهادی این خانه در دستورکار قرار گرفت و تمامی پرس های غذای گرم پس از تهیه در بین روستاییان و محرومان روزانه توزیع می شود.

موید خانه ایثارگران استان تهران در انتها گفت : این روند توسط مدیر مسوولان فعال در زیر شاخه های خانه ایثارگران استان تهران در شهرستان های این استان انجام می شود که با شناسایی و رصد نیازمندان و ایثارگران ویژه مشمول به رسیدگی کمک بسزایی در توزیع این بسته ها می کنند.

جهش تولید و رکوردی دیگر در گروه فولاد مبارکه؛

رشد ۱۳۰ درصدی در تولید و عبور از ۳ میلیون تن گندله در فولاد سنگان



مدیرعامل فولاد سنگان گفت: تلاشگران فولاد سنگان در سال ۹۹ با تولید بیش از ۳ میلیون و سیصد هزارتن گندله، با رشد ۱۳۰ درصدی در تولید نسبت به سال ۹۸ موفق به ثبت رکورد تولید سالیانه در این شرکت شدند. همچنین در اسفند ماه، رکورد تولید ماهیانه را از ۴۰۱ به ۴۱۰ هزار تن ارتقا دادند.

علی امرایی از ثبت رکورد تولید بیش از ۳ میلیون و سیصد هزار تن گندله در سال ۹۹ خبر داد و گفت: شرکت صنایع معدنی فولاد سنگان که از شرکت‌های زیرمجموعه گروه فولادمبارکه محسوب می شود؛ موفق شد در سال گذشته با رکوردهای پیاپی جهش تولید را محقق سازد و با تولید بیش از ۳ میلیون و سیصد هزارتن گندله رکورد جدیدی در تولید سالیانه به ثبت برساند.

وی در ادامه افزود: رویکرد فولاد سنگان در سال گذشته استفاده از تمامی ظرفیت‌های تولیدی مبتنی بر بومی‌سازی ، ارتقای سیستم‌های نگهداری و کاهش توقف و مدیریت هزینه‌ها به‌رغم کمبود مواد اولیه بوده که توانست فراتر از برنامه پیش‌بینی شده را محقق سازد؛ هرچند در چند سال اخیر کمبود کنسانتره یکی از معضلات جدی تولیدکنندگان گندله به شمار می رود.

وی اظهار داشت: امیدواریم با روند رو به رشد بومی‌سازی قطعات در این شرکت، در آینده‌ای نه‌چندان دور با اعتماد بیشتر به توانمندی داخلی شاهد قطع وابستگی کامل به کشورهای خارجی باشیم.

امرایی گفت: با توجه به برنامه ریزی مدون و عملیاتی کردن برنامه های استراتژیک شرکت، موفق به ثبت رکورد تولید ماهیانه گندله شده ایم و با تولید ۴۱۰۱۶۱ تن گندله در اسفند ماه، تلاشگران فولاد سنگان رکورد تولید ماهیانه را از ۴۰۱ به ۴۱۰ هزار تن ارتقا دادند.

مدیرعامل فولاد سنگان عنوان کرد: سال گذشته رشد ۶.۵ درصدی تولید گندله در کشور انجام شد که در این بین فولاد سنگان به عنوان یکی از قطب های تولید گندله در شرق کشور با هم افزایی، تدوین استراتژی های متناسب، کاهش توقفات علی رغم قطعی های مکرر جریان برق و گاز، نقش به سزایی در تولید بخشی از گندله مورد نیاز فولاد مبارکه، بزرگترین فولاد ساز خاورمیانه داشته است. شرکت فولاد سنگان با تدوین اهداف در سال جهش تولید و با ثبت رکوردهای تولید روزانه و ماهیانه، توانست رشد قابل توجه ۱۳۰ درصدی تولید گندله در سال ۹۹ را نسبت به سال ۹۸ ثبت نماید که نشان از پیش برد هرچه بهتر اهداف ارزش افزای تولیدی و عملیاتی در فولاد سنگان دارد.

امرایی برای کسب موفقیت های این چنینی در سال ۱۴۰۰ خواستار اثرگذارترین تلاش‌ها در انجام مأموریت بزرگ پشتیبانی و مانع‌زدایی از تولید شد.

مدیرعامل فولاد سنگان، معتقد است: مانع زدایی و پشتیبانی را باید از ابتدای سال آغاز کرد و رکورد به دست آمده علی رغم محدودیت‌ها با همت و تلاش شبانه روزی تلاشگران فولاد سنگان بوده است. امیدواریم در سال ۱۴۰۰ گره از کار یک‌دیگر بگشاییم و همانند سال‌های گذشته با تمامی توان برای آبادانی ایران بزرگ و سربلندی کشور بکوشیم. همانطور که در سال گذشته این شرکت برای مطابقت با سیاست‌های کلی اقتصاد مقاومتی و در جهت رسیدن به اهداف تولیدی و همچنین همسویی با شعار سال و فرمان رهبر انقلاب، در زمینه جهش تولید، اهم فعالیت‌ها و توجه خود را به بخش تولید معطوف کرد و در راستای جلوگیری از خام‌فروشی، جایگزینی معدن به جای نفت در راستای همراهی با گام دوم انقلاب و با هدف تکمیل زنجیره ارزش در تولید فولاد حرکت کرد.

امرایی با تقدیر کار تیمی منسجم نشات گرفته از فرهنگ سازمانی متعالی در فولاد سنگان گفت: در این شرکت، کیفیت تولید از اهمیت به سزایی برخوردار است و با بهینه سازی خطوط تولید، سعی شده علاوه بر کمیت، کیفیت محصول نیز مدنظر باشد.

شایان ذکر است شرکت صنایع معدنی فولاد سنگان با سرمایه گذاری شرکت فولاد مبارکه و با هدف تولید پایداربخشی ازگندله مورد نیاز این شرکت در سال ۹۴ تاسیس گردید. در حال حاضر واحد گندله سازی به ظرفیت اسمی ۵ میلیون تن در سال در حال بهره برداری بوده و با تولید و در مدار قرار گرفتن کارخانه کنسانتره سازی به ظرفیت ۵ میلیون تن در سال به بزرگترین تولید کننده کنسانتره در شرق کشور تبدیل خواهد شد.

مدیرکل راهداری استان مرکزی:

استان مرکزی رتبه سوم تردد نوروزی کشور را کسب کرد



مدیرکل راهداری و حمل و نقل جاده‌ای استان مرکزی گفت: داده‌های ثبت شده در سامانه بیانگر آن است که این استان در تعطیلات نوروزی امسال رتبه سوم تردد جاده‌ای کشور را به خود اختصاص داده است.

علی زندی فر افزود: پنج میلیون و ۹۵۸ هزار و ۶۶ تردد در ورودی‌ها و خروجی‌های این استان از ۲۵ اسفندماه پارسال تا ۱۳ فروردین ماه جاری در جاده‌ها ثبت شده است.

وی ادامه داد: استان تهران با ورود و خروج ۱۲ میلیون و ۴۸۶ هزار و ۴۷۵ دستگاه وسیله نقلیه رتبه نخست و البرز با ۱۰ میلیون و ۶۲۹ هزار و ۸۵۵ تردد رتبه دوم تردد نوروزی امسال را داشته‌اند.

مدیرکل راهداری و حمل و نقل جاده‌ای استان مرکزی خاطرنشان کرد: ۵۳۰ هزار و ۴۱۸ دستگاه وسیله نقلیه روز طبیعت در سطح جاده‌های این استان تردد کردند که نسبت به مدت مشابه سال گذشته حدود ۶ و ۲ دهم برابر افزایش دارد.

زندی‌فر یادآور شد: تردد جاده‌ای ثبت شده استان مرکزی در سیزدهم فروردین پارسال با توجه به محدودیت تردد وسایل نقلیه ۸۵ هزار و ۱۲۷ دستگاه وسیله نقلیه بوده است.

وی خاطرنشان کرد: ۱۲ میلیون و ۳۶۱ هزار و ۳۹۷ دستگاه وسیله نقلیه با احتساب تردد وسایل نقلیه درون استانی، از ۲۵ اسفندماه سال گذشته تا ۱۳ فروردین ماه امسال در جاده‌های استان مرکزی تردد کردند که نسبت به مدت مشابه پارسال ۱۴۹ درصد افزایش دارد.

مدیرکل راهداری و حمل و نقل جاده‌ای استان مرکزی گفت: ۲ میلیون و ۳۶۸ هزار و ۵۶۹ دستگاه وسیله نقلیه در این مدت به این استان وارد شدند که نسبت به مدت مشابه سال گذشته ۱۲۱ درصد افزایش یافته است.

زندی فر افزود: ۲ میلیون و ۳۶۰ هزار و ۳۸۸ دستگاه وسیله نقلیه نیز در این مدت به استان مرکزی وارد شدند که نسبت به مدت مشابه سال گذشته ۱۲۵ درصد رشد دارد.

وی گفت: ۱۳ درصد از تردد جاده‌ای استان مرکزی در تعطیلات نوروزی امسال متعلق به وسایل نقلیه سنگینبود که این شاخص نسبت به مدت مشابه سال گذشته ۱۱ درصد کاهش یافته است.

مدیرکل راهداری و حمل و نقل جاده‌ای استان مرکزی ادامه داد: ۸۰ هزار و ۵۸۰ دستگاه اتوبوس در این مدت در جاده‌های استان تردد کردند کهدر این زمینه نیز نسبت به مدت مشابه قبل رشد ۱۶ درصدی مشاهده می‌شود.

سرپرست مخابرات منطقه مرکزی :

دایری یک خط تلفن ثابت میلیون ها تومان هزینه دارد



سرپرست مخابرات منطقه مرکزی با نماینده مردم شهرستان های ساوه و زرندیه در مجلس شورای اسلامی دیدار کرد.

در این دیدار که در روستای منجقان با حضور فرماندارشهرستان زرندیه وجمعی از مسئولین محلی برگزارشد ، سر پرست مخابرات منطقه مرکزی با اشاره به نیازروز افزون جامعه به شبکه های ارتباطی بیان کرد: امروزه اکثر خدمات بر بستر اینترنت ارایه می شود و برای شرکت مخابرات به عنوان متولی وتامین کننده ارتباطات با توجه به قوانین ومصوبات موجود،شرایط برای ارایه خدمات باکیفیت وهمچنین توسعه تجهیزات وشبکه های مخابراتی بسیار سخت شده است ونیاز است متولیان عرصه ارتباطات وتصمیم گیرندگان این حوزه با اتخاذ راهکار های کارشناسی شده واصلاح تعرفه های مخابراتی شرکت مخابرات را یاری وحمایت نمایند .علیرضا لطفی افزود: در حال حاضر دایری یک خط تلفن ثابت میلیون ها تومان هزینه دارد در حالیکه مخابرات موظف شده است تنها دویست هزار تومان از متقاضیان دریافت نمایدو همین خط تلفن پس از دایری با میانگین در آمد ۷ هزارتومان،فقط برای نگهداری شبکه کابل آن ۱۵۰۰۰ تومان هزینه می شود. سرپرست مخابرات منطقه مرکزی با توجه به مطالبات اینترنت روستایی گفت:اجرای طرح uso در استان به دلیل عدم تامین نقدینگی از برنامه عقب است ونیاز به پیگیری وحمایت نمایندگان مردم استان را دارد که این موضوع را مطالبه نمایند. درادامه حجت السلام سبزی، نماینده مردم شریف شهرستان ساوه وزرندیه در مجلس با تقدیر از تلاش های صورت گرفته جهت توسعه شبکه مخابراتی در شهرستان های ساوه وزرندیه اظهار امیدواری کردردر اسرع وقت باتشکیل و طرح مسائل ومشکلات مربوطه در مجمع نمایندگان مجلس استان ، نتایج را جهت پیگیری لازم به وزارت ارتباطات وفناوری اطلاعات وهمچنین کمسیون های مرتبط مجلس شورای اسلامی ارجاع نمایند .

رکورد تولید و افزایش ۳۵ درصدی تولید نسبت به سال گذشته



خوزستان: مدیرعامل شرکت پتروشیمی کـارون افزایش تولید را وابسته به میزان خوراک دریافتی دانست و گفت: اگر شرکت با محدودیت خوراک مواجه نباشد پتانسیل افزایشی چشمگیر در تولید سال آینده خود دارد. با اجرایی شدن پروژه هایکو تولید در سال ۱۴۰۱ جهشی قابل‌توجه دارد.

علیرضا صدیقی زاده رونمایی‌های کارون در سال ۱۳۹۹ را موجب تنوع تولید در این شرکت دانست و گفت: در لیست محصولات کارون تاکنون تنها دو محصول TDI و MDI وجود داشتند اما در حال حاضر چهار محصول داریم و تلاش می‌کنیم در سال آینده پنج گردیدی که امسال رونمایی کردیم را به سبد محصول اضافه کنیم.

وی ادامه داد: امیدواریم در سال آینده و با دریافت مجوزهای لازم از سوی وزارت صنعت، معدن و تجارت بتوانیم این محصولات را از طریق بورس و بر روی تابلوی بورسی به فروش برسانیم. وی با اشاره به اینکه تاکنون هیچ محصولی بدون بازاریابی رونمایی نشده‌اند گفت: تحقیقات بازار، جمع‌آوری اطلاعات از گمرک جمهوری اسلامی برای واردات، تهیه نمونه خارجی، تولید آزمایشگاهی، تولید نمونه تجاری، تبادل اطلاعات با مشتریان برای رسیدن به محصول موردنظر قطعی و درنهایت تجاری‌سازی مسیری است که پتروشیمی کارون پیش از رونمایی هر محصولی آن را به‌طور دقیق طی می‌کند. مدیرعامل شرکت پتروشیمی کارون TDI, MDI و آنیلین را اصلی‌ترین محصولات صادراتی شرکت دانست و گفت: تصمیم داریم تا در سال آینده نیترو بنزن را به‌عنوان مهم‌ترین محصولی که در صنایع دارویی مصرف می‌شود به سبد صادرات اضافه کنیم.

صدیقی زاده محدودیت‌های موجود در حمل‌ونقل ایزوسیانات و بالا بودن هزینه را دلیلی دانست که بازارهای هدف خارجی این شرکت از میان کشورهایی که راه زمینی دارند انتخاب شوند و افزود: عراق، ترکیه، آذربایجان، ارمنستان، ازبکستان، روسیه، پاکستان و افغانستان کشورهایی بودند که در سال ۱۳۹۹ به آن‌ها صادرات داشتیم.این مقام مسئول با اشاره به صادرات به چین و هندوستان از مسیر دریایی ادامه داد: سیاست اصلی شرکت پتروشیمی کارون بر اساس مصرف ارز کمتر در داخل و ارزآوری بیشتر برای کشور است که تلاش می‌کنیم تا میزان هر دو را در سال آینده به مبلغی چشمگیر تبدیل کنیم.

مدیرعامل شرکت پتروشیمی کارون در پایان دلیل اصلی موفقیت در شرکت را داشتن کار تیمی خوب دانست و گفت: بخش‌های مختلف دست‌به‌دست هم دادند که تبدیل به کار تیمی موفق در شرکت شد و این نتایج به بار نشست.

هاشم امینی اعلام کرد:

حفظ ارزش آب، ارتقا دانش سازمانی، خدمات نوین و پایدار شعار سال ۱۴۰۰ شرکت آبفا اصفهان



مدیرعامل شرکت آب و فاضلاب استان اصفهان با توجه به رویکرد ارائه خدمات به مردم در شهرها و روستاها، حفظ ارزش آب ،ارتقاء دانش سازمانی، خدمات نوین و پایدار را به عنوان شعار سال ۱۴۰۰ شرکت آبفا اصفهان اعلام کرد.

هاشم امینی با اشاره به شعار سال شرکت آبفا اصفهان در سال ۱۴۰۰ بیان کرد: از آنجا که آب مایه حیات و فصل مشترک همه موجودات زنده است و فراوانی آب در هر منطقه می‌تواند شاخصی برای عمران، آبادانی، هم‌چنین توسعه یافتگی و یا امکان توسعه در آن منطقه باشد، در مناطق خشک و نیمه‌خشک وجود آب بسیار با ارزش است. در این مناطق بهره‌وری حداکثری از منابع آب و حفاظت کمی و کیفی از منابع آب، باید در رأس همه امور قرار گیرد.

وی با بیان اینکه در سوره های بقره، انعام، انفال و رعد بر واژه آب اشاره شده است تصریح کرد: آب به عنوان برکت خداوندی است که حیات می بخشد. در قرآن کریم آب رزق الهی است و خداوند بزرگ انسان را به تفکر در باره آب و شکرگزاری آن یادآوری کرده است.

مدیرعامل شرکت آب و فاضلاب استان اصفهان بیان کرد: ایران در یک اقلیم خشک و نیمه خشک قرار دارد و این محدودیت باعث شده که گذشتگان این سرزمین نیز قدر و ارزش آب را به ویژه در مناطق کویری کشور دانسته و راهکارهای متفاوتی برای زیست و کنار آمدن با کم آبی از طریق صرفه‌جویی و بهره وری بیشتر آب، مد نظر قرار دهند.

امینی افزود: میزان آبی که از زاینده رود برای شرب از ۱۰ سال پیش تاکنون تخصیص یافته است با وجود اضافه شدن نزدیک به یک میلیون واحد به میزان مشترکین (یک میلیون انشعاب)، حدود ۱۰ میلیون مترمکعب کاهش مصرف داشته است.وی با اشاره به اینکه دردهه گذشته فعالان صنعت آبفا در استان اصفهان به دلیل وقوع خشکسالی های پیاپی تلاش های بسیاری را به منظور تامین پایدار آب شرب مردم در سطح استان در دستور کار قرار دادند، عنوان کرد: در سال ۱۴۰۰ به دلیل بارندگی های محدود شرایط سختی از لحاظ تامین پایدار آب شرب مردم در سطح استان داریم اما همچون سنوات گذشته با مدیریت مصرف بهینه آب می توان بر این چالش غلبه نمود. وی اظهارداشت: با استفاده بهینه از آب و جلوگیری از هدر رفتن منابع موجود، می توان کمبود آب را جبران کرد و تحقق این مساله در وهله اول نیاز به اشاعه فرهنگ مصرف بهینه از این مایه حیات دارد. مدیرعامل شرکت آب و فاضلاب استان اصفهان با اشاره به کاهش درصد آب بدون درآمد در این استان،گفت: با توجه به اهمیتی که آب شرب و بهداشت مردم دارد، مدیریت سازمان آب و فاضلاب استان به گونه‌ای عمل کرد که امروز میزان پرت شبکه‌های اصفهان کمترین هدر رفت را در کشور دارد و پرتی آب از ۳۴درصد به ۱۶ درصد در سال ۹۹ رسیده است و این امر به دلیل اصلاح شبکه‌ها، نشت گیری و همکاری خوب مردم اصفهان بوده است.وی گفت: یکی از موارد مدیریت بهینه مصرف آب کاهش استاندارد مصرف آب خانگی در کشور ایران به ۱۵۰ لیتر در شبانه روز است، همچنین منابع آبی موجود کشور را باید با مصرف اصولی مدیریت کرد و مساله کاهش تدریجی منابع آب زیرزمینی و سطحی آب در استان ها باید به مردم گوشزد شود، همچنین باید رویکرد اصلاح الگوی مصرف همواره به مردم یادآوری گردد.این مقام مسئول افزود: سرانه مصرف آب شرب در سال ۱۳۸۹، ۱۸۶ لیتر بر ثانیه برای هر نفر در شبانه روز بوده است که تا سال ۱۳۹۹ به ۱۵۰ لیتر بر ثانیه برای هر نفر کاهش یافت.

هاشم امینی ارتقا دانش را از عوامل پیشرفت هر سازمانی خواند و اعلام کرد: یک سازمان پیشروکارکنان متخصص در اختیار دارد. چنین کارکنانی، خلاق بوده، از قدرت تفکر عمیق برخوردارند، کنجکاو و ساعی اند، دردستکار و امین و با تعهدند، به کار جمعی علاقمندند و علاوه بر رشد خود، برای رشد دیگران نیز ارزش قائلند و توسعه سازمان را مد نظر قرار می دهند و با تسهیم دانش خود و کاربرد آن در تصمیم گیری و ارائه راه حل، بُن بست های سازمان را در هم می شکنند وپیوسته دغدغه تعالی و پیشرفت سازمان را داشته و کارکنان شرکت آب و فاضلاب استان با توجه به پیشینه سازمانی ضرورت دارد دراین مسیر قدم بردارند.

مدیر عامل شرکت آب و فاضلاب استان اصفهان با اشاره به اینکه بی تردید توسعه آموزش در سازمان، منجر به افزایش تعهد ، افزایش انگیزه ها، ارتقای مهارتها، افزایش انتقال دانش می گردد خاطرنشان ساخت: برای توسعه دانش سازمانی لازم است باورها و نگرش ها و رفتارها به سمت تولید دانش متمایل گردد و در سال جاری آموزش هایی به منظور ارتقای دانش سازمانی بیش از پیش در دستور کار قرار می گیرد، لذا ضرورت دارد تمام ارکان شرکت در راستای تحقق شعار سال ۱۴۰۰ برنامه ریزی و تلاش شبانه روزی خود را مصروف نمایند.

هاشم امینی در ادامه افزود: پایداری خدمات آب و فاضلاب در بخش های مختلف جز وظایف ذاتی و لاینفک می باشد و با توجه به پیشرفت علم ضرورت دارد شرکت آبفا استان اصفهان نه تنها به پایداری و پیوستگی این خدمات در قالب خدمات اولیه، ثانویه و خدمات آب و فاضلاب توجه نماید، بلکه با استفاده از اقدامات و فعالیت های فن آورانه و نوآورانه نسبت به تسهیل دسترسی و ارتقای کیفیت این خدمات نیز اقدام نمایند .

وی تصریح کرد: در دنیای امروز روش های نوینی برای ارائه خدمات وجود دارد و در این راستا در سال جاری با ارائه ی ایده های کارآمدی درصدد هستیم همه مشترکین در سطح استان را از خدمات نوین و پایداری بهره مند سازیم.مدیرعامل شرکت آبفا استان اصفهان اعلام کرد: برای موفقیت در ارائه خدمات پایدار به مردم، نیازمند روش های نوینی برای توسعه و ارتقای خدمات هستیم که در این زمینه سعی در استفاده از روش ها و تکنولوژی های روز دنیا در ارائه خدمات داریم.

خبـــر

تحقق ۱۰۴درصدی برنامه ی تولید شرکت نفت و گاز مارون در سال ۹۹



خوزستان: مدیرعامل شرکت بهره برداری نفت و گاز مارون از تحقق ۱۰۴.۵ درصدی تولید نفت خام این شرکت در سال ۹۹ خبر داد.

مهندس حمید کاویان ضمن تاکید بر سرلوحه قراردادن شعار" تولید، پشتیبانی ها و مانع زدایی ها" که از سوی رهبر معظم انقلاب به عنوان شعار سال ۱۴۰۰انتخاب شده است، گفت: سال جاری را نیز در کنار یکایک اعضای خانواده صنعت نفت در راستای تحقق این شعار گام برداشته و همچون گذشته با اقتدار به تولید پایدار دست خواهیم یافت.

وی افزود: خوشبختانه با انجام عملیات تکمیلی بر چاه های توسعه ای، تعمیری و ترمیمی، به ترتیبز ۳، ۳۰.۵ و ۵۹.۲ هزار بشکه در روز به میزان تولید افزوده شد که موجبات به دست آوردن برآیند تولید ۴.۳ + هزار بشکه را تا انتهای سال ۹۹ فراهم آورد.

مهندس کاویان به بخشهای دیگر تولید شرکت بهره برداری نفت و گاز مارون نیز اشاره کرد و یادآور شد: تا انتهای بهمن ماه ۹۹، تولید گاز غنی را به میزان ۱۰۱درصد و تولید نفتا را به میزان ۱۰۲.۵ درصد محقق ساختیم که در مجموع یک سال تولیدی خوب را سپری کردیم و این مهم جز با همت، تعهد و تلاش های بی وقفه سرمایه انسانی شرکت، سازندگان داخلی و شرکت های دانش بنیان داخلی میسر نمی شد.

درخواست‌واکسیناسیون اپراتورهای پست های برق خوزستان



خوزستان: مدیرعامل شرکت برق منطقه ای خوزستان با توجه به نقش حیاتی برق در استان و لزوم فعالیت مستمر کارکنان این صنعت برای حفظ پایداری آن، خواستار واکسیناسیون اپراتورهای پست های برق و مراکز دیسپاچینگ شد که در معرض خطر ابتلا به ویروس کرونا قرار دارند.

محمود دشت بزرگ با اشاره به نقش برق در زندگی امروزی به ویژه در شرایط آب و هوایی خوزستان، اظهار کرد: فصل گرما و افزایش بار شبکه در پیش است و کارکنان صنعت برق به ویژه اپراتورهای پست های برق و مراکز دیسپاچینگ باید حضوری مستمر و مداوم در محل کار داشته باشند تا بتوانند شبکه برق را در گرمای نفس گیر تابستان در حالت پایدار نگه دارند.

وی افزود: در صورت ابتلای این دسته از کارکنان به ویروس کرونا، با توجه به محدودیت های نیروی انسانی و نبود نیروی جایگزین در این بخش، مشکلات عدیده ای برای بهره برداری بهینه در این صنعت استراتژیک به وجود خواهد آمد که باعث اختلال در سایر بخش ها مانند خاموشی های احتمالی برق مراکز درمانی خواهد شد.

مدیرعامل شرکت بـرق منطقه ای خوزستان تصریح کرد: به همین دلیل با توجه به شیوع کرونا و وضعیت قرمز استان، برای حفظ جان اپراتورها و اطمینان از برق رسانی برای گذر از تابستان پیش رو، واکسیناسیون اپراتورهای پست های برق و مراکز دیسپاچینگ ضرورت دارد و پیشنهاد آن را نیز به استاندار خوزستان داده ایم تا این دسته از کارکنان جزو گروه های با اولویت انجام واکسیناسیون ویروس کرونا اعلام شوند.

دشت بزرگ گفت: در یک سال گذشته با وجود محدودیت های این بیماری و تعطیلاتی که اعلام می شد کارکنان صنعت برق در محل کار خود حاضر بوده اند تا در زمینه برق رسانی مشکلی به وجود نیاید و در این راه تعدادی از کارکنان به این ویروس مبتلا شده و عزیزانی را نیز از دست داده ایم.

خبـــر

مصرف بنزین با استاندارد یورو ۴ در منطقه اردبیل به ۲۱۴ میلیون لیتر رسید

مدیر شرکت ملی پخش فرآورده های نفتی منطقه اردبیل گفت: مصرف بنزین یورو ۴ در ۱۲ ماه سال ۹۹ در منطقه اردبیل به ۲۱۴ میلیون لیتر رسید. به گزارش روابط عمومی شرکت ملی پخش فرآورده های نفتی منطقه اردبیل سید حجت مدنی مدیر منطقه گفت: مصرف بنزین یورو ۴ در ۱۲ ماه گذشته سال ۹۹ در منطقه اردبیل به ۲۱۴ میلیون لیتر رسید.مدنی افزود: با توزیع این فرآورده سازگار با محیط زیست به سهم خود از آلاینده های زیست محیطی در شهر اردبیل به شدت کاسته و امیدواریم مسئولین امر با کنترل مولفه های تاثیر گذار در آلودگی هوا اعم از خودروهای فرسوده، صنایع و ... شاهد هوای پاک برای شهر و استانمان باشیم.مدیر منطقه تصریح کرد: در سال گذشته ۶۶ درصد بنزین مصرفی استان از نوع بنزین یورو ۴ و ۳۴ درصد از نوع بنزین بدون سرب بوده است.

افزایش ۶ درصدی مصرف سی ان جی در استان گلستان



مدیر شرکت ملی پخش فـراورده های نفتی منطقه گلستان از افزایش ۶ درصدی مصرف سی ان جی در این استان خبر داد. عیسی افتخاری گفت: در سال ۹۹ علی الرغم محدودیت در سفرهای درون و بیرون شهری بدلیل بیماری کرونا، حدود ۲۴۸ میلیون متر مکعب (معادل سوختگیری ۱۶ میلیون و ۵۰۰هزار خودرو) سی ان جی در استان گلستان مصرف شده که نسبت به سال ۹۸ افزایش ۶ درصدی داشته است.
وی سپس با اشاره به قیمت سی‌ان‌جی افزود: استفاده از این سوخت پاک از لحاظ اقتصادی به صرفه است، ضمن اینکه سبب کاهش آلودگی هوا و جلوگیری از اتلاف سرمایه‌های ملی نیز خواهد شد.
مدیر شرکت ملی پخش فرآورده‌های نفتی منطقه گلستان تاکید کرد: در استان گلستان ۵۸ جایگاه فعال سی‌ان‌جی با پراکندگی مناسب وجود دارد که توان عملیاتی آنها فروش روزانه یک میلیون مترمکعب است که بصورت شبانه روزی آماده ارایه خدمات به شهروندان و مسافرین عزیز می باشند.

ضرغامی:

من عاشق چه‌گوارا هستم

ضرغامی: چپی‌ها اول انقلاب هرجا می‌رفتند می‌گفتند نان، مسکن، آزادی. آن موقع چون این شعار نماد جریان‌های سیاسی بود ما مخالف بودیم. عکس «چه‌گوارا» را می‌زدند، ما قلّاب می‌گرفتیم و عکسش را می‌کندیم. امروز من عاشق چه‌گوارا هستم و مثلاً در دانشگاه تهران می‌گویم من یک موی چه‌گوارا را به هزار مدعیِ نماز شب خوانی که خیرشان به مردم نمی‌رسد و ظلم می‌کنند نمی‌دهم و دوست دارم چه‌گوارا را. شما هم اگر پایش بیفتد از فیدل کاسترو و چه‌گوارا در مقابل غربگراها دفاع می‌کنید، چرا که این‌ها نیروهای انقلابی بودند که برای مردم کار کردند. اول انقلاب این کار را نمی‌کردیم، به خاطر اینکه مارکسیست‌ها که می‌خواستند اسلامیت نظام را زیر سؤال ببرند و می‌خواستند مردم را منحرف کنند، تصاویر این‌ها را پخش می‌کردند. البته وقتی رئیس سازمان بودم تمام تصاویری که ممنوع بود را آزاد کردم. چون می‌گفتم مردم که می‌دانند امروز روحانیت در رأس هدایت انقلاب است. کسی هست در این شکی داشته باشد؟ پس تصاویر چپی‌ها را هم می‌شود نشان داد. حتی به آدمی که زیر بار نمی‌رفت اینطور گفتم که شما الان چقدر باید تلاش کنید تا مثلاً ده هزار کمونیست راه بیفتند بگویند درود درود درود بر کارگر، رنجبر، برزگر ما با هم متحد می‌شویم... تا فلان کار را بکنیم بعد می‌گویند درود درود بر خمینی، چون شعارشان این بود. اینکه ما عکس چپ‌ها را ممنوع نمی‌کنیم، نفعش این است آن جوانی که امروز می‌خواهند گولش بزنند و بگویند از اول آخوندها با شما این معامله را کردند، آن جوان می‌گوید بابا خودتان هم که از ابتدا بوده‌اید و شعارهایتان موجود است.

دیدار نوروزی مدیرعامل شرکت گاز استان سمنان با کارکنان



علیرضا اعوانی مدیرعامل شرکت گاز استان سمنان به مناسبت فرارسیدن سال جدید و تبریک عید نوروز با همکاران دیدار نمود.
به گزارش روابط عمومی شرکت گاز استان سمنان؛ مدیر عامل به همراه معاونت بهره برداری، مشاور و رئیس دفتر حوزه مسئولیت خود با حضور در واحدهای ستادی و ادارات گاز شهرستان های سمنان، سرخه، مهدیشهر، دامغان و توابع آن ضمن تقدیر و تشکر از تلاش و زحمات همکاران در سال گذشته فرصتی را به منظور بیان مشکلات و موانع کاری فراهم آوردند.
مدیر عامل شرکت گاز استان سمنان در این دیدار صمیمی ضمن تبریک سال نو، سالی توأم با سلامتی و موفقیت روز افزون را برای کارکنان و خانواده آنان از درگاه خداوند متعال آرزو نمود و افزود: با عنایت به نام گذاری سال ۱۴۰۰ به عنوان سال تولید، پشتیبانی ها و مانع زدایی ها، لزوم همکاری بیش از پیش با همدلی و برنامه ریزی مناسب ضروری است.
علیرضا اعوانی در این نشست به تحقق اهداف کلان شرکت گاز اشاره کرد و افزود: شرکت گاز استان سمنان به این مهم در سایه تلاش و همکاری همه ارکان شرکت از گازبانی تا مدیریت ارشد دست یافته است و استمرار آن در سال پیش رو و توسعه و بروز رسانی اهداف در سالهای آتی از برنامه های لاینفک این شرکت می باشد. وی توان و پتانسیل کارکنان ادارات گاز را بسیار ارزشمند دانست و گفت: یکی از اهداف ما در فرآیند رشد و یادگیری؛ پرورش همکارانی تحلیل گر است که واکاوی و تحلیل موضوعات را جایگزین توضیح و توجیه صِرف مسائل کاری نمایند.
اعوانی پرداختن به دغدغه ها و تلاش در مسیر حل مسائل کارکنان را از موضوعات مهم و در اولویت مدیریت ارشد سازمان اعلام کرد و افزود: روحیه انتقاد پذیری و تکریم کارکنان باید در تمامی لایه های مختلف شرکت نهادینه شود.
در پایان مدیرعامل شرکت گاز استان سمنان سالی سرشار از موفقیت و پیشرفت را برای تمام کارکنان آرزو کرد و با جمع بندی مشکلات و مسائل مرتبط با نواحی عملیاتی، راهکارهای مناسب مورد تصمیم گیری قرار گرفت. لازم به توضیح است بازدیدهای مدیر عامل و هیئت همراه از سایر شهرهای استان به علت محدودیت های کرونایی به زمان مناسب دیگری موکول گردید.

سرمای بهاره به چهار هزار و ۷۷۰ هکتار از باغات ساوه خسارت وارد کرد

اراک-غلامی- مدیر جهاد کشاورزی ساوه گفت: به دلیل بـرودت هوا و سرمازدگی چهار هزار و ۷۷۰ هکتار از باغات میوه این شهرستان دچار خسارت شد که این شرایط در عملکرد تولید محصول نیز تاثیر چشمگیری دارد.
حسن شریفی اظهار داشت: تغییرات اقلیمی و کاهش ناگهانی دمای هوا سبب شد که بیش از ۸۰ درصد از محصولات باغی سردرختی شامل گوجه سبز و زردآلو در این شهرستان از بین برود. وی ادامه داد: سرمازدگی همچنین به سه هزار هکتار از باغات انار شهرستان ساوه خسارت وارد کرد که بر اساس ارزیابی ها معادل ۸۱۰ هزار میلیون ریال است.مدیر جهاد کشاورزی ساوه گفت: شکوفه های ۵۰۰ هکتار از باغات بادام، ۶۰۰ هکتار گردو و ۱۰۰ هکتار باغ انجیر نیز در سرمای یک ماه اخیر از بین رفت و چون میوه های تازه تشکیل شده نسبت به جوانه‌های گل در مقابل سرمای بهاره حساس تر و آسیب پذیرتر هستند، بنابراین سرمازدگی بهاره بیشتر سبب آسیب به میوه های تازه می‌شود.
به گفته او، تنها چتر حمایتی از کشاورزان صندوق بیمه محصولات کشاورزی است تا بخشی از خسارات در این بخش جبران شود اما مشکل اینجاست که رغبت چندانی از سوی باغداران و کشاورزان ساوجی برای بیمه محصولات خود وجود ندارد.
شریفی گفت: در مجموع چهار هزار و ۷۷۰ هکتار از سطوح باغی شهرستان ساوه در سرمای بهاره امسال دچار خسارت شده‌اند که این مساله باعث کاهش عملکرد تولید محصولات باغی به میزان ۲۸ هزار و ۱۵۲ تن خواهد شد. رئیس اداره جهاد کشاورزی ساوه گفت: طبق ارزیابی های انجام شده، ارزش ریالی خسارت وارد شده به باغات بادام، زردآلو، گوجه سبز، انار، گردو، انجیر و انگور این شهرستان بیش از ۲ هزار و ۶۸ میلیون ریال برآورد شده است.
شهرستان ساوه با بهره مندی از ۱۳۵ هزار هکتار سطوح زراعی و باغی یکی از کانون های اصلی تولید محصولات این بخش به خصوص انار در استان مرکزی محسوب می شود و بر اساس ارزیابی ها ظرفیت تولید سالانه ۶۰۰ هزار تن انواع محصول را دارد.

جذب سرمایه‌گذار در حوزه گردشگری استان مرکزی ۱۷ درصد افزایش یافت



اراک-غـلامـی- مدیرکل میراث فرهنگی، گردشگری و صنایع دستی استان مرکزی گفت: شیوع ویروس کرونا، جذب سرمایه‌گذار در حوزه گردشگری استان مرکزی را متوقف نکرد بلکه این فرآیند پارسال نسبت به سال ۹۸، ۱۷ درصد رشد نشان می‌دهد.
مصطفی مرزبان افزود: سال گذشته با وجود شیوع ویروس کرونا، ۸۹ مورد مجوز صادر شد که شامل ۷۶ مجوز موافقت اصولی و ۱۳ مورد مجوز ایجاد و ساخت بوده است.
وی اظـهـار داشـــت: حجم سرمایه‌گذاری پیش‌بینی شده ناشی از موافقت‌های اصولی صادره در سال گذشته، ۱۴ هزار و ۴۸۹ میلیارد ریال بود که با این تعداد موافقت اصولی برای ۲ هزار و ۷۵۰ نفر اشتغال ایجاد شد.
مدیرکل میراث فرهنگی، گردشگری و صنایع دستی استان مرکزی گفت: سال ۹۹ نسبت به سال ۹۸ صدور موافقت‌های اصولی ۱۷ درصد رشد داشت و در حوزه اشتغالزایی نیز رشد ۵۵ درصدی به ثبت رسید.
مـــرزبـــان تـــصـــریـــح کـــرد: سرمایه‌گذاری‌های صورت گرفته در سال گذشته شامل ۳۵ مورد مجتمع گردشگری، ۱۵ مورد سفره‌خانه سنتی، ۱۴ مورد تاسیسات اقامتی و پذیرایی واقع در مجتمع‌های خدمات رفاهی بین راهـی، ۱۱ مورد مجوز هتل، پنج مورد اقامتگاه بومگردی و ۹ مورد سایر تاسیسات گردشگری است که برای ۲ هزار نفر فرصت شغلی فراهم شد.
مدیرکل میراث‌فرهنگی،گردشگری و صنایع‌دستی استان مرکزی، بیشترین حجم سرمایه‌گذاری با ۲۸ مورد را مربوط به شهرستان اراک دانست و گفت: ۱۳ مورد از موافقت‌های اصولی صادره در شهرستان محلات، ۱۲ مورد در شهرستان دلیجان، ۱۲ مورد در شهرستان سـاوه، هفت مورد در شهرستان خمین، ۶ مـورد در شهرستان زرندیه، پنج مورد در شهرستان شازند، سه مـورد در شهرستان خنداب و سه مورد در شهرستان تفرش بوده است.
مـرزبـان افـــزود: امـســال بسته فرصت‌های سرمایه‌گذاری استان به صورت کتابچه و فایل برای ارائه به سرمایه‌گذاران بخش خصوصی در حوزه گردشگری استان تهیه خواهد شدوی اظهار داشت: برگزاری و شرکت در نمایشگاه‌های فرصت‌های سرمایه‌گذاری بخش داخلی و خارجی نیز می‌تواند مسیری برای جذب سرمایه‌گذار به استان مرکزی باشد که با بهبود شرایط کرونایی این برنامه در دستور کار این اداره کل قرار می‌گیرد.
بیش از ۲ هزار جاذبه گردشگری در استان مرکزی شناسایی شده که ۸۷۳ اثر تاکنون در فهرست آثار ملی کشور به ثبت رسیده است.

آیین نکوداشت مدیران بازنشسته و معرفی مدیران جدید شرکت آبفا استان اصفهان برگزار شد



مدیرعامل شرکت آب و فاضلاب استان اصفهان گفت: دردهه اخیر با وجود اینکه شرکت آبفا بعضا با تنگناهای مالی و محدودیت منابع آبی مواجه بوده اما به واسطه برخورداری از نیروی انسانی متعهد و متخصص توانست بر مشکلات غلبه کرده و خدمات پایدار به مشترکین ارائه دهد.هاشم امینی در آیین نکوداشت مدیران بازنشسته و معرفی مدیران جدید شرکت آب و فاضلاب استان اصفهان با بیان اینکه دردهه اخیر شرکت آبفا در بسیاری از زمینه ها به رشد و شکوفایی قابل توجهی دست یافته، اظهار داشت: فعالان صنعت آبفا در اصفهان بی وقفه درصدد ارتقای کیفیت خدمات به مردم در سطح استان هستند به طوری که شعار سال ۱۴۰۰ از سوی شرکت آبفا استان اصفهان حفظ ارزش آب، ارتقای دانش سازمانی، خدمات نوین و پایدار نامگذاری شدوی افزود: همه فعالان صنعت آبفا باید در طول سال های خدمت به گونه ای عمل کنند که به واسطه انجام درست و دقیق وظایف خود ردپای صحیحی برای نسل های بعدی در این شرکت بزرگ خدماتی از خود به یادگار بگذارند.
مدیرعامل شرکت آبفا استان اصفهان با اشاره به عدم بارندگی های کافی در سال آبی جاری گفت: بارندگی ها در بسیاری از حوضه های آبریز کشور کمتر از حد نرمال بوده است، براین اساس بدنه مدیریت جدید شرکت باید با تلاش شبانه روزی و به کارگیری دانش و تخصص لازم درصدد تامین آب شرب پایدار مردم در شهرها و روستاهای استان باشند.
امینی اعلام کرد: با ایجاد زیرساخت ها و و به کار گیری از دانش روز، خدمات شرکت آبفا را داخل منازل مردم رساندیم و دیگر نیازبه حضور مردم برای دریافت خدمات به شرکت نیست و سامانه ۱۵۲۲ به صورت شبانه روزی در حال ارائه خدمات به مردم می باشد.
در این برنامه محمدرضا جواهری به عنوان سرپرست طرح بازسازی شبکه فاضلاب شهر اصفهان، مهرداد خورسندی سرپرست دفتر روابط عمومی و آموزش همگانی، حسین اکبریان سرپرست دفتر امورقراردادها ، مجتبی اورنگی سرپرست دفتر بهره برداری و توسعه تاسیسات تامین، تصفیه و خطوط انتقال آب، محسن سلمانی سرپرست دفتر حسابرسی و نظارت مالی، عباس عباسی خاک به عنوان سرپرست مرکز مدیریت ارتباط با مشتریان، روح الله سعیدی سرپرست دفترسامانه خدمات غیرحضوری، محمدحسین مسلمی سرپرست امـور مالی و حسن گلی سرپرست دفتر برنامه ریزی و بودجه شرکت آب و فاضلاب استان اصفهان معرفی شدند. گفتنی است؛ همچنین به پاس ۳۰ سال خدمت بی وقفه از آقایان محسن بیشه، سید اکبربنی طبا و احمد پورمحمد باقر تجلیل به عمل آمد.

دیدار مدیر مخابرات اصفهان با مدیرکل ارتباطات و فناوری اطلاعات استان اصفهان



مدیر مخابرات منطقه اصفهان با حضور در دفتر مطلب زاده مدیرکل ارتباطات و فناوری اطلاعات استان با ایشان دیدار و گفتگو کردند.

اسماعیل قربانی به همراه احمد شاه میرزائی معاون امور تجاری و مشتریان و محمدحسام رحیمی رئیس دفتر مدیریت این مجموعه با حضور در دفتر مطلب زاده مدیرکل ارتباطات و فناوری اطلاعات استان با ایشان دیدار و گفتگو کردند.
اسماعیل قربانی ضمن تبریک سال نو و اعیاد شعبانیه با اشاره به نامگذاری امسال توسط مقام معظم رهبری (مدظله العالی) گفت: مخابرات منطقه اصفهان همچون گذشته همه همت خود را در راستای تحقق منویات رهبر فرزانه انقلاب به کار خواهد بست و با برنامه ریزی مستمر در جهت پشتیبانی از تولید داخلی گام خواهد برداشت.
وی با اشاره به اهمیت نقش ارتباطات و فناوری اطلاعات در توسعه و پیشرفت جامعه ، اظهار داشت: توسعه شبکه ارتباطی و استفاده مردم از اینترنت ، روز به روز در حال گسترش است بطوریکه این فناوری با زندگی روزانه مردم گره خورده است و هر روز به تعداد استفاده کنندگان از این تکنولوژی و فناوری جدید ارتباطی افزوده می شود .مدیر مخابرات منطقه اصفهان با بیان اینکه کانال های ارتباطی و سیستم های مخابراتی ، یکی از نیازهای ضروری همه آحاد جامعه در عصر حاضر است، افزود: امروزه اهالی دورافتاده ترین روستاها نیز برای برآورده کردن نیازهای خود درخواست استفاده از اینترنت و خطوط مخابراتی را داشته و ما نیز در راستای مشتری مداری و رضایت بیش از پیش همشهریان عزیز همچون گذشته با توان هر چه بیشتر در این عرصه گام برخواهیم داشت.
گفتنی است؛ در این جلسه حضار به هم اندیشی جهت رشد روز افزون وضعیت ارتباطی استان در زمینه های تلفن ثابت،سیار و سرویس های باند پهن پرداختند.

پیام نجفی خبر داد:

خیز واحد های دانشگاهی آزاد استان اصفهان برای توسعه طرح پویش



واحدهای دانشگاهی دانشگاه آزاد اسلامی استان اصفهان در سال جدید به طور ویژه روی طرح پویش (اشتغال همزمان با تحصیل دانشجویان) متمرکز خواهند شد.
رئیس دانشگاه آزاد اسلامی استان اصفهان که صبح امروز در جلسه مجازی شورای روسای واحدهای دانشگاه آزاد اسلامی این استان سخن می گفت، افزود: طرح پویش، طرح محوری دانشگاه آزاد اسلامی است و باید دانشگاه آزاد اسلامی به عنوان یک دانشگاه مساله محور، برای ارتقاء سطح مهارت های فنی دانشجویان خود برنامه داشته باشد و بعلاوه با اجرای گسترده طرح پویش، به ارتقاء سطح استانداردهای فنی در حوزه تولید کشور کمک کند.
نجفی ضمن اشاره به اقدامات انجام شده در این راستا در واحدهای مختلف دانشگاه آزاد استان از جمله واحد لنجان، دولت‌آباد، نائین، خمینی‌شهر، اصفهان(خوراسگان)، شهرمجلسی، شهرضا، نجف آباد، دهاقان و ...، افزود: طرح پویش با حمایت دکتر طهرانچی، تبدیل به یک طرح ملی شده است و کلیه واحدهای دانشگاهی کشور به این طرح وارد خواهند شد.
دبیرهیات امنای دانشگاه آزاد اسلامی استان اصفهان اظهار کرد: ظرفیت های بسیار بالای صنعتی، کشاورزی، خدمات و اجتماعی استان اصفهان امکان بروز یک خیز چشمگیر را در طرح پویش فراهم ساخته است. لازم به ذکر است: طرح پویش که طرح همزمانی تحصیل و کسب مهارت و اشتغال است، در بسیاری از کشورهای صنعتی و پیشرفته دنیا به اجرا درآمده و نتایج مفید و ارزنده ای برای صنایع و بنگاه های تجاری داشته است و راه اندازی و ایجاد آن در غالب طرح پویش در دانشگاه آزاد اسلامی برای بهره مندی از ثمرات و نتایج چشمگیر آن در بحث اشتغال و تربیت نیروی متخصص و مجرب با همکاری نهادهای ذیربط، برای اولین بار در دانشگاه آزاد اسلامی استان اصفهان اجرا می شود.
گفتنی است با مهارتی که دانشجویان از طریق اجرای طرح پویش (اشتغال همزمان با تحصیل) بدست می آورند، تحولی در آموزش عالی و ایجاد اشتغال و امید به ایجاد شرکت های دانش بنیان بوجود آورده و به الگویی کارآمد برای اجرا در سطح ملی تبدیل خواهد شد.

خبـــر

کسب رتبه برتر شرکت گاز استان کرمان در شاخص های سنجش سلامت اداری

مدیرعامل شرکت گاز استان کرمان از کسب «رتبه برتر» این شرکت، در ارزیابی سلامت نظام اداری در بین شرکت های گاز استانی کشور و همچنین دریافت لوح تقدیر از طرف جناب مهندس منتظر تربتی؛ معاون وزیر نفت و مدیر عامل شرکت ملی گاز ایران به همین مناسبت خبر داد.
به گزارش روابط عمومی شرکت گاز استان کرمان، مهندس منوچهر فلاح گفت: ششمین دوره سنجش اداری شرکت های گاز استانی توسط شرکت ملی گاز ایران برگزار و شرکت گاز استان کرمان با ارائه مدارک و مستندات واصله توسط سامانه مربوطه، مورد ارزیابی قرار گرفت و با افتخار موفق به کسب «رتبه برتر» در شاخص سلامت نظام اداری شده است.
مدیر عامل شرکت گاز استان کرمان افزود: به مناسبت کسب رتبه برتر سلامت اداری مفتخر به دریافت لوح تقدیر از سمت جناب مهندس منتظر تربتی؛ معاون محترم وزیر نفت و مدیر عامل شرکت ملی گاز ایران نیز هستیم که در این لوح از زحمات تک تک مدیران، کارشناسان و کارکنان پر تلاش مجموعه قدردانی کرده اند.
مدیرعامل شرکت گاز استان کرمان ادامه داد: خوشبختانه شرکت گاز استان کرمان با ۲۳ درصد افزایش امتیاز نسبت به دوره قبل، در مقایسه با سایر شرکت های گاز استانی در سطح "برتر" قرار گرفته و این برتری بی شک حاصل تلاش ها و زحمت های همکاران در شرکت است.
مهندس فلاح افزود: ارتقاء سلامت نظام اداری و مقابله با فساد از جمله ضروری ترین کارکردهای یک نظام حکومتی پایدار و در عین حال از اصلی ترین پایه های استحکام آن محسوب می شود. به همین منظور در سال ۹۰ قانون ارتقا سلامت نظام اداری و مقابله با فساد توسط مجلس شورای اسلامی تصویب شد و پس از آن بازرسی های وزارتخانه ها، سیستم پایشی را ایجاد کرده اند که در مقابله با فساد اقدامات لازم را انجام دهند.
به گفته وی، برای پایش سلامت اداری ۹ شاخص در نظر گرفته شده است که شامل؛ آموزش مهارت و توسعه فرهنگ دینی و اخلاقی، قانون گرایی، شفافیت، پاسخگویی، انضباط اداری و مالی، الگوی مصرف و بهره وری، استقرار توسعه سامانه های الکترونیکی فناوری نوین، نظارت و کنترل داخلی و آموزش هستند.
روابط عمومی شرکت گاز استان کرمان

معاون بهره‌برداری شرکت فولاد مبارکه :

شکستن رکورد تولید روزانه آهن اسفنجی در فولاد مبارکه



معاون بهره‌برداری شرکت فولاد مبارکه گفت: ثبت رکورد جدید تولید ۲۵ هزار و ۱۲۵ تن آهن اسفنجی در ناحیه آهن سازی یکی از برنامه‌های فولاد مبارکه در راستای دستیابی به هدف تولید ۷,۲ میلیون تن تختال در سال ۱۴۰۰ است.
عباس اکبری محمدی در گفت‌وگو با خبرنگار فولاد اظهار کرد: در بخش آهن سازی فولاد مبارکه دو واحد احیا مسقتیم یک و دو (شهید خرازی) وجود دارد. در تاریخ دوازدهم فروردین ماه سال جاری هم واحد شماره دو موفق به ثبت رکورد جدید ۹ هزار و ۵۰ تن شده و هم در مجموع، تولید دو واحد با ۲۵ هزار و ۱۲۵ تن در روز رکورد ۲۴ هزار و ۷۸۲ تن تولید روزانه این واحد که در ۲۲ فروردین ۹۹ به ثبت رسیده بود، شکسته شد.
وی با بیان اینکه آهن اسفنجی اصلی ترین ماده اولیه فولادسازی است، گفت: عمده آهن اسفنجی مورد نیاز فولاد مبارکه در داخلی این مجموعه و در واحدهای احیا مستقیم یک و دو تولید می شود و بخشی از آن نیز به دلیل کمبود ظرفیت تولید، از خارج از مجموعه خریداری می گردد.
وی افزود: آهن اسفنجی تولید شده در مجموعه فولاد مبارکه به دلیل متالیزاسیون (درصد فلزی بودن آهن اسفنجی) و مقدار ریزانه کیفیت بالایی دارد. بدیهی است هرچه میزان تولید بالایی در این بخش داشته باشیم، تولید بیشتر و باکیفیت‌تری در بخش تختال خواهیم داشت.
معاون بهره‌برداری شرکت فولاد مبارکه با اشاره به برنامه تولید ۷,۲ میلیون تختال در سال ۱۴۰۰، اظهار کرد: یکی از برنامه‌ها برای دستیابی به این هدف، دستیابی به حداکثر تولید داخلی باکیفیت در واحدهای پایین دستی به ویژه گندله سازی و احیا مستقیم است. تمام تمهیدایات دیده شده از نظر تعمیرات و تامین مواد اولیه و زیرساخت‌های لازم به همراه انگیزه بالای پرسنل فولاد مبارکه برای دستیابی به اهداف از پیش تعیین شده آماده است.
اکبری محمدی با بیان اینکه معمولا فروردین ماه به دلیل آماده بودن تجهیزات، واحدها در حداکثر ظرفیت تولید قرار دارند، گفت: به همین دلیل امکان ثبت رکوردهای تولید بیشتر از سایر زمان‌ها وجود دارد. امیدواریم این رکوردهای تولید روزانه مقدمه‌ای برای ثبت رکورد جدید تولید ماهانه واحدها باشد.

خبـــر

خروج ۷۰ هزار تُن ذرت آلوده از بندر امام خمینی(ره) به خارج از کشور



خوزستان: رئیس سازمان ملی استاندارد ایران گفت: حدود ۷۰ هزار تُن از ذرت‌های آلوده که چند سالی در انبارهای بندر امام دپو شده بود و مجوز خروج و ترخیص نداشت به تازگی از کشور خارج شده است.
غلامرضا شریعتی در گفتگو با خبرنگار مانا افزود: ۱۰ هزار تُن دیگر نیز قرار هست پس از انجام تشریفات قانونی از بندر امام از کشور خارج شود.
وی با بیانِ اینکه مجوز خروج این ذرت‌های آلوده قبلاً صادر شده بود، ادامه داد: قرار بود که بخشی از این ذرت‌های آلوده برای تولید الکل در داخل کشور استفاده شود که موافقت نشد و هم اکنون کار خروج این ذرت‌ها در حال انجام است.
رئیس سازمان ملی استاندارد ایران در ادامه با بیان اینکه مجوز امحاء ذرت‌های آلوده در کشور با وجود پیگیری صادر نشد و دستگاه قضایی نیز مخالف این مسأله بود افزود: با این حال هیچ چاره‌ای جز خروج ذرت‌های آلوده از بندر امام وجود نداشت.

رئیس پلیس راهور گلستان خبرداد

اعمال محدودیت های ترافیکی در شهرهای نارنجی گلستان



رئیس پلیس راهور فرماندهی انتظامی گلستان گفت: به دنبال تغییر وضعیت شهرستان های گلستان ورود و خروج از شهرهای نارنجی ممنوع بوده و با ناقضان مصوبات ستاد مقابله با کرونا برخورد می شود.سرهنگ عباس مهاجر بسطامی اظهارکرد: به دنبال تغییر وضعیت شهرستان های گرگان، آزادشهر، مینودشت، بندرگز و کردکوی از زرد به نارنجی و بر اساس مصوبات ستاد مقابله با کرونا، ورود و خروج خودرها از این شهرستان ها ممنوع بوده و متخلفان برابر مقررات، اعمال قانون خواهند شد.وی با اشاره به ممنوعیت تردد خودروها در همه مناطق شهری بین ساعات ۲۲ الی سه بامداد، افزود: از مردم تقاضا داریم برای پیشگیری از شیوع ویروس خطرناک کرونا، به مصوبات عمل کنند تا هر چه سریعتر شاهد قطع زنجیره انتقال باشیم.رئیس پلیس راهور فرماندهی انتظامی استان گلستان گفت: پلیس خدمتگزار مردم بوده و شبانه روز برای دفاع از سلامتی و امنیت شهروندان تلاش خواهیم کرد.

مدیر مخابرات اصفهان با مدیر پست بانک استان دیدار کرد



مدیر مخابرات منطقه اصفهان با حضور در دفتر مدیر شعب پست بانک استان، با وی دیدار و گفتگو کرد.
اسماعیل قربانی در این دیدار صمیمی با مدیر پست بانک استان ضمن تبریک سال جدید و اعیاد شعبانیه،بر همکاری دو جانبه پست بانک و مخابرات در جهت گسترش خدمت رسانی بهتر به هم استانی های عزیز تاکید کرد.
افشین کلانی مدیر شعب پست بانک استان نیز با استقبال از پیشنهاد افزایش سطح همکاری دو جانبه آمادگی مجموعه متبوع خود را برای مذاکرات کاربردی در راستای هم افزایی جهت توسعه خدمات و سرویس های مخابراتی در سطح استان اعلام کرد.

مدیرعامل شرکت برق گلستان:

۱۲۷ پروژه برق گلستان به بهره برداری رسید



مدیرعامل شرکت توزیع نیروی برق گلستان گفت: در قالب طرح اصلاح و بهینه سازی شبکه برق کشور، ۱۲۷ پروژه در گلستان افتتاح شد.
همزمان با افتتاح پنج طرح بزرگ شبکه توزیع نیروی برق کشور در قالب پویش هر «هفته الف- ب- ایران»، پروژه های شرکت توزیع نیروی برق گلستان هم افتتاح شد.
مدیرعامل شرکت توزیع نیروی برق گلستان در آیین افتتاح این پروژه ها اظهارکرد: در قالب طرح اصلاح و بهینه سازی شبکه برق کشور، ۱۲۷ پروژه سهم گلستان بود که امروز به بهره برداری رسید.
علی اکبر نصیری افزود: برای این پروژه ها ۳۷ میلیارد تومان اعتبار هزینه شده است.
وی بیان کرد: با افتتاح این پروژه ها ۱۵۳ کیلومتر به طول شبکه فشار متوسط، ۱۴۶ کیلومتر به طول شبکه فشار ضعیف، ۶۵۲ دستگاه ترانس و ۷۵ هزار و ۹۹۵ کیلو ولت آمپر به ظرفیت برق گلستان اضافه شد.طبق گفته نصیری با بهره برداری از پروژه ها ۱۱ هزار و ۲۴۷ مشترک جدید به مجموعه برق گلستان اضافه شد.

افتتاح هزار و ۳۵۸ طرح برق رسانی در منطقه ۳ کشور



به گزارش روابط عمومی شرکت توزیع نیروی برق جنوب استان کرمان، این آیین با حضور وزیر نیرو، مدیر عامل شرکت مادر تخصصی توانیر،معاون هماهنگی توزیع توانیر و مدیران عامل شرکت های توزیع برق کشور از طریق ویدئو کنفرانس و همچنین معاون امور عمرانی استانداری کرمان، مدیر عامل شرکت توزیع نیروی برق جنوب استان کرمان، مدیر عامل آب منطقه ای و رئیس شورای انسجام بخشی، و معاونین و مدیران شرکت های توزیع شمال و جنوب کرمان در سالن کنفرانس شرکت برق جنوب استان کرمان برگزار شد.
مدیرعامل شرکت توزیع برق جنوب استان کرمان در آیین افتتاح همزمان پنج طرح بزرگ توزیع نیروی برق کشور، گفت: امروز به نمایندگی از شرکت های توزیع برق منطقه سه کشور شامل استان های یزد، هرمزگان، سیستان و بلوچستان، خراسان جنوبی و کرمان یک هزار و ۳۵۸ طرح با اعتبار ۳۹۵ میلیارد و ۴۰۰ میلیون تومان افتتاح و به بهره برداری می رسد.
عبدالوحید مهدوی نیا افـزود: با افتتاح طرح های امروز در حوزه منطقه سه شرکت توزیع برق ۵۲ هزار مشترک جدید به مشترکان این شرکت اضافه می شوند و ۷۷ روستا نیز برقدار خواهند شد.
وی تصریح کرد: همچنین ۸۷۰ کیلومتر شبکه فشار متوسط، یک هزار و ۲۳۰ شبکه فشار ضعیف، تعداد یک هزار و ۳۰۰ پست توزیع به ظرفیت ۱۸۰ مگا آمپر و تعویض یک هزار و ۴۱۰ کیلومتر سیم مسی به شبکه کابل خودنگهدار در این پویش و در منطقه سه شرکت های توزیع برق کشور به بهره برداری رسید. مدیرعامل شرکت توزیع برق جنوب استان کرمان بیان کرد: طرح هوشمند سازی مراکز اتفاقات(هما) نیز در حوزه شرکت های توزیع برق منطقه سه کشور قابل اجرا می باشد که امکان ارتباط دو سویه با مشترکین و رصد و نظارت بر خاموشی ها را فراهم می سازد.
مهدوی نیا افزود: در گذشته برای پی گیری خاموشی های مشترکین با دغدغه های فراوانی مواجه بودیم که خوشبختانه با اجرایی شدن این طرح بسیاری از مشکلات مشترکین در زمان خاموشی ها برطرف شده است.
در این ارتباط رضا اردکانیان وزیر نیرو با قدردانی از اقدامات شرکت های توزیع برق منطقه سه کشور، گفت: طرح های افتتاحی در حوزه منطقه سه اقدام مثبتی در جهت رفاه و توسعه مردم این مناطق است.
در نخستین پویش هر هفته _ الف _ ب _ ایران در سال ۱۴۰۰، همزمان پنج طرح بزرگ شبکه توزیع نیروی برق کشور در قالب هشت هزار و ۱۴۲ پروژه توسعه، احداث، اصلاح و بهینه سازی شبکه برق با مجموع سرمایه گذاری ۲ هزار و ۹۰۰ میلیارد تومان در ۳۱ استان کشور به بهره برداری رسید.

آماده باش اکیپ های عملیاتی توزیع برق گیلان



باتوجه به پیش بینی های صورت پذیرفته مبنی بر وزش باد شدید در استان، اکیپ های عملیاتی شرکت توزیع برق گیلان درحال آماده باش قرار گرفتند .
رشت-سمیه جوان- دکتر هنرمند مدیرعامل شرکت توزیع برق گیلان ضمن تشکر از صبر و شکیبایی مشترکین در زمان وقوع خاموشی ها ، عنوان کرد : طوفان وتند باد شدید صبح و ظهر امروز در گیلان در برخی شهرستانهای استان خساراتی را به شبکه و تاسیسات برق وارد کرد اما باتوجه به آمادگی و تجهیز ۸۷ اکیپ عملیاتی در سطح استان، پس از وقوع این تند باد و طوفان شدید بلافاصله عملیات اصلاح ، ترمیم و رفع ناپایداری شبکه ها و تاسیسات آسیب دیده آغاز و با اقدامات و عملیات ضربتی ، از طولانی شدن قطع برق شهروندان و مشترکین جلوگیری شد.
هنرمند اظهار داشت: با توجه به اجرای دو طرح بزرگ تاب آوری و تعویض سیمهای فرسوده با کابل خودنگهدار از ابتدای سال گذشته تا کنون در شرکت ، نقاط قابل بهبود و آسیب پذیر شناسایی، تا در مواقع بحرانی کمترین میزان ناپایداری متوجه ذینفعان شود ،این تلاشها در جهت تامین برق مطمئن ورفاه وآسایش مشترکین است .
هنرمند در انتها ضمن تشکر مجدد از صبر و شکیبایی مشترکین ، گفت: یکی از راههای بسیار آسان و سریع ارتباط مشترکین با شرکت توزیع برق در زمان بحران ، بهره مندی از سامانه جامع برق ایران (اپلیکیشن برق من) می باشد که مشترکین میتوانند از طریق سایت شرکت توزیع یا کافه بازار آن را دانلود و نصب کنند.

باعقد قراردادهایی به ارزش ۱۶۵ میلیون یورو و با حضور وزیر نفت؛

ساخت تجهیزات جمع‌آوری گازهای مشعل مناطق نفتخیز جنوب آغاز شد



خوزستان:طی مراسمی با حضور مهندس بیژن زنگنه وزیر نفت، قـراردادهـای ساخت تجهیزات جمع‌آوری گازهای مشعل مناطق نفتخیز جنوب با سازندگان داخلی به ارزش ۱۶۵ میلیون یورو امضا شد.
این قراردادها شامل بسته ساخت ۸ دستگاه کمپرسور به ارزش ۲۱.۵ میلیون یورو برای نصب در تقویت فشار گاز بی¬بی¬حکیمه۲، بسته ساخت ۱۴ دستگاه کمپرسور به ارزش ۴۰ میلیون یورو برای نصب در تاسیسات تقویت فشار گاز آغاجاری۵ و بی‌بی‌حکیمه۱ است.
عـلاوه بر این قـرارداد ساخت ۸ دستگاه کمپرسور به ارزش ۸۹.۷ میلیون یورو جهت نصب در ایستگاه تقویت فشار گاز رگ‌سفید۱ و ساخت ۲ دستگاه کمپرسور به ارزش ۱۲.۴ میلیون یورو برای نصب در ایستگاه تراکم بازگردانی پازنان به امضا رسید.
شایان ذکر است شرکت ملی مناطق نفت خیز جنوب برای جمع آوری گازهای همراه نفت به میزان ۵۹۳ میلیون فوت مکعب در روز قراردادی با شرکت پالایش گاز بیدبلند خلیج فارس امضا کرده است.
براساس این قـرارداد بخشی از پروژه‌های مربوط به جمع آوری گازهای همراه که هم اکنون به مشعل ارسال می‌شود و همچنین پروژه‌های مربوط به خرید تجهیزات و کالای مورد نیاز، به شرکت مذکور واگذار شد.
با تکمیل ایـن پـروژه‌هـا بخش عمده‌ای از گاز سوزی‌های میادین آغاجاری، رامشیر، پازنان، رگ سفید و مارون در استان‌های خوزستان، کهگیلویه و بویر احمد و بخشی از استان بوشهر مرتفع خواهد شد.
در این طرح گازهای مشعل مناطق نفتخیز جنوب به‌عنوان خوراک پالایشگاه بیدبلند خلیج فارس جمع‌آوری و به این پالایشگاه ارسال می‌شود.
این قرارداد شامل ۲۷ پروژه است و در چارچوب آن حدود ۱۱۰ دستگاه کمپرسور ساخته و ۳۵۰ کیلومتر خطوط لوله گاز ترش، حدود۱۷۰ کیلومتر خطوط انتقال برق و ۹ پست فشار قوی احداث می شود.

۱۵ درصد از ظرفیت هتل‌های استان مرکزی استفاده می‌شود



اراک-غـلامـی- مدیرکل میراث‌فرهنگی، گردشگری و صنایع‌دستی استان مرکزی با اشاره به وضعیت زیرساخت‌های گردشگری استان مرکزی در ایام کرونا اظهار داشت: سال گذشته در حقیقت سال رکود صنعت گردشگری در کشور و استان مرکزی بود به طوری که به سبب شیوع بیماری کرونا و اعمال محدودیت‌ها و ممنوعیت‌ها درحقیقت بازدیدی چشمگیر و قابل توجهی از اماکن گردشگری انجام نشد.
مصطفی مرزبان افـزود: تعداد کمی آمار گردشگری‌ها و بازدید از اماکنی چون سرچشمه و گلخانه‌ها محلات، شهر تاریخی نراق، سراب‌های شازند، دره گردوی اراک وجود داشت که آمار چندان قابل توجهی نبود.
وی تصریح کرد: البته تنها اماکن گردشگری متضرر نبودند بلکه موزه‌ها از کرونا، متحمل خسارت شدند به طوری که ۴ ماه از سال به دلیل شیوع کرونا کاملاً تعطیل بودند و در ۸ ماه دیگر از سال قبل نیز بر اساس مصوبه ستاد ملی مقابله با کرونا بازدید از موزه‌ها به صورت بسیار محدود انجام گرفت.
مرزبان ادامه داد: به منظور حمایت از فعالان این بخش، در این دوران خسارات بسیاری به تأسیسات گردشگری وارد شد که برای جبران بخشی از این خسارات، مبلغ ۹۷ میلیارد ریال تسهیلات به واحدهای گردشگری تحت پوشش تسهیلات پرداخت شد.
وی بیان کرد: در سال ۹۹، هتل‌ها و مراکز اقامتی استان تقریباً تعطیل و یا نیمه‌تعطیل بودند و تنها بین ۱۵ تا ۲۰ درصد ظرفیت هتل‌ها توسط گردشگران و مسافران مورد استفاده قرار گرفتند.

طی سال ۹۹ صورت گرفت :

بیش از ۱۶ هزار متر لوله گذاری آب در شهرستان زرندیه



اراک-غلامی- مدیر امور آب و فاضلاب شهرستان زرندیه از لوله گذاری آب به طول ۱۶ هزار و سیصد متر در شهرها و روستاهای این شهرستان درقالب اصلاح و توسعه شبکه های توزیع و خطوط انتقال آب ، در سال ۹۹ خبر داد.
حمیدرضا کاووسی مدیر امور آب و فاضلاب شهرستان زرندیه در بیان عملکرد یکساله این امور بیان داشت : علاوه بر این میزان لوله گذاری ، ۴۵۰ فقره انشعاب آب شهری و روستایی اصلاح ، ۴۲۰ فقره کنتور خراب تعویض و ۱۰۵ انشعابات غیر مجاز نیزکشف شده است.
وی افزود : جابجایی چاه شماره یک مجتمع پیک و تجهیز آن ، تجهیز چاه جدید مجتمع زرندیه ، جابجایی و حفر چاه شماره ۳ مامونیه وجابجایی چاه شماره دو پرندک ، از دیگر اقدامات صورت گرفته در بخش منابع آب در این شهرستان در سال گذشته بوده است.
حمیدرضا کاووسی همچنین از اخذ مجوز حفر چاه های جدید در شهرهای زاویه و پرندک و روستاهای تیره و ملارد و اخذ پروانه بهره برداری چاه تیره و پرندک در سال ۹۹ خبر داد.
مدیر امور آب و فاضلاب شهرستان زرندیه با اشاره به اقدامات صورت گرفته در بخش بهره برداری ، اظهار داشت : تعویض تابلو برق چاه در مجتمع پیک و روستای میل و همچنین تعویض خازن های خراب تابلو های برق شهری و سرویس الکتروپمپ های ایستگاه پمپاژ مامونیه درسال گذشته ، از اقدامات این امور در راستای بهره برداری از تاسیسات تامین و توزیع آب می باشد .
وی ادامـه داد : تعویض کنتور های خراب منابع و خط انتقال مجتمع زرند ، زاویه ،رحمت آباد و .... ، تعمیر و مرمت حوضچه چشمه مصرقان ، ترمیم و آب بندی مخزن روستای برهموم و تعمیر دستگاه های تله متری در روستاهای ورده و مجتمع بیدلو از دیگر اقدامات مهم انجام شده در بخش بهره برداری می باشد.
حمیدرضا کاووسی با تاکید براینکه کیفیت آب شهرها و روستاها به دقت بررسی و رصد میشود اظهار داشت : آزمایشات شیمیایی،فیزیکی و میکروبی در شهرها و روستاها مطابق برنامه های ابلاغی به صورت مداوم و مستمر انجام میگردد و تاکنون در روستاهای ورچند،کبودکمر،مجتمع پیک و ملارد سیستم های گند زدایی آب ارتقاء یافتند همچنین دستگاه کدورت سنج برای شهر های زاویه و پرندک تهیه گردیده است.

خبـــر

هاشم امینی تاکید کرد:

رفع موانع ارائه خدمات پایدار آبفا استان اصفهان در شهرها و روستاها



مدیرعامل شرکت آبفا استان اصفهان بر مانع زدایی در زمینه ارائه خدمات پایدار آبفا استان اصفهان در شهرها و روستاها تاکید کرد.
هاشم امینی در اولین جلسه شورای معاونین این شرکت با بیان اینکه رهبر انقلاب در ادامه شعار سال ۹۹ که جهش تولید نام داشت، امسال را سال «تولید، پشتیبانی ها و مانع زدایی ها » نام گذاری کردند، عنوان کرد: در سال ۱۴۰۰ تمام تلاش ها در جهت ارتقا و توسعه خدمات آبفا در سطح استان انجام می شود.
وی اعلام کرد: با توجه به کم آب بودن کشور و تکرار خشکسالی، برای سازگاری و کاهش اثرات مخاطرات پیش رو، باید برنامه ریزی داشت و مدیریت منابع آب از اقدامات عملی برای دستیابی به این مهم محسوب می شود.
رئیس هیات مدیره شرکت آبفا استان اصفهان با اشاره به اهمیت مدیریت مصرف آب در کاربری های مختلف عنوان کرد: شاخص‌های بارندگی سال آبی جاری نشان می دهند که منابع آبی کشور وضعیت مطلوبی ندارند و بنابراین برای برون رفت از آثار ناشی از پدیده خشکسالی باید مصرف آب در تمام زمینه ها به خوبی مدیریت شود.
وی با اشاره به اینکه متاسفانه هنوز برخی از مردم موضوع کم آبی را جدی نگرفته اند، ادامه داد: در چند سال اخیر شرکت آبفا استان اصفهان با آموزش، فرهنگ سازی، در اختیار گذاشتن لوازم کاهنده و سیاست‌گذاری‌های مناسب، مشترکین خود را ترغیب به کاهش مصرف نمود و گواه این مطلب کاهش سرانه مصرف آب شرب از ۱۸۶ لیتر در سال ۱۳۸۹ به ۱۵۰ لیتر در شبانه روز در سال ۱۳۹۹ است.
هاشم امینی با بیان اینکه استان اصفهان یکی از استان‌های اسیر خشکسالی است که به علت کاهش نزولات جوی و در نتیجه کاهش میزان آب‌های سطحی و زیرزمینی با مشکلات بسیار زیادی دست و پنجه نرم می‌کند تصریح کرد: در دهه اخیر با هدف تامین پایدار آب شرب مشترکین، اقدامات متنوعی در دستور کار قرار گرفته است که از جمله مهم ترین آنها می توان به حفر چاه ها، راه اندازی آب شیرین کن، بهره مندی از سیستم تله متری و تله کنترل، سامانه پایش فشار شبکه، کشف انشعابات غیر مجاز ، توجیه مشترکین پرمصرف و فعالیت های فرهنگی نام برد.
وی با تاکید بر اینکه بهره‌وری منابع آبی باید افزایش یابد اضافه کرد: با توجه به اهمیتی که آب شرب و بهداشت مردم دارد، شرکت آب و فاضلاب استان به گونهای عمل کرد که امروز میزان هدررفت شبکه های استان اصفهان کمترین میزان در کشور است و از ۳۴ به ۱۶ درصد در سال ۹۹ رسیده است.
این مقام مسئول علت تحقق این مهم را اصلاح و نوسازی شبکه های آبرسانی و همکاری خوب مردم اصفهان بیان کرد.
مدیرعامل شرکت آبفا استان اصفهان بر فرهنگ‌سازی مناسب در زمینه مصرف آب تاکید کرد و ادامه داد: برای رفع مشکلات آب نیاز به هم‌گرایی و هم‌اندیشی در بسیاری از بخش ها و دستگاه ها است و بر همین اساس از سال ۱۳۹۷ تا کنون، کارگروه سازگاری با کم آبی در این شرکت تشکیل شده است .
وی توجه به مسائل آموزشی و استفاده از ظرفیت تشکل‌ها را یک ضرورت دانست و خاطرنشان کرد: هم اکنون شرکت آبفا استان اصفهان با بیش از ۱۸ سازمان مردم نهاد در زمینه نهادینه کردن مصرف بهینه آب در جامعه همکاری دارد.
امینی خواستار ادامه همکاری خوب رسانه‌ها در زمینه رفع مشکلات کم آبی شد و بیان داشت: تاکنون رسانه ها در زمینه فرهنگ‌سازی مصرف صحیح آب همکاری بسیار مطلوبی با شرکت آبفا داشتند و از این به بعد نیز رسانه‌ها نقش مهمی در آموزش فرهنگ صحیح مصرف در جامعه ایفا خواهند کرد. امینی گفت: راهی جز سازگاری با کم‌آبی نیست و به همین دلیل باید شیوه مصرف اصلاح شود .
مدیرعامل شرکت آب وفاضلاب استان اصفهان افزود: همانند سال های گذشته شرکت آبفا استان اصفهان با توجه به رویکرد ارائه خدمات آبفا به مردم در شهرها و روستاها شعار "حفظ ارزش آب، ارتقای دانش سازمانی، خدمات نوین و پایدار" را به عنوان سرلوحه کار در سال ۱۴۰۰ قرار داده است.
وی با اشاره به اینکه دردهه گذشته فعالان صنعت آبفا در استان اصفهان به دلیل وقوع خشکسالی های پیاپی تلاش های بسیاری را به منظور تامین پایدار آب شرب مردم در سطح استان در دستور کار قرار دادند، عنوان کرد: در سال ۱۴۰۰ به دلیل بارندگی های محدود شرایط سختی از لحاظ تامین پایدار آب شرب مردم در سطح استان پیش رو داریم اما همچون گذشته با مدیریت مصرف بهینه آب می توان بر این چالش غلبه نمود.

خبـــر

برگزاری مراسم افتتاحیه ممیزی ارزیابی داخلی عملکرد سال ۹۹ در مدیریت های برق شهرستان های حوزه عملیاتی شرکت توزیع نیروی برق جنوب استان کرمان

به گزارش روابط عمومی شرکت توزیع نیروی برق جنوب استان کرمان، این نشست به صورت ویدئو کنفرانس با حضور مدیر عامل، معاونین، مدیران شرکت و همچنین مدیران برق شهرستان های حوزه عملیاتی شرکت ،بیست و دوم فروردین ماه سال جاری در سالن کنفرانس برگزار گردید.

عبدالوحید مهدوی نیا، مدیر عامل شرکت توزیع نیروی برق جنوب استان کرمان ضمن تشکر از همکاران برای دستاوردهای حاصل شده در سال گذشته، بیان نمود: شرکت توزیع برق جنوب کرمان یک شرکت خدماتی می باشد و مهمترین وظیفه آن ارائه هر چه بهتر خدمات است که در این راستا بایستی نتایج فرایندهای انجام شده را بررسی، نقاط ضعف و قوت شناسایی و اقدامات لازم جهت بهبود روش انجام فرایند، صورت بگیرد و این مهم انجام نمی شود مگر از طریق دستگاه های نظارتی و انجام ممیزی داخلی که به صورت سالانه در شرکت ما صورت می گیرد.

وی افزود: با توجه به اهمیت این ممیزی بایستی تمامی مدیران برق شهرستان ها برای ارزیابی هرچه بهتر و با دقت بالا، فعالیت های انجام شده در امور را به درستی به ممیزین ارائه نمایند.

عبدالحمید شیرنژاد، معاون منابع انسانی شرکت نیز با اشاره به شیوع گسترده بیماری کرونا، گفت: با توجه به شیوع بیماری کرونا و طبق دستور مدیر عامل شرکت، ممیزی ارزیابی داخلی که تا قبل از آن بایستی به صورت حضوری صورت پذیرد هم اکنون به صورت غیر حضوری انجام خواهد شد.

وی افزود: بهترین مدیران افرادی هستند که بتوانند از تهدید ها به عنوان فرصتی برای ترقی و پیشرفت استفاده نمایند و بیماری کرونا تهدیدی برای انجام فعالیت های یک سازمان به صورت حضوری می باشد که بایستی مدیر هر امور بیشترین تلاش خود را برای انجام هر چه بهتر این ممیزی داشته باشیم.

در ادامه این نشست فرزانه امجدی، مدیر دفتر توسعه و تحول اداری در ادامه این نشست بیان کرد: این ممیزی بر اساس ISO ۹۰۰۱ ویرایش ۲۰۱۵ می باشد که برای سومین سال متمادی در این شرکت، انجام خواهد شد.

وی اهداف اجرای ممیزی ارزیابی داخلی ISO ۹۰۰۱ ویرایش ۲۰۱۵ را برشمرد و گفت: بررسی و تحلیل عملکرد سازمان، حصول اطمینان از تحقق برنامه‌های تعیین شده در راستای دستیابی به اهداف و خط مشی سازمان، تعیین انطباق یا عدم انطباق فعالیتهای سازمانی با معیارهای استاندارد سیستم مدیریت کیفیت، شناسایی اقدامات بهبودی که می تواند به پیشرفت و سود آوری سازمان کمک کند از جمله مهمترین اهداف برگزاری این ممیزی می باشد.

وی افزود: پروژه نظام آراستگی در سال ۹۳ از مدیریت برق سیرجان آغاز گردید و در حال حاضر ممیزی مراقبتی بر اساس پنج اصل ساماندهی، نظم و ترتیب، نظافت، استاندارد سازی، انضباط فردی به صورت سالانه در ۱۶ امور و ستاد انجام می گیرد و از اهداف آن می توان به سنجش و تعیین میزان انطباق فعالیتهای انجام شده در سازمان با اصول پنج گانه نظام آراستگی و همچنین تعیین اقدامات اصلاحی مورد نیاز برای برطرف کردن عدم انطباق های مشاهده شده اشاره نمود.

مدیر دفتر توسعه و تحول اداری، خاطرنشان کرد: گواهی نامه سیستم مدیریت بهداشت، ایمنی و محیط زیست(HSE) نیز در سال ۹۸ اخذ گردید و در سال ۹۹ اولین ممیزی مراقبتی آن توسط شرکت مربوطه انجام گرفت.

وی ضمن تاکید بر اهمیت سیستم مدیریت HSE، تصریح نمود: از مزیت ها و اهداف این سیستم می توان به انطباق فرایندها وریوبه های ایمنی در راستای رسیدن به اهداف HSE، بررسی تاثیر اقدامات کنترلی وپیشگیرانه در جهت شناسایی ورفع خطرات، شناسایی نقاط قوت وضعف وفرصت های بهبود، شناسایی عدم انطباق های ایمنی – بهداشت شغلی ومحیط زیست با توجه به الزامات قانونی و همچنین بررسی اقدامات صورت گرفته در خصوص رفع عدم انطباق های ممیزی قبلی اشاره نمود.

وی در پایان سخنان خود شیوه اجرای این ممیزی را تشریح و الزامات مربوط به این اقدام را بیان نمود.

لازم بذکر است این ممیزی امسال برای اولین بار به صورت غیرحضوری در شرکت برگزار خواهد شد.

مدیر پژوهش، فناوری و مهندسی ساخت ملی حفاری :

پروژه پژوهشی پیاده سازی شبیه ساز برخط کنترل فوران چاه ها کلید خورد



خوزستان : مدیر پژوهش، فناوری و مهندسی ساخت شرکت ملی حفاری ایران از اجرایی شدن پروژه پژوهشی « تهیه و تدوین دانش فنی، فناوری طراحی و پیاده سازی شبیه ساز آموزشی برخط کنترل فوران» همزمان با آغاز سال جدید خبر داد.

مهدی عرشیان در توضیح بیشتر در این باره گفت: این پروژه با همکاری اداره آموزش و تجهیز نیروی انسانی مدیریت منابع انسانی تعریف و مراحل مختلف تصویب آن بر اساس نظام نامه پژوهش، فناوری و تجاری سازی وزارت نفت صورت پذیرفته و در مرحله عقد قرارداد است.

وی افزود: این پروژه در ادامه پروژه پژوهشی موفق تهیه وتدوین دانش فنی و ساخت سیستم شبیه سازی کنترل فوران، تعریف که تاکنون دوره های آموزشی متعددی با بهره گیری از این فناوری برگزار و شرکت های متعددی در کشور تقاضای خرید این تکنولوژی را داشته اند.

عرشیان در خصوص ضرورت تحقق این پروژه، اظهار کرد: با توجه به شرایط فعلی کرونایی و لزوم توجه و رعایت نکات و مقررات بهداشتی، امکان برگزاری کلاس های آموزشی و استفاده از شبیه ساز کنترل فوران چاه های نفت و گاز میسر نبود و نیاز به پیاده سازی سیستم شبیه ساز برخط در دستور کار قرار گرفت.

مدیر پژوهش، فناوری و مهندسی ساخت شرکت ملی حفاری ایران گفت: استاندارد دوره آموزشی برخط کنترل فوران به تازگی توسط IWCF تدوین و منتشر شده است و رویکرد شرکت ملی حفاری ایران حرکت به سمت استاندارد های روز صنعت حفاری و مرز دانش در این زمینه می باشد.

وی افزود: همچنین با توجه به شرایط کاری اقماری کارکنان عملیاتی، سمیلاتور بر خط می تواند حتی در زمان بر طرف شدن مشکلات ناشی از بیماری کرونا، تسهیل گر برگزاری این دوره آموزشی باشد و نظر به تقاضا های دانشگاه ها و موسسات آموزشی کشور جهت برگزاری این دوره ها، از این طریق می توان به صورت مجازی کلاس ها را برگزار و برای شرکت درآمد زایی ایجاد کرد.

عرشیان اظهار کرد: این پروژه در راستای اجرای تفاهمنامه همکاری سه جانبه میان شورای عالی علوم، تحقیقات و فناوری کشور، شرکت ملی حفاری ایران و دانشگاه شهید چمران اهواز به عنوان مجری طرح اجرا می شود و انتظار می رود با توجه به معرفی سال ۱۴۰۰ تحت عنوان « تولید، پشتیبانی ها، مانع زدایی ها» بتوان به نتایج ارزشمندی برای صنعت نفت دست یافت.

پیشرفت ۶۰ درصدی پروژه ساخت ۲ هزار واحد مسکونی برای محرومان در استان مرکزی



مدیرکل بنیاد مسکن انقلاب اسلامی استاد مرکزی گفت: آبان‌ماه سال گذشته تفاهم‌نامه ساخت ۲ هزار واحد مسکونی برای محرومان استان منعقد شد که اکنون بیش از۶۰ درصد پیشرفت فیزیکی دارد و امیدواریم به زودی به اتمام برسد. محمدرضا رضافرح عصر امروز در دیدار نماینده ولی فقیه در استان مرکزی با کارکنان بنیاد مسکن استان با اشاره به طرح ملی مسکن اظهار داشت: طرح مسکن مهر در استان پایان یافته و ۴۰۰ واحد از مجموع ۲ هزار واحد طرح ملی مسکن در مرحله اجرایی قرار دارد.وی افزود: آبان‌ماه سال گذشته تفاهم‌نامه ساخت ۲ هزار واحد مسکونی برای محرومان استان منعقد شد که اکنون بیش از۶۰ درصد پیشرفت فیزیکی دارد و امیدواریم به زودی به اتمام برسد.مدیرکل بنیاد مسکن انقلاب اسلامی استاد مرکزی ادامه داد: در سیلاب بهار سال ۹۸ حدود ۷ هزار واحد مسکونی شهری و روستایی تخریب شدند که همه واحدها ساخته شدند و حدود ۵ هزار میلیارد ریال تسهیلات و ۳۸ هزار تن سیمان رایگان به خسارت‌دیدگان داده شد.رضافرح تصریح کرد: یکی از مهم‌ترین اقدامات در سال گذشته ساخت ۳۰ واحد مسکونی همراه با ۵۰۰ میلیون ریال تسهیلات ویژه ایتام و ساخت ۸۰ واحد مسکونی همراه با ۸۵۰ میلیون ریال تسهیلات به خانواده‌های دو معلول بودوی عنوان کرد: پروژه کوی کوثر اراک یکی از طرح‌های مهم و شاخص کشوری است که حدود یک هزار خانوار در این منطقه زندگی می‌کنند.

هم‌زمان با ثبت رکورد تاریخی تولید:

((کنترل تولید)) پتروشیمی شهیدتندگویان، واحد برتر در سال ۹۹ شد



خوزستان : هم‌زمان با ثبت رکورد تاریخی و بی‌سابقه تولید پتروشیمی شهیدتندگویان در سال ۹۹، شرکت ملی صنایع پتروشیمی واحد کنترل تولید این مجتمع را به‌عنوان واحد برتر سال ۱۳۹۹ انتخاب کرد. هم‌زمان با ثبت رکورد تاریخی و بی‌سابقه تولید یک میلیون و ۱۰۴ هزار تن محصول در پتروشیمی شهیدتندگویان در سال ۹۹، مدیریت امور هماهنگی و کنترل تولید شرکت ملی صنایع پتروشیمی با ارسال لوحی از واحد کنترل این شرکت به‌عنوان واحد نمونه در سال «جهش تولید» قدردانی کرد.شرکت ملی صنایع پتروشیمی هرساله بر اساس معیارهایی از قبیل سرعت، دقت و صحت اطلاعات ارسالی و همکاری و مشارکت، واحدهای کنترل تولید شرکت‌های پتروشیمی را ارزیابی می‌کند. در این زمینه، واحد کنترل تولید پتروشیمی شهید تندگویان به‌عنوان یکی از واحدهای برتر در سال «جهش تولید» معرفی شده است.با وجود این، پتروشیمی شهیدتندگویان پس از اجرای چند طرح رفع موانع و گلوگاه‌های تولید شامل طراحی و ساخت مبدل‌های کارخانه CTA ۲،احیای کاتالیست پالادیوم و... با حمایت از شرکت‌های دانش‌بنیان ایرانی که به ثبت رکوردهای جدید تولید منجر شد، قصد دارد در سال ۱۴۰۰ که از سوی مقام معظم رهبری به سال «تولید، پشتیبانی‌ها و مانع‌زدایی‌ها» نام‌گذاری شده، گام‌های مؤثری در مسیر پایداری و جهش تولید بردارد.پتروشیمی شهیدتندگویان بزرگ‌ترین تولیدکننده محصولات مهم و راهبردی پلی‌اتیلن ترفتالات (PET) و اسید ترفتالیک خالص (PTA) در کشور است. این شرکت به‌عنوان بزرگ‌ترین و تنها تولیدکننده محصول زنجیره پلی‌اتیلن ترفتالات در صنعت پتروشیمی کشور ظرفیت تولید سالانه بیش از یک میلیون و ۵۸۷ هزار تن محصول متنوع از جمله گریدهای مختلف PET را دارد.

گیلان رتبه چهارم پر تردد کشور در تعطیلات نوروزی



مدیرکل راهـداری و حمل و نقل جاده ای گیلان با اشاره به تردد بیش از دو میلیون و ۴۲۸ هزار دستگاه خودرو در راهها گفت: این استان با متوسط تردد ساعتی ۶۲۰ وسیله نقلیه در ساعت چهارمین استان پر تـردد کشور در طرح نوروزی سالجاری بوده است.

رشت-سمیه جوان-فریبرز مرادی افزود: بر اساس آخرین آمار دریافتی از ۴۲ دستگاه تردد شمار استان در مدت یاد شده ، یک میلیون و ۲۵۵ هزار و ۶۶۲ دستگاه وسیله نقلیه وارد استان شد که این تعداد ورودی خودرو در مقایسه با مدت مشابه سال گذشته ۲۸۲ درصد افزایش را نشان می دهد.

وی اظهار کرد: گیلان از لحاظ تعداد خودروهای ورودی در نوروز رتبه دهم کشور را داشته است ؛ ضمن آنکه بیشترین ورودی به استان گیلان مربوط به روز دوم فروردین ماه با تعداد ۷۳ هزار و ۹۴۹ وسیله نقلیه بوده است. وی بیشترین میزان ورودی از طریق محور آزاد راه قزوین - رشت با میزان تردد ۵۳۰ هزار و ۴۷۶ وسیله نقلیه و پس از آن محور رامسر– چابکسر با میزان تردد ۳۹۵ هزار و ۲۲۰ وسیله نقلیه عنوان کرد. مرادی همچنین به خروجی خودروها از محورهای استان اشاره و بیان کرد: در همین مدت یک میلیون و ۱۷۲ هزار و ۶۳۷ دستگاه وسیله نقلیه از استان خارج شده است که نسبت به سال گذشته ۲۵۰ درصد افزایش در خروج از استان را شاهد بودیم.

وی افزود: بیشترین میزان خروجی در طرح نوروزی امسال اداره کل راهداری گیلان؛ از طریق محور آزاد راه رشت- قزوین با میزان تردد۴۱۳ هزار و ۴۹۹ دستگاه وسیله نقلیه ثبت شده است.

مدیرکل راهـداری و حمل و نقل جاده ای گیلان تصریح کرد: در ایام نوروز محور آستانه - لاهیجان در مجموع رفت و برگشت متوسط تردد ساعتی سه هزار و ۱۱۲ وسیله نقلیه در ساعت ، پر تردد ترین محور استان بوده است .

وی بیشترین سهم تـردد در محورهای استان را طی نوروز در محورهای استان بعد از خودروهای پلاک بومی متعلق به خودروهای استان های تهران ، مازندران ، البرز و قزوین عنوان کرد.

فریبرز مرادی در ادامه سخنانش ؛ به تعداد تماس ها ی پاسخ داده شده به سامانه ۱۴۱(مرکز مدیریت راههای استان) نیز اشاره و اظهار کرد: طی این مدت به هفت هزار و ۸۲ تماس برقرار شده با سامانه ۱۴۱ استان برای اطلاع از وضعیت راهها و یا ثبت شکایات پاسخ داده شد.

مدیرکل راهـداری و حمل و نقل جاده ای گیلان بیشترین تماس ها با سامانه ۱۴۱ استان را به ترتیب مربوط به روزهـای۲۳ اسفندماه گذشته و ۱۲ فروردین امسال عنوان کرد.

دیدار مدیر کل و معاون ثبت احوال استان اصفهان؛

خدمت صادقانه و متعهدانه ادارات و نهادهای دولتی، رضایت مردم را افزایش می‌دهد



نماینده ولی فقیه در استان و امام جمعه اصفهان با بیان اینکه همکاری خوبی برای ارائه خدمات به روز و نوین به مردم در اداره ثبت احوال استان اصفهان وجود دارد، گفت: اگر مردم خدمات صادقانه و متعهدانه از ادارات و نهادهای دولتی ببینند بدون شک احساس رضایت آنان از عملکرد دستگاه‌های دولتی افزایش می‌یابد.

آیت‌الله سید یوسف طباطبایی نژاد در دیدار مدیر کل و معاون ثبت احوال استان اصفهان اظهار داشت: در سال‌های اخیر اداره کل ثبت احوال استان اصفهان جزء اداراتی است که همکاری خوبی در میان کارمندان این اداره موج می‌زند و مشخص است که برای برطرف کردن نیاز مردم و ارائه خدمت به مردم صادقانه تلاش می‌کنند.

وی افزود: امام سجاد(علیه‌السلام) در دعای هشتم صحیفه سجادیه از برخی آسیب‌ها به خدا پناه می‌برند که یکی از آن‌هـا این است که می‌فرمایند: خدایا به تو پناه می‌برم از اینکه نسبت به کسانی که زیر دست من هستند سرپرستی بدی داشته باشم و با آنان بدرفتاری کنم و به تو پناه می‌برم از اینکه کسی کار خوب می‌کند و از او سپاس گذاری نکنم؛ بدون شک این سوء رفتار، مانع تکرار کارهای خوب می‌شود و تشکر کردن بیش‌تر از انتقاد سازندگی دارد.

تنها ۳ درصد مردم استان اصفهان کارت ملی هوشمند ندارند

مدیر کل ثبت احوال استان اصفهان در این دیدار با ارائه گزارشی از عملکرد این اداره کل اظهار داشت: با توجه به بروز بیماری کرونا، سرعت طلاق در استان اصفهان کاهش و سرعت ازدواج افزایش یافته است، همچنین میزان ولادت در سال ۱۳۹۷، ۷۰ هزار ولادت، در سال ۱۳۹۸، ۶۰ هزار و در سال ۱۳۹۹، ۵۶ هزار ولادت بوده است که نشان از روند کاهشی ولادت در استان اصفهان دارد.

حسین غفرانی افزود: خوشبختانه لایحه‌ای در مجلس شورای اسلامی تصویب شد که بسته‌های تشویقی فرزند آوری برای فرزند سوم در نظر گرفته شده است.

وی با بیان اینکه امیدوار هستیم موضوع امضاء الکترونیک با استفاده از کـارت ملی هوشمند امسال کلید بخورد، گفت: کسب رتبه برتر جشنواره شهید رجایی ادارات استان، کسب رتبه برتر توسط پایگاه بسیج، صدور کارت ملی ۹۷ درصد از جمعیت استان اصفهان و اعلام به موقع وقایع حیاتی بیش از ۹۹ درصد از مردم از جمله مواردی است که می‌توان به آن اشاره کرد.

دراولین جلسه شورای مدیران مخابرات منطقه گلستان بررسی شد:

رفع موانع احتمالی در ارائه خدمات با کیفیت مخابراتی

در اولین جلسه شورای مدیران منطقه گلستان بر ارایه خدمات و رفعموانع احتمالی بحث و تبادل نظر شد.

غلامعلی شهمرادی که در اولین جلسه شورای مدیران در سال جدید سخن می گفت با اشاره به استفاده بیش از پیش مردم از اینترنت در شرایط کنونی گفت:ارایه خدمات متناسب با درخواست مشتریان باید اولویت داشته و اگر موانعی در راه ارایه خدمات و تولید محصولات و سرویسهای جدید است باید با درایت مدیران برطرف شود.

مدیر مخابرات منطقه گلستان تاکید کرد توسعه مخابرات در استان با برنامه ریزی دقیق در حال اجراست و در سال جدید ارتباطات مخابراتی با کیفیت تری در اختیار مردم استان قرار خواهد گرفت.

وی افزود:با توجه به افزایش هزینه ها ، تمرکز بر افزایش درآمد در سال جدید باید بسیار مورد توجه قرار گیرد و نسبت به شناسایی منابع درآمدی جدید دستورات لازم را صادر کرد.

غلامعلی شهمرادی همچنین برتشکیل کمیته ای با هدف کاهش لا وصولی واخذ مطالبات از مشترکان و سازمان ها تاکید کرد و افزود: باجذب مطالبات می توانیم نسبت به اجـرای برنامه های بیشتر درجهت توسعه مخابرات و پرداخت مطالبات بازنشستگان اقدام نماییم .

مدیر مخابرات منطقه گلستان با تاکید برانجام بازدیدهای دوره ای وسرویس تجهیزات مخابراتی در مراکز و نگهداری از امکانات گفت : این مسئله باعث کاهش خرابی ها ودرنتیجه ارائه سرویسهای با کیفیت به مشترکان خواهدشد که افزایش رضایت مردم را در برخواهد داشت .

در پایان این جلسه محورها و اهداف مخابرات منطقه گلستان در سال ۱۴۰۰ مطرح و برنامه ریزی های لازم برای تحقق آنان در زمان در نظر گرفته انجام شد.

رونوشت آگهی حصر وراثت

خانم مریم جگله دارای شماره شناسنامه۵۷۳به شـرح دادخـواسـت به کلاسه۹۹/ ۹۹۰۱۶۸۲ش۵/ح از این شورا درخواست گواهی حصر وراثت نموده و چنین توضیح داده که شادروان حلیمه جهان گهین ش ش ۲۵۷ مهاباد در تاریخ ۱۳۷۷.۰۵.۰۴ اقامتگاه دایمی خود بدرود حیات گفته ورثه آن مرحومه منحصر است به زوج و یک دختر

۱. علی جگله فرزند نادر ش ش ۴۴۹ زوج متوفی

۲. مریم جگله فرزند علی و حلیمه ش ش ۵۷۳ دختر متوفی

اینک با انجام تشریفات مقدماتی درخواست مزبور به استناد ماده ۳۶۲ قانون امور حسبی در یک نوبت آگهی می نماید تا هر کس اعتراضی دارد یا وصیتنامه ای از متوفی نزد وی باشد از تاریخ نشر آگهی ظرف یک ماه به شورا تقدیم دارد و الا گواهی صادر خواهد شد.

رئیس شعبه پنجم شورای حل اختلاف مهاباد. ایوبی

خبـــر

بازدید از سد مخزنی عمارت در شهرستان انگوت استان اردبیل و جلسه بررسی

بازدید میدانی و جلسه بررسی و راهبری عملیات تکمیل سد مخزنی عمارت در شهرستان انگوت با حضور رئیس هیئت مدیره و مدیرعامل شرکت آب منطقه ای استان اردبیل، اعضای هیئت مدیره و معاونان طرح و توسعه و برنامه ریزی شرکت، مدیر دفتر طرح های توسعه منابع آب شرکت آب منطقه ای اردبیل و نماینده مجری طرح سد عمارت به همراه مدیران شرکتهای پیمانکار و مشاور طرح در محل کارگاه سد عمارت برگزار شد.

عباس جنگی مرنی رئیس هیئت مدیره و مدیرعامل شرکت آب منطقه ای اردبیل در این جلسه با اشاره به اعتبار این طرح در سال جاری، اظهار داشت: خوشبختانه در سایه پیگیری مسئولان وزارت نیرو و استان، اعتبارات حداقلی در سال گذشته و امسال برای طرح سد عمارت پیش بینی شده است و نیز با فاینانس یک هزار میلیارد ریالی بنیاد مستضعفان و جانبازان برای تکمیل این سد و مساعد شدن شرایط آب و هوایی منطقه، پیمانکار طرح باید فعالیت های خود را دوچندان کند.

عباس جنگی مرنی افزود: باید از فرصت افزایش اعتبار این طرح در سال گذشته و امسال بهترین استفاده را ببریم و تا در سال جاری اجرای این سد را به اتمام برسانیم و شروع آبگیری شود.

در ادامه این جلسه نماینده مجری طرح سد عمارت و شرکتهای پیمانکار و مشاور طرح، گزارشی از آخرین وضعیت پروژه، روند کارهای اجرائی و پیشرفت طرح و همچنین برنامه ریزی انجام شده برای ماههای آتی را ارائه کردند و تصمیمات لازم برای تسریع فعالیتهای کارگاهی اتخاذ شد.

تعمیر استیل بلت های واحد دانه بندی گوگرد پالایشگاه گاز ایلام توسط متخصصان داخلی

رئیس تعمیرات مکانیک شرکت پالایش گاز ایلام از تعمیر استیل بلت های واحد دانه بندی گوگرد در اسفندماه سال گذشته توسط متخصصان داخلی خبر داد.

به گزارش روابط عمومی،"عزت الله زرین جـوب" افـزود: تعمیر استیل بلت های F.E.Dواحد دانه بندی گوگرد با همکاری شرکت‌های تخصصی در هفته پایانی اسفند ماه سال گذشته انجام شد.

وی به فعالیت‌های انجام شده بر روی استیل بلت F اشاره و تصریح کرد: ۲،۵ متر از طول استیل بلت ها شامل برشکاری و جوشکاری و سنگ زنی انجام که پس از تکمیل فعالیت های ترمیمی لاستیک های معیوب مربوطه و آبگیر استیل بلند نیز تعویض شد.

رئیس تعمیرات مکانیک شرکت پالایش گاز ایلام خاطر نشان کرد: همچنین به منظور تعمیر ترک استیل به علتهای d&d عملیات برشکاری و جوشکاری سنگ زنی صورت گرفت و عملیات فوق تحت نظارت بازرسی فنی و پس از انجام تست های مربوط با موفقیت به پایان رسید و تجهیزات در اختیار واحد بهره برداری قرار گرفت

سیاست شرکت آبفا جیره بندی آب شرب در اصفهان نیست



معاون بهره برداری و توسعه آب شرکت آبفا استان اصفهان گفت: سیاست شرکت آبفا استان اصفهان جیره بندی آب نبوده است و این امر در صورت مدیریت مصرف تحقق می یابد.

ناصر اکبری در خصوص خبرهای منتشره مبنی بر احتمال جیره بندی آب در اصفهان اظهار کرد: متاسفانه بارش ها در شرایط نرمالی قرار ندارد و با توجه به اینکه بارش ها ۳۳ درصد کمتر از حد معمول بوده، اکنون ذخیره سد زاینده رود به کمترین حد خود رسیده است.

وی افزود: در این شرایط نیازمند اقدامات فنی، توسعه زیرساخت ها و تکمیل سامانه اضطراری آبرسانی هستیم. وی در عین حال بر مدیریت مصرف آب توسط مردم تاکید کرد.

معاون بهره برداری و توسعه آب شرکت آبفا استان اصفهان تصریح کرد: سیاست شرکت در هیچ زمانی جیره بندی آب شرب نبوده و نیست و اگر مردم مدیریت مصرف را سرلوحه کار خود قرار دهند، می توان بدون جیره بندی و محدودیت ، از شرایط موجود عبور کرد.

اکبری افزود: به دلیل خشکی زاینده رود و خارج شدن چاه های فلمن از مدار بهره برداری، در شرایط اوج مصرف در حدود ۳ مترمکعب بر ثانیه کمبود آب داریم.

وی با بیان اینکه اصفهانی ها همواره یاد گرفته اند در شرایط سخت با بهره گیری از روش های بهینه، مصرف آب را مدیریت کنند، افزود: متاسفانه در این مدت به علت شیوع ویروس کرونا، مصرف آب بین ۱۲ تا ۱۶ درصد افزایش داشته و بنابراین شرایط سخت تری را نسبت به سال های گذشته داریم.

خبـــر

مدیرکل کمیته امداد استان اردبیل گفت:

با یاری نیکوکاران اردبیلی ۱۱۰ سری جهیزیه برای نوعروسان تحت حمایت تهیه شد



به گزارش پایگاه اطلاع‌رسانی کمیته امداد، حسین دشتی با اشاره به اینکه به همت خیران برای ۱۱۰ نفر از نوعروسان تحت حمایت جهیزیه مناسب تهیه شد تا زندگی مشترک خود را آغاز کنند، گفت: جهیزیه اهدایی نیکوکاران شامل یخچال، اجاق گاز، ماشین لباسشویی، جارو برقی و تلویزیون است که به صورت عمده و به قیمت کارخانه خریداری شده و در اختیار نوعروسان قرار گرفته است.

وی با اعلام اینکه ارزش ریالی هر یک از جهیزیه‌های اهدایی ۱۵ میلیون تومان است، بیان کرد: به منظور حمایت از تولید داخل، تمامی کالاهای اهدایی ساخت ایران است تا علاوه بر رفع مشکلات مددجویان، به رونق اقتصادی کشور نیز کمک کنیم.

دشتی با بیان اینکه ترویج ازدواج آسان یکی از مهم‌ترین برنامه‌های کمیته امداد است، افزود: با کمک خیران خواهیم توانست زمینه ازدواج جوانان به خصوص فرزندان خانواده‌های بی‌بضاعت را بیش از پیش فراهم کنیم.

مدیرکل کمیته امداد استان اردبیل با اشاره به اینکه هم‌اکنون ۳۰۰ نوعروس تحت حمایت پشت نوبت دریافت کمک هزینه جهیزیه قرار دارند، گفت: با همکاری و همیاری‌های گسترده‌تر می‌توانیم به زوج‌های جوان کمک کنیم تا ساده‌تر بتوانند زندگی مشترک خود را آغاز کنند.

وی در ادامه سخنان خود به اجرای «پویش ایران همدل» و «پویش ایران مهربان» در طول ماه مبارک رمضان اشاره کرد و افزود: با یاری مردم نیکوکار اردبیل تلاش داریم در ماه رمضان خدمات قابل توجهی را به اقشار آسیب‌پذیر ارائه کنیم.

دشتی با بیان اینکه کمیته امداد همواره اقدامات ارزنده‌ای را برای محرومیت‌زدایی به انجام می‌رساند، اعلام کرد: ماه مبارک رمضان فرصت مغتنمی است تا با کمک‌های مردم نیک‌اندیش استان اردبیل به یاری مستضعفان جامعه بشتابیم.

نشست هم افزایی و تبادل نظر مدیران سازمان های شهرداری گرگان برگزار شد



نخستین نشست هم افزایی و تبادل نظر مدیران سازمان های تخصصی شهرداری گرگان برگزار شد.

به گزارش روابط عمومی شهرداری گرگان، پس از موافقت و حمایت دکتر دادبـود شهردار گرگان در خصوص ایجاد مرکز آموزش و توسعه فرهنگ شهروندی در سازمان فرهنگی، اجتماعی و ورزشی شهرداری گرگان، نخستین هم افزایی برای تبادل نظر و ارائه پیشنهاد با حضور مدیران، مسئولان آموزش و روابط عمومی های سازمان آتش نشانی و خدمات ایمنی، سیما منظر و فضای سبز، حمل و نقل و فرهنگی اجتماعی ورزشی شهرداری گرگان تشکیل شد.

در این نشست استفاده از اندیشه روانشناسان، جامعه شناسان، نویسندگان، مدرسان، طنزپردازان، تعیین اولویت ها، ایجاد بخش های تخصصی، خانه های فرهنگ، صدا و سیما، کانال های ارتباطی و خبری سازمان ها و ارزیابی وضعیت موجود و تامین رفع نیازهای شهروندان مورد توجه و تاکید قرار گرفت.

تقدیر و تشکر جانشین استاندار در کمیسیون استان از مدیرعامل شرکت گاز استان کرمان



دکتر محمد صادق بصیری معاون سیاسی، امنیتی و اجتماعی و جانشین استاندار در کمیسیونبرنامه ریزی، هماهنگی و نظارت بر مبارزه با قاچاق کالا در استانکرمان از مدیرعامل شرکت گاز استان به پاس تلاش های ایشان جهت پیشبرد اهداف کمیسیون تقدیر و تشکر کرد.

به گزارش روابط عمومی شرکت گاز استان کرمان، دکتر محمد صادق بصیری در لوح تقدیر ارسالی خود این چنین گفته است:

جناب آقای فلاح؛ مدیر عامل محترم شرکت گاز استان کرمان

سلام علیکم

تلاش های ارزنده و مجدانه جنابعالی در راستای پیشبرد اهداف کمیسیون برنامه ریزی، هماهنگی و نظارت بر مبارزه با قاچاق کالا از استان که از مصادیق حمایت از تولید ملی و در راستای فرمایشات مقام معظم رهبری (مدظله العالی) می باشد، بسیار ستودنی است. ضمن آرزوی توفیق روزافزون توام با سلامتی برای شما، امیدوارم با وحدت و همدلی بیش از پیش، بتوانیم در جهت ریشه کن کردن معضل قاچاق، گام های ارزنده ای برداریم.

مدیرکل راهداری و حمل و نقل جاده‌ای استان مرکزی:

آزادراه غدیر افزایش ۱۰ درصدی حمل بار را در استان مرکزی به همراه دارد



مدیرکل راهداری و حمل و نقل جاده‌ای استان مرکزی گفت: بهره‌برداری از آزادراه غدیر علاوه بر افزایش اشتغال و درآمد اقتصادی، افزایش ۱۰ درصد حمل بار در استان مرکزی را به همراه دارد.

علی زندی‌فر افزود: طرح ملی آزادراه غدیر به طول ۱۵۸ کیلومتر با ۶ خط عبوری رفت و برگشت و به ارزش هفت هزار میلیارد تومان اسفندماه سال گذشته با دستور رییس جمهوری و به‌صورت ویدئوکنفرانسی در استان‌های قزوین، مرکزی، البرز و تهران زیر بار ترافیک رفت.

وی توضیح داد: هدف از اجرای این طرح مهم راهـداری، تکمیل بخشی از کریدور آزادراهی شرق به غرب و شمال به جنوب کشور است و بهره‌برداری از آن موجب کوتاهی مسیر و تسهیل عبور و مرور بین مناطق شمال غرب کشور به مناطق شمال شرق کشور شده است.

مدیرکل راهداری و حمل و نقل جاده‌ای استان مرکزی خاطرنشان کرد: آزادراه غدیر که از چهار استان قزوین، البرز، مرکزی و تهران عبور می‌کند، علاوه بر توسعه صنعت گردشگری و رونق اقتصادی ملی، در زمینه ترانزیت کالا در حوزه فراملی با تمرکز بر کشورهای همسایه نیز تأثیرگذار خواهد بود.

زندی‌فر گفت: با توجه به صنعتی بودن این استان و وجود واحدهای، شهرک‌ها و نواحی صنعتی بسیار در استان، عبور آزادراه غدیر از این منطقه نقش مهمی در افزایش درآمد اقتصادی و حمل بار در استان دارد.

وی با یادآوری کاهش ۲ ساعته مسیر خودروهای سنگین در آزاد راه غدیر اظهار داشت: کاهش مصرف سوخت، تقلیل آلودگی‌های زیست محیطی و تسریع در حمل کالا از استان مرکزی به نقاط مختلف کشور و مرزهای آبی کشور از دیگر مزایای این آزاد راه است. معاون راهداری اداره کل راهداری و حمل و نقل جاده‌ای استان مرکزی نیز گفت: ۲۱ میلیون و ۳۳۵ هزار و ۵۳۸ تن بار سال گذشته از مقصد این استان به سایر نقاط کشور حمل شد که حمل این میزان بار نسبت به مدت مشابه سال قبل از آن ۱۴ درصد افزایش یافته است.علیرضا اختری افزود: ۱۵ میلیون و ۶۸۶ هزار و ۶۸۲ تن بار سال ۹۸ توسط ناوگان جاده‌ای استان مرکزی از مقصد این استان به نقاط مختلف کشور حمل شد.

وی ادامه داد: یک میلیون و ۲۵۶ هزار و ۳۲۱ بارنامه سال گذشته در استان مرکزی صادر شد که تعداد این بارنامه‌ها نسبت به مدت مشابه سال قبل از آن هشت درصد افزایش یافته‌است.

معاون راهداری اداره کل راهداری و حمل و نقل جاده‌ای استان مرکزی یادآورشد: یک میلیون و ۱۶۴ هزار و ۲۵۴ بارنامه سال ۹۸ در این استان صادر شد.

اختری با یادآوری فعالیت ۱۳۴ شرکت حمل بار در استان مرکزی گفت: بیشترین تناژ بار حمل شده از مبدا شهرستان‌های اراک، ساوه و دلیجان بوده‌است.

وی ادامه داد: حدود ۱۱ درصد بار حمل شده توسط ناوگان حمل و نقل جاده‌ای استان مرکزی دورن استان و ۸۹ درصد برون استانی بوده‌است.

مدیر پروژه حفاری طرح توسعه میدان نفت شهر در شرکت ملی حفاری ایران:

تعمیر و تکمیل آخرین حلقه چاه در این میدان کلید خورد



خوزستان: مدیر پروژه حفاری طرح توسعه میدان نفتی منطقه نفت شهر در شرکت ملی حفاری ایران از آغاز مراحل تعمیر و تکمیل آخرین حلقه چاه در این میدان با بکارگیری دستگاه حفاری ۴۸ فتح این شرکت خبر داد.

غلامرضا آل محمود گفت: پیش بینی می شود چاه شماره ۱۱ نیز ظرف مدت دو ماه آینده تکمیل و تحویل شرکت نفت مناطق مرکزی گرددوی افزود: پیش از این با کاربست دستگاه های حفاری ۳۵ و ۸۱ و ۴۸ فتح در این میدان که در استان کرمانشاه واقع است حفر یک حلقه چاه توسعه ای و همچنین دو حلقه چاه تعمیری به اتمام رسیدآل محمود اظهار کرد: پروژه نگهداشت و افزایش تولید میدان نفتی منطقه نفت شهر از جمله پروژه های توسعه ای شرکت ملی نفت ایران است که به صورت /EPD EPC از سوی شرکت ملی حفاری اجرا می شود.

مدیر پروژه حفاری طرح توسعه میدان نفت شهر در شرکت ملی حفاری ایران گفت: فیلد Field)) نفت شهر یکی از میادین نفتی کشور است که از نظر پیچیدگی مخزن، ترکیب نفت و گاز در سطح، شکستگی سازندها و تراکم گاز، پر ریسک و انجام حفاری با وجود عمق کم زمان بر و نیاز به دقت عمل و حساسیت کاری بالایی دارد.

وی یادآور شد: شرکت ملی حفاری ایران با بهره گیری از متخصصان مجرب و کارآزموده در راستای همکاری با شرکت نفت مناطق مرکزی ایران پیش از این چاه های توسعه ای و تکمیلی متعددی در این میدان حفاری و تکمیل کرده است.

مدیرعامل شرکت آلومینیوم ایران:

ایرالکو در تمامی مشکلات همواره موفق درخشیده است



مدیرعامل شرکت آلومینیوم ایران گفتند: سال گذشته، سال دست یابی ایرالکو به موفقیت های بی نظیری از جمله انتخاب به عنوان صادر کننده نمونه ملی بود.

احمد مجیدی تصریح کرد : ایرالکو در سال گذشته ، علیرغم تمام مشکلات ناشی از تحریم ها و محدودیت های بیماری کرونا ، با همت تمامی ارکان خود ، موفق شد به عنوان صادر کننده نمونه ملی دست یابد.

وی اقدام شایسته این شرکت در عمل به منویات رهبر معظم انقلاب (مدظله) را یکی دیگر از موفقیت های شاخص این شرکت برشمرد و در این خصوص اذعان داشت :در سالی که حضرت آیت الله العظمی خامنه ای (دامت برکاته) آن را سال جهش تولید نامیدند ، تلاش مدیران و کارگران غیور این شرکت منجر به تولید ۱۰ هزارتن شمش بیشتر ، تا پایان بهمن ماه سال جاری ، نسبت به سال گذشته شد.

مجیدی یکی از عوامل موثر در تولید بی وقفه ی ایرالکو را اقدام بسیار مناسب مدیران ایرالکو در تهیه مواد اولیه مورد نیاز شرکت دانست و تصریح نمود :ایرالکو به ۳۶۰ هزارتن پودر آلومینا در سال نیازمند است و چنانچه این ماده اولیه که عمده ی آن وارداتی است، به موقع تهیه نشود ، باعث ایجاد خلل در تولید شده که به همت هیئت مدیره محترم و مدیران ارجمند و با تدابیر اتخاذ شده ، مواد اولیه مورد نیاز ۶ ماه شرکت ، تامین و بحمدالله از این بابت ، هیچ گونه خطری امر مقدس تولید را تهدید نمی کند.

وی خاطرنشان کرد: ایرالکو در سال جهش تولید به موفقیت هایی دست یافت که در طول حیات پر خیر و برکت این شرکت ، برخی از آن ها بی سابقه بوده اند. مجیدی اقدامات عام المنفعه و عمل به وظایف اجتماعی ایرالکو را در کنار وظیفه ی خطیر تولید ، یکی دیگر از شاخصه های ایرالکو به عنوان محور توسعه صنعت آلومینیوم کشور بیان نمود و گفت :با درخشش تیم فوتبال آلومینیوم ، انتظارات ۱۸ ساله ی مردم ورزش دوست استان مرکزی برآورده شد و صعود این تیم به لیگ برتر فوتبال کشور که حاکی از حمایت های بی دریغ هیئت مدیره ی محترم ، سهامداران و برنامه ریزی ها و تلاش خستگی ناپذیر مدیران و کارکنان شریف مجموعه ی ورزش ایرالکو است ، باعث شد شادمانی بی نظیری به مردم شریف استان مرکزی به خصوص همشهریان محترم اراک از سوی ورزش ایرالکو ، هدیه شود و امیدواریم با عملکرد شایسته ی این تیم در نیم فصل دوم لیگ برتر ، شاهد دوام این شور و شعف و خوشحالی هواداران محترم تیم فوتبال باشیم.

نماینده مردم شهرستان لنجان مطرح کرد:

فولاد مبارکه از افتخارات نظام مقدس جمهوری اسلامی و قله های اقتصادی کشور است



فولاد مبارکه از افتخارات نظام مقدس جمهوری اسلامی و قله‌های اقتصادی کشور است از این رو باید از دستاوردهای این شرکت که با اتکا به توانمندی‌های داخلی به بار نشسته است به خوبی صیانت کرد.

این مطلب را حسین رجایی نماینده مردم شهرستان لنجان در دیدار مدیر روابط عمومی فولاد مبارکه با وی مطرح کرد و ضمن اشاره به حواشی که پیرامون این شرکت ایجاد شده گفت: بدیهی است مطرح شدن این حواشی بـرای فضای اقتصادی کشور هزینه‌های خود را دارد، که در شرایط جنگ اقتصادی و تحریم ها باید مراقب باشیم آسیبی به ساختارهای اقتصادی وارد نشود.

اجـرای طرح نـورد گرم ۲ برای توسعه صنعت فولاد و اقتصاد ملی ضروری است . وی در ادامه با اشاره به اهمیت اجرای طرح نورد گرم شماره ۲ فولاد مبارکه تصریح کرد: بدون شک این پروژه برای توسعه صنعت فولاد و اقتصاد ملی ضروری است چرا که با به بار نشستن این پروژه، کشور از واردات بسیاری از انواع ورق‌های فولادی خاص بی‌نیاز خواهد شد. اگرچه در پاره ای مواقع، معایب احتمالی این طرح بزرگ نمایان می شود که به یقین مزایای آن که توسعه و منافع ملی را دربرمی گیرد، به هیچ عنوان با این مباحث خُرد قابل قیاس نیست.

رجایی در خصوص فرایند تحقیق و تفحص که در شرکت فولاد مبارکه در حال اجراست، اظهار داشت: در بسیاری مواقع تحقیق و تفحص و شفاف سازی ها برای سازمان و عوامل اجرایی آن موجبات رشد هرچه بیشتر را فراهم می آورد.

نماینده مردم شهرستان لنجان در مجلس شورای اسلامی در ادامه با اشاره به اهمیت تعامل هرچه بیشتر منطقه با صنعت خاطرنشان کرد: به هر میزان که این ارتباط دوسویه برقرار باشد، می تواند به شفافیت امور، و در نهایت به توسعه متوازن منجر گردد. ضمن این که در فرایند همکاری و ارتباط متقابل صنعت و جامعه هر دو در مسیر برد – برد به حرکت خود ادامه خواهند داد.

دشمن با استفاده از ابزار رسانه و وارد آوردن هجمه به فعالان و زیرساخت‌های اقتصادی به دنبال ضربه زدن به کشور است

در جریان این دیدار مدیر روابط عمومی فولاد مبارکه نیز با ارائه گزارشی از دستاوردهای ارزشمند گروه فولاد مبارکه در سال جهش تولید و برنامه های شرکت در سال ۱۴۰۰ سالی که رهبر معظم انقلاب، همه دستگاه ها را برای برداشتن موانع تولید و پشتیبانی از آن بسیج نمودند، گفت: تمام تلاش مدیریت و کارکنان شرکت براین است که با تولید انواع محصولات مورد نیاز صنایع، کشور را از واردات بی نیاز سازند و با ایحاد رونق اقتصادی در جامعه شوروشوق و امید تزریق نمایند.

هادی نباتی نژاد با بیان این که دشمن با استفاده از ابزار رسانه و وارد آوردن هجمه به فعالان و زیرساخت های اقتصادی به دنبال ضربه زدن به کشور است، گفت: در چنین شرایطی باید هوشیار باشیم که ناخواسته آب به آسیاب دشمن نریخته باشیم.

وی در بخش دیگری از سخنان خود در خصوص عملکرد فولاد مبارکه در حوزه مسئولیت های اجتماعی اظهارداشت: نگاه فولاد مبارکه بر اصل مسئولیت اجتماعی با اثر بخشی مستمر استوار است و نه بر مساعدت ها و کمک های جزیره ای و مقطعی. به همین دلیل بهتر است با نظر مسئولین و متولیان امور شهرستان های منطقه و استان، پروژه هایی مطرح گردد که عام المنفعه باشند و بتواند تا سالیان سال برای مردم منشأ خیر و برکت باشد.

مدیرعامل شرکت توسعه نیشکر و صنایع جانبی خبر داد:

تداوم رکوردشکنی‌ها در تولید شکر با پشتیبانی‌ها و مانع زدایی



خوزستان: مدیرعامل شرکت توسعه نیشکر و صنایع جانبی اظهار داشت: پشتیبانی و مانع زدایی در تولید، رونق اقتصادی را رقم می زند و کشور را در ریل خودکفایی قرار می دهد. دکتر عبدعلی ناصری در آخرین جلسه بهره برداری که در کشت و صنعت میرزا کوچک خان برگزار شد، گفت: در سایه عنایت پروردگار، انسجام مدیران و همت پرسنل، جهش تولید و افزایش دو برابری تولید شکر محقق شد.

وی افزود: میزان تولید شکر ۲۵ درصد بیشتر از پیش بینی‌های اولیه بود و رکوردی ماندگار در کشت و صنعت های هفتگانه در برداشت نیشکر و استحصال شکر رقم خورد.

مدیرعامل شرکت توسعه نیشکر و صنایع جانبی در بخش دیگری از سخنان خود با اشاره به کاهش بارندگی ها در سال گذشته تصریح کرد: امسال علی‌رغم محدودیت منابع آبی، با پشتیبانی و مانع زدایی در تولید، موفقیتی دیگری را در سال زراعـی ۱۴۰۱-۱۴۰۰ رقم خواهیم زد و به ظرفیت اسمی تولید شکر دست خواهیم یافت. ناصری با اشاره به ضرورت مدیریت در زمان بحران و مواقع دشوار ، تاکید کرد: هر بحرانی را باید با استراتژی خاصی مدیریت کرد و عبور از وضعیت بحرانی و بازگشت به شرایط عادی با تصمیم گیری های بموقع و درست، هنر مدیریت است.

وی با اشـاره به رکوردزنی ها و رکوردشکنی ها در شرکت توسعه نیشکر عنوان کرد: در سال زراعی ۱۴۰۰-۱۳۹۹ به همت همه مدیران و پرسنل، موفقیت‌های چشمگیری در شرکت توسعه نیشکر رقم خورد و دستاوردهای عظیمی حاصل و جهش تولید محقق شد و امسال نیز که بار دیگر مزین به نام تولید همراه با پشتیبانی و مانع زدایی است، این دستاوردها و موفقیت ها در صنعت بزرگ نیشکر ادامه خواهد یافت.

جلسات بهره بـرداری با حضور مدیران و معاون شرکت توسعه نیشکر و کشت و صنعت های هفتگانه به منظور ارائـه گزارش کار، بررسی وضعیت موجود و ارائه نظرها و پیشنهادها برگزار می شود.

با تاکید مدیرعامل شرکت توسعه نیشکر، این جلسات پس از پایان فصل برداشت نیشکر نیز برگزار می شود.

مدیریت درمان استان گیلان پیشرو در تشکیل پرونده بیماران مزمن

مدیریت درمان تامین اجتماعی استان گیلان در تشکیل پرونده الکترونیک بیماران مزمن بین ۵ مدیریت درمان اول کشور قرار گرفت.

رشت-سمیه جوان- دکتر قنبرپور سرپرست مدیریت درمـان تامین اجتماعی استان گیلان با اعلام خبر فوق اظهار داشت تا کنون بیش از ۸۰ هزار پرونده بیماران مزمن برای چهار گروه از بیماران دیابتی ،فشار خون ، بیماریهای قلبی و عروقی و اعصاب و روان در مراکز درمانی تامین اجتماعی استان گیلان تشکیل شد .

سرپرست مدیریت درمـان تامین اجتماعی استان گیلان با بیان اینکه طی ارزیابی بعمل آمده از سوی معاونت درمان سازمان تامین اجتماعی این مدیریت با تشکیل ۳۶هزار و ۷۲۶ پرونده برای بیماران دیابتی مقام چهارم در سطح مدیریت درمانهای تامین اجتماعی کشور را کسب نمود افزود با تشکیل ۵۶هزار پرونده برای بیماران فشار خون بالا و تشکیل ۱۶ هزار ۲۸۴ پرونده برای بیماران قلبی و عروقی در رتبه ۳کشوردر این دو نوع بیماری نیز قرار گرفت .همچنین نزدیک به ۶هزار بیمار اعصاب و روان در سطح مراکز درمانی استان شناسایی و تشکیل پرونده شدند.



دکتر قنبرپور تصریح نمود که ماهیانه کار مراقبت و تامین و تجویز داروی بیماران مزمن شناسایی شده توسط همکاران مراکز درمانی در سطح استان انجام می گیرد.

خبـــر

کاهش ۲۰درصدی حجم آب ذخیره شده در پشت سدهای ایلام

مدیر عامل شرکت آب منطقه ای ایلام: حجم ذخایر آب سدهای استان درسال جاری ۲۰ درصد نسبت به مدت مشابه سال قبل کاهش یافته است.

به گزارش روابط عمومی شرکت آب منطقه ای ایلام، مهندس علی پور احمد مدیر عامل شرکت آب منطقه ای ایلام با اشاره به کاهش بارندگی در سال جاری گفت : حجم مخازن سدهای استان نسبت به مدت مشابه سال قبل ۲۰ درصدکاهش نشان می دهد که نیازمند صرفه جویی در همه مصارف اعم از شرب، صنعت و کشاورزی و مدیریت مصرف بیشتر است.

وی میزان آب ذخیره شده در سدهای استان را معادل ۸۰ درصد حجم مخازن سدها ذکر کرد و گفت : مجموع آب ذخیره شده در وضعیت فعلی ۲۴۵ میلیون متر مکعب است.

مهندس پوراحمد همچنین میزان آب ذخیره شده در پشت سد ایلام (چم گـردلان) را حـدود ۹۰ درصـد اعـلام کرد و گفت: خوشبختانه با مدیریت صحیح مصارف آب و با عنایت به حساسیت این سد به واسطه تامین کننده آب شرب مرکز استان، حجم ذخیره این سد نسبت به مدت مشابه سال قبل فقط ۳ درصد کاهش نشان می دهد ودر حال حاضر در وضعیت مطلوبی از حیث کمیوکیفیقراردارد.

مدیر عامل آب منطقه ای استان افزود: مجموع آبدهی رودخانه های استان نسبت به سال قبل حدود ۲۰ درصد کاهش داشته است.

آبرسانی به مجتمع ۴۱ روستایی تیران و کرون



عملیات اجرای مرحله سوم آبرسانی به مجتمع ۴۱ روستایی شهرستان تیران و کرون با اجرای ۷ کیلومتر خط انتقال آغاز شد.

مدیر آبفای تیران و کرون با بیان اینکه اجرای این طرح در واپسین روزهای سال ۱۳۹۹آغـاز شد، اظهار داشـت: از دهم اسفند ماه سال گذشته عملیات آبرسانی به روستای قلعه ناظر که بخشی از مجتمع ۴۱ روستایی شهرستان تیران و کرون است، آغاز شده و تاکنون بیش از ۳۵۰۰ متراز خطوط انتقال به اجرا درآمده است.

سعید عابدینی هدف از اجرای این طرح را ارتقای کمی و کیفی آب شرب ساکنان روستای قلعه ناظر برشمرد و اظهار داشت:هم اکنون آب شرب این روستا از طریق منابع محلی تامین می شود که با بهره برداری از این طرح آب شرب ۲۲۷۵ نفر از ساکنان این روستا از سامانه آبرسانی اصفهان بزرگ تامین خواهد شد.

مدیر آبفای تیران و کرون با تاکید بر لزوم تامین پایدار آب شرب روستای قلعه ناظر اظهار داشت: پیش بینی می شود این طرح در خرداد ماه سال جاری به بهره برداری برسد.

عابدینی با بیان اینکه از سال ۱۳۸۴ آبرسانی به مجتمع ۴۱ روستایی تیران و کرون در دستور کار قرار گرفت خاطر نشان ساخت:از آن زمان تا پایان سال گذشته ۳۴ روستا در مجتمع ۴۱ روستایی تیران و کرون تحت پوشش سامانه آبرسانی اصفهان بزرگ قرار گرفته اند.

وی با بیان اینکه با اجرای ۸ کیلومتر خط انتقال دیگر،تمام ۴۱ روستاهای این مجتمع از آب طرح اصفهان بزرگ بهره مند می شوند، تصریح کرد:با اجرای این عملیات، روستاهای کردعلیا،کرد سفلی،دولت آباد، دره بید، گن هران و تقی آباد در مجتمع ۴۱ روستایی تیران و کرون از سامانه آبرسانی اصفهان بزرگ برخوردار می شوند.

مدیرآبفای تیران و کرون با بیان اینکه مرحله سوم طرح آبرسانی به مجتمع ۴۱ روستایی، با مشارکت دهیاری روستای قلعه ناظر اجرایی شده است، ابراز امیدواری کرد با تامین اعتبارات لازم، مرحله بعدی این طرح که آبرسانی به ۶ روستای باقی مانده در این مجتمع است نیز آغاز شود .

مدیرکل بهزیستی استان خبر داد؛

اجرای طرح «دوستدار کودک» در کرمانشاه



کرمانشاه –فریده محمدی
خبرنگارصاحب قلم:

مدیرکل بهزیستی استان کرمانشاه از اجرای طرح «دوستدار کودک» با هدف توانمندسازی و کاهش کودکان کار در استان خبر داد.

دکتر فرحناز محمدی, با اشاره به اجرای طرح «دوستدار کودک» در ۱۰ استان کشور، گفت: این طرح به همت دفتر امور آسیب دیدگان اجتماعی سازمان بهزیستی در حال اجراست که برای اجرای آن ۱۰ استان کشور هدفگذاری شده اند.

وی افزود: هدف از اجرای این طرح توانمندسازی و کاهش کودکان کار و نیز تعیین تکلیف کودکان کار اتباع خارجی است.

محمدی گفت: در ۱۰ استان اجرای طرح، کرمانشاه تنها استانی است که کودکان کار اتباع خارجی ندارد و تمام کودکان کار آن بومی هستند و برای همین به عنوان پایلوت در این طرح انتخاب شده تا با اجرای موفق طرح، زمینه اجرای آن در دیگر استانهای دارای کودکان کار بومی فراهم شود.

مدیرکل بهزیستی استان کرمانشاه با بیان اینکه اجرای این طرح در راستای تحقق مصوبه هیات وزیران در سال ۱۳۸۶ است، گفت: در این مصوبه بهزیستی با همکاری یازده دستگاه دیگر از جمله شهرداری، نیروی انتظامی، دانشگاه علوم پزشکی، هلال احمر، آموزش و پرورش، کمیته امداد امام خمینی (ره) و دادگستری توانمندسازی کودکان کار و خانواده های آنها و نهایتا کاهش کودکان کار را دنبال خواهد کرد.

وی با اشاره به شروع اجرای طرح از آذر سال گذشته، گفت: هم اکنون اجرای مرحله به مرحله طرح در استان در حال پیگیری است و موضوع در کارگروه اجتماعی به عنوان کارگروه ساماندهی کودکان کار مطرح شده و شرح وظایف هریک از دستگاه های کارگروه در اجرای این طرح مشخص و ابلاغ شده است.

وی از برگزاری جلسات مختلف با دستگاه های استان جهت شفاف سازی ابعاد اجرای طرح خبر داد و افزود: علاوه بر این بانک اطلاعاتی کودکان کار در مراکز آموزشی و حمایتی کودک و خانواده استان تشکیل شده و پرونده های فعال در این مراکز غربالگری شده است.

مدیرکل آموزش و پرورش کرمانشاه:

مدارس کرمانشاه حق ثبت نام پیش از موعد دانش آموزان را ندارند



کرمانشاه-فریده محمدی
خبرنگارصاحب‌قلم:

مدیرکل آموزش و پرورش استان کرمانشاه گفت: مدارس این استان حق ثبت نام پیش از موعد دانش آموزان برای سال تحصیلی جدید را ندارند.مجید یزدان‌پناه؛ بر اساس مصوبه وزارت آموزش و پرورش کلاس‌های مجازی تا ۳۱ اردیبهشت ماه ادامه داشته و پس از آن بر اساس تصمیم‌گیری و با توجه به شرایط کرونا امتحانات بخشی به صورت مجازی و بخشی به صورت حضوری برگزار خواهد شد.وی افزود: سه مدرسه در استان کرمانشاه در روزهای گذشته اقدام به نام نویسی برای سال تحصیلی جدید کرده که تنها در حد نام نویسی بوده و ثبت نامی صورت نگرفته است، تذکرات لازم به این سه مدرسه داده شده و تا پیش از موعد مقرر ثبت نام صورت نمی‌گیرد.مدیرکل آموزش و پرورش استان کرمانشاه با بیان اینکه نامه رسمی مبنی بر اینکه مدارس نباید پیش از تعیین تکلیف دانش آموزان و برگزاری امتحانات اقدام به ثبت نام برای سال تحصیلی جدید کنند، گفت: از امروز نظارت بر مدارس به صورت جدی آغاز شده است.یزدان‌پناه تصریح کرد: والدین در صورت مشاهده تخلف مربوطه می‌توانند به بخش بازرسی و رسیدگی به شکایات ادارات آموزش و پرورش ناحیه‌ها مراجعه کرده و در صورت عدم حصول نتیجه به همین واحد در اداره کل آموزش و پرورش استان کرمانشاه مراجعه کنند.وی ادامه داد: شکایات در سامانه ثبت و در اسرع وقت پیگیری می‌شوند.

فرمانده سپاه حضرت نبی اکرم(ص) کرمانشاه مطرح کرد؛

فعالیت بیش از ۲هزار تیم در اجرای طرح شهید سلیمانی در کرمانشاه

کرمانشاه -فریده محمدی-خبرنگارصاحب قلم: فعالیت بیش از ۲۰۰۰ تیم در اجرای طرح شهید سلیمانی در کرمانشاه فرمانده سپاه حضرت نبی اکرم(ص) استان کرمانشاه گفت: بیش از ۲۰۰۰ تیم در اجرای طرح شهید سلیمانی در کرمانشاه فعالیت دارند.سردار بهمن ریحانی با اشاره به اجرای طرح شهید سلیمانی در استان کرمانشاه با همکاری دانشگاه علوم پزشکی کرمانشاه اظهار کرد: اجرای طرح شهید سلیمانی در استان کرمانشاه بسیار موفق و ارزشمند بود و اثرات بسیار خوبی در کنترل بیماری کرونا به دنبال داشت.وی افزود: طرح شهید سلیمانی در استان کرمانشاه از همان ابتدا هدفمند و در مرحله‌های متعدد اجرا شد، به گونه‌ای که در مرحله اول افراد مبتلا و کسانی که در ارتباط با آنها بودند به صورت کامل رصد شدند.فرمانده سپاه حضرت نبی اکرم (ص) تصریح کرد: همزمان با اجرای مرحله دوم سالمندان و بیماران زمینه‌ای و خانواده‌های آنها و در مرحله بعدی نیز محله‌های حاشیه نشین شهر مورد رصد و پیگیری قرار می‌گیرند که این مرحله در حال حاضر نیز در حال انجام است. وی ادامه داد: تعداد هفت هزار و ۲۴۰ نفر در قالب هزار و ۴۴۰ تیم حمایتی به همراه ۱۶۶ تیم رصد و مراقبت در منزل در مرحله اول اجرای طرح در استان کرمانشاه فعالیت داشتند.ریحانی ادامه داد: با توجه به آغاز پیک چهارم کرونا در کرمانشاه، گروه‌های حمایتی به هزار و ۹۴۹ تیم و تیم‌های رصد و مراقبت در منزل به ۸۳۵ تیم در استان افزایش پیدا کرده است و در این مدت تعداد هزار و ۹۰۰گروه جهادی در زمینه‌های مختلف خدماتی و حمایتی در استان کرمانشاه فعال بودند.

انجام ۳ طرح مطالعاتی بر روی پساب خروجی تصفیه خانه فاضلاب همدان

همدان -فتانه ازانی - خبرنگارصاحب قلم ؛ حسینی بیدار، مدیر عامل شرکت آب و فاضلاب استان همدان از انجام سه طرح تحقیقاتی با هدف ارتقاء کیفیت پساب تصفیه خانه فاضلاب همدان با همکاری نهادهای دانشگاهی خبر داد.سید هادی حسینی بیدار از انجام سه طرح تحقیقاتی با هدف ارتقاء کیفیت پساب تصفیه خانه فاضلاب همدان با همکاری نهادهای دانشگاهی خبر داد و با اشاره به اهمیت کنترل کیفیت این پساب و تامین منابع آبی نیروگاه شهید مفتح از پساب مذکور گفت: برهمین اساس و بر مبنای مصوبات جلسات مرتبط، ۳ طرح تحقیقاتی در حوزه تصفیه خانه مذکور در سال جاری درحال اجرا است.وی توصیح داد: طرح مطالعه روش های نوین گندزدایی پساب تصفیه خانه فاضلاب با توصیه فنی و اقتصادی نسبت به روش های موجود در حال حاضر توسط دانشگاه علم و صنعت ایران در دست انجام است.حسینی بیدارادامه داد: همچنین طرح مطالعه و بررسی روش های حذف سولفید در واحدهای سوپرناتانت و هاضم های بی هوازی تصفیه خانه فاضلاب همدان و ارائه راهکارهای اقتصادی و کاربردی نیز با همکاری دانشگاه تهران در دست بررسی است.وی در خصوص طرح مطالعاتی سوم نیز گفت: در این طرح مطالعه و ارزیابی عملکرد تصفیه خانه مذکور در تولید پساب مورد نیاز نیروگاه برق شهید مفتح مدنظر بود که این پروژه نیز توسط دانشگاه علوم پزشکی همدان در دست انجام است.وی درهمین رابطه با بیان اینکه بخشی از پساب خروجی تصفیه خانه فاضلاب همدان به مصرف نیروگاه شهید مفتح می رسد، عنوان کرد: طی سال جاری و در راستای منویات مقام معظم رهبری در اجرای شعار سال ۱۴۰۰، چرخه تامین منابع آبی تنها محدود به نیروگاه شهید مفتح نخواهد ماند و صنایع دیگر در نقاط مختلف استان برحسب درخواست از این فرصت برخوردار خواهند شد.

بلدیه

احداث و تکمیل مسیر دوچرخه در بزرگراه شهید همت



عملیات احداث مسیر دوچرخه سواری پیوسته و ایمن منطقه ۳ که فاز اول آن در بلوار میرداماد به بهره برداری رسیده به بزرگراه شهید همت رسید.

به گزارش روابط عمومی شهرداری منطقه ۳، سید محمد رضا موسوی با اشاره به اجرای عملیات زیرساختی مسیر دوچرخه سواری در این منطقه گفت: مسیر دوچرخه با هدف توسعه حمل‌ونقل پاک در پایتخت و کاهش آلودگی هوا و ترافیک در خیابان‌های اصلی منطقه به‌صورت شبکه‌ای تعدادی از خیابان‌ها را به یکدیگر وصل می‌کند و با نرده‌های زردرنگ از مسیر خودروها تفکیک شده است که فاز نخست آن در بلوار میرداماد حد فاصل بزرگراه شهید مدرس تا میدان مادر تکمیل و قابل بهره برداری است.معاون فنی و عمرانی شهرداری منطقه ۳ بیان کرد: مسیر دوچرخه سواری در بزرگراه شهید همت در باند جنوبی این بزرگراه حد فاصل شیخ بهایی تا شیراز امتداد دارد. او با بیان اینکه ساخت حدود ۲۶ کیلومتر مسیر دوچرخه سواری از هدف گذاری های اصلی این منطقه محسوب می شود اظهار کرد: این مسیر ۳۵۰ متر از جنس بتن است که ۲۴۰ متر طول آن برای احداث مسیری امن و پیوسته مرمت شد.

موسوی اظهار کرد: باتوجه به استقبال شهروندان از دوچرخه سواری به منظور افزایش سلامت خود و کاهش آلایندگی‌های زیست محیطی وسایل نقلیه، عملیات ساماندهی و تکمیل شبکه دوچرخه سوای در معابر اصلی این منطقه سیر صعودی به خود گرفته است.

راه اندازی مرکز تسهیل و توسعه کسب و کار اجتماعی در جنوب شهر

شهردار منطقه ۱۹ از ایجاد مرکز تسهیل و توسعه کسب و کار و کارآفرینی اجتماعی (توتیا) در این منطقه با هدف اشتغال زایی و توانمندسازی شهروندان خبر داد.

به گزارش روابط عمومی شهرداری منطقه ۱۹، علی توکلی با اشاره به درخواست های مردمی برای راه اندازی این مرکز و ضرورت اتخاذ روش ها و الگوهای جدید بهبود و توسعه کسب و کار گفت: در همین راستا مرکز کارآفرینی توتیا با همکاری تسهیلگران توسعه کسب وکار و توانمند سازی محله محور و با محوریت تسهیل گری، آموزش و ارتقای توانمندی های شهروندان در جهت برنامه ریزی و کسب و کار راه اندازی شده است.

به گفته شهردار منطقه در این مرکز زمینه برای توانمند سازی شبکه های مردمی محلی و کسب و کارهای خرد و خانگی، مداخلات پایدار برای توسعه کسب و کارها در منطقه ، ایجاد مشاغل پایدار و شبکه های محلی و ارتقاء مشارکت مردمی در حوزه کسب و کار و...فراهم شده است.

توکلی درخصوص خدمات قابل ارائه در مرکز کارآفرینی توتیا بیان کرد: ارائه خدمات مشاوره ای به متقاضیان و خدمات مشاوره تخصصی در حوزه کسب و کار، راه اندازی و توسعه مشاغل خانگی، ترغیب شهروندان منطقه به عضویت در سطح گروه های محلی و بهره مندی از خدمات مرکز، ایجاد زمینه اشتغال برای افراد نیازمند و خانواده های کم برخوردار ، حمایت از کسب و کارهای استارت آپی، ایجاد دفتر مددکاری اجتماعی و مشاوره شغلی و کاریابی و راه اندازی بازارچه هفتگی در فضای محوطه مجتمع از جمله خدمات این مرکز محسوب می شود.

به گفته توکلی ساختمان مرکز تسهیل و توسعه کسب و کار و کارآفرینی اجتماعی در خیابان مهران نبش کوچه نیکوبین واقع شده و مجهز به ۱۲ اتاق و یک سالن به مساحت حدودی ۱۵۰ مترمربع است.



برای شناسایی افراد مبتلا به کرونا؛

غربالگری روزانه ۳۰۰ خانواده ساکن منطقه ۱۳



شهردار منطقه ۱۳ با اشاره به تشدید طرح غربالگری شهید سلیمانی در محلات این منطقه از رصد وضعیت سلامت ۳۰۰ خانوار همزمان با موج چهارم کرونا خبر داد .به گزارش روابط عمومی شهرداری منطقه ۱۳ ، مجتبی شکری ، شهردار منطقه با بیان اینکه همزمان با آغاز موج چهارم کرونا ، اجرای طرح غربالگری شهید سلیمانی در منطقه ۱۳ شدت گرفت ، گفت : با افزایش شدت بیماری و افزایش مراجعین به مراکز درمانی دوباره فعالیت نیرو های داوطلب در اجرای این طرح چند برابر شد .

او افزود : روزانه از سرای محلات مجری در این طرح با بیش از ۳۰۰ خانواده درگیر کرونا تماس تلفنی برقرار می کنند و دروضعیت قرمز کرونایی شهر تهران ،رپید تست و PCR از افراد مشکوک گرفته به بیماری گرفته می شود .شهردار منطقه با بیان اینکه این طرح با مشارکت شهرداری منطقه ۱۳ ، بسیج و وزارت بهداشت صورت می گیرد اظهار داشت : اجرای این طرح کمک شایانی به عدم مراجعه شهروندان به مراکز درمانی می کند .

شکری ادامه داد : همچنین تیم سیار برای غربالگری در نقاط پر تردد و شلوغ تشکیل شده است که روزانه برای شناسایی افراد مبتلا به میادین میوه و تره بار ، فروشگاه رفاه و .. اعزام می شوند .

اجرای طرح پایلوت پیشگیری از آتش سوزی در سرخه حصار

معاون خدمات شهری و محیط زیست منطقه۱۳ از اجرای طرح پایلوت پیشگیری از آتش سوزی در بوستان جنگلی سرخه حصار خبر داد . به گزارش روابط عمومی شهرداری منطقه ۱۳ ، احسان صفائی گفت : هر ساله با آغاز فصل بهار و شروع بارندگی ها، شاهد رشد علفهای هرز در مراتع بوستان جنگلی می باشیم که این امر با آغاز فصل گرما منجر به بروز آتش سوزی می شود. او افزود : در سال جاری ، تصمیم گرفته شد ، طرحی آزمایشی در جهت جلوگیری از کف سوزی علف ها و به تبع آن خسارت به درختان بوستان و همچنین تقویت بستر خاک،طی مدتی کوتاه انجام و نتایج طرح مورد بررسی و ارزیابی قرار گیرد.معاون خدمات شهری و محیط زیست منطقه ۱۳ یادآور شد : از نظر علوم جنگلداری استفاده از چرای دام برای رستنی های کف (اشکوب پایین) و قرق کردن پارسل به پارسل جنگل به جهت از بین بردن علف های هرز به گونه ای که با خوردن توسط دام از رویش در سالهای آینده به شدت کاسته و در تقویت گونه های اشکوب فوقانی تاثیرات بسزایی خواهد داشت.

شهردار منطقه ۵ خبر داد:

اتمام پروژه بهسازی مسیر امامزاده شعیب در محله کن

محمود کلهری شهردار منطقه ۵ با اشاره به روند سریع پروژهای توسعه محلی در منطقه ۵ و محله کن گفت: پروژه بهسازی مسیر امامزاده شعیب در راستای اجرای طرح های کوچک مقیاس و توسعه محلی در فروردین ۱۴۰۰ به اتمام رسید.

به گزارش روابط عمومی شهرداری منطقه ۵، محمود کلهری شهردار منطقه ۵ با تاکید براهمیت محله کن و تسریع در انجام پروژه های کوچک مقیاس گفت: این قول را می دهم که همه توان ما براین است که محله کن متناسب با نقش و جایگاهش در پایتخت و متناسب با زحمتی که در امر تولید محصولات کشاورزی در آن کشیده می شود به ویژه در پایتخت که هنوز جایی برای تولید این محصولات هست توجه شود.

وی به اجرای چند پروژه توسعه محلی در کن اشاره کرد و افزود:پروژه های کوچک مقیاس در محله کن پیشرفت فیزیکی خوبی داشته که تا پایان سال مالی یعنی اردیبهشت امسال همه آنها به بهره برداری می رسند.با بهره برداری ازاین پروژه ها سرانه های مورد نیاز شهروندان در این محله تامین خواهد شد.

کلهری به تخریب معبر مجاور آستان مقدس امازاده شعیب(ع) اشاره کرد و افزود:پروژه بهسازی مسیر امامزاده شعیب در راستای اجرای طرح های کوچک مقیاس و توسعه محلی به طول ۸۰ متر در اسفند ۹۹ شروع شده و در فروردین ۱۴۰۰ به اتمام رسید.در این پروژه ۸۰ متر نهرکتابی و ۴۰۰ متر سنگفرش برای این معبرانجام شد.

شهردار منطقه ۵ به سایر پروژه های توسعه محلی در کن اشاره کرد و اذعان داشت:بوستان ورودی کن، مسجد ابولفضل بالن و بهسازی محیط مسجد تختک برخی دیگر از پروژه های توسعه محلی در حال انجام این محله هستند.

کلهری با اشاره به پروژه دژباغ کن که کلنگ آن در اسفند سال گذشته زده شد اذعان داشت: این مجموعه بخش زیادی از سرانه اجتماعی و ورزشی محله کن را پوشش خواهد داد و تا پایان مهرماه سال ۱۴۰۰ به بهره برداری خواهد رسید.

شهردار منطقه یک در نشست صمیمی با صدر عاملی:

تقویت فضاها و پاتوق های فرهنگی از برنامه های مدیریت شهری شمال تهران است

تقویت فضاها و پاتوق های فرهنگی برای بهره مندی اهل هنر و دست اندرکاران فرهنگی از برنامه های مدیریت شهری در شمال تهران است که تا حدودی محقق شده و تقویت و توسعه آن در بازه های زمانی پیش رو مدنظر قرار دارد.

به گزارش روابط عمومی شهرداری منطقه یک، سید حمید موسوی شهردار این منطقه در نشست صمیمی با رسول صدر عاملی کارگردان، تهیه کننده و نویسنده ایرانی که با هدف بحث و تبادل نظر پیرامون موضوعات فرهنگی و هنری و تعاملات سینمایی فیمابین انجام شد با بیان مطلب فوق اظهار داشت: هنرمندانی که مروج اخلاق و پاس دار ارزش های جامعه هستند در تقویت بنیان های فرهنگی کشور نقش به سزایی داشته و در یادها ماندگار خواهند بود.

موسوی گفت: کشور ما مهد زیبایی ها، هنر و هنرمندانی است که متعهدانه در راه اعتلای فرهنگ جامعه گام بر می دارند و با سختکوشی، احساس مسئولیت و مطالعه در این مسیر خطیر به ایفای نقش می پردازند.

رسول صدر عاملی کارگردان سینما نیز در این دیدار، دوست داشتنی ترین آدم‌های جوامع را شهرداران دانست و گفت: دغدغه شهرداران در کل دنیا حال خوب شهر و شهروندان است و همین امر مقدس، آنان را به دوست داشتنی ترین انسان های کره زمین تبدیل کرده است

او افزود: دغدغه مندی شهرداران در ایجاد فضاهای مناسب جهت ارتقای کیفیت زندگی شهروندان قابل تقدیر بوده و یکی از موضوعاتی که در همین راستا مطرح است احداث و تقویت پاتوق های فرهنگی در سطح شهر است که هنرمندان و اهل تفکر بتوانند در آن با یکدیگر ارتباط، تعامل و گفتگو داشته باشند که این امر در خلق آثار ارزشمند و خلاقانه تاثیر به سزایی دارد.

با اجرای عملیات نشت یابی صورت گرفت؛

جلوگیری از هدر رفت ۱۰۷ لیتر برثانیه آب در سطح استان اصفهان

اصفهان –مریم مومنی–خبرنگارصاحب قلم ؛با انجام پیمایش و نشت گیری ۳۹۸ کیلومتر شبکه توزیع و ۳۱ هزار فقره انشعابات آب، از هدر رفت ۱۰۷ لیتربر ثانیه آب آشامیدنی در استان اصفهان جلوگیری شد.مدیر دفتر بهره برداری و کاهش آب بدون درآمد آبفای اصفهان با اعلام این خبر، گفت: این عملیات سال گذشته در ۴۵ شهر و ۸۰ روستای تحت پوشش که هدر رفت بالای ۱۶ درصد داشتند، به اجرا درآمد. سید محمدحسین صالح افزود: در جریان پیمایش شبکه توزیع و انشعابات آب شهرها و روستاهای یاد شده، در مجموع ۲۴۳ مورد نشت آب از شبکه توزیع و ۵۱۹ مورد نشت از انشعابات آب شناسایی شد که بلافاصله مورد نشت گیری و تعمیر قرار گرفت. وی با بیان اینکه در نتیجه این عملیات از هدر رفت ۱۰۷ لیتر در ثانیه آب آشامیدنی جلوگیری به عمل آمد، گفت: در سال جاری نیز عملیات پیمایش و نشت یابی شبکه توزیع و انشعابات آب شهرها و روستاهای استان با قوت ادامه خواهد یافت.

بازدید معاون درمان دانشگاه علوم پزشکی مازندران از بیمارستان امام سجاد(ع) رامسر



ساری -خبرنگار صاحب قلم: دکتر نوروز اسدی معاون درمان دانشگاه علوم پزشکی مازندران با حضور در بیمارستان امام سجاد (ع) شهرستان رامسر از بخش های مختلف این بیمارستان بازدید کردند.

دکتر اسدی در این بازدید ضمن بررسی وضعیت روند ارایه خدمات به بیماران بستری در بخش های اورژانس، بستری و ویژه، فرآیندهای اقدامات کنترل عفونت در پیشگیری از شیوع ویروس کرونا، تریاژ دوگانه، سامانه های برخط ارسال اطلاعات بیماران تریاژ به سامانه ترییسگ بهداشت و سیستم های اکسیژن رسانی را مورد ارزیابی قرار داد و با قدردانی از تلاش های کادر درمانی ، بر آمادگی لازم بیمارستان در مواجهه با موج احتمالی بیماری تاکید کرد.

معاون درمان دانشگاه علوم پزشکی مازندران همچنین به نمایندگی از سوی ریاست این دانشگاه با حضور در تعدادی از فرشوکاه و رستوران های رامسر روند رعایت پروتکل های کرونایی را مورد بازدید قرار داد.

۷ تن مرغ قاچاق در ایلام کشف شد

ایلام-حسن بیگی-خبرنگارصاحب قلم: فرمانده انتظامی استان ایلام گفت: هفت تن و ۲۲۰ کیلوگرم مرغ قاچاق به ارزش بیش از ۲ میلیارد ریال در شهرستان چرداول کشف شد.

سردار دلاور الفاسی مهر با اعلام این خبر اظهار داشت: در راستای اجرای طرح مبارزه با قاچاق کالا ، ماموران انتظامی شهرستان چرداول با پایش محورهای مواصلاتی، ۲ دستگاه کامیون ایسوزو حامل مرغ را متوقف کردند.

وی افزود: این مقدار مرغ در بازرسی های بعمل آمده فاقد هرگونه مجوز قانونی کشف شد.

فرمانده انتظامی استان ایلام با بیان اینکه برابر نظر کارشناسان ارزش ریالی این محموله قاچاق ۲ میلیارد و ۱۷۴ میلیون ریال برآورد شده است، گفت: در این راستا ۲ نفر دستگیر و پس از تشکیل پرونده برای سیر مراحل قانونی به مراجع ذی صلاح تحویل شد.

سردار الفاسی مهر با اشاره به اینکه برخورد با قاچاق کالا به صورت ویژه در دستور کار پلیس استان قرار دارد، تصریح کرد : از هم استانی های عزیز تقاضا داریم در صورت اطلاع از هر گونه حمل بار قاچاق مراتب را از طریق مرکز فوریت‌های پلیسی ۱۱۰ به نیروی انتظامی گزارش کنند

شعار سال ۱۴۰۰ شرکت آب و فاضلاب استان اصفهان اعلام شد:

حفظ ارزش آب، ارتقای دانش سازمانی، خدمات نوین و پایدار



اصفهان-حریم‌عمومی
خبرنگارصاحب‌قلم:

مدیرعامل شرکت آب و فاضلاب استان اصفهان گفت مطابق با سیاست گذاشته شرکت آبفا در استان اصفهان با توجه به رویکرد ارائه خدمات به مردم در شهرها و روستاها، حفظ ارزش آب، ارتقای دانش سازمانی، خدمات نوین و پایدار را به عنوان شعار سال ۱۴۰۰ این شرکت، برگزیده‌اند.حسینی بیان کرد: آب ماده حیات، اصل مشترک همه موجودات زنده است و فراوانی آب در هر منطقه می‌تواند شاخصی برای عمران آبادانی، همچنین توسعه یافتگی و یا امکان توسعه در آن منطقه باشد. در مناطق خشک و نیمه‌خشک وجود آب بسیار با ارزش است. در این مناطق بهره‌برداری حداکثری از منابع آب و حفاظت کمی و کیفی از منابع آب، باید در رأس همه امور قرار گیرد.وی با بیان اینکه در سوره‌های بقره، انعام، اعراف و رعد بر ویژه آب اشاره شده است تصریح کرد: آب به عنوان برکت خداوندی است که حیات می‌بخشد، در قرآن کریم آب رزق الهی است و خداوند بزرگ انسان را به تفکر در باره آب و شکرگزاری آن یادآوری کرده است.مدیرعامل شرکت آب و فاضلاب استان اصفهان بیان کرد: ایران در یک اقلیم خشک و نیمه خشک قرار دارد و این محدودیت باعث شده که گذشتگان این سرزمین نیز قدر و ارزش آب را به ویژه در مناطق کویری کشور دانسته و راهکارهای متفاوتی برای زیست و کنار آمدن با کم آبی از طریق عمرانه‌سیری و بهره وری بیشتر آب، مد نظر قرار دهند.حسینی افزود: میزان آبی که از زاینده رود برای شرب در ۱۰ سال پیش تأمین تخصیص یافته است با وجود اضافه شدن نزدیک به یک میلیون واحد به میزان مشترکین از یک میلیون اشتعاب!، حدود ۱۰ میلیون مترمکعب کاهش مصرف داشته است.وی با اشاره به اینکه دریچه گذشتگان برای ما

آبرسانی به مجتمع ۴۱ روستایی تیران و کرون



اصفهان-حریم‌رضا مومنی
خبرنگار صاحب قلم
عملیات اجرای مرحله سوم آبرسانی به مجتمع ۴۱ روستایی شهرستان تیران و کرون با اجرای ۷ کیلومتر خط انتقال آغاز شد.

مدیر آبفای تیران و کرون با بیان اینکه اجرای این طرح در اولویتین روزهای سال ۱۳۹۹آغاز شد، اظهار داشت: از دهم اسفند ماه سال گذشته عملیات آبرسانی به روستای قلعه باغر که بخشی از مجتمع ۴۱ روستایی شهرستان تیران و کرون است، آغاز شده و تاکنون بیش از ۳۵۰۰ متر از خطوط انتقال به اجرا درآمده است.

سعید عابدینی هدف از اجرای این طرح را ارتقای کمی و کیفی آب شرب ساکنان روستایی قلعه باغر برشمرده و اظهار داشت: هم اکنون آب شرب این روستا از طریق منابع محلی تامین می شود که با بهره برداری از این طرح آب شرب ۲۲۷۵ نفر از ساکنان این روستا از سامانه آبرسانی اصفهان بزرگ تامین خواهند شد.

مدیر آبفای تیران و کرون با تاکید بر لزوم تامین پایدار آب شرب روستای قلعه باغر اظهار داشت: پیش بینی می شود این طرح در خرداد ماه سال جاری به بهره برداری برسد.

عابدینی با بیان اینکه از سال ۱۳۸۶ آبرسانی به مجتمع ۴۱ روستایی تیران و کرون در دستور کار قرار گرفت، خاطر نشان ساخت: از آن زمان تا پایان سال گذشته ۲۹ روستا در مجتمع ۴۱ روستایی تیران و کرون تحت پوشش سامانه آبرسانی اصفهان بزرگ قرار گرفته اند.

وی با بیان اینکه با اجرای ۸ کیلومتر خط انتقال دیگر،تمام ۴۱ روستاهای این مجتمع از آب طرح اصفهان بزرگ بهره مند می شوند، تصریح کردند: اجرای این عملیات روستاهای کره‌عباکبار، مغانی‌دولت آباد، دره بید، گن هران و تقی آباد در مجتمع ۴۱ روستایی تیران و کرون از سامانه آبرسانی اصفهان بزرگ برخوردار می شوند.

مدیرآبفای تیران و کرون با بیان اینکه مرحله سوم طرح آبرسانی به مجتمع ۴۱ روستایی با مشارکت دهیاری روستای قلعه باغر اجرایی شده است، ابراز امیدواری کرد با تامین اعتبارات لازم، مرحله بعدی این طرح که آبرسانی به ۶ روستای باقی مانده در این مجتمع است نیز آغاز شود.

رشد چشمگیر زیرساختهای مخابراتی در شهرستان دهاقان

اصفهان-حریم‌رضا مومنی
خبرنگار صاحب قلم

رئیس اداره مخابرات دهاقان با اشاره به تاریخچه مخابرات این شهرستان گفت: ورود مخابرات به این شهرستان درسال۱۳۵۴ با دوخط fx و سه خط مکالمات برون شهری به سمت شهرستان های برزخن و شهرضا آغاز شد.

حبیب الله دهقان زاده در برنامه رادیویی چتر ارتباط روند توسعه زیرساختهای مخابراتی در شهرستان دهاقان پس از انقلاب را بسیار چشمگیر دانست و اظهار کرد: پس از پیروزی انقلاب شکوهمند اسلامی و در راستای توسعه مخابرات روستایی، در سال ۱۳۶۰ مرکز تلفن ۲۵۶شماره ای در سال۱۳۷۳ مرکز ۴۰۰ شماره ای و در سال۱۳۸۵ مرکز ۱۰۰۰ شماره ای در این شهرستان دایر شد.وی افزود: در سالهای اخیر به همت مخابرات شاهد رشد روز افزون زیرساختهای مخابراتی در زمینه های تلفن ثابت ،همراه و دیتا در شهرستان دهاقان بوده ایم و امروز ساکنان این شهرستان می توانند از کلیه امکانات ارتباطی روز کشور بهره مند شوند.



مدیر عامل شرکت آب منطقه‌ای استان

بزرگترین سد خاکی اردبیل در سالجاری آبگیری می‌شود



اردبیل - خبرنگار صاحب قلم - مدیرعامل شرکت آب منطقه‌ای

صنعت و کشاورزی شمال استان اردبیل خواهد بود که امیدوارم از پشتیبانی‌ها و مانع‌تراشی‌ها در مسیر توسعه استان اردبیل آبگیری می‌شود.عباس جنگی مربی در حربان بازدید از آخرین روند سد عمارت در تنگوت کرعی اظهار کرد: این سد با گذشت یک دهه مراحل بهاب (اجرای و اتمام حجم را پشت سر می‌گذارد که الزام به بهاب دارد. ۱۰۰ و تأسیسات آن هنوز در مراحل آخرین قرار دارد.وی تصریح کرد: با اتمام ساختمان سد و آبگیری در سالجاری شاهد ذخیره آب به میزان ۱۸۶ میلیون مترمکعب در پشت این سد خواهیم بود.مدیرعامل شرکت آب منطقه‌ای اردبیل گفت: آب این سد تأمین‌کننده نیاز شرب شهرهای بالنبلس، پل سفید، زیرآب، لیاس، فرج آباد، پهلیم، کیلانلا و حرم آباد، کلار آباد و کلجور نصب و راه اندازی و در امتداد ایستگاههای اجرایی قرار گرفت.وی تاثیر این سد در زندگی بهره‌برای شهروندان از وظایف ماست و امیدواریم اطلاعاتی که به واسطه نصب و راه اندازی دستگاههای شناسنگار به دست می آید بتواند مورد استفاده مدیران دستگاههای اجرایی مراکز استانها قرار گیرد.رئیس اداره مدیریت بحران و پدافند غیر عامل اداره کل راه و شهرسازی مازندران در حاشیه تصریح کرد: در شش ماهه ابتدایی سال ۱۴۰۰ سه دستگاه جدید در شهرهای ذیل :جویبار و پول به بهره برداری خواهند رسید و آماده سازی زیرساخت و بهره برداری از دستگاه شناسنگار در سه شهر دیگر استان در شش ماهه دوم امسال در دستور کار این اداره قرار دارد

نصب و راه اندازی ۶ دستگاه شناب نگار جدید در شهرهای مازندران

ساری-خبری فر-خبرنگار صاحب قلم رئیس اداره مدیریت بحران و پدافند غیر عامل راه و شهرسازی مازندران از نصب و راه اندازی ۶ دستگاه شناب نگار جدید طی امسال خبر داده.گزارش پایگاه خبری وزارت راه و شهرسازی(مازندران، محمدت یوسفی گفت: با پیگیری های صورت گرفته در سال ۱۳۹۹ توسط اداره مدیریت بحران و پدافند غیرعامل در راستای تکمیل کلیه شهرهای استان به شبکه شتابنگاری کشور و نیز رایزنی و مذاکرات صورت گرفته با بخش شتابنگاری مرکز تحقیقات راه، مسکن و شهرسازی وزارت راه و شهرسازی ، تعداد ۱۰ دستگاه شتابنگار با ارزشی افزون بر ۱۵۰ میلیارد ریال در

بلدیه

ویژه‌برنامه‌های حوزه مقاومت بسیج منطقه ۱۲ پایتخت در ایام ماه مبارک رمضان

در تکاپو برای بسیج دل‌های مؤمنان به بهانه بهار قرآن



شهردار منطقه ۱۲ از برگزاری ویژه‌برنامه‌های حوزه مقاومت بسیج منطقه ۱۲ در ایام ماه مبارک رمضان در این منطقه خبر داد.

به گزارش روابط عمومی شهرداری منطقه ۱۲، علی محمد دهقانی، شهردار منطقه ضمن تبریک به مناسبت حلول ماه مبارک رمضان گفت: برگذاری توفیق عبادت جمعی در ایام ضیافت الهی به دلیل افزایش همدلی و تقویت هویت دینی، حظ معنوی و بهره‌مندی از این روزهای مبارک را دوچندان می‌کند که متاسفانه به دلیل استفاده از فضای مجازی در بحران شیوع کرونا‌ویروس با رعایت شیوه‌نامه‌ای این امکان برای مؤمنان همدل میسر خواهد شد.

دهقانی در توضیح فعالیت‌های حوزه مقاومت بسیج منطقه ۱۲ در ماه مبارک رمضان، تحت به برنامه‌هایی با محوریت استفاده از فضای مجازی اشاره کرد و افزود: با توجه به این مطلب در طول این مدت به صورت روزانه، فایل‌های صوتی و حتی حره‌اجرایی روزانه قرآن کریم، احکام، ادعیه و مواردی از این دست در فضاهای مجازی مربوط به منطقه بارگذاری می‌شود تا به‌نوعی روحیه عبادت جمعی بین شهروندان تقویت شود.

وی از برگزاری مرحله پنجم طرح برکت علوی در آستانه حلول این ماه مبارک در سطح منطقه نیز خبر داد و بیان کرد: در این طرح، شهروندان با چسباندن تراکنش‌های روی بنرهای طرح برکت علوی در سوپرمارکت‌ها، قصابی‌ها و نانوایی‌ها به یارمندان آورده در ماه مهمانی خدا کمک خواهند کرد که این بنرها هم‌اکنون در بیش از ۵۰ باب مغازه در سطح منطقه نصب شده است.

شهردار قلب تهران با اشاره به برنامه‌های مناسبتی در این ایام گفت: برنامه تکریم‌نامه‌ه ویژه جشن ولادت آن امام همام به صورت آنلاین برگزار خواهد شد و کانون خودرویی در محدوده با طراحی برنامه‌های فرهنگی این ایام را جشن خواهد گرفت؛ همچنین در ایام شهادت امام‌المؤمنین حضرت علی (ع) و شب‌های پرفضیلت احیاء نیز برنامه سوگ سالی اجرا و ادعیه و اعمال شب‌های قدر در فضاهای مجازی بارگذاری خواهند شد.

وی از جمله دیگر فعالیت‌ها در این حوزه را برگزاری مسابقه تفسیر سوره قدر ویژه فرزندان کارکنان معرفی کرد و ادامه داد: تحلیل از حروزه اولویت‌های ۱۴۰۰ که قابل اجرا خواهد بود سعدانی تصریح کرد: اداره ورزش شهرداری منطقه یک نیز احمال به توجه به محدودیت‌های کرونایی فعالیت‌های ویژه ماه مبارک رمضان را در قالب هشت بخش به

به مناسبت ماه مبارک رمضان

برنامه های فرهنگی بدون تجمع محوری در منطقه یک اجرا می شود



محاورت امور اجتماعی فرهنگی شهرداری منطقه یک با اجرای ویژه برنامه های فرهنگی با پرهیز از تجمع محوری در محلات شمال تهران، به استقبال ماه مبارک رمضان می رود.

به گزارش روابط عمومی شهرداری منطقه یک، سید عباس سجادی معاون امور اجتماعی فرهنگی شهرداری این منطقه با بیان مطلب فوق اظهار کرد: باتوجه به شرایط کرونایی و محدودیت‌های پیشگیری در اجرای برنامه ها و پرهیز از برنامه های تجمع محور، با هدف توسعه و ترویج سبک زندگی ایرانی - اسلامی، افزایش حس همدلی و ایجاد روحیه نشاط و امید برای شهروندان و با برنامه ریزی های انجام شده، برنامه های فرهنگی، هنری و مذهبی در سطح محلات منطقه یک به اجرا در می آید.

سجادی افزود: این برنامه ها در قالب کاروان های چادرش خوانی، نقالی و مباحثات خوانی، دعاله زنی در میادین و معابر سطح منطقه، اجرای برنامه های فرهنگی و هنری در فضای مجازی با تولید محتوا، ترتیل خوانی و قرائت قرآن، مواعظ رمضان در شبستان قدیمی، پخش دعای جوشن کبیر، سوگواری شب های قدر به اجرا می رسد.گن هران و تقی آباد، دره بید، کن هران و تقی آباد در مجتمع ۴۱ روستایی تیران و کرون از سامانه آبرسانی اصفهان بزرگ برخوردار می شوند.

مدیرآبفای تیران و کرون با بیان اینکه مرحله سوم طرح آبرسانی به مجتمع ۴۱ روستایی با مشارکت دهیاری روستای قلعه باغر اجرایی شده است، ابراز امیدواری کرد با تامین اعتبارات لازم، مرحله بعدی این طرح که آبرسانی به ۶ روستای باقی مانده در این مجتمع است نیز آغاز شود.

اجرای طرح خیابان کامل در منطقه ۱۱ آغاز شد

شهردار منطقه ۱۱ در راستای اجرای طرح خیابان کامل که در خیابان امام خمینی در دست انجام است: از احداث مسیر دوچرخه سواری و طراحی تابلوهای قدم شمار برای جلب در اینستگاه های حمل و نقل عمومی خبر داده به گزارش روابط عمومی شهرداری منطقه ۱۱ ،نصرالله آبادیان در تشریح برنامه های اجرایی تهران ۱۴۰۰ که اجرای آن در مرکز پایتخت آغاز شده است، گفت: یکی از برایی مظهر فرهنگی - تاریخی خیابان امام خمینی از دیا با رویکرد ارتقای حضور پذیری و تعاملات اجتماعی در طرح اجرای خیابان کامل آغاز شده است.بادیان افزود: از آن جا که خیابان امام خمینی از دیا یکی از خیابان های دارای پیشینه فرهنگی، تاریخی و ارزشمند تهران است و عناصر شاخص این خیابان و موقعیت و همسایگی آن بخش بزرگی از مظهر فرهنگی و شهری دارد، به عنوان محل اجرای طرح خیابان کامل انتخاب شد تا ضمن بار آفرینی، اهداف ارتقای شرایط کیفی زندگی محقق شود و در نتیجه این تغییرات شخصیت و پایدار به بهبودی فیزیکی، اجتماعی، اقتصادی و محیطی شهر دست یابیم.شهردار منطقه ۱۱ با بیان این که طرح های موضعی و موضوعی برای اجرای خیابان کامل برنامه ریزی و اجرا شده است، ادامه داد: از سوی معاونت حمل و نقل و ترافیک امتداد مسیر دوچرخه خط‌فاصل میدان حر تا خیابان ولی عصر(عج) به طول ۱۵۰۰ متر و عرض ۱/۵ متر انجام شده است. همچنین خط کشی تقاطع چراغ دار خیابان ولی عصر(عج) - خیابان امام خمینی (ره) و همچنین طراحی تابلوهای قدم شمار برای هدایت و مدیریت تردد عابران پیاده از ایستگاههای حمل و نقل عمومی به مراکز جاذب سفر در خیابان امام خمینی (ره) از دیگر اقدامات انجام شده در این خیابان است

تعطیلی بوستان و بازار روزهای منطقه ۱۵

به منظور قطع زنجیره کرونا

بوستان و بازار روز های منطقه ۱۵ به دلیل رعایت فرمز کرونایی شهر تهران و طبق مصوبه ستاد ملی مبارزه با کرونا با هدف کاهش تردد شهروندان و مقابله با شیوع ویروس تا اطلاع ثانوی تعطیل شده به گزارش روابط عمومی شهرداری منطقه ۱۵ علیرضا حجتی معاون خدمات شهری و محیط زیست منطقه با اعلام این خبر گفت در این راستا شنبه بازار مشیریه، یکشنبه و چهارشنبه بازار هفتاوتر، دوشنبه بازار سعیدیه و شهرک شهید یورجردی، پنج شنبه بازار سعیدیه و امام زاده سید ملک خاتون و شب بازار زیر پل بعثت براساس سیاست های ابلاغی وزارت بهداشت حتی تا عدم تجمع شهروندان به منظور مقابله با شیوع ویروس کرونا تا اطلاع ثانوی تعطیل است او با اشاره به اینکه پیشگیری همواره ارزان ترین و راحت ترین اقدام در مقابل بیماری ها است افزود: این اقدام با همکاری ستاد مدیریت بحران و معاونت خدمات شهری منطقه انجام شده جمعی در ادامه به تعطیلی بوستانها اشاره کرد و گفت: در این راستا برای اطلاع شهروندان از عدم ارائه خدمات معی در بوستان ها بنرهایی با موضوع ممنوعیت حضور در ورودی تمامی بوستانهای منطقه نصب شد

توسعه شهر و رضایت شهروندان محور اصلی پروژه های اجرایی در منطقه ۱۹

شهردار منطقه ۱۹ با همراهی مدیران شهرداری و شورایاران این منطقه از پروژه‌های توسعه شهری در حال اجرا بازدید کرد به گزارش روابط عمومی شهرداری منطقه ۱۹، علی توکلی در بازدید از پروژه در حال احداث بوستان جیحان و بلوار وصال در ناحیه یک ضمن ابراز خرسندی از اقدامات صورت گرفته در جلب رضایت شهروندان و تأکید بر اتمام پروژه های نیمه تمام افزود: در تلاش هستیم تا با اتمام عملیات جدول گذاری و آسفالت این خیابان، عملیات احداث فضای بوستان نیز در محرمات این پروژه اجرا شود. از همچنین بر اتمام عملیات عمرانی فاز اول و دوم پروژه احداث معابر وصال و حل مشکل هدایت آب های سطحی این معابر تأکید کرد.شهردار منطقه در ادامه با بازدید از پروژه دسترسی توپ غیر همسطح شاهد به برگزاری تقاطعی بود.احداث و تکمیل این پروژه مهم که به زودی شاهد بهره برداری از آن خواهیم بود، اهمیت بسیاری در کاهش ترافیکی و روان سازی تردد در این محور دارد. توکلی همچنین با حضور در خیابان جیحان برگزاری به ناحیه سه ضمن بازدید از پروژه بهسازی این خیابان، از اجرای عملیات عمرانی آسفالت این معبر قرار گرفت.این مسئول در پایان این بازدید از اولین خط بازیافت لاستیک های فرسوده شهر تهران در بزرگراه شهید کاظمی آهنب موتوری سنگین) بازدید و این اقدام را گامی مهم در راستای حفظ محیط زیست دانست

آغاز برنامه های فرهنگی رمضان در بستر فضای مجازی در منطقه ۱۳

به مناسبت فرارسیدن ماه مبارک رمضان ، برنامه های آیینی ، هنری و فرهنگی با محوریت فضای مجازی و درون مایه معنوی و روحانی در محلات سیزده گانه منطقه آغاز شد به گزارش روابط عمومی شهرداری منطقه ۱۳ ،محسن نیکزی، شهردار منطقه با اشاره به آغاز اجرای برنامه های مختلف فرهنگی ،هنری و اجتماعی در محلات سیزده گانه گفت این برنامه ها به دلیل رعایت فرمز کرونایی شهر تهران و طبق مصوبه ستاد ملی مبارزه با کرونا ، به صورت محدود شده در بستر فضای مجازی برگزار می شود. او با اشاره به پیش بینی و اجرای برنامه های مختلف فرهنگی،هنری و اجتماعی در طول ماه مبارک رمضان در فضای مجازی گفت : این برنامه ها در قالب بارگذاری روزانه حره، اجرای قرآن کریم و دعاهای ماه مبارک رمضان به صورت روزانه،مهم و بارگذاری کلیپ آداب تغذیه سحر و افطار،برپایی مسابقات تفاتی،حفاظی و خوشنویسی قرآنی و تحلیل از عترات برگزیده، تلاوت قرآن و اذان توسط کودکان و ارسال کلیپ آن، برگزاری مسابقه « دلنوشته ها و نیاز در دل آنان به صورت مجازی، ارسال به مخاطب، تولید محتوا با موضوع تعطیلات شب های قدر و بارگذاری آداب اعمال شبهای قدر در فضای مجازی و آموزش دکر های روزهای هفته در ماه مبارک رمضان به کودکان اجرا می شود

از سوی وزیر نیرو تشریح شد

جزییات افزایش تعرفه آب و برق



وزیر نیرو جزییات افزایش تعرفه آب و برق را تشریح کرد و گفت تعرفه آب و برق برای مشترکانی که الگو را رعایت می کنند، فقط درصد و برای مشترکانی که بیش از الگو مصرف دارند ۱۶ درصد افزایش یافته است. رضاارد کالنبل دبیرد در حاشیه افتتاح طرح‌های پوشش هر هفته «لقب ـ ایران ـ در پاسخ به سوال ایسنا مبنی بر جزییات افزایش تعرفه آب و برق اظهار کرد مصوبه هیات وزیران مربوط به امسال نیست و از سال ۱۳۹۷ وجود دارد و به جای اینکه هر سال ارقام متعددی مطرح شود، دولت عدد واحدی را مصوب کرد که بر اساس آن تعرفه آب و برق از اول اردیبهشت، فارغ از اینکه میزان تورم چقدر است، برای کسانی که الگوی مصرف را رعایت می کنند معادل هفت درصد افزایش یابد. وی افزود در همان مصوبه ذکر شده بود افرادی که میزان مصرف آن ها بیش از الگو تعریف شده است، مشمول ۱۶ درصد افزایش تعرفه خواهند شد و برنامه دیگری در این رابطه وجود ندارد.

تدوین برنامه‌ای گشایشی برای فعالان استخراج رمز ارز

وزیر نیرو با بیان اینکه وزارت نیرو امسال برنامه‌ای برای استخراج کنندگان رمز ارزها تدوین کرده که گشایش خوبی در کار این بخش خواهند بود گفت: استخراج‌کنندگان رمز ارزها با بهره‌مندی از این طرح می‌توانند بدون دغدغه و نگرانی از تامین برق و فعالیت خود ادامه دهند. جزییات این برنامه به‌زودی از سوی شرکت توانیر، انتقال و توزیع نیروی برق و سازمان برق که تولید می‌کنند، با سرانجامی به استخراج کنندگان از انرژی‌های تجدیدپذیر و بهره‌وری برق ایران اطلاع‌رسانی خواهد شد. اکنون با بیان اینکه استفاده از انرژی‌های تجدید پ

صبح اقتصاد
روزنامه اقتصادی ، سیاسی ،اجتماعی، فرهنگی و صبح ایران
info@sobh-eqtesad.ir
www.sobh-eqtesad.ir
sobheqtesad sobheqtesad sobhe-qtesad
۸ صفحه ، سال هفدهم ، شماره ۴۶۰۴
پنج شنبه ۱۹ فروردین ۱۴۰۰ ۲۵ شعبان ۱۴۴۲ ۸ آوریل ۲۰۲۱

رونق در بازار انرژی؛ صعود بهای نفت ماندنی‌است؟



بهای نفت که با اعلام همه‌گیری جهانی ویروس کرونا سقوط بی‌سابقه‌ای را تجربه کرد، تحت‌تاثیر افزایش خوش‌بینی‌ها به پایان پاندمی کووید-۱۹ و پیش‌بینی رشد بی‌سابقه اقتصادی از سوی صندوق بین‌المللی پول حالی دیگر داده اما به گفته کارشناسان شکننده گردیده‌است. با توجه به چشم‌انداز روشن رشد اقتصادی و کاهش نگرانی‌ها در مورد سفرهای تعطیلات در کشورهایی همچون آمریکا که واکسیناسیون کرونا را آغاز کرده، آمد بهای نفت رشدی صعودی در پیش گرفته است. درواقع بازار نفت با پیوستن ویروس کرونا و آغاز واکسیناسیون در برخی کشورها در اواخر سال میلادی گذشته به سوالات سایر بازارها، رشد قابل ملاحظه‌ای را تجربه کرد. این در حالی است که بهای نفت در پی اعلام همه‌گیری جهانی ویروس کرونا در اوایل سال ۲۰۲۰ سقوط بی‌سابقه‌ای را شاهد بودند. بازار نفت با آغاز سال میلادی ۲۰۲۰ از یک سو به دلیل تعطیلی یا کاهش فعالیت بسیاری از واحدهای صنعتی و از سوی دیگر به دلیل بسته شدن مرزها و توقف سفرهای هوایی با کاهش تقاضا مواجه شد. اما اکنون بیش بینی رشد ۴ درصدی صندوق جهانی پول برای سالجاری میلادی و انتظار دولت آمریکا برای افزایش تقاضای بنزین در تابستان امسال با توجه به از سرگیری سفرها توسط آمریکایی‌ها، بهای نفت رشد صعودی در پیش گرفته است. هیل و گردی[1] (Gady Kaz) کارشناس امور نفتی و معاون اجرایی مدیر سرمایه‌گذاری در سمت توئیتی گفت: «ما با حدوثی به تعادل رسیده ایم و بازار هر یک نقطه بینابین»؛ قرار دارد. اما برای حفظ این دستاورد، باید شاهد اوج گرفتن اقتصاد و افزایش تقاضا برای انرژی باشیم» ناظران بازار انرژی دیگر باورگرفتن بهای نفت را آن می دانند که هفته گذشته «موسسه نفت آمریکا» (American Petroleum Institute) اعلام کرد ذخایر نفتی این کشور ۲.۴۲ میلیون بشکه کاهش یافته است و همین امر محرک دیگری برای تغییر بهای انرژی اعلام شد. بهای نفت برنت به منحنی بهای نفت جلبی دوباره بحشیده‌اند که گفته می شود در حالیکه بهبود مصرف در کشورهایی مانند آمریکا در حال رویق گرفتن است، چهش جهانی بهای انرژی همچنان متزلزل است. در هفته بالابشگاه های نوتانی به دنبال خرید نفت خام کمتری از عربستان سعودی هستند زیرا با بالارفتن دوباره کووید-۱۹ و تشنج در روابط دو کشور بر سر بهای نفت تقاضا سازمان کشورهای صادرکننده نفت (اوپک) و متحدانش هم کنترل سختی در عرضه نفت در پیش گرفته و به این ترتیب به صعودی بهای نفت جلبی دوباره بحشیده‌اند که گفته می شود در حالیکه بهبود مصرف در کشورهایی مانند آمریکا در حال رویق گرفتن است، چهش جهانی بهای انرژی همچنان متزلزل است. در هفته بالابشگاه های نوتانی به دنبال خرید نفت خام کمتری از عربستان سعودی هستند زیرا با بالارفتن دوباره کووید-۱۹ و تشنج در روابط دو کشور بر سر بهای نفت تقاضا

چه چیزی بازارهای انرژی را به حرکت در می آورد؟

استراتژیست های بازار انرژی بر این باور هستند که کاهش حمایت از عرضه می تواند بر این امر تاثیر گذار باشد و اقدامات حاشیه ای قیمت ها در بازارهای نفت وضعیت را به سمت بویایی تقاضا تغییر می دهد. تاطوان بااین وجود معتقد هستند چشم انداز تقاضا تا نیمه دوم سال به طور قابل توجهی بهبود می یابد و باید بازارها را با توجه به بهای انرژی و دستاورد‌های بدست آمده در مسیر سفت و سختی نگه داشت.همزمان سرمایه گذاران از نزدیک وضعیت بازگشت ایران و آمریکا را به برجام دقت می کنند. اگرچه در حالیکه ایران مذاکرات چند جانبه برجام را احیا کرده است، اما برآیندی اظهار داشت که ایران و آمریکا از نظر نظار

روزنامه اقتصادی ، سیاسی ،اجتماعی، فرهنگی و صبح ایران
صبح اقتصاد
sobheqtesad sobheqtesad sobhe-qtesad
info@sobh-eqtesad.ir
www.sobh-eqtesad.ir
۸ صفحه ، سال هفدهم ، شماره ۴۶۱۲
یکشنبه ۲۹ فروردین ۱۴۰۰ ۵ رمضان ۱۴۴۲ ۱۸ آوریل ۲۰۲۱

افزایش تولید نفت ایران و آشفتگی در بازار جهانی



تولید نفت خام ایران و انسانی نارضی گزارش اوپک در ماه آوریل «شنبه‌دهم» فروردین ماه) افزایش یافت و از رقم دو میلیون و ۲۰۰ هزار بشکه گذشت اما اینکه ایران می تواند به صادرات بیش از دو میلیون بشکه نفت برسد طبق اعلام کارشناسان بستگی زیادی به روال صادرات و وضعیت بازار دارد. گزارش ماه آوریل اوپک نشان می‌دهد تولید نفت خام ایران براساس گزارش منابع ثانویه در ماه مارس نسبت به ماه پارس به ماه فوریه ۱۳۵ هزار بشکه‌ای به دو میلیون و ۲۰۴ هزار بشکه در روز رسیده همچنین ۱۳ عضو اوپک در ماه مارس ۲۵ میلیون و ۴۲ هزار بشکه نفت خام تولید کردند که ۲۰۱ هزار بشکه بیشتر از ۲۴ میلیون و ۹۲۱هزار بشکه ماه فوریه است آنگولا، لیبی و عراق با افزایش روزانه ۲۰ هزار بشکه، ۲۶ هزار بشکه و ۲۳ هزار بشکه پس از ایران بیشترین افزایش تولید در ماه مارس را به خود اختصاص دادند. تولید نفت خام عربستان به‌عنوان بزرگ‌ترین تولیدکننده نفت اوپک در ماه مارس ۳۳ هزار بشکه کاهش یافت منابع ثانویه مقدار تولید عربستان در ماه را هشت میلیون و ۹۰ هزار بشکه در روز عنوان کردند.

افزایش بیش از ۲ دلاری قیمت نفت خام سنگین ایران

قیمت نفت خام سنگین ایران براساس نارضی گزارش اوپک در ماه مارس نسبت به ماه فوریه ۲ دلار و ۲۶ سنت برابر با شش درصد افزایش یافت قیمت نفت خام سنگین ایران در ماه مارس ۶۴ دلار و ۳۰ سنت ثبت شد. در حالی که در ماه فوریه هر بشکه ۶۰ دلار و ۲۶ سنت بود همچنین قیمت سبد نفتی اوپک هم در ماه فوریه با افزایش ۵۷ درصدی به ۶۲ دلار و ۵۶ سنت برای هر بشکه رسید که ۳ دلار و ۵۱ سنت بیشتر از ماه فوریه است.

چه آینده‌ای در انتظار نفت ایران است؟

نرسی قربان کارشناس ارشد حوزه انرژی در خصوص وضعیت بازار و نفت و جایگاه ایران در این میان به ایسنا گفت: سرنوشت نفت ایران رابطه مستقیمی با مذاکرات در حال انجام وین دارد و هیچ پیش بینی نمی توان در مورد مذاکرات داشت. اگر مذاکرات موفقیت آمیز باشد فروش نفت ایران آزاد می شود و رفع تحریم ها اتفاق می افتد و در نتیجه ایران می تواند به بازار های نفتی خود بازگردد.وی اظهار کرد: رعایتکه برجام اتفاق افتاد ایران در زمانی بسیار سریع تر از آنچه کارشناسان پیش بینی می کردند به بازار بازگشت و احتمالاآین بار هم شرایط مثل سابق خواهد بود و ایران می تواند بازارهای سابق خود را بدست آورد و حدود دو میلیون بشکه صادرات داشته باشد.این کارشناس ارشد حوزه انرژی در خصوص قیمت نفت نیز گفت قیمت نفت ارتباطی با مذاکرات و ورود ایران ندارد. با اینکه با ورود ایران نفت بیشتری وارد بازار خواهد شد اما رقیبت ها تاثیر نخواهد گذاشت و قیمت ها در روند فعلی باقی خواهد ماند و ایران نیز اگر مذاکرات وین به نتیجه برسد وارد بازار خواهد شد.قربان یادآور شد: با اشاره به سند همکاری ایران و چین و تاثیر آن در نفت ایران نیز گفت برای تاثیر این موضوع صبر باید تحریم ها برداشته و ۸۲۸ نیز تصویب شود و اگر نباشد سیستم بانکی ایران قفل می شود و حتی نقل و انتقال پول می بایست مورد بررسی قرار بگیرد.لذا رفع تحریم ها تصویب ۸۲۸ و بازگشت ایران به سیستم بانکی جهان بسیار تاثیر گذار است و تا زمانی که این موارد اتفاق نیفتد روابط ایران با چین نیز تاثیر زیادی نخواهد داشت.

پارسال سالهای نفت چین از ایران در ماه‌های اخیر تقاضا برای نفت ایران را بسوی چین بازار را خالفکسر کرد و باعث محدود شدن رشد قیمتهای جهانی شد.بر اساس گزارش رویترز، انتظار می‌رود خرید نفت چین از ایران ادامه پیدا کند.زیرا شرکت های خصوصی با فشار سیاسی چندانی برای رها کردن این خرید مشاکرات با ایران برای احیای برجام را از سرنگیرد.افزایش خرید نفت ایران از سوی چین بازار را خالفکسر کرد و باعث محدود

گزیده خبر

۶ پایان سال

راندمان نیروگاه‌های حرارتی به ۴۰ درصد می‌رسد

مدیر عامل شرکت تولید نیروی برق حرارتی گفت: راندمان نیروگاه‌های حرارتی ایران تا پایان سال سه ۴۰ درصد افزایش می‌یابد. محسن طرقی‌نژاد با بیان اینکه راندمان نیروگاه‌های حرارتی برق در سال گذشته برای اولین بار به ۳۹ درصد رسید، اظهار کرد: تبدیل نیروگاه‌های گازی به سیکل ترکیبی، استفاده از توربین‌های گازی با فناوری جدید، ارتقای واحدهای گازی و بازنشسته کردن نیروگاه‌های فرسوده، از برنامه‌های افزایش راندمان در نیروگاه‌های حرارتی است.وی که در یک گفت و گو تلویزیونی سخن می گفت، با اشاره به ابلاغ سند انرژی جدید به صنعت برق افزود: طبق این سند تا سال ۱۴۲۰، راندمان نیروگاه‌های حرارتی کشور باید به ۵۰ درصد برسد که نیازمند سرمایه‌گذاری‌های سنگین خواهد بود.مدیرعامل شرکت تولید نیروی حرارتی ادامه داد: راندمان نیروگاه‌های حرارتی در کشورهای پیشرفته جهان که ظرفیت تولید آن‌ها به کشور ما نزدیک است معادل ۴۲.۳ درصد است و این در حالی است که این رقم هم اکنون در نیروگاه‌های ایران ۳۹ درصد و البته بیشتر از نیروگاه‌های حرارتی بسیاری از کشورهای جهان است.طرقی‌نژاد با اشاره به برنامه‌ریزی‌های انجام شده برای راه‌اندازی ۲۵۰۰ مگاوات نیروگاه سیکل ترکیبی جدید با سرمایه‌گذاری بخش خصوصی، افزود: از چهار سال گذشته، سه هزار و ۵۰۰ مگاوات نیروگاه سیکل ترکیبی با سرمایه‌گذاری بخش خصوصی ساخته شد که امسال تکمیل می‌شود و البته پیش‌بینی می‌شود سه هزار و ۵۰۰ مگاوات باقی‌مانده نیز فراهم شود که با ساخت کامل این ظرفیت چهار درصد به راندمان نیروگاه‌های کشور افزوده خواهد شد.

جهش آمار ورشکستگی تولیدکنندگان نفت آمریکا

شمار تولیدکنندگان نفت آمریکایی شمالی که خواستار حمایت در برابر ورشکستگی شدند در سه ماهه نخست سال ۲۰۲۱ به بالاترین آمار سه ماهه اول از سال ۲۰۱۶ تاکنون رسید.با این حال گزارش شرکت حقیقی هایس و بون نشان داد شمار ورشکستگی‌ها از اوجی که در سه ماهه دوم و سه ماهه سوم سال ۲۰۲۰ داشت به میزان قابل ملاحظه‌ای آهسته شد.طبق گزارش گزارش مانیتور ورشکستگی منطقی نفتی شرکت هایس و بون، هشت تولید کننده در سه ماهه نخست سال ۲۰۲۱ خواستار حمایت در برابر ورشکستگی شدند که بالاترین آمار سه ماهه نخست از سال ۲۰۱۶ بوده که در آن زمان ۱۷ تولید کننده نفت در آمریکای شمالی خواستار حمایت در برابر طلبکارانش شده بودند. تگزاس ۵۰ درصد از کل تقاضاهای حمایت در برابر ورشکستگی تولیدکنندگان نفت در سه ماهه نخست سال ۲۰۲۱ را با چهار تولید کننده به خود اختصاص داد.مجموع بدهی تولیدکنندگانی که خواستار حمایت در برابر ورشکستگی شدند، بیش از ۱.۸ میلیارد دلار بود که دومین رقم بزرگ پایین مجموع بدهی برای سه ماهه نخست. پس از رکود بدهی ۱.۶ میلیارد دلار در سه ماهه اول سال ۲۰۱۹ بود.با وجود اینکه شمار ورشکستگی‌های سه ماهه نخست امسال بالاترین رکورد سه ماهه اول از سال ۲۰۱۶ بود اما نشان داد که روند درخواست‌های حمایت در برابر ورشکستگی پس از اینکه ۱۸ تولیدکننده نفت و گاز در سه ماهه دوم و ۱۷ تولیدکننده در سه ماهه سوم سال ۲۰۲۰ خواستار حمایت در برابر ورشکستگی شده بودند، آهسته شده است. در نتیجه مدکور، تبعات روزش قیمت نفت و بحران به شدت توسط تولیدکنندگان ملموس بود.

استانها

کاهش ۱۳ درصدی آب بدون درآمد در منطقه برآآن و کراج

مدیر امور آب و فاضلاب منطقه برآن و کراج از کاهش ۱۳ درصدی هدررفت آب در شبکه آبرسانی این منطقه خبر داد.صالح سلمانی نعم اقدامات انجام شده برای کاهش هدر رفت آب را «اجرای کنتور هوشمند تنظیم مستمر فشار شبکان ها و مدیریت فشار» آبه عنوان گفت و افزود: سال گذشته دو فشار شکنی جدید در روستای چم و برسیان نصب شد و ۲۵ انشعاب غیر مجاز ۲۰۰ باغ بلا قطع گردیدن و کلیه آبگیری‌های غیر مجاز در منطقه شناسایی و مسدود گردید.وی همچنین، ساخت چهار پایه حوضچه تقسیم آب در روستاهای چم کیتوراباد، شهرک کیتوراباد و مجتمع برآن جنوبی برای کنترل دقیق میزان آب ورودی، تعویض ۷۵۰ کنتور خراب مشترکین و اصلاح شبکه های فرسوده از دیگر اقداماتی بود که سال گذشته به منظور کاهش هدر رفت آب در منطقه انجام شد.سلمانی به تشریح طرح های مشارکتی تمام شده در قالب طرح ۱۰۰-۱۰۰۰ پرداخت و افزود: در ۷ روستای کیجران، کاج کارانگوی، کوهان اجاق، شیدان، زیار و شهرک روستای کیتوراباد در مجموع بیش از ۳۲۰۰ متر اصلاح خط انتقال و شبکه توزیع با هزینه‌ای بالغ بر ۳ هزار و ۶۰۰ میلیون ریال انجام شده و ۵۴۰۰ متر دیگر،عمده نیز در حال انجام است.

ظرفیت عرضه سوخت سی‌ان‌جی درقم ۱۲ درصد افزایش یافت



مدیر شرکت ملی پخش فرآورده‌های نفتی منطقه قم گفت: سال گذشته ۱۲ درصد ظرفیت عرضه سی‌ان‌جی در سطح استان افزایش یافت و در حال حاضر تمام جایگاه‌های سی‌ان‌جی در استان مجوز ایجاد صفحه‌های شویل در برخی جایگاه‌ها می‌شود.ظاهری گفت: فرآیل ۸۹ به دلیل شیوع بیماری کرونا کاهش مصرف سی‌ان‌جی محسوس بود، ولی در ماه‌های بعد جبران شد.بطوری‌که در پایان سال تغییری در مصرف سی ان جی نسبت به سال ۹۸ مشاهده نشده.مدیر شرکت ملی پخش فرآورده‌های نفتی منطقه قم افزود: از ۲۸ ایستگاه سی‌ان‌جی سال گذشته تا پایان تعطیلات نوروز ۱۴۰۰، مصرف سی‌ان‌جی نسبت به مدت مشابه سال گذشته تغییر محسوسی نداشت.وی بیان کرد: سال گذشته ۲ جایگاه سی ان جی در استان مورد بهره‌برداری قرار گرفت و ظرفیت یک جایگاه نیز افزایش یافت و این برنامه در سال جاری نیز تکرار خواهد شد.به گفته وی، ۸۱ نقطه عرضه سوخت مایع و سی ان جی فعال بوده که از این تعداد ۶۰ جایگاه عرضه سوخت مایع و ۲۱ جایگاه نیز سی ان جی عرضه می‌شود.

هفته درخشان طلای سیاه

قیمت نفت در معاملات روز جمعه اندکی کاهش پیدا کرد اما تحت تاثیر آمار اقتصادی بهتر از حد منتظر آمریکا و چین که نگرانیها نسبت به رشد مواد تقاضا به کربونه ۱۹ در مسیر اقتصادهای بزرگ را حیران کرد. ۴۰ میلیون به ثبت رسانه بهای معاملات ثبت برنت ۱۷ سنت معادل ۰.۳ درصد کاهش یافت و در ۶۴ دلار و ۷۷ سنت در هر بشکه بسته شد. نفت برنت که در چهار روز معامله قبلی افزایش داشت، برای کل هفته شش درصد افزایش داشت.دادههای معاملات وست تگزاس اینترمدیت آمریکا ۳۳ سنت معادل ۰.۵ درصد کاهش پیدا کرد و در ۶۲ دلار و ۱۳ سنت در هر بشکه بسته شد و برای کل هفته ۶.۴ درصد رشد کرد که بزرگترین رشد هفتگی به ثبت رسیده از ماه نوامبر.این شاخص

سیاست شرکت آبفا جیره‌بندی آب شرب در اصفهان نیست

معاون بهره‌برداری و توسعه آب شرکت آبفا استان اصفهان گفت: سیاست شرکت آبفا استان اصفهان جیره‌بندی آب نبوده است و این امر در صورت مدیریت مصرف تحقق می‌یابد.

ناصر اکبری در خصوص خبرهای منتشره مبنی بر احتمال جیره‌بندی آب در اصفهان اظهار کرد: متاسفانه بارش‌ها در شرایط نرمالی قرار ندارد و با توجه به اینکه بارش‌ها ۳۳ درصد کمتر از حد معمول بوده، اکنون ذخیره سد زاینده‌رود به کمترین حد خود رسیده است.

وی افزود: در این شرایط نیازمند اقدامات فنی، توسعه زیرساخت‌ها و تکمیل سامانه اضطراری آبرسانی هستیم. وی در عین حال بر مدیریت مصرف آب توسط مردم تاکید کرد.

معاون بهره‌برداری و توسعه آب شرکت آبفا استان اصفهان تصریح کرد: سیاست شرکت در هیچ زمانی جیره‌بندی آب شرب نبوده و نیست و اگر مردم مدیریت مصرف را سرلوحه کار خود قرار دهند، می‌توان بدون جیره‌بندی و محدودیت، از شرایط موجود عبور خواهند کرد.

اکبری افزود: به دلیل خشکی زاینده‌رود و خارج شدن چاه‌های قلمی از مدار بهره‌برداری، در شرایط اوج مصرف در حدود سه مترمکعب بر ثانیه کمبود آب داریم.

وی با بیان اینکه اصفهانی‌ها همواره یاد گرفته‌اند در شرایط سخت با بهره‌گیری از روش‌های بهینه، مصرف آب را مدیریت کنند، افزود: متاسفانه در این مدت به علت شیوع ویروس کرونا، مصرف آب بین ۱۲ تا ۱۶ درصد افزایش داشته و بنابراین شرایط سخت‌تری را نسبت به سال‌های گذشته داریم.





برگزاری آیین نکوداشت مدیران بازنشسته و معرفی مدیران جدید شرکت آبفا استان اصفهان

مدیرعامل شرکت آب و فاضلاب استان اصفهان گفت: در دهه اخیر با وجود اینکه شرکت آبفا بعضا با تنگناهای مالی و محدودیت منابع آبی مواجه بوده، اما به واسطه برخورداری از نیروی انسانی متعهد و متخصص توانست بر مشکلات غلبه کرده و خدمات پایدار به مشترکین ارائه دهد.

هاشم امینی در آیین نکوداشت مدیران بازنشسته و معرفی مدیران جدید شرکت آب و فاضلاب استان اصفهان با بیان اینکه در دهه اخیر شرکت آبفا در بسیاری از زمینه‌ها به رشد و شکوفایی قابل توجهی دست یافته، اظهار کرد: فعالان صنعت آبفا در اصفهان بی‌وقفه درصدد ارتقای کیفیت خدمات به مردم در سطح استان هستند؛ به طوری که شعار سال ۱۴۰۰ از سوی شرکت آبفا استان اصفهان حفظ ارزش آب، ارتقای دانش سازمانی، خدمات نوین و پایدار نامگذاری شد. وی افزود: همه فعالان صنعت آبفا باید در طول سال‌های خدمت به گونه‌ای عمل کنند که به واسطه انجام درست و دقیق وظایف خود، زمینه‌ای صحیح برای نسل‌های بعدی در این شرکت بزرگ خدماتی از خود به یادگار بگذارند.

مدیرعامل شرکت آبفا استان اصفهان با اشاره به عدم بازندگی‌های کافی در سال آبی جاری گفت: بازندگی‌ها در بسیاری از حوضه‌های آبریز کشور کمتر از حد نرمال بوده است. بر این اساس بدنه مدیریت جدید شرکت باید با تلاش شبانه‌روزی و به کارگیری دانش و تخصص لازم درصدد تامین آب شرب پایدار مردم در شهرها و روستاهای استان باشند.

امینی اعلام کرد: با ایجاد زیرساخت‌ها و به کارگیری دانش روز، خدمات شرکت آبفا را داخل منازل مردم رساندیم و دیگر نیاز به حضور مردم برای دریافت خدمات به شرکت نیست و سامانه ۱۵۲۲ به صورت شبانه‌روزی در حال ارائه خدمات به مردم است.

در این برنامه محمدرضا جواهری به عنوان سرپرست طرح بازسازی شبکه فاضلاب شهر اصفهان، مهرداد هرمسندی، سرپرست دفتر روابط عمومی و آموزش همگانی، حسین اکبریان، سرپرست دفتر امور قراردادها، مجتبی اورنگی، سرپرست دفتر بهره‌برداری و توسعه تاسیسات تامین، تصفیه و خطوط انتقال آب، محسن سلمانی، سرپرست دفتر حسابرسی و نظارت مالی، عباس عباسی خاک به عنوان سرپرست مرکز مدیریت ارتباط با مشتریان، روح‌الله سعیدی، سرپرست دفتر سامانه خدمات غیرحضوری، محمدحسین مسلمی، سرپرست امور مالی شرکت آب و فاضلاب استان اصفهان معرفی شدند.

همچنین به پاس ۳۰ سال خدمت بی‌وقفه از آقایان محسن پیشه، سید اکبر بنی‌طباء، احمد پورمحمدباقر تجلیل به عمل آمد.


ما رقابت می کنیم
تا شما برنده باشید
ایرانول
همسفر مطمئنِ خودروی شما
www.iranol.ir


مهر هتلهای زنجیره‌ای
Mehr Chain Hotels
هتلهای زنجیره ای مهر یزد:
• هتل انتیک ملک التجار
• هتل موزه فهادان
• هتل سنتی مهر
• هتل تاریخی لب خندق
@mehrchainhotelsyazd
www.mehrchainhotels.com
mehrchainhotels
رزرواسیون مرکزی
۰۳۵-۳۶۳۰۳۰۳۰
۰۹۱۳۲۷۴۶۸۵۰

بازگشت ۱۵۰۰ واحد راکد به چرخه تولید

معاون امور صنایع وزارت صنعت، معدن و تجارت با تشریح سیاست‌های اجرایی وزارتخانه در سال «تولید؛ پشتیبانی‌ها و مانع‌زدایی‌ها»، اعلام کرد: سال گذشته ۶ هزار و ۵۰۰ واحد صنعتی وارد مدار تولید شده و بیش از یک‌هزار و ۵۰۰ واحد صنعتی راکد دوباره راه‌اندازی شدند.به گزارش وزارت صنعت، معدن و تجارت، مهدی صادقی نیارکی افزود: بخش صنعت کشور در سال گذشته نوسانات بسیاری را پشت سر گذاشت و با وجود همه تلاطم‌ها، صنعتگران ایستادگی کردند و شاهد تعطیلی واحدهای صنعتی نبودیم، به طوری که موفق شدیم یک‌هزار و ۵۰۰ واحد تولیدی متوقف را مجدد به چرخه تولید بازگردانیم.وی با مرور شاخص‌های صنعتی کشور، به رشد ۴۰ درصدی جوازهای تاسیس در سال گذشته اشاره و خاطرنشان کرد: تعداد جوازهای تاسیس در سال ۹۹ به بیش از ۳۶ هزار فقره افزایش یافت که نشان از ترغیب مردم به سرمایه‌گذاری در بخش مولد کشور دارد.صادقی نیارکی با اشاره به رشد ۲۳ درصدی اشتغال صنعتی در کشور، اظهار کرد: سال گذشته حدود ۶ هزار و ۵۰۰ واحد صنعتی به بهره‌برداری رسید که این میزان برای بیش از ۱۲۱ هزار نفر اشتغال ایجاد کرده است.وی همچنین از رشد ۸۵ درصدی واگذاری اراضی صنعتی به متقاضیان خبر داد وگفت: سال گذشته بیش از ۴هزار و ۵۰۰ هکتار اراضی صنعتی برای سرمایه‌گذاری در بخش تولیدی به متقاضیان واگذار شد. این مقام مسئول بیان کرد: در سالی که از سوی رهبر معظم انقلاب به بخش تولید اختصاص یافته است، جهت‌گیری همه ارکان حاکمیت و دستگاه‌های اجرایی باید به سمت حمایت از فعالان صنعتی و معدنی کشور با دو رویکرد پشتیبانی و مانع‌زدایی باشد.

معاون رئیس‌جمهوری خبر داد

بهره‌برداری از راه‌آهن زاهدان به خاش در ماه‌های آینده

گروه استان‌ها
editor@smtnews.ir



راه‌آهن چابهار-زاهدان-میلک-سرخس به‌عنوان اصلی‌ترین اولویت زیرساختی شرق کشور علاوه‌بر کسب منافع ملی حاصل از درآمدهای ترانزیتی، تاثیر مستقیم بر اشتغالزایی و پیشرفت اقتصادی این نقطه از ایران اسلامی خواهد داشت

معاون رئیس‌جمهوری و رئیس سازمان برنامه و بودجه کشور گفت: با توجه به اینکه راه‌آهن چابهار به زاهدان پروژه بزرگی بوده که از نظر زیربنا برای استان لازم است در ماه‌های آینده بخش پروژه راه‌آهن زاهدان به خاش افتتاح خواهد شد.

محمدباقر نوبخت در سفر به سیستان و بلوچستان در جمع خبرنگاران اظهار کرد: با توجه به ماه‌های پایانی دوره خدمت دولت دوازدهم و نظر به تعهداتی که نسبت به مردم خوب و شریف استان داریم این سفر انجام شد تا آخرین اقدامات برای تکمیل طرح‌ها پیگیری و انجام شود.

وی افزود: حدود ۴۶ طرح و پروژه به ارزش ۵۷۰ میلیارد تومان هم‌اینک در حال اجرا و پایان بوده که یکی از اهداف سفر به سیستان و بلوچستان بررسی این قسمت است.


محمدباقر نوبخت

معاون رئیس‌جمهوری بیان کرد: ۱۷ هزار واحد مسکونی برای انسان‌های شریف و بزرگوار که توانایی مالی ندارند در سیستان و بلوچستان شروع شد و ۱۱ هزار و ۳۰۰ واحد آن آماده شده که کلید ۵ هزار و ۷۰۰ واحد به ساکنان و صاحبان اصلی تقدیم می‌شود.

وی خاطرنشان کرد: بررسی آخرین مسائل سیستان و بلوچستان جزو برنامه‌های سفر امروز به این استان است.

به گزارش ایرنا، نوبخت در بدو ورود به فرودگاه بین‌المللی زاهدان مورد استقبال استاندار و رئیس سازمان مدیریت و برنامه‌ریزی سیستان و بلوچستان قرار گرفت.

افتتاح همزمان یک‌هزار واحد مسکن مددجویان کمیته امداد امام خمینی(ره) و ۴ هزار و ۷۰۰ واحد مسکن بنیاد مسکن انقلاب اسلامی در ۲ روستای زابل از برنامه‌های این سفر بود.

همچنین افتتاح ساختمان فرمانداری شهرستان نیمروز و فنوج، مجتمع آموزشی، فرهنگی و ورزشی بانوان شهرستان نیمروز و هامون و پل افضل‌آباد از دیگر برنامه‌های دکتر نوبخت است.

رئیس سازمان برنامه و بودجه کشور در سفر یک‌روزه از راه‌آهن زاهدان-خاش و راه‌آهن خاش-ایرانشهر به صورت هوایی بازدید و در ادامه این سفر از حاشیه شهر زاهدان دیدن کرد. پروژه راه‌آهن چابهار-زاهدان-سرخس یکی از طرح‌های مهم ملی درحال اجرا در سیستان و بلوچستان است که تکمیل و راه‌اندازی آن تحولات چشمگیری در ارتباطات تجاری کشورهای مختلف و توسعه و پیشرفت استان‌های جنوب شرق کشور ایجاد می‌کند.

خط ریلی چابهار-سرخس به صورت یک خطه و برای جابه‌جایی کالا و مسافر در حال ساخت بوده این خط ریلی ۹۰ درصد برای جابه‌جایی کالا و حدود ۱۰ درصد برای مسافر پیش‌بینی شده است.

مسیر اصلی این خط ریلی از چابهار به زاهدان به طول ۶۱۰ کیلومتر سال ۱۳۸۹ کلنگ‌زنی شد اما از سال ۱۳۹۲ به طور جدی در حال اجراست.

این خط ریلی از دروازه شرقی اسکله شهید بهشتی چابهار آغاز و با عبور از شهرستان‌های کنارک، نیکشهر، ایرانشهر و خاش در نهایت به زاهدان متصل شده و پس از آن برای ارتباط با کشورهای آسیای میانه به سرخس متصل می‌شود.

از اهداف اصلی این خط ایجاد کریدور ریلی شرق کشور، اتصال بندر تجاری، ترانزیتی، اقتصادی و گردشگری چابهار به شبکه ریلی کشور و کشورهای آسیای میانه، کمک به توسعه سواحل مکران، ایجاد بستر مناسب برای توسعه و رشد اقتصادی سیستان و بلوچستان و اتصال کشورهای آسیای میانه و افغانستان به آبهای آزاد است.

راه‌آهن چابهار-زاهدان-میلک-سرخس به‌عنوان اصلی‌ترین اولویت زیرساختی شرق کشور علاوه‌بر کسب منافع ملی حاصل از درآمدهای ترانزیتی، تاثیر مستقیم بر اشتغالزایی و پیشرفت اقتصادی این نقطه از ایران اسلامی خواهد داشت.

ایجاد زیرساخت ریلی سبب دسترسی بهتر به معادن غنی استان شده و بهره‌برداری از آنها را به‌صرفه می‌کند، علاوه بر این مقدمات لازم برای سرمایه‌گذاری در زمینه فعالسازی ظرفیت معادن غنی شرق کشور فراهم می‌شود.

راه‌اندازی مرکز پژوهش اتاق بازرگانی بندرعباس



مهین حیدری: رئیس اتاق بازرگانی بندرعباس از راه‌اندازی و آغاز فعالیت مرکز پژوهش‌های این اتاق، با هدف تقویت بخش خصوصی و کمک به فرآیند توسعه اقتصادی استان خبر داد.

به گزارش صمت از بندرعباس، محمدرضا صفا افزود: نقش موثر در رشد و توسعه اقتصادی استان از طریق بهبود محیط کسب‌وکار، تقویت فرهنگ نوآوری، کارآفرینی و رقابت‌پذیری، از مهم‌ترین ماموریت‌های این بخش است.

رئیس اتاق بازرگانی، صنایع، معادن و کشاورزی بندرعباس ایجاد بستر مناسب برای هدایت و تقویت تشکل‌های فکری و اقتصاد و همچنین بهره‌برداری موثر از ظرفیت‌های مراکز علمی و پژوهشی را از جمله اهداف راه‌اندازی این مرکز برشمرد و تصریح کرد: ریشه‌یابی عدم توسعه کسب‌وکارهای استان و دستیابی به یک مدل کارآمد از طریق پژوهش‌های عملیاتی و ارتقا و به‌روزآوری آمار و اطلاعات موردنیاز حوزه کسب‌وکار بخش خصوصی از مهم‌ترین اهداف راه‌اندازی مرکز پژوهش‌های اتاق بازرگانی بندرعباس است.

وی گفت: علاقه‌مندان می‌توانند به منظور دسترسی به آخرین اطلاعات مرکز پژوهش‌های اتاق بازرگانی بندرعباس به نشانی www.bndccim.com مراجعه کنند.

رونمایی از خودرو مدیریت بحران در اصفهان



آرزو خدایی: با حضور مدیرعامل شرکت مهندسی آب و فاضلاب کشور، مدیرعامل شرکت ذوب‌آهن اصفهان و نماینده مردم فلاورجان در مجلس شورای اسلامی، از نخستین خودرو عملیاتی مدیریت بحران فاضلاب اصفهان در صنعت آبفا کشور رونمایی شد.

به گزارش صمت از اصفهان، مدیرعامل شرکت آبفا استان اصفهان در مراسم رونمایی از این خودرو گفت: خودرو مدیریت بحران با هدف رفع حوادث فاضلاب در کوتاه‌ترین زمان ممکن راه‌اندازی شده است.

هاشم امینی با بیان اینکه این پروژه برای نخستین‌بار در کشور از سوی فعالان صنعت آبفا در اصفهان طراحی و عملیاتی شد، خاطرنشان کرد: قدمت شبکه فاضلاب در اصفهان به بیش از نیم قرن می‌رسد و بر این اساس فرسودگی شبکه فاضلاب یکی از مهم‌ترین عوامل وقوع حوادث در نقاط مختلف اصفهان است و از آنجا که وقوع حوادث فاضلاب پیامدهای زیست‌محیطی به همراه دارد، این خودرو با هدف کاهش تبعات مختلف حوادث شبکه فاضلاب طراحی و عملیاتی شده است.

وی با اشاره به امکانات خودرو مدیریت بحران شبکه فاضلاب اعلام کرد: تمام تجهیزاتی که برای رفع بحران شبکه فاضلاب نیاز است در این خودرو جانمایی شده است و برای مثال در گذشته برای رفع حوادث شبکه فاضلاب گاه از ماشین آتش‌نشانی به منظور دریافت اکسیژن، کمک گرفته می‌شد اما با راه‌اندازی این خودرو وسایل لازم برای اکسیژن‌رسانی به آسیب‌دیدگان مهیا شده است.

مدیرعامل شرکت آبفا استان اصفهان تصریح کرد: راه‌اندازی این خودرو تاثیر بسزایی در کاهش دخالت نیروی انسانی و برخی تجهیزات دارد و این مهم درنهایت موجب کاهش هزینه‌ها در رفع بحران‌های شبکه فاضلاب می‌شود. امینی افزود: شرکت آبفا به منظور ارتقای سطح کیفی خدمات خود، استان اصفهان را به ۷ منطقه تقسیم کرده و مقرر شده به منظور وقوع احتمالی حوادث شبکه فاضلاب در سطح استان، ۷ خودرو مدیریت بحران با تجهیزات کامل در این مناطق مستقر شوند تا بدین وسیله از پیامدهای وقوع حوادث کاسته شود.

توسعه و تقویت زیرساخت‌های مخابراتی در «نصف جهان»

افسانه خدایی: مدیرعامل شرکت مخابرات ایران با تاکید بر تلاش همگانی برای توسعه و رفع موانع و مشکلات گفت: تاکنون در راستای توسعه و تقویت زیرساخت‌های مخابراتی فعالیت‌های گسترده‌ای شده اما لازم است برای توسعه بیشتر در شبکه شهری و روستایی در بخش تلفن ثابت و همراه، برنامه‌ریزی عملیاتی هماهنگی با مناطق مخابراتی انجام شود.

به گزارش اداره کل ارتباطات و امور بین‌الملل شرکت مخابرات ایران، سلطانی با اشاره به اینکه باید از همفکری مناطق در سال ۱۴۰۰ بیشتر استفاده کنیم، افزود: حل مسائل و مشکلات مردم در اولویت سیاست‌های مدیریت شرکت است و همه مدیران باید تا جایی که قانون اجازه می‌دهد از هیچ کوششی برای حل مشکلات مختلف مردم کوتاهی نکنند.

سلطانی با تاکید بر استفاده از برنامه‌های کوتاه‌مدت برای افزایش درآمد شرکت و کاهش هزینه‌ها در تشریح راهبرد این شرکت گفت: شرکت مخابرات ایران ظرفیت و توانایی بالایی برای رشد و تعالی دارد، باید با استفاده از یک استراتژی مناسب و پویا و همچنین تلاش موثر از ظرفیت موجود استفاده کنیم و درآمد شرکت را بالا ببریم تا هم شرکت را به هدف تعیین‌شده برسانیم، هم پاسخگوی هزینه‌ها باشیم. مدیرعامل شرکت مخابرات ایران، همچنین ضمن تشکر از زحمات مدیران و کارکنان منطقه مخابراتی مازندران افزود: برای توسعه بازار و ارتقای جایگاه این منطقه مخابراتی باید ضمن دوری از هرگونه مسائل حاشیه‌ای، از تمامی امکانات، طرح‌های خلاقانه با تمرکز به نیاز مخاطبان مبتنی‌بر افزایش درآمد استفاده کرد که نیازمند یک برنامه عملیاتی کوتاه و بلندمدت در چارچوب اهداف شرکت مخابرات است.



افتتاح دیتاسنتر پیشگامان توسعه ارتباطات

مسعود بمانی‌پور، مدیرعامل شرکت پیشگامان توسعه ارتباطات در مراسم آنلاین افتتاح دیتاسنتر در توضیح کارکرد و ویژگی‌های این دیتاسنتر گفت: «دیتاسنتری که افتتاح شد، درحال‌حاضر به صورت فیبر نوری اختصاصی تا هاب مرکزی اینترنت ایران بوده و امکان افزایش این ظرفیت تا چند برابر نیز وجود دارد.» به گفته بمانی‌پور، برای زمان‌های ضروری مسیر پشتیبان روی بسترهای شهرداری تهران به صورت اختصاصی و همچنین ارتباطات پرظرفیت رادیویی درنظر گرفته‌اند.

به گزارش روابط‌عمومی گروه تعاونی پیشگامان، او در ادامه درباره مزیت‌های رقابتی این دیتاسنتر با دیتاسنترهای دیگر هم بیان کرد: نبود محدودیت ظرفیت انتقال و تامین اینترنت و پایداری سرویس اینترنت و انتقال به دلیل ظرفیت‌های موجود از جمله مزیت‌های دیتاسنتر این شرکت است. ما می‌توانیم مجموعه کاملی از خدمات را به تمامی صاحبان کسب‌وکار و همچنین سایر خدمات‌هندگان حوزه خدمات اینترنت ارائه دهیم. این خدمات شامل ارتباطات وایرلس تا محل دیتاسنتر، ارائه تلفن NGN، کولوکیشن، خدمات ابری و خدمات امنیت و... است.

براساس گفته‌های بمانی‌پور، سیستم کولینگ با بهره‌گیری از متدهای روز دنیا، تامین برق بدون وقفه با ظرفیت بالا و پشتیبانی دیزل ژنراتور، امکان ارائه سرویس فیبر تاریک به مشتریان تا هاب اصلی اینترنت کشور و خدمات پشتیبانی بی‌وقفه به صورت شبانه‌روزی از دیگر مزایای دیتاسنتر شرکت پیشگامان توسعه ارتباطات است.

او در ادامه صحبت‌های خود توضیحاتی درباره ظرفیت برق و سرمایش این دیتاسنتر ارائه داد و بیان کرد: درحال‌حاضر این دیتاسنتر دارای پست اختصاصی با ظرفیت ۹۰۰ آمپر



به صورت ۳ فاز بوده است. همین موضوع شرایط افزایش ظرفیت دیتاسنتر از نظر تعداد رک را به دو برابر ظرفیت فعلی فراهم می‌کند. سیستم برق اضطراری سایت به وسیله دو UPS با ظرفیت ۲۰۰kva به صورت مستقل از هم و Backup درنظر گرفته شده و برق تمامی رک‌ها از دو مسیر جداگانه و با پشتوانه تامین شده است تا در زمان بروز قطعی وظیفه تامین برق را برعهده داشته باشند.

براساس گفته‌های مدیرعامل شرکت پیشگامان توسعه ارتباطات دیزل، ژنراتورها به صورت پشتیبان برق UPSها، وظیفه تامین برق در زمان قطعی برق را برعهده داشته و شرایط تامین سوخت این دیزل‌ها تا چند هزار لیتر فراهم شده است. او همچنین بیان کرد: سیستم تابلوهای برق دیتاسنتر براساس استانداردهای روز دنیا طراحی و تمامی ملاحظات حفاظتی و امنیتی در آنها رعایت شده است. همچنین این تابلوهای برق مجهز به سیستم (PLC) بوده است.

دیتاسنتر شرکت پیشگامان توسعه ارتباطات به تابلوهای برق مجهز هستند که نظارت مداوم بر ورودی‌ها و خروجی‌ها از طریق سنسورهای متعدد دارند.

خبرها

مازندران؛ از پالایشگاه پتروشیمی تا پالایشگاه شیر

طی ۷ سال گذشته طرح‌های ریز و درشتی روی میز قرار گرفت تا کمبودهای صنعتی مازندران را جبران کند؛ زمانی پالایشگاه‌سازی را به میان کشیدند و وعده ساخت پالایشگاه شیر را دادند و بعدها نیز عنوان شد صنایع مادر مانند پتروشیمی علاج دردهای مزمن مازندران است.

پرونده ایجاد پالایشگاه شیر، از ۴ سال پیش در دوره استانداری محمد اسلامی که اکنون بر کرسی وزارت راه تکیه زده، روی میز قرار گرفت و قرار شد این پالایشگاه در آمل احداث شود.

نوسانات بازار شیر و بالا رفتن قیمت‌ها و فروش شیر به مغازه‌داران سبب شده تا سکوهای سنتی جمع‌آوری شیر و کارخانه لبنیات در مازندران حال ناخوشی داشته باشند و بسیاری از کارخانه‌های صنایع غذایی در استان به تعطیلی کشیده شد و همه این موارد دست به دست هم داد تا در سال‌های اخیر، یادی و نشانی از پالایشگاه شیر نباشد.

احمد مهدی‌زاده، دبیر انجمن صنایع غذایی مازندران در گفت‌وگو با مهر با بیان اینکه حال و روز صنایع غذایی خوب نیست و نوسانات بازار شیر و روغن در سال گذشته مشکلات زیادی را ایجاد کرده است، افزود: ۸۰ کارخانه صنایع غذایی در استان وجود دارد که برخی به دلیل کمبود مواد اولیه تعطیل شده است. وی با اظهار اینکه گرانی نهاده‌ها بر قیمت شیر و در نهایت تولیدات کارخانه تاثیر گذاشته است، افزود: در حال حاضر بیش از قیمت مصوب شیر را از دامداران و جایگاه‌داران خریداری می‌کنیم.

وی با بیان اینکه گرانی قیمت شیر سبب شده تا دامداران بیشتر تولیدات را به مغازه‌داران بفروشند و واحدهای لبنی برای تولیدات با مشکلات روبه‌رو هستند خواستار برنامه‌ریزی برای رفع مشکلات است.

۶۰ سکوی تولید شیر در مازندران وجود دارد و در نیمه نخست سال ۴۵۰ هزار تن شیر در استان تولید می‌شود که بخش زیادی از این تولیدات به استان برای فرآوری به استان‌های همجوار ارسال می‌شود.

مازندران که دستش از پالایشگاه شیر کوتاه مانده در تقلا و تلاش است تا با راه‌اندازی صنایع پتروشیمی و فولاد بخشی از عقب‌ماندگی‌ها را جبران کند و کلنگ ساخت پتروشیمی در استان به زمین زده شد و مازندرانی‌ها چشم‌انتظار به بار نشستن این پروژه هستند.

احمد حسین‌زادگان استاندار مازندران در گفت‌وگو با مهر با اشاره به صدور مجوز پتروشیمی در منطقه شرق استان اظهار کرد: این پروژه بزرگ و مادر برای ۲ هزار نفر اشتغال ایجاد می‌کند.وی کوچک بودن صنایع را از جمله مشکلات استان بیان کرد و گفت: مازندران در زمینه توسعه صنایع بزرگ در کشور رتبه خوبی ندارد و باید این خلأ جبران شود.وی با عنوان اینکه استقرار صنایع بزرگ مانند پتروشیمی و فولاد سبب تحرک و رونق اقتصادی در استان می‌شود، گفت: پتروشیمی مازندران با سرمایه‌گذاری ۳۷۰ میلیون دلاری احداث می‌شود.

استاندار مازندران ظرفیت تولید این کارخانه را ۱۲۰ هزار تن پروپیلن و حجم سرمایه‌گذاری را ۳۷۰ میلیون دلار بیان کرد و گفت: پتروشیمی صنعت اول کشور محسوب و راه‌اندازی آن سبب شکوفایی اقتصادی استان می‌شود. تهیه زمین برای ایجاد صنایع مادر و بزرگ از جمله نیازمندی‌ها در مازندران به شمار می‌رود و باتوجه به بالابودن ارزش زمین نسبت به سایر استان‌ها، این استان با فقر اراضی صنعتی روبه‌رو است. احداث شهرک صنعتی هزار هکتاری در شرق مازندران از دو سال قبل کلید خورد تا بخشی از نیازها را تامین کند اما آخرین خبرها حکایت از آن دارد که ۵۰۰ هکتار از این شهرک باید صرف فضای سبز و کمربند سبز شود.

احداث شهرک صنعتی هزار هکتاری در شرق مازندران از دو سال قبل کلید خورد تا بخشی از نیازها را تامین کند اما آخرین خبرها حکایت از آن دارد که ۵۰۰ هکتار از این شهرک باید صرف فضای سبز و کمربند سبز شود.

افزایش تولید برق نیروگاه سیکل ترکیبی یزد

انرژی تولیدی برق شرکت مدیریت تولید برق یزد طی سال ۱۳۹۹ به بیش از ۳ میلیارد و ۵۰۰ میلیون کیلووات ساعت رسید.

به گزارش روابط‌عمومی شرکت مدیریت تولید برق یزد، سید محمدحسن جمال‌الدینی، سرپرست شرکت مدیریت تولید برق یزد با اعلام این خبر افزود: واحدهای گازی و بخاری نیروگاه سیکل ترکیبی یزد در سال گذشته افزون‌بر ۳ میلیارد و ۵۴۷ میلیون و ۱۶۵ هزار کیلووات ساعت انرژی الکتریکی تولیدی را به شبکه سراسری برق کشور تحویل داده‌اند.

وی در ادامه افزود: نیروگاه یزد دارای ۲ مولد گازی کرافت و ۲ بلوک سیکل ترکیبی با ظرفیت‌های متنوع و مجموع توان تولید ۱۰۰۵ مگاوات برق است که در صورت تامین سوخت موردنیاز، آماده تولید برق پایدار و تزریق به شبکه سراسری برق کشور خواهد بود.

روی خط خبر

پیگیری طرح‌های راه و شهرسازی لنجان



آرزو خدایی: مدیرکل راه و شهرسازی استان اصفهان طی سفر به شهرستان لنجان، از پروژه‌های در دست احداث بازدید کرد. وی برای بررسی مسائل و مشکلات این شهرستان در حوزه راه و شهرسازی با نماینده مردم شریف لنجان در مجلس شورای اسلامی دیدار کرد.

به گزارش صمت از پایگاه خبری وزارت راه و شهرسازی اصفهان، در ادامه سفرهای درون‌استانی علیرضا قاری‌قرآن، مدیرکل راه و شهرسازی استان اصفهان، با حضور در شهرستان لنجان ضمن بازدید از پروژه‌های این شهرستان با نماینده مردم شریف لنجان در مجلس شورای اسلامی دیدار کرد.

در این نشست طرح‌های عمرانی و اجرایی حوزه راه و شهرسازی شهرستان لنجان و روند اعتباری طرح‌های در دست اجرا مورد بررسی قرار گرفت و برای رفع موانع، راهکارهایی ارائه شد. مدیرکل راه و شهرسازی استان اصفهان هدف از این نشست مشترک را تعامل و همکاری به منظور بررسی مشکلات حوزه راه و شهرسازی این شهرستان عنوان کرد و گفت: شهرستان لنجان ظرفیت‌های ویژه‌ای برای ایجاد توسعه پایدار دارد که مستلزم برنامه‌ریزی دقیق است.

وی افزود: از مسئله تقویت زمینه‌های تعامل میان نهادها نباید غافل شد چراکه در صورتی می‌توان موانع اجرایی طرح‌های یک شهرستان را رفع کرد و بر مشکلات فائق آمد که تمامی نهادهای اجرایی مرتبط در تعامل، همدلی و هماهنگی خوبی باشند.

کاهش تلفات شبکه توزیع برق اصفهان

بهروز راعی: در مراسم افتتاحیه پویش هر هفته الف، ب ایران، شرکت توزیع برق اصفهان در ۵ شاخص برنامه تحول دیجیتال صنعت برق در جایگاه خوبی قرار گرفت و در توسعه خدمات غیرحضوری، هوشمندسازی مراکز اتفاقات (طرح هما)، توسعه خدمات غیرحضوری، کاهش تلفات شبکه توزیع برق به کمتر از ۹.۷ درصد، راه‌اندازی مرکز ملی پایش صنعت برق رتبه‌های برتر را از آن خود کرد.

به گزارش صمت از اصفهان، افتتاح همزمان ۵ طرح شبکه توزیع نیروی برق کشور در قالب ۸ هزار و ۱۴۲ پروژه توسعه، احداث، اصلاح و بهینه‌سازی شبکه برق، در ۳۱ استان با حضور ویدئوکنفرانسی وزیر نیرو و شماری از مسئولان وزارت نیرو، شرکت توانیر و مدیران عامل شرکت‌های توزیع برق کشور همراه بود. مدیر دفتر نظارت بر خدمات مشترکین شرکت توزیع برق شهرستان اصفهان با اعلام این خبر، گفت: شرکت توزیع برق اصفهان براساس رسالت اجتماعی خود از سال‌های گذشته خدمات را به صورت غیرحضوری ارائه می‌کرد اما با شیوع ویروس کرونا تهدید به فرصتی تبدیل شد تا ما خدمات را از ۹۵ به ۱۰۰ درصد ارتقا دهیم و خوشبختانه با حمایت‌های صورت گرفته این مهم به نتیجه رسید.

جیره‌بندی آب اصفهان در برنامه نیست

معاون بهره‌برداری و توسعه آب شرکت آبفای استان اصفهان گفت: سیاست شرکت در هیچ زمانی آب نبوده و این امر در صورت مدیریت مصرف تحقق می‌یابد.

به گزارش صمت از اصفهان، ناصر اکبری درباره خبرهای منتشرشده مبنی‌بر احتمال جیره‌بندی آب در اصفهان اظهار کرد: متاسفانه بارش‌ها در شرایط نرمال قرار ندارد و با توجه به اینکه بارش‌ها ۳۳ درصد کمتر از حد معمول بوده، اکنون ذخیره سد زاینده‌رود به کمترین حد خود رسیده است.

وی افزود: در این شرایط نیازمند اقدامات فنی، توسعه زیرساخت‌ها و تکمیل سامانه اضطراری آبرسانی هستیم.

وی در عین حال بر مدیریت مصرف آب از سوی مردم تاکید کرد.

معاون بهره‌برداری و توسعه آب شرکت آبفای استان اصفهان تصریح کرد: سیاست شرکت در هیچ زمانی آب آشامیدنی جیره‌بندی نبوده و نیست و اگر مردم مدیریت مصرف را سرلوحه کار خود قرار دهند، می‌توان بدون جیره‌بندی و محدودیت، از شرایط موجود عبور کرد.

مشکلات حوضه زاینده‌رود قابل حل است

رئیس حوضه زاینده‌رود با بیان اینکه مشکلات حوضه زاینده‌رود با مشارکت همه ذی‌نفعان قابل حل است، گفت: وزارت نیرو با مشارکت تمام سازمان‌ها، ارگان‌ها، ذی‌نفعان و ذی‌مدخلان براساس قانون و عرف کشور با ساختار جدید آب در مدیریت منابع آب به دنبال حل مسائل حوضه زاینده‌رود است. به گزارش صمت از اصفهان، هوشنگ ملایی با تاکید بر اینکه برای حل مشکل این حوضه هم مانند بقیه حوضه‌های کشور باید کل مسائل و ابعاد فنی، اجتماعی، صنفی، سیاسی و امنیتی درنظر گرفته شود، خاطرنشان کرد: خوشبختانه هم‌اکنون دو ظرفیت خوب در مسیر حل مشکلات یعنی نقشه راه و برنامه سازگاری با کم‌آبی وجود دارد که البته باید بروزرسانی شوند اما می‌توانند کمک بزرگی برای ما باشند.

رئیس حوضه آبریز زاینده‌رود با اشاره به قوانین و مصوبات قبلی درباره این حوضه افزود: مصوبات خوبی درباره این حوضه داریم اما خیلی از این مصوبات اجرایی نشده‌اند که باید آنها را اجرایی و عملیاتی کنیم.

توسعه صنعتی جنوب فارس با طرح استحصال اتان «مهر»

قاسم توانایی: استاندار فارس گفت: سال گذشته مجتمع آلومینیوم در شهرستان لامرد افتتاح شد و با گشایش طرح استحصال اتان در شهرستان مهر توسعه صنعتی در جنوب استان فارس رقم می‌خورد.

به گزارش صمت از شیراز، عنایت‌الله رحیمی در مراسم افتتاح طرح استحصال اتان شهرستان مهر که با حضور ویدئو کنفرانسی رئیس‌جمهوری صورت گرفت، اظهار کرد: برای توسعه پایدار باید در کنار توسعه صنعتی، توسعه متوازن زیرساخت‌ها را نیز مورد توجه قرار دهیم. نماینده عالی دولت تدبیر و امید در استان فارس خطاب به رئیس‌جمهوری افزود: درخواست می‌کنم دستور فرمایید وزارت راه و شهرسازی تکمیل آزادراه شیراز-اصفهان که مورد توجه شما قرار دارد و همچنین بزرگراه شیراز-فیروزآباد-جم-عسلویه که استفاده از مزایای توسعه صنعتی این منطقه برای استان و کشور را بیشتر فراهم خواهد کرد مورد توجه جدی قرار دهید. وی خواستار تسریع در پروژه انتقال آب دریا از خلیج‌فارس به استان فارس شد و گفت: طرح انتقال پروپیلن از عسلویه به مرکز استان فارس که زمینه توسعه صنایع شیمیایی در مرکز استان را فراهم می‌کند نیازمند توجه و تسهیل است. استاندار فارس در بخش دیگری از سخنان خود با بیان اینکه بعد از تعطیلات نوروزی بیماری کرونا در این استان رو به گسترش بوده است، ادامه داد: درحال‌حاضر ۱۴ بیمارستان استان برای بستری بیماران کرونایی اختصاص یافته است. طرح استحصال اتان در شهرستان مهر با سرمایه‌گذاری ۱۵۲ هزار میلیارد ریالی و اشتغال یک هزار و ۵۰۰ نفر به بهره‌برداری رسیده است.

در نشست بررسی مشکلات بخش کشاورزی یزد مطرح شد

افزایش واحد تولیدی و کاهش نیروی متخصص

گروه استان‌ها
editor@smtnews.ir



نظام مهندسی با همکاری دهیاری منطقه برای جمع‌آوری پسماندهای گلخانه‌داران با توجه به اینکه امکانات برای جمع‌آوری ندارند اقدام کند

نشست بررسی و رفع مشکلات بهره‌برداران و تولیدکنندگان بخش کشاورزی با حضور رئیس جهاد کشاورزی و رئیس نظام مهندسی کشاورزی و منابع طبیعی استان یزد و جمعی از معاونان و مدیران جهاد کشاورزی و نظام مهندسی با رعایت پروتکل‌های بهداشتی در سالن اجتماعات شهید بهشتی برگزار شد.

به گزارش روابط‌عمومی سازمان نظام مهندسی کشاورزی یزد، سید ابوالفضل وکیلی، رئیس جهاد کشاورزی استان یزد با اشاره به اینکه این جلسه در راستای شعار سال (تولید، پشتیبانی‌ها و مانع‌زدایی‌ها) برگزار شده است، عنوان کرد: باتوجه به شرایط استان باید به سمت کشت گلخانه‌ای حرکت کنیم و تاکنون هم سازمان نظام مهندسی کشاورزی یزد عملکرد درخشانی در این حوزه داشته است.

وکیلی بر راه‌اندازی سامانه‌ها تاکید کرد و گفت: سامانه‌ها برای ثبت اطلاعات و برنامه‌ریزی بهتر موثر است. همچنین بکارگیری فارغ‌التحصیلان باید مورد توجه جدی واحدهای گلخانه‌ای، دامپروری و کشاورزی استان باشد.

وی بر استفاده از ایده و طرح‌های فارغ‌التحصیلان در زمینه کشاورزی و دفع آفات تاکید کرد.

در ادامه، محمدرضا خلف باغی، رئیس سازمان نظام مهندسی کشاورزی استان یزد حلول ماه مبارک رمضان را تبریک گفت و با اشاره به اینکه نظام ثبت اطلاعات در کشور باید تقویت شود، اظهار کرد: سازمان نظام مهندسی کشاورزی استان یزد جزو پیشتازان نرم‌افزاری در سطح کشور است.

خلف باغی درباره بکارگیری کارشناس فنی در حوزه گلخانه و دامپروری گفت: زمانی استان یزد فارغ‌التحصیلان زیادی در حوزه کشاورزی داشت که در حوزه تخصصی به کار گرفته نمی‌شدند و متاسفانه درحال‌حاضر با کمبود فارغ‌التحصیلان این رشته در استان روبه‌رو هستیم.

وی افزود: با افزایش واحدهای تولیدی و کاهش خروجی دانش‌آموختگان رشته‌های مرتبط در استان و مخاطرات آن در آینده نزدیک روبه‌رو هستیم که این امر خدمات فنی به بهره‌برداران بخش را دچار آسیب جدی خواهد کرد.

رئیس سازمان نظام مهندسی کشاورزی و منابع طبیعی استان یزد، اعلام کرد: در استان یزد ۴ هزار و ۸۷۰ واحد گلخانه‌ای ثبت شده است و تنها ۳۲ واحد ما مسئول فنی دارد.

خلف باغی به حوزه دامپروری و مشکلاتی درباره پروانه بهداشتی اشاره و بر بکارگیری نیروهای فارغ‌التحصیل بومی تاکید کرد.

در این نشست بهره‌برداران و تولیدکنندگان در زمینه‌های مختلف مشکلات بخش را مطرح و نظرات و پیشنهادات خود را ارائه کردند.

امیر زارع، بهره‌بردار باسابقه گلخانه از عدم جمع‌آوری پسماندهای گلخانه‌ای گلایه‌مند بود و اظهار کرد: نظام مهندسی با همکاری دهیاری منطقه برای جمع‌آوری پسماندهای گلخانه‌داران با توجه به اینکه امکانات برای جمع‌آوری ندارند اقدام کند.

حبیب پوررضا، دیگر بهره‌بردار باسابقه در بخش گلخانه، ارائه راهکار فروش و تقویت بازاریابی محصولات را مورد تاکید قرار داد و گفت: با توجه به افزایش هزینه‌ها میزان فروش تولیدات گلخانه‌ای تغییر چندانی نداشته و این موضوع گلخانه‌دار را به سمت ورشکستگی می‌برد.

امیردهقان بهره‌بردار بخش دامپروری، کمبود نهاده‌های دامی را عمده‌ترین مشکل عنوان کرد و افزود: سازمان نظام مهندسی کشاورزی در زمینه آموزش و بکارگیری مسئول فنی و کارشناس دامپروری باید اقدامات جدی‌تری انجام دهد.

به عقیده این تولیدکننده، معرفی کارشناس فنی آموزش‌دیده جای کار بیشتری دارد.

پارسی‌پور، پرورش‌دهنده مرغ تخم‌گذار بیان کرد: مسئول فنی مرغداری‌ها تجارب کافی ندارند و سازمان نظام مهندسی کشاورزی باید در این باره آموزش‌هایی ارائه دهد تا کارایی مسئول فنی افزایش یابد.

احمد بافکار، مدیرعامل بزرگ ترین واحد پرورش بلدرچین در کشور ضمن تشکر از همکاری‌های نظام مهندسی، گفت: مسائل و پرسه‌های اداری یکی از مشکلات عمده تولیدکنندگان است.

عباس نخعی دیگر عضو و بهره‌بردار مرغ گوشتی، عنوان کرد: خرید تضمینی در دنیا منسوخ شده اما در کشور ما همچنان ادامه دارد و درحال‌حاضر فروش بازارمحور است.

وی تاکید کرد: دولت باید کمک کند دادگاه اختصاصی کشاورزی و شورای صنفی و همچنین شورای تخصصی مرغ گوشتی شکل بگیرد تا قراردادها داوری شوند.

این عضو سازمان نظام مهندسی کشاورزی یزد بیان کرد: ۵ حلقه بهره‌بردار باید تحت یک تشکل قرار بگیرند و زیرساخت‌ها را توسعه دهند.

وی افزود: استان یزد می‌تواند به زنجیره ارزش تولید طیور به‌ویژه در مرغ گوشتی برسد که نیاز به اجماع بخش خصوصی و تشکل‌های صنفی است.

وی بیان کرد: وجود کارشناس فنی در تولید تاثیر زیادی دارد که باید اقدامات بیشتری در این باره انجام شود.

در ادامه، مدیر بهبود تولیدات گیاهی جهاد کشاورزی اظهار کرد: اقداماتی که نظام مهندسی برای برآورد و پایش گلخانه‌ها انجام داده قابل قدردانی بوده اما در کنار آن حضور فیزیکی کارشناسان فنی بسیار مورد تاکید است و باید تقویت شود.

محمدحسین ملانوری با تاکید بر لزوم ارائه برنامه فنی برای محصولات عمده و استراتژیک، افزود: این اقدام در ارتقای تولیدات استان تاثیرگذار است. علاوه‌بر آن، محصولات تجاری استان مانند پسته، زعفران، زردآلو و... نیازمند برنامه فنی هستند که حتی تولیدکننده خریدار این برنامه‌ها و خدمات فنی موثر، خواهد بود چراکه باعث رشد تولید در بخش کشاورزی می‌شود. وی تاکید کرد: نظارت بر حسن انجام کار پس از صدور مجوز لازم است و گزارش آن برای تولیدکننده باید ارسال شود.

ملانوری اظهار کرد: ایجاد فرصت شغلی در بخش کشاورزی و تولیدات گیاهی می‌تواند یکی از اقدامات موثری باشد که سازمان باید بیشتر به آن توجه کند. از این رو، ایجاد واحد تحقیق و توسعه و مهندسی کردن تولید باید مورد تاکید باشد.

در این جلسه سرپرست معاونت بهبود تولیدات دامی جهاد کشاورزی عنوان کرد: از زمانی که تصدی صدور پروانه‌ها به سازمان نظام مهندسی واگذار شده، خوشبختانه زمان‌بری صدور آن کاهش داشته اما همچنان مشکلاتی در این زمینه وجود دارد که خارج از حوزه نظام مهندسی است که باید با تعامل و پیگیری بیشتری با نهادها حل شود.

مهدی غیب‌الهی افزود: اقدامات خوبی در زمینه استانداردسازی تیپ ساخت سازه‌ها اتفاق افتاده است که باید تداوم یابد.

دولت باید کمک کند دادگاه اختصاصی کشاورزی و شورای صنفی و همچنین شورای تخصصی مرغ گوشتی شکل بگیرد تا قراردادها داوری شوند

صدور و تمدید ۲۴۲ پروانه استاندارد اجباری و تشویقی



مدیرکل اداره استاندارد استان یزد گفت: در سال گذشته با وجود کرونا ۲۴۲ پروانه کاربرد علامت استاندارد اجباری و تشویقی صادر و تمدید شد.

محمدرضا زارع بنادکوکی در نشست تخصصی ارزیابی عملکرد سال گذشته کارشناسان اجرای استاندارد اداره کل گفت: براساس تکلیف قانونی و در راستای شرح وظایف ابلاغی از سوی سازمان ملی استاندارد ایران و لزوم پایش مهلت و تاریخ اعتبار پروانه‌های استاندارد صادرشده که به طور معمول ۳ ساله است، ۶۶ پروانه استاندارد اجباری و تشویقی در این حوزه تمدید شده است.

وی ادامه داد: طی این مدت ۱۴۰ پروانه کاربرد علامت استاندارد اجباری و تشویقی صادر شده است، ضمن اینکه ۳۶ مورد صدور مجوز استاندارد اجباری نیز در گزارش عملکرد حوزه نظارت بر اجرای استاندارد اداره کل را شاهد هستیم که در مقایسه با عملکرد سال ۹۸ به رشد ۱۰ درصدی رسیده‌ایم.

این مسئول تصریح کرد: در سال گذشته ۵۷ پروانه کاربرد علامت استاندارد اجباری و تشویقی باطل شده، که از این تعداد ۴۵ فقره اجباری و۱۲ فقره مابقی، تشویقی بوده است. مدیرکل اداره استاندارد استان یزد درباره تعلیق پروانه‌های کاربرد علامت استاندارد گفت: در مدت یادشده ۱۰پروانه کاربرد علامت استاندارد اجباری تعلیق شده که ۳ فقره از این پروانه‌ها به دلیل برآورده کردن انتظارات قانونی اداره کل استاندارد استان یزد و رسیدن به حد مطلوب کیفیت مصرح در استانداردهای ملی مربوطه، توانسته‌اند شرایط رفع تعلیق را از آن خود سازند.

زارع در پایان خاطرنشان کرد: در سال ۹۸ تعداد پروانه‌های کاربرد علامت استاندارد اجباری و تشویقی باطل شده، ۲۴۹ فقره بوده، درحالی‌که در سال ۹۹ این عدد به ۵۷ فقره رسیده است، به گونه‌ای که در این محور کاری، این اداره کل رشد بیش از ۴۰۰ درصدی را تجربه کرده است، که عملکرد سال گذشته این اداره کل، نشانه رشد شاخص‌های کیفی و اهتمام بیشتر تولیدکنندگان به حفظ نشان ملی استاندارد ایران بوده است.

استمرار موفقیت در شرکت فولاد آلیاژی ایران



تداوم موفقیت در عرصه صنعت آن هم در شرایط سخت تحریم و کرونا، ماموریت ناممکنی بود که طی ۱۱ ماه گذشته از سال ۱۳۹۹، در شرکت فولاد آلیاژی ایران تحقق یافت. به گزارش روابط‌عمومی شرکت فولاد آلیاژی ایران، امیر جعفری، رئیس امور سهام و مجامع شرکت فولاد آلیاژی ایران گفت: با آغاز سال ۱۳۹۹ و درحالی‌که احتمال برون‌رفت از شرایط کرونایی با توجه به گرم شدن هوا می‌رفت، نه‌تنها شرایط رو به بهبود نگذاشت بلکه به‌شدت همه درگیر شدند و شرایط اقتصادی سخت‌تر و کیک اقتصاد صنایع معدنی و فولادی ایران در حال کوچک شدن بود که در این راستا، می‌توان به دلایل متعددی مانند تنش‌های سیاسی، جنگ تجاری، بیماری کرونا و از همه مهم‌تر قیمت‌گذاری دستوری و دخالت دولت در بازار آزاد اشاره کرد.

در همین مدت شرکت فولاد آلیاژی ایران ضمن افزایش نزدیک به ۱۰ درصدی تولید نسبت به سال ۱۳۹۸، اقدامات مطلوبی را در حمایت از صنایع پایین‌دستی و تامین مواد اولیه شرکت‌های خودرویی، پیچ و مهره‌سازی و صنعت قطعه‌سازی با مدیریت مناسب و ایجاد تغییر در ترکیب فروش شرکت، سبد فروش شرکت با حداکثر ارزش افزوده بهینه انجام داد و این موفقیت‌ها در حالی رقم خورد که سال ۱۳۹۹ تحت شرایط کاملا تورمی قرار داشتیم به طوری که رشد قیمتی نهاده‌های تولید به مراتب از نرخ فروش محصولات بیشتر بود.

همچنین باید اذعان داشت که بیش از ۴۰ درصد افزایش سود عملیاتی شرکت نسبت به دوره مشابه سال قبل ناشی از مدیریت مناسب نرخ تمام‌شده و تغییر در ترکیب فروش شرکت بود.

تلاش حداکثری برای توسعه مخابرات در سال ۱۴۰۰



آرزو خدایی: مدیرعامل شرکت مخابرات ایران گفت: افزایش درآمد و سرمایه‌گذاری بهینه، سرلوحه برنامه‌های شرکت مخابرات ایران در سال ۱۴۰۰ قرار گرفته، که رشد و توسعه مخابرات کشور را به ارمغان خواهد آورد.

به گزارش اداره کل روابط‌عمومی مخابرات منطقه تهران، مهندس سلطانی در نشست شورای مدیران مخابرات منطقه تهران که یکشنبه ۱۵ فروردین امسال برگزار شد، ضمن بیان این مطلب افزود: شرکت مخابرات ایران به‌عنوان بسترساز و پیشران توسعه کشور به گونه‌ای عمل خواهد کرد که موجب یأس دشمنان نظام شود.

مدیرعامل شرکت مخابرات ایران با اعتقاد به اینکه وضعیت ICT کشور، شایسته نظام نیست، خاطرنشان کرد: سیاست ما در سال ۱۴۰۰ حرکت به سوی رشد و توسعه همه‌جانبه، با تامین منابع موردنیاز است و در این مسیر با هماهنگی و تعامل با سیاست‌گذاران و تصمیم‌گیران دلسوز و آگاه، می‌کوشیم تا با حداقل هزینه‌ها، بیشترین درآمد کسب شود.

سلطانی درک و شناخت صحیح شرایط موجود و نقش اثرگذار مخابرات در توسعه کشور از سوی نمایندگان مجلس شورای اسلامی و سایر نهادهای تصمیم‌گیر ازجمله شورای رقابت را عاملی مهم در مسیر عادلانه‌سازی تعرفه‌های مخابرات دانست و افزود: دشمنان از هرگونه پیشرفت کشور در هر زمینه‌ای که باشد ناراحت می‌شوند، اما به فضل الهی و همراهی و تعاملات صورت گرفته و با کمک تمامی مدیران و کارکنان خدوم شرکت مخابرات ایران، شاهد رفع موانع خدمات‌رسانی و مشکلات قبلی خواهیم بود.

وی در بخشی دیگر از سخنان خود با بیان اینکه در گذر نزدیک ۱۷ سال، تعرفه‌های مخابراتی به هیچ عنوان متناسب با میزان تورم اعلامی از سوی بانک مرکزی رشدی نداشته است، تصریح کرد: در صورت تعیین تعرفه مناسب با تورم، امکان تجهیز و نوسازی شبکه مخابرات در سال‌های گذشته و به مرور زمان فراهم می‌شد. هرچند با تلاش جهادی و دست خالی باز هم با تکیه بر اعتقادات نشأت گرفته از باورها و ارزش‌ها، شاهد شبکه‌ای مطلوب در تهران بزرگ هستیم.

مدیرعامل شرکت مخابرات ایران، آینده مخابرات را بسیار روشن توصیف کرد و برای مدیران و مخابرات منطقه تهران رسالت‌ها و وظایف مهمی از جمله برقراری ارتباط موثر با مسئولان و تصمیم‌گیران، ارائه اطلاعات شفاف در قالب برنامه‌های رسانه‌ای و اقناع افکار عمومی برای دستیابی هرچه سریع‌تر به اهداف و تحقق برنامه‌های توسعه‌ای برشمرد.

عصر ایرانیان
دوشنبه ۱۶ فروردین ۱۴۰۰ ■ ۲۲ شعبان ۱۴۴۲
۵ آپریل ۲۰۲۱ ■ شماره ۳۲۳۹

اخبار

نصب و راه اندازی دو عدد درایر گاز سیل واحد احیا مستقیم ۱

مدیر اجرای پروژه های نواحی آهن سازی و فولادسازی از نصب و راه اندازی موفقیت آمیز دو عدد درایر گاز سیل مدولهای E و D واحد احیا مستقیم ۱ در اسفندماه سال جاری با رعایت کامل موارد ایمنی خبر داد.

رضا خادم کیمیائی افزود: آهن اسفنجی تولیدشده به دلیل داشتن قابلیت واکنش سریع با اکسیژن و رطوبت، نیازمند شرایط نگهداری خاصی است. به همین دلیل جهت ذخیره و نگهداری آن، در مخازن مربوطه گاز سیل خشک تزریق می‌گردد تا مانع ترکیب آن با اکسیژن و رطوبت موجود در هوا شود. به علت عمر بالا و قدیمی بودن درایرهای موجود، راندمان تجهیزات فوق به نحو قابل‌ملاحظه‌ای کاهش‌یافته بود. وی هدف از انجام این پروژه را افزایش ظرفیت و بهینه‌سازی درایرهای گاز سیل و ایجاد مسیر جدید ارسال گاز سیل تا مخازن ذخیره برشمرد و گفت: در این پروژه درایرهای تبریدی جدید با ظرفیت طراحی ۳۹۰۰ مترمکعب بر ساعت به ازای هر دستگاه، جایگزین درایرهای قبلی می‌شود. مدیر اجرای پروژه‌های نواحی آهن‌سازی و فولادسازی بابیان اینکه در درایرهای جدید از کمپرسورهای SemiHermetic رفت و برگشتی چندمرحله‌ای با مبرد R۴۰۴a استفاده‌شده است، گفت: این نوع درایر از به‌روزترین فناوری‌های دنیا برخوردار است، به‌نحوی‌که ظرفیت کمپرسورها متناسب با دمای گاز خروجی، قابل‌کنترل است.

خادم کیمیائی در ادامه دیگر مزایای این پروژه را امکان مانیتورینگ کامل سیکل درایرها و عیب‌یابی سریع کامپوننت‌ها، کاهش استهلاک قطعات و افزایش قابلیت آماده‌به‌کاری تجهیزات و نگهداری و تعمیرات راحت‌تر نام برد و گفت: با توجه به گاز سیل ارسالی، مصرف گاز نیتروژن دریافتی از ناحیه انرژی و سیالات به واحد احیا مستقیم ۱ تا حد قابل‌ملاحظه‌ای کاهش خواهد یافت که این امر متعاقبا سبب کاهش احتمال خودسوزی آهن اسفنجی می‌شود.

۵۳۶ واحد صنعتی، تولیدی در ایلام گازدار شدند

مدیرعامل شرکت گاز استان ایلام گفت: در دولت دوم تدبیر و امید تاکنون ۵۳۶ واحد صنعتی، تولیدی در سطح استان گازدار شده است. عباس شمس اللهی در دیدار با استاندار جدید ایلام اظهار داشت: در طول ۴ سال گذشته در دولت دوم تدبیر و امید تاکنون، ۳ شهر و ۲۰۵ روستای سطح استان گازدار شده است.

وی افزود: با اتمام عملیات گازرسانی به روستاهای در دست اقدام تا پایان دولت، ضریب نفوذ گازرسانی روستایی استان به ۹۷ درصد می رسد و کار مطالعه، طراحی و اجرای گازرسانی به سه درصد روستاهای باقیمانده استان در سال ۱۴۰۰ در دستور کار قرار می گیرد. مدیرعامل شرکت گاز استان ایلام اظهار داشت: شرکت گاز در پایان سال جاری اقدام به پرداخت مبلغ ۱۸ میلیارد ریال از مطالبات شهرداری ها و دهیاری ها نموده است. وی ادامه داد: شرکت گاز به منظور عمران و آبادانی، رفع مشکلات طرح هادی روستاها و غیره هرساله مبلغ قابل توجهی به روستاهایی که کار گازرسانی در آنها انجام می شود، بعنوان هزینه حفاری پرداخت می کند. شمس الهی گفت: با توجه به فعالیت مداوم و درآمد زایی شرکت‌های پتروشیمی و کارخانه سیمان ایلام، از استاندار درخواست نمود با صدور دستور لازم به شرکت های مذکور نسبت به پرداخت مطالبات معوق شرکت گاز استان که بالغ بر ۳۴۰ میلیارد ریال است اقدام کنند تا با تزریق این نقدینگی، در اتمام پروژه های در دست اقدام، تسریع شود. *عملکرد شرکت گاز استان ایلام در زمینه های مختلف قابل تقدیر است استاندار ایلام نیز در این دیدار گفت: عملکرد مناسب شرکت گاز ایلام در گازرسانی به مناطق مختلف شهری و روستایی بعنوان یک دستگاه اجرایی موفق در سطح استان قابل تقدیر است.

محمد نوذری افزود: خدمات شرکت گاز استان ایلام در زمینه گازرسانی به مناطق مختلف شهری و روستایی و بخصوص مناطق محروم، موفق بوده و انتظار میرود که سایر دستگاههای اجرایی نیز همچون این دستگاه برای خدمت به مردم تا پایان دولت تلاش خود را دوچندان کنند.

بهره برداری از تقاطع غیر همسطح سه راهی صالح آباد در محور ایلام– مهران

مدیرکل راه وشهرسازی استان ایلام در بازدید از پروژه احداث تقاطع غیر همسطح سه راهی صالح آباد در محور ایلام– مهران، از تکمیل این طرح تا اربعین امسال خبر داد.

به گزارش پایگاه خبری وزارت راه و شهرسازی(ایلام)، عبدالله بهادری گفت: تقاطع سه راهی صالح آباد به دلیل حجم بالای ترافیک محور ایلام– مهران به‌خصوص در زمان اربعین و همچنین تردد زائران امام زاده علی صالح (ع) و وجود آرامستان در این منطقه یکی از نقاط پر تردد محسوب می شود و با توجه به ارتقای محور ایلام– مهران به بزرگراه مشخصات این تقاطع نیز تغییر پیدا کرد و هم اکنون عملیات اجرایی احداث تقاطع غیر هم سطح جدید با ۵۰ درصد پیشرفت فیزیکی در حال انجام است.

بهادری افزود: برای اجرای این تقاطع با دو دهانه پل ۲۵ متری و دو رمپ ورودی و خروجی جمعاً به طول ۳ کیلومتر حدود ۱۵ میلیارد تومان اعتبار هزینه می‌شود.

مدیرکل راه و شهرسازی استان ایلام در خصوص زمان بهره برداری از این طرح گفت: با توجه به روند اجرای پروژه اگر مسئله و شرایط خاصی پیش رو نداشته باشیم انشاالله تا اربعین امسال شاهد بهره برداری از این طرح خواهیم بود.



شعار سال ۱۴۰۰ شرکت آب و فاضلاب استان اصفهان اعلام شد:

حفظ ارزش آب، ارتقا دانش سازمانی، خدمات نوین و پایدار



مدیرعامل شرکت آب و فاضلاب استان اصفهان گفت: هاشم امینی بیان کرد: از آنجا که آب مایه حیات و فصل مشترک همه موجودات زنده است و فراوانی آب در هر منطقه می‌تواند شاخصی برای عمران، آبادانی، همچنین توسعه یافتگی و یا امکان توسعه در آن منطقه باشد، در مناطق خشک و نیمه‌خشک وجود آب بسیار با ارزش است. در این مناطق بهره‌وری حداکثری از منابع آب و حفاظت کمی و کیفی از منابع آب، باید در رأس همه امور قرار گیرد.

مدیرعامل شرکت آب و فاضلاب استان اصفهان بیان کرد: ایران در یک اقلیم خشک و نیمه خشک قرار دارد و این محدودیت باعث شده که گذشتگان این سرزمین نیز قدر و ارزش آب را به ویژه در مناطق کویری کشور دانسته و راهکارهای متفاوتی برای زیست و کنار آمدن با کم آبی از طریق صرفه‌جویی و بهره وری بیشتر آب، مد نظر قرار دهند. وی با اشاره به اینکه دردهه گذشته فعالان صنعت آبفا در استان اصفهان به دلیل وقوع خشکسالی های پیاپی تلاش های بسیاری را به منظور تامین پایدار آب شرب مردم در سطح استان در دستور کار قرار دادند، عنوان کرد: در سال ۱۴۰۰ به دلیل بارندگی های محدود شرایط سختی از لحاظ تامین پایدار آب شرب مردم در سطح استان داریم اما همچون سنوات گذشته با مدیریت مصرف بهینه آب می توان بر این چالش غلبه نمود.

مدیرعامل شرکت آب و فاضلاب استان اصفهان با اشاره به کاهش درصد آب بدون درآمد در این استان، گفت: با توجه به اهمیتی که آب شرب و بهداشت مردم دارد، مدیریت سازمان آب و فاضلاب استان به گونهای عمل کرد که امروز میزان پرت شبکههای اصفهان کمترین هدر رفت را در کشور دارد و پرتی آب از ۳۴درصد به ۱۶ درصد در سال ۹۹ رسیده است و این امر به دلیل اصلاح شبکهها، نشت گیری و همکاری خوب مردم اصفهان بوده است.

وی گفت: یکی از موارد مدیریت بهینه مصرف آب کاهش استاندارد مصرف آب خانگی در کشور ایران به ۱۵۰ لیتر در شبانه روز است، همچنین منابع آبی موجود کشور را باید با مصرف اصولی مدیریت کرد و مساله کاهش تدریجی منابع آب زیرزمینی و سطحی آب در استان ها باید به مردم گوشزد شود، همچنین باید رویکرد اصلاح الگوی مصرف همواره به مردم یادآوری گردد. هاشم امینی ارتقا دانش را از عوامل پیشرفت هر سازمانی خواند و اعلام کرد: یک سازمان پیشروکارکنان متخصص در اختیار دارد. چنین کارکنانی، خلاق بوده، از قدرت تفکر عمیق برخوردارند، کنجکاو و ساعی اند، درستکار و امین و با تعهدند، به کار جمعی علاقمندند و علاوه بر رشد خود، برای رشد دیگران نیز ارزش قائلند و توسعه سازمان را مد نظر قرار می دهند و با تسهیم دانش خود و کاربرد آن در تصمیم گیری و ارائه راه حل، بُن بست های سازمان را در هم می شکنند وپیوسته دغدغه تعالی و پیشرفت سازمان را داشته و کارکنان شرکت آب و فاضلاب استان با توجه به پیشینه سازمانی ضرورت دارد دراین مسیر قدم بردارند.

مدیر عامل شرکت آب و فاضلاب استان اصفهان با اشاره به اینکه بی تردید توسعه آموزش در سازمان، منجر به افزایش تعهد ، افزایش انگیزه ها، ارتقای مهارتها، افزایش انتقال دانش می گردد خاطرنشان ساخت: برای توسعه دانش سازمانی لازم است باورها و نگرش ها و رفتارها به سمت تولید دانش متمایل گردد و در سال جاری آموزش هایی به منظور ارتقای دانش سازمانی بیش از پیش در دستور کار قرار می گیرد، لذا ضرورت دارد تمام ارکان شرکت در راستای تحقق شعار سال ۱۴۰۰ برنامه ریزی و تلاش شبانه روزی خود را مصروف نمایند. امینی در ادامه افزود: پایداری خدمات آب و فاضلاب در بخش های مختلف جز وظایف ذاتی و لاینفک می باشد و با توجه به پیشرفت علم ضرورت دارد شرکت آبفا استان اصفهان نه تنها به پایداری و پیوستگی این خدمات در قالب خدمات اولیه، ثانویه و خدمات آب و فاضلاب توجه نماید، بلکه با استفاده از اقدامات و فعالیت های فن آورانه و نوآورانه نسبت به تسهیل دسترسی و ارتقای کیفیت این خدمات نیز اقدام نمایند .

تولیت آستان قدس رضوی در دیدار معاون اول رئیس جمهور تأکید کرد،

دولت حمایت‌ها و رهنمودهای رهبری را در حل مشکلات مردم مغتنم بشمارد

مشهد مقدس محمدرضا رحمتی–تولیت آستان قدس رضوی گفت: دولت باید حمایت‌های رهبری و بیانات و نظرات عالمانه ایشان را در حوزه های مختلف اقتصادی، سیاسی، فرهنگی و... مغتنم شمرده و به رهنمودهای معظم له در شرایط فعلی کشور بویژه رفع مشکلات اقتصادی و معیشتی مردم جامعه عمل بپوشاند.

حجت الاسلام والمسلمین احمد مروی در دیدار معاون اول رئیس جمهور و هیئت همراه که در تالار ولایت حرم مطهر رضوی برگزار شد نسبت به رسیدگی مضاعف دولت به مشکلات معیشتی مردم و غنیمت شمردن فرصت باقی مانده خدمت، تاکید کرد.

تولیت آستان قدس رضوی ضمن قدردانی از همراهی معاون اول رئیس جمهور با آستان قدس در اجرای پروژه آزادراه مشهد – چناران و درخواست نهایی شدن اقدامات لازم برای تکمیل پروژه، ابراز کرد: آستان قدس در راستای حکم رهبر معظم انقلاب و ایفای وظایف اجتماعی و خدمت به مردم، وظیفه خود می‌داند به میزان مقدورات و امکانات، چه در حوزه بهداشتی و درمانی و چه مسائل اقتصادی و رسیدگی به نیازمندان به کمک دولت بیاید و برای رفع مشکلات جامعه تلاش کند. حجت الاسلام والمسلمین مروی با تاکید بر لزوم تلاش مضاعف دولت در حل مشکلات معیشتی مردم، اظهار کرد: مردم در بازار با کمبود مواجه نیستند اما نوسان و عدم ثبات قیمت‌ها باعث ایجاد مشکلات و معضلاتی برای اقتصاد کشور و مردم شده است؛ امیدواریم همانگونه که در تأمین کالاها، مدیریت خوبی انجام شد در عرصه تثبیت قیمت‌ها، اقدام جدی و مؤثری بویژه در کالاهای اساسی صورت بگیرد.

وی در ادامه به نقش رهبری معظم انقلاب در همسویی مردم برای رعایت ضوابط بهداشتی و کمک به دولت اشاره و عنوان کرد: حقیقتاً علمای دین، مراجع عظام تقلید و در رأس آن‌ها رهبر معظم انقلاب بسیار در کنترل ویروس کرونا در کشور کمک کردند. معظم له در تمام بیانات و رفتار خود بر اساس ضوابط و توصیه‌های بهداشتی که به مردم شده است، عمل می‌کنند که این موضوع خود تأثیر بسیاری در همسویی جامعه برای عمل به تصمیمات ستاد کرونا و رعایت دستورالعمل‌ها و محدودیت‌های بهداشتی داشته است. تولیت آستان قدس رضوی با بیان اینکه سیره رهبری معظم انقلاب همواره در جهت کمک به دولت‌ها برای حل مشکلات و خدمت به مردم و جامعه بوده است، تصریح کرد: دولت باید حمایت های رهبری و بیانات و نظرات عالمانه ایشان را در حوزه های مختلف اقتصادی، سیاسی، فرهنگی و... مغتنم شمرده و به رهنمودهای معظم له در شرایط فعلی کشور بویژه رفع مشکلات اقتصادی و معیشتی مردم جامعه عمل بپوشاند. وی با انتقاد از عدم تحقق وعده‌های دولت نسبت به دستگاه امام رضا (ع)، ابراز کرد: مسئولان عالی دولت خلاف وعده‌های خود در وصول مطالبات قانونی آستان قدس عمل کردند و توفیق خدمت به این آستان نورانی را نیافتند.

حجت الاسلام والمسلمین مروی با بیان اینکه ایران اسلامی در منطقه پر تلاطم غرب آسیا امن ترین کشور است، ابراز کرد: به لطف الهی کشور ما از امنیت بسیار خوبی در منطقه‌ای پر آتش برخوردار است و خداوند همانگونه که آتش نمرود را برای ابراهیم سلامت قرار داد، جمهوری اسلامی را نیز در میان آتشی که نمرودیان و مستکبرین در اطراف ایجاد کرده‌اند، در امنیت و سلامت قرار داده است.

وی افزود: همه ناامنی‌ها و آتشی که اطراف ایران اسلامی ایجاد کرده‌اند برای آن است که به جمهوری اسلامی آسیب برسانند، اما به لطف خدا، با عنایت حضرت ولی عصر (عج)، تلاش و دلسوزی مسئولان مربوطه و رهنمودهای رهبر معظم انقلاب این آتش برای ما به سلامت تبدیل شد، بگونه ای که ایران اسلامی از حیث امنیت برای دیگران یک الگو است و دشمنان تاکنون هیچ توفیقی از توطئه‌ها و دسیسه‌های خود به دست نیاوردند که به این سبب باید شکرگزار



درگاه الهی باشیم.

تولیت آستان قدس رضوی با اشاره به اینکه در قضیه کرونا مردم ایران فرهنگ غنی خود را به نمایش گذاشتند، ابراز کرد: با اعلام خبر شیوع کرونا، برخی از مردم کشورهای به اصلاح متمدن به سمت فروشگاهها هجوم برده و قفسهها را خالی کردند و چه آبروریزی‌هایی را به بار آوردند، در فرودگاه‌ها دولت‌های به اصلاح پیشرفته مواد ضدعفونی و ماسک را از یکدیگر سرقت می‌کردند؛ اما الحمدالله در کشور ما هیچکدام از این اتفاقات رخ نداد که نشان از نجابت، فرهنگ دینی، صبر و مقاومت مردم دارد.

مدیر پروژه حفاری در میدان های نفتی سپهر و جفیر در شرکت ملی حفاری ایران:

دکل حفاری ۹۴ فتح برای آغاز عملیات حفر چاه های توسعه ای در منطقه مستقر شد



مدیر پروژه حفاری ۶ حلقه چاه در میدان‌های نفتی سپهر و جفیر در شرکت ملی حفاری ایران از استقرار دکل حفاری ۹۴ فتح ناوگان این شرکت برای آغاز عملیات حفر چاه های توسعه ای در این موقعیت خبر داد.

سیدمجید موسوی در توضیح بیشتر در این زمینه گفت: ملی حفاری حفاری ۶ حلقه چاه در این میادین را در چارچوب قرارداد همکاری با شرکت خدمات مهندسی پژواک انرژی در مدت ۲۴ ماه در برنامه دارد.

وی افزود: در این ارتباط دو دستگاه حفاری سنگین ناوگان تخصیص یافته که دستگاه حفاری ۹۴ هم اکنون روی لوکیشن نصب و مراحل پیش راه اندازی عملیات حفاری بر روی چاه شماره سپهر ۲ در گستره عملیاتی شرکت نفت و گاز اروندان صورت پذیرفته است و پروسه اختصاص و جابجایی دومین دستگاه حفاری در جریان می باشد.

موسوی که همزمان با این پروژه، مدیریت حفاری پروژه طرح توسعه میدان نفتی سیاهمکان در حوزه فعالیت شرکت بهره نفت و گاز گچساران در مناطق نفتخیز جنوب را عهده دار است، اظهار کرد: اجرای این پروژه نیز در قالب قرارداد همکاری با شرکت پژواک انرژی به عنوان مجری طرح جهت حفر چهار حلقه چاه با استقرار دستگاه حفاری ۹۳ فتح در روزهای پایانی سال ۹۹ کلید خورد.

تشکیل کارگروه «تولید؛ پشتیبانی‌ها و مانع زدایی‌ها» در سازمان صنایع کوچک و شهرک‌های صنعتی ایران

کاهش مدت زمان ارائه خدمات به سرمایه گذاران در شهرک‌ها و نواحی صنعتی کشور معاون وزیر صنعت، معدن و تجارت روز شنبه در نخستین نشست کارگروه «تولید؛ پشتیبانی‌ها و مانع زدایی‌ها» در سازمان صنایع کوچک و شهرک‌های صنعتی ایران، ضمن تبریک فرارسیدن عید سعید نوروز و بهار طبیعت، پشتیبانی و مانع زدایی از تولید را محور تمامی اقدامات سازمان صنایع کوچک و شهرک‌های صنعتی ایران در سال ۱۴۰۰ اعلام کرد. همزمان با نامگذاری سال ۱۴۰۰ با محوریت «تولید» در راستای یک دهه پیام نوروزی مقام معظم رهبری، کارگروه «تولید؛ پشتیبانی‌ها و مانع زدایی‌ها» در اولین ساعات کاری سازمان صنایع کوچک و شهرک‌های صنعتی ایران با حضور معاون وزیر صنعت، معدن و تجارت تشکیل و آغاز به کار کرد.

به گزارش روابط عمومی سازمان صنایع کوچک و شهرک‌های صنعتی ایران، معاون وزیر صنعت، معدن و تجارت روز شنبه در نخستین نشست کارگروه «تولید؛ پشتیبانی‌ها و مانع زدایی‌ها» در سازمان صنایع کوچک و شهرک‌های صنعتی ایران، ضمن تبریک فرارسیدن عید سعید نوروز و بهار طبیعت، پشتیبانی و مانع زدایی از تولید را محور تمامی اقدامات سازمان صنایع کوچک و شهرک‌های صنعتی ایران در سال ۱۴۰۰ اعلام کرد. علی رسولیان اظهار داشت: در سال گذشته به یاری خداوند متعال و همت همکاران صدیق، زحمتکش و گرانقدر سازمان صنایع کوچک و شهرک‌های صنعتی ایران و شرکت‌های استانی تابعه و صنعتگران و تولید کنندگان عزیز شاهد دستاوردهای قابل توجهی در زمینه توسعه صنایع کوچک و شهرک‌های صنعتی در کشور بودیم که بی‌تردید این مهم بدون تلاش بی‌وقفه و همت مضاعف ایشان محقق نمی‌شد. وی افزود: در سال ۱۴۰۰ نیز که در پیام حکیمانه مقام معظم رهبری، سال «تولید؛ پشتیبانی‌ها و مانع زدایی‌ها» نامگذاری شده است، برآنیم تا به یاری خداوند، پشتیبانی از «تولید» را محور تمامی اقدامات خود قرار داده و با انجام حمایت‌های لازم و رفع موانع پیش روی تولیدگران، این مسیر تعالی با سرعتی بیش از پیش طی شود. رئیس هیأت مدیره و مدیرعامل سازمان صنایع کوچک و شهرک‌های صنعتی ایران اضافه کرد: این سازمان یکی از اجزاء زنجیره خدمت رسانی به کارآفرینان و سرمایه گذاران صنعتی در کشور است که با همکاری سایر دستگاه‌های اجرایی مرتبط و اصلاح فرآیندهای سازمانی، نسبت به کاهش مدت زمان ارائه خدمات به متقاضیان اقدام خواهد کرد. رسولیان توسعه و ایجاد شهرک‌ها و نواحی صنعتی در استان‌ها، ارتقاء زیرساخت‌های لازم و تأمین آب، برق، گاز، تلفن و قیر رایگان به شهرک‌های صنعتی، تسهیل ضوابط استقرار واحدهای صنعتی در شهرک‌های صنعتی، کمک به بهره برداری طرح‌های صنعتی بالای ۶۰ درصد پیشرفت فیزیکی، بازفعال سازی واحدهای صنعتی به بهره برداری رسیده غیرفعال، احداث سوله برای ورود شرکت‌های دانش بنیان به شهرک‌های صنعتی و افزایش تعداد پروژه‌های توسعه خوشه‌های کسب و کار را بخشی از اولویت برنامه‌های سازمان صنایع کوچک و شهرک‌های صنعتی ایران در سال جدید اعلام کرد. وی از اصلاح اساسنامه سازمان صنایع کوچک و شهرک‌های صنعتی ایران به منظور ایجاد ظرفیت‌های قانونی لازم برای ایجاد شهرک‌های صنفی و مشارکت بخش خصوصی در شهرک‌ها و نواحی صنعتی، پیگیری اصلاح قانون مالیات بر ارزش افزوده در راستای برخورداری شهرک‌های صنعتی از مزایا و معافیت‌های مالیاتی و همچنین اصلاح قانون اعطای تسهیلات روستایی برای نواحی صنعتی روستایی و شهرک‌های صنعتی حوزه نفوذ روستاها به‌عنوان دیگر برنامه‌های این سازمان در سال «تولید؛ پشتیبانی‌ها و مانع زدایی‌ها» نام برد.



اخبار

تزریق واکسن کووید ۱۹ به ۱۵۰ نفر از پزشکان و دندانپزشکان بخش خصوصی هرمزگان

معاون بهداشتی دانشگاه علوم پزشکی هرمزگان از تزریق واکسن کووید ۱۹ به ۱۵۰ نفر از پزشکان و دندانپزشکان بخش خصوصی هرمزگان خبر داد.

دکتر محمود حسین پور افزود: در مرحله نخست به ۴۰ نفر از پزشکان و دندانپزشکان بخش های غیردولتی واکسن کووید ۱۹ تزریق شد.

دکتر حسین پور عنوان کرد: در این مرحله بیش از ۱۵۰ نفر از پزشکان و دندانپزشکان بخش خصوصی استان هرمزگان علیه بیماری کرونا واکسینه می شوند.

وی بیان کرد: علاوه بر کادر بهداشت و درمان سالمندان و مددکاران مرکز نگهداری سالمندان لقمان حکیم، بهورزان و کارکنان شاغل در مراکز ۱۶ ساعته و کارکنان بهداشت محیط ناظر بر کفن و دفن اجساد واکسن دریافت کرده اند.

رئیس مرکز بهداشت استان تصریح کرد: نیروهای آرامستان هرمزگان نیز در اولویت تزریق واکسن هستند.

دکتر حسین پور درباره تزریق دوز دوم واکسن کرونا به دریافت کنندگان مرحله اول گفت: طبق برنامه نوبت دوم واکسن حداقل باید ۲۸ روز پس از نوبت اول تزریق شود.

اجرای یک هزار پروژه عمرانی برق رسانی در شهرستان سمنان

در راستای خدمات دهی به متقاضیان و مشترکان، یک هزار و سه پروژه عمرانی برق رسانی با اعتباری به مبلغ ۲۳۲ میلیارد و ۶۵۵ میلیون ریال در شهرستان سمنان به اجرا درآمد.

مدیر توزیع برق شهرستان سمنان با عنوان این خبر گفت: به منظور استمرار خدمت رسانی و ارتقای پایداری خطوط برق رسانی، در طی سال گذشته، ۳۲ هزار و ۳۲۷ متر شبکه فشار متوسط و فشارضعیف هوایی و زمینی، توسعه و اصلاح شده است.

مهدی پاک طینت افزود: با نصب ۲۲ ایستگاه توزیع برق، ظرفیت پست های برق این شهرستان، سه هزار و ۷۰ کیلوولت آمپر افزایش یافته است.

وی اضافه کرد: احداث شش هزار و ۲۴۴ متر کابل خودنگهدار با هدف کاهش تلفات انرژی الکتریکی و بهسازی مبلمان شهری، از دیگر اقدامات این مدیریت است.

وی یادآور شد: اصلاح شبکه و روشنایی بلوار قائم (عج)، بهسازی شبکه فشارضعیف زمینی بازار سمنان، بهینه سازی شبکه فشارمتوسط خیابان امام خمینی(ره)، احداث خط ۲۰ کیلوولت زمینی پست ۶۳ کیلوولت امیرکبیر، خیابان شهید فیاض بخش و ابتدای شهرک صنعتی، بهره برداری از سه دستگاه پست زمینی کیوسکی مربوط به بلوار قائم، شیخ فضل ا... نوری و شهید فیاض بخش، تبدیل شبکه سیمی روستای آبخوری به کابل خودنگهدار و احداث شبکه فشارضعیف هوایی برخی کوچه باغ راه ها، از جمله اقدامات سال قبل محسوب می شود.

سهم ۲۸ درصدی فولاد مبارکه در پروژه انتقال آب خلیجفارس به اصفهان

معاون توسعه شرکت فولاد مبارکه گفت: حجم سرمایهگذاری پروژه انتقال آب خلیجفارس به اصفهان ۳۵۳ هزار میلیارد ریال است که شرکت فولاد مبارکه با سهم ۲۸.۵۸ درصدی دو برابر حجم سهام دیگر بهرهبرداران این پروژه را به خود اختصاص داده است.

احمد سعید بخش در گفتوگو با خبرنگار ایراسین با اشاره به آغاز عملیات اجرایی انتقال آب خلیجفارس به اصفهان اظهار داشت: استان اصفهان یکی از بزرگترین قطبهای صنعتی کشور است و با توجه به اقلیم خشک فلات مرکزی و کمبود آب، نیاز است که با تعریف پروژهای عظیم، آب پایدار صنایع تأمین شود.

وی افزود: شرکت تأمین آب اصفهان صفه با سهامداری شرکت فولاد مبارکه، پالایشگاه اصفهان، ذوبآهن، اتاق بازرگانی، سازمان همیاریهای شهرداری و شهرداری کلانشهر اصفهان درصدد برآمد تا شرایط انتقال آب خلیجفارس به اصفهان را در بازه ۵ ساله فراهم کند.

معاون توسعه شرکت فولاد مبارکه تصریح کرد: با اجرای انتقال آب خلیجفارس به اصفهان بالغبر ۲۰۰ میلیون مترمکعب در سال آب برای مصارف صنعتی در نظر گرفتهشده است.

وی افزود: طول خط انتقال آب خلیجفارس به اصفهان ۹۱۰ کیلومتر است و این مسیر از استانهای هرمزگان، کرمان، یزد و اصفهان عبور میکند تا درنهایت به آبگیر چم آسمان برسد.

عصر ایرانیان
چهارشنبه ۱۸ فروردین ۱۴۰۰ ■ ۲۴ شعبان ۱۴۴۲
۷ آپریل ۲۰۲۱ ■ شماره ۳۲۴۱

اخبار

اعلام آمادگی شهرداری در راستای تسریع فرایند بهره برداری از بیمارستان فردیس



مصطفی سعیدی در گفتگو با پایگاه خبری شهرداری از آمادگی همه جانبه شهرداری فردیس در راستای همکاری و صدور مجوز های لازم به منظور فرایند ساخت و بهره برداری از بیمارستان فردیس خبر داد . شهردار فردیس در این خصوص اظهار کرد : در فرایند اولیه ساخت بیمارستان هیچ گونه مجوزی از شهرداری اخذ نشده که علیرغم این مهم و نظر به اینکه در سنوات گذشته هیچ گونه اقدامی در این زمینه صورت نگرفته است ، مجموعه مدیریت شهری طی ماه های اخیر و با توجه به پیگیری ها و برگزاری جلسات متعدد از سوی فرمانداری محترم و نیاز شهروندان عزیز فردیسی به خدمات بهداشتی و درمانی در سطح شهرستان ، آمادگی خود را به منظور صدور مجوز های لازم اعلام نموده است . سعیدی افزود : در روزهای پایانی سال ۹۹ ، مکاتبه ای از سوی اداره آبفای شهرستان صورت گرفته و شهرداری در کمترین زمان ممکن نسبت به اعلام برآورد هزینه و صدور مجوز حفاری اقدام نموده است .

جدیت شهرداری رشت در راه اندازی مجدد پروژه آبنمای موزیکال بوستان ملت رشت

سید محمد احمدی شهردار رشت از روند راه اندازی مجدد آبنمای موزیکال بوستان ملت بازدید کرد. به گزارش عصر ایرانیان به نقل از واحد خبر مدیریت ارتباطات و امور بین الملل شهرداری رشت، شهردار رشت به منظور پیگیری و نظارت بر طرح بهسازی و تامین زیرساخت‌های آبنمای بوستان ملت، از این آبنما بازدید و اقدامات صورت گرفته را مورد بررسی قرار داد. شهردار رشت در حاشیه این بازدید با تاکید بر اینکه به زودی باید این آبنما به بهره‌داری برسد و تحت هیچ شرایطی نباید در روند فعالیت پروژه های شهری توقف و تعللی صورت گیرد، عنوان کرد: مدیریت شهری با جدیت در تلاش است موانع و نواقص موجود در آبنمای بوستان ملت را رفع نماید. وی با اشاره به اینکه آبنمای موزیکال بوستان ملت بزرگ‌ترین آبنمای موزیکال کشور و دومین آبنما در خاورمیانه یاد می‌شود اذعان داشت: خوشبختانه این آبنما از ظرفیت بسیار بالایی برای جذب گردشگر و افزایش روحیه‌ی شادابی و نشاط اجتماعی شهروندان برخوردار است بنابراین تلاش می شود هر چه سریعتر موانع موجود رفع و بهره‌برداری از آن صورت گیرد.

۵۰۳ میلیارد تومان پروژه فعال در دستور کار است

مجید طرفه تابان با اشاره به فعالیت‌های سازمان عمران، اظهار کرد: مجتمع تولیدی صفه در زمینه تولید مصالح از جمله جداول وت‌پرس تا مصالح دانه بندی، زیراساس، اساس، مصالح تولیدی بتن، تولید نیوجرسی را انجام می‌دهد. وی با بیان اینکه سال گذشته با تولید یک میلیون و ۲۸۰ هزار تن مصالح رکورد جدید برای سازمان عمران ثبت شد، افزود: سال گذشته حدود ۲۰ میلیارد تومان فروش مصالح توسط این سازمان انجام شد که رکورد جدیدی به شمار می‌آید. مدیرعامل سازمان عمران شهرداری اصفهان ادامه داد: آسفالت تراشی و روکش معابر فرعی یکی دیگر از وظایف سازمان عمران است، همچنین اجرای پروژه‌های شهری توسط حوزه عمران و سایر نهادهای ذی‌ربط به سازمان عمران واگذار می‌شود. وی با ابراز خرسندی از احداث پروژه مجموعه پل‌ها و تقاطع غیر همسطح سردار شهید سلیمانی در مدت ۲۰ ماه، گفت: در حال حاضر پل شماره یک به عنوان مسیر اصلی این مجموعه بازگشایی شده و شاهد تردد خودروهای سنگین در این مسیر هستیم. طرفه تابان با بیان اینکه تابلوهای ترافیکی زیرگذر، دوبرگردان‌ها و تونل پروژه سردار شهید سلیمانی نصب شده و در مرحله تکمیل نهایی است، تصریح کرد: محل این پروژه نقطه صفر رینگ چهارم است و فاصله آن تا پل آفتاب واقع در بزرگراه شهید اردستانی هفت کیلومتر است و در ادامه پس از شش کیلومتر مسیر به ادامه بلوار فرزانگان و خیابان‌های تابان و آسمان منتهی می‌شود.

مدیر کل راهداری و حمل و نقل جاده ای استان کرمانشاه ؛

افزایش تردد در محورهای مواصلاتی کرمانشاه طی نوروز امسال

مدیر کل راهداری و حمل و نقل جاده ای استان کرمانشاه گفت: در نوروز امسال ۶ میلیون و ۱۶۷هزار تردد در سطح محورهای مواصلاتی استان کرمانشاه به ثبت رسید در حالی که این آمار در نوروز سال گذشته ۳ میلیون و ۳۰۲ هزار تردد بوده است. مهندس فریبرز کرمی اظهار داشت: در نوروز امسال ۶ میلیون و ۱۶۷ هزار تردد در سطح محورهای مواصلاتی استان کرمانشاه به ثبت رسید در حالی که این آمار در نوروز سال گذشته ۳ میلیون و ۳۰۲ هزار تردد بوده است. وی عنوان کرد: طی امسال بیشترین تخلف ثبت شده در سطح محورهای مواصلاتی استان مربوط به سرعت غیرمجاز با ۳۱۷ هزار و ۸۸۹ مورد تخلف که نسبت به مدت مشابه سال گذشته با ۱۳۳ هزار و ۵۸۲ تخلف با رشدی ۴۲ درصدی مواجه بوده است.

مدیر کل راهداری و حمل و نقل جاده ای استان کرمانشاه افزود: از مجموع تردد ها ۵ میلیون و ۵۱۵ هزار تردد به وسیله خودروهای سواری و ۶۵۲ هزار تردد توسط وسایل نقلیه سنگین انجام شد.

کرمی تصریح کرد: بیشترین تردد در محور بیستون – کرمانشاه با ۳۶۶ هزار تردد و کمترین تردد مربوط به محور گیلانغرب – سومار با ۴ هزار مورد بوده است.

مدیرکل راهداری و حمل و نقل جاده ای استان کرمانشاه با اشاره به وجود بیش از هشت هزار کیلومتر راه در استان کرمانشاه که ۸۹۰ کیلومتر آن راه شریانی و ۴۱۷ کیلومتر آن بزرگراه است، تاکید کرد: تمام محورها از طریق ۳۰ دستگاه سامانه ثبت تخلف ثابت، ۳۱ دستگاه دوربین نظارت تصویری و ۷۴ دستگاه ترددشمار پایش می شود.



رئیس پارک علم و فناوری اردبیل:

۷ رویداد کارآفرینی در اردبیل برگزار می‌شود

رئیس پارک علم و فناوری استان اردبیل گفت: در سالجاری که به تولید، پشتیبانی‌ها و مانع‌زدایی‌ها نامگذاری شده هفت رویداد کارآفرینی و شتاب در اردبیل برگزار می‌شود.حبیب ابراهیم‌پور اظهار کرد: هفت رویدادهای کارآفرینی در حوزه ورزش، کشاورزی، گردشگری، صنعت، خدمات و نوآوری‌های صنایع تبدیلی و تکمیلی در اردبیل برگزار خواهد شد.وی تصریح کرد: اولین رویداد کارآفرینی و شتاب با موضوع صنایع دام و طیور در اردبیل برگزار شد که از همکاری خوب مؤسسه نوین آرتا، جهاد کشاورزی و ورزش و جوانان در برگزاری این رویداد قدردانی می‌کنیم.

رئیس پارک علم و فناوری استان اردبیل گفت: در این رویدادهای فناورانه با موضوع کارآفرینی برای فارغ‌التحصیلان دانشگاهی سعی بر این است تا ایده‌های جدید مورد حمایت قرار گرفته تا در مسیر تجاری‌سازی قرار گیرد.ابراهیم‌پور تسهیل‌گری و شتاب‌دهی به واحدهای فناور و نوآور را بسیار مهم و ضروری اعلام کرد و افزود: پارک علم و فناوری در سالجاری تلاش می‌کند تا با همکاری دستگاه‌های مختلف در حوزه‌هایی که ظرفیت استان زمینه اشتغال و تحول اقتصادی را فراهم می‌آورد، رویدادهایی را برگزار کنیم تا علاقمندان بتوانند از قبل این رویدادها و کارگاه‌های تشکیل شده و فراخوان ایده‌ها جذب بازار کار شوند.وی در بخش دیگری از سخنان خود خاطر نشان کرد: در کنار این فعالیت‌ها ما در سالی که مزین به تولید، پشتیبانی و مانع‌زدایی است سعی می‌کنیم تا در مسیر فعالیت شرکت‌های دانش‌بنیان و فناور حمایت‌های لازم را انجام داده و به نوعی رفع موانع اداری، بانکی، بیمه‌ای و مالیاتی را به انجام برسانیم.ابراهیم‌پور به فعالیت پارک علم و فناوری استان در سه سطح داخلی، ملی و بین‌المللی اشاره و اضافه کرد: ما با راه‌اندازی تکنوپارک در باکو مرکز جمهوری آذربایجان تلاش کردیم تا از طریق مدل‌های مختلف علم و فناوری با کمترین هزینه فرصت اشتغالزایی و کمک به جوانان خلاق و نوآور را به انجام برسانیم.



وی نقش شرکت‌های دانش‌بنیان و تولیدی را در حوزه اشتغالزایی و حمایت از جوانان جویای کار یادآور شد و بیان کرد: با راه‌اندازی چنین شرکت‌هایی علاوه بر ایجاد ارزش افزوده و ثروت عمومی، سعی بر این خواهد بود تا جوانان با رغبت و انگیزه بتوانند وارد فضای کار شوند.رئیس پارک علم و فناوری اردبیل به دو اصل مهم تجاری‌سازی و انبوه تولید محصولات به عنوان راهکاری اساسی در تقویت بخش‌های اقتصادی و نوآورانه اشاره کرد و ادامه داد: رسالت بزرگی بر گردن همه ماست تا در این شرایط خطیر بتوانیم محیطی مناسب برای استقرار، توسعه و شکوفایی مؤسسات و شرکت‌های دانش‌بنیان و فناور را به وجود آوریم.

برگزاری آیین نکوداشت مدیران بازنشسته و معرفی مدیران جدید شرکت آبفا استان اصفهان

مدیرعامل شرکت آب و فاضلاب استان اصفهان گفت: دردهه اخیر با وجود اینکه شرکت آبفا بعضا با تنگناهای مالی و محدودیت منابع آبی مواجه بوده اما به واسطه برخورداری از نیروی انسانی متعهد و متخصص توانست بر مشکلات غلبه کرده و خدمات پایدار به مشترکین ارائه دهد.

هاشم امینی در آیین نکوداشت مدیران بازنشسته و معرفی مدیران جدید شرکت آب و فاضلاب استان اصفهان با بیان اینکه دردهه اخیر شرکت آبفا در بسیاری از زمینه ها به رشد و شکوفایی قابل توجهی دست یافته، اظهار داشت: فعالان صنعت آبفا در اصفهان بی وقفه درصدد ارتقای کیفیت خدمات به مردم در سطح استان هستند به طوری که شعار سال ۱۴۰۰ از سوی شرکت آبفا استان اصفهان حفظ ارزش آب، ارتقای دانش سازمانی، خدمات نوین و پایدار نامگذاری شد.

وی افزود: همه فعالان صنعت آبفا باید در طول سال های خدمت به گونه ای عمل کنند که به واسطه انجام درست و دقیق وظایف خود ردپای صحیحی برای نسل های بعدی در این شرکت بزرگ خدماتی از خود به یادگار بگذارند.

مدیرعامل شرکت آبفا استان اصفهان با اشاره به عدم بارندگی های کافی در سال آبی جاری گفت: بارندگی ها در بسیاری از حوضه های آبریز کشور کمتر از حد نرمال بوده است، براین اساس بدنه مدیریت جدید شرکت باید با تلاش شبانه روزی و به کارگیری دانش و تخصص لازم درصدد تامین آب شرب پایدار مردم در شهرها و روستاهای استان باشند.

امینی اعلام کرد: با ایجاد زیرساخت ها و به کار گیری از دانش روز، خدمات شرکت آبفا را داخل منازل مردم رساندیم و دیگر نیازبه حضور مردم برای دریافت خدمات به شرکت نیست و سامانه ۱۵۲۲ به صورت شبانه روزی در حال ارائه خدمات به مردم می باشد.

در این برنامه محمدرضا جواهری به عنوان سرپرست طرح بازسازی شبکه فاضلاب شهر اصفهان، مهرداد خورسندی سرپرست دفتر روابط عمومی و آموزش همگانی، حسین اکبریان سرپرست دفتر امورقراردادها ، مجتبی اورنگی سرپرست دفتر بهره برداری و توسعه تاسیسات تامین، تصفیه و خطوط انتقال آب، محسن سلمانی سرپرست دفتر حسابرسی و نظارت مالی، عباس عباسی خاک به عنوان سرپرست مرکز مدیریت ارتباط با مشتریان، روح الله سعیدی سرپرست دفترسامانه خدمات غیرحضوری، محمدحسین مسلمی سرپرست امور مالی و حسن گلی سرپرست دفتر برنامه ریزی و بودجه شرکت آب و فاضلاب استان اصفهان معرفی شدند. همچنین به پاس ۳۰ سال خدمت بی وقفه از آقایان محسن بیشه، سید اکبربنی طبا و احمد پورمحمد باقر تجلیل به عمل آمد.



توزیع ۱۰ میلیون ماسک و ۶۰۰ تُن محلول ضدعفونی در حرم رضوی سال گذشته

مشهد مقدس محمدرضا رحمتی–بیش از یک سال از شیوع و همه گیری کرونا در کشور می گذرد و طبق گزارش ستاد ملی مقابله با کرونا، آستان قدس رضوی همچنان به عنوان یکی از مجموعه های الگو و پیشتاز در حوزه اجرای پروتکل های بهداشتی شناخته می شود.

طی یک سال اخیر به تبع شیوع کرونا، اولویت های برنامه ها در حرم مطهر رضوی نیز با تغییراتی همراه شد و تلاش ها و برنامه ریزی ها در حوزه هایی متمرکز شد که بتواند امکان زیارت همراه با حفظ سلامت را برای زائران حرم مطهر امام رضا(ع) فراهم سازد.

با عنایت حضرت رضا(ع)، تلاش های خادمان رضوی در این زمینه موثر بوده و نه تنها رضایت ستاد ملی مقابله با کرونا را به همراه داشته، بلکه زائران و مجاوران نیز رضایتمندی خود از اقدامات انجام شده را اعلام کرده اند.

در ایام کرونا دستورالعمل‌های بهداشتی در حرم مطهر با نظم و دقت اجرایی و ماسک و مواد ضدعفونی کننده میان زائران توزیع شد، بطوریکه نه تنها هیچ شکایتی در این خصوص وجود نداشت بلکه تمجیدها و تقدیرهای بسیاری از سوی اشخاص مختلف را به دنبال داشت.

توزیع ۲ میلیون ماسک در ایام نوروز در همین راستا، معاون خدمات زائران حرم مطهر رضوی در گفتگو با آستان نیوز گزارشی از اقدامات انجام شده برای ایجاد فرصت زیارت در دوره کرونا با رعایت پروتکل های بهداشتی ارائه کرد و گفت: از ابتدای شیوع بیماری کرونا در کشور تا کنون حدود ۱۰ میلیون ماسک بین زائرین و مجاورین این آستان ملکوتی توزیع شده است.

امین بهنام افزود: در ایام نوروز ۱۴۰۰ نیز دو میلیون ماسک برای توزیع بین ارادتمندان امام رضا(ع) در اماکن متبرکه رضوی مهیا شده بود.

مصرف بیش از ۶۰۰ تُن محلول ضدعفونی کننده

وی ادامه دارد: همچنین در سال گذشته ۵۵۰ تُن محلول ضدعفونی کننده سطوح و ۷۵ تن محلول ضدعفونی کننده دست نیز در گوشه و کنار بارگاه ملکوتی امام هشتم(ع) مورد استفاده قرار گرفت تا با رعایت پروتکل های بهداشتی، بستر مناسبی برای حضور زائران فراهم شود.

به گفته بهنام، محلول‌های ضدعفونی‌کننده سطوح با پمپ‌های دوشی و همچنین خودروهای نیسان مجهز به پمپ در اماکن متبرکه رضوی مورد استفاده قرار گرفته است.

معاون خدمات زائرین حرم مطهر رضوی ادامه داد: همچنین در راستای خدمت‌رسانی به محبان حضرت رضا(ع)، ۷۰ دستگاه ضدعفونی خودکار چشمی و حدود ۷۰ پمپ دستی فشاری محلول ضدعفونی نیز در قسمت های مختلف صحن و سرای رضوی، از جمله ورودی‌ها، گیت‌های بازرسی و داخل رواق‌ها قرار گرفته است.

استفاده از ظرفیت شرکت های دانش بنیان

بهنام افزود: در کنار استفاده از محلول‌های ضدعفونی کننده دست، معاونت خدمات زائران از ظرفیت نخبگانی شرکت‌های دانش‌بنیان در حوزه بهداشت نیز استفاده کرده و در برخی نقاط حرم مطهر همچون رواق‌ها از محلول‌های ضدعفونی کننده دست فاقد الکل، و تهیه شده به شکل ارگانیک و گیاهی را محقق کرد.

نامگذاری ۲۲۵ باب مسجد و حسینیه در استان بوشهر به نام حضرت صاحب الزمان

مدیرکل اوقاف وامور خیریه استان بوشهر گفت: ۲۲۵ باب مسجد و حسینیه در استان بوشهر به نام حضرت صاحب الزمان (عج) مزین است که تمامی مشخصات این اماکن موقوفه‌انتفاعی‌درسامانه‌الکترونیکی‌موقوفات انتفاعی این سازمان ثبت شده است.

حجت الاسلام محمدرضا اسماعیل پور، عضو شورای فرهنگ عمومی و مدیرکل اوقاف وامور خیریه استان بوشهر، در گفتگو اختصاصی با خبرنگار افتخاری روابط عمومی اداره کل اوقاف وامور خیریه استان بوشهر، ضمن تبریک فرارسیدن ایام میلاد منجی عالم بشریت، اظهار کرد: آماده سازی جامعه بر پایه خوش اخلاقی، رفتار متعالی، تقوامداری و ترویج فرهنگ مهدوی و تبیین انتظار ظهور، موجب خودسازی معنوی و سازندگی ایمانی می شود.

مدیرکل اوقاف وامور خیریه استان بوشهر افزود: خودسازی بر محور عرفان و معنویت و داشتن سبک زندگی قرآنی و عترتی و عمل به این سیره و دستورات الهی در زندگی یکی از راه های آماده‌سازی صالحین و منتظران حجت خدا است.

حجت الاسلام اسماعیل پور در ادامه عنوان کرد: یکی از موضوعات مهمّی که باید درباره آنها تفکر کنیم مقایسه دنیا و آخرت است. پس از آن که به این نتیجه رسیدیم که زندگی انسان محدود به این دنیا نیست و پس از مرگ نیز در آخرت ادامه خواهد یافت، مقایسه بین این دو زندگی، و تفکر درباره آنها می‌تواند کمکی مؤثر برای پیمودن مسیر تکامل باشد و ما را به راه فلاح و رستگاری هدایت خواهد نمود.

رئیس ستاد تفسیر استان بوشهر اضافه کرد: همانطور که در بخش،پایانی آیه ۲۱۹ سوره مبارکه بقره قرآن کریم نیز خداوند منان می‌فرماید«كَذَلِكَ يُبَيِّنُ اللَّهُ لَكُمُ الْآيَاتِ لَعَلَّكُمْ تَتَفَكَّرُونَ فِي الدُّنْيَا وَ الْآخِرَةِ □ این گونه خداوند آیات [خود را] برای شما روشن می‌گرداند، باشد که درباره سعادت دنیا و آخرت بیندیشید».

حجت الاسلام اسماعیل‌پور افزود: باشناختی که درباره عالم آخرت از راه عقل و نقل به دست آمده است، می‌توانیم دنیا و آخرت را از جهات مختلفی مورد مقایسه و سنجش قرار دهیم. خوشبختانه این مقایسات در خود قرآن کریم هم انجام گرفته است و ما می‌توانیم با استفاده از بیانات قرآنی، زندگی دنیا و آخرت را مورد ارزیابی صحیح قرار دهیم و برتری عالم آخرت را تبیین نمائیم.

مسجد مرکز خودسازی معنوی موحدین و کانون پرورش مهدی‌یاوران است

وی مسجد را سنگر اسلام و مرکز خودسازی معنوی موحدین و کانون تربیت منتظران و پرورش مهدی یاوران دانست و اعلان کرد: ۲۲۵ باب مسجد و حسینیه در استان بوشهر به نام حضرت صاحب الزمان (عج) و دیگر القاب دوازدهمین پیشوای شیعیان، با نام های حجت ابن الحسن العسکری، بقیةُ الله، حجت و ولیعصر (عج) مزین است که تمامی مشخصات این اماکن موقوفه انتفاعی در سامانه الکترونیکی این سازمان ثبت می شود. و همچنین نیز تمامی احکام اعضاء هیات امنا مساجد و حسینیه ها و آستان مقدس امامزادگان و بقاع متبرکه نیز از سوی سازمان اوقاف وامور خیریه صادر می گردد.

مدیرکل اوقاف وامور خیریه استان بوشهر اشاره کرد: تا کنون هیچ موقوفه‌ای در راستای ترویج مهدویت در سامانه موقوفات استان بوشهر به ثبت نرسیده است و ضرورت دارد که پویش وقف مهدوی در سطح جامعه جریان‌سازی و احیا گردد.

وی گفت: طی چهار سال گذشته تا کنون، قریب به ۱۵ وقف قرآنی در سامانه موقوفات استان بوشهر به ثبت رسیده است.

انجام تست سریع کرونا از پرسنل شهرداری گلسار

با توجه به خیز موج چهارم کرونا و شرایط قرمز در استان البرز و در راستای اجرای طرح شهید سلیمانی و به منظور تسریع در شناسایی بیماران مبتلا به کووید ۱۹ با همکاری معاونت اداری مالی شهرداری و مرکز خدمات جامع سلامت گلسار تست سریع کرونا از کارمندان شهرداری گلسار آغاز گردید .

امیر فریدونی معاونت اداری مالی شهرداری گلسار در این خصوص اظهار داشت: شهرداری‌ها به عنوان پر مراجعه ترین نهاد مردمی و کارمندان شهرداری ها همواره با خطر ابتلا به این ویروس منحوس روبرو هستند و بی شک این موضوع رابطه مستقیم با خدمتگزاری مناسب به شهروندان دارد لذا در راستا کمک به سلامت و شناسایی بهتر اشخاص که به عنوان خدمتگزار در این شهرداری مشغول به کار بودند و همچنین سلامت مردم اقدام به هماهنگی جهت اجرای طرح تست سریع کرونا از پرسنل و کارکنان این شهرداری نمودیم.

وی افزود: در این مرحله از تعداد ۴۴ نفر از پرسنل شهرداری تست سریع کرونا به عمل آمد که خوشبختانه تست هیچ یک از پرسنل مثبت نبوده است .

فریدونی در پایان از شهروندان خواست تا با مراجعه به مرکز خدمات جامع سلامت گلساراز اجرای این تست که به صورت رایگان انجام می گردد بهره مند گردند

اخبار

فروش و عرضه هرگونه قطعه بندی مرغ در ایلام تا اطلاع ثانوی ممنوع است

معاون بازرسی ونظارت سازمان صمت ایلام گفت: با توجه به مصوبه جدید قرارگاه ساماندهی مرغ کشور، هرگونه قطعه بندی مرغ درسطح بازار ومراکز فروش ممنوع و تخلف محسوب می شود.

به گزارش پایگاه خبری راسان خبر از ایلام، عزت الله عبدخانی با اعلام این خبر اظهار داشت: با توجه به وضعیت عرضه مرغ در سطح بازارها و به منظور تقویت نظارت بر قیمت ها، بنا به تصمیم قرارگاه ساماندهی مرغ، تا اطلاع ثانوی و ابلاغ تصمیم جدید قطعه بندی مرغ و فروش آن با قیمت فراتر از نرخ ابلاغ شده ممنوع و در صورت مشاهده با متخلفین برخورد صورت می گیرد.

وی افزود: در این راستا تاکنون برای سه واحد پرونده تخلف تشکیل و یک واحد نیز پلمب شد.

معاون بازرسی ونظارت سازمان صمت ایلام ادامه داد: به منظور نظارت بر اجرای مصوبه قرارگاه ساماندهی مرغ در روزهای اخیر گشت‌های مشترک با حضور موثر دادستانی، بازرسی کل، بازرسین سازمان صمت و سایر اعضاء نظارتی تشدید و با متخلفین بدون اغماض برخورد محکم صورت می گیرد. شهروندان می توانند موارد تخلف از طریق سامانه خبری ۱۲۴ گزارش کنند.

انجام تست سریع کرونا از پرسنل شهرداری گلسار

با توجه به خیز موج چهارم کرونا و شرایط قرمز در استان البرز و در راستای اجرای طرح شهید سلیمانی و به منظور تسریع در شناسایی بیماران مبتلا به کووید ۱۹ با همکاری معاونت اداری مالی شهرداری و مرکز خدمات جامع سلامت گلسار تست سریع کرونا از کارمندان شهرداری گلسار آغاز گردید .

امیر فریدونی معاونت اداری مالی شهرداری گلسار در این خصوص اظهار داشت: شهرداری‌ها به عنوان پر مراجعه ترین نهاد مردمی و کارمندان شهرداری ها همواره با خطر ابتلا به این ویروس منحوس روبرو هستند و بی شک این موضوع رابطه مستقیم با خدمتگزاری مناسب به شهروندان دارد لذا در راستا کمک به سلامت و شناسایی بهتر اشخاص که به عنوان خدمتگزار در این شهرداری مشغول به کار بودند و همچنین سلامت مردم اقدام به هماهنگی جهت اجرای طرح تست سریع کرونا از پرسنل و کارکنان این شهرداری نمودیم.

وی افزود: در این مرحله از تعداد ۴۴ نفر از پرسنل شهرداری تست سریع کرونا به عمل آمد که خوشبختانه تست هیچ یک از پرسنل مثبت نبوده است .

فریدونی در پایان از شهروندان خواست تا با مراجعه به مرکز خدمات جامع سلامت گلساراز اجرای این تست که به صورت رایگان انجام می گردد بهره مند گردند

ساخت و تعمیر ۳۷۵۰ واحد مسکن مددجویی در استان خوزستان

۳۷۵۰ مسکن مددجویی با همکاری سپاه پاسداران گروه های جهادی بنیاد مسکن و خیرین برای نیازمندان و مددجویان خوزستانی احداث و بازسازی شد.

مدیرکل کمیته امداد استان خوزستان با بیان اینکه این خدمات در سرفصل های خرید، ساخت و تعمیر منازل مسکونی ارائه می‌شود، ادامه داد: خدمات عمرانی شهری و روستایی ارائه شده در استان شامل ساخت و تعمیرات منازل، احداث حمام و سرویس‌های بهداشتی مربوط و همچنین هزینه انشعابات آب، برق، گاز و پروانه مسکن شهری مددجویان رایگان خواهد بود.

مدیرکل کمیته امداد خوزستان با بیان اینکه در جریان سیل سال ۹۸ و آبگرفتگی سال ۹۹ حدود ۳ هزار خانوار خوزستانی تحت حمایت کمیته امداد که متاثر شده اند افزود : برای بیش از ۸۰۰ خانوار احداث و دو هزار خانوار ترمیم و بازسازی کامل انجام شد.

شیبه با اشاره به اینکه اولویت امداد خوزستان در سال ۱۴۰۰ امداد استان توجه ویژه به مناطق محروم با ضریب بالا است تصریح کرد: در روزهای آغازین سال نو جهت بررسی معیشت و مسایل نیازمندان همراه با نماینده ولی فقیه در استان و امام جمعه اهواز حجت السلام موسوی در مناطق محروم و صعب العبور بخش احمد فداله دزفول، چلواندکا و سوسن ایذه حضور پیدا کردیم.

وی با تاکید بر اینکه خدمت رسانی به محرومان و برطرف کردن چهره فقر از روستاها، همکاری وهماهنگی همه دستگاه را می طلبد، ادامه داد: علی رغم همه مشکلات به ویژه صعب العبور بودن برخی مناطق محروم، خدمت‌رسانی کمیته امداد به مددجویان تحت حمایت ادامه دارد.

عصر ایرانیان
شنبه ۲۱ فروردین ۱۴۰۰ ■ ۲۷ شعبان ۱۴۴۲
۱۰ آپریل ۲۰۲۱ ■ شماره ۳۲۴۳

تحقق شعار سال رهبر انقلاب در اولویت شرکت آبفا بوشهر قرار گرفت

به گزارش روابط عمومی شرکت آب و فاضلاب استان بوشهر، عبدالحمید حمزه پور در تشریح این خبر اظهار داشت: شرکت آب و فاضلاب استان بوشهر در چند سال گذشته پروژه‌های شاخص و متنوعی را در استان بوشهر اجرا کرده که اتمام آنها نوید بخش پایان کمبود آب شرب در استان بوشهر است. وی بیان کرد: در راستای تحقق شعار سال سعی بر این است تا با پشتیبانی و مانع زدایی از پروژه ظرفیت تولید آب شیرین‌کن‌های استان به ظرفیت موردنیاز استان برسد.
وی گفت: اجرا شبکه فاضلاب در شهرستان‌های ساحلی، آب شیرین‌کن‌ها و نوسازی شبکه‌های توزیع از اولویت‌های اصلی شرکت آب و فاضلاب استان بوشهر است که در این زمینه پروژه‌های مختلفی در استان وارد فاز اجرایی شده و برخی دیگر نیز عملیات اجرایی آن در سال جاری آغاز می‌شود.
حمزه‌پور اظهار داشت: رسالت اصلی شرکت آبفا بوشهر در بخش تولید مرتبط با تولید آب شرب از دریا با آب شیرین‌کن ها است که در این حوزه پروژه‌های شاخصی در حال اجرا است.
وی افزود: با بهره‌برداری از این پروژه شاخص مشکل تاریخی کمبود آب شرب این مناطق برای همیشه برطرف خواهد شد.
حمزه پور اظهار داشت: در موضوع تامین آب شرب بخش مهمی از این رسالت بر عهده مشترکان است که باید با مصرف بهینه آب به پایداری آب شرب استان کمک کنند.
وی افزود: شرکت آب و فاضلاب استان بوشهر نیز در این راستا تلاش دارد تا نوسازی شبکه‌های فرسوده و کاهش هدررفت بتواند به سهم خود گامی ارزشمند در جهت پایداری منابع تامین آب شرب استان بردارد.

تولیت آستان قدس رضوی:

خروجی دوره‌های تربیت مدرس اخلاق باید منطبق با سیره اخلاقی ائمه اطهار(ع) باشد



مشهد مقدس محمدرضا رحمتی-تولیت آستان قدس رضوی گفت: خروجی دوره‌های تربیت مدرس اخلاق خدمت در آستان قدس باید انطباق بیشتر خدام و کارکنان با سیره اخلاقی ائمه اطهار(ع) باشد.
حجت الاسلام والمسلمین احمد مروی در مراسم آغاز بکار نخستین دوره آموزشی تربیت مدرس اخلاق خدمت در آستان قدس رضوی که با حضور مدیران سازمان مرکزی آستان قدس در محل بنیاد پژوهش‌های اسلامی این آستان مقدس برگزار شد، با اشاره به روایت «إنما بعثت لاتمم مکارم الاخلاق» از نبی مکرم اسلام(ص) اظهار کرد: از این روایت و دعای شب مبعث که در آن عنوان «تجلی اعظم» و عصاره تمامی فضیلت‌های پیغمبران برای حضرت محمد(ص) بکار برده شده است، این امر استنباط می‌شود که مکارم اخلاق رسالت همه انبیاء در طول تاریخ بوده و پیامبر گرامی اسلام مکارم اخلاق را تمام و کامل کردند.
تولیت آستان قدس رضوی صبر و مقاومت، گذشت و ایثار، خوش بینی، حسن ظن، پرهیز از غیبت، دروغ، سوء ظن، تهمت، القاء بدبینی در خانواده و جامعه و تمام بایدها و نبایدهای شریعت را جزو مکارم اخلاقی معرفی و ابراز کرد: اخلاق آن هوای لطیف، پاکیزه و تمیزی است که به جامعه می‌وزد و موجب سلامت، تعالی و تکامل جامعه می‌شود و رذایل اخلاقی هوای آلوده‌ای است که جامعه را بیمار و در سراشیبی سقوط قرار می‌دهد.
حجت الاسلام والمسلمین مروی با تأکید بر اینکه یکی از مسائل مهم در تربیت اسلامی مقدم بودن تزکیه بر هر تعلیم و کسب جایگاهی است، عنوان کرد: اسلام با تعلیم، تعلم، خواندن و نوشتن آغاز شده، اما همین اسلام می‌فرماید قبل از تعلیم و تعلم تزکیه باید انجام شود، در نتیجه قبل از هر پست، مقام، منصب، مسئولیت و موقعیت اجتماعی باید تزکیه باشد تا جامعه‌ای پاکیزه و مورد پسند نبی مکرم اسلام(ص) شکل بگیرد.
وی با بیان اینکه تمام مبارزات و تلاش‌های ائمه اطهار(ع) برای توسعه فضیلت‌های اخلاقی در جامعه بوده است، عنوان کرد: بعثت پیامبر(ص) برای آن است که افرادی همچون امیرالمؤمنین علی(ع) که عصاره تمام فضیلت‌ها هستند در جامعه تربیت شوند.
حجت الاسلام والمسلمین مروی با طرح این سؤال که چرا اسلام نسبت به رعایت فضایل اخلاقی بسیار توصیه و رذایل اخلاقی مانند غیبت، ربا و غیره را بسیار قبیح و ناشایست بیان و شدیدا نهی کرده است؟ پاسخ داد: زیرا اسلام می‌خواهد جامعه بشری، اجتماعی پاکیزه باشد، در جامعه‌ای که غیبت، دروغ، حسد، تهمت و بدبینی وجود دارد زندگی و نفس کشیدن سخت است، اسلام شدیدا رذایل اخلاقی را محکوم و با نفرت انگیزترین اعمال مقایسه کرده است تا روابط انسانی سالمی در جامعه حاکم باشد.
تولیت آستان قدس رضوی با بیان اینکه حرم مقدس امام رضا(ع) و این آستان نورانی مجموعه‌ای متعلق به حجت خدا و پاره تن رسول خدا(ص) است لذا تمام شئون آن باید الگو باشد، اظهار کرد: اینکه تربیت مدرس اخلاق را جزو کارهای اولیه خود در آستان قدس قرار داده‌ایم به آن سبب است که به ضرورت نیاز برگزاری آن رسیده‌ایم، اینجا دستگاه حجت خداست، رفتار خدام و کارکنان آن نباید با آنچه شأن و جایگاه این مکان قدسی ایجاب می‌کند، متفاوت باشد بلکه باید نزدیکترین انطباق را با سیره اخلاقی پیامبر(ص) و ائمه اطهار(ع) داشته باشد.
وی عنوان کرد: گاهی یک برخورد و رفتار شایسته می‌تواند فردی را تا ابد مجذوب امام رضا(ع) کند و گاهی یک برخورد و رفتار ناصحیح و غلط می‌تواند شخصی را تا آخر عمر از این آستان نورانی دور کند، ما نسبت به رفتار خود در این مکان مقدس مسئول هستیم و نمی‌توانیم بی‌تفاوت باشیم.
تولیت آستان قدس رضوی گفت: در مجموعه آستان قدس رضوی چه در میان خدام و چه کارکنان باید کسانی باشند که بر محبت امام رضا(ع) در دل‌های مردم بیافزایند، خون‌های پاک فراوانی در طول تاریخ ریخته شده تا این ائمه اطهار(ع) برای بشریت بمانند، علمای بسیاری که بلندگو و معرف اهل بیت(ع) بودند و هزاران شیعه و محب اهل بیت(ع) توسط غاصبین و ظالمین شهید شدند تا امروز این آستان مقدس برپا باشد.
وی با بیان اینکه بسیاری از علمای بزرگ آرزوی خدامی این دستگاه مقدس را داشته‌اند، به مدرسان آینده اخلاق خدمت در آستان قدس گفت: شرط تأثیر هر موعظه‌ای، این است که ابتدا واعظ خویش باشیم، ابتدا باید به تهذیب نفس و خودسازی خود همت کنیم و سپس به دیگران نیز توصیه و ارشاد نماییم.

مدیرعامل شرکت آبفا استان اصفهان تاکید کرد:

رفع موانع ارائه خدمات پایدار آبفا در شهرها و روستاها



مدیرعامل شرکت آبفا استان اصفهان در اولین جلسه شورای معاونین این شرکت بر مانع زدایی در زمینه ارائه خدمات پایدار آبفا در شهرها و روستاها تاکید کرد. هاشم امینی با بیان اینکه رهبر انقلاب در ادامه شعار سال ۹۹ که جهش تولید نام داشت، امسال را سال «تولید، پشتیبانی ها و مانع زدایی ها» نام گذاری کردند عنوان کرد: درسال ۱۴۰۰ تمام تلاش ها در جهت ارتقا و توسعه خدمات آبفا در سطح استان انجام می شود. رئیس هیات مدیره شرکت آبفا استان اصفهان با اشاره به اهمیت مدیریت مصرف آب در کاربری های مختلف عنوان کرد: شاخص‌های بارندگی سال آبی جاری نشان می دهند که منابع آبی کشور وضعیت مطلوبی ندارند و بنابراین برای برون رفت از آثار ناشی از پدیده خشکسالی باید مصرف آب در تمام زمینه ها به خوبی مدیریت شود. وی با اشاره به اینکه متاسفانه هنوز برخی از مردم موضوع کم آبی را جدی نگرفته اند، ادامه داد: در چند سال اخیر شرکت آبفا استان اصفهانبا آموزش، فرهنگ‌سازی، در اختیار گذاشتن لوازم کاهنده و سیاست‌گذاری‌های مناسب، مشترکین خود را ترغیب به کاهش مصرف نمود و گواه این مطلبکاهش سرانه مصرف آب شرب از ۱۸۶ لیتر در سال ۱۳۸۹ به ۱۵۰ لیتر در شبانه روز در سال ۱۳۹۹ است. امینی با بیان اینکه استان اصفهان یکی از استان‌های اسیر خشکسالی است که به علت کاهش نزولات جوی و در نتیجه کاهش میزان آب‌های سطحی و زیرزمینی با مشکلات بسیار زیادی دست و پنجه نرم می کند تصریح کرد:در دهه اخیر با هدف تامین پایدار آب شرب مشترکین، اقدامات متنوعی در دستور کار قرار گرفته است که از جمله مهم ترین آنها می توان به حفر چاه ها، راه اندازی آب شیرین کن، بهره مندی از سیستم تله متری و تله کنترل، سامانه پایش فشار شبکه، کشف انشعابات غیر مجاز ، توجیه مشترکین پرمصرف و فعالیت های فرهنگی نام برد. وی توجه به مسائل آموزشی و استفاده از ظرفیت تشکل‌ها را یک ضرورت دانست و خاطرنشان کرد: هم اکنون شرکت آبفا استان اصفهان با بیش از ۱۸ سازمان مردم نهاد در زمینه نهادینه کردن مصرف بهینه آب در جامعه همکاری دارد. مدیرعامل شرکت آب وفاضلاب استان اصفهان افزود: همانند سال های گذشته شرکت آبفا استان اصفهان با توجه به رویکرد ارائه خدمات آبفا به مردم در شهرها و روستاها شعار «حفظ ارزش آب،ارتقایدانش سازمانی، خدمات نوین و پایدار»را به عنوان سرلوحه کار در سال ۱۴۰۰ قرار داده است. وی با اشاره به اینکه دردهه گذشته فعالان صنعت آبفا در استان اصفهان به دلیل وقوع خشکسالی های پیاپی تلاش های بسیاری را به منظور تامین پایدار آب شرب مردم در سطح استان در دستور کار قرار دادند، عنوان کرد:در سال ۱۴۰۰ به دلیل بارندگی های محدود شرایط سختی از لحاظ تامین پایدار آب شرب مردم در سطح استان پیش رو داریم اما همچون گذشته با مدیریت مصرف بهینه آب می توان بر این چالش غلبه نمود.

مدیرعامل آبفای البرز:

یکپارچه سازی آبفای شهری وروستایی گامی بزرگ برای خدمت رسانی بهتر به مردم بود



هدف از یکپارچه سازی شرکت های آبفای شهری و روستایی استان البرز، برداشتن گامی بزرگ برای خدمت رسانی بهینه به کلیه ی مشترکان درشهر و روستا بود.
مهدی زاده مدیرعامل آبفای البرز با اعلام این مطلب گفت: باتمام محدودیت ها ومشکلات مالی، اجرای فعالیت ها وپروژه ها درآغاز راه یکپارچه سازی به خوبی صورت گرفت و امیدوارم درسالی که بنام تولید ، پشتیبانی ها، مانع زدایی ها ،نام گذاری شده است همچنان با تلاش جهاد گونه ی مدیران وکارکنان آبفای البرزشاهد استمرار ارایه خدمات مطلوب درسال ۱۴۰۰ شمسی به مردم شریف استان باشیم.
وی با اشاره به اقدامات صورت گرفته درسال ۹۹ بیان داشت: اجرای ۲۶کیلومتر توسعه خطوط انتقال و توزیع اصلی با هزینه کرد ۴۲۹ میلیارد ریال، اجرای ۲۷ کیلومتر توسعه شبکه و ۵۴ کیلومتر اصلاح و بازسازی شبکه آب با مجموع هزینه کرد ۲۶۷ میلیارد ریال،نصب ۷۵۰۰ رشته انشعاب آب با هزینه کرد۳۳۰ میلیارد ریال،حفر وتجهیز ۲۰ حلقه چاه با هزینه کرد ۳۰۰ میلیارد ریال ، احداث ۵۰۰۰ متر مکعب مخزن با هزینه کرد ۱۰۰ میلیارد ریال، احداث ۷ باب ایستگاه پمپاژ به ظرفیت مجموع ۱۸۰ لیتر برثانیه وهزینه کرد ۱۲ میلیارد ریال.
عملیات توسعه طرح آبرسانی به مهرشهر با جمعیت زیر پوشش ۴۷ هزار نفر با مجموع هزینه کرد ۱۲۸ میلیارد ریال وافتتاح آن درهفته دولت سال قبل. عملیات اجرای طرح آبرسانی به مشکین دشت با جمعیت زیرپوشش ۸۳۰۰ نفر با مجموع هزینه کرد ۱۷ میلیارد ریال وافتتاح درهفته دولت سال قبل و عملیات اجرای طرح آبرسانی به کوهسار با جمعیت زیر پوشش ۵۶۰۰ نفر با مجموع هزینه کرد ۱۲ میلیارد ریال وافتتاح درهفته دولت از جمله برنامه های محقق شده درسال گذشته بوده است.
مهدی زاده افزود: کلنگ زنی پروژه احداث فاز سوم تصفیه خانه آب شماره ۲ کرج به ظرفیت ۵۰۰ لیتر برثانیه درهفته دولت با حضور وزیر نیرو وادامه عملیات اجرایی با پیشرفت فیزیکی ۲۲ درصد.طرح آبرسانی و اصلاح و بازسازی شبکه توزیع در ۲۲ روستا با ۸۸۰۰ خانوار و جمعیت زیر پوشش ۲۷۵۰۰ نفر و مبلغ هزینه کرد ۱۶۷ میلیارد ریال در راستای پویش # هرهفته – الف – ب– ایران طی دو مرحله (هفته دولت و دی ماه) توسط وزیر نیرو. اجرای ۷۳ کیلومتر شبکه جمع آوری وخطوط انتقال فاضلاب ، نصب ۸۲۰۰ فقره انشعاب فاضلاب، احداث ایستگاه پمپاژ فاضلاب مهدی آباد، ادامه عملیات طرح توسعه تصفیه خانه فاضلاب کرج (فاز دوم) ، دریافت گواهینامه های ایزو در سیستم جامع مدیریت(IMS) ، حذف قبوض کاغذی ، بخشی از فعالیتهای انجام شده بوده است. وی ادامه داد: همچنین درسال جدید درنظر داریم بهره برداری از مدول سوم تصفیه خانه آب شماره ۲ کرج به ظرفیت ۵۰۰ لیتر برثانیه، شروع فرآیند واگذاری عملیات اجرائی تصفیه خانه آب شماره ۳ کرج به ظرفیت ۵۷۰ لیتر برثانیه، بهره برداری از ۶ حلقه چاه فلمن درحاشیه رودخانه کرج با آبدهی حداقل ۶۰۰ لیتر برثانیه، برنامه احداث ۹۰۰۰ متر مکعب مخزن وبه تبع آن بهره برداری از ۲۰ هزار متر مکعب مخزن درسطح استان ، بهره برداری از مجتمع آبرسانی شهدای مدافع حرم(شهید محمود نریمانی)–آتشگاه، نوجان وخوارس با مبلغ برآورد ۱۰۸ میلیارد ریال ، بهره برداری از طرح آبرسانی به روستای کردان با مبلغ برآورد ۵۳ میلیارد ریال ، اجرای ۸۳ کیلومتر شبکه جمع آوری وخطوط انتقال فاضلاب ، نصب ۷۷۰۰ فقره انشعاب فاضلاب، احداث مدول سوم تصفیه خانه فاضلاب قوچ حصار نظرآباد،احداث ایستگاه پمپاژ فاضلاب شهرجدید هشتگرد، تکمیل طرح توسعه تصفیه خانه فاضلاب کرج(مدول دوم)انجام مطالعات بازنگری فاضلاب کل کرج و... را پیگیری نماییم.

مدیرکل راهداری و حمل و نقل جاده‌ای استان مرکزی:

استان مرکزی رتبه سوم تردد نوروزی کشور را کسب کرد



مدیرکل راهداری و حمل و نقل جاده‌ای استان مرکزی گفت: داده‌های ثبت شده در سامانه راهداری بیانگر آن است که این استان در تعطیلات نوروزی امسال رتبه سوم تردد جاده‌ای کشور را به خود اختصاص داده است.
علی زندی فر افزود: پنج میلیون و ۹۵۸ هزار و ۶۶ تردد در ورودی‌ها و خروجی‌های این استان از ۲۵ اسفندماه پارسال تا ۱۳ فروردین ماه جاری در جاده‌ها ثبت شده است.
وی ادامه داد: استان تهران با ورود و خروج ۱۲ میلیون و ۴۸۶ هزار و ۴۷۵ دستگاه وسیله نقلیه رتبه نخست و البرز با ۱۰ میلیون و ۶۲۹ هزار و ۸۵۵ تردد رتبه دوم تردد نوروزی امسال را داشته‌اند.
مدیرکل راهداری و حمل و نقل جاده‌ای استان مرکزی خاطرنشان کرد: ۵۳۰ هزار و ۴۱۸ دستگاه وسیله نقلیه روز طبیعت در سطح جاده‌های این استان تردد کردند که نسبت به مدت مشابه سال گذشته حدود ۶ و ۲ دهم برابر افزایش دارد.
زندی‌فر یادآور شد: تردد جاده‌ای ثبت شده استان مرکزی در سیزدهم فروردین پارسال با توجه به محدودیت تردد وسایل نقلیه ۸۵ هزار و ۱۲۷ دستگاه وسیله نقلیه بوده است.
وی خاطرنشان کرد: ۱۲ میلیون و ۳۶۱ هزار و ۳۹۷ دستگاه وسیله نقلیه با احتساب تردد وسایل نقلیه درون استانی، از ۲۵ اسفندماه سال گذشته تا ۱۳ فروردین ماه امسال در جاده‌های استان مرکزی تردد کردند که نسبت به مدت مشابه پارسال ۱۴۹ درصد افزایش دارد.
مدیرکل راهداری و حمل و نقل جاده‌ای استان مرکزی گفت: ۲ میلیون و ۳۶۸ هزار و ۵۶۹ دستگاه وسیله نقلیه در این مدت به این استان وارد شدند که نسبت به مدت مشابه سال گذشته ۱۲۱ درصد افزایش یافته است.
زندی فر افزود: ۲ میلیون و ۳۶۰ هزار و ۳۸۸ دستگاه وسیله نقلیه نیز در این مدت به استان مرکزی وارد شدند که نسبت به مدت مشابه سال گذشته ۱۲۵ درصد رشد دارد.
وی گفت: ۱۳ درصد از تردد جاده‌ای استان مرکزی در تعطیلات نوروزی امسال متعلق به وسایل نقلیه سنگینبود که این شاخص نسبت به مدت مشابه سال گذشته ۱۱ درصد کاهش یافته است.
مدیرکل راهداری و حمل و نقل جاده‌ای استان مرکزی ادامه داد: ۸۰ هزار و ۵۸۰ دستگاه اتوبوس در این مدت در جاده‌های استان تردد کردند کهدر این زمینه نیز نسبت به مدت مشابه قبل رشد ۱۶ درصدی مشاهده می‌شود.
۶ هزار و ۴۰۰ کیلومتر انواع آزاد راه، راه اصلی و راه روستایی در استان مرکزی وجود دارد که چهار هزار کیلومتر آن را راه های روستایی تشکیل داده است.روزانه حدود ۴۹۰ هزار وسیله نقلیه از مسیرهای جاده ای استان مرکزی تردد می‌کنند.

اخبار

کاهش تلفات شبکه توزیع برق اصفهان به کمتر از ۹.۷ درصد

در مراسم افتتاحیه پویش هر هفته الف، ب ایران، شرکت توزیع برق اصفهان در پنج شاخص برنامه تحول دیجیتال صنعت برق در جایگاه خوبی قرار گرفت و در توسعه خدمات غیرحضوری، هوشمندسازی مراکز اتفاقات (طرح هما)، توسعه خدمات غیر حضوری، کاهش تلفات شبکه توزیع برق به کمتر از ۹.۷ درصد، راه اندازی مرکز ملی پایش صنعت برق رتبه های برتر را از آن خود کرد. افتتاح همزمان پنج طرح شبکه توزیع نیروی برق کشور در قالب ۸ هزار و ۱۴۲ پروژه پروژه توسعه، احداث، اصلاح و بهینه سازی شبکه برق، در ۳۱ استان با حضور ویدئو کنفرانسی وزیر نیرو و شماری از مسئولان وزارت نیرو، شرکت توانیر و مدیران عامل شرکت های توزیع برق کشور همراه بود. مدیر دفتر نظارت بر خدمات مشترکین شرکت توزیع برق شهرستان اصفهان با اعلام این خبر، گفت: شرکت توزیع برق اصفهان بر اساس رسالت اجتماعی خود از سال های گذشته خدمات را به صورت غیر حضوری ارائه می کرد، اما با شیوع ویروس کرونا تهدید به فرصتی تبدیل شد تا ما خدمات را از ۹۵ درصد به ۱۰۰ درصد ارتقا دهیم و خوشبختانه با حمایت های صورت گرفته این مهم به نتیجه رسید و به دنبال آن تعریف ملی خدمات سبز از سوی وزارت نیرو کلید خورد ونرم افزار و اپلیکیشن برق من تحت اندروید و ios در اختیار همشهریان اصفهانی قرار گرفت. علیرضا محمدی تصریح کرد: در ادامه این خدمات تماس های مردمی از شماره تلفن ۳۸۱۲۱ به شماره تلفن ۱۵۲۱ تغییر یافت و آماده پاسخگویی به مردم است. وی به اهمیت غیرحضوری نمودن خدمات اشاره و تصریح کرد: امکانات الکترونیکی ازجمله کاهش هزینه ها، صرفه جویی در زمان و اجتناب از ترددهای بیهوده درون شهری صورت گرفت و در نتیجه آسایش و رفاه بیشتر را در پی داشته است. مدیر دفتر نظارت بر خدمات مشترکین شرکت توزیع برق شهرستان اصفهان تاکید کرد: در سال گذشته یک میلیون و ۳۰۰ هزار درخواست از بسترهای مختلف غیرحضوری شدند که از جمله می توان به تلفن، سایت، اپ برق من اشاره کرد و نزدیک به یک میلیون و ۴۰۰ تردد شهری حذف شد و شاهد کاهش ۴ میلیون و ۱۵۰ هزار لیتر در مصرف سوخت بودیم و در یک میلیون و ۱۰۰ هزار برگ A۴ صرفه جویی شد و به عبارتی صیانت از محیط زیست با غیر حضوری شدن خدمات شکل گرفت.

مهم ترین رکن توسعه پایدار توجه به عرصه های منابع طبیعی است

حمید رضا عبدوس رئیس اداره منابع طبیعی وآبخیزداری شهرستان مهدیشهر در جلسه هم اندیشی توسعه کشت گیاهان داروئی که با حضور جمعی از بهره برداران و مجریان طرح های مرتعداری و برخی از مسئولان دستگاه های اجرایی شهرستان مهدیشهربرگزار شد گفت: با توجه به ارزش های زیست محیطی و اقتصادی منابع طبیعی، این منابع مهم ترین رکن توسعه پایدار به شمار می آیند.
حمید رضا عبدوس با بیان این مطلب افزود: از آنجائی که مراتع و پوشش گیاهی در ایجاد شرایط مناسب زیست محیطی و تعادل اکولوژیکی بین انسان، خاک و گیاه نقش بسیار موثری دارند، بر همین اساس این منابع به عنوان بستر توسعه پایدار قلمداد می شوند. وی ادامه داد: شهرستان مهدیشهر با داشتن پوشش های مرتعی مناسب، مستعد پرورش گیاهان داروئی است و از قابلیت زیادی برای تولید این محصولات برخوردار است. حمید رضا عبدوس اظهار داشت: متولی مراتع اداره منابع طبیعی و آبخیزداری است و برای اینکه این منابع دستخوش تصمیمات و اقدامات سلیقه ای و غیر قانونی نشود، فعالیت های فرهنگسازی و آموزشی باید به جد در دستور کار قرار بگیرد. حمید رضا عبدوس رئیس اداره منابع طبیعی وآبخیزداری شهرستان مهدیشهر تأکید کرد: فعالیت های منابع طبیعی باید به طور علمی و در چارچوب قوانین و مقررات انجام شود تا هم بهره برداری اصولی از طبیعت و مراتع صورت گیرد و هم شاهد تخریب این مواهب الهی نباشیم. وی خطاب به مرتعداران و بهره برداران حاضر در این نشست خاطر نشان کرد: علاوه بر بهره برداری از عرصه های مرتعی، موضوع حفاظت و صیانت از این عرصه ها باید مورد توجه قرار گیرد.

اخبار

۲هزار و ۵۰۰ کنتور ناسالم مشترکان کلانشهر اراک تعویض شد

مدیر امور آب و فاضلاب شهرستان اراک گفت: ۲ هزار و ۵۰۰ فقره کنتور ناسالم و دارای نقص مشترکان آب سال گذشته در کلانشهر اراک تعویض شد.
سعید سرآبادانی در جمع خبرنگاران افزود:اجرای این طرح با هدف مدیریت مصرف آب برای مشترکین خانگی و غیرخانگی که به طرق مختلف کارکرد ناصحیح کنتور آنان مشخص شده بود به‌صورت رایگان صورت گرفت.
وی تاکید کرد: تعویض کنتورها بر اساس شواهد عینی (عدم کارکرد شمارنده در زمان باز بودن شیرآب) و نیز تست کنتور با دستگاه مخصوصی انجام شد و موارد دارای نقص در لیست تعویض قرار گرفته و بر اساس اولویت جایگزین شدند.
مدیر امور آب و فاضلاب شهرستان اراک اظهار داشت: با توجه به اینکه کنتور آب قطعه‌ای مکانیکی است، این امکان وجود دارد به‌دلایلی همچون گذشت زمان ، عبور جریان آب از آن و سایش عقربه‌ها و اتصالات داخلی ، کارکرد خود را از دست داده و نتواند به درستی مصرف و عبور جریان آب را نمایش دهد.
۶۳۱ هزار و ۷۶۴ مشترک آب و ۲۹۹ هزارو ۹۲۲ مشترک فاضلاب شهری و روستایی اکنون زیر پوشش خدمات شرکت آب و فاضلاب استان مرکزی قرار دارند.

افزایش رکورد فروش شاراک در اسفند ۹۹

شرکت پتروشیمی شازند موفق شد با شکستن کلیه رکودهای فروش پیشین خود، عملکرد فروش ۱۴۸۱ میلیارد تومانی از فروش اسفند ماه خود کسب کند.
بدین ترتیب در آمد حاصل از فروش محصولات تولیدی پتروشیمی شازند در سال ۱۳۹۹ به رقم بی سابقه ۱۱۱۴۹ میلیارد تومان رسید که نسبت به مدت ۱۲ ماهه مشابه سال قبل رشد ۶۴ درصدی نشان می دهد.
در اسفند ماه پتروشیمی شازند توانست به تنهایی حدود ۹۵۰ میلیارد تومان در امد از فروش محصولات در بازار داخلی به میزان حدود ۴۲۶۰۰ تن از طریق هوشمندی در عرضه و تولید محصولات مورد نیاز مشتریان کسب نماید. در همین ماه نیز حدود ۵۳۱ میلیارد تومان در آمد از فروش حدود ۲۷ هزار تن محصول در بازارهای صادراتی حاصل شده است. استفاده حداکثری از فرصت افزایش قیمت های جهانی بویژه در بازار ترکیه و منطقه CIS در اثر افزایش قیمت نفت خام که با یک تصمیم گیری بجا و فوری با فروش محصولات در قیمت هایی بالاتر از قیمت های جهانی نشریات به دست امد یکی از دلایل این رکورد قابل تامل تلقی می شود. این در حالی است که معمولا میزان فروش در اسفند ماه به علت نزدیکی به تعطیلات نوروز و اختلال در امر حمل و لجستیک محصولات، با کاهش نسبت به بهمن ماه مواجه می شود و شرکت های پتروشیمی در این مقطع بر فروش سلف جهت برداشت و حمل در فروردین ماه تمرکز می کنند ولی پتروشیمی شازند تنوانست برخلاف روال، در اسفند ماه نیز امار حمل محصولات فروش رفته خود را در مقادیر بالا حفظ نماید به طوریکه فروش اسفند ماه نسبت به بهمن ماه نیز افزایش حدود ۸ درصدی نیز نشان داده است.

توزیع بیش از ۲۳ هزار تن گاز مایع در استان سمنان

مدیر شرکت ملی پخش فرآورده های نفتی منطقه شاهرود از توزیع بیش از ۲۳ هزار تن گاز مایع در سال گذشته در سطح منطقه شاهرود خبر داد. علی اکبر عربعامری با اشاره به آغاز طرح توزیع الکترونیکی گاز مایع در منطقه از مرداد ماه در راستای عرضه گاز مایع به نرخ مصوب و حمایت از مصرف کنندگان بیان کرد : از آنجا که منطقه شاهرود یکی از مناطق ۱۰ گانه طرح پایلوت توزیع گاز مایع بود ، با فراهم ساختن زیرساخت‌های لازم و تعامل با بانک تجارت، در سال ۹۹ بیش از ۲۳ هزار تن گاز مایع در سطح استان سمنان توسط چهار ناحیه (مرکزی ، سمنان ، دامغان ، گرمسار) تامین و توزیع شده است . وی گفت : با توجه به توزیع حدود ۲۰ هزار تن گاز مایع در سال ۹۸ و میزان توزیع این فرآورده در سال گذشته ، میزان توزیع و مصرف افزایش حدود ۱۵ در صدی را نسبت به مدت مشابه سال قبل نشان می دهد. عربعامری تعداد خانوارهای مصرف کننده نفت سفید و گاز مایع را حدود ۷۰۰۰ خانوار اعلام کرد و افزود : گاز مایع این دسته از مصرف کنندگان ازطریق سه شرکت موزع ، هفت باب تاسیسات و پنجاه و پنج عامل فروش توزیع می شود.