خبر

مدیرعامل شرکت آب و فاضلاب کرمانشاه علیرضا کاکاوند:

بیشترین حجم فعالیت شرکت آب و فاضلاب کرمانشاه در سه سال اخیر در اورامانات انجام شد



کرمانشاه– کرمی– ابتکار : مدیرعامل شرکت آب و فاضلاب کرمانشاه، اقدامات دولت بعد از زلزله سال ۹۶ در استان و بخصوص در اورامانات در بخش آب و فاضلاب را کم‌نظیر دانست و گفت: در این مدت به ۱۳۰ روستای این منطقه آبرسانی شده و ۳۴ روستا هم در دست اجرا است که تعدادی از آنها دهه‌فجر به بهره‌برداری می‌رسد. به گزارش روابط عمومی آبفا استان کرمانشاه «علیرضا کاکاوند» اظهار داشت: بیشترین حجم فعالیت شرکت آب و فاضلاب کرمانشاه در سه سال اخیر ۹۶ را در اورامانات دانست و افزود: اکنون ۱۶۴ روستای این منطقه در بخش آب تعیین تکلیف شده که از این تعداد ۱۳۰ روستا به بهره برداری رسیده و ۳۴ روستا نیز در دست اجرا است و مابقی هم روستاهای کم جمعیت، سخت گذر و پراکنده‌ای است که با تانکر به آنها آبرسانی می شود. وی با بیان اینکه شرکت آب و فاضلاب استان کرمانشاه اکنون سه تانکر آبرسانی در اختیار دارد، گفت: از این تعداد ۲ دستگاه آن در منطقه اورامانات مستقر است.

او همچنین با اشاره به اینکه بعد از زلزله، ۳۰۰ کیلومتر شبکه آب و فاضلاب در منطقه اورامانات انجام شده که معادل هر سال ۱۰۰ کیلومتر می‌شود، توضیح داد از این میزان ۷۰ کیلومتر شبکه فاضلاب و ۲۳۰ کیلومتر شبکه آب بوده است. وی به اجرای ۲۹ ایستگاه پمپاژ در منطقه اورامانات در سه سال اخیر نیز اشاره کرد و گفت: تابستان امسال آبرسانی به شهر نودشه شهرستان پاوه به بهره برداری رسید که برای آبرسانی به این شهر پنج مرحله پمپاژ اجرا شده است و در استان کرمانشاه تنها شهرستانی که ۲ تصفیه خانه فاضلاب دارد، پاوه است و ساخت سومین تصفیه خانه این شهرستان هم در مرحله مطالعات قرار دارد.

کاکاوند همچنین به انتقال آب از چشمه «هانی کوان» در نزدیکی شهر پاوه به این شهر خبر داد و افزود: آبرسانی به شهر پاوه از طریق آب این چشمه اکنون در مرحله تست و آزمایش است و به زودی وارد مدار بهره‌برداری می‌شود. وی گفت: در سه سال اخیر همچنین یک دستگاه واترجت، ۲ دستگاه دیزل ژنراتور، سه دستگاه اندازه گیری آنلاین و یک دستگاه سختی گیر آب برای منطقه اورامانات خریداری واکنون مورد بهره برداری قرار گرفته است.

وی به آبرسانی به شهرهای بانه وره، شاهو و شیخ صله در منطقه اورامانات نیز اشاره کرد و گفت: آبرسانی به این سه شهر اکنون از طریق حفر چاه در دست اجرا است و خط دوم آبرسانی به شهر تازه آباد نیز اکنون در دست مناقصه است.

در پایان مدیرعامل شرکت آب و فاضلاب کرمانشاه با بیان اینکه منکر مشکلات در حوزه آب و فاضلاب در استان کرمانشاه و منطقه اورامانات نیستیم، گفت: این مشکلات در همه استان ها و مناطق کشور وجود دارد.

کاکاوند افزود: اگرچه مشکلاتی اکنون داریم و در منطقه اورامانات هم در شهرستان ثلاث باباجانی در بخش روستایی با مشکلاتی روبرو هستیم اما کارهای زیادی هم انجام شده است.

وی اظهار داشت: وضعیت منطقه اورامانات استان کرمانشاه در حوزه آب و فاضلاب در مقایسه با سایر شهرستان های استان نه تنها بد نیست بلکه مطلوب‌تر است.

با اعلام خبر امضای قرارداد احداث مترو اسلامشهر با قرارگاه خاتم الانبیا

«متروی» اسلامشهر به سرانجام می رسد

اسلامشهر-الناز عباسی: اتصال اسلامشهر به عنوان یکی از شهرهای بزرگ استان تهران به مترو از سال ۱۳۸۴ در دستور کار مسئولان پایتخت و شهرستان قرار گرفت اما متاسفانه با وجود وعده‌های دولت برای توجه به این پروژه، همچنان اما و اگرها درباره ساخت مترو اسلامشهر ادامه داشت. اسلامشهر چیزی حدود ۱۰۰ هزار نفر جمعیت شناور دارد بنابراین پروژه مترو اسلامشهر یک پروژه بسیار مهم و اساسی برای مردم اسلامشهر است.



در ماه‌های اخیر با توجه به افزایش قیمت کالاها موضوع تعدیل‌ها به شدت پروژه را تهدید می‌کند و روزانه شاهد بی‌ثباتی در قیمت‌ها و افزایش هزینه‌های پروژه هستیم

بالاخره در دی ماه سال ۱۳۹۷ در مراسمی با حضور جمعی از مسئولین استانی و شهرستانی کلنگ زنی و عملیات اجرایی آن برعهده شهرداری این شهر قرار داده شد تا مترو اسلامشهر در امتداد خط ۳ مترو تهران احداث شود ولی شهرداری تهران از اجرای آن شانه خالی کرد تا تمام هزینه های احداث آن بر عهده شهرداری اسلامشهر باشد. البته مقرر شد بخش ناچیزی از هزینه های آن از محل مالیات ارزش افزوده و بخشی از عوارض دریافت شده شهرداری اسلامشهر تامین شود.اما مسولان بالادستی همچنان معتقد بودند «شهرداری اسلامشهر توانایی اجرای این پروژه را ندارد و در مدت زمان کوتاهی این موضوع نمایان خواهد شد». این در حالی بود که شورای پنجم اسلامشهر یک برگ برنده در دست داشت و آن هم انتخاب طلا برای مدیریت شهر بود؛ شخصی که توانایی انجام پروژه را دارد و اما شهرداری اسلامشهر با اعلام خبر امضای قرارداد احداث مترو اسلامشهر با قرارگاه خاتم الانبیا همه را غافلگیر کرد. برای همگان مشخص است که قرارگاه خاتم با شهرهای کوچك و هر مجموعه ای قرارداد منعقد نمی کند و تا امروز این پروژه پیشرفت چشم گیری داشته است .

تسریع در رفع بلاتکلیفی ۲۰ پرونده شهرداری اسلامشهر در کمیسیون ماده ۵ استان

شهردار اسلامشهر با اشاره به روند اجرایی پروژه مترو اسلامشهر، اظهارکرد: در ماه‌های اخیر با توجه به افزایش قیمت کالاها موضوع تعدیل‌ها به شدت پروژه را تهدید می‌کند و روزانه شاهد بی‌ثباتی در قیمت‌ها و افزایش هزینه‌های پروژه هستیم.

حسین طلا ادامه داد: مشکلات نوسانات قیمت پیمانکاران را بیشتر از هر مجموعه دیگری اذیت می‌کند و موضوعات فنی ردیف بودجه کشور هم از دیگر موضوعات و مشکلات این طرح است که باید تدابیری اتخاذ شود. شهردار اسلامشهر بیان کرد: ۵۰ درصد از پروژه مترو و ۱۰۰ درصد پروژه کمربندی شمالی اسلامشهر به صورت تهاتر است .

حسین طلا اظهار کرد: با پیگیری های خوبی که مجمع نمایندگان تهران بویژه شریفیان از سازمان برنامه و بودجه داشتند قرار است بخشی از منابع مالی پروژه های کلان شهرداری شامل احداث مترو و کمربند شمالی شهر از طریق تهاتر نفت بین دولت و قرارگاه سازندگی خاتم الانبیاء تامین می شود که البته قول مساعد برای تامین منابع مالی مترو اسلامشهر و کمربندی شمالی توسط جناب نوبخت داده شد.

تامین اعتبارات مترو با اجرای پلازای میدان نماز

طلا تصریح کرد: طرح تقاطع غیر همسطح میدان نماز با هدف کاهش ترافیک میدان محل عبور خودروهای شهرهای اطراف ،درسالهای قبل مطرح شده که مشاورین دقت نظر لازم را در این زمینه نکرده بودند و طرح پلازای میدان نماز که یک طرح تلفیقی با اختصاص مجموعه تجاری، تفریحی، رفاهی، پتانسیل جمعیت‌پذیری ایجاد می کند، می تواند بعضی از هزینه های مترو را کاهش دهد.

مترو تهران تا پایان ۱۴۰۰ به چهاردانگه اسلامشهر می‌رسد

مدیرعامل شرکت بهره‌برداری مترو تهران و حومه با اشاره به پیشرفت مناسب طرح قطار شهری تهران به اسلامشهر اعلام کرد: فاز نخست این طرح یعنی ایستگاه آزادگان در خط سه مترو تهران، تا پایان سال آینده به چهاردانگه اسلامشهر می‌رسد و در عمل فاز اول این طرح افتتاح می‌شود.

فرنوش نوبخت با اشاره به اهمیت موضوع بهره برداری در طرح های قطار شهری افزود: موضوع بهره برداری رکن اصلی احداث قطارهای شهری است که شرکت بهره برداری مترو تهران آمادگی دارد در حوزه سیگنالینگ برق و مخابرات به شهرداری اسلامشهر کمک کند.

بررسی نامه آبفای آذربایجان شرقی در جلسه شورای شهر تبریز



آذربایجان شرقی - فلاح: لوایح شهرداری تبریز در جلسه وبینار شورای اسلامی شهر تبریز بررسی شد.

پنجمین دستور جلسه شورای اسلامی شهر تبریز مربوط به بررسی نامه شرکت آب و فاضلاب آذربایجان شرقی در خصوص نمونه مصوبه ماده ۷ شورای عالی اقتصاد (مصوبه کمیسیون برنامه و بودجه) مطرح شد.

محمدباقر بهشتی گفت: شورای شهر گذشته مقرر کرده شرکت آب و فاضلاب، فاضلاب شهری را گسترش دهد ولی امروز به دلیل کمبود اعتبار در زمینه تکمیل زیرساخت ها و بازسازی شبکه‌های آب و فاضلاب با مشکل روبرو شده اند و طبق قانون، شهرداری می‌تواند به این شرکت کمک کند کمااینکه شهرداری تهران نیز در این زمینه اقداماتی داشته است و از جمله مقرر شده قیمت آب بهای شهروندان در مناطق مختلف افزایش یابد.

وی افزود: در تبریز نیز مقرر شده که این هزینه بر اساس میزان‌مصرف، افزایش یابد که به طور متوسط برای هر خانواده تبریزی ۳ الی ۶ هزار تومان هزینه خواهد داشت که آنهم برای افراد کم‌مصرف صفر خواهد بود. اما درآمد ۳۵ میلیارد تومانی برای شرکت آب و فاضلاب خواهد داشت.

محرم محمدزاده نیز گفت: در منطقه خلیل آباد نزدیک کوثر آب شهروندان چندین روز است که قطع است که امیدواریم مشکل آب آنها حل شود. وی اضافه کرد: می‌خواهیم قبل از این طرح هزینه آب بهای مناطق محروم کاهش یابد.

اندیش دیگر عضو شورای اسلامی شهر تبریز گفت: پیشنهاد می‌دهم این موضوع بیشتر بررسی شود و کمیسیون های تخصصی نیز این موضوع را بررسی کنند.

شکور اکبرنژاد نیز با بیان اینکه امروز آب یکی از دغدغه‌های مهم کشور است و از آینده مطمئن نیستیم، گفت: به نحوی حرکت کنیم که صرفه‌جویی حداقلی در آب در اولویت قرار گیرد. وی همچنین افزود: با شرایط فعلی، موضوع آب در آینده مشکل ساز خواهد شد. محمدباقر بهشتی گفت: اگر شرکت آب و فاضلاب اقدام به بازسازی شبکه آب و فاضلاب نکند، در آینده مشکل ساز خواهد شد.

آب با یارانه در اختیار شهروندان قرار می‌گیرد

مدیرعامل شرکت آب و فاضلاب استان آذربایجان شرقی نیز در این نشست اعلام کرد: تعیین آب بها به عهده شورای اقتصاد است. این مقام مسوول افزود: امروز آب با یارانه در اختیار شهروندان قرار می‌گیرد و این خود دلیل نبود صرفه جویی کافی است. وی تصریح کرد: اقشار آسیب پذیر و کم مصرف از این طرح معاف هستند و امروز شبکه آب و فاضلاب شهر به دلیل رشد نامتوازن با مشکل روبرو است. مدیرعامل شرکت آب و فاضلاب استان آذربایجان شرقی اضافه کرد: اختیاراتی به شورای شهر داده شده است که از جنبه توسعه همکاری ها و تسهیل و تسریع در امور، می‌توان این اختیارات را به آبفا تفویض کرد.

وی افزود: مشکلاتی در تابستان امسال در زمینه قطعی آب وجود داشت که به دلیل فرسوده بودن سیستم و نبود امکانات، نیاز است که هزینه‌های مربوطه در این زمینه تخصیص یابد.

سعید نیکوخصلت نیز گفت: ۲۵ درصد سیستم آب رسانی استان کهنه است و مقدار زیادی از آب قبل از رسیدن به تبریز، هدر می‌رود.

آب با کمترین قیمت ارائه می‌شود

وی تصریح کرد: امروز آب با کمترین قیمت ارائه می‌شود که این امر باعث از بین رفتن برکت می شود.

وی با بیان اینکه برای دوام شهر و توسعه پایدار باید اقدامات اساسی انجام شود، افزود: در شهرداری مصوبه داریم که شهرداری سالانه ۱۰ درصد استفاده از آب های زیرزمینی را کاهش دهد.

سونیا اندیش گفت: در زمینه مصرف آب باید گفت مناطق برخوردار مصرف کمتر و جمعیت کمتری دارند ما امروز با تصمیمات خود فشار بالایی به اقشار کم برخوردار می‌آوریم.

فرج محمدقلی‌زاده نیز گفت: تصمیمات این چنینی آثار بسیاری خواهند داشت، این موضوع نیازمند کار کارشناسی بیشتر است، تصمیمات بدون کارشناسی نگیریم که حواشی آن زیاد باشد.

شهرام دبیری هم گفت: در سال های گذشته یکبار تصمیم‌این چنینی گرفتیم که نه تنها مردم ناراضی نبودند بلکه موجب گسترش فاضلاب و رضایت مردم نیز شد.

وی اضافه کرد: این نکته نیز هست که خانواری که کم مصرف است هزینه را پرداخت نخواهند کرد و این طرح حتی می‌تواند به صرفه جویی در مصرف آب نیز منجر شود.

لازم به ذکر است نامه درخواستی شرکت آب و فاضلاب استان آذربایجان شرقی در خصوص نمونه مصوبه ماده ۷ شورای عالی اقتصاد برای بررسی بیشتر به جلسات آینده شورای شهر تبریز موکول شد.

اخبار

رییس کمیته داوران تکواندوی خوزستان، ناظر فنی فدراسیون شد



با پایان کلاس های دوره تربیت ناظران فنی، مربیان و باشگاه ها ، اسماعیل اسفندیاری با موفقیت و پشت سر گذاشتن آزمون های فنی و تخصصی از طرف فدراسیون تکواندو جمهوری اسلامی ایران به عنوان ناظر فنی برگزیده شد. دوره آموزشی تربیت ناظران فنی بر کار مربیان و باشگاه های تکواندو به منظور اجرای هوشمندانه و تهیه طرح و نیل به اهداف عالیه فدراسیون تکواندو جمهوری اسلامی ایران در استفاده از نیرو های زبده ، شایسته و آموزش دیده که آراسته به اخلاق حسنه باشند و به قصد بالا بردن نظارت بر عملکرد فنی مربیان و باشگاه های ایران برگزار و اسماعیل اسفندیاری رییس کمیته داوران تکواندو استان خوزستان با گذراندن این دوره و کسب بالاترین نمره به عنوان ناظر فنی برگزیده شد. بر پایه همین گزارش کیفیت آموزش ، اصلاح فضای باشگاه ها و اموزشگاه ها ، افزایش کرامت انسانی و ارزشی جامعه تکواندو بویژه مربیان و تکواندو کاران از اهم ماموریت ویژه ناظران فنی است که می بایست با نقد فنی، بررسی و ارزیابی مترصد ارتقاء آگاهی مربیان، خانواده ها و همچنین بالا بردن سطح کیفی و کمی وضعیت فنی و اخلاقی در این مهم باشند. شایان ذکر است؛ اسفندیاری مربی بین المللی دانش اموخته از آکادمی کوکی وان کره جنوبی و همچنین داور بین المللی از فدراسیون جهانی تکواندو دارای کمربند مشکی دان ۷ و کارشناس ارشد مدیریت می باشد.که در کارنامه ورزشی خود بهترین داور مسابقات قهرمانی اروپا طی سه سال پیاپی ۲۰۱۷ و ۲۰۱۸ و ۲۰۱۹ و همچنین مدارک تخصصی هان مادانگ. پومسه. کوچینگ و علم تمرین را دارد.

با حضور استاندار مرکزی انجام گرفت؛

بررسی طرح اقدام ملی مسکن شهر آشتیان

اراک - کمال‌آبادی: فرایند طرح اقدام ملی شهرستان آشتیان درسفر یک روزه استاندارمرکزی به این شهرستان مورد بررسی قرار گرفت. به گزارش اداره ارتباطات واطلاع رسانی اداره کل راه وشهر سازی استان مرکزی، استاندار مرکزی در سفر یک روزه به شهرستان آشتیان در نشستی صمیمی با حضور فرماندار آشتیان، رئیس دادگستری، اعضای شورای اسلامی شهر و شهردار ، مدیرکل بنیاد مسکن انقلاب اسلامی و رئیس اداره راه و شهرسازی شهرستان آشتیان، پیگیری ها و اقدامات انجام شده در راستای اجرای سیاستهای دولت در حوزه مسکن را بررسی کرد. رئیس اداره راه و شهرسازی شهرستان آشتیان در این جلسه گزارشی از اقدامات انجام شده در زمینه آماده سازی و واگذاری اراضی مرحله اول طرح اقدام ملی مسکن، فرآیند پالایش ثبت نام شدگان مرحله دوم، واگذاری ۸هکتار اراضی مسکونی به بنیاد مسکن جهت واگذاری به متقاضیان طرح اقدام ملی مسکن وهمچنین مشکلات موجود دراین زمینه را ارائه کرد. استاندار مرکزی در این جلسه ضمن تقدیر از رئیس و همکاران راه وشهر سازی شهرستان آشتیان ودستور رفع مشکلات موجود دراجرای طرح اقدام ملی مسکن روند پیشرفت طرح های عمرانی و اقتصادی شهرستان آشتیان را امیدبخش قلمداد کرد و گفت: عملیات ساخت ساختمان شهید علامه آشتیانی یکی از طرح های بزرگ فرهنگی و مورد توجه اهل علم است که با جدیت دنبال می‌شود.

از سوی امور ایثارگران استانداری صورت گرفت

تقدیر از مدیرعامل شرکت آبفا استان اصفهان در حوزه فرهنگ



از سوی امور ایثارگران استانداری، بنیادشهید و امور ایثارگران استان از هاشم امینی، مدیرعامل شرکت آب و فاضلاب استان اصفهان به دلیل ترویج فرهنگ ایثار و شهادت و اقدامات جهادگونه در راستای خدمات رسانی به مردم تقدیر به عمل آمد. یزدی مشاور امور ایثارگران استانداری در این مراسم با اشاره به ضرورت خدمات رسانی بی وقفه به مردم گفت:خدمت رسانی به مردم یکی از توفیقاتی است که خداوند نصیب انسانهای خالص و متعهد می نماید که در این خصوص در دین اسلام احادیث و روایات زیادی نقل شده است. وی حل مشکلات مردم را مصداق بارز لطف خداوند برشمرد و تصریح کرد:لطف و رحمت خداوند شامل افرادی شده که توفیق حل مشکلات مردم را دارند بنابراین مسولان باید قدر فرصت خدمت به مردم را غمینت شمارند و بی وقفه در راستای حل مشکلات مردم گام بردارند. مشاور امور ایثارگران استانداری، سقایی را یکی از توفیقات فعالان در صنعت آبفا دانست و اظهارداشت:فعالان صنعت آبفا که فرصت سقایی برای آنها مهیا شده باید بی وقفه در زمینه خدمت رسانی به مردم تلاش کنند والبته مهندس هاشم امینی، مدیرعامل شرکت آبفا استان اصفهان بعنوان یکی از مدیران متعهد و مسولیت پذیرتوانسته به خوبی خدمات پایداربه مردم در سطح استان ارائه دهد. در ادامه مدیرعامل شرکت آب و فاضلاب استان اصفهان با بیان اینکه ۱۲ درصد شاغلان شرکت ایثارگر هستند اظهارداشت:فعالان صنعت آبفا شبانه روزی و بی وقفه در راستای خدمت رسانی پایدار به مردم فعالیت می کنند که این مهم نشانگر ایثار و تعهد فعالان در این صنعت می باشد. وی افزود:با توجه به اقدامات جهادگونه کارکنان آبفا در زمینه ارائه خدمات شبانه روزی به بیش از ۵ میلیون نفر در استان،به نوعی می توان گفت همه کارکنان آبفا ایثارگر به شمار می آیند. هاشم امینی با اشاره به تامین آب شرب مردم در سطح استان خاطرنشان ساخت:هم اکنون آب شرب بیش از ۵ میلیون نفر در بیش از ۱۰۰ شهر و بیش از هزار روستا در سطح استان بی وقفه تامین می شود.همچنین فاضلاب بیش از ۲ میلیون نفر در سطح استان به صورت بهداشتی جمع آوری و تصفیه می شود که این همه در راستای ارائه خدمات پایدار در دستور کار قرار دارد. وی با بیان اینکه شرکت آبفا استان اصفهان روزتولد آقاابوالفضل العباس (ع) را به عنوان روز سقا نامگذاری نموده است اعلام کرد:شرکت آبفا در راستای قدردانی از تلاشهای ایثارگران حدود ۱۴۰ واحد مسکونی در شهرک شهید کشوری را به منظور تامین مسکن ایثارگران شرکت، در دستور کار قرار داده است.همچنین اقداماتی در زمینه رفع مشکلات اشتغال،معیشت و سلامت ایثارگران مدنظر قرار گرفته است.

معاون وزیر راه و شهرسازی:

آزاد راه شیراز– اصفهان سال ۱۴۰۰ به بهره‌برداری می‌رسد



وزیر راه و شهرسازی و مدیرعامل شرکت ساخت و توسعه راه‌های کشور گفت: آزاد راه شیراز - اصفهان به طول ۲۲۵ کیلومتر که طولانی‌ترین آزاد راه کشور است در سال ۱۴۰۰ به بهره‌برداری می‌رسد.

به گزارش اداره ارتباطات و اطلاع رسانی راه و شهرسازی فارس، خیرالله خادمی، در حاشیه بازدید از طرح‌های راه سازی در دست احداث شهرستان کازرون بیان داشت: شبکه ریلی یزد به استان فارس نیز که طول آن ۲۷۱ کیلومتر است و از شهرستان اقلید در فارس عبور می‌کند و بزرگترین خط ریلی است، در بهار سال ۱۴۰۰ به بهره‌برداری خواهد رسید.

معاون وزیر راه و شهرسازی و مدیرعامل شرکت ساخت و توسعه راه‌های کشور، همچنین با اشاره به بازدید خود از پروژه راه سازی در دست احداث در بخش خشت کازرون گفت: این پروژه، محور دومی است که فارس را می‌تواند از طریق گناوه به استان بوشهر متصل و نیز بخش خشت کازرون را هم از بن بست خارج کند.

خادمی اضافه کرد: طول محور یاد شده ۳۰ کیلومتر است و با تکمیل مطالعات آن می‌کوشیم برای سال ۱۴۰۰ در ردیف تخصیص بودجه قرار گیرد.

معاون وزیر راه و شهرسازی در مورد پروژه تونل محرم کازرون نیز اظهار داشت: در سال ۹۹ اعتبار این طرح ۱۱۰ میلیارد ریال تعیین شد و در بودجه سال آینده این رقم به ۲۰۰ میلیارد ریال افزایش خواهد یافت و افزون بر این می‌کوشیم که از ماده ۵۰ منابع اعتباری بانک‌ها و سایر منابع برای شتاب بخشیدن به روند ساخت این تونل بهره گیریم. به گفته خادمی، اعتبار مورد نیاز برای تکمیل و اتمام تونل محرم که در مسیر کازرون به بوشهر قرار دارد، چهار هزار میلیارد ریال است. این مقام مسوول همچنین درباره پروژه چهارخطه در دست ساخت ارژن به تنگ ابوالحیات کازرون بیان کرد: این پروژه که طول آن ۲۱ کیلومتر است، پیشرفت فیزیکی آن هم اینک ۸۰ درصد است و تا کنون اعتباری افزون بر یک هزار و ۷۰۰ میلیارد ریال به آن تخصیص یافته است.

خادمی افزود: تلاش‌ها بر این است که این پروژه نیز در بهار سال ۱۴۰۰ به بهره‌برداری رسد.

وی اضافه کرد: عملیات ساخت قطعه باقی مانده از مسیر کمارج به کنارتخته در محور کازرون به بوشهر نیز در سال ۱۴۰۰ آغاز خواهد شد و برای چهار خطه کردن محور بوشهر به فارس هم به یک هزار میلیارد تومان اعتبار نیاز است.

اخبار

از تکذیب تا تائید

محمد رضائیان : برخی اوقات اتفاقاتی در کشور روی می دهد که حتی کسانی که سالهاست ترجیح می دهند کمتر سخن بگویند نیز نمی توانند سکوت کنند.

اقدام یک سرباز مطیع قانون در توقف خودرو یک نماینده مجلس شورای اسلامی که در این دوره به عنوان مجلس انقلابی خود را می نامند به هنگام قانون شکنی و سپس برخورد سخیف قانون گذار در زدن سیلی به این سرباز با اقدام شجاعانه این سرباز در انتشار فیلم این درگیری تبدیل به سوژه فضای مجازی ، و رسانه های داخلی و خارجی شد .

نماینده سبزوار پس از انتشار این خبر تا امروز آن را تکذیب کرده و خواستار دفاع مجریان (احتمالاً مجلس) از حیثیت خود شد. وی نه تنها تکذیب کرد بلکه به دروغ اتهاماتی را نیز متوجه این سرباز از جمله فحاشی و حمله نمود. اما با انتشار فیلم دوربین مدار بسته خلاف این گفته ها ثابت شد و وی به زدن سیلی اعتراف کردو عذر خواهی نمود. اما برخلاف آنچه که این نماینده فکر می کند این فقط یک در گیری خیابانی نسیت که بتوان با یک عذر خواهی از کسی که سیلی خورده به آن پایان داد. یک نماینده مجلس که قرار است تا بیش از ۳ سال دیگر با تکیه بر صندلی سبز برای مردم کشور ایران قانون گذاری کند آدم صادقی نیست. وی به راحتی کار خلاف قانون را انجام می دهد و منکر آن می شود. وی حتی به دروغ روی می آورد و فرد مورد ظلم واقع شده را متهم می کند. و وقتی سخن به حقیقت می گوید که مدارک آن منتشر میشود. و این برای فرد فرد مردم در ایران یک فاجعه است. و ما از خود می پرسیم آیا می توان به این قانون گذار اعتماد کرد؟ آیا وی به هنگام تصویب قوانین می تواند نماینده ای مورد اعتماد باشد؟ و البته پاسخ افراد زیادی به این موضوع منفی می باشد. در این بین افرادی نیز بلافاصله پای دشمن را به ماجرا باز کرده و عنوان نمودند افرادی قصد دارند با بزرگ کردن این ماجرا مجلس انقلابی را تخریب نمایند و حتی خواستار برخورد با فیلمبردار این واقعه شدند. حال بهترین کاری که این نماینده می تواندپس از عذر خواهی انجام دهد استعفا است تا وی که خواستار دفاع از حیثیت خود بود با این کار از حیثیت مجلس دفاع کند. قطعا جای وی در مجلس نمی باشد . واز سوی دیگر افرادی که دارای مسئولیت در کشور بوده و متاسفانه بلافاصله به اصل ماجرا حمله ور شدند نیز باید از ملت ایران بابت اینکه علیرغم داشتن مسئولیت تا روشن شدن ماجرا صبر نکرده و اظهار نظر کرده اند نیز عذر خواهی کنند که چه بسا در مواردی این تصمیم های عجولانه موجب پایمال شدن حقوق مردمی شود که دوربین مدار بسته اطراف خود نداشته اند.

۱۰۰ خانه قرآن در مساجد استان گلستان راه‌اندازی می‌شود

هادی حق‌شناس گفت: ۱۰۰ خانه قرآن در مساجد گلستان طرح باید با مشارکت تبلیغات اسلامی، فرهنگ و ارشاد اسلامی، اوقاف و امور خیریه و سازمان مدیریت و برنام ریزی راه‌اندازی می‌شود.هادی حق‌شناس در جلسه شورای فرهنگ عمومی استان اظهار کرد: افزایش فعالیت‌ها و ایجاد بستر گرایش عمومی مردم محلات به مساجد زمینه کاهش آسیب‌های اجتماعی را فراهم می‌آورد.وی بر لزوم اجرای طرح‌ها و برنامه‌های مختلف با موضوع مساجد تأکید کرد و گفت: مساجد، نقش مهمی در مسائل و موضوعات مختلف دارند و در همین بیماری کرونا توانستند کمک زیادی در مقابله با این بیماری داشته باشند.استاندار گلستان با اشاره به مأموریت بیش از ۲۰ دستگاه اجرایی در زمینه موضوعات فرهنگی افزود: دستگاه‌های فرهنگی باید اولویت‌های مورد نظر خود را در راستای توسعه فرهنگی استان تهیه و طرح و برنامه اجرایی آن را ارائه کنند.

امام جمعه تبریز:

مسئولان به مشکلات اقتصادی مردم توجه بیش از پیش داشته باشند

آذربایجان شرقی - فلاح: نماینده ولی فقیه در آذربایجان‌شرقی و امام جمعه تبریز گفت: نیروهای انقلاب اسلامی را نباید به هیچ عنوان از دست داد و از این نیروها باید همواره مواظبت کرد.



دشمن هم اکنون تلاش های بسیار زیادی می کنند تا با انواع ترفندها بین مردم و مسئولان جمهوری اسلامی ایران تفرقه، جدایی و اختلاف ایجاد کند

حجت الاسلام والمسلمین محمدعلی آل هاشم در جلسه ستاد دهه فجر انقلاب اسلامی استان، تجلیل از نیروهای انقلابی و مبارزان دوران انقلاب اسلامی توسط شورای هماهنگی تبلیغات اسلامی آذربایجان شرقی را گامی مهم و پسندیده در راستای تکریم این نیروها ارزیابی و اضافه کرد: پس از سپری شدن ۴۲ سال از انقلاب اسلامی تجلیل از مقام این نیروها می تواند در زنده نگه داشتن آرمان های اصیل انقلاب اسلامی مهم و تاثیرگذار تلقی شود.

وی احیای روحیه انقلابی گری در جامعه را جزو مهمترین اقدامات برای تداوم راه پرصلابت انقلاب اسلامی بیان کرد و اظهار داشت: در اجرای برنامه های مختلف ایام الله دهه فجر باید محتوامحور حرکت کرد و نسبت به غنی سازی این برنامه ها گام برداشت، هرچند برنامه هایی همچون تجلیل، چراغانی و جشن و سرور نیز باید جزو برنامه های این دهه قرار بگیرد.

آل هاشم پرداختن عمیق به محتوای انقلاب اسلامی را از ضرورت های مهم جامعه امروز دانست و با تاکید بر اینکه نهادها و ارگان های تاثیرگذار باید در این راستا هم افزایی کرده و اقدامات عملی انجام دهند، یادآور شد: امروز پس از گذشت چهار دهه از انقلاب اسلامی باید بدانیم در برابر انواع توطئه های بزرگ دشمنان چه باید بکنیم و وظایف و رسالت های ما چیست؟

وی یکی از مهم ترین وظایف مردم و مسئولان در شرایط کنونی کشور را تلاش برای تقویت اقتصاد کشور و رونق تولید داخلی برشمرد که در این صورت جشن واقعی ملت می تواند جامه عمل بپوشد.

آل هاشم با بیان اینکه مردم و مسئولان در شرایط حاضر نباید فریب فضاسازی های غیرواقعی دشمنان را بخورند، یادآور شد: دشمن هم اکنون تلاش های بسیار زیادی می کنند تا با انواع ترفندها بین مردم و مسئولان جمهوری اسلامی ایران تفرقه، جدایی و اختلاف ایجاد کند که در این وضعیت باید به شدت مراقب بود تا دشمنی که توسط ملت قهرمان از در به بیرون رانده شده است، از پنجره وارد کشور نشود.

وی یکی از پیام های مهم دهه فجر را ابعاد معنوی این واقعه مهم تاریخی و نقش توکل به خدا در مسیر پیروزی ملت مقابل رژیم ستم شاهی دانست و اضافه کرد: در ۴۲ سال اخیر ملت ایران با همین اسلحه در مقابل دشمنان ایستادگی کرده و به حول قوه الهی همین مسیر را نیز ادامه داده و تداوم خواهد بخشید و توصیه می کنم مبادا در این راه پرافتخار ناامید شویم چراکه پیروزی نهایی از آن ماست.

آل هاشم، وحدت، همدلی، یکپارچگی و انسجام مردمی را از مهمترین مولفه های علبه بر دشمنان بیان کرد و افزود: در این راستا باید تمامی سلایق، گروه ها، جناح ها و آحاد مردم در برابر دشمنان تا بن دندان مسلح متحد بوده و حرف واحدی داشته باشند. وی گفت: مردم باید نسبت به عمق استراتژی راهبردی آمریکا به جمهوری اسلامی ایران حساس و البته آگاه باشند که هدف نهایی دشمنان تغییر نظام اسلامی و فروپاشی جمهوری اسلامی ایران است که به همین منظور باید آگاه سازی عمومی نسبت به واقعیات سیاسی و مقابله با تحریم ها و نیز تمرکز بر اقتصاد مقاومتی و نیز ایجاد ثبات در اقتصاد و معیشت مردم در اولویت قرار داشته باشد.

آل هاشم توجه به محرومان در دهه فجر را مهم خواند و ادامه داد: در این ایام لازم است مسئولان به مشکلات اقتصادی مردم توجه بیش از پیشی داشته باشند و نسبت به تقویت حس ملی و ایجاد آمادگی های لازم بین نیروهای انقلابی و مردم بیشتر و بهتر وارد عمل شوند.

وی پیام دهه فجر امسال را فعال سازی آحاد مردم و آماده سازی مردم برای مقابله با دسیسه های دشمنان اعلام و اضافه کرد: در این زمینه بهره گیری از امکانات فضای مجازی برای جریان سازی سالم و پاسخ گویی به شبهات و ابهامات بسیار ضروری بوده و مهم می باشد.

ثبت قرارداد مشارکت مدنی ۷۲ واحد مسکن اقدام ملی در شهرستان خنج

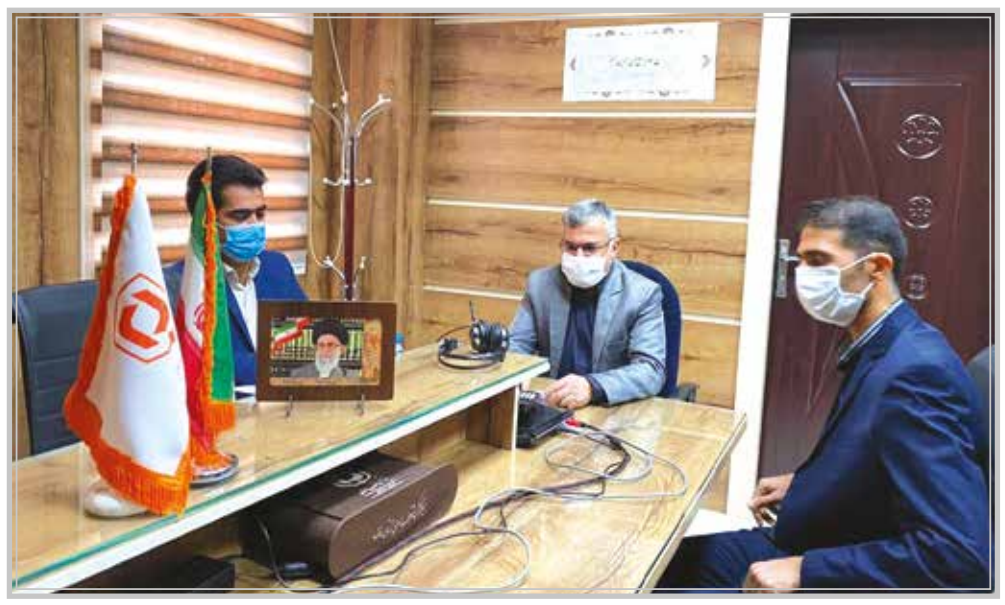

نشست مدیر بنیاد مسکن شهرستان خنج با رئیس بانك مسكن شعبه خنج در خصوص ثبت مشارکت مدنی پرونده اقدام ملی مسکن برگزار شد ، احمد عبدالهی مدیر بنیاد مسکن شهرستان خنج در این نشست تشکیل پرونده تعداد ۳۶ بلوك به استعداد ۷۲ واحد مسکونی و ثبت قرارداد مشارکت مدنی طرح اقدام ملی در این شهرستان خبر داد .

به گزارش روابط عمومی بنیاد مسکن استان فارس ، عبدالهی با تشکر فراوان ا دهقانی رئیس بانك مسکن شعبه خنج و کارکنان این شعبه بر لزوم بهره گیری از ظرفیت های قانونی برای تداوم اجرای طرح مسکن اقدام ملی تاکید کرد.

مدیر بنیاد مسکن شهرستان خنج همچنین در نشست بررسی روستاهای فاقد نقشه ثبتی و شمیم شهرستان خنج با حضور رئیس اداره ثبت اسناد و املاك شهرستان خنج و کارشناس واگذاری زمین بنیاد مسکن بر لزوم شتاب بخشی در اجرای سند دار کردن واحد های روستایی فاقد سند تاکید کرد.

در این جلسه مقرر گردید برای روستاهای فاقد سند ثبتی توسط اداره ثبت اسناد و املاك نقشه ثبتی تهیه و شمیم آن نیز برداشت گردد.

مدیر بنیاد مسکن شهرستان خنج با بیان اینکه بنیاد مسکن دو اولویت تامین مسکن شهری متناسب با سطوح درآمدی خانوارها و توسعه روستایی را در اولویت دارد اظهار داشت : مواردی مانند تامین مسکن محرومان و اقشار آسیب پذیر ، توسعه معابر ، سند دار کردن واحد های مسکونی و روان سازی اعطای تسهیلات نیز در بنیاد مسکن در اولویت است.

امکان اجرای طرح مسکن ملی در کل شهرهای استان فارس وجود دارد؛ اما در حال حاضر و براساس برنامه وزارت راه و شهرسازی در شهرهایی صورت می‌گیرد که در آن‌ها زمین تامین شده باشد.

عمده کارکرد این طرح تامین مسکن در شهرهای زیر ۱۰۰ هزار نفر با مسوولیت بنیاد مسکن است؛ اما پیشنهاد شده است که در شهرهای بالای ۱۰۰ هزار نفر نیز اقدام شود.

بر اساس آمارهای موجود در مجموع تاکنون ۱۶هزار ۶۶۶ متقاضی دراستان فارس ثبت نام صورت گرفته است، ۶ هزار ۵۱۱ نفر از استعلام سه گانه اول عبور کرده‌اند، از این تعداد در ۱۶ شهر برای ۲ هزار ۲۰۹ واحد افتتاح حساب در بانک مسکن انجام شده و یک هزار و ۹۸۹ نفر نیز آورده اولیه معادل حداقل ۴۰ میلیون تومان ارائه کرده‌اند؛ براین اساس سرجمع واریزی کل استان فارس هم‌اکنون معادل ۹۵ میلیارد تومان است.

اخبار

بازدید فرماندار شیراز از مراحل پایانی اجرای خط انتقال آب از مخزن دوکوهک به شهرکهای غرب شیراز تا پل معالی آباد



محمدرضا امیری، فرماندار شیراز با هیئت همراه ، حسام خسروی معاون بهره برداری و توسعه آب و جمعی از مدیران شرکت آبفا شیراز از مراحل پایانی اجرای خط انتقال آب از مخزن دوکوهک به شهرکهای غرب شیراز تا پل معالی آباد بازدید کردند. فرماندار شیراز در این بازدید ضمن ابراز خرسندی از اجرای به موقع این پروژه از اقدامات شرکت آب و فاضلاب شهرستان شیراز قدردانی کرد. شایان ذکر است اجرای پروژه خط انتقال آب از مخزن دوکوهک به شهرکهای غرب شیراز تا پل معالی آباد حدود۱۶ هزار متر از اسفندماه ۹۸ آغاز شده بود. این خط لوله باهدف انتقال آب به مناطق غرب و جنوب غرب شیراز بوده که با اتمام مراحل پایانی وارد مدار بهره بهرداری قرار خواهد گرفت. اجرای این خط انتقال آب با لوله فولادی وGRPو با قطر۶۰۰ میلی‌مترصورت گرفته است. متوسط عمق حفاری این پروژه ۲ متر است که اجرای آن آب رسانی به مناطق غرب و جنوب غرب شیراز را با سهولت بیشتری میسر می کند. با اجرای این خط ظرفیت آبرسانی مناطق مرکزی و جنوب غرب افزایش می یابد.

مطالبه گری از مسئولین در راس امورکاری جمعیت جانبازان استان همدان است



محمود احدیان، دبیر جمعیت جانبازان انقلاب استان همدان در نخستین گردهمایی اعضای شورای این جمعیت گفت: جمعیت جانبازان انقلاب استان همدان در سال ۹۷ با دبیری حاج میرزا سلگی تشکیل شد و پس از شهادت ایشان در سال جاری دبیری این حزب به بنده واگذاری شد. وی با بیان اینکه استان همدان دارای ۲۰ هزار جانباز است که از این تعداد ۸ هزار نفر در سطح شهرستان همدان هستند، افزود: وحدت و هم افزایی در جهت پاسداری از معنویات رهبری و عملی کردن هرچه بیشتر قانون اساسی در لایحه های حکومتی از اهم اهداف جمعیت جانبازان استان همدان است. احدیان یادآور شد: بصیرت‌افزایی در قالب برگزاری همایش‌ها، بولتن‌ها و فضای مجازی، تبیین مواضع و مطالبات صنفی و مطالبات جامعه از دیگراهداف جمعیت است. وی خاطرنشان کرد: ارتقای منزلت جانبازی از دیگر اهداف مهم تشکیل جمعیت جانبازان انقلاب اسلامی در استان است. دبیر جمعیت جانبازان انقلاب استان همدان ادامه داد: این جمعیت یک حزب سیاسی است که در فرآیند انتخابات ریاست جمهوری، مجلس نمایندگان و شورای اسلامی شهر ورود پیدا کرده تا علاوه بر حضور حداکثری مردم در پای صندوق های رأی، اصلح ترین فرد را انتخاب کنند. دبیر جمعیت جانبازان با بیان اینکه انقلاب و امام راحل (ره) فرصت بزرگی برای ما و جهان رقم زد، گفت: قانون اساسی ما الگوی ارزشمند و نوینی است که کشورهای دیگر نیز می‌توانند از آن بهره ببرند و الگوی ولایت مطلقه فقیه نیز الگویی گره گشا و نوین است.

دردهه فجر صورت می گیرد

افتتاح ۱۶ پروژه آبفا در استان اصفهان



خبرنگار اصفهان : مدیرعامل شرکت آب وفاضلاب استان اصفهان گفت:دردهه فجر۱۶ پروژه در بخش آب و فاضلاب با اعتباری بالغ بر ۲۴۵میلیارد و ۴۵۰ میلیون ریال در سطح استان به بهرهبرداری می رسد. هاشم امینی اعلام کرد: در دهه فجر سال جاری ۱۴ پروژه در بخش آب به بهره برداری می رسد و پروژه کلکتور فاضلاب شاهین شهر و منطقه ۶ اصفهان در بخش فاضلاب در مدار بهره برداری قرار می گیرند. وی با بیان اینکه در دهه فجر ۴ مخزن آب در مدار بهره برداری قرار می گیرد تصریح کرد: مخزن هزار مترمکعب در شهر دامنه در شهرستان فریدن،مخزن دوهزارمترمکعبی در دهق نجف آباد،مخزن ۱۰۰ مترمکعبی روستای چیرمان کوهپایه،مخزن ۵۰ مترمکعبی روستای آبچویه کوهپایه در این ایام در مدار بهره برداری قرار می گیرند، همچنین بازسازی مخزن ۱۰۰ مترمکعبی روستای ازونبلاغ در شهرستان فریدن به پایان رسیده و در بهمن ماه بهره برداری می شود.

مدیرعامل شرکت آبفا استان اصفهان با اشاره به افتتاح آزمایشگاه میکروبیولوژی در شهر نجف آباد اظهار داشت: از آنجائیکه ارتقای کیفی آب شرب مردم برای فعالان صنعت بسیار حائز اهمیت است راه اندازی آزمایشگاه میکروبیولوژی در دستور کار قرار گرفت.

هاشم امینی به بهره برداری از سیستم تله متری و مانیتورینگ منابع آبی روستاهای بخش بن رود پرداخت و بیان داشت:در این ایام مبارک، سیستم تله متری و مانیتورینگ منابع آبی ۱۷ روستای بخش بن رود عملیاتی می شود تا از این پس آب شرب عادلانه میان روستاییان توزیع گردد.

وی ادامه داد: در دهه فجر سال جاری با بهره برداری از ۱۲ کیلومتر خط انتقال آب، اهالی روستای جشوقان منطقه کوهپایه ازآب شرب پایدار بهره مند می شوند . امینی تقویت منابع آب محلی را در سطح استان بسیار حائز اهمیت برشمرد و خاطرنشان ساخت: به منظور تقویت منابع آب محلی حفر چاه در برخی از نقاط استان در دستور کار قرارگرفت، که در دهه فجر ۵ حلقه چاه جدیدالحفر افتتاح می گردند. همچنین ۴ حلقه چاه در منطقه ۶ اصفهان و یک حلقه در شاهین شهر در مداربهره برداری قرار می گیرند. مدیرعامل شرکت آبفا استان اصفهان با بیان اینکه با یکپارچه سازی شرکتهای آبفا شهری و روستایی یکی از اولویت ها اصلاح و بازسازی شبکه فرسوده آب در روستاها بوده است، اعلام کرد:۱۹/۵ کیلومتر شبکه فرسوده آب در خور وبیانک، پس از بازسازی و اصلاح در دهه فجر امسال در مدار بهره برداری قرار می گیرد.

ا حضور در دفتر مدیرعامل شرکت بهره برداری نفت و گاز مسجدسلیمان صورت گرفت

تقدیر و تشکر جمعی از اهالی منطقه پشت برج از مدیرعامل نفت و گاز مسجدسلیمان



جمعی از اهالی و ساکنین منطقه پشت برج شهر مسجدسلیمان با حضور در دفتر مدیرعامل شرکت بهره برداری نفت و گاز مسجدسلیمان ، از زحمات و توجهات ایشان و مجموعه ی تحت امر وی به مشکلات مردم این منطقه تقدیر و تشکر نمودند .

جمعی از اهالی و ساکنین منطقه پشت برج که از سوی رییس شورای اسلامی شهر مسجدسلیمان همراهی می شدند با حضور در دفتر قباد ناصری از زحمات و خدمات شرکت بهره برداری نفت و گاز مسجدسلیمان در اجرای روکش آسفالت گرم خیابان اصلی این منطقه که یکی از معضلات و خواسته های دیرینه آنها طی سالیان متمادی بود با اهدای دسته گل قدر دانی نمودند .

این افراد ضمن انتقاد از عدم رسیدگی به مشکلات منطقه و نارسایی های عمرانی توسط مسئولین و متولیان امر طی سالیان گذشته که باعث بروز مشکلات عدیده برای مردم ، علی الخصوص افسردگی و دل مردگی جوانان گردیده از توجه قباد ناصری در رسیدگی به خواسته ی مردم این منطقه مبنی بر حل معضل نبود جاده آسفالته سالم تقدیر بعمل آورده و هر یک از اهالی این منطقه در خصوص مشکلات موجود منطقه سخنانی ایراد نمودند .

مدیرعامل شرکت بهره برداری نفت و گاز مسجدسلیمان نیز طی سخنانی با اشاره به اینکه وظیفه ی ذاتی این شرکت تولید نفت و گاز و تولید ثروت ملی برای عمران و آبادانی کشور عزیزمان می باشد و سایر خدمات ارایه شده در قالب توجهات این مجموعه به مسئولیت های اجتماعی می باشد اظهار داشت : ضرورت دارد شهروندان و ساکنان محترم این منطقه که از جمله مناطق کم برخوردار شهرستان بشمار می آید ، مسیر مطالبه گری را بدرستی انتخاب و در آن گام بردارند .

ناصری افزود : اگر در گذشته کم کاری و سهل انگاری از سوی متولیان دستگاه های خدمت رسان به شهر و مردم صورت نمی گرفت امروز شاهد این حجم گسترده از محرومیت در مناطق مختلف شهر نبودیم و مشاهده نمی کردیم .

وی در خاتمه خدمت به مردم را افتخاری بزرگ برای خود و همکارانش توصیف کرد و گفت : در چارچوب مقررات و اختیارات اداری و براساس مسئولیت های اجتماعی هر کاری که برای خدمت به مردم و جلب رضایت مندی عمومی بتوانیم انجام بدهیم دریغ نخواهیم کرد .

اخبار

مدیر عامل شرکت آبفا استان اصفهان:

از ظرفیت بانوان در پست های میانی و پایه بیشتر استفاده می شود



اصفهان_راعی : مدیرعامل شرکت آبفا استان اصفهان در مراسم گرامیداشت روز زن عنوان کرد: از بانوان فرهیخته شرکت انتظار می رود با ارائه ایده های جدید در راستای وظایف ذاتی شرکت، زمینه خدمات رسانی را گسترش دهند تا هیچگاه شرکت دچار رخوت و یکنواختی نگردد. هاشم امینی به نقش بانوان شاغل در صنعت پرداخت و تصریح کرد: در حال حاضر حدود ۸ درصد بانوان شاغل در آبفای استان اصفهان دارای پست های میانی و پایه هستند و ازآنجا که بانوان با دقت و حساسیت ویژه ای وظایف محوله را دنبال می کنند درصدد هستیم از ظرفیت بانوان در پست های میانی و پایه بیش از پیش استفاده شود. وی با بیان اینکه بانوان باید با تبعیت از سیره حضرت فاطمه زهرا (س)به نقش خود در جامعه بپردازند بیان داشت: ضروری است که بانوان با پیروی از حضرت فاطمه زهرا (س) به نقش اجتماعی، سازمانی و خانوادگی بپردازند و با الگو برداری از این بانوی بزرگ اسلام به بهترین شکل وظایف خود را انجام دهند. مدیر عامل شرکت آبفا استان اصفهانبا بیان اینکه با نگاه نو و با استفاده از دانش نوین باید به راهکارهای جدید در زمینه خدمات رسانی پایدار به مردم دست یافت، اظهار داشت: آبفا شرکتی خدمات محور است که باید تحت هر شرایطی خدمات رسانی بی وقفه به مردم انجام گیرد، این در حالیست که هم اکنون خدمات ۲۳ گانه شرکت از طریق سامانه ۱۵۲۲ به صورت غیرحضوری به متقاضیان ارائه می شود. وی به یکپارچگی شرکت آبفا شهری و روستایی در استان اصفهان پرداخت و عنوان کرد:فرایند یکپارچه سازی شرکتهای آبفا شهری و روستایی در استان اصفهان به بهترین شکل و بدون کوچکترین حاشیه انجام شد و در حال حاضر با بهره مندی از نیروی انسانی متخصص و متعهد خدمات رسانی پایدار به روستاییان و مشترکین شهری در دستور کار قرار دارد. امینی به استفاده از تکنولوژی در صنعت آبفا در استان اصفهان اشاره کرد و اظهار داشت:در چند سال اخیر با استفاده از فن آوری های نوین توانستیم خدمات آبفا را به صورت عادلانه در سطح استان در اختیار متقاضیان قرار دهیم. در پایان این مراسم از بانوان تلاشگر، کارکنان نمونه،فرهیختگان و کارکنانی که دارای فرزند موفق در عرصه های علمی و فرهنگی در سطح کشور بودند، تقدیر بعمل آمد و همچنین به قید قرعه ۱۴ نفر موفق به سفر به مشهد مقدس شدند و به ۲۰ نفر از بانوان به قید قرعه و ۵ نفر از نیروی های پیمانکار که سرپرست خانواده هستند وام قرض الحسنه اعطا گردید. لازم به یادآوری است که این مراسم به دلیل رعایت پروتکل های بهداشتی، با حضور بسیار محدود کارکنان برگزار شدو بانوان شرکت به صورت مجازی جلسه را دنبال کردند.

راه اندازی سیستم دیپ دیجیتالی باک کامیون ها در مرز شیخ صله با هدف ترانشیب

کرمانشاه– کرمی– ابتکار : مدیر شرکت ملی پخش فرآورده‌های نفتی منطقه کرمانشاه از راه‌اندازی سیستم دیپ دیجیتالی اندازه گیری باک کامیون ها در مرز شیخ صله به مناسبت سالگرد پیروزی انقلاب اسلامی خبر داد.

مدیر کل بنیاد مسکن استان فارس در نشست شورای امر به معروف و نهی از منکر اعلام کرد :

تلاش برای ایجاد سرپناه طبقه محروم درراستای ترویج معارف است

مدیر کل بنیاد مسکن استان فارس با بیان اینکه این بنیاد تلاش های وافری برای خانه دار شدن مددجویان و اقشر نیازمند انجام داده است اظهار داشت : تلاش برای ایجاد سرپناه طبقه محروم و نیازمند در راستای ترویج معارف است ، ضمن اینکه بنیاد از احیای فریضه امر به معروف و نهی از منکر نیز غافل نیست و در کنار فعالیت های عمرانی به مسایل فرهنگی و معنوی نیز توجه ویژه دارد .



جدیت و تلاش کارکنان بنیاد مسکن که برگرفته از روحیه جهادی آنان است در اجرای برنامه های تامین مسکن محرومین قابل ستایش است

به گزارش روابط عمومی بنیاد مسکن انقلاب اسلامی فارس ، زمانی در نشست شورای امر به معروف و نهی از منکر بنیاد مسکن فارس با بررسی مصوبات جلسات گذشته شورا همچنین نحوه برگزاری مراسم و برنامه های دهه فجر انقلاب اسلامی بدلیل نزدیک شدن به این ایام را مورد بررسی قرار داد.

وی دراین نشست که با حضور قائم مقام نماینده ولی فقیه در بنیاد مسکن فارس و معاونین بنیاد برگزار شد اظهار داشت : جدیت و تلاش کارکنان بنیاد مسکن که برگرفته از روحیه جهادی آنان است در اجرای برنامه های تامین مسکن محرومین قابل ستایش است ، این موضوعی است که تاکید دین مبین اسلام و از آموزه های دینی است که با وجدان کاری برای دستگیری از محرومان و نیازمندان تلا ش کنیم .

مدیر کل بنیاد مسکن استان فارس ، امر به معروف و نهی از منکر را یک اصل اساسی دانست که باید همگان برای احیای آن و تعظیم شعائر دینی تلا شکنند و گفت: حتی یک لحظه نباید از فریضه امر به معروف و نهی از منکر غفلت کنیم و همیهش و همه حال برای احیای آن بکوشیم .

وی با تاکید بر لزوم احیای امر به معروف و نهی از منکر در ادارات و سازمان‌ها گفت: امر به معروف و نهی از منکر یک فریضه اجتماعی اسلام است که همه مردم و مسوولان باید در این امر، احساس مسوولیت کنند.

زمانی ادامه داد : با توجه به اهمیت اجرایی شدن مصوبات ستاد امر به معروف و نهی از منکر استان توسط سازمان‌ها و نهادها دبیرخانه ستاد باید فعالانه نسبت به پیگیری اجرای مصوبات اقدام کرده و هر جلسه گزارشات اقدامات انجام گرفته ارائه شود. مدیر کل بنیاد مسکن استان فارس ادامه داد : برای احیای امر به معروف و نهی از منکر در جامعه و رعایت موازین شرعی زیر ساخت‌های لازم باید آماده شود دراین زمینه بنیاد مسکن در طرح های مسکونی آیین نامه مدیریت دارد و به خوبی برای استفاده مردم در مجتمع های مسکونی فضای معنوی و فرهنگی دیده شده است .

زمانی در بخشی دیگر از سخنانش با بیان اینکه ۲۲۴ میلیارد و ۶۵۰ میلیون ریال وام رایگان برای بهسازی و ساخت مسکن مددجویان و اقشار آسیب‌پذیر در این استان امسال پرداخت شد گفت: ساخت مسکن مددجویان تابستان امسال همزمان با سفر دکتر نوبخت معاون رییس جمهوری به استان کلید خورد.

زمانی بیان کرد:این وام هیچ سودی ندارد و بلاعوض است که در قالب تفاهم نامه بنیاد مسکن و سازمان برنامه و بودجه ۳۵۰۰ واحد مسکونی ویژه مددجویان بهزیستی و کمیته امداد استان و اقشار آسیب پذیر که زیر چتر حمایتی نهادهای امدادی نیستند ساخته می شود.

وی مبلغ هر فقره وام رایگان را ۳۰۰ میلیون ریال اعلام کرد و گفت: در کنار این، ۵۰۰ میلیون ریال نیز به صورت تسهیلات کم بهره در اختیار مددجویان قرار می‌گیرد تا بتوانند واحدهای مسکونی را بهسازی یا بازسازی و یا نوسازی کنند.

ادارہ کل راہ وشہر سازی استان مرکزی در بخش راستی آزمایی حفاظت از اراضی دولتی ۲۵ استان کشور رتبہ نخست را بہ دست آورد



اراک ـ کمال‌آبادی: به گزارش اداره ارتباطات و روابط عمومی اداره کل راه و شهرسازی استان مرکزی با حضور فرمانده یگان حفاظت از اراضی سازمان ملی زمین و مسکن کشور، مدیر کل راه و شهرسازی استان مرکزی، معاون هماهنگی فرماندهی انتظامی استان و دیگر مسئولان اجرائی فرمانده جدید یگان حفاظت از اراضی دولتی استان مرکزی معرفی شد .

فرمانده یگان حفاظت از اراضی ملی کشور در مراسم تکریم ومعارفه فرمانده حفاظت از اراضی استان گفت: یگان حفاظت حسب تاکید مقام معظم رهبری و ماده ۳۳ قانون پنج سال پیش در سراسر کشور تشکیل شده و هم اینک به عنوان حلقه مفقوده میان مردم و ادارات کل راه و شهرسازی سراسر کشور به صورت شبانه روزی فعالیت می کند .

سرهنگ جواد خردمند افزود : با مجوز اخذ شده از وزارت کشور و نیروی انتظامی فرم جدید البسه تمامی پرسنل یگان حفاظت با نقش بازدارندگی تهیه شده و در اوایل سال آینده برای پرسنل آموزش دیده کارت ضابط قضایی صادر می شود .

وی اضافه کرد : تا کنون ۳۹ هزار متصرف اعم از افراد حقیقی و حقوقی در سراسر کشور شناسایی شده که از این میزان یک هزار و ۲۰۰ نفر ویژه استان مرکزی است که در حال تعیین تکلیف می باشند . وی اظهار داشت : در ارزیابی های مستمر صورت گرفته در بین ۲۵ استان کشور استان مرکزی رتبه ی نخست را در بخش راستی آزمایی دارا می باشد که تحقق این مهم نشان از تعامل بسیار عالی میان مسئولان اداره کل راه و شهرسازی ،یگان حفاظت و نیروی انتظامی می باشد .

وی در ادامه گفت : هم اینک در ۱۶ استان کشور شعبه ی ویژه ی مبارزه با زمین خواران در محاکم قضائی فعال شده است که امیدواریم در آینده ی بسیار نزدیک شاهد افتتاح این شعبه در استان مرکزی نیز باشیم .

سرهنگ خردمند تاکید کرد : شهرستان ساوه به عنوان شاهرگ اقتصادی کشور مطرح می باشد که تا کنون از ۱۸ هزار هکتار اراضی دولتی ۹ هزار هکتار آن تحویل دولت شده و مابقی اراضی تصرف شده نیز باید تعیین تکلیف شود .

مدیر کل راه و شهرسازی استان مرکزی نیز در این آئین گفت : هم اینک ۵۷ هزار هکتار اراضی دولتی در استان مرکزی وجود دارد که بسیاری از آنها در محدوده شهرها دادرای ارزش بسیار بالایی می باشند .

احمد مرزبان افزود : با تشکیل یگان حفاظت از اراضی ملی در کشور این استان جزء نخستین استانهایی در کشور است که فرمانده یگان آن به سرعت منصوب شده که پس از فعالیت آن نه تنها شاهد تصرفات جدید بودیم بلکه تصرفات سنوات قبل نیز به اراضی دولتی برگشت داده شد .

وی تاکید کرد : در این استان به سبب تعامل مثال زدنی مجموعه یگان حفاظت با اداره کل راه و شهرسازی تخریب های صورت گرفته و رفع تصرف ها در نهایت احترام و ادب با مردم صورت می گرفت .

گفتنی است : در پایان ین مراسم با اهدای لوح تقدیر از زحمات سرهنگ علی اکبر مرادی تقدیر و سرهنگ قاسم معصومی به عنوان فرمانده جدید یگان حفاظت از اراضی ملی استان مرکزی معرفی شد .

اخبار

در ۱۰ ماهه نخست سال جاری صورت گرفت

ساخت بیش از ۷۱۸ نوع قطعه صنعتی در نیروگاه رامین اهواز



به گزارش روابط عمومی نیروگاه رامین اهواز، خلیل محمدی مدیرعامل نیروگاه رامین اهواز گفت: با ساخت تعداد ۱۰۲ نوع قطعه در دی ماه سال جاری ، مجموع قطعات ساخته شده در این نیروگاه طی ۱۰ ماهه سال ۹۹ به ۷۱۸ نوع قطعه رسید. مدیرعامل نیروگاه رامین اهواز با اشاره به تحریم های ظالمانه دشمنان ایران اسلامی ، تلاش وافر متخصصین جوان این نیروگاه در ساختن قطعات را نشانه عزم جدی آنها جهت خودکفایی و قطع وابستگی دانست و افزود: نقش آفرینی کارکنان نیروگاه رامین در این امر ، حرکت در مسیر فرمایشات رهبر فرزانه انقلاب که همان حرکت جهادی میباشد است. شاهین شاهین زاده سرپرست نظارت بر کارگاه تراشکاری این نیروگاه نیز گفت: قطعات ساخته شده با رعایت کلیه استانداردها و کاملا مشابه قطعات خارجی ساخته شده است. وی با اشاره به استفاده از متریال مستعمل و اسقاطی و کاهش محسوس میزان خرید متریال نو ، مجموع تعداد قطعات ساخته شده از این ۷۱۸ نوع قطعه طی ۱۰ ماهه سال جاری را ۷۴۲۳ قطعه اعلام نمود.

۲ میلیون نفرساعت کارکرد بدون حادثه در پالایشگاه گاز ایلام ثبت شد

ایلام – خبرنگار ابتکار- سرپرست ایمنی پالایشگاه گاز ایلام گفت: از ابتدای سال جاری تاکنون ۲ میلیون نفرساعت کارکرد بدون حادثه در این مجموعه بزرگ صنعتی انجام شده است. وی اظهار داشت: از ابتدای سال جاری تاکنون بیش از چهار هزار و ۵۰۰ مجوز انجام فعالیت کاری با نظارت و کنترل واحد ایمنی و همکاری سایر واحدهای عملیاتی و پشتیبانی به منظور انجام فعالیت های تعمیراتی در حوزه های مکانیک و ماشینری، برق و ابزار دقیق و دیگر کارهای تعمیراتی و فعالیت های نظیر تعمیر و نگهداری، نصب و راه اندازی تجهیزات و غیره صادر شده است. وی افزود: یک دوره تعمیرات اساسی با حجم بالایی از آماده سازی تجهیزات برای تولید گاز در فصل سرما در واحدهای فرآیندی و سه دوره تعمیرات اساسی واحدهای بازیافت گوگرد، تثبیت میعانات گازی و مخازن نگهداری میعانات گازی با نظارت کامل پرسنل ایمنی بدون روی دادن هیچ گونه حادثه منجر به فوت و یا ناتوان کننده نیز انجام پذیرفته است. وی با اشاره به اینکه در طول بیش از ۱۱ ماه فعالیت تولیدی این شرکت در سال جاری هیچ گونه حادثه مرگبار و ناتوان کننده ای در این واحد صنعتی رخ نداده است، تاکید کرد: به منظور پیشگیری از وقوع حوادث و حذف شرایط ناایمن در سطح شرکت، پرسنل واحد ایمنی به صورت روزکار و نوبتکار با دقت کاری بالا مشغول فعالیت بوده و برتمامی فعالیت های انجام شده در نواحی فرآیندی و غیرفرآیندی شرکت نظارت می کنند. وی یادآور شد: در راستای ارزیابی و مدیریت ریسک فعالیت های جاری شرکت، تعداد یک هزار و ۲۰۷ فعالیت طی برگزاری جلسات متعدد با حضور روسا و کارشناسان ارشد واحدها منطبق بر دستورالعمل های وزارت نفت و شرکت ملی گاز ایران شناسایی و مستندسازی شده و تمهیدات لازم جهت انجام ایمن فعالیت ها اتخاذ شده است.

مدیرکل ارتباطات و فناوری اطلاعات چهارمحال و بختیاری :

یکهزار و ۲۳۰ مدرسه چهارمحال و بختیاری به اینترنت رایگان متصل شد

شهرکرد خبرنگارابتکار : مدیرکل ارتباطات و فناوری اطلاعات چهارمحال و بختیاری گفت: با توجه به تداوم شیوع ویروس کرونا و ضرورت استفاده از بستر شبکه شاد، برای سال تحصیلی جدید یکهزار و ۲۳۰ مدرسه استان به اینترنت رایگان متصل شده است.

از اوخر سال ۹۸ با آغاز شیوع ویروس کرونا، ظرفیت پهنای باند استان از ۴۰ گیگابایت به ۱۱۱ گیگابایت ارتقا داده شد که این موضوع آموزش الکترونیک در بستر فضای مجازی را برای دانش‌آموزان استان فراهم کرده است.وی ادامه داد: در همین راستا مدارس استان می‌توانند به مدت ۲ سال با سرعت ۲ تا ۱۶ مگابایت و با ترافیک ۳۰ گیگابایت در ماه از اینترنت رایگان استفاده کنند. بلالی با بیان اینکه استفاده از سامانه شاد برای معلمان و دانش‌آموزان رایگان است، تصریح کرد: علاوه‌بر آن برای معلمان ظرفیت ۲۰ گیگابایت اینترنت رایگان در ماه نیز اختصاص داده شده است.مدیرکل ارتباطات و فناوری اطلاعات چهارمحال و بختیاری از اتصال ۳۲۰ روستای این استان به اینترنت پرسرعت خبر داد و گفت: در گام بعدی تعداد بیشتری از روستاهای استان را به اینترنت پرسرعت متصل می‌کنیم تا دانش‌آموزان مناطق محروم نیز از بستر شبکه شاد بهره‌مند شوند.

بلالی با بیان اینکه از ۸۰۳ روستای دارای سکنه استان ۷۱۶ روستا معادل ۸۹ درصد دارای ارتباط مخابراتی هستند، خاطرنشان کرد: همچنین از این تعداد ۶۷۸ روستا دارای تلفن خانگی است و۳۸۳ روستا به اینترنت پرسرعت همراه دسترسی دارد.وی در خصوص پوشش اپراتورهای فعال در استان نیز گفت: همراه اول با ۱۰۵.۸۶ درصد، ایرانسل با ۸۴.۶۶ درصد و رایتل با ۳.۷۹ درصد به ترتیب بیشترین پوشش جمعیت را در استان به خود اختصاص داده‌اند.

بلالی تصریح کرد: کاربران فعال اینترنت ثابت که از بستر ADSL استفاده می‌کنند، ۸۲ هزار و ۳۵۱ و کاربران فعال بستر اینترنت همراه ۸۱۲ هزار و ۲۱۸ نفر است که در مجموع ۸۹۴ هزار و ۵۶۹ نفر در چهارمحال و بختیاری به اینترنت متصل هستند.مدیرکل ارتباطات و فناوری اطلاعات چهارمحال و بختیاری گفت: از مجموع ۵۷۵ روستای بالای ۲۰ خانوار جمعیت این استان ۳۲۰ روستا از خدمات اینترنت پرسرعت ثابت برخوردار شده است. مرتضی بلالی افزود: همچنین از این تعداد ۱۶۵ روستا به اینترنت پرسرعت همراه متصل شده است.وی، اولویت اتصال روستاها به اینترنت پرسرعت را روستاهای بالای ۲۰ خانوار اعلام کرد و گفت: طی برنامه‌ریزی‌های انجام شده اتصال ۲۷۰ روستای دیگر نیز در دستور کار قرار دارد و پس از آن در مرحله بعدی به روستاهای کمتر از ۲۰ خانوار پرداخته می‌شود.مدیرکل ارتباطات و فناوری اطلاعات چهارمحال و بختیاری به اجرای طرح توسعه ارتباطات روستایی در استان نیز اشاره کرد و افزود: در این طرح که از اواخر سال ۹۷ در استان آغاز شده است زیرساخت‌های ارتباطات در روستاهای بالای ۲۰ خانوار از سیم مسی به فیبرنوری ارتقا داده می‌شود.

بلالی همچنین از نصب ۳۴ دستگاه خودپرداز «ای تی ام» در ۳۴ روستای استان خبر داد و گفت: این طرح در راستای ارائه خدمات مالی و بانکی و کاهش ترددها از روستا به شهر اجرا شده است و طی پیش‌بینی‌ها امید می‌رود این دستگاه در ۲۰ روستای دیگر نیز نصب شود.

وی با بیان اینکه ۷۱۶ روستای استان دارای ارتباط مخابراتی هستند، خاطرنشان کرد: برای ۲۴ روستای استان که در مناطق سخت‌گذر قرار دارند و امکان اتصال آن به شبکه‌های ارتباطی وجود ندارد، تک ارتباط ماهواره‌ای برقرار شده و بدین ترتیب هیچ روستایی در استان وجود ندارد که دارای ارتباط مخابراتی‌نباشد.

مدیرکل ارتباطات و فناوری اطلاعات چهارمحال و بختیاری ضریب نفوذ اینترنت پرسرعت ثابت و همراه در استان را ۹۶.۲۴ درصد اعلام و تصریح کرد: ضریب تلفن ثابت در استان ۲۶.۵۷ است و همچنین ضریب نفوذ همراه اول ۱۱۶.۳۸ درصد، اپراتور ایرانسل ۳۱.۳۴ درصد و رایتل ۳.۶۷ درصد است.وی در ادامه به طرح‌های قابل افتتاح دهه فجر امسال اشاره کرد و افزود: این طرح‌ها در قالب توسعه شبکه پهن‌باند، توسعه شبکه فیبرنوری روستایی و توسعه شبکه فیبرنوری شهری با اعتبار ۸۷ میلیارد و ۷۰۰ میلیون تومان آماده شده است.بلالی خاطرنشان کرد: با افتتاح این طرح‌ها ۵۴۲ کیلومتر به شبکه‌های فیبرنوری استان اضافه می‌شود.



اپل مجبور به تعویض باتری لپ تاپ‌های معیوب خود شد

به دنبال اعتراض گسترده کاربران، اپل مجبور به تعویض رایگان باتری‌های لپ تاپ‌های مک بوک پروی تولیدی سال‌های ۲۰۱۶ و ۲۰۱۷ شد که به درستی شارژ نمی‌شدند.

به گزارش مهر ، بسیاری از کاربران لپ تاپ‌های مک بوک پروی اپل در ماه‌های اخیر با حضور در شبکه‌های اجتماعی نسبت به اینکه باتری‌های این لپ تاپ ها اشکال دارد و میزان شارژ آنها در هیچ حالتی از یک درصد فراتر نمی‌رود، اعتراض کرده بودند.اپل سرانجام این اعتراض‌ها را پذیرفت و یک برنامه جامع تعویض باتری‌های لپ تاپ‌های مک بوک پرو را به اجرا درآورد.

ساخت میکرو نمایشگر OLED برای عینک واقعیت افزوده اپل

شرکت اپل با شرکت TSMC برای ساخت میکرو نمایشگرهای OLED که قصد دارد در دستگاههای واقعیت افزوده از آنها استفاده کند، پیمان شراکت بست.

به گزارش ایسنا، نشریه نیک کی آسیا گزارش کرد اپل با شرکت TSMC که تنها تامین کننده پردازنده های آیفون است، برای ساخت میکرو نمایشگرهای OLED همکاری می کند زیرا بسیار باریک و کوچک بوده و نیروی کمتری استفاده می کنند و از این رو برای استفاده در دستگاههای واقعیت افزوده پوشیدنی مناسبتر هستند.

یارانه آموزش مجازی در ترم جدید تحصیلی تغییر می‌کند

به گفته معاون فناوری و نوآوری وزیر ارتباطات و فناوری اطلاعات، آموزش مجازی دانشگاه‌ها و حوزه‌ها در شرایط کرونا باید به‌صورت رایگان عرضه شود و نحوه ارائه یارانه آموزش مجازی در ترم جدید تحصیلی تغییر خواهد کرد.

به گزارش ایسنا، ویروس کرونا از اسفند سال گذشته وارد ایران شد و از همان هفته‌های ابتدایی، برای جلوگیری از شیوع بیشتر این ویروس، آموزش مجازی در مراکز آموزشی و دانشگاه‌ها به راه افتاد. در روزهای ابتدایی شیوع کرونا، بسیاری از کاربران خواستار امکاناتی از جمله اینترنت رایگان برای گذراندن این اوقات در منازل بودند؛ موضوعی که محمدجواد آذری جهرمی -وزیر ارتباطات و فناوری اطلاعات - با آن موافقت کرد و از ارائه ۱۰۰ گیگابایت اینترنت رایگان ثابت خبر داد.

در شرایطی که مراکز آموزشی، مدارس و دانشگاه‌ها برای جلوگیری از شیوع کرونا تعطیل شدند، استفاده از امکانات فضای مجازی از راهکارهای وزارت ارتباطات و فناوری اطلاعات بود و این که امکانات ویژه‌ای جهت آموزش مجازی و از راه دور فراهم شود. پس از آن اعلام شد لیستی از سایت‌های دانشگاهی مورد تایید وزارت علوم به اپراتورها ارائه شده که ترافیک این سایت‌ها برای دانشجویان رایگان است. همچنین ارائه ۲۰ گیگابایت اینترنت رایگان برای معلمان با همکاری وزیر آموزش و پرورش از روزهای پایانی سال ۱۳۹۸ آغاز شد و تا سال ۱۳۹۹ هم ادامه یافت.

همچنین پس از تصمیم به برگزاری کلاس‌های دانشگاه‌ها به‌صورت مجازی، اعلام شد آی‌پی‌هایی که توسط دانشگاه‌ها به وزارت ارتباطات اعلام شود، رایگان است. حسین فلاح جوشقانی -رئیس سازمان تنظیم مقررات و ارتباطات رادیویی- نیز اعلام کرد که برای رایگان کردن اینترنت دانشگاهی، لیستی از دانشگاه‌ها و وزارت علوم، وزارت بهداشت و مراکز حوزوی گرفتیم که شامل آدرس سایت‌های آموزشی است که امکان آموزش آنلاین را داشته باشد. وزیر ارتباطات و فناوری اطلاعات نیز از ارائه ۱۲۰ گیگابایت به اساتید دانشگاه‌های کل کشور خبر داد.

در این راستا ستار هاشمی -معاون فناوری و نوآوری وزیر ارتباطات و فناوری اطلاعات- به‌تازگی در صفحه توئیتر خود نوشت: با توجه به تدبیر رئیس جمهوری، آموزش مجازی دانشگاه‌ها و حوزه‌ها در شرایط کرونا بایستی به‌صورت رایگان عرضه شود. نظر به دریافت شکایات متعدد از جانب دانشجویان و طلاب در ترم قبل، نحوه ارائه یارانه آموزش مجازی در ترم جدید تحصیلی تغییر خواهد کرد. جزئیات به‌زودی اعلام می‌شود.

شهردار اصفهان اعلام کرد:
سهم قابل توجه منطقه هفت از بودجه ۱۴۰۰



شهردار اصفهان در شصت و یکمین نشست هم اندیشی «اصفهان فردا» که با شهروندان مشارکت جو و تعدادی از معتمدین شهروندان در منطقه هفت برگزار شد، اظهار کرد: عملیات احداث خط دو مترو اصفهان از «دارک» یکی از دورترین و کم‌برخوردارترین نقاط شهر آغاز شده که حفاری آن پیشرفت قابل قبولی داشته است و به زودی حفاری از سمت جبهه غربی خط دو آغاز می‌شود.

به گزارش اداره ارتباطات رسانه ای شهرداری اصفهان، قدرت اله نوروزی ادامه داد: پروژه خط دو مترو موید این مطلب است، قطاری از دورترین نقطه حرکت کرده و شهر را منطقه به منطقه درنوردیده و مسافران را به مقاصد خود می‌رساند.

شهردار اصفهان بیان کرد: در این دوره مدیریت شهری حلقه حفاظتی شهر یا همان رینگ چهارم که اجرای آن آرمانی در طول چند دهه گذشته بود، در سخت‌ترین شرایط اقتصادی با شجاعت از کنار منطقه ۱۵ آغاز شده است.

نوروزی با بیان اینکه همه جمعیت دو میلیون نفری اصفهان از طرح های کلان منتفع می شوند، اظهار کرد: اکثر این پروژه ها در محلات کمتربرخوردار در حال اجراست تا عدالت اجتماعی در همه شهر رعایت شود.

شهردار اصفهان با اشاره با اینکه با اجرای بزرگترین پروژه آبرسانی منطقه هفت مشکل بحران در زمان خشکسالی برطرف خواهد شد، گفت: برای این طرح ۳۰ میلیارد تومان هزینه می شود تا فضای سبز حفظ شود.

وی به احداث ساختمان آتش نشانی در منطقه هفت و در کنار میدان حج اشاره و اظهار کرد: از بودجه ۱۰۰ میلیارد تومانی این منطقه تاکنون ۱۴۵ درصد محقق شده است و در سال آینده سهم منطقه هفت از بودجه شهرداری ۲۰۰ میلیارد تومان است.

نوروزی بیان کرد: در اصفهان پایین و بالای شهر معنا ندارد چراکه در مناطقی به ظاهر برخورداری همچون منطقه شش، محلی مانند همت آباد وجود دارد.

نوروزی با اشاره به ساماندهی بافت فرسوده منطقه هفت با راه اندازی دفاتر تسهیل گری اظهار کرد: برای رفع مشکلات تردد حدفاصل پل چمران تا پل شریعتی نیز تلاش خواهیم کرد.

در ادامه، علیرضا نصر اصفهانی با اشاره به اینکه دغدغه ها و خواسته های ساکنان منطقه هفت در بررسی بودجه منطقه برای سال ۱۴۰۰ مورد توجه قرار خواهد گرفت، اظهار کرد: رقم خوردن آرامش مردم در مناطق با ایجاد حس رضایت از سوی مسئولان امکان پذیر است.

وی با اشاره به امکاناتی که در منطقه هفت ایجاد شده است، اظهار کرد: بر همین اساس برای هر شهروند اصفهانی در بودجه ۱۴۰۰ شهرداری که میزان آن به شش هزار و ۶۵۰ میلیارد تومان می رسد، چهار میلیون و ۲۰۰ هزار تومان اختصاص می یابد که صرف توسعه خواهد شد.

نصر اصفهانی به سهم قابل توجه منطقه هفت از بودجه ۱۴۰۰ با توجه به رشدی که در منطقه و تحقق بودجه آن رخ داده است اشاره و تصریح کرد: قرار نیست با افزایش بودجه ها، به مردم فشاری وارد شود بلکه منبع تامین بودجه شهرداری فروش املاک شهرداری، اوراق مشارکت و وام است.

همچنین در ادامه این نشست، علی اصغر شاطوری، مدیر منطقه هفت شهرداری اصفهان اظهار کرد: در برنامه ریزی های منطقه از نظر معتمدان و نخبگانی که در منطقه ساکن هستند همواره استفاده شده و این قشر از جامعه نیز همراه ما در اجرای برنامه های شهرداری بوده اند.

وی ادامه داد: استفاده از نظرات نخبگان و معتمدان محلی سبب ارتقای رفاه منطقه و ساکنان می شود.

مدیر منطقه هفت شهرداری اصفهان افزود: برای رفع مشکلاتی که در منطقه وجود دارد ابتدا موضوعات دسته بندی و برای هر کدام راه حل های قابل اجرا پیاده می شود.

در نشست خبری مدیران عامل صدرتامین و ذوب آهن اصفهان عنوان شد :
ذوب آهن اصفهان تنها تولید کننده موفق فولاد بدون یارانه انرژی



مقارن با ایام دهه مبارک فجر نشست خبری غلامرضا سلیمانی مدیرعامل هلدینگ صدرتامین و منصور یزدی زاده مدیرعامل ذوب آهن اصفهان با اصحاب رسانه استان،یکشنبه‌نوزدهم‌بهمن‌ماه‌در‌سالن‌جلسات‌دفتر‌مدیرعامل‌این‌شرکت‌برگزار‌شد.

در ابتدای این نشست غلامرضا سلیمانی مدیرعامل هلدینگ صدرتامین طی سخنانی ضمن تبریک ایام دهه فجر گفت : آنچه در صدر تامین حاصل شده است ، حاصل عملکرد و تلاش و کوشش بیست هزار نفر کارگر،کارمند،مدیر و هیات مدیره در شرکت های زیر مجموعه این هلدینگ است. صدر تامین در واقع هلدینگ معدنی و صنایع معدنی شستا است و صد در صد سهام ما به تامین اجتماعی تعلق دارد . این مجموعه ۲۴ شرکت دارد و به صورت تخصصی در زمینه معدن فعالیت می کند.

وی افزود : تولید مجموعه شرکت های ما به جزء ذوب آهن اصفهان حدود یک و نیم میلیون تن بوده که رشد شش درصدی نسبت به سال گذشته داشتیم.

مدیرعامل هلدینگ صدرتامین تصریح کرد : ذوب آهن اصفهان نیز در ده ماهه سال جاری حدود دو میلیون و ۴۸ هزار تن فولاد خام تولید کرده است که نسبت به همین مدت در سال گذشته رشد خوبی را شاهد بودیم و انشاا... در سال آینده با راه اندازی کوره بلند شماره یک ، جهش تولید چشمگیری را شاهد باشیم.

این مقام مسئول خاطر نشان کرد : در ۱۰ ماهه سال جاری فروش ما به غیر از ذوب آهن ، ۵۲۳۵ میلیارد تومان بوده است که نسبت به ده ماهه سال ۹۸ که ۲۷۶۰ میلیارد تومان بوده است رشد ۹۰ درصدی را در مجموعه داشتیم و فروش ذوب آهن نیز از ۸۶۰۰ میلیارد تومان به ۱۵ هزار ۱۸۵ میلیارد تومان رسیده است و این رشد حدود ۷۶ درصدی را در فروش نشان می دهد.

غلامرضا سلیمانی بیان کرد : سود مجموعه غیر از ذوب آهن اصفهان به ۱۷۲۰ میلیارد تومان رسیده است که نسبت به ۹ ماهه سال گذشته که ۷۴۱ میلیارد تومان بوده است رشد ۱۳۲ درصدی را داشتیم. این شاخص ها نشان می دهد که با وجود چالش های مختلف تولید،فروش و سود را در مجموعه شرکت های زیر مجموعه هلدینگ صدرتامین شاهد بودیم.

وی گفت : یکی دیگر از دستاوردهای هلدینگ صدرتامین اکتشاف معدن طلا در استان سیستان و بلوچستان بود که با ذخیره خوب و بعد از پنج سال در یک استان مرزی گواهی گشف آن اخذ شد و کارخانه فرآوری آن نیز در دست اقدام قرار دارد. از شرکت های زیر مجموعه هلدینگ،شرکت زغال طبس است که به بورس عرضه شد و محصول زغال این شرکت خوراک باتری های کک سازی ذوب آهن اصفهان را تامین می کند و به محصولات دارای ارزش افزوده بالا تبدیل می شود.

مدیرعامل هلدینگ صدرتامین گفت : ذوب آهن اصفهان در سال جاری تنها تولید کننده فولاد بود که بدون یارانه انرژی موفقیت های مهمی حاصل کرد و این شرکت هم اکنون نیز تنها تولید کننده ریل در غرب آسیا به شمار می رود.

مدیرعامل شرکت تصریح کرد : با وجود این چالش ها،امروز ذوب آهن اصفهان در مسیر خوبی قرار گرفته است.مجموعه افتخاراتی که امروز در ذوب آهن اصفهان شاهد هستیم مرهون تلاش و کوشش تک تک پرسنل در بخش های مختلف،حمایت های هیات مدیره و هلدینگ صدر تامین بوده است.

یزدی زاده گفت : ذوب آهن اصفهان در زمینه بومی سازی نیز دستاوردهای خوبی حاصل کرده است که از آن جمله می توان به ساخت درب های فلکسیبل باتری سه کک سازی به تعداد ۱۴۸ عدد و ساخت دریچه های کشویی پاتیل های فولاد بر که قبلاً در اختیار شرکت های اروپایی قرار داشت اشاره نمود .

مدیرعامل شرکت افزود : ذوب آهن چندین سال با زیان انباشته مواجه بود که خوشبختانه در پایان شش ماهه اول سال جاری از زیان انباشته خارج شد و در پایان ۹ ماه نیز به سودآوری رسید.

منصور یزدی زاده گفت : ذوب آهن اصفهان تنها شرکت مصرف کننده سنگ آهن دانه بندی است و انشاا... مشکل تامین پایدار آن نیز برطرف شود. در زمینه تامین زغال ، تملک معادن البرز مرکزی دستاورد بزرگی بود که از حمایت های هلدینگ در این زمینه تشکر می کنم.

معاون شرکت آب و فاضلاب استان:
شبکه آب بافت تاریخی اصفهان بهسازی می‌شود

معاون بهره برداری و توسعه آب شرکت آب و فاضلاب استان اصفهان گفت: شبکه آب بخشی از بافت تاریخی اصفهان حدفاصل میدان امام علی(ع) تا میدان نقش‌جهان با توجه به اهمیت جهانی آن بهسازی می‌شود.

ناصر اکبری افزود: این اقدام به دلیل فرسودگی بخش‌هایی از شبکه توزیع آب و با هدف ایمن سازی در راستای حفظ بناهای تاریخی و آثار میراث فرهنگی انجام می‌شود.وی با بیان اینکه عملیت بهسازی شبکه آب بازارهای تاریخی اطراف میدان نقش جهان و میدان امام علی (ع) انجام شد ادامه داد: از سوی دیگر توزیع آب در شبکه انتقال آن ناحیه بهبود خواهد یافت و به سود مشترکان خواهد بود.معاون بهره برداری و توسعه آب شرکت آب و فاضلاب اصفهان طول مسیر مورد اشاره را حدود سه کیلومتر اعلام و خاطرنشان کرد: شهرداری عملیات عمرانی بهسازی سنگفرش‌ها را انجام می‌دهد.اکبری با اشاره به خیابان سپه در مناطق پیرامونی میدان تاریخی نقش جهان اصفهان اظهارداشت: عملیات اصلاح شبکه آب آن خیابان نیز در دستور کار قرار گرفته است.وی با بیان اینکه عملیات بهسازی شبکه آب خیابان سید علی خان از خیابان‌های فرعی گذر تاریخی چهارباغ افزود: اصلاح شبکه این مسیر به طول ۶۰۰ متر انجام شد.پیش‌تر مدیرعامل شرکت آب و فاضلاب اصفهان گفته بود این شرکت آماده است هر زمان و در هر مکانی که شبکه‌های آب و فاضلاب تهدیدی احتمالی برای آثار باستانی و میراث فرهنگی داشته باشد با پذیرش مسئولیت اجتماعی برای حل مشکل وارد عمل شود.

ابر رایانه سیمرغ از زیرساخت‌های مهم شبکه ملی اطلاعات است

معاون وزیر ارتباطات و فناوری اطلاعات گفت: ابر رایانه یکی از زیرساخت‌های مهم اطلاعاتی مورد نیاز کشور است که با تکمیل آن، ایران در جمع کشورهای صاحب این فناوری قرار می‌گیرد.

به گزارش روابط عمومی پژوهشگاه ارتباطات و فناوری اطلاعات، «حسین فلاح جوشقانی» در بازدید از پروژه ابررایانه سیمرغ در دانشگاه صنعتی امیرکبیر در خصوص «نقش ابررایانه سیمرغ در اکوسیستم حوزه ICT کشور»، افزود: همه سرویس‌هایی که در دنیا وجود دارند مبتنی بر پردازش‌های فوق سریع هستند.

رئیس سازمان تنظیم مقررات و ارتباطات رادیویی افزود: در حال حاضر همه چیز وابسته به زیرساخت‌های ارتباطی و اطلاعاتی است و یکی از اجزا مهم شبکه ملی اطلاعات نیز سیستم های فوق سریع با قدرت پردازش بسیار بالا است که ابررایانه سیمرغ یک زیرساخت اصلی شبکه ملی اطلاعات بوده و همینطور در بحث های اقتصادی نیز دخیل است.

معاون وزیر ارتباطات به حضور موثر پژوهشگاه در پروژه ابررایانه سیمرغ اشاره کرد و گفت: طی سال های اخیر پژوهشگاه با تغییر رویکرد خود و حرکت به سمت مدیریت پژوهش، تحول بسیار خوبی را رقم زده است و پژوهشگاه با مدیریت مناسب و نگاه پژوهشی - کاربردی که داشته، طی همکاری با مراکز دانشگاهی موضوع ساخت ابررایانه سیمرغ را به خوبی پیش برده است.

وی خاطرنشان کرد: تنها مجموعه ای که می توانست موضوع پروژه ابررایانه سیمرغ را بین وزارت ارتباطات و فناوری اطلاعات و حوزه های دانشگاهی پیوند دهد، پژوهشگاه ارتباطات و فناوری اطلاعات است. ظرفیت های پژوهشگاه و دانشگاه هر کدام به تنهایی کافی نبوده و تلفیق این دو مجموعه و مدیریت پژوهش توسط پژوهشگاه باعث شد تا از ظرفیت های علمی و کاربردی هر دو مجموعه بهترین بهره حاصل شود و پروژه ابررایانه نتیجه مطلوب را بدست آورد.

رئیس سازمان تنظیم مقررات و ارتباطات رادیویی ادامه داد: ما در این پروژه صرفا با یک پژوهش علمی روبرو نیستیم و در آینده نزدیک کاربردهای آن را لمس خواهیم کرد.

فلاح جوشقانی افزود: تیم توانمندی روی این پروژه در حال فعالیت است و با توانمندی که وجود دارد کار در زمان مناسب به سرانجام خواهد رساند.

پیشنهاد مایکروسافت برای خرید پینترست

شرکت مایکروسافت در ماههای اخیر به پینترست پیشنهاد خرید ۵۱ میلیارد دلاری این شرکت رسانه اجتماعی را مطرح کرده است.

به گزارش ایسنا، روزنامه فایننشیال تایمز به نقل از منابع آگاه نوشت: مذاکرات در این زمینه هنوز فعال نیست.

تغییر گرایش به سوی تعاملات مجازی، باعث افزایش فعالیت در پلتفرمهای شبکه اجتماعی شده و پینترست هم از این رونق بی نصیب نمانده است و شمار کابران فعال ماهانه این پلتفرم در سه ماهه چهارم سال گذشته ۳۷ درصد رشد کرد و به ۴۵۹ میلیون نفر رسید.

این شرکت اعلام کرده که در سال ۲۰۲۰ رکورد ۱۰۰ میلیون نفر به شمار کاربران ماهانه فعال در پینترست اضافه شده است.

ارزش سهام پینترست از رکورد پایینی که در مارس سال گذشته در بحبوحه شیوع ویروس کرونا داشت، بیش از هفت برابر افزایش پیدا کرده است. این شرکت رسانه اجتماعی با قرار دادن تبلیغات در کنار پینها یا پستهایی که توسط کاربران در این سایت بارگزاری می شود، درآمدزایی دارد. درآمد این شرکت در سه ماهه پایانی سال گذشته ۷۶ درصد رشد کرد و به ۷۰۶ میلیون دلار رسید که بسیار بالاتر از پیش بینی درآمد ۵۸ میلیون دلاری از سوی تحلیلگران بود.

بر اساس گزارش رویترز، فایننشیال تایمز نوشت: توافق احتمالی میان دو شرکت، تمایل دولت بایدن برای اجازه دادن به شرکتهای فناوری قدرتمند برای بستن قراردادهای خرید را محک می زند.

ارزش سهام پینترست در زمان گشایش معاملات روز پنج شنبه تحت تاثیر خبر تمایل مایکروسافت برای خرید این شرکت پنج درصد صعود کرد.

به مناسبت دهه فجر:
۱۲ روستا در شهرستان آبدانان از نعمت گاز برخوردار شد

مدیرعامل شرکت گاز استان ایلام در مراسم بهره برداری و افتتاح گازرسانی به ۱۲ روستا در شهرستان آبدانان در نهمین روز از ایام الله دهه فجر با حضور معاون هماهنگی امور عمرانی استانداری، امام جمعه و فرماندار شهرستان خبر داد و گفت: این روستاها شامل انجیره، آبطاف علیا، آبطاف سفلی، لرغه، لرغه سفلی، چشمه شیرین رشنو، چم شالان، گلهی، تپه حمام علیا، تپه حمام وسطی، تپه حمام سفلی و گنداب می باشند .

به گزارش روابط عمومی؛ « عباس شمس اللهی » با بیان اینکه با گازرسانی به این روستاها بیش از ۸۸۲ خانوار از نعمت گاز طبیعی برخوردار می شوند، افزود: چهار روستای ماهوته، مصطفایی، مولاب علیا و مولاب سفلی از توابع شهرستان آبدانان با جمعیت بالغ بر ۱۸۰ خانوار نیز تا پایان سال جاری گازدار خواهند شد. وی با اشاره به اینکه برای اجرای گازرسانی به ۱۲ روستای مذکور مبلغ ۸۶ میلیارد ریال از منابع داخلی شرکت گاز استان هزینه شده است، اظهار داشت: در این مناطق ۷۲ کیلومتر شبکه توزیع پلی اتیلن انجام گردیده است.

اصلاحیه

در آگهی فراخوان مناقصه عمومی یک مرحله ای مورخ ۲۱ بهمن ماه شماره ۶۳۲۹ در روزنامه ابرار اقتصادی نوبت دوم درج نشده بود و همچنین بجای روابط عمومی شرکت آب و فاضلاب استان چهارمحال و بختیاری از روابط عمومی شرکت آب و فاضلاب روستایی استان چهارمحال و بختیاری درج گردیده بود که بدینوسیله اصلاح میگردد .

آرمان ملی
روزنامه صبح ایران
شماره ۱۴۱
سال سوم
دوشنبه
۱۳۹۹•۱۱•۲۰
۲۵ جمادی الثانی ۱۴۴۲/۸ فوریه ۲۰۲۱
اذان ظهر ۱۲:۱۸ ■ اذان مغرب ۱۷:۵۸
اذان صبح (فردا) ۰۵:۳۳ ■ طلوع آفتاب (فردا) ۰۶:۵۸

اعلام شد. براساس این گزارش در سامانه نیما در روز معاملاتی گذشته (شنبه)، هر یورو به قیمت ۲۷ هزار و ۹۷۸ تومان و هر دلار ۲۳ هزار و ۴۴۵ تومان به فروش رفت. همچنین در سامانه سنا روز (شنبه)، حواله یورو به قیمت ۲۷ هزار و ۱۹۲ تومان معامله شد و همچنین حواله دلار به قیمت ۲۳ هزار و ۴۳۱ تومان دادوستد شد.

کسب گواهی‌نامه ۱۷۰۲۵

شرکت آب‌وفاضلاب استان اصفهان موفق به کسب گواهی‌نامه ۱۷۰۲۵ نسخه‌ی ۲۰۱۷، در آزمایشگاه‌های میکروبی سمیرم، تیران وکرون، شهرضا، نجف‌آباد و تصفیه‌خانه آب باباشیخعلی شد. مدیر مرکز پایش و نظارت بر کیفیت آب‌وفاضلاب شرکت آبفا استان اصفهان، گفت: پس از یکپارچه‌سازی شرکت‌های آبفا شهری و روستایی برنامه‌هایی برای مدیریت کیفیت آزمایشگاه‌ها در دستور کار قرار گرفت و پس از ممیزی کارشناسان شرکت مهندسی آبفا کشور از آزمایشگاه‌های میکروبی در استان اصفهان، گواهی‌نامه ۱۷۰۲۵ نسخه ۲۰۱۷ به پنج آزمایشگاه در سطح استان تعلق گرفت. فهمیه امیری در خصوص شاخص‌های لازم برای دریافت این گواهی‌نامه اظهار کرد: شاخص‌هایی مانند روش‌های اجرای آزمون‌ها، نوع مواد اولیه، فضای آزمایشگاه و تخصص کارشناسان مورد ارزیابی قرار گرفت و در نهایت پس از مطابقت با استانداردها، پنج آزمایشگاه میکروبی در سطح استان موفق به دریافت این گواهی‌نامه شدند.

سپرده‌گذاری سودآور در توسعه‌تعاون

بانک توسعه تعاون در راستای ارج نهادن به مشتریان خود و تقویت رابطه ماندگار با آنها، امکان پرداخت تسهیلات ویژه‌ای را در قالب «طرح توسکا» (تسهیلات و سپرده‌های کارگشا) با نرخ‌های دو، چهار و هفت درصد فراهم آورده است. به گزارش روابط عمومی بانک توسعه تعاون، برخی مشتریان منابع مازاد خود را در قالب‌های متوسط یا ارزان قیمت نزد بانک نگهداری می‌کنند اگرچه این مشتریان بر اساس اعتماد به بانک و با اهداف اقتصادی این اقدام را انجام می‌دهند اما بانک توسعه تعاون نیز خود را موظف می‌داند در راستای تکریم این مشتریان و افزایش حس اعتماد

سیمان به بهانه‌های واهی، از مدار تولید خارج شده‌اند و بعضی دیگر از این کارخانجات نیز به صادرات سیمان به کشورهای دیگر پرداخته‌اند که این مساله، باعث افزایش قیمت سیمان در بازار

رئ

۱۲۳۴ کارت باز

رئیس سازمان توسعه تجارت می‌گوید با رفع تعلیق ۱۲۳۴ کارت بازرگانی، صاحبان آنها توانسته‌اند بار دیگر تجارت خود را آغاز کنند. به گزارش ایسنا، در طول سه سال گذشته و تحت تاثیر تحریم‌های آمریکا، دولت ایران تلاش کرده برای تضمین بازگشت ارز حاصل از صادرات غیرنفتی به کشور، تعهداتی را برای صادرکنندگان تعریف کند تا آنها ملزم شوند که بخش مهمی از ارز حاصل از صادرات کالاهای خود را به کشور بازگردانند. در سال ۱۳۹۸، نحوه اجرای این دستورالعمل به محلی برای اختلاف جدی بانک مرکزی و فعالان اقتصادی بدل شد اما در نهایت با تعریف دستورالعملی که بخشی از ارز را به سامانه نیما و بخشی از آن را به واردات در ازای صادرات اختصاص می‌داد، فرآیند بازگشت ارز تسهیل شد. با وجود این گمانه‌زنی‌های مثبت، از ابتدای سال جاری و با همزمان شدن تحریم و کرونا،

۴۰ میلیون دلار کا



معاون فنی گمرک ایران از قرار گرفتن ۴۰ میلیون دلار کالاهای گروه ۲۷ در معرض فساد و یا متروکه شدن خبر داد و ضمن تشریح ابعاد و تبعات دپوی این قبیل کالاها، تاکید کرد که یکسری سیاست‌ها و تصمیمات اخذ شده در مورد ممنوعیت برخی کالاها نه تنها مانع از خروج ارز نشده بلکه با ورود کالا از کانال قاچاق، موجب محرومیت دولت از اخذ حقوق ورودی شده است، از این رو لازم است دستگاه‌های مربوطه با توجه به مجوزهای صادره در اسرع وقت نسبت به تعیین تکلیف آنها اقدام کنند. به گزارش ایسنا، گروه کالایی ۲۷ گروهی با اولویت ارزی غیرفعال است که برخی‌ها از آن، تحت عنوان «کالاهای ممنوعه» یاد می‌کنند. از مدت‌ها قبل بخش قابل توجهی کالا از این گروه در زمان قبل ممنوعیت وارد شده بود ولی امکان ترخیص پیدا نکرد، این در حالی است که در مهرماه امسال طی مذاکرات صورت گرفته بین دستگاه‌های مربوطه شرایطی برای تعیین تکلیف این کالاها مشخص شد ولی ظاهرا ترخیص چندانی صورت نگرفت و حواشی‌ای در مورد ترخیص اقلام این گروه وجود داشت. لوازم

خبر ویژه

چراغهای روشنایی معابر شهرها بصورت یک درمیان روشن می‌شوند



مدیرعامل شرکت توزیع برق در گفت:باتوجه به محدودیت تامین سوخت نیروگاهها در زمستان و کاهش تولید برخی نیروگاههای برق کشور،چراغهای روشنایی معابر شهرهای استان بصورت یک درمیان روشن می شود. هاجر عبدی در جلسه شورای شهر بندرعباس به توسعه روشنایی معابر در شهرک پیامبر اعظم و بافتهای فرسوده اشاره کرد و افزود: سال گذشته بلوار هرمز وادامه بلوار شهیدرجایی که به شهرک پیامبر اعظم ختم می شد،روشن شد. عبدی اظهار داشت: این شرکت برای افزایش قابلیت اطمینان و جلوگیری از سرقت شبکه های برق، پروژه تبدیل سیم به کابل را آغاز کرده است.ضمن اینکه برای پایداری شبکه و زیبا سازی آن شبکه های برق در برخی مناطق بصورت زمینی اجرا می شود.

اخبار

۱۱۷ هزار هکتار کار آبخیزداری در استان ایلام انجام شد

مدیر کل منابع طبیعی استان ایلام گفت: طی سه سال گذشته ۱۱۷ هزار هکتار کار آبخیزداری در استان ایلام انجام شده است.

رضا احمدی اظهار کرد: در حوزه آبخیزداری کارهای بزرگی در استان انجام گرفته است و طی سال ۹۹ بیش از ۴۰ هزار هکتار عملیات آبخیزداری در حال اجرا است و همچنین طی سه سال اخیر بالغ بر ۱۱۷ هزار هکتار کار آبخیزداری در استان انجام شده است.

وی عنوان کرد: ارتقاء حفاظت از جنگل در استان ایلام از حدود ۶۰ درصد به ۱۰۰ درصد در سال ۹۹ رسیده است که نمونه آن کاهش چشمگیر حریق در عرصه های منابع طبیعی، کاهش پرونده های قضایی در محاکم دادگستری استان و بحث همکاری و حضور به موقع مردم در حفاظت از منابع طبیعی است.

احمدی خاطرنشان کرد: خوشبختانه حضور فعال مردم در فعالیت های منابع طبیعی استان در کشور بی نظیر است.

وی گفت: در استان طی سال ۹۹ بیش از ۲۰ هزار هکتار طرح جنگلکاری، بیابانزدایی، زراعت چوب و مرتعداری در دست اقدام است.مدیر کل منابع طبیعی و آبخیزداری ایلام سهم استان را در طرح زراعت چوب ۶هزار هکتار عنوان و خاطرنشان کرد: این رقم ۲۰درصد از کل زراعت چوب کشور است.

کارگاه آموزشی ترویجی کاربرد پهبادها در کشاورزی در شهرستان مهران استان ایلام برگزار شد

به گزارش روابط عمومی سازمان جهاد کشاورزی استان ایلام، حشمت سیاهی مدیر آموزش و ترویج کشاورزی سازمان گفت: یک دوره کارگاه آموزشی ترویجی با موضوع کاربرد پهبادها در کشاورزی در روز دوشنبه مورخ ۲۹ دی ماه سالجاری در مرکز محسن آب شهرستان مهران و با حضور کشاورزان منطقه برگزار گردید.

مهندس سیاهی اضافه کرد: با توجه به اینکه مزارع کلزا در مرحله تشکیل گل و غلاف هستند جهت تسریع و سهولت در امر داشت و کاهش خسارات ناشی از تردد ماشین آلات سنگین این کارگاه آموزشی برگزار گردید .

وی ادامه داد: در این کترگاه آموزشی کشاورزان منطقه به طور عملی با نحوه مبارزه با آفات و محلول پاشی مزارع کلزا با پهبادها آشنا شدند و ۷ هکتار از مزارع کلزا با پهباد محلولپاشی گردید.

مردم در شرایط کرونایی با کنترل تغذیه و ورزش ایمنی بدن خود را تقویت کنند

به گزارش روابط عمومی مدیریت درمان تامین اجتماعی استان گلستان، دکتر منیره صادقی پزشک عمومی شاغل در پلیکلینیک امام خمینی (ره) گرگان در مصاحبه با رادیو گلستان گفت: تقویت سیستم ایمنی بدن بهترین راه پیشگیری و مبارزه فردی با انواع ویروسها است و معمولا آدم های چاق سیستم ایمنی ضعیف تری دارند.با هدف تقویت سیستم ایمنی بدن و پایین آوردن احتمال دچار شدن به ویروسها از جمله ویروس کرونا بهتر است با کنترل تغذیه و انجام حرکات ورزشی در منزل سیستم ایمنی خود را تقویت نماییم.وی افزود: این روزها شاید کودکان علاقمند به انجام بازیهای کامپیوتری و موبایلی باشند که والدین باید با برنامه ریزی زمینه ایجاد تحرک کافی برای آنها را فراهم کنند.

باندسارقان خودرو و موتورسیکلت با ۱۶ فقره سرقت در ایلام متلاشی شد

فرمانده نیروی انتظامی ایلام با اشاره به اجرای طرح ذوالفقار از کشف ۱۶ دستگاه خودرو و موتور سیکلت سرقتی در استان خبر داد و گفت: ۲ باند سرقتی در این راستا متلاشی و هشت سارق حرفه ای نیز در این عملیات دستگیر شدند.

به گزارش از پایگاه اطلاع رسانی پلیس ایلام، سرهنگ دلاور القاصی مهر روز چهارشنبه اظهار داشت: برای تحقق مطالبات مردمی و ارتقا امنیت اجتماعی، طرح عملیاتی ذوالفقار در راستای پاکسازی نقاط آلوده و جرم خیز از حیث وجود اراذل و اوباش، سارقان و سایر مخلان نظم امنیت عمومی در طول یک ماه گذشته توسط پلیس آگاهی استان اجرا شد.

وی افزود: کارآگاهان پلیس آگاهی با بکارگیری تمام توان رزمی، انجام اقدامات فنی و اطلاعاتی و همچنین مشارکت های خوب مردمی و پشتیبانی دستگاه قضایی، ۲ باند سرقت را شناسایی و در این راستا هشت سارق حرفه ای را دستگیر کردند.

مدیر کل بنیاد خراسان رضوی خبر داد

ارائه تسهیلات، ویژه شاغلین ایثارگر بخش خصوصی



مشهد مقدس سمیرا رحمتی-مدیر کل بنیاد خراسان رضوی در جهت رفع مشکلات شاغلین بخش خصوصی گفت: سامانه الکترونیک سایت ایثار تسهیلات ویژه برای شاغلین بخش خصوصی که تمایل به حضور در آزمون استخدامی را دارند فراهم کرده است.

حجت الاسلام حسین معصومی در دیدار با جمعی از خانواده شهدا و ایثارگران ضمن گرامی داشت یاد و خاطره شهدا گفت: هدف از برگزاری این دیدارها، مهیا کردن فرصت برای ایثارگران در جهت باز گو کردن مشکلات به صورت مستقیم و نیز رفع پیگیری آنها است.

وی افزود: کارکنان بنیاد موظف هستند، مشکلات جامعه ایثارگری را در بنیاد و سایر ادارات پیگیری کنند و با توجه به شرایط سخت بیماری کرونا خوشبختانه تا حد امکان این امر به صورت حضوری و تماس با تلفن ملی ۱۶۱۶ صورت پذیرفته است.

مدیر کل بنیاد خراسان رضوی ادامه داد: مهمترین مشکلات مطرح شده از سوی ایثارگران موضوع اشتغال بوده است که از طرفی تعدادی از فرزندان شاهد و ایثارگر شاغل در بخش خصوصی نمی‌توانستند از سهمیه ایثارگری خود در آزمون استخدامی بهره‌مند شوند. حجت الاسلام معصومی گفت: برای هر فرزند شاهد و ایثارگر یک سهمیه در خصوص اشتغال فراهم شده است که در سال های قبل اگر فرد، شاغل در بخش خصوصی بوده و بیمه بر ایش رد می شد، نمی توانست از سهمیه آزمون استخدامی استفاده کند، اما با توجه به پیگیری های بنیاد، این امکان برای شاغلین بخش خصوصی نیز فراهم شده است.

وی در این رابطه گفت: شاغلین بخش خصوص ابتدا باید گواهی مربوط به اشتغال در بخش خصوصی را تهیه و سپس در پنل شخصی سامانه الکترونیکی سایت ایثار اسکن گواهی را بار گزاری و پس از ثبت، به کارشناس اشتغال محل پرونده اطلاع دهد، در نهایت می تواند از سهمیه استخدامی در آزمون های اعلام شده بهره مند شود.

مدیر کل بنیاد خراسان رضوی تاکید کرد: کسانی که بیکاری خود را در سامانه برخط و یا الکترونیکی ایثار ثبت نکرده‌اند سهمیه ایثارگری در آزمون استخدامی برای آنان لحاظ نمی شود، همچنین برای دریافت یوزر و پسورد می توانند به کارشناس ارتباطات و مراجعات بنیاد محل پرونده مراجعه کنند.

وی در پایان تاکید کرد: سئوالات زیادی در این خصوص برای شاغلین بخش خصوصی، دانشجویان و ایثارگران جویای کار وجود دارد، که به زودی در این خصوص توضیحات کامل در کانال ایثار رضوی ارائه می شود.

شرایط واگذاری بیش از ۱۱۰۰ فقره انشعاب فاضلاب در هرند اصفهان مهیا شد

مدیر آبفا منطقه جلگه گفت: با احداث تصفیه خانه فاضلاب ، ایستگاه پمپاژ و اجرای بیش از ۲۴ کیلومتر شبکه فاضلاب در شهر هرند، هم اکنون متقاضیان می توانند با درخواست نصب انشعاب تحت پوشش دفع، انتقال و تصفیه بهداشتی فاضلاب قرار گیرند.

محمدعلی عباسی با بیان اینکه اجرای شبکه فاضلاب از ۱۴ سال پیش در دستور کار قرار گرفت تصریح کرد: در طی دو سال اخیر با اصلاح و بازسازی بیش از ۴۲ نقطه از شبکه فاضلاب در این شهر، بستر بهره مندی مردم از خدمات شبکه فاضلاب فراهم شد.

وی اجرای شبکه فاضلاب را در هرند بسیار ضروری برشمرد و تصریح کرد: به دلیل بافت زمین سطح آبهای زیر زمینی در این شهر بسیار بالاست بطوریکه در شهرک مهدیه، در عمق یک الی دو متری به آب می رسیم.

مدیر آبفا جلگه دفع بهداشتی فاضلاب را یکی از مطالبات مردم دانست و اظهار داشت: برخی از نقاط در شهر هرند به گونه ای است که باید هفته ای یکبار به دلیل جنس خاک چاه فاضلاب را تخلیه کنند، که این امر هزینه قابل توجهی را به ساکنان این مناطق تحمیل می کند.

عباسی به نقل از برخی از شهروندان گفت: در صورتیکه چاه در موعد مقرر تخلیه نشود در کوچه و خیابان سرازیر می شود که نه تنها باعث آسیب رساندن به ساختمانها و منازل مسکونی می شود بلکه آلودگی زیست محیطی ایجاد کرده و بیماریهای بسیاری نیز به دنبال دارد.

وی با اشاره به اجرای ۲۴ کیلومتر شبکه فاضلاب در شهر هرند خاطر نشان ساخت: در حال حاضر ۸۰ درصد شبکه فاضلاب شهر هرند اجرا شده و تنها ۸ کیلومتر دیگر باقی مانده تا اجرای شبکه فاضلاب این شهر تکمیل گردد و طی دو سال اخیر بیش از ۱۲۰ حوضچه فاضلاب در شهر هرند بازسازی، هم سطح و مرئی سازی شده است.

عباسی با اشاره به استقبال مردم شهر هرند از نصب انشعاب فاضلاب تصریح کرد: در حال حاضر امکان فنی واگذاری هزار و ۱۰۰ فقره انشعاب فاضلاب به متقاضیان وجود دارد این در حالیست که زمینه های واگذاری انشعاب فاضلاب به متقاضیان به صورت اقساطی نیز فراهم شده است.



مدیر آبفا جلگه تصریح کرد: فرایند تصفیه در تصفیه خانه فاضلاب هرند به روش لجن فعال که یکی از پیشرفته ترین روشهای تصفیه در دنیا محسوب می شود انجام می گیرد و پساب آن در نهایت در اختیار کشاورزان برای کشت غیر مثمر قرار می گیرد.

انعقاد تفاهم‌نامه همکاری میان شرکت شهرک‌های صنعتی لرستان و سازمان نظام مهندسی



درجلسه‌ای باحضور مدیرعامل شرکت شهرک‌های صنعتی لرستان و رئیس سازمان نظام مهندسی ساختمان استان، تفاهم‌نامه همکاری میان این دو مجموعه منعقد شد.

به گزارش روابط عمومی شرکت شهرکهای صنعتی لرستان، در جلسه‌ای با حضور بختیار رازانی مدیرعامل این شرکت و منوچهر ماهرو بختیاری رئیس سازمان نظام مهندسی ساختمان لرستان، تفاهم‌نامه همکاری دوجانبه میان این دو مجموعه منعقد شد.

در حاشیه این مراسم که اعضای هیات مدیره سازمان نظام مهندسی ساختمان لرستان نیز حضور داشتند، مدیرعامل شرکت شهرکهای صنعتی لرستان، گفت: این تفاهم نامه در راستای همکاری موثر از حیث اجرای ماده ۴ قانون نظام مهندسی و کنترل ساختمان به امضا رسید.

رازانی، تصریح کرد: با امضای این تفاهم‌نامه، هرگونه ساخت و ساز در اراضی شرکت شهرک‌های صنعتی استان طبق قوانین جاریه و با نظر سازمان نظام مهندسی ساختمان صورت خواهد گرفت.

وی، افزود: وظیفه کنترل و نظارت بر احداث واحدهای تولیدی نیز بر مهندس یا مهندسین ناظری است که مسوولیت هر پروژه را بر عهده گرفته و عواقب بعدی بر عهده احدی از مهندسین این مجموعه است که وظیفه کنترل و نظارت را بر عهده داشته است.

مدیرعامل شرکت شهرکهای صنعتی لرستان، ادامه داد: کنترل طرح های ساختمانی مربوط به ساخت و سازهای واحدهای صنعتی طبق معیارهای فنی و رعایت ضوابط ساخت و ساز در شهرکها و نواحی صنعتی نیز از جمله مفاد این تفاهم نامه است.

بختیار رازانی، گفت: بر اساس این تفاهم نامه، سازمان نظام مهندسی ظرف مدت ۱۰ روز پس از معرفی واحد صنعتی جهت اخذ تاییدیه نقشه ها، لازم است تا پاسخ رسمی خود را کتباً به شرکت شهرکهای صنعتی لرستان اعلام کند که این اقدام در جهت تسریع در روند احداث واحدهای تولیدی و صنعتی لحاظ شده است.

دستیابی به صنعت سبز از اهداف اصلی پالایشگاه گاز ایلام است

مدیرعامل شرکت پالایش گاز ایلام با اشاره به تلاش ها انجام شده در این واحد صنعتی، گفت: هدف اصلی سال آینده پالایشگاه گاز ایلام دستیابی به صنعت سبز است.

به گزارش روابط عمومی شرکت پالایش گاز ایلام، روح الله نوریان به مناسبت هفته هوای پاک به بخشی از فعالیت های انجام شده برای کاهش انتشار آلاینده ها اشاره کرد و افزود: اصلاح مولکولار سیو بسترهای نم زدایی و ساخت این ماده شیمیایی در داخل کشور، تغییر چیدمان عملیاتی بویلرها برای کاهش مصرف سوخت در فصول مختلف، نصب و راه اندازی تجهیز کولد باکس برای استاندارد شدن شاخص مرکاپتان گاز شهری، راه اندازی پکیج تبرید پروپان برای استاندارد شدن اتان تولیدی بعنوان خوراک پتروشیمی، پیگیری ها و اقدامات انجام شده برای فروش گاز خام مایع در سال های اخیر و قبل از راه اندازی واحد الفین پتروشیمی، تاثیرات قابل توجهی در کاهش انتشار آلاینده های هوا داشته است.

وی به دیگر اقدامات موثر این شرکت برای کاهش آلودگی زیست محیطی اشاره کرد و یادآور شد: استفاده از پوشش های هگزاگونال بر روی سطح حوضچه ورودی تصفیه خانه پساب صنعتی به منظور کاهش تبخیر از سطح و جلوگیری از انتشار آلاینده های محیطی، نصب دستگاه زباله سوز صنعتی با کوره دوار برای حذف لجن های روغنی، بروز رسانی و نگهداری ایستگاه های پایش برخط پساب خروجی و آلاینده هوای محیطی، بخشی دیگر از اقدامات انجام شده برای کاهش آلودگی های هوا بوده است.

مدیرعامل شرکت پالایش گاز ایلام با بیان اینکه این پالایشگاه در راستای اهداف زیست محیطی چندین پروژه پژوهشی با کمک دانشگاه ها و شرکت های متخصص و دانش بنیان در این زمینه انجام داده است، گفت: انجام مطالعات مدیریت و تفکیک پسماندهای شرکت، شناسایی پتانسیل های پروژه مکانیسم توسعه پاک (CDM، مدل سازی توزیع آلاینده های گازی هوا در محدوده پالایشگاه ، شناسایی و ارزیابی اثرات زیست محیطی با روش LCA، مطالعات غنی سازی پوشش جنگلی محوطه های پیرامونی پالایشگاه، ممیزی مصرف آب با هدف مدیریت آب مصرفی و کاهش میزان پساب بوده است.

نوریان تاکید کرد: برگزاری دوره های آموزشی مرتبط با محیط زیست برای کارکنان، اخذ گواهینامه ایزو ۱۴۰۰۱ مدیریت محیط زیست و ایزو ۵۰۰۰۱ مدیریت انرژی و پایش های منظم فصلی هوای محیطی و گازهای خروجی در دودکش ها از طریق آزمایشگاه معتمد سازمان حفاظت محیط زیست از دیگر اقداماتی بوده که در راستای کاهش آلایندگی هوا و حفاظت از محیط زیست انجام شده است.

برگزاری آئین تجلیل و معارفه در شرکت توزیع نیروی برق گلستان برگزار شد

مراسم تکریم، تجلیل و معارفه معاونین مهندسی و نظارت و خدمات مشترکین و مدیر دفتر هیئت مدیره شرکت توزیع نیروی برق گلستان برگزار شد.به گزارش روابط عمومی؛مهندس علی اکبر نصیری مدیرعامل شرکت توزیع نیروی برق استان گلستان در سخنانی با بیان اینکه با تغییرات است که تحول ایجاد می شود به بیان انتظارات خود از مدیران جدید شرکت پرداخت. وی با اشاره به اینکه در ممیزی ها و ارزیابی ها بحث رقابت بین شرکت ها وجود دارد افزود: ارتقاء و پوشش ضعف ها، رفع نقاط قابل بهبود و استفاده از تجربیات ممیزان و ارزیابان از دیگر جنبه های ممیزی است. وی در ادامه، تسریع در عملیاتی شدن برنامه استراتژیک شرکت و تدوین نرم افزار برای خروج کار از حالت سنتی و سیستمی شدن کارها در امور کارکنان و رفاه را از خواسته های دیگر خود در این حوزه برشمرد. وی با بیان اینکه کسب مقام سوم کشوری در کاهش پیک در سنوات قبل نتیجه همین دست برنامه ریزی ها و هماهنگی های بین واحدی است افزود: زمانی که طرح ها توجیه فنی و اقتصادی داشته باشد می توان به حرکت رو به جلو و بالندگی شرکت امیدوار بود. مدیرعامل شرکت تفکر مهندسی در طراحی شبکه را از انتظارات خود از معاون جدید مهندسی و نظارت برشمرد و آرایش بهتر شبکه و استفاده از تجهیزات استاندارد را متضمن وقوع حوادث کمتر در شبکه های توزیع برق استان دانست. وی با اشاره به اینکه وقوع برخی حوادث ساختاری، ریشه در نوع طراحی شبکه دارد گفت: در طراحی شبکه هر چه مهندسی تر بیاندیشیم با مشکلات و معضلات کمتری در بهره برداری مواجه خواهیم بود. مهندس نصیری در بخش پایانی سخنان خود به موضوع ساختمان شرکت پرداخت، وی در این باره گفت: بحث ساختمان ستاد شرکت معضل اساسی ای است که سال ها موجب رنج پرسنل شده است. وی از معاون مهندسی و نظارت جدید خود خواست که با مدیریت، راهبری و برنامه ریزی صحیح موضوع خرید و تجهیز ساختمان در سایت اداری را پیگیری کند تا کلیه پرسنل در سریعترین زمان ممکن به آنجا نقل مکان نمایند.

اخبار

بازدید نماینده مردم شهرستان خمین در مجلس شورای اسلامی از تصفیه خانه فاضلاب این شهر

مدیر عامل شرکت آب و فاضلاب استان مرکزی با حضور در شهرستان خمین ، ضمن دیدار با نماینده مردم این شهرستان در مجلس شورای اسلامی، به همراه وی از پروژه احداث فاز دوم تصفیه خانه فاضلاب خمین بازدید نمود.

به گزارش روابط عمومی شرکت آب و فاضلاب استان مرکزی طی این بازدید، مهندس یوسف عرفانی نسب مدیر عامل شرکت آب و فاضلاب استان مرکزی توضیحاتی در خصوص روند احداث تصفیه خانه فاضلاب شهر خمین به علیرضا نظری نماینده مردم این شهرستان درمجلس شورای اسلامی ارائه نمود.

همچنین در حاشیه این بازدید در خصوص موضوعات مختلف از جمله تخصیص اعتبارات حوزه های آب و فاضلاب و تکمیل فاز دوم تصفیه خانه فاضلاب شهرخمین در نیمه اول سال ۱۴۰۰ بحث و تبادل نظر صورت گرفت

سند افتخار مردم مشهد الرضا / هشت هزار و ۶۷۳ شهید

مشهد مقدس سمیرا رحمتی-مدیر کل بنیاد شهید و امور ایثارگران خراسان رضوی با حضور در منزل مادران دو شهیدی در مشهد مقدس به صورت جداگانه دیدار و از شکیبایی و فداکاری این عزیزان تجلیل کرد.

حجت الاسلام حسین معصومی ضمن گرامی داشت یاد و خاطره شهدا و تکریم اسوه‌های صبر و مقاومت، مادران دو شهیدی شادکام تربتی، مسعودی پارسا و رحمت جو را مورد تفقد قرار داد و جایگاه آنان در دنیا و آخرت و در نزد خداوند متعال را ویژه و ارزشمند خواند.

مدیر کل بنیاد شهید و امور ایثارگران خراسان رضوی گفت: مادران شهید اسوه صبر و مقاومت هستند و استجابت دعای آنان به گفته ی سردار دل ها شهید حاج قاسم سلیمانی «پشتوانه ی تمام تلاش های من دعاهای مادران شهید است، که مرا در نمازهای‌شان دعا می کنند».

وی افزود: با نابودی هر چه سریعتر بیماری منحوس کرونا انشاالله این دیدارها به صورت مداوم در راستای تجلیل و خدمت به والدین شهید بویژه عزیزان وابسته به تخت انجام شود.

در این دیدارها که با حضور صدیقه خدیوی معاون تعاون و مهدی طوریان رئیس دفتر مدیر کل و روابط عمومی بنیاد خراسان رضوی و محمد حسن صمدی رئیس بنیاد شهید و امور ایثارگران منطقه یک انجام شد، با اهدای لوح از مادران شهیدان تجلیل و تکریم به عمل آمد.

گفتنی است؛ سند افتخار مردم مشهد الرضا پرونده هشت هزار و ۶۷۳ شهید، ۳۷ هزار و ۲۶۸ جانباز و یک هزار و ۹۳۷ آزاده است که در پاسداشت آرمان های انقلاب ایثار و فداکاری کردند.

نخستین جشنواره رسانه و مدیریت شهری گرگان برگزار می شود

به گزارش مرکز اطلاع رسانی روابط عمومی شهرداری گرگان، عبدالرضا دادبود در جمع خبرنگاران اظهار داشت: باتوجه به نقش مهمی که رسانه ها در موضوعات مدیریت شهری، افزایش مشارکت های مردمی و شفاف سازی فعالیت های شهری دارند، شهرداری گرگان در نظر دارد جشنواره رسانه و مدیریت شهری را با همکاری «خانه فرهنگ رسانه» برگزار کند. دادبود با اشاره به محورهای جشنواره بیان کرد: این جشنواره در بخش های مختلف و با محوریت موضوعات مربوط به شهر گرگان مانند «گرگان شهر مشارکت پذیر»، «گرگان و بافت تاریخی اش»، «گرگان و توسعه»، «گرگان ایده آل من» و «بسکتبال و نقش آن در نشاط اجتماعی» برگزار خواهد شد.

وی افزود: همچنین «نقش رسانه در توسعه شهری گرگان»، «محله محوری زیربنای توسعه شهری در گرگان»، «گرگان و ظرفیت های گردشگری»، «کرونا و مدیریت شهری در گرگان»، «شهر من، شهر انتظار»، «توجه به پنج آذر به عنوان روز ملی گرگان»، «نقش بانوان در توسعه شهری گرگان» و موضوعات مربوط به حوزه خانواده و کودکان از دیگر محورهای این جشنواره هستند. شهردار گرگان تصریح کرد: آثار در قالب های عکس، خبر، گزارش، یادداشت، انیمیشن، موشن گرافی و فیلم کوتاه که در رسانه ها منتشر شده باشد قابلیت شرکت در جشنواره را خواهند داشت. بخش ویژه مسابقه در قالب چندرسانه ای با موضوع «حاج قاسم سلیمانی و محور مقاومت» تعیین شده و مورد ارزیابی قرار خواهد گرفت. دادبود درباره مهلت شرکت در جشنواره بیان کرد: علاقمندان می توانند آثار خود را به صورت حضوری و در قالب لوح فشرده یا فلش تا تاریخ ۱۵ اسفندماه به دبیرخانه جشنواره به نشانی گرگان، میدان شهرداری، ساختمان شهرداری، اداره روابط عمومی تحویل دهند. به گفته دادبود، هر فرد می تواند در سه محور و در هر محور در یک قالب شرکت کند، شهرداری گرگان به آثار برگزیده جوایز نفیسی اهدا خواهد کرد.

به گزارش روابط عمومی بنیاد مسکن انقلاب اسلامی استان، در آئینی با حضور مهندس عباسی استاندار محترم چهارمحال و بختیاری، معاون محترم هماهنگی امور عمرانی استاندار، نماینده محترم مردم شریف شهرستان بروجن در مجلس شورای اسلامی، فرماندار محترم شهرستان بروجن، مدیرکل محترم بنیاد مسکن انقلاب اسلامی استان و جمعی از مسئولین استانی و شهرستانی ، کلنگ مجتمع مسکونی ۱۱۰ واحدی انجمن خیرین مسکن ساز شهرستان بروجن به زمین زده شد. این پروژه به همت خیر نیک اندیش جناب آقای حاج علی محمد رجالی و باهدف خانه‌دار کردن کارگران مستضعف و بدون مسکن در زمینی به مساحت ۹۶۰۰ متر مربع و به زیربنای ۱۵۰۰۰مترمربع در محل الهیه بروجن احداث خواهد شد.

خبر ویژه



کلنگ‌زنی پروژه ۱۱۰ واحدی انجمن خیرین مسکن‌ساز بروجن

اخبار

محدودیتی برای فعالیت‌های گردشگری در خراسان رضوی وجود ندارد

مشهد مقدس سمیرا رحمتی-معاون هماهنگی و مدیریت امور زائران استانداری خراسان رضوی از فعالیت همه مشاغل و کسب و کارهای گردشگری و برگزاری تورها با رعایت پروتکل‌های بهداشتی بدون محدودیت در خراسان رضوی خبر داد.

محمدصادق براتی در بازدید از انجمن صنفی دفاتر خدمات مسافرتی و گردشگری استان خراسان رضوی گفت: به واسطه وجود بارگاه ملکوتی حضرت امام‌رضا(ع) وسفر میلیون‌ها زائر و گردشگر، محدودیت‌های سختگیرانه‌تری در ایام کرونایی در مشهد اجرا شد. معاون هماهنگی و مدیریت امور زائران استانداری خراسان رضوی با اشاره به تشکیل گروه کاری گردشگری ویژه ایام کرونایی در استانداری، ادامه داد: بسیاری از مشکلات حوزه گردشگری از طریق این کارگروه و در ستاد ملی کرونا مرتفع شد. او عنوان کرد: با توجه به نامشخص بودن زمان پایان کرونا، سررسید بازپرداخت کلیه هزینه‌های گردشگری باید به حداقل ۳ ماه پس از پایان کرونا موکول شود.

براتی افزود: در تلاش خواهیم بود مسائل پیش آمده در مورد گردشگری سلامت، اخذ هزینه تجاری موقت برای شرکت‌ها و دفاتر خدمات مسافرتی و گردشگری با تعامل و ارتباط با وزارت میراث‌فرهنگی، گردشگری و صنایع‌دستی، وزارت بهداشت، درمان و آموزش پزشکی، شورای اسلامی شهر، شهرداری مشهد و نمایندگان مجلس شورای اسلامی حل و فصل شود.

باوقوع زلزله ۴ ریشتری در محدوده مشهد؛ انتقال گاز، ایمن، پاک و پایدار است

مشهد مقدس سمیرا رحمتی-دیر منطقه چهار عملیات انتقال گاز ایران گفت: با توجه به ثبت زلزله ۴ ریشتری در محدوده شهر مشهد، تمام خطوط لوله انتقال گاز مناطق زلزله زده مورد بررسی قرار گرفت و تاکنون هیچ آسیبی ندیده است. محمد کامل در گفت و گو با اصحاب رسانه افزود: به رغم شدت بالای موج زمین لرزه در محدوده شهر سفید سنگ در خراسان رضوی، خوشبختانه خطوط فشارقوی انتقال گاز این منطقه سالم و کماکان انتقال گاز در این خطوط تداوم دارد. وی ادامه داد: کارکنان تلاشگر منطقه که به صورت شبانه‌روز در آماده باش کامل هستند از نخستین دقایق حادثه زلزله برای انجام بازدیدهای میدانی و فیزیکی با اعزام چند اکیپ بازبینی از خطوط انتقال گاز در محدوده شهرهای حادثه دیده، اقدام نمودند. مدیر منطقه چهار تصریح کرد: گرچه شریان‌های حیاتی و تأسیسات مکانیکی انتقال گاز استان براساس استانداردهای بین‌المللی طراحی و اجرا شده و از تحمل بالایی در برابر زلزله‌های شدید، برخوردار است، لیکن گروه‌های نشت‌یاب منطقه، خطوط لوله‌ای را که در محدوده جغرافیایی زلزله بوده‌اند نشت‌یابی ویژه می‌نمایند. رییس کمیته بحران منطقه ۴ با اشاره به اینکه طبق آمار سازمان زمین‌شناسی، ۶۵ درصد از استان خراسان رضوی در معرض خطر زلزله‌خیزی نسبی و ۳۵ درصد آن در معرض خطر زلزله‌خیزی متوسط هستند، تصریح کرد: اجرای پروژه‌های ایمن‌سازی خطوط لوله در سرلوحه کارهای منطقه چهار عملیات انتقال گاز قرار دارد.

فرزندان زندانیان ایلام حمایت می‌شوند

مدیرکل بهزیستی استان ایلام گفت: تفاهم نامه همکاری بین ادارات کل بهزیستی و سازمان زندان های ایلام منعقد و امضا شده که بر اساس آن فرزندان زندانیان حمایت می‌شوند. زهرا همتی در آیین تفاهم نامه همکاری بین ادارات کل بهزیستی و زندانهای ایلام، ضمن اعلام آمادگی برای همکاری مضاعف و حمایت از خانواده‌های زندانیان و فرزندان بی سرپرست آنان، اظهار کرد: ماهیت خدمتی اداره کل زندان های استان و مجموعه بهزیستی در بسیاری از موارد مشابه بوده و ارائه خدمات حمایتی با هدف پیشگیری از بروز آسیب های اجتماعی همواره در دستور کار قرار دارد. وی ابراز کرد: امید است با انعقاد این تفاهم نامه خدمات آموزشی و حمایتی به فرزندان زندانیان توسط بهزیستی ارائه شود. مدیر کل زندان های استان ایلام نیز ضمن تقدیر از همکاری بهزیستی و ارج نهادن به خدمات ارزشمندی که در اداره کل بهزیستی به جامعه هدف ارائه می شود، گفت: ساماندهی نظام حمایتی و اجتماعی و همچنین انسجام بیشتر فعالیت های کنترل و پیشگیری از آسیب های اجتماعی ضمن تقویت اقدامات حمایتی و تقویت بنیان خانواده‌های زندانیان از اهداف مهم انعقاد اتفاهم نامه همکاری است.

تقدیر از مدیرعامل شرکت آبفا استان اصفهان در حوزه فرهنگ ایثار، جهاد و شهادت



از سوی امور ایثارگران استانداری، بنیادشهید و امور ایثارگران استان از هاشم امینی، مدیرعامل شرکت آب و فاضلاب استان اصفهان به دلیل ترویج فرهنگ ایثار و شهادت و اقدامات جهادگونه در راستای خدمات رسانی به مردم تقدیر به عمل آمد.

دکتر یزدی مشاور امور ایثارگران استانداری در این مراسم با اشاره به ضرورت خدمات رسانی بی وقفه به مردم گفت: خدمت رسانی به مردم یکی از توفیقاتی است که خداوند نصیب انسانهای خالص و متعهد می نماید که در این خصوص در دین اسلام احادیث و روایات زیادی نقل شده است.

ویحل مشکلات مردم را مصداق بارز لطف خداوند بر شمرد و تصریح کرد: لطف و رحمت خداوند شامل افرادی شده که توفیق حل مشکلات مردم را دارند بنابراین مسولان باید قدر فرصت خدمت به مردم را غنیمت شمارند و بی وقفه در راستای حل مشکلات مردم گام بردارند.

مشاور امور ایثارگران استانداری، سقایی را یکی از توفیقات فعالان در صنعت آبفا دانست و اظهار داشت: فعالان صنعت آبفا که فرصت سقایی برای آنها مهیا شده باید بی وقفه در زمینه خدمت رسانی به مردم تلاش کنند والبته مهندس هاشم امینی، مدیرعامل شرکت آبفا استان اصفهان بعنوان یکی از مدیران متعهد و مسولیت پذیر توانسته به خوبی خدمات پایدار به مردم در سطح استان ارائه دهد.

در ادامه مدیرعامل شرکت آب و فاضلاب استان اصفهان با بیان اینکه ۱۲ درصد شاغلان شرکت ایثارگر هستند اظهار داشت: فعالان صنعت آبفا شبانه روزی و بی وقفه در راستای خدمت رسانی پایدار به مردم فعالیت می کنند که این مهم نشانگر ایثار و تعهد فعالان در این صنعت می باشد. وی افزود: با توجه به اقدامات جهادگونه کارکنان آبفا در زمینه ارائه خدمات شبانه روزی به بیش از ۵ میلیون نفر در استان، به نوعی می توان گفت همه کارکنان آبفا ایثارگر به شمار می آیند.

هاشم امینی با اشاره به تامین آب شرب مردم در سطح استان خاطرنشان ساخت: هم اکنون آب شرب بیش از ۵ میلیون نفر در بیش از ۱۰۰ شهر و بیش از هزار روستا در سطح استان بی وقفه تامین می شود. همچنین فاضلاب بیش از ۲ میلیون نفر در سطح استان به صورت بهداشتی جمع آوری و تصفیه می شود که این همه در راستای ارائه خدمات پایدار در دستور کار قرار دارد.

وی با بیان اینکه شرکت آبفا استان اصفهان روز تولد آقا ابوالفضل العباس (ع) را به عنوان روز سقا نامگذاری نموده است اعلام کرد: شرکت آبفا در راستای قدردانی از تلاشهای ایثارگران حدود ۱۴۰ واحد مسکونی در شهرک شهید کشوری را به منظور تامین مسکن ایثارگران شرکت، در دستور کار قرار داده است. همچنین اقداماتی در زمینه رفع مشکلات اشتغال، معیشت و سلامت ایثارگران مدنظر قرار گرفته است.

مدیرعامل شرکت آبفا استان اصفهان ترویج فرهنگ شهادت و ایثار را در جامعه بسیار مهم دانست و عنوان کرد: شرکت آبفا به منظور گرامیداشت یاد و خاطره ۱۳۰ خانواده شهید شرکت آبفا استان اصفهان تا کنون ۲ یادواره برگزار نموده و مقرر گردیده است که سومین یادواره شهدا در سال آینده برگزار شود.

در محدوده عملیاتی منطقه ۴ انتقال گاز ایران:

۵ هزار و پانصد کیلومتر خط لوله گاز در ۴ استان کشور نشت یابی شد

مشهد مقدس سمیرا رحمتی-مدیر منطقه چهار شرکت انتقال گاز ایران از نشت یابی بیش از ۵ هزار و پانصد کیلومتر خط لوله فشار قوی گاز با هدف ایمن سازی، خبر داد.

محمد کامل با بیان این که شناسایی، کنترل و رفع نشتی گاز از خطوط لوله و تاسیسات و تجهیزات انتقال گاز عاملی موثر در جلوگیری از خطر آفرینی برای انسان و محیط زیست به شمار می رود، افزود: مطابق با برنامه ای ابلاغی تاکنون ۵ هزار و پانصد کیلومتر نشت یابی در مسیر خطوط لوله سراسری گاز انجام شده است که در این میان ۱۳ مورد نشت زیرزمینی خطوط لوله مشاهده و برای رفع آن اقدامات لازم صورت گرفته است. وی با بیان جا به جایی گاز در گستره تقریبی ۳۸ هزار کیلومتر خط لوله انتقال گاز در سطح کشور، سهم منطقه چهار شرکت انتقال گاز را ۱۵ درصد اعلام کرد و افزود: این منطقه عملیاتی با بهره گیری از بیش از ۵ هزار و ۶۰۰ کیلومتر خط لوله تا حداکثر قطر ۴۸ اینچ، سهم قابل توجهی در شبکه انتقال گاز کشور به عهده دارد.

مدیر منطقه ۴ با بیان اینکه انفجار، آتش سوزی، تلفات و آسیب دیدگی جانی، تخریب تاسیسات و ساختمان های اطراف حریم و از بین رفتن دام و محصول کشاورزی، از عمده پیامدهای مهم نشت گاز در خطوط لوله هستند، تصریح کرد: این مهم موجب شده است در صنعت انتقال گاز نگاه جدی تری به مساله حفاظت از حریم خطوط لوله، همچنین حفاظت و نگهداشت استاندارد خطوط لوله شکل گیرد.

وی ادامه داد: علاوه بر انجام عملیات نشت یابی، کلیه تجاوزات به حریم، آب بردگی ها و نمایان بودن لوله های گاز و سایر اشکالات موجود در مسیر خطوط لوله نیز توسط پرسنل نشت یاب گزارش و در اسرع وقت به واحدهای ذیربط گزارش و اقدامات لازم تا رفع کامل آن، انجام می شود.

مدیر منطقه ۴ عملیات انتقال گاز با تاکید بر ضرورت دقت و حساسیت این مجموعه در زمینه تداوم انتقال گاز به صورت ایمن و بهره ور در این حوزه عملیاتی گفت: با تلاش و نظارت بی وقفه کارکنان خدوم و ساعی منطقه چهار عملیات انتقال گاز، هم اکنون در حوزه انتقال پایدار گاز در سطح ۴ استان خراسان رضوی، خراسان شمالی، خراسان جنوبی و بخشهای تحت پوشش این منطقه از استان سمنان، مشکل خاصی وجود ندارد.



بیش از ۱۸۸ هزار مشترک از نعمت گاز طبیعی در ایلام بهره مند شدند



مدیرعامل شرکت گاز استان ایلام از برخورداری بیش از ۱۸۸ هزار مشترک از نعمت گاز طبیعی در ایلام خبر داد. عباس شمس اللهیدر دیدار با مدیر کل صدا و سیمای ایلام با اشاره به اینکه از ابتدای راه اندازی این شرکت تاکنون بیش از ۱۸۸ هزار مشترک از نعمت گاز طبیعی برخوردار شده‌اند، اظهار کرد: از زمان شیوع کرونا، این شرکت طبق روال گذشته به انجام امورات و خدمات رسانی به مشترکین از طریق میز خدمت الترونیکی و غیر حضوری توجه ویژه داشته است و خدمات خود به مشتریان را در کمترین زمان ممکن انجام داده است. وی گفت: هم اکنون ۹۹ درصد جمعیت خانوار شهری و ۹۴ درصد جمعیت خانوار روستایی استان از نعمت گاز شهری برخوردارند و تعداد ۸۷۰ واحد صنعتی استان، تمامی شهرک‌های صنعتی و منطقه ویژه اقتصادی مهران نیز از نعمت گاز بهره‌مند شده اند.

شمس اللهی خاطرنشان کرد: با گاز رسانی به مناطق باقیمانده شهری و روستایی استان و استفاده مردم از انرژی پاک گاز، علاوه بر حفظ منابع طبیعی و محیط زیست، صرفه جویی و درآمد اقتصادی ناشی از جایگزینی مصرف سوخت‌های مایع را برای کشور به ارمغان می آورد لذا ضرورت رعایت حداکثر دقت در مصرف و صرفه جویی گاز را برای همه ما دو چندان می سازد.

وی گفت: اصحاب رسانه استان از جمله خبرگزاری ها، پایگاه‌های خبری، روزنامه‌ها و نشریات محلی و بخصوص صدا و سیمای ایلام می توانند با فرهنگ سازی در کاهش و صرفه جویی در مصرف گاز توسط آحاد مختلف مردم به مجموعه شرکت گاز استان کمک کنند.

محمد بازوند، مدیر کل صدا و سیمای استان نیز ضمن تشکر و قدردانی از زحمات مجموعه شرکت گاز استان ایلام در خدمات رسانی مستمر و شبانه روزی به همشهریان و نیز ابراز خرسندی از اعلام رضایت حداکثری شهروندان از عملکرد و خدمات ارائه شده توسط این شرکت، این تلاش و خدمت را نمونه بارز تلاش جهادی و خدمت به مردم دانست که دارای ارج و قرب معنوی است.

اجرای «کاداستر» گامی برای کاهش اختلافات ملکی کشاورزان

رئیس سازمان جهاد کشاورزی لرستان گفت: اجرای طرح کاداستر و سنددار کردن اراضی کشاورزی می‌تواند اقدام موثری در کاهش رفع اختلاف ملکی فی مابین کشاورزان باشد.

به گزارش مرکز اطلاع رسانی و روابط عمومی جهاد کشاورزی لرستان، اسفندیار حسنی مقدم در نشست مجازی با اصحاب رسانه در پاسخ به سوال خبرنگار فارس در خصوص اجرای طرح حدنگار یا کاداستر با اشاره به اینکه این طرح می‌تواند یکی از مهمترین برنامه‌های سازمان جهاد کشاورزی باشد، اظهار کرد: سازمان جهاد کشاورزی و امور اراضی استان طی سال‌های گذشته حدود ۴۰ هزار هکتار قرارداد بسته شده که ۳۶ هزار تهیه نقشه و ۲۸ هزار هکتار نیز جانمایی شده است که به تدریج با مشارکت اداره کل ثبت اسناد و املاک در شرف انجام است.

وی افزود: برای این میزان دو میلیارد تومان اعتبار هزینه شده است.

رییس سازمان جهاد کشاورزی لرستان به علل کندی در اجرای طرح حدنگار اشاره کرد و گفت: یکی از مشکلات اجرای طرح این است که هنوز پروسه رفع تداخلات انجام نشده و نقشه‌های مورد نظر توسط امور اراضی تهیه نشده است، از طرفی نقشه طرح به دلیل مشکلات اعتباری توسط منابع طبیعی انجام نشده است.

حسنی مقدم بیان کرد: البته طی چند روز اخیر بخشی از مشکل اعتباری حل شده و امیدواریم سرعت بیشتری داشته باشد.

وی افزود: یکی دیگر از مشکلات طرح این است که بیشتر صاحب‌های نسق‌های زراعی که در سال ۱۳۴۲ در اصلاحات اراضی صادر شده یا فوت کرده یا اختلاف فی مابین وراث وجود دارد.

رییس سازمان جهاد کشاورزی لرستان تأکید کرد: امیدواریم با رویکرد جدید طی چند ماه پایانی سال جاری و سال آینده عملکرد مثبتی داشته باشیم. حسنی مقدم خاطرنشان کرد: اجرای این طرح و سنددار کردن اراضی کشاورزی می‌تواند اقدام موثری در کاهش رفع اختلاف ملکی فی مابین کشاورزان باشد.



معاون هماهنگی و مدیریت امور زائران استانداری خبرداد

محدودیتی برای فعالیت‌های گردشگری در خراسان رضوی وجود ندارد

مشهد مقدس سمیرا رحمتی-معاون هماهنگی و مدیریت امور زائران استانداری خراسان رضوی از فعالیت همه مشاغل و کسب و کارهای گردشگری و برگزاری تورها با رعایت پروتکل‌های بهداشتی بدون محدودیت در خراسان رضوی خبر داد.

محمدصادق براتی در بازدید از انجمن صنفی دفاتر خدمات مسافرتی و گردشگری استان خراسان رضوی گفت: به واسطه وجود بارگاه ملکوتی حضرت امام‌رضا(ع) وسفر میلیون‌ها زائر و گردشگر، محدودیت‌های سختگیرانه‌تری در ایام کرونایی در مشهد اجرا شد.

معاون هماهنگی و مدیریت امور زائران استانداری خراسان رضوی با اشاره به تشکیل گروه کاری گردشگری ویژه ایام کرونایی در استانداری، ادامه داد: بسیاری از مشکلات حوزه گردشگری از طریق این کارگروه و در ستاد ملی کرونا مرتفع شد. او عنوان کرد: با توجه به نامشخص بودن زمان پایان کرونا، سررسید بازپرداخت کلیه هزینه‌های گردشگری باید به حداقل ۳ ماه پس از پایان کرونا موکول شود. براتی افزود: در تلاش خواهیم بود مسائل پیش آمده در مورد گردشگری سلامت، اخذ هزینه تجاری موقت برای شرکت‌ها و دفاتر خدمات مسافرتی و گردشگری با تعامل و ارتباط با وزارت میراث‌فرهنگی، گردشگری و صنایع‌دستی، وزارت بهداشت، درمان و آموزش پزشکی، شورای اسلامی شهر، شهرداری مشهد و نمایندگان مجلس شورای اسلامی حل و فصل شود.

اخبار

کسب رتبه سوم کشوری توسط امور اداری بنیاد مسکن انقلاب اسلامی استان

به گزارش روابط عمومی بنیاد مسکن انقلاب اسلامی استان، بر اساس ارزیابی های صورت گرفته در خصوص عملکرد امور اداری و ساماندهی منابع انسانی، امور اداری بنیاد مسکن انقلاب اسلامی استان چهارمحال و بختیاری در بین استان های سطح سه حائز رتبه سوم گردید.

این ارزیابی به تفکیک امتیازات اداره انتصابات و تشکیلات، اموراداری، اداره رفاه و ورزش، دفتر امور هماهنگی استان ها، مربوط به سال ۱۳۹۷ و ۱۳۹۸ انجام شده است.

لازم به ذکر است بنیاد مسکن انقلاب اسلامی استان در سنوات اخیر در زمینه های دیگری از جمله کسب رتبه برتر در ارزیابی انجام شده توسط شورای فنی استان در مباحث مربوط به کیفیت و نحوه اجرای طرح های عمرانی سطح استان، کسب مقام های دوم و سوم مبحث تدوین صورتهای مالی و حوزه پشتیبانی در سطح کشور، کسب رتبه های اول و دوم و سوم کشوری توسط ذیحسابی در خصوص عملکرد اعتبارات دولتی، کسب رتبه برتر کشوری توسط واحد امور اجرایی و ماشین آلات عمرانی در شاخص نگهداری و تعمیرات، کسب رتبه برتر کشوری توسط واحد فناوری و اطلاعات، کسب رتبه اول کشوری در حوزه طراحی های مسکن شهری، کسب رتبه های اول و دوم کشوری در حوزه انعقاد و جذب تسهیلات و اعتبارات بهسازی و بازسازی مسکن روستایی، کسب رتبه برتر در حوزه روابط عمومی، کسب رتبه های برتر کشوری و استانی توسط ستاد اقامه نماز و... حائز رتبه های مختلف شده است.

بازسازی کاروانسرای عباسی آغاز شد

شهردار سمنان گفت: اولین مرحله از بازسازی کاروانسرای عباسی مرکز این شهر، پس از واگذاری آن به شهرداری، آغاز شد و با جدیت دنبال می‌شود.

سیدمحمد ناظم‌رضوی روز شنبه در حاشیه آیین آغاز بازسازی و مرمت کاروانسرای عباسی سمنان در گفت و گو با ایرنا ابراز داشت: نوروز ۱۴۰۰ فضای داخلی کاروانسرای عباسی سمنان برای بازدید مردم آماده و اگر شرایط کرونا اجازه دهد یک نمایشگاه فرهنگی برای نوروز برپا می‌شود.

در خصوص اعتبار مورد نیاز برای مرمت این بنا، همچنان به مطالعات کامل تر و بررسی بیشتر کارشناسان میراث فرهنگی نیاز است.

وی با اشاره به برخی انتقادها نسبت به لزوم فراهم کردن زمینه برای قابل مشاهده شدن فعالیت ها در زمینه بازسازی کاروانسرای مرکز شهر سمنان تاکید کرد: این امکان در ایام دهه فجر در کاروانسرای عباسی سمنان برای مردم فراهم می‌شود.

رضوی با تقدیر از پیگیری‌های وزیر میراث فرهنگی، گردشگری و صنایع دستی و مکاتبه او با رئیس قوه قضائیه افزود: با دستور رئیس قوه قضائیه و همکاری اداره کل زندان‌ها و اقدامات تأمینی و تربیتی استان سمنان واگذاری این مجموعه برای تبدیل به مرکزی فرهنگی به همت شهرداری سمنان مهیا شد. وی با اشاره به رویکرد این نهاد در بازسازی کاروانسرای مرکز شهر متناسب با نظر کارشناسان میراث فرهنگی گفت: الحاقات چند سال اخیر و قسمت‌های زائدی که به اصل بنا آسیب می‌زند در ابتدا با نظارت کارشناسان میراث فرهنگی حذف می‌شود سپس مکان‌هایی که نیاز به استحکام بخشی و ترمیم دارد مورد بررسی قرار می گیرد. ناظم‌رضوی با اشاره به اینکه این بنا نشانه پیشینه تاریخی و اصالت شهر سمنان است ادامه داد: در نهایت این بنا تبدیل به یک مرکز فرهنگی برای بازدید مردم و گردشگران می‌شود.

شهردار سمنان در خاتمه بیان کرد: استخر ناسار، موزه سلامت استخر باغ فیض و امامزاده علی بن جعفر (ع) به این بنا متصل و یک مجموعه یکپارچه فرهنگی در مرکز شهر به عنوان پاتوق فرهنگی در سطح ملی ایجاد می‌شود و تراز گردشگری و تاریخی شهر سمنان تا حد شهرهای مطرح کشور ارتقا می‌یابد. حاشیه و حریم امن اطراف این آثار تاریخی باید در نظر گرفته شود تا عبور خودروها به آن ضربه نزند.

تعریض جاده «حلقه دره» آغاز شد

کرج -رئیس سازمان مدیریت پسماند شهرداری کرج از آغاز عملیات تعریض و اصلاح هندسی جاده حلقه دره مرکز دفن زباله در کرج خبر داد.

محمد مسیبی اظهار کرد: عملیات تعریض و اصلاح هندسی جاده حلقه دره باهدف سهولت در تردد خودروهای حمل زباله و اصلاح نقاط حادثه‌خیز در دستور کار سازمان مدیریت پسماند قرار گرفت و اکنون در حال اجرا است. وی با اشاره به محل اجرای عملیات مذکور، گفت: عملیات تعریض و اصلاح هندسی جاده حلقه دره از کیانمهر تا مرکز دفن اجرا می‌شود. رئیس سازمان مدیریت پسماند شهرداری کرج با اشاره به اینکه عملیات مذکور با دستور شهردار کرج و هماهنگی معاونت فنی و عمرانی شهری کرج آغاز شده است، گفت: در حال حاضر عملیات خاک‌برداری و تسطیح اراضی کناری جاده به طول ۹ کیلومتر آغاز شده است.

خبر ویژه

افتتاح ۱۶ پروژه آبفا استان اصفهان در دهه فجر



مدیرعامل شرکت آب وفاضلاب استان اصفهان گفت:دردهه فجر۱۶ پروژه در بخش آب و فاضلاب با اعتباری بالغ بر ۲۴۵میلیارد و ۴۵۰ میلیون ریال در سطح استان به بهرهبرداری می رسد. هاشم امینی اعلام کرد: در دهه فجر سال جاری ۱۴ پروژه در بخش آب به بهره برداری می رسد و پروژه کلکتور فاضلاب شاهین شهر و منطقه ۶اصفهان در بخش فاضلاب در مدار بهره برداری قرار می گیرند. وی با بیان اینکه در دهه فجر ۴ مخزن آب در مدار بهره برداری قرار می گیرد تصریح کرد: مخزن هزار مترمکعب در شهر دامنه در شهرستان فریدن،مخزن دوهزارمترمکعبی در دهق نجف آباد،مخزن ۱۰۰ مترمکعبی روستای چیرمان کوهپایه،مخزن ۵۰ مترمکعبی روستای آبچویه کوهپایه در این ایام در مدار بهره برداری قرار می گیرند.

اخبار

۹۹ درصد خانوارهای شهری ایلام از گاز بهره مند هستند

مدیرعامل شرکت گاز ایلام گفت: ۹۹ درصد جمعیت خانوار شهری و ۹۴ درصد جمعیت خانوار روستایی استان از نعمت پایدار گاز برخوردارند.
به گزارش روابط عمومی شرکت گاز استان ایلام، عباس شمس الهی عصر روز دوشنبه در دیدار با فرمانده نیروی انتظامی استان ایلام اظهار داشت: همچنین تعداد ۸۷۰ واحد صنعتی و همه شهرک های صنعتی استان نیز بهشبکه سراسری گاز متصل شده اند و از این طریق در کمک به جهش تولید و استمرار گردش اقتصادی این واحدها به استان کمک شایانی شده است.
وی افزود: تسریع در گازرسانی به مناطق شهری و روستایی فاقد گازرسانی استان و استفاده همه مردم از انرژی پاک گاز در دستور کار این شرکت است.
مدیرعامل شرکت گاز ایلام یادآور شد: علاوه بر کمک به حفظ منابع طبیعی و محیط زیست، جلوگیری از مهاجرت روستاییان و رونق روستاها، مهاجرت معکوس، صرفه جویی و درآمد اقتصادی ناشی از جایگزینی مصرف سوخت های مایع و جلوگیری از قاچاق سوخت مرزی را به ارمغان خواهد آورد. شمس الهی اضافه کرد: با ابلاغ مصوبه تکمیلی وزارت نفت در افزایش سرانه گازرسانی به شهرها و روستاهای مرزی در ۲ سال گذشته، تعداد زیادی از روستاهای مرزی استان شامل روستاهای مرزی در شهرستان های دهلران و مهران و بخش بولی در شهرستان چوار که قبل از این توجیه اقتصادی گازرسانی طبق مقررات جاری نداشتند، گازدار شدند. وی تاکید کرد: گازرسانی به مناطق روستایی علاوه بر کمک به حفظ منابع طبیعی و محیط زیست، جلوگیری از مهاجرت روستاییان و رونق روستاها، مهاجرت معکوس، صرفه جویی و درآمد اقتصادی ناشی از جایگزینی مصرف سوخت های مایع و جلوگیری از قاچاق سوخت مرزی را به ارمغان خواهد آورد. فرمانده انتظامی استان ایلام هم در این دیدار گفت: طبق فرمایش مقام معظم رهبری همه باید در تامین امنیت مشارکت کنند که در این راستا عملکرد شرکت گاز استان ایلام در گازرسانی به روستاها و بخش های محروم بخصوص روستاهای مرزی منجر به کاهش مهاجرت آنان شده است.

در شرایط کرونا فضای مجازی بستری مناسب برای ادامه حیات فرهنگ و هنر میباشد

مشهد مقدس سمیرا رحمتی-با حضور مدیر کل فرهنگ وارشاد اسلامی خراسان رضوی از پوستر فراخوان جشنواره "جایزه فیروزه" و مسابقه کتابخوانی «مکتب سلیمانی» رونمایی شد. جعفر مروارید مدیر کل فرهنگ و ارشاد اسلامی خ اسان رضوی ضمن قدردانی از نهادهای مشارکت کننده در این دو رویداد اظهار کرد: با توجه به ادامه تقویت زیست کرونایی در کشور، این دو برنامه در فضای مجازی انجام می شود. او با بیان اینکه نباید قطار فرهنگ و هنر در شرایط کرونا متوقف شود گفت: فضای مجازی بستری مناسب برای تحقق این مطلوب است. مروارید با اشاره به برگزاری نمایشگاه مجازی کتاب تهران به عنوان اولین تجربه نمایشگاه به صورت مجازی است گفت: تکثر در فروش و استقبال خوب مردم نشان می دهد که ما می توانیم همین مدل را در سایر فعالیت های فرهنگی و هنری نهادینه کنیم. او در ادامه، مکتب شهید سلیمانی را حاصل معارف اهل بیت (ع) و نگاهی که برای ادامه نسل انقلاب اسلامی به آن نیازمند هستیم، دانست و افزود: شهید سلیمانی یک فرد نبود، بلکه یک مکتب بود. این مقام مسئول تاکید کرد: باید تلاش کنیم ابعاد زندگی و مکتب شهید سلیمانی را به عنوان یک برنامه و الگو برای مدیران و جوانان معرفی کنیم و آن را گسترش دهیم.
مدیر کل فرهنگ و ارشاد اسلامی خراسان رضوی با تاکید بر آنکه یکی از دغدغه های همیشگی مقام معظم رهبری و ملت ما بر آن بوده که به کالای ایرانی، فکر ایرانی سرمایه ایرانی بهاء داده شود گفت: با توجه به اینکه از پیروزی انقلاب اسلامی ۴۰ سال می گذرد، باید بتوانیم آن جوانی را که در این نظام پرورش پیدا کرده، فکرش مغتنم شمرده شود و همچنین فرآورده ای که بر اساس آن فکر و ایده، به کالای فرهنگی و هنری تبدیل شده، مورد حمایت قرار دهیم. مروارید ادامه داد: باید تلاش کرد در بازار ایرانی، کالایی را که بهره مند از ظرافت ایرانی است، و از ماندگاری و همان توانایی و قدرتی که در تاریخ ایران اسلامی، شاهد بودیم، بهره مند است، را ارائه دهیم که این نیازمند سرمایه گذاری اقتصادی و نیز فرهنگ سازی در جامعه است.

مدیر عامل شرکت تولیدی دقیق پلاستیک:

پیگیری مسئولان در حل مشکلات، قوت قلب تولیدکنندگان



به جرأت می گویم ما اگر مشکل مدیریتی نداشته باشیم، تحریم ها تأثیر آن چنانی بر روند کار ما نخواهد گذاشت. مشکل ما این است که نفت و پتروشیمی برای خودمان است، اما سوال این است که چرا باید روی صنایع مرتبط با پتروشیمی، قیمت پایه محاسباتی با دلار باشد.
مهدی ایرانی، مدیر عامل شرکت تولیدی "دقیق پلاستیک" در حاشیه بازدید جمعی از فعالان اقتصادی و رسانه‌ای استان قم از این تولیدی، با اشاره به این که شرکت "دقیق پلاستیک"، تولید کننده انواع محصولات پلاستیکی است، اظهار داشت: این شرکت در سال ۱۳۵۸ تأسیس شده، اما از سال ۱۳۹۰ تغییر کاربری داده است و هم اکنون ما تولید کننده ۲۹ محصول هستیم و تنها واحد استان می‌باشیم که با فروشگاه‌های زنجیره‌ای مرتبط هستیم و محصولات ما در آن‌ها عرضه می‌شود.
وی بر لزوم تقویت رویکرد مدیران استان در پیگیری حل مشکلات تولیدکنندگان و صنعتگران تأکید کرد و افزود: به جرأت می گویم ما اگر مشکل مدیریتی نداشته باشیم، تحریم ها تأثیر آن چنانی بر روند کار ما نخواهد گذاشت، چه آن که به هر حال هر سازمان و ارگان و مجموعه‌ای باید همواره با بازنگری و رصد مُداوم به دنبال تحول باشد تا بتواند بر مشکلات خویش فائق آید.
وی با اشاره به این که رشد فزاینده قیمت مواد اولیه در دو سال گذشته از جمله مشکلات اصلی ما در جریان تولید بوده است، گفت: مشکل ما این است که نفت و پتروشیمی برای خودمان است، اما سوال این است که چرا باید روی صنایع مرتبط با پتروشیمی، قیمت پایه محاسباتی با دلار باشد و حال آن که به عقیده بنده، اگر قیمت دلار را از مناسبات داخلی حذف کنیم، اتفاق خاصی نمی‌اُفتد بلکه بسیاری از مشکلات هم حل می‌شود.
ایرانی خاطرنشان کرد: البته قبول دارم که محصولات برخی از کارخانه‌ها صادراتی و طبعاً وابسته به دلار است، اما واقعیت آن است که بخش مهمی از کارخانه‌ها و واحدهای تولیدی ما، مصرف داخلی دارد و برای من جای سوال است که چرا محاسبه مواد اولیه این‌ها باید با نرخ دلار باشد.
وی خاطرنشان کرد: ما نمی گوییم تحریم‌ها بی اثر است، اما بیشتر از ضعف مدیریت رنج می‌بریم. مدیری که صرفاً در دانشگاه درس خوانده و دکترایش را در خارج گرفته و بعد پشت میز نشسته، طبعاً به درد ما نمی‌خورد، بلکه مدیری که خود درد کشیده باشد و از نزدیک مشکلات را ببیند و پای درد دل تولیدکنندگان و کارگران بنشیند می‌تواند تحول آفرین باشد.
این تولیدکننده استان قم همچنین افزود: به نظر بنده مجموعه سازمان‌ها و ارگان‌های تصمیم گیر در استان، خوب عمل می کنند، اما بحث بر سر این است که نباید وضع به گونه‌ای باشد که این‌ها صرفاً هر ماه بخواهند آمارگیری کنند و مثلاً بگویند که فلان تعداد واحد و کارخانه را بازدید و سرکشی کردیم، بلکه مهم‌تر از هر چیزی ما نیازمند حمایت‌های بهتر و جدی‌تر مدیران استان قم از واحدهای تولیدی هستیم.
وی بیان داشت: البته همین که مسئولان می‌خواهند با سرکشی از واحدهای راکد، زمینه تولید و رونق آن‌ها را فراهم کنند، حقیقتاً مایه خوشحالی ماست، چه آن که کارگران و نیروهای یک کارخانه و واحد تولیدی حقیقتاً به سان اعضای خانواده یک تولید کننده هستند و از این رو وقتی یک مجموعه‌ای مشکلاتش حل شده و رونق بگیرد، مایه مسرت و خشنودی برای همه ماست.
ایرانی ادامه داد: در واقع بحث ما این است که این فعالیت‌ها صرفاً رویکرد گزارشی و آمار دادن نباشد بلکه نیازمند پیگیری امور و جدیت در این باره هستیم، به این معنا که اگر مسئولان از واحدها بازدید کردند و مشکلات را از نزدیک دیدند، ساز و کاری تهیه کنند تا مشکلات آن‌ها رفع شود و به این وسیله زمینه رونق تولید و اشتغالزایی در استان فراهم شود.
وی گفت: به عنوان مثال عرض می کنم که ما در این واحد تولیدی با صد در صد ظرفیت کار می کنیم و به شکل مستقیم نیز برای ۴۰ نفر اشتغالزایی کرده ایم و این در حالی است که محیط زیست به ما می گوید که باید از این مکان برویم، یا مثلاً این که برای افزایش ظرفیت تولید درخواست داده‌ام به سازمان صمت که به من می گویند محیط زیست به شما مجوز نمی‌دهد، از آن سو درخواست برق می کنم، بحث دیگری پیش می کشند.
مدیر عامل شرکت "دقیق پلاستیک" همچنین در بخش دیگری از سخنان خود با اشاره به این که هر سازمان و مدیری اگر واقعاً مشکلات را پیگیری و رفع کند، شاهد تحولات خوبی در عرصه تولید و اشتغال استان خواهیم بود، ابراز داشت: با حمایت باید زمینه افزایش ظرفیت و نیز تأسیس واحدهای دیگر را شاهد باشیم نه این که همین واحدی که داریم را به خاطر فشارها و نبود حمایت ها، تعطیل کنیم.
وی با بیان این که مدیران باید با اتحادیه‌ها و صنوف و پیشکسوتان عرصه‌های مختلف از نزدیک ارتباط داشته و حرف‌ها و درد دل‌های آن‌ها را بشنوند، اظهار داشت: نکته حائز اهمیتی که به ذهن بنده می‌رسد این است که در بحث تولید با وجود همه سختی هایش، اگر با علم روز کار را جلو ببریم، مشکلات کمتر می‌شود و راندمان افزایش می‌یابد؛ بنابر این، ما باید به روز باشیم و از تحولات دنیا عقب نیفتیم.
ایرانی ادامه داد: از سویی نیاز داریم که بانک‌های استان با ما همکاری کنند و توقع آن است که بر مبنای مصوبات شورای پول و اعتبار به کمک تولید بیایند، اما شاهدیم با قرار دادهای میلی به تولید ضربه وارد می کنند.
وی با تقدیر از دادگستری و دادستانی استان افزود: از این حیث به شخصه واقعاً باید از همت و پشتیبانی رئیس قوه قضاییه کمال تشکر را داشته باشم، چرا که با پیگیری‌های وحمایت های ایشان از واحدهای تولیدی به شکایت های این واحدها بسیار دقیق تر رسیدگی می شود واین مایه قوت قلب تولید کنندگان است.

۲۰۰ هزار هکتار از اراضی سنتی به سامانه های نوین آبیاری مجهز می شود

طرح سامانه های نوین آبیاری در سطح ۲۰۰ هزار هکتار اراضی کشاورزی سنتی در سال جاری هدفگذاری شده که از این سطح تا کنون ۸۰ هزار هکتار اجرا و به بهره برداری رسیده است.
به گزارش پایگاه اطلاع رسانی وزارت جهاد کشاورزی، مشاور وزیر و مجری طرح توسعه سامانه های نوین آبیاری وزارتخانه در گفت و گو با خبرنگار ما ضمن بیان این مطلب افزود: این ۲۰۰ هزار هکتار در قالب ۱۰ هزار و ۵۰۰ پروژه اجرا می شود.
مهندس عباس زارع اظهار داشت: طرح سامانه نوین آبیاری تا کنون در قالب ۵۵۰۰ پروژه در سطح ۸۰ هزار هکتار اجرا و مورد بهره برداری قرار گرفته و ۵ هزار پروژه در سطح ۱۲۰ هزار هکتار نیز در دست اجرا است و تا تیرماه سال آینده به اتمام می رسد.
وی پیشرفت فیزیکی طرح سامانه های نوین آبیاری در اراضی کشاورزی سنتی را نسبت به برنامه تعیین شده در سال جاری ۸۲ درصد عنوان کرد.
زارع، علت پیشرفت فیزیکی برنامه امسال را تخصیص اعتبارات باقی مانده از سال قبل در قالب کمک های بلاعوض به کشاورزان در ابتدای سال دانست و افزود: در سال ۹۸ حدود ۷۸ درصد اعتبارات طرح سامانه های نوین آبیاری در آخر سال تخصیص یافت.
وی با بیان این که در کل کشور در اراضی سنتی زراعی و باغی از ابتدا تا کنون دو میلیون و ۱۱۰ هزار هکتار به سامانه های نوین آبیاری مجهز شده اند، خاطر نشان کرد: با احتساب اجرای طرح سامانه های نوین آبیاری در ۲۹۰ هزار هکتار اراضی مدرن در پایاب سدها و شبکه ها، در مجموع دو میلیون و ۴۰۰ هزار هکتار از اراضی کشاورزی به این روش های نوین آبیاری مجهز شده اند.
زارع درباره انواع بکارگیری روش های نوین آبیاری گفت: با توجه به سیاست های وزارت جهاد کشاورزی، نزدیک به ۶۰ درصد روش های آبیاری اجرا شده از نوع موضعی، زیر سطحی و قطره ای و ۴۰ درصد دیگر هم شامل سایر روش های نوین آبیاری است.
وی با اشاره به این که بیشترین راندمان آبیاری مربوط به روش آبیاری زیر سطحی و سپس موضعی است، اذعان داشت: بر اساس سیاست های وزارت جهاد کشاورزی، اولویت تخصیص کمک های بلاعوض دولت به اجرای سامانه هایی است که راندمان بالاتری داشته باشند.
مشاور وزیر و مجری طرح توسعه سامانه های نوین آبیاری وزارت جهاد کشاورزی افزود: روش های آبیاری زیر سطحی و موضعی بین ۹۰ تا ۹۵ درصد راندمان آبیاری در مزارع دارند.
وی ادامه داد: روش های آبیاری موضعی و تیپ بیشتر برای اراضی زراعی و محصولات ردیفی و روش های آبیاری قطره ای و میکرو برای باغات اجرا می شود.
زارع گفت: استفاده از روش های آبیاری نوین به شرایط آب و خاک، الگوی کشت، پراکندگی قطعات و نظام های بهره برداری و خرده مالکی بستگی دارد.
وی اضافه کرد: در مناطقی که کیفیت آب پایین یا شور است به طور عمده از روش های کم فشار برای آبیاری گیاهان استفاده می شود.
زارع، هدف از اجرای طرح سامانه های نوین آبیاری در زمین های کشاورزی را افزایش بهره وری از منابع آب و خاک، حفاظت کمی و کیفی از منابع پایه و تولید پایدار محصولات کشاورزی برشمرد.



وی افزود: اثربخشی این طرح بر اساس برآورد مراکز تحقیقاتی شامل پتانسیل افزایش محصولات زراعی و باغی حداقل ۳۰ درصد، پتانسیل متوسط افزایش راندمان آبیاری ۴۴ درصد در داخل مزارع و کاهش مصرف نهاده هایی مانند کود، سم و بذر حداقل به میزان ۳۰ درصد است.

رییس فراکسیون راهبردی مجلس شورای اسلامی؛

کارخانه نوآوری مشهد در ریل توسعه اقتصادی کشور است



مشهد مقدس سمیرا رحمتی-رییس فراکسیون راهبردی و نایب رییس کمیسیون برنامه و بودجه مجلس شورای اسلامی کارخانه نوآوری مشهد را از جمله زیرساخت های توسعه و هماهنگ با برنامه های توسعه اقتصادی کشور برشمرد.
محمدرضا میرتاج الدینی، نماینده مردم تبریز، آذرشهر و اسکو در مجلس شورای اسلامی در بازدید از کارخانه نوآوری مشهد گفت: کارخانه نوآوری ایده جالبی است که به ابتکار معاونت علمی رییس جمهوری با تبدیل کارخانه های از کار افتاده قدیمی به فضایی برای گرد هم آمدن جوانان و اندیشه‌های نو و ایده پردازان و افراد خلاق تبدیل شده تا بتوانند روی ابتکارات، ایده ها، خلاقیت ها و اختراعات خود کار کرده و در فضایی مناسب با طراحی جالب توجه ایده های خود را با طی مراحل آزمون و خطا به مرحله تولید صنعتی برسانند. وی افزود: کارخانه نوآوری مشهد دارای ویژگی‌های جالب توجهی است از جمله به هم پیوستگی و اتصال فضاهای فکری و کاری در سطح کارخانه که می‌تواند کار تیمی را تشویق و تقویت کنند. همچنین امکان پوشش و حمایت از کسب و کارهای زودبازده در کنار شرکت های دانش بنیان در این مجموعه فراهم است. در این کارخانه به طرز مطلوبی زیرساخت‌ها و امکانات لازم برای کار علمی و تخصصی فراهم شده و افرادی که به دنبال ارائه ایده ها و کار روی پروژه های خود هستند به ویژه اگر نوآوری و ایده جدیدی در موضوعی دارند امکانات مناسبی در این کارخانه برای حمایت از این افراد پیش بینی شده است.
میرتاج الدینی ادامه داد: از این رو نفس ایجاد کارخانه نوآوری با مختصات و مشخصات کارخانه نواوری مشهد خود حرکتی نوآورانه و خلاقانه بوده که به نوآوری و افکار و خلاقیت های جدید کمک شایانی خواهد کرد. به هر حال آینده کشور ما همراه با علم و دانش و توسعه است و در واقع می توان گفت تاسیس و راه اندازی کارخانه نواوری در ریل توسعه اقتصادی کشور قرار دارد و هر چه بیشتر از چنین پروژه‌هایی رونمایی شود به توسعه و پیشرفت اقتصادی کشور کمک بیشتری خواهد کرد.
به گفته این نماینده مجلس، با توجه به ضرورت هایی که در کشور در موضوع اشتغال جوانان وجود دارد کارهای اساسی زیادی برای حمایت از اشتغال مورد نیاز است و همه تصمیمات و برنامه‌ها باید حول محور اشتغال نسل جوان طراحی شود.

اخبار

پساب تصفیه‌خانه همدان در صنایع تولیدی مصرف می‌شود

مدیر عامل شرکت آب و فاضلاب استان همدان گفت: بر اساس آزمایش‌های صورت گرفته، پساب تصفیه‌خانه همدان کیفیت مناسبی دارد و در اختیار صنایع تولیدی استان از جمله، صنعت فولاد، نیروگاه و کشاورزی قرار می‌گیرد.
سید هادی حسینی بیدار روز در جمع خبرنگاران با اشاره به پژوهش صورت گرفته بر روی پساب خروجی تصفیه خانه همدان، افزود: این پژوهش سال گذشته به درخواست نیروگاه برق شهید مفتح انجام و پارامترهای اساسی پساب تصفیه خانه همدان ارزیابی شد.
وی اظهار داشت: بر اساس بررسی های صورت گرفته وضعیت پساب تصفیه شده بسیار استاندارد و مطلوب است و هیچگونه مشکل زیست محیطی ندارد.
حسینی بیدار با تاکید بر اینکه مجریان در این پژوهش، آیتم‌های زیست محیطی و بهداشتی پساب را به دقت ارزیابی کردند، عنوان کرد: پساب خروجی از تصفیه خانه و کیفیت هوا در ۱۰ نقطه از نقاط حساس نیروگاه برق شهید مفتح در فصل سرد و گرم ارزیابی و وجود هر گونه آلودگی میکروبی این پساب رد شد.
وی ادامه داد: بر اساس بررسی های صورت گرفته همه پارامترهای مورد ارزیابی در حد استانداردهای مصارف صنعتی و کشاورزی است.
مدیر عامل شرکت آب و فاضلاب استان همدان با بیان اینکه در این ارزیابی کیفیت پساب قبل و بعد از کلرزنی مورد بررسی قرار گرفت، تصریح کرد: کیفیت هوا نیز در نقاط پرتردد پرسنل همچون سالن کلرزنی، میدان مرکزی، سالن غذاخوری، درمانگاه، ساختمان‌های (CW)، راهروها، کارگاه‌ها، اتاق کنترل، تصفیه خانه بهداشتی و اطراف برجها ارزیابی شد. وی با بیان اینکه نیروگاه شهید مفتح با ۲۷۰ هکتار وسعت مسوولیت تولید یک هزار مگاوات برق را عهده دار است، خاطرنشان کرد: پیش از ورود پساب از تصفیه‌خانه، این مجموعه از چاهایی با مصارف آشامیدنی برای خنک کنندگی برج هایشان استفاده می کرد که این خود موجب صدمات زیست محیطی فراوانی به مناطق اطراف و دشت ها شده بود. حسینی بیدار ادامه داد: پس از اتصال این نیروگاه به پساب تصفیه خانه همدان، همه چاه‌ها به غیر از ۲ حلقه از چاه‌ها که مصارف آشامیدنی و بهداشتی، مسدود شدند. وی عنوان کرد: در این ارزیابی پارامترهایی همچون (BOD، TSS، TDS، COD)، نیتریت و نیترات، کدورت، فلوراید، سولفات، فسفات، سولفات، فلزات سنگین و شبه فلزات و PH پساب اندازه گیری، و داشتن استانداردهای سازمان بهداشت جهانی و زیست محیطی تایید شد. مدیر عامل شرکت آب و فاضلاب استان همدان اضافه کرد: این تحقیقات ثابت کرد، پساب خروجی از تصفیه خانه همدان قابلیت بهره گیری در مصارف صنعتی، کشاورزی و زیست محیطی را داراست و با دارا بودن استانداردهای لازم، هیچگونه مشکلی برای ارائه خدمات ندارد.

مدیر کل راهداری: ۲ هزار و ۴۲۰ کیلومتر از جاده‌های ایلام خط کشی شد

مدیر کل راهداری و حمل و نقل جاده‌ای ایلام گفت: از ابتدای سال تاکنون خط کشی کل حوزه استحفاظی استان به میزان ۲ هزار و ۴۲۰ کیلومتر اعم از بزرگراه، راه اصلی، راه فرعی و روستایی انجام شده است. نورالله دلخواه اظهار داشت: خط کشی راه‌ها از علائم ایمنی محسوب شده که به منظور افزایش ایمنی محورها، هدایت صحیح وسایط نقلیه و آگاهی دادن به کاربران جاده بخصوص در شب، تفکیک باندهای رفت و برگشت و کاهش میزان سوانح رانندگی انجام می‌شود. وی از نصب هفت هزار و ۸۰۴ عدد انواع علائم ایمنی در محورهای مواصلاتی ایلام طی سال جاری خبر داد و افزود: علائم نصب شده این مدت شامل تابلوهای ایمنی، اخباری، انتظامی و مسیرنما است.
مدیر کل راهداری و حمل و نقل جاده‌ای ایلام یادآور شد: همچنین همکاران این اداره کل در اداره ایمنی و حریم راه علاوه بر خط کشی محورها و نصب علائم ایمنی اقدام به رفع ۵۳ نقطه حادثه خیز در سطح جاده های استان کرده است. دلخواه اجرای ۸۰ کیلومتر ایمن سازی راه، ۹۰ کیلومتر اصلاح شیب شیروانی، تعمیر و مرمت ۱۸۵ دستگاه چراغ روشنایی و چشمک زن را از دیگر اقدامات اداره ایمنی، ترافیک و حریم راه‌های استان در سالجاری عنوان کرد. وی تاکید کرد: یکی از مهمترین دغدغه‌های اجتماعی کاهش تعداد سوانح جاده‌ای و تلفات جانی و مالی ناشی از آن است که تحقق این هدف علاوه بر افزایش ضریب ایمنی تردد از طریق نصب و نگهداری علائم و تابلوهای مختلف جاده‌ای، با فرهنگ سازی و تشویق کاربران جاده به رعایت قوانین راهنمایی و رانندگی امکان پذیر خواهد بود. استان ۲۰ هزار کیلومتر مربعی ایلام در غرب کشور و همسایگی عراق دارای ۱۱۱ کیلومتر بزرگراه، ۶۷۰ کیلومتر راه اصلی، ۸۹۱ کیلومتر راه فرعی و یک هزار و ۶۴۸ کیلومتر راه روستایی است.

خبر ویژه

۵۴۰۰ میلیارد پروژه گازرسانی در خراسان رضوی



مشهد مقدس سمیرا رحمتی–مدیرعامل شرکت گاز خراسان رضوی گفت:به برکت نظام مقدس جمهوری اسلامی ایران، پروژه های گازرسانی در این استان به مبلغ ۵۴۰۰ میلیارد ریال در دهه فجر امسال افتتاح و یا کلنگ زنی می شود. حسن افتخاری با اعلام این مطلب اظهار کرد: همزمان با چهل و دومین سالگرد پیروزی انقلاب اسلامی، ۸۲۴ پروژه گازرسانی در استان خراسان رضوی با اعتباری بالغ بر ۵۴۴ میلیارد تومان آغاز می شود که در این بین گازرسانی به ۷۰۰ واحد صنعتی و تولیدی و ۱۲۵۸۲ خانوار روستایی از جمله مهمترین اقدامات شرکت گاز خراسان رضوی است. وی افزود: اتمام و بهره برداری طرح های گازرسانی در ۱۰۵ روستا با جمعیتی بالغ بر ۱۲۵۸۲ خانوار و آغاز عملیات اجرایی در ۱۹ روستای دیگر با ۲۷۳۹ خانوار بخش دیگری از ۸۲۴ پروژه گفته شده شرکت گاز استان در دهه فجر امسال خواهد بود.

برای نخستین بار در استان اصفهان صورت پذیرفت؛

بازسازی شبکه فاضلاب شاهین شهر به روش نوین

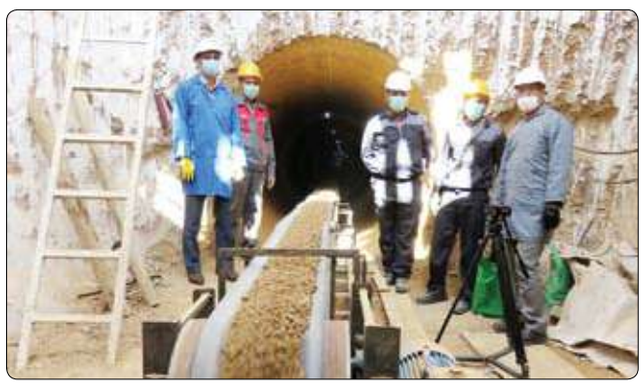

مدیر عامل شرکت آب و فاضلاب استان اصفهان اعلام کرد:برای اولین بار در استان اصفهان، لوله گذاری فاضلاب قطر ۱۶۰۰ بتنی به طول ۴۲۴ متر به روش نوین TBM بومی سازی شده توسط شرکت های دانش بنیان، در شاهین شهر در حال انجام میباشد.

هاشم امینی به ابعاد مختلف اجرای پروژه حفاری ولوله گذاری کلکتور اصلی فاضلاب شاهین شهر به روش نوین پرداخت و عنوان کرد: کلکتور اصلی فاضلاب شاهین شهر به تصفیه خانه،به طول ۶ کیلومتر در اقطار ۱۲۰۰ تا ۱۶۰۰ میلی متر است که ۴۲۴ متر آن به روش نوین در حال باز سازی است.

ویبا اشاره به محدودیت فضا برای بازسازی کلکتور اصلی فاضلاب شاهین شهر گفت: کلکتور فاضلاب در بلوار طالقانی در عرض ۴ متر است و با توجه به تردد زیاد در این محدوده عملیات بازسازی به روش نوین در دستور کار قرار گرفت.

امینی با بیان اینکه عملیات بازسازی کلکتور فاضلاب در عمق ۸ تا ۱۲ متری اجرامی شود اظهار داشت:عملیات بازسازی به روش سنتی در عمق ۸ الی ۱۲ متری احتمال بروز حوادث را به دلیل ریزش دیواره تونل افزایش می دهد در حالیکه حفر تونل به روش TBM میزان وقوع حوادث را به حداقل می رساند.

مدیرعامل شرکت آب و فاضلاب استان اصفهان افزود: در این روش مراحل مختلف اجرای عملیات از جمله تایید جهت و مسیر صحیح، انجام پروسه حفاری، پروسه تخلیه مصالح، تقویت دیواره، سیستم پایش هوایی بوسیله دستگاه انجام می شود که نه تنها از دقت لازم برخوردار است و مطابق با استاندار انجام می شود بلکه منجر به حذف برخی از هزینه ها مانند عملیات پرسازی و آسفالت می گردد. همچنین مشکلات اجتماعی ناشی از عملیات حفاری و لوله گذاری در فضای عمومی شهری را به حداقل ممکن کاهش می دهد.

وی افزود: عملیات بازسازی کلمکتور فاضلاب شاهین شهر هزینه ای بالغ بر ۴ میلیارد و ۲۰۰ میلیون تومان در بردارد. دستگاه TBM با رعایت شیب ، به صورت مداوم هم از طریق سیستمهای هوشمند دستگاه وهم به کمک دوربینهای نقشه برداری، کنترل و بررسی شدهسپس شروع به حفاری تونل می نماید و با تکمیل حفاری در فواصل بین هر دو حوضچه ، عملیات لوله گذاری در تونل و احداث حوضچه انجام میشود.

زنگ انقلاب در کارخانجات و واحدهای تولیدی و کارگری استان نواخته شد

به گزارش روابط عمومی اداره کل تعاون کار و رفاه اجتماعی استان لرستان مراسم نواختن زنگ انقلاب همزمان با سراسر کشور و با حضور مدیران شورای هماهنگی رفاه اجتماعی ، تشکلات کارگری و کارفرمایی ، شوراهای اسلامی کار ، کارگران و تعاونگران استان در شرکت داروسازی دکتر جهانگیری برگزار گردید.

علی آشتاب در این مراسم گفت: در هشت سال دفاع مقدس، جامعه کارگری در تقویم شهدا و ایثارگران نقش بسزا و پررنگی داشته اند. مدیر کل تعاون، کار و رفاه اجتماعی استان لرستان ادامه داد: در استان لرستان ۱۷۶ شهید جامعه کارگری تقدیم نظام شده که کارنامه موفق در هشت سال دفاع مقدس می باشد.

وی ادامه داد: در جنگ اقتصادی امروزه در بحث تحریم ها سربازان این جنگ کارگران و فرماندهان آن کارفرمایان می باشند که با به کارگیری تجهیزات نوین و راهکارهای ویژه در شرایط سخت توانستهاند تولید را حفظ و به اقتصاد پایدار کمک کنند.

مدیر کل تعاون کار ورفاه اجتماعی استان لرستان اظهار کرد: با درک درست کارگران و کارفرمایان کمک شایانی به اقتصاد کشور شده و نقش آفرینی آنان همچنان ادامه دارد.

آشتاب افزود: امروزه فضای جامعه کارگران در استان توام با آرامش ،همکاری و همدلی است که نشان از درک درست از شرایط امروزی دارد.



وی خاطرنشان کرد: باید نوآوری جامعه کارگری خودمان را شکوفا و در پیشبرد جامعه اسلامی قدم برداریم.

برگزاری جلسه کارگروه پیشگیری و مبارزه با قاچاق و عرضه خارج از شبکه فرآورده های نفتی



نهمین جلسه کارگروه پیشگیری ومبارزه با قاچاق

و عرضه خارج از شبکه فرآورده های نفتی استان سمنان به میزبانی شرکت ملی پخش فرآورده های نفتی منطقه شاهرود برگزار گردید.

دکتر علی اکبر عربعامری مدیر شرکت ملی پخش فرآوردههای نفتی منطقه شاهرود (استان سمنان) ، و رئیس کارگروه ، ضمن تبریک فرا رسیدن ایام الله دهه فجر و گرامیداشت یاد و خاطره شهدای انقلاب خصوصا شهدای صنعت نفت ، گزارشی از اقدامات ۹ ماهه کار گروه ارائه کرد و تحقق اهداف مذکور را منوط به برنامهریزی کارگروه و تلاش و همکاری صمیمانهی اعضاء بیان کرد.

در ادامه حسن اسلامی راد ، مدیر کل امنیتی وانتظامی استانداری و دبیر کمیسیون استان نیز با اشاره به فرا رسیدن ایام خجسته پیروزی انقلاب گفت: کارگروه پیشگیری و مبارزه با قاچاق و عرضه خارج از شبکه فرآورده های نفتی یکی از منظم ترین کارگروهای استان است ، که با اقدامات و برنا مه ریزیهای انجام شده این کارگروه، موفقیت چشم گیری در مبارزه با قاچاق سوخت و پیشگیری از قاچاق در استان حاصل شده است . این مهم در حالی صورت پذیرفته است که استانهای مرزی مشکلات زیادی در این زمینه دارند .این موفقیت و عملکرد مطلوب نشان از تلاش و زحمات بی وقفه دستگاه های مرتبط دارد. وی در خصوص روند تایید سوخت توسط دستگاه های متولی تعیین شده برای بخشهای مختلف ، اظهار داشت : لازم است موارد بررسی ،نقاط ضعف و قوت احصاء و جهت رفع نقایص موجود به دستگاه های بالادستی اعلام شود .

معاون علمی و فناوری رییس جمهور و رییس بنیاد ملی نخبگان کشور؛

شهرداری مشهد در حوزه اقدامات نوآورانه و خلاقانه الگوی کشور است

مشهد مقدس سمیرا رحمتی–معاون علمی و فناوری رییس جمهوری گفت: شهرداری کلانشهر مشهد در انجام اقدامات فناورانه و نوآورانه پیشرو و الگو کشور است.

سورنا ستاری در مراسم رونمایی از اقدامات نوآورانه و خلاقانه شهرداری مشهد که با حضور استاندار خراسان رضوی، شهردار مشهد و جمعی از اعضای شورای شهر برگزار شد، افزود: آنچه نوآوری را توسعه میدهد، فرهنگ است و اینکه چنین فرهنگی در شهرداری مشهد در حال ترویج است و جوانان دارای استعداد و ظرفیت را شناسایی و جذب میکند در حقیقت هنر نظام شهری است.

وی اضافه کرد: کارخانه نوآوری مشهد الگویی برای کشور است و در جلسه افتتاحیه این کارخانه به رییس جمهور گفتم شهرداری مشهد در بحث نوآوری از تهران جلوتر است.

ستاری با بیان اینکه ایده کارخانه نوآوری از تهران شروع شد و شهرداری تهران به کمک آن رفت، اظهار کرد: شهرداری در مشهد زیرساخت این اقدام را ایجاد کرد و باید قدر شهردار و شورای شهر مشهد را بدانید.

ستاری تصریح کرد: فرآیند شتابدهی کاملا خصوصی است دولت نمیتواند وارد شود لذا کارخانه نوآوری مشهد برای تمام شهرها الگو میشود و باید نشان دهیم این الگو یک الگوی موفق است.

معاون علمی و فناوری رییس جمهوری ادامه داد: امیدوارم ظرف مدت کوتاهی بتوانید از کارخانه نو آوری بهرهبرداری اولیه داشته باشید و پیشرو بودن را ادامه دهید.

وی با بیان اینکه شهرها مکان های مهمی هستند زیرا بستر آموزش در آینده به شمار میروند و شیوه آموزش در آن زمان متفاوت خواهد بود، اظهار کرد: شهرها آموزش آنلاین دارند و حجم فراوان استارتاپ ها نشان از همین جایگاه شهرها در آینده دارد.



ستاری ادامه داد: معتقدم مدیریت اقدامات و فعالیتهای نوآورانه باید در دست بخش خصوصی باشد زیرا شتاب دهنده های بخش خصوصی هستند که میتوانند در این عرصه موفق و موثر عمل کنند.

به مناسبت دهه مبارک فجر ۱۳ پروژه عمرانی در روستاهای استان سمنان

با اعتبار ۲۶ میلیارد و ۱۸۸ میلیون ریال افتتاح می‌شود

علیرضا فلاحی مدیر کل بنیاد مسکن انقلاب اسلامی استان سمنان در گفتگو با خبرنگاران ضمن بیان اینکه اجرای طرح بهسازی و اصلاح معابر روستایی در ۱۳ روستای استان سمنان از جمله پروژههای قابلافتتاح در ایامالله دهه فجر است، اظهار داشت: درمجموع ۲۶ میلیارد و ۱۸۸ میلیون ریال برای اجرای این طرحها هزینه شده است.

فلاحی با اشاره به اینکه این اعتبارات از محل اعتبارات ملی و اعتبار بند ب ماده ۶ برنامه ششم توسعه تأمین و تخصیصیافته است، افزود: آسفالت جاده روستای معصومآباد با اعتبار یک میلیارد و ۳۵۲ میلیون ریال از توابع دامغان و اجرای عملیات سنگفرش جاده روستای افتر از توابع سرخه با اعتبار یک میلیارد ریال از جمله پروژههای افتتاحی این نهاد محسوب میشود.

مدیر کل بنیاد مسکن استان سمنان با اشاره به اینکه افتتاح پروژه جدولگذاری، زیرسازی و آسفالت جاده روستای علاء از توابع شهرستان سمنان با اعتبار دو میلیارد و ۲۶۷ میلیون ریال در ایام دهه فجر انجام میشود، تصریح کرد: هفت پروژه بهسازی و اصلاح معابر روستایی در شهرستان شاهرود نیز در ایامالله دهه فجر به بهرهبرداری خواهد رسید.

فلاحی بیان کرد: اجرای سنگفرش، فضاسازی و آسفالت با اعتبار دو میلیارد ریال در روستای ده خیر، اجرای آسفالت در جاده روستای گرجی با اعتبار یک میلیارد و ۴۴۳ میلیون ریال، اجرای آسفالت جاده روستای تل با اعتبار یک میلیارد و ۴۴۱ میلیون ریال و اجرای زیرسازی و آسفالت در روستای قلعه عضدی با اعتبار دو میلیارد و ۷۰۰ میلیون ریال از پروژههای افتتاحی شهرستان شاهرود است.

وی افزود: اجرای آسفالت در راههای روستایی عشقوان با اعتبار یک میلیارد و ۴۹۳ میلیون ریال و باغستان با اعتبار دو میلیارد و ۲۴۶ میلیون ریال و اجرای زیرسازی و آسفالت روستای حجاج با اعتبار یک میلیارد و ۹۰۰ میلیون ریال از دیگر پروژههای قابلافتتاح در شاهرود به شمار میروند.

مدیر کل بنیاد مسکن استان سمنان با اشاره به سایر پروژههای قابلافتتاح در شهرستانهای استان بیان کرد: پروژه احداث دیوار حائل سنگی، سنگفرش و فضاسازی در روستای هدف گردشگری ملاده از توابع شهرستان مهدیشهر با اعتبار چهار میلیارد و ۵۰۰ میلیون ریال افتتاح میشود. فلاحی با تأکید بر اینکه پروژه اجرای آسفالت روستای ابراهیمآباد سفلی از توابع میامی با اعتبار یک میلیارد و ۴۵۵ میلیون ریال از دیگر پروژههای قابلافتتاح در این بخش است، تصریح کرد: افتتاح پروژه آسفالت روستای حسینآباد میامی با اعتبار دو میلیارد و ۳۹۱ میلیون ریال در دستور کار است.

اخبار

افتتاح ۱۰ پروژه ورزشی دهه فجر در ایلام

ایلام –مدیر کل ورزش و جوانان ایلام گفت: ۱۰ پروژه ورزشی در چهار شهرستان استان در ایام مبارک دهه فجر افتتاح خواهد شد.

مظفر علی شائی در گفت و گو با خبرنگار ترنم بهاری اظهار داشت: این پروژه ها با اعتبار ۱۱۱ میلیارد و ۲۰ میلیون ریال از محل اعتبارات ملی و وزارت نفت افتتاح می شوند.

وی افزود: پروژه های افتتاحی استان شامل هفت زمین چمن مصنوعی مینی فوتبال در دهلران و دره شهر، ۲ سالن ورزشی در دهلران و لومار و یک ساختمان اداری در آبدانان است. مدیر کل ورزش و جوانان استان ایلام یادآور شد: همچنین ۲ پروژه زمین چمن مصنوعی مینی فوتبال در صورت تامین اعتبار در هلیلان کلنگ زنی می شوند. علیشائی با بیان اینکه پراکندگی سرانه ورزشی در سطح استان مطلوب نیست، یادآور شد: تلاش میشود این سرانه تا پایان سال به ۹۸ سانتیمتر برسد. وی اضافه کرد: با توجه به اینکه جذب اعتبارات ورزشی به توانایی مسوولان حوزههای ورزشی بستگی دارد، روسای هیاتها در راستای حمایت، تواناییهای مربوطه را شناسایی و معرفی کنند. مدیر کل ورزش و جوانان ایلام ادامه داد: ورزش حرفهای استان فاقد حامی مالی است و این امر سبب شده جامعه ورزشی استان نتواند به صورت منسجم عمل کند، بنابراین توجه به این قشر مهم و ضروری است. استان ایلام دارای ۹۰ هزار ورزشکار سازمان یافته و غیر سازمان یافته است که این میزان با توجه به شیوع کرونا به کمتر از ۲۵ هزار نفر و با کاهش ۷۵ درصدی همراه بوده است.

شهردار رشت :شهرداری ها از وظیفه اصلی خود که توسعه شهر است، دور افتاده اند

به گزارش واحد خبر مدیریت ارتباطات و امور بین الملل شهرداری رشت، سید محمد احمدی در جلسه شهرداران استان گیلان با استاندار که به صورت ویدئو کنفرانس برگزار شد، با اشاره به یکی از اهداف این جلسات که برنامه ریزی برای ایجاد درآمدهای پایدار برای شهرداری هاست، خاطرنشان کرد: در حال حاضر شهرداری ها تنها میتوانند به تعهدات ابتدایی خود بپردازند و از وظیفه اصلی خود که توسعه شهر است، دور شده اند. شهردار رشت در ادامه به اهمیت موضوع شیوه نامه نسق سازان پرداخت و ضرورت برگزاری جلسه ای برای هماهنگی و پیگیری موضوع را متذکر شد و افزود: با وجود حدود ۸۰۰ هکتار بافت فرسوده شهر رشت، تلاش داریم با استفاده از ظرفیت ماده ۹ و در سایه همدلی و تعامل با همه دستگاه ها و قوا این مشکل حل شود. شهردار رشت در خصوص مطالبات بیش از ۵۰۰ میلیاردی شهرداری از دستگاه های مختلف و مشکلات قانونی که برای پیگیری قضایی این مطالبات برای شهرداری وجود دارد نیز گفت: این مشکلات برای همه شهرداری هاست و نیاز است در قالب جلساتی با دستگاه های مذکور تدابیری اندیشیده شود.

چهارهزار کیلومتر از خطوط گاز در گیلان نشت یابی شد

به گزارش روابط عمومی گاز گیلان حسین اکبر مدیرعامل شرکت گاز استان گیلان از نشت یابی بالغ بر ۴ هزار کیلومتر از خطوط گاز در استان خبر داد و گفت: این میزان نسبت به مدت مشابه سال گذشته ۶۳ درصد رشد داشته است و در نوع خود یک رکورد محسوب می شود. مدیرعامل شرکت گاز استان گیلان افزود: عملیات نشت یابی در دی ماه سال جاری در ۱۱ شهر پره سر، چوبر، کیاشهر، حویق، خمام، رستم آباد، رودسر، شفت، فومن، ماکلوان، گوراب زرمیخ و لنگرود به انجام رسیده است. حسین اکبر همچنین از نشت یابی بیش از ۷۵ هزار انشعاب و ۲۱۳ ایستگاه تقلیل فشار گاز در استان خبر داد و گفت: هدف شرکت گاز از اجرای گسترده بازرسی و نشت یابی، افزایش ایمنی خطوط و حفظ پایداری جریان گاز مشترکین است. وی در ادامه با تاکید بر تأمین پایدار گاز مشترکین اظهار داشت: شرکت گاز برای افزایش ضریب ایمنی خطوط، ضمن استفاده از پیمانکاران با سابقه و مجرب در امر نشت یابی، از تجهیزات مدرن برای بازرسی تاسیسات گاز استفاده می کند. مدیرعامل شرکت گاز استان گیلان در پایان گفت: شرکت گاز مسئول حفظ پایداری و تامین ایمنی تاسیسات گاز تا درب منازل مردم می باشد و مشترکین باید با استفاده از وسایل گازسوز استاندارد و بررسی مستمر تجهیزات مرتبط با گاز، ایمنی منازل خود را تضمین کنند.

اخبار

۲ میلیون نفر ساعت کار کرد بدون حادثه در پالایشگاه گاز ایلام ثبت شد

سرپرست ایمنی پالایشگاه گاز ایلام گفت: از ابتدای سال جاری تاکنون ۲ میلیون نفرساعت کار کرد بدون حادثه در این مجموعه بزرگ صنعتی انجام شده است.

به گزارش روابط عمومی پالایشگاه گاز ایلام، محسن حسینی اظهار داشت: از ابتدای سال جاری تاکنون بیش از چهار هزار و ۵۰۰ مجوز انجام فعالیت کاری با نظارت و کنترل واحد ایمنی و همکاری سایر واحدهای عملیاتی و پشتیبانی به منظور انجام فعالیت های تعمیراتی در حوزه های مکانیک و ماشینری، برق و ابزار دقیق و دیگر کارهای تعمیراتی و فعالیت های نظیر تعمیر و نگهداری، نصب و راه اندازی تجهیزات و غیره صادر شده است.

وی افزود: یک دوره تعمیرات اساسی با حجم بالایی از آماده سازی تجهیزات برای تولید گاز در فصل سرما در واحدهای فرآیندی و سه دوره تعمیرات اساسی واحدهای بازیافت گوگرد، تثبیت میعانات گازی و مخازن نگهداری میعانات گازی با نظارت کامل پرسنل ایمنی بدون روی دادن هیچ گونه حادثه منجر به فوت و یا ناتوان کننده نیز انجام پذیرفته است.

سرپرست ایمنی شرکت پالایش گاز ایلام با اشاره به اینکه در طول بیش از ۱۱ ماه فعالیت تولیدی این شرکت در سال جاری هیچ گونه حادثه مرگبار و ناتوان کننده ای در این واحد صنعتی رخ نداده است، تاکید کرد: به منظور پیشگیری از وقوع حوادث و حذف شرایط ناایمن در سطح شرکت، پرسنل واحد ایمنی به صورت روزکار و نوبتکار با دقت کاری بالا مشغول فعالیت بوده و بر تمامی فعالیت های انجام شده در نواحی فرآیندی و غیرفرآیندی شرکت نظارت می کنند.

حسینی اضافه کرد: تعداد ۱۱ هزار قلم تجهیزات حفاظت فردی بین پرسنل رسمی و قرارداد مستقیم و همچنین بیش از ۱۴ هزار قلم تجهیزات لوازم حفاظت فردی توسط شرکت های پیمانکاری شاغل در پالایشگاه بین کارکنان پیمانکاری به منظور استفاده حین انجام فعالیت های تعمیراتی در نواحی فرآیندی و غیر فرآیندی شرکت توزیع شده است.

وی یادآور شد: در راستای ارزیابی و مدیریت ریسک فعالیت های جاری شرکت، تعداد یک هزار و ۲۰۷ فعالیت طی برگزاری جلسات متعدد با حضور روسا و کارشناسان ارشد واحدها منطبق بر دستورالعمل های وزارت نفت و شرکت ملی گاز ایران شناسایی و مستندسازی شده و تمهیدات لازم جهت انجام ایمن فعالیت ها اتخاذ شده است.

حسینی افزود: به منظور توسعه فرهنگ ایمنی ، آموزش و بازآموزی موارد مهم ایمنی توسط پرسنل شرکت و افراد مراجعه کننده به نواحی فرآیندی بیش از ۴ هزار نفر–ساعت دوره آموزشی با مشارکت کارشناسان ایمنی شرکت و اساتید بومی در حوزه های تخصصی ایمنی از ابتدای سال جاری تا کنون برگزار شده است.

وی اظهار داشت: واحد ایمنی این مجموعه عظیم صنعتی به منظور جاری سازی فرهنگ ایمنی سازمانی و جلوگیری از وقوع هرگونه حادثه، با الگو برداری از شرکت های پیشرو جهانی در صنایع نفت، گاز و پتروشیمی شعار "اول کار، ایمنی همیشه" را سرلوحه فعالیت های پالایشگاه قرار داده است.

طرح نظارت نوروزی اصناف از ۱۵ بهمن در ایلام آغاز میشود

معاون نظارت و بازرسی سازمان صنعت، معدن و تجارت ایلام گفت: طرح نظارتی نوروز همزمان با سراسر کشور از ۱۵ بهمن سال جاری تا ۳۱ فروردین ۱۴۰۰ در استان اجرا میشود.

عزت‌الله عبدخانی در گفت و گو با خبرنگاران افزود: اقدامات نظارتی براساس پیش بینی های انجام شده و اولویت های کالایی تدوین و اجرایی می شود.

وی با اشاره به برخورد سریع و قاطع با اخلال گران بازار در طرح نظارتی نوروز ۱۴۰۰ تاکید کرد: بازرسان در اجرای این طرح با حضور در بازار بر قیمت و نحوه عرضه کالاهای اساسی نظارت می کنند.

معاون نظارت و بازرسی سازمان صمت ایلام با تاکید بر رعایت قوانین نظام صنفی و رعایت حقوق مصرف کنندگان، یادآور شد: ۲۰ گروه برای اجرای طرح نظارتی نوروز در این استان تشکیل و فعال شده که این تعداد فعالیت خود را همزمان با طرح نظارتی نوروز در ۲ نوبت صبح و عصر انجام میدهند.

عبدخانی یادآور شد: بازرسان در این طرح بر رعایت بهداشت، جلوگیری از تقلب، درج قیمت، پرهیز از کمفروشی، صدور فاکتور رسمی، قیمتگذاری کالاها و برخورد جدی با متخلفان را نظارت و پیگیری میکنند.

وی ادامه داد: همزمان با انجام گشتهای بازرسی از بازار، از طریق همکاری و هم افزایی با سازمان صدا و سیمای مرکز استان و استفاده از ظرفیت های رسانه ای این مجموعه، اقدامات بازرسی و نظارتی در جهت آگاهی رسانی به مصرف کنندگان با جدیت دنبال می شود.

مشهد مقدس سمیرا رحمتی-رئیس کمیته خودکفایی شرکت پالایش گاز شهید هاشمی نژاد از اجرای پروژه اصلاح ساختاری سیستم فیلتر یونیت های ایمنی در این مجتمع گازی خبر داد. سید مهدی محمودی با اعلام این خبر افزود: با توجه به هزینه خرید بسیار بالای این تجهیز و حساسیت آن به دلیل استفاده همکاران در شرایط خاص و همچنین وضع تحریم های موجود، ساخت و داخلی سازی پروژه مذکور در دستور کار کمیته خودکفایی پالایشگاه قرار گرفت. وی اظهار داشت: در راستای تاکیدات مقام معظم رهبری و توجه به موضوع اقتصاد مقاومتی و خودکفایی در اقلام وارداتی، متخصصان صنعت گاز با تکیه بر توان، دانش فنی و مهندسی معکوس موفق به طراحی سیستم فیلتر یونیت های ایمنی شدند.

خبر ویژه



اجرای پروژه اصلاح ساختاری سیستم فیلتر یونیت های ایمنی

اخبار

بیمارستان های گیلانغرب و گنگاور به دستگاه بی خطر ساز پسماند مجهز شد

مدیر تجهیزات پزشکی دانشگاه علوم پزشکی کرمانشاه ، از نصب و راه‌اندازی ۲ دستگاه بی خطرساز پسماند در بیمارستان های الزهرا (س) گیلانغرب و شهید چمران کنگاور خبر داد . دکتر «تورج شیرزادیان» روز گذشته افزود: ۲ دستگاه بی خطرساز پسماندهای عفونی ۵۰۰ و ۶۰۰ لیتری به روش اتوکلاو در بیمارستان های الزهرا (س) شهرستان گیلانغرب و شهید چمران شهرستان کنگاور با هدف رفع معضل زباله‌های عفونی در این مراکز نصب و مورد بهره‌برداری قرار گرفت. او ، ارزش ریالی تقریبی این ۲ دستگاه را نزدیک به یک میلیارد و ۵۰۰ میلیون تومان اعلام کرد و گفت : از اوایل پاندمی کرونا تاکنون ۶ دستگاه بی خطرساز پسماند جهت مراکز بهداشتی درمانی تابعه دانشگاه با اعتباری نزدیک به چهار میلیارد تومان خریداری شده است .

مرکز فرهنگی و ورزشی ویژهٔ ناشنوایان در شهر کرمان ساخته خواهد شد

مدیرعامل بنیاد خیریه بناهای ماندگار شهرداری کرمان گفت: با تصویب شورای اسلامی شهر کرمان، مرکز فرهنگی و ورزشی، با همکاری شهرداری کرمان و هیأت ورزش های ناشنوایان استان در شهر کرمان ساخته خواهد شد. به گزارش کرمان آنلاین، علی زاده کافی، با بیان اینکه این موضوع در صحن علنی شورای اسلامی شهر کرمان مطرح و با هدف ایجاد بناهای عام‌المنفعه، مورد تصویب قرار گرفت، گفت: به‌منظور ساخت این مرکز فرهنگی و ورزشی، قطعه‌زمینی به مساحت ۸۵۳ مترمربع برای این منظور پیش‌بینی و جانمایی شده است. وی افزود: شهرداری، علاوه بر واگذاری زمین، در پرداخت هزینهٔ صدور پروانهٔ ساختمانی نیز برای ساخت این مرکز مشارکت خواهد کرد. مدیرعامل بنیاد خیریه بناهای ماندگار شهرداری ادامه داد: این مرکز در کوچه شماره ۷۶ خیابان «میرزا آقاخان» ساخته خواهد شد.

ساخت پارک کودک در «حرمک» توسط قرارگاه جهادی کریم اهل بیت(ع) شهرداری کرمان

شهردار کرمان و فرمانده قرارگاه جهادی کریم اهل بیت (ع) شهرداری کرمان، از ساخت پارک کودک در «حرمک» از توابع شهرستان «گلباف» خبر داد. به گزارش کرمان آنلاین، سیدمهران عالم‌زاده گفت: با توجه به اینکه یکی از وظایف این قرارگاه، خدمت‌رسانی به مناطق کم‌برخودار است، در تاریخ نهم بهمن‌ماه، از روستای «حرمک» از توابع شهرستان «گلباف» بازدید شد تا مناسب‌ترین محل برای ساخت این پارک جانمایی شود. وی با بیان اینکه این روستا در فاصله‌ی ۵۰ کیلومتری شهرستان «گلباف» و در مسیر گردشگری آبشار «کشیت» واقع شده و در طول فصل پاییز و زمستان، دارای گردشگر بومی و غیربومی است، افزود: با این حال این روستا، از لحاظ امکانات رفاهی در سطح روستاهای کم‌برخوردار استان محسوب می‌شود. شهردار کرمان افزود: از آنجاکه یکی از نیازهای فرهنگی هر منطقه، وجود فضایی مناسب برای بازی کودکان است و کودکان روستا از این مهم محروم هستند و با توجه به اینکه قرارگاه عملیاتی کریم اهل بیت(ع) شهرداری کرمان، درصدد ساخت بناهای ماندگار و مورد نیاز در مناطق محروم استان است.

مدیر کل تامین اجتماعی استان مرکزی:

بهره مندی بالغ بر ۹۰۰ هزار نفری جمعیت استان از خدمات تامین اجتماعی

به گزارش روابط عمومی تامین اجتماعی استان مرکزی حسن صادقی دبیر کل جامعه پیشکسوتان جامعه کارگری در دیدار با مدیر کل و مدیر درمان تامین اجتماعی استان مرکزی از ضرورت انجام اصلاحات پارامتریک برای بقای سازمان تامین اجتماعی با همکاری ذینفعان و شرکای اجتماعی خبر داد.

رئیس اتحادیه پیشکسوتان جامعه کارگری با اشاره به این مطلب که سازمان تامین اجتماعی باید برای تعادل بخشی بین درآمد و هزینه ها با همکاری شرکای اجتماعی خود و آگاهی بخشی، تعامل و مذاکره به سمت اصلاحات پارامتریک که در وضعیت کنونی ضرورتی اجتناب ناپذیر می باشد حرکت نماید که در نهایت منافع تمامی گروههای ذینفع مورد توجه قرار گیرد .

مدیر کل تامین اجتماعی استان مرکزی در این دیدار با اشاره به اینکه استان مرکزی به عنوان یکی از ۴ قطب اصلی صنعت کشور شناخته می شود و از طرفی بسیاری از مشاهیر و مفاخر کشور در این استان می باشد گفت: از جمعیت یک میلیون و ۴۰۰ هزار نفری استان مرکزی تعداد ۹۷۷ هزار پانصد نفر از حمایت های بیمه ای و درمان سازمان تامین اجتماعی بهره مند می باشند که حدود ۶۸ درصد جمعیت استان مرکزی را شامل می شوند که این موضوع خود گواهی بر اهمیت این سازمان در استان مرکزی می باشد.



حسینی افزود: تعداد بیمه شدگاه اصلی و تبعی در استان مرکزی بالغ بر ۷۹۰ هزار نفر و تعداد مستمری بگیران اصلی و تبعی نیز تعداد ۱۸۶ هزار نفر و تعداد کارگاههای مشمول قانون تامین اجتماعی در استان مرکزی بیش از ۲۳ هزار کارگاه می باشد.

وی گفت: در حال حاضر اولویت برنامه عملیاتی سازمان معطوف به خدمات غیر حضوری است که در این راستا اجرای طرح ۳۰۷۰ با حداکثر ظرفیت موجود در حال اجرا می باشد که تا پایان بهمن ماه سال جاری با ارایه ۳۰ خدمت غیر حضوری و اصلی سازمان بیش از ۷۰ میلیون بار مراجعه حضوری در سازمان کاهش خواهد یافت.

وی افزود: با توجه به بدهی بیش از ۱۰ هزار میلیارد ریالی کارفرمایان استان، یکی از اقدامات، فعال سازی کمیته وصول مطالبات می باشد که انشاالله با تعامل بتوانیم نسبت به وصول مطالبات معوق ،جهت ارایه خدمات بهینه و مطلوب به بیمه شدگان و مستمری بگیران اقدام نماییم .

مدیرعامل شرکت گسترش فولاد شهریار :

عملیات اجرایی طرح‌های توسعه فولادبناب اوایل اسفندماه رسما کلید می‌خورد

فولاد شهریار در ۷ طرح مطالعه و جمع‌بندی شده که تاکنون مجوزهای ۴ طرح گرفته شده و ۳ طرح نیز در دست پیگیری است. همچنین ۴ مورد از قراردادها به پیمانکار برای شروع عملیات اجرایی ابلاغ شده است. رفیعی با بیان اینکه عملیات تجهیز کارگاه و سایت آغاز شده است، ادامه داد: با اجرای طرح‌های توسعه فولادبناب، تولید فولاد در منطقه به ۳ برابر افزایش یافته و زنجیره تولید فولاد در مجموعه گروه مالی گردشگری و هلدینگ صنایع و معادن ماهان تکمیل می شود. وی تصریح کرد: با اجرای طرح‌های توسعه مجتمع فولادصنعت بناب برای حدود ۱۰۰۰ نفر اشتغال مستقیم و برای ۲۰۰۰ نفر اشتغال غیرمستقیم ایجاد می شود ضمن اینکه رونق اقتصادی و عمرانی منطقه، تربیت نیروی فنی ماهر، افزایش صادرات و تامین ارز مورد نیاز کشور از نتایج مستقیم این طرح‌ها خواهد بود. مجری طرح‌های توسعه مجتمع فولادصنعت بناب با اشاره به اینکه یکی از عوامل توسعه یک منطقه، وجود راه‌های ارتباطی و تسهیل شرایط دسترسی مراکز تولید به شریان های ارتباطی کشور است، گفت: موقعیت جغرافیایی شرکت گسترش فولاد شهریار به دلیل نزدیکی به خط ریلی تهران-تبریز امکان بهره‌مندی از این امتیاز را داشته و یکی از طرح‌های این شرکت را احداث بارانداز در محوطه و اتصال مجموعه به خط آهن تشکیل می دهد. به گفته رفیعی، حمل و نقل ریلی مطمئن‌ترین و ارزان‌ترین روش حمل و نقل بوده و استفاده از آن باعث کاهش هزینه تولید و افزایش راندمان طرح خواهد بود. وی از همکاری مقام‌های استانی و محلی و همچنین نماینده شهر بناب در مراحل مطالعات و صدور مجوزها تشکر کرد و افزود: طرح‌های توسعه شامل طرح زیرسقفی ذوب شاهین، احداث بارانداز ریلی اختصاصی مجتمع، ایجاد اکسیژن پلنت با ظرفیت تولید سالانه ۹۰ میلیون مترمکعب، احداث کارخانه فروآلیاژ، فروسیلیس و سیلیکومنگنز با ظرفیت سالانه ۵۰ هزار تن، طرح آبرسانی، ذوب یک میلیون و ۴۵۰ هزار تنی برای تولید اسلب و بیلت و همچنین احداث خطوط نوردورق یک میلیون و ۴۵۰ هزار تنی است. رفیعی طرح های ایجاد واحد اکسیژن پلنت، طرح توسعه زیر سقفی ذوب شاهین و همچنین ایجاد بارانداز راه‌آهن از اولویت‌های اجرایی طرح‌های توسعه برشمرد و پیش‌بینی کرد: طرح احداث خط ریلی به عنوان نخستین طرح از طرح‌های توسعه، اواخر سال ۱۴۰۰ به مرحله افتتاح برسد.

مدیرعامل شرکت گسترش فولاد شهریار اعلام کرد: عملیات اجرایی طرح‌های توسعه فولاد صنعت بناب شروع شده و در اوایل اسفند ماه امسال به صورت رسمی کلید خواهد خورد. به گزارش روابط عمومی گروه مالی گردشگری، امین رفیعی گفت: طرح‌های توسعه شرکت گسترش

تلاش برای حرکت برروی ریل توسعه متوازن

قطار توسعه شهری از روستا می گذرد

مدیر کل راه و شهرسازی استان اصفهان با بیان اینکه موضوع توسعه متوازن و توزیع عادلانه امکانات یکی از شاخص‌های اصلی توسعه پایدار در شهر است گفت: در دیار نصف جهان می کوشیم روی ریل توسعه متوازن حرکت کنیم.

به گزارش وزارت راه و شهرسازی (اصفهان)، علیرضا قاری قرآن مدیر کل راه و شهرسازی استان اصفهان با بیان اینکه این اداره کل در راستای توسعه متوازن، نظارت و تعیین تکلیف حوزه طرح‌های تفصیلی شهرهای استان را برعهده دارد اظهار کرد: عوامل متعددی در توسعه پایدار شهرها دخیل هستند که یکی از مهم‌ترین شاخص‌ها بحث توزیع عادلانه امکانات و ظرفیت‌های توسعه‌ای در شهر است لذا عدم تحقق این امر سبب بروز مشکلات، ناهنجاری‌ها و نارضایتی‌ها در بخشی از شهر می‌شود که می‌تواند آسیب‌های مختلفی را در پی داشته باشد.

وی افزود: از سوی دیگر؛ یکی از عواملی که توسعه نامتوازن شهری را در پی دارد وجود تخلفات مختلف شهری همچون ساخت و سازهای بدون پروانه، تغییر کاربری، تبدیل و تفکیک‌های غیر مجاز و بدون کارشناسی، گودبرداری‌های غیر اصولی و انجام ساخت و سازها بدون رعایت اصول ایمنی و حفاظت در حین اجرا است که با جدیت تمام در تلاش هستیم راه را بر این تخلفات ببندیم. مدیر کل راه و شهرسازی استان اصفهان با اشاره به اینکه توسعه متوازن روستاها و شهرها از الزامات توسعه در حوزه های اقتصادی، اجتماعی، فرهنگی و حتی سیاسی است اذعان داشت: روستاها همواره مرکز و قطب تولید بوده اند لذا اگر رشد و توسعه نداشته باشند با پدیده مهاجرت و حاشیه نشینی مواجه خواهیم بود. وی تصریح کرد: ثبات شهر و روستا در کنار یکدیگر ضرورتی انکارناپذیر و عامل توقف مهاجرت است. در این میان توسعه یک جانبه شهر و عدم توجه به تمام عناصر توسعه ای منجر به بروز ناهمگونی در شهر و عقب افتادگی در حوزه های مختلف می شود و فضای شهری را به کانونی از مشکلات مختلف تبدیل خواهد کرد لذا در بحث توسعه باید به تمام جوانب آن توجه شود.

قاری قرآن با بیان اینکه استان اصفهان با دارا بودن ۱۰۷ شهر از اهمیت بالایی در حوزه شهری برخوردار است گفت: به لطف خدا در ایام مبارک دهه فجر تکمیل و شروع پروژه طرح تفصیلی عمده شهرها رو در پیش خواهیم داشت.

وی افزود: در پایان سال همه همت بر این است که تمامی شهرهای ما دارای طرح تفصیلی و یا طرح جامع باشند تا بر این اساس شاهد اتفاقات بعدی در راستای توسعه متوازن شهرها باشیم. همچنین با تهیه طرح تفصیلی شهرها و تدوین جزئیات در اجرا طرح‌های جامع شاهد کاهش آمار قابل توجه مراجعات به کارگروه‌های تخصصی در آینده خواهیم بود.



مدیر کل راه و شهرسازی استان اصفهان با بیان اینکه پیش‌بینی می‌شود تا سال ۱۴۰۲ همه شهرهای استان از طرح جامع، تفصیلی و مصوب برخوردار شوند اذعان داشت: ۱۰ طرح تفصیلی و سه طرح جامع شهری در مرحله تحویل مدارک و ابلاغ، قرار دارند. سه طرح تفصیلی و چهار طرح جامع ابلاغ شده، ۱۱ طرح تفصیلی در مرحله اتمام و ارائه به کمیسیون ماده پنج جهت تصویب بوده و ۴۲ طرح در مرحله تهیه است.

اخبار

از ظرفیت بانوان در پست های میانی و پایه بیشتر استفاده می شود

مدیرعامل شرکت آبفا استان اصفهان در مراسم گرامیداشت روز زن عنوان کرد: از بانوان فرهیخته شرکت انتظار می رود با ارائه ایده های جدید در راستای وظایف ذاتی شرکت، زمینه خدمات رسانی را گسترش دهند تا هیچگاه شرکت دچار رخوت و یکنواختی نگردد. هاشم امینی به نقش بانوان شاغل در صنعت پرداخت و تصریح کرد: در حال حاضر حدود ۸ درصد بانوان شاغل در آبفای استان اصفهان دارای پست های میانی و پایه هستند و از آنجاکه بانوان با دقت و حساسیت ویژه‌ای وظایف محوله را دنبال می کنند درصدد هستیم از ظرفیت بانوان در پست های میانی و پایه بیش از پیش استفاده شود. وی با بیان اینکه بانوان باید با تبعیت از سیره حضرت فاطمه زهرا (س) به نقش خود در جامعه بپردازند بیان داشت: ضروری است که بانوان با پیروی از حضرت فاطمه زهرا (س) به نقش اجتماعی، سازمانی و خانوادگی بپردازند و با الگو برداری از این بانوی بزرگ اسلام به بهترین شکل وظایف خود را انجام دهند. مدیر عامل شرکت آبفا استان اصفهانبا بیان اینکه با نگاه نو و با استفاده از دانش نوین باید به راهکارهای جدید در زمینه خدمات رسانی پایدار به مردم دست یافت، اظهار داشت: آبفا شرکتی خدمات محور است که باید تحت هر شرایطی خدمات رسانی بی وقفه به مردم انجام گیرد، این در حالیست که هم اکنون خدمات ۲۳ گانه شرکت از طریق سامانه ۱۵۲۲ به صورت غیرحضوری به متقاضیان ارائه می شود.

آغاز پروژه آبخیزداری در حوزه شهرک صنعتی شهرستان سمنان

رئیس اداره منابع طبیعی و آبخیزداری شهرستان سمنان، اجرای پروژه های آبخیزداری را در راستای مدیریت منابع خاک و آب بسیار حائز اهمیت دانست و تصریح کرد: آبخیزداری با کنترل و مهار سیلاب ها، در جلوگیری از حوادث غیرمترقبه نقش مهم و اساسی دارد. معصومه منظمی افزود: این پروژه با هدف جلوگیری از خروج روان آبهای سطحی و بالا بردن نفوذ پذیری خاک منطقه از عملیات احداث بندهای سنگ و ملات استفاده گردید. وی با اشاره به وضعیت بحرانی سفره های زیرزمینی در حوزه شهرک صنعتی گفت: اجرای عملیات احداث بند سنگ و ملات به حجم ۴۲۸۲ متر مکعب با اعتبار ملی ۱۳۵۶۰۸۸۹۹۴۴ میلیون ریال آغاز گردید، ایشان یکی از ویژگی های بارز این عملیات را پیشگیری مهار سیل، بهره برداری از سیلاب، تغذیه آبخوانها و مقابله با پیامدهای خشکسالی در راستای حفظ تعادل اکولوژیک و اصلاح کاربری اراضی دانستند.

حضور مدیران عامل صنعت آب و برق استان کرمانشاه در آیین غبار روبی از مزار شهداء

به مناسبت فرارسیدن چهل و دومین سالگرد پیروزی انقلاب اسلامی ایران، مدیران عامل صنعت آب و برق استان کرمانشاه با نثار شاخه گل و حضور در مراسم غبارروبی مزار شهداء، یاد و خاطر شهدای والا مقام انقلاب اسلامی را زنده نگه داشتند. علیرضا کاکاوند در این آیین ضمن گرامیداشت نام و یاد و خاطر ، شهدای گرانقدر انقلاب اسلامی و شهید راه مقاومت سردار سپهبد حاج قاسم سلیمانی ، از شهدا به عنوان چراغ ادامه راه انقلاب اسلامی یاد کردند و افزودند: شهید قاسم سلیمانی و شهداء هم رزم ایشان دارای مدیریت جهادی و ساده زیستی توام با اقتدار و عزت بودند. مدیر عامل شرکت آبفا استان کرمانشاه خدمت گذاری و مردم داری را اساس کار شهیدان انقلاب اسلامی دانست و عنوان کرد: امروز در مراسم غبارروبی به مناسبت چهل و دومین سالگرد پیروزی شکوهمند انقلاب و ایام دهه مبارک فجر، با شهیدان گرانقدر انقلاب اسلامی از آغاز تا کنون پیمان می‌بندیم که خدمتگزار مردم و ادامه دهنده راه و اهدف شهدا باشیم که در این راه اولویت ما پاسداری از خون شهداست.

آگهی افراز املاک مشاعی برابر درخواست وارده به شماره ۳۰۲۳۶۵۲—۱۳۹۹ رمورخ ۹۹/۱۱/۱۱ آقای سید نعیم موسوی فرزند درویش مبنی بر افراز از پلاک ثبتی ۲۵۰۰ بخش ۹ ابادان که بموجب گواهی ماده ۲ قانون افراز یکی از مالکین مشاع از ششدانگ در پلاک ثبتی فوق الذکر میباشد و تقاضای افراز حصه خود از پلاک مرقوم را نموده است که طبق سوابق ثبتی دیگر مالکین مشاعی عبارت است از : ۱ سید جعفر و سیده لیلا و... همگی شهرت موسوی فرزندان مرحوم سید درویش که به علت عدم دسترسی به آدرس محل سکونت نام برد گان در اجرای آیین نامه قانون افراز و فروش املاک مشاع مصوب سال ۱۳۵۸ وطبق ماده ۱۷ آیین نامه قانون اجرای مفاد اسناد لازم الاجرا به موجب این آگهی به کلیه مالکین مشاعی ابلاغ میشود که راس ساعت ۹ صبح روز سه شنبه ۱۳۹۹/۱۲/۱۹ در محل وقوع ملک مورد افراز بهم رسانید تا وفق مقررات و با رعایت حقوق مالکین مشاعی نسبت به انجام عملیات افراز اقدام گردد عدم حضور هر یک از مالکین مشاعی مانع از انجام عملیات افراز نخواهد بود و نتیجه افرازی مجددا جهت اطلاع عموم آگهی خواهد شد . م/الف : ۱/۴۲۳
جودکی سرپرست ثبت اسناد و املاک آبادان

آگهی تحدید حدود اختصاصی چون تحدید حدود ششدانگ یک قطعه زمین که در آن احداث بنا شده به پلاک شماره ۱۸۵۶/۲۴۳ اصلی واقع در بخش دو ثبت قم (آدرس، نیروگاه، خیابان جواد الائمه (ع)، ۲۰ متری باهنر ۱۶ متری سید الشهدا کوچه ۱، پلاک ۹) که بنام آقای رحمان تاوردی پور فرزند محمد می باشد در جریان ثبت است که به علت عدم حضور مالک تحدید حدود به عمل نیامده از طرفی مطابق ماده ۱۵ قانون ثبت نیز نمی توان عمل نمود لذا طبق تبصره ماده ۱۳ قانون تعیین تکلیف اراضی و ساختمانهای فاقد سند رسمی و بنا به تقاضای مالک مذکور به وارده ۲/۱۱۷۰۱ – ۱۳۹۹/۱۱/۱۱ تحدید حدود اختصاصی پلاک مذکور در روز سه شنبه مورخ ۹۹/۱۲/۱۹ ساعت ۸/۳۰ الی ۱۲/۳۰ ظهر در محل وقوع ملک انجام می گردد بدینوسیله به اطلاع مالکین و مجاورین یا وکیل و یا نماینده قانونی می رساند که در روز و ساعت مقرر در آگهی در محل مذکور حضور بهم رسانند مهلت قانونی اعتراض از تاریخ تنظیم صورتمجلس تحدیدی به مدت یک ماه خواهد بود و اعتراضات مالکین و مجاورین طبق ماده ۲۰ قانون ثبت پذیرفته و رسیدگی خواهد شد ضمناً طبق تبصره ماده واحده مصوب ۷۳/۲/۲۵ معترضین ظرف مدت یک ماه پس از تسلیم اعتراض به اداره ثبت می بایست گواهی تقدیم دادخواست به مرجع ذیصلاح قضایی را نیز به این اداره ارائه نمایند. م الف ۱۳۶۱۲
تاریخ انتشار آگهی : دوشنبه ۱۳۹۹/۱۱/۲۰

خواهان افراز: ۱- لیلی تحقیقی ف ابراهیم ۲- طاهره علیزاده ف حسین ۳- سعید روستا آزادف ابراهیم ۴- سید محمد علی هاشمی ف سید اسداله ۵- زین العابدین اسمعیلی شورکانی ف عبدالعلی ۶- محمد علی شاکر فرزند غلامحسین همگی به نشانی قم – بنیاد – شهرک ایثار – ایثار ۱۷ – نبش کوچه ساختمان محمد (آقای محمد پور پیرعلی) خواندگان افراز: سایر مالکین مشاعی پلاک ۱۱۰۶۶ – اصلی یا نماینده قانونی آنها نشانی: مجهول المکان (از طریق انتشار آگهی ابلاغ می گردد) خواسته: افراز افراز سهم مشاعی خواهان افراز از پلاک ۱۱۰۶۶ – اصلی بخش ۱ قم نتیجه اقدامات: با توجه به درخواست شماره ۱/۱۳۵۵۵ – ۹۹/۷/۲ مبنی بر افراز سهم خود از شرکا و با توجه به نظریه ۱/۲۱۵۷۹ – ۹۹/۱۱/۶ کارشناسان ثبت و گزارش ۱/۲۱۵۷۹ – ۹۹/۱۱/۶ دفتر املاک به شرح زیر نظریه اداری اعلام می گردد. نظریه (تصمیم) اداری چون مدیریت جهاد کشاورزی شهرستان قم طی نامه شماره ۹۹/۱۵۹۵۱ – ۹۹/۱۱/۲ با افراز پلاک فوق به لحاظ اینکه سهم متقاضی فاقد حد نصابهای فنی و اقتصادی قانون جلوگیری از خرد شدن اراضی کشاورزی و ایجاد قطعات مناسب فنی و اقتصادی بوده مخالفت نموده است بنابراین به رد درخواست افراز خواهان و خواهانها اعلام نظر می گردد طبق این رای برابر ماده ۲ قانون افراز مصوب سال ۵۷ از تاریخ ابلاغ به مدت ۱۰ روز از طرف هر یک از شرکاء در دادگاه شهرستان محل وقوع ملک قابل اعتراض می باشد. م الف :۱۳۶۱۳

آگهی موضوع ماده ۳ قانون ۱۳ آئین نامه تعیین تکلیف وضعیت اراضی و ساختمان های فاقد سند رسمی آرای صادره هیات حل اختلاف قانون مذکور مستقر در اداره ثبت اسناد و املاک شهرستان خرم آباد بشرح ذیل: -پرونده کلاسه ۱۳۹۶۱۱۴۴۲۵۰۰۱۰۰۱۲۱۳ و رای شماره ۱۳۹۷۶۰۳۲۵۰۰۱۰۰۱۶۷۹ مورخ ۹۷/۳/۲۳ و رای اصلاحی بشماره ۱۳۹۸۶۰۳۲۵۰۰۱۰۰۶۸۲۷ مورخ ۹۸/۱۱/۱۰ به تقاضای آقای فضل اله باقری فرزند امید علی نسبت به شش دانگ یکباب ساختمان بمساحت ۱۹۱/۵۰ متر مربع تحت پلاک شماره ۱۳۷ اصلی واقع در بخش ۲ شهرستان خرم آباد خروجی از مالکیت مالک اولیه محمد کریم بهاروند رسیدگی و تایید و انشاء گردید. مراتب در اجرای ماده ۳ قانون تعیین تکلیف اراضی و ساختمان های فاقد سند رسمی در دو نوبت به فاصله ۱۵ روز جهت اطلاع مالکین و سایر صاحبان حقوقی در روزنامه کثیرالانتشار و محلی آگهی می گردد در صورتی که اشخاص نسبت به صدور سند مالکیت متقاضی اعتراضی داشته باشند می توانند از تاریخ انتشار اولین آگهی به مدت دوماه اعتراض خود را به این اداره تسلیم و پس از اخذ رسید ظرف مدت یک ماه از تاریخ تسلیم اعتراض، دادخواست خود را به مراجع قضایی تقدیم نمایند بدیهی است در صورت انقضای مدت مذکور و عدم وصول اعتراض طبق مقررات سند مالکیت صادر خواهد شد.
م الف ۴۱۵۵۹۰۴۰۹ تاریخ انتشار نوبت اول ۹۹/۱۱/۲۰
تاریخ انتشار نوبت دوم ۹۹/۱۲/۵
صید آقا نجفوند دریکوندی رییس اداره ثبت اسناد و املاک خرم آباد

آگهی موضوع ماده ۳ قانون ۱۳ آئین نامه تعیین تکلیف وضعیت اراضی و ساختمان های فاقد سند رسمی آرای صادره هیات حل اختلاف قانون مذکور مستقر در اداره ثبت اسناد و املاک شهرستان خرم آباد بشرح ذیل: -پرونده کلاسه ۱۸۵ ۱۳۹۹۱۱۴۴۲۵۰۰۱۰۰۰۱۸۵ و رای شماره ۱۳۹۹۶۰۳۲۵۰۰۱۰۰۸۰۰۳ مورخه ۹۹/۱۰/۱۴ به تقاضای آقای علی عزیزی فرزند نصرت اله نسبت به ششدانگ یکباب ساختمان مسکونی بمساحت ۱۳۰/۰۳ متر مربع تحت پلاک شماره ۳۷ اصلی واقع در بخش ۲ شهرستان خرم آباد خروجی از مالکیت مالک اولیه محمد امان الهی رسیدگی و تائید و انشاء گردید. مراتب در اجرای ماده ۳ قانون تعیین تکلیف اراضی و ساختمان های فاقد سند رسمی در دو نوبت به فاصله ۱۵ روز جهت اطلاع مالکین و سایر صاحبان حقوقی در روزنامه کثیر الانتشار و محلی آگهی می گردد در صورتی که اشخاص نسبت به صدور سند مالکیت متقاضی اعتراضی داشته باشند می توانند از تاریخ انتشار اولین آگهی به مدت دو ماه اعتراض خود را به این اداره تسلیم و پس از اخذ رسید، ظرف مدت یک ماه از تاریخ تسلیم اعتراض، دادخواست خود را به مراجع قضایی تقدیم نمایند بدیهی است در صورت انقضای مدت مذکور و عدم وصول اعتراض طبق مقررات سند مالکیت صادر خواهد شد.م الف ۴۱۵۵۹۰۴۲۷
صید آقا نجفوند دریکوندی رییس اداره ثبت اسناد و املاک خرم آباد
تاریخ انتشار نوبت اول: ۹۹/۱۱/۲۰ تاریخ انتشار نوبت دوم: ۹۹/۱۲/۵

خبر ویژه



جشنواره امام رضا پیوند دهنده هنرمندان با آستان قدس

مشهد مقدس سمیرا رحمتی–نشست خبری نخستین جشنواره رسانه ای امام رضا(ع) با حضور جمعی از اصحاب رسانه در مرکز ارتباطات و رسانه آستان قدس رضوی برگزار شد. محمدمهدی خیرجو رییس مرکز ارتباطات و رسانه آستان قدس رضوی در این نشست با ابراز خشنودی از استقبال رسانه‌ها اظهار کرد: تاکنون نزدیک به ۱۹۰۰ اثر از رسانه‌های مختلف در دبیرخانه جشنواره امام رضا(ع)به ثبت رسیده و درخواست‌های متعدد برای تمدید زمان جشنواره دریافت شده است.او با تاکید بر افزایش تولیدات خبری و رسانه‌ای اخبار حول محور امام رضا(ع) و رویدادهای آستان قدس رضوی، افزود: بر اساس رصد و پایش صورت گرفته خارج از محدوده مرکز خبر و رسانه آستان قدس، حدود ۱۵۰ هزار تولید رسانه‌ای در قالب های مختلف داشته ایم.

اخبار

سوگواره علمدار کربلا، مروج فرهنگ وفاداری و ایثار است

مدیر کل فرهنگ و ارشاد اسلامی استان ایلام در پیامی به هفتمین سوگواره ملی علمدار به میزبانی استان ایلام، گفت: سوگواره علمدار کربلا، مروج فرهنگ وفاداری و ایثار است.

عمران خودآموز مدیر کل فرهنگ و ارشاد اسلامی استان ایلام هفتمین سوگواره ملی علمدار کربلا، یکی از رویدادهای شاخص در حوزه فرهنگ عاشورایی و تبیین و ترویج ایثار، فداکاری و آموزه‌های مکتب انسان ساز امام حسین(ع) است.

این سوگواره ارزشمند که محور اصلی آن معرفی و تبیین سیره و شخصیت نورانی علمدار کربلا، حضرت ابوالفضل العباس(ع) است، توانسته با جریان سازی، اهالی فرهنگ، هنر و رسانه را که دل در گروه تعمیق فرهنگ اهل بیت علیهم السلام دارند، بر گرد شمع وجود علمدار کربلا جمع کند و با خلق آثار هنری فاخر، نهضت حسینی را بیش از پیش در بین مردم و عاشقان و دلدادگان حضرت عباس(ع) گسترش دهد.

بی گمان سیاست گذاری ستاد عالی هماهنگی کانون‌های فرهنگی هنری مساجد کشور و دبیرخانه استانی آن با همکاری ستاد بازسازی عتبات عالیات و اداره کل فرهنگ و ارشاد اسلامی استان ایلام، زمینه تولید آثار فرهنگی و هنری با موضوع و مضمون فرهنگ عاشورا و خصائل ناب حضرت ابوالفضل العباس را فراهم نموده و روز به روز بر غنا و قوام آن افزوده خواهد شد. دوام توفیقات بانیان این سوگواره ارزشمند و تداوم موفق آن را از خداوند متعال خواستارم.

عمران خودآموز، مدیر کل فرهنگ و ارشاد اسلامی و دبیر شورای هماهنگی کانون‌های فرهنگی و هنری استان ایلام گفتنی است، هفتمین سوگواره ملی علمدار کربلا با محوریت آواها و نواهای عاشورایی پیش از ظهر امروز با تجلیل از ۶ برگزیده در حسینیه حضرت زینب کبری(س) دفتر نماینده ولی فقیه در استان و امام جمعه ایلام به کار خود پایان داد.

۳۰ درصد درختان شهر کرج نیاز به هرس دارند

رئیس سازمان سیما، منظر و فضای سبز شهری شهرداری کرج گفت: ۳۰ درصد درختان سطح شهر نیاز به هرس دارند. پیمان بضاعتی پور با اشاره به اجرای عملیات هرس درختان سطح شهر، اظهار کرد: درمجموع بیش از یک‌میلیون و ۲۸۰ هزار اصله درخت در سطح شهر کرج وجود دارد که برنامه هرس آن‌ها از سه سال گذشته تاکنون در حال اجرا است.

وی ادامه داد: در سال ۹۷ حدود ۵۰ هزار اصله، سال ۹۸ بیش از ۸۰ هزار اصله درخت و امسال نیز برنامه هرس ۱۲۶ هزار درخت را در دستور کار قرار داده‌ایم که در حال انجام است.

رئیس سازمان سیما، منظر و فضای سبز شهری شهرداری کرج بابیان اینکه هرس درختان باعث شادابی و نشاط فضای سبز شهری در فصل بهار می‌شود، توضیح داد: با توجه به اینکه حدود ۳۰ درصد از درختان سطح شهر نیاز به هرس دارند، از شهروندان درخواست می‌شود صبور باشند چون ممکن است جمع‌آوری شاخ و برگ هرس شده درختان چند روزی زمان ببرد.

بضاعتی پور در ادامه با اشاره به اینکه اجرای پروژه ایجاد زیرگذر شمال به جنوب در میدان جمهوری متوقف‌شده، تأکید کرد: بناشده در این محدوده چهارراه ایجاد شود.

وی در پاسخ به اینکه برای اجرای زیرگذر بلوار ماهان قرار است چند درخت جابه‌جا شود، گفت: در مرحله اول قرار بود ۱۷۰ اصله درخت برای اجرای این پروژه به نهالستان بزرگ کرج انتقال داده شود ولی بعد از اصلاح هندسی پروژه، درنهایت بنا شد ۱۹۰ اصله درخت که ۵۰ مورد از آن‌ها چنار و ۴۰ اصله هم زیتون تلخ هستند جابه‌جا شود.

رئیس سازمان سیما، منظر و فضای سبز شهری شهرداری کرج افزود: پروژه زیرگذر بلوار ماهان دارای مصوبه شورای شهر است و مشکلی در اجرای آن وجود ندارد.

بضاعتی پور گفت: به‌هرحال وقتی در مسیر اجرای پروژه‌ای که منجر به توسعه شهر می‌شود، درختانی وجود داشته باشند گاه چاره‌ای جز جابجایی آن‌ها وجود ندارد به‌عنوان مثال در مسیر اجرای پروژه ادامه بزرگراه همت بیش از ۱۷۰۰ اصله درخت جابجا شده است.

وی توضیح داد: عملیات جابه‌جایی درختانی که در مسیر اجرای پروژه‌های عمرانی قرار دارند با دقت زیادانجام می‌شود و اکثر آن‌ها در جای دیگری کاشته و به حیات خود ادامه می‌دهند.

افتخار آفرینی شرکت‌های گروه فولادمبارکه در همایش ۱۰۰ شرکت برتر ایران

در بیست و سومین همایش ۱۰۰ شرکت برتر اقتصاد ایران، شرکت فولاد مبارکه اصفهان به عنوان شرکت پیشرو انتخاب و موفق به دریافت رتبه ۴ در شاخص فروش یکصد شرکت برتر ایران شد.

رییس هیات مدیره شرکت فولادمبارکه اصفهان پس از دریافت تندیس و لوح تقدیر این همایش با بیان اینکه شرکتها وبنگاههای اقتصادی بزرگ پیشران توسعه اقتصادی کشور هستند به خبرنگار فولاد گفت: هرساله در قالب طرح IMI-۱۰۰ شرکتهای برتر در اقتصاد کشور ملی مورد ارزیابی قرار گرفته و در یک مسابقه عمومی، شرکتها توانمندی های خود را مورد محک قرار می‌دهند.

غلامحسن تقی نتاج که به نمایندگی از مدیریت و کارکنان فولاد مبارکه در این همایش ملی حضور داشت، در ادامه ابا بیان این مطلب فزود: در این مسابقه تولیدی و اقتصادی که در سطح ملی برگزار می‌شود تمامی شرکت‌ها علاقه مند هستند تا رتبه های بالا را بدست آورند. شرکت فولاد مبارکه اصفهان نیز به عنوان یکی از مجموعه های بزرگ در کشور، در تلاش است تا هرساله رتبه های بالاتری را احراز کند و خوشبختانه طی چند سال اخیر موفق شده در رتبه های نخست رتبه بندی ۱۰۰ شرکت برتر قرار گیرد.

به گفته نتاج، با توجه به تلاش مدیریت و کارکنان در مجموعه فولاد مبارکه این دستاوردها هرساله با رشد قابل توجهی تکرار می‌شود.



رییس هیات مدیره فولاد مبارکه اصفهان افزود: امسال نیز در رتبه بندی صورت گرفته توسط مرجع مستقل در قالب ۵۰۰ شرکت که اکنون با توجه به افزایش شرکتها، مجموعه فولاد مبارکه اصفهان توانسته به عنوان شرکت پیشرو به عنوانهای رتبه اول از نظر شاخص فروش در گروه فلزات اساسی، رتبه دوم از نظر شاخص ارزش افزوده، رتبه سوم از لحاظ بیشترین سودآوری و رتبه چهارم از نظر شاخص فروش دست پیدا کند.

وی تصریح کرد: فولاد مبارکه اصفهان در سایر شاخص‌های انتخاب شرکت‌های برتر در تلاش است تا رتبه‌های بهتری را کسب کند.

رییس هیات مدیره شرکت فولاد مبارکه اصفهان اظهار کرد: فروش داخلی فولاد مبارکه در سال ۹۸ به میزان ۶میلیون و ۱۳۰هزارتن و صادرات صورت گرفته به مقدار یک میلیون و ۴۵۰هزارتن بوده است.

به گفته وی، فروش داخلی فولادمبارکه در ۱۰ ماهه امسال به میزان ۵میلیون و ۴۶۱هزارتن بوده است ونسبت به مدت مشابه سال گذشته که عدد ۵میلیون و ۱۷۸هزارتن ثبت شده، ۵درصد رشد داشته است.

نتاج افزود: البته فولادمبارکه با رویکرد تامین حداکثری بازار داخل صادرات خود را ۲۲درصد کاهش داده است تا مصرف کنندگان داخلی محصولات شرکت با مشکل مواجه نباشند.

■ **فولادهرمزگان در جمع بزرگان**

بنابراین گزارش براساس ارزیابی بیست و سومین دوره جایزه "صدشرکت برتر ایران IMI۱۰۰" و در سال جهش تولید، شرکت فولاد هرمزگان در بین ۶شرکت برتر ایران قرار گرفت .

در همایش شرکتهای بر تر ایران و پس از ارزیابی های صورت گرفته ، شرکت فولاد هرمزگان در گروه فلزات اساسی پس از شرکتهای فولاد مبارکه اصفهان ،شرکت ملی صنایع مس ایران ، شرکت فولاد خوزستان ، شرکت ذوب آهن اصفهان و شرکت گسترش صنایع معدنی کاوه پارس توانست در رتبه ششم قرار گیرد و از نظر درآمد و رشد در بین بزرگان گروه فلزات اساسی ایران قرار گیرد .

شایان ذکر است شرکت فولاد هرمزگان در این ارزیابی، از منظر درآمد و فروش نیز رتبه ۴۵ را در بین ۵۰۰ شرکت برتر ایران کسب کرد .

■ **افتخاری دیگر از فولاد سنگان**

براساس ارزیابی بیست و سومین دوره جایزه "صدشرکت برتر ایران (IMI۱۰۰)" شرکت صنایع معدنی فولاد سنگان موفق به کسب عنوان نخست در "بهره وری کل عوامل در گروه اکتشافات، استخراج و خدمات جانبی" در بین صد شرکت بزرگ کشور گردید.

با حضور معاون استاندار و فرماندار اصفهان صورت گرفت:

آغاز احداث پکیج تصفیه خانه فاضلاب تودشک و

با حضور معاون استاندار، فرماندار اصفهان و سایر مقامات استانی و محلی عملیات احداث پکیج تصفیه خانه فاضلاب تودشک آغاز شد، همچنین ۱۲ کیلومتر خط انتقال آب به روستای جشوقان و مخازن آب روستاهای چیرمان و آبچویه به بهره برداری رسید.

معاون استاندار در مراسم کلنگ زنی احداث پکیج تصفیه خانه فاضلاب تودشک گفت: در شرایط سخت اقتصادی که با شدیدترین تحریم ها روبرو هستیم اجرای چنین پروژه های سنگینی که هزینه قابل توجهی در بردارد، بسیار قابل تقدیر است .

حسین سیستانی راه اندازی پکیج فاضلاب در این منطقه را ضروری برشمرد و اعلام کرد: به منظور کاهش آلاینده های زیست محیطی و ارتقای سطح بهداشت عمومی، راه اندازی پکیج فاضلاب در محله نوبنیاد و مسکن مهر شهر تودشک ضروری به نظر می رسد.

وی خواستار سرعت بخشیدن به اجرای این پروژه شد و بیان داشت: انتظار می رود مسئولان امر در شرکت آبفا استان اصفهان، نهایت تلاش خود را به منظور در مدار قرار دادن این پکیج در ماههای اول سال آینده به خرج دهند تا مردم این منطقه هر چه زودتر تحت پوشش خدمات شبکه فاضلاب قرار گیرند.

فرماندار اصفهان با اشاره به تامین آب شرکت شهرک های صنعتی منطقه کوهپایه گفت: به منظور اشتغال پایدار و جذب سرمایه گذار، خوب است که شرکت آبفا و شرکت شهرکهای صنعتی در کوهپایه در تامین آب شرب همکاری داشته باشند. این در حالیست که تخصیص پساب تصفیه خانه فاضلاب تودشک نیز که حدود ۴ لیتر در ثانیه است می تواند بخشی از آب مورد نیاز شهرک صنعتی تودشک را برطرف نماید.

مدیر آبفا کوهپایه در مراسم کلنگ زنی احداث تصفیه خانه فاضلاب تودشک گفت: احداث پکیج تصفیه فاضلاب به روش لجن فعال با ظرفیت ۵۰۰ متر مکعب در شبانه روز آغاز شده و مبلغ قرارداد اولیه این پروژه حدود دو میلیارد تومان برآورد شده است.

عباس رحیمی با بیان اینکه با راه اندازی پکیج تصفیه خانه فاضلاب تودشک جمعیتی بالغ بر ۲ هزار و ۵۰۰ نفر تحت پوشش این تصفیه خانه قرار می گیرند، اعلام کرد: با راه اندازی این پکیج ساکنان محله نوبنیاد و مسکن مهر تودشک تحت پوشش خدمات شبکه فاضلاب قرار می گیرند.

وی پیرامون اجرای شبکه فاضلاب در محله نوبنیاد و مسکن مهر تودشک عنوان کرد: طول شبکه فاضلاب در این محله ها حدود ۱۳ کیلومتر است که تاکنون ۵ کیلومتر آن اجرا شده و با تامین منابع مالی، ۷ کیلومتر باقی مانده در آینده نزدیک در دستور کار قرار می گیرد.

مدیر آبفا کوهپایه تصریح کرد: جنس زمین در این منطقه سنگی و سخت است و غیر قابل نفوذ بودن خاک باعث شده چاههای فاضلاب بدلیل عمق پایین در زمان بسیار کوتاهی پر و سپس لبریز شوند که این امر مشکلات بهداشتی بسیاری برای مردم در بردارد.

رحیمی در ادامه با اشاره به بهره برداری از خط انتقال آب به روستای جشوقان بیان داشت: این پروژه با اعتباری بالغ بر یک میلیارد و ۴۰۰ هزار تومان عملیاتی شد و با اجرای این خط انتقال، جمعیتی بالغ بر ۶۶۰ نفر در ۲ روستای جشوقان و چیرمان از آب شرب پایدار و سالم برخودار می شوند.

وی اجرای ۱۲ کیلومتر خط انتقال آب به روستای جشوقان را موجب کاهش هدر رفت آب در این منطقه دانست و اظهار داشت: با اجرای این خط از ۳۵ درصد کاهش هدر رفت آب در روستای جشوقان جلوگیری بعمل آمده است.



رحیمی افزود: احداث مخزن ۱۰۰ متر مکعبی روستای چیرمان با اعتباری بالغ بر ۱۱۵ میلیون تومان و مخزن ۵۰ متر مکعبی آبچویه با هزینه ی ۹۵ میلیون تومان عملیاتی شد.

مدیر آبفا کوهپایه با بیان اینکه تامین پایدار آب شرب روستاییان از مهمترین پروژه های در حال اجرا می باشد خاطرنشان ساخت: از ابتدای سال تاکنون ۱۷ روستا در منطقه کوهپایه تحت پوشش آب شرب پایدار قرار گرفته اند و از مدار آبرسانی سیار خارج شدند.

شهردار کرج:

پروژه‌های عمرانی نیازمند تخصیص اعتبار



شهردار کرج گفت: قبل از جذب اعتبار ۸۰ میلیارد تومانی دولت، شهرداری برای پروژه بزرگراه شمالی ۱۳۰ میلیارد تومان هزینه کرده بود.

علی کمالی زاده در دویست و سی و پنجمین جلسه شورای شهر کرج ضمن تسلیت ضایعه درگذشت مهندس بهرام زاده از کارکنان خدوم سازمان سیما، منظر و فضای سبز شهری شهرداری کرج اظهار کرد: از خداوند برای خانواده این عزیز از دست‌رفته صبر و شکیبایی مسئلت دارم و این ضایعه را به همه شهروندان کرجی تسلیت می گویم.

وی در ادامه با اشاره به اینکه در این جلسه از صحن علنی شورا اعضا به موضوعات مهمی در خصوص مسائل شهری اشاره کردند، افزود: برخی از این موضوعات نیاز به توضیح دارد و برخی از تذکرات شورا نیز با دقت پیگیری و نتیجه آن ارائه خواهد شد.

کمالی زاده بابیان اینکه برای اجرای برخی پروژه‌های تعریف‌شده برای شهر به تملکاتی نیاز است، گفت: بدون شک تملک این املاک به منابع دریافتی نیاز دارد و تا وقتی منابع مالی موردنیاز تأمین نشود، تملکات به‌سختی صورت می گیرد. بخش عمده‌ای از عملیات خاک‌برداری پروژه دسترسی به حلقه دره به پایان رسیده است شهردار کرج در ادامه به اجرای پروژه دسترسی به حلقه دره و اصلاح هندسی آن اشاره کرد و افزود: بخش عمده‌ای از عملیات خاک‌برداری این پروژه انجام‌شده است.

این مسئول تأکید کرد: بخشی از این مجموعه خارج از حریم قانونی شهرداری کرج است به همین دلیل برای اجرای پروژه‌ها به هماهنگی با اداره کل راه و شهرسازی نیاز است.

کمالی زاده همچنین به وضعیت برخی پروژه‌های کلان شهری اشاره کرد و توضیح داد: عملکرد شهرداری در خصوص پروژه‌های عمرانی وابستگی زیادی به وضعیت تخصیص بودجه دارد.

وی تأکید کرد: در بودجه سال گذشته شهرداری هیچ تکلیفی مبنی بر جذب ۴۰۰ میلیارد تومان اعتبار برای تکمیل پروژه‌های عمرانی نداشت ولی با پیگیری، موفق به جذب این اعتبار شد.

شهردار کرج گفت: امسال برای کمربند شمالی حدود ۸۰ میلیارد تومان از سوی دولت مصوب شد ولی شهرداری قبل تزریق این اعتبار، حدود ۱۳۰ میلیارد تومان برای این پروژه هزینه کرده بود که ۵۰ میلیارد تومان از اعتبار مصوب دولت نیز بیشتر بوده است.

۹۹ درصد خاموشی ها ایلام خارج از اختیار شرکت برق است

هادی شیرخانی، مدیرعامل شرکت توزیع نیروی برق استان با بیان اینکه ۹۹ درصد خاموشی ها خارج از اختیار شرکت برق است، گفت: بیشترین علت خاموشی سرقت ترانس، سیم یا کابل برق، ریز گردها، صاعقه، ساخت و سازهایی که باعث قطعی برق می شوند. وی افزود: تولید یعنی یک نیروگاه برق آبی، حرارتی و هسته ای که مدل های مختلف تولید نیرو هستند و هر نیروگاه یک شرکت است که برق را تولید می کند. مدیرعامل شرکت برق ایلام اظهار داشت: هزینه برق با پارامترهای مشخص بررسی می شود و برای خرید چندین مگاوات برق باید نقدی خریداری کنیم و علاوه بر آن هزینه انتقال از نیروگاه تا داخل شهر، توزیع، حقوق و تعمیر و نگهداری هم به آن اضافه می شود.

شیرخانی ادامه داد: ساخت برق را به قیمت واقعی خرید می کنیم، اما آن را به قیمت واقعی نمی فروشیم و قطعا در خاموشی ها اولین کسی که متضرر می شود شرکت برق است، زیرا ما برق را پیش خرید کرده ایم و بنابراین اولین متضرر شرکت برق است.

وی بیان داشت: در راستای خدمات دولت الکترونیک تمامی خدمات صنعت برق در قالب اپلیکیشن برق من قرار دارد و هر کدام از شهروندان بخواهند خدماتی را از شرکت برق دریافت کنند با نصب آن روی گوشی موبایل خود، بدون مراجعه حضوری و اتلاف وقت گرانبهای خود می توانند خدمات ما را دریافت کنند.

اخبار

اقدامات مناسب شهرداری منطقه یک در حوزه ورزش و جوانان

مدیر منطقه یک شهرداری همدان با اشاره به اقدامات انجام شده در این منطقه از اتفاقاتی که در این زمینه ورزش و جوانان و زیرساخت های این حوزه روی داده است سخن گفت. مدیر منطقه یک با بیان اینکه یکی از رسالت های مهم شهرداری در حوزه های فرهنگی ورزشی توسعه زیرساخت ها برای شکوفایی نسل جوان است گفت: رویکرد این منطقه افزایش هرچه بیشتر زیرساختهای ورزش های مختلف در سطح منطقه یک است به طوری که شهروندان در سطح محلات خود بتوانند از آن بهره ببرند. وی ادامه داد: در طی یک سال اخیر پروژه هایی همچون احداث زمین ورزشی فوتبال در پارک لاله و محله دره مراد بیگ، احداث زمین ورزشی بدمینتون بوستان ارم، بازسازی زمین ورزشی فوتبال بوستان مردم، همچنین احداث زمین ورزشی بسکتبال در بوستان مردم که تا انتهای سال جاری به اتمام می رسد و خریداری و جای گذاری میزهای شطرنج و پینگ پونگ موید این امر است.

دهبانی صابر گفت مجموعه شهدای شهرداری که زمین ورزشی باشگاه شهرداری همدان است و بسیاری از جوانان شهر همدان به دنبال شروع ورزش قهرمانی از این باشگاه هستند در طی سالیان اخیر کیفیت مناسبی نداشت و با توجه به نگاه این منطقه به توسعه زیرساختهای ورزشی تصمیم گرفته شد تا عملیات اجرایی احداث چمن مصنوعی در این مجموعه را آغاز کنیم.

مدیر منطقه یک عنوان کرد: عملیات اجرایی این پروژه ۵ هزار متر مربعی از ابتدای آذر ماه با اعتباری ۵۳ میلیارد ریالی آغاز شده است و هم اکنون عملیات خاکبرداری آن به پایان رسیده است، که پس از آن عملیات بتن ریزی و لایه های زهکش اجرا خواهند شد.

وی با بیان اینکه برای اولین بار در شهر همدان از سیستم فیلترینگ در اجرای این چمن مصنوعی استفاده می شود گفت سعی شده است تا با استفاده از زهکشی کامل و اجرای بهترین کیفیت چمن مصنوعی شاهد رشد و ترقی ورزش قهرمانی در شهر همدان باشیم.

دهبانی صابر همچنین از احداث یک ساختمان چند منظوره در کوی مدرس خبر داد و گفت: این پروژه که اعتباری ۶۷ میلیارد ریالی دارد به درخواست شهروندان ساکن در محله و با هدف فرهنگی ورزشی و محل عرضه میوه و تره بار، بار آغاز به کار کرده است و امیدواریم با تحویل آن در سال شاهد استقبال شهروندان محله از آن باشیم.

دهبانی صابر با بیان اینکه ارتقای کیفیت فضای شهری و فضاهای سبز یکی از مهم‌ترین درخواست‌های شهروندان محسوب می‌شود که این مهم در اولویت برنامه‌های شهرداری این منطقه قرار دارد تا رضایتمندی شهروندان حاصل شود گفت: نور پردازی ها، آب و آب‌نماها نیز یکی از این موارد است که چه در حالت سکون و چه در حالت پویا و روان باعث آرامش روح و روان انسان می‌شود. دهبانی صابر با بیان اینکه در راستای ساماندهی ترافیکی، بهسازی و رسیدگی به فضای سبز میدان قائم از ابتدای تابستان سال جاری عملیات عمرانی با بودجه ای ۷ میلیارد ریالی آغاز شده بود و همچنین اعتباری ۲ میلیارد ریالی جهت نورپردازی و آبنما این میدان در نظر گرفته شد که خوشبختانه با اتمام آن شاهد استقبال شهروندان از فضای به وجود آمده هستیم.

مدیر منطقه یک شهرداری همدان با اشاره به بازسازی کامل میدان جهاد نیز هزینه ای ۲ میلیارد ریالی در برداشت اذعان کرد: ۴ میلیارد ریال نیز برای آبنمای این میدان هزینه شد که توانسته است با نورپردازی صورت گرفته به ویژه شب هنگام جلوه ویژه ای به شهر ببخشد . دهبانی صابر با اشاره به اینکه ساخت چند آبنمای دیگر در نقاطی همچون میدان شریعتی ، پارک نرگس ، پیاده راه بوعلی ، میدان بیمه، جنب شهرداری آرامگاه بوعلی و بوستان ارم نیز صورت پذیرفته است عنوان کرد طی یکسال گذشته رقمی بالغ بر ۱۰ میلیارد در بودجه شهرداری منطقه یک صرف ساخت آبنماهای مختلف شده است. وی ادامه داد همچنین از دیگر پروژه‌های نورپردازی می توان به نورپردازی در خیابان مصیب مجیدی و خواجه رشید اشاره کرد که عملیات اجرایی آنها به تازگی پایان یافته است و شهروندان نیز استقبال خوبی از آن داشته اند.

دهبانی صابر گفت: لزوم احداث پارکینگ ها در شهر بر کسی پوشیده نیست و با احداث آنها مشکلاتی که در حوزه شلوغی خیابانها و ترافیک وجود دارد قابل حل شدن می باشد، پیش بینی یک فضای مناسب و کارامد برای ساخت پارکینگ در شهرها به ویژه کلانشهرها، علاوه بر اینکه زمان یافتن جای پارک مناسب را برای رانندگان کاهش می دهد و باعث صرفه جویی در زمان آنها می شود باعث ترافیک کمتر در خیابانها و آسودگی و آرامش شهروندان می شود. وی در ادامه داد: در سال جاری مبلغ ۱۱۰ میلیارد ریال بودجه جهت ساخت پارکینگ های عمومی در نظر گرفته شده است که از مهم ترین آنها می توان به پروژه های تملک و احداث پارکینگ خیابان خواجه رشید (پشت تالار مرمر) و پارکینگ استادیوم شهدای شهرداری اشاره کرد. مطالعات آزمایش خاک، برآوردها و طراحی های پروژه ها در حال انجام است و به زودی عملیات اجرایی این پروژه ها نیز آغاز خواهد شد.

گفت و گو با فریبا هشترودی، روزنامه نگار، درباره اظهارات اخیر وزیر خارجه فرانسه و توافق هسته ای

هشدار فرانسه به ایران و آمریکا

احیای برجام کافی نیست!

هشترودی گفت: در زمان اوباما گفته شد که برجام را شروع کنیم و بعد به موشکی بپردازیم. ولی آقای لودریان از همین حالا این مساله را هشدار می دهد، چون وضعیت ایران را خوب نمی بیند



این روزها خبرای ایو لودریان، وزیر خارجه فرانسه به دیپلمات قدیمه فرستاده که ایران در حال تغییرات ظرفیت هسته ای است و به همین دلیل تنها احیای برجام کافی نیست و حتما باید علاوه بر این درباره مخالفت های موشکی که مورد برجام نبوده هم صحبت شود. فریبا هشترودی روزنامه نگار ساکن پاریس گفت و گویی انجام داده که در ادامه می خوانید

هشترودی از پنج به سر پول دانسته درباره سیگنال جهانی و پس فرانسه درباره آینده این تناقض نهفته و ایران چه واکنش هایی در پی خواهد داشت؟ در عین حال مسئولان فرانسه به مسائل ایران و منطقه نگاه دقیق تری دارند و بیشتر کار می کنند که پس هم به ایران هم دست بدهند و به دنبال راه حل باشند.

این روزنامه نگار در ادامه با اشاره به اظهارات وزیر خارجه فرانسه درباره پیشنهاد به جمع رسمی، می گوید: به نظر می رسد لودریان در پاسخ به سوال خبرنگاران در پاریس می خواهد بگوید که ما می دانیم که شما چه می خواهید و ما هم می خواهیم به آن برسیم، اما شرایط فعلی را در نظر بگیرید و بیایید با واقع بینی بیشتری به مسائل نگاه کنیم و مسئله هسته ای را از بقیه مسائل جدا کنیم و روی آن متمرکز شویم.

هشترودی در پاسخ به این سوال که آیا فرانسه می تواند نقش میانجی بین ایران و آمریکا بازی کند، گفت: فرانسه در حال حاضر نقش میانجی ندارد و اساسا این نقش را نمی خواهد بازی کند. فرانسه به دنبال این است که با ایران و آمریکا به توافق برسد و در این مسیر با آلمان و انگلیس هماهنگ است. فرانسه می خواهد که ایران و آمریکا به توافق برسند و در این مسیر از هیچ کمکی دریغ نمی کند.

هشترودی در پاسخ به این سوال که آیا فرانسه می تواند نقش میانجی بین ایران و آمریکا بازی کند، گفت: فرانسه در حال حاضر نقش میانجی ندارد و اساسا این نقش را نمی خواهد بازی کند. فرانسه به دنبال این است که با ایران و آمریکا به توافق برسد و در این مسیر از هیچ کمکی دریغ نمی کند.

> آقای لودریان در اظهاراتش گفته که به محض آمدن جو بایدن در آمریکا باید مذاکره کنیم و مساله هسته ای ایران دوباره روی میز بیاید چرا که معتقد است ایران درباره هسته ای شوخی ندارد. از سویی به ایران هم می فهماند که خیلی زود باید به این مساله پرداخت شود البته اینبار نگران روی کار آمدن جناح تحلیل هم هست چرا که فکر می کند آقای برجام را از بین می برند و موضوع هسته ای را حلو خواهند برد.

آیا کرونای انگلیسی به مازندران رسید؟



دکتر سید هاشم بهبودی رییس دانشگاه علوم پزشکی مازندران با بیان این مطلب گفت: در حال حاضر ۱۰ بیمار مبتلا به کرونای انگلیسی در مازندران گفت: تاکنون هیچ نوع ابتلا به این سویه در مازندران گزارش نشده است. دکتر بهبودی در همین رابطه اعلام کرد: ۱۰ بیمار مبتلا به کرونای انگلیسی در مازندران شناسایی شده اند که ۹ نفر از آنها در شهرستان بابل و یک نفر در شهرستان بابلسر ساکن هستند. وی افزود: این بیماران سابقه سفر به خارج از کشور نداشته اند و احتمال می رود که از طریق مسافران ورودی به مازندران به این ویروس مبتلا شده باشند. دکتر بهبودی در ادامه گفت: با توجه به شیوع بیماری کرونا در مازندران و ابتلا ۱۰ بیمار به کرونای انگلیسی، ستاد مقابله با کرونا در مازندران تصمیم گرفته است که از امروز تردد بین شهرستانی در استان مازندران ممنوع شود. دکتر بهبودی با بیان این مطلب گفت: از امروز تردد بین شهرستانی در استان مازندران ممنوع شود. دکتر بهبودی با بیان این مطلب گفت: از امروز تردد بین شهرستانی در استان مازندران ممنوع شود.

آبرسانی به مجتمع ۹ روستایی موغار دهستان اصفهان از آب شیرین کن مهاباد



عرضه اول طرح آبرسانی از آب شیرین کن مهاباد به مجتمع ۹ روستایی موغار دهستان اصفهان به بهره برداری رسید.

مدیر آب و فاضلاب منطقه اصفهان گفت: با اجرای این طرح ۷ کیلومتر خط انتقال ۲۰۰ میلیمتر و ۱۰ کیلومتر شبکه توزیع برای ۲۱۰۰ نفر جمعیت روستایی موغار احداث شد.

وی افزود: با اجرای این طرح ۱۵ لیتر در ثانیه آب شیرین کن مهاباد تولید می شود که علاوه بر رفع نیاز آب شرب منطقه مهاباد روزانه ۲۰۰ مترمکعب آب به مخازن ۱۰۰۰ مترمکعبی موغار انتقال می یابد و آب مورد نیاز مجتمع های روستایی موغار تامین می شود.

وی خصیصه مخصوص ریسکپذیر مجتمع ۲۱ هزار و ۱۰۰ نفر اعلام کرد و تصریح نمود: آب مورد نیاز روستاییان در مجتمع مورد نظر از طریق منابع محلی تامین می شد که در تابستان منابع ۱۷۰ لیتر بر ثانیه آب شیرین کن مهاباد را تامین می کند.

وی با اشاره به اجرای خط انتقال دوم این مجتمع خبر از آب شرب ۳۰ روستای دیگر داد و گفت: برای ادامه پیرسی طرح ۱۰۰ هزار مترمکعب آب در مخازن ذخیره ای در نظر گرفته شده است.

مدیر آب و فاضلاب منطقه اصفهان گفت: با اجرای این طرح بیش از ۲۵ کیلومتر خط انتقال، ۳۰۰ کیلومتر شبکه توزیع و ۱۰ مخزن ذخیره با ظرفیت ۱۰ هزار مترمکعب احداث شد.

تاکید بر ارتقاء مبلمان جاده ای/ فعالان حوزه ایمنی راهداری و حمل و نقل جاده ای لرستان تجلیل شدند

در مراسمی و حضور مدیرکل راهداری و حمل و نقل جاده ای لرستان از تلاش گران عرصه ایمنی حمل و نقل در جریان برنامه های فرهنگ سازی ایمنی بمنظور تصلحت و کسب رتبه برتر کاهش تلفات جاده ای قدردانی شد.

حسن شرفی مدیرکل راهداری و حمل و نقل جاده ای استان در این مراسم با تقدیر از عملکرد مطلوب حمل و نقل و حوزه ایمنی و تلاشگر که در سال جاری منجر به کسب رتبه برتر گزارش در سطح سازمان گردیده است گفت: انتقال در حوزه ایمنی و ترافیک و تدبیر گزارهای جوی صورت گرفته که خوشبختانه خوشبختانه این امر از رضایتمندی وزارتخانه و سازمان سطوح شده هستیم.

وی با تاکید بر ادامه این روی ارتقای مبلمان جاده ای و ایمنی معابر جاده ای و ایمنی حمل و نقل و حوزه ایمنی و ترافیک که در سال جاری منجر به کسب رتبه برتر گزارش در سطح سازمان گردیده است گفت: انتقال در حوزه ایمنی و ترافیک و تدبیر گزارهای جوی صورت گرفته که خوشبختانه خوشبختانه این امر از رضایتمندی وزارتخانه و سازمان سطوح شده هستیم.

بیشینه با مدت مشابه سال قبل منجر به کاهش میزان تلفات رانندگی در راههای برون شهری و روستایی و کسب رتبه های برتر در شاخص های ارزیابی سازمانی راهداری و حمل و نقل جاده ای شد که قدردان زحمات این تیزوال هستیم. در پایان با اهدا لوح سپاس و هدایایی از عوامل حمل و نقل رئیس و گزارشگران حوزه ایمنی و ترافیک تجلیل شد.

آگهی فراخوان مناقصه عمومی دو مرحله ای شده

فرودگاه شهدای خرم آباد در نظر دارد به منظور تامین، تجهیز، حمل و نقل، تست و تحویل، گارانتی، خدمات پس از فروش سه ساله رایگان سامانه نظارت تصویری را از طریق مناقصه عمومی دو مرحله ای و براساس قانون برگزاری مناقصات مصوب سال ۱۳۸۳ به پیمانکار واجد شرایط واگذار نماید.

۱- شرح مختصری از موضوع مناقصه :

۲- برآورد اولیه، جمعاً ۵۰۰،۰۰۰،۰۰۰،۰۰۰ ریال

۳- مدت اجرای پروژه: ۹۰ روز و مدت تضمین اجرای پروژه از سوی پیمانکار ۳۶ ماه می باشد.

۴- تضمین شرکت در مناقصه: میزان سپرده شرکت در مناقصه ۷۵،۰۰۰،۰۰۰،۰۰۰ ریال (هفتصد و پنجاه میلیون ریال) می باشد که به صورت واریز نقدی یا ضمانتنامه معتبر بانکی مورد پذیرش خواهد بود.

تبصره: ارائه هر نوع چک اعم از بانکی یا تضمینی و یا سایر موارد مشابه به عنوان ضمانت نامه، به هیچ عنوان قابل قبول نمی باشد.

۵- پروژه از نوع طرح های عمرانی می باشد که از طرف شرکت فرودگاه ها و ناوبری هوایی ایران تامین مالی گردیده است.

۶- قیمت اسناد و نحوه واریز وجه :

قیمت اسناد مناقصه ۱،۰۰۰،۰۰۰ ریال (یک میلیون ریال) می باشد که به حساب شماره ۳۰۰۱۰۶۸۶۴۰۰۶۳۳۸ و شناسه واریز ۵۱۹۲۱۲ و شناسه واریز ۳۴۷۰۶۸۴۸۳۳۸۰۵۲۰۰۰۰۰۰۰۰۵ به نام شرکت فرودگاه ها و ناوبری هوایی ایران ، نزد بانک ملی و بصورت الکترونیکی از طریق سامانه تدارکات دولت به نشانی setadiran.ir قابل پرداخت می باشد.

۷- مهلت خرید اسناد :

مهلت خرید اسناد مناقصه به مدت ۵ روز از روز پنج شنبه مورخ ۹۹/۱۱/۰۲ تا پایان روز دوشنبه مورخ ۹۹/۱۱/۰۶ بوده و اسناد و مدارک مناقصه از طریق مراجعه به سامانه تدارکات دولت به نشانی setadiran.ir قابل دریافت می باشد.

۸- مهلت تحویل و مدت اعتبار پیشنهادات :

مهلت تحویل پیشنهادات تا پایان وقت اداری روز شنبه مورخ ۹۹/۱۱/۱۸ ساعت ۱۵ عصر و نحوه تحویل اسناد از طریق بارگذاری در سامانه تدارکات دولت به نشانی setadiran.ir می باشد.

۹- حداقل رتبه و رشته مورد نیاز جهت شرکت در مناقصه :

داشتن پروانه بهره برداری تولید ملی تجهیزات نظارت و پایش تصویری یا نماینده رسمی شرکت های معتبر دارای فعالیت تولید تجهیزات نظارت و پایش تصویری از سوی وزارت صمت.

لذا از کلیه پیمانکارانی که ظرفیت کاری فوق را دارا می باشند ، دعوت به عمل می آید که در مهلت تعیین شده، جهت خرید اسناد مناقصه به آدرس اینترنتی فوق مراجعه نمایند.

شرکت فرودگاه ها و ناوبری هوایی ایران - فرودگاه شهدای خرم آباد

کپی صدق سند اشتباهی

شناسنامه یکصد سالمندان به شماره ۱۰/۹۲ حوزه ثبتی مربع وبه پلاک اصلی شماره ۱۰۳ فرعی از ۲۹ اصلی بشماره ۲ بخش ۲ ثبت واقع در کلیه در صفحه ۳۲۲ دفتر جلد ۱۰۱ ذیل شماره ۱۲۱۹ بنام آقای نورعلی آقایی و فرزند مرحوم علی به شماره ملی ۲۲۷۰۵۲۰۰۰۷ متولد ۱۳۲۰ تحت ثبت مربع ۱۰۳ فرعی از ۲۹ اصلی بخش ۲ ثبت ملک شهرستان ۱۰۱ سند مالکیت ۱۳۹۶۵۵ صادره ۱۰۱ که مفقود گردیده است مبنی بر اینکه سند مالکیت فوق در اثر تصادف مفقود گردیده است لذا درخواست صدور سند مالکیت المثنی را نموده است لذا به موجب آگهی نوبتی به استناد ماده ۱۲۰ آیین نامه قانون ثبت اسناد و املاک اگر هر شخص نسبت به سند مالکیت فوق اعتراض دارد ظرف مدت ده روز از تاریخ انتشار آگهی به اداره ثبت اسناد و املاک مراجعه و گواهی اعتراض خود را اخذ و به این اداره تسلیم نماید در غیر اینصورت پس از انقضای مدت مقرر سند مالکیت المثنی طبق مقررات صادر و تسلیم خواهد شد.

۵۶۷۸ غیر شاهدی - رییس اداره ثبت اسناد و املاک شهرستان قدیمی

اعلام مفقودی برگ سبز خودرو

برگ سبز خودرو سواری سیستم سایپا تیپ 131 SX رنگ سفید روغنی مدل ۱۳۹۰ به شماره موتور ۱۲۵۳۰۷۵ شماره شاسی (پنجه) 5141229007597 متعلق به آقای پولاک انتقامی ایران ۴۱ م ۸۵۶ ۴۲ به نام علی خادریان دارای کد ملی ۲۹۳۲۸۲۷۲۹ مفقود گردیده وازدرجه اعتبار ساقط می باشد.

۵۶۷۹ بروجرد

اعلام مفقودی برگ سبز خودرو

برگ سبز خودرو سواری سیستم سایپا تیپ ۱۳۲ رنگ سفید روغنی مدل ۱۳۹۰ به شماره موتور ۱۲۴۵۷۹ شماره شاسی (پنجه) 5142229030725 متعلق به آقای پولاک انتقامی ایران ۴۱ م ۸۷۴ ۴۲ به نام قاسم چگنی دارای شناسنامه وکد ملی ۰۰۸۰۴۷۵۹۱ صادره از بروجرد مفقود گردیده وازدرجه اعتبار ساقط می باشد.

۵۷۱۱ بروجرد

خبر

با پایان دوره تربیت داوران فنی مربیان و باشگاه های ایران

رییس کمیته داوران تکواندوی خوزستان، ناظر فنی فدراسیون شد

وحیدی عراقجوا با پایان کلاس های دوره تربیت داوران فنی، مربیان و باشگاه ها ، استعدادیابی و موفقیت و پشت سر گذاشتن آزمون های فنی و تخصصی از طرف فدراسیون تکواندو جمهوری اسلامی ایران به عنوان ناظر فنی برگزیده شد.

به گزارش خبرنگاران از خوزستان ، دوره آموزشی تربیت داوران فنی بر اثر مربیان و باشگاه های تکواندو به منظور ارتقای هرچندساله و تهیه طرح و نیل به اهداف مالیه فدراسیون تکواندو جمهوری اسلامی ایران در استفاده از نیروهای جدید ، شایسته و آموزش دیده کادرآمده به اعتلای حسبه باشد و به همت بالا بردن نظارت بر عملکرد فنی مربیان و باشگاه های ایران برگزار و استعفیل استعدادیابی رییس کمیته داوران تکواندو استان خوزستان با کادرفنی این دوره و کسب بالاترین نمره به عنوان ناظر فنی برگزیده شد.

بر پایه همین گزارش ایجاد فضای باشگاه ها و آموزشگاه ها ، افزایش کارمند شناسی و ارزشی جامعه تکواندو جوان مربیان و تکواندو کاران از اهم بخصوص ویژه داوران فنی است که می بایست با نظم فنی، بررسی و ارزیابی بپردهند از نقاط ناکامی مربیان، خواسته ها و همچنین بالا بردن سطح کیفی و کمی وضعیت های و اخلاقی در این مهم باشند.

عنایان دکتر است استعدادیابی مربی بین المللی دانش آموخته از اکادمی کوکی وان کره جنوبی و همچنین داور بین المللی از فدراسیون جهانی تکواندو وارن آموخته مشکی دان ۹ و کارشناس ارشد مدیریت می باشد که در کارشناسی ورزشی جهد بهترین داور مستعد قهرمانی زورخانه می سه سال پیاپی ۲۰۱۷، ۲۰۱۸ و ۲۰۱۹ و همچنین مدال نقره تخصصی حق مشابک پومسه کوپیتک و نظم تعرین را دارد.

انعقاد قرارداد سرمایه گذاری احداث کارخانه روغن کشی و خوراک دام به ارزش ۲۴۰۰ میلیارد ریال در بندرامیرآباد

محمدعلی اخلاقی معاون امور اقتصادی و هماهنگی امور استانداری گلستان در حاشیه مراسم امضای قرارداد سرمایه گذاری بخش خصوصی که صبح امروز(یکم بهمن ماه۹۹) در سیزدهمین هفته دولت به دستگاه اجرایی امر به مقام بزرگترین بنگاه اقتصادی شمال کشور از تمام ظرفیت های خود در جهت جهش تولید و اشتغالزایی در منطقه بهره می گیرد اظهار داشت و این آمادی قرارداد سرمایه گذاری به ارزش ۲ هزار و ۴۰۰ میلیارد ریال برای احداث کارخانه روغن کشی و خوراک دام با بخش خصوصی به انجام رسید.

وی اظهار داشت این قرارداد برای ۱۰۴ نفر به طور مستقیم شغل ایجاد می کند.

گفتنی است آزادی بنگاه سه‌راهی‌ها با بهره وری از مزایای منطقه ویژه اقتصادی ، محلی مناسب برای سرمایه گذاری بخش خصوصی در حوزه های خدماتی ، صنعتی ، کشاورزی، گردشگری و نفتی می باشد که با تلاقه مدیریت سازمان منادر و دریانوردی واهداف تسهیلات ویژه به متقاضیان ، شاهد استقبال بی نظیر بخش خصوصی در زمینه های مختلف جهت سرمایه گذاری در راهبردی ترین بندر شمال کشور می باشیم.

رئیس دانشگاه علوم پزشکی مازندران با صدور پیامی درگذشت دکتر مسعود کیقبادی عضو هیأت علمی دانشگاه را تسلیت گفت.

متن پیام دکتر سید عباس حسینی، عین شریح است.

با درایه و انا الیه راجعون ؛

غم برگشت عمیق از حضرت دکتر مسعود کیقبادی عضو هیأت علمی دانشگاه و نیز ابتلا به بیماری کرونا موجب تأثر و تألم خاطر گردید. اینجانب به نمایندگی از جامعه علمی و دانشگاهی ، این ضایعه ناگوار را به همسر بی قرارشان مرکز طلبه دکتر نرگس کوچپی ، اعضای محترم هیئت علمی و همکاران دانشگاه و بازماندگان آن مرحوم تسلیت می‌گویم و از خداوند متعال ، رحمت واسعه الهی برای ایشان و صبر و بردباری برای خانواده محترم‌شان مسئلت می‌نمایم.

گزارش جدید اسپید تست

سرعت اینترنت موبایل در ایران ٤ پله سقوط کرد

طبق جدیدترین گزارش وب سایت هاسپید تست سرعت اینترنت موبایل ایران نسبت به ماه نوامبر ۴ پله سقوط کرده و در رتبه ۸۸ قرار دارد.

وب سایت Speedtest.com جدیدترین گزارش خود از سرعت اینترنت کشورهای مختلف جهان در آخرین ماه ۲۰۲۰ میلادی (دسامبر) را منتشر کرده است.

طبق این گزارش در ماه دسامبر ۲۰۲۰ متوسط سرعت دانلود اینترنت موبایل در جهان ۲۴.۲۰ و آپلود آن ۱۲.۴۷ مگابیت بر ثانیه بوده است از سوی دیگر متوسط سرعت دانلود اینترنت ثابت جهان ۹۴.۴۲ و سرعت آپلود آن ۵۲.۲۱ مگابیت بر ثانیه بوده است.

دیدار عضو هیئت مدیره شرکت مخابرات ایران با استاندار و رئیس مجمع نمایندگان لرستان



در دیدار مهندس یافتیان عضو هیئت مدیره شرکت مخابرات ایران و مهندس شمسی مدیرعامل مخابرات منطقه لرستان با دکتر خانمی استاندار و محترم لرستان و دکتر ابراهیمی رئیس مجمع نمایندگان استان ضمن بررسی مسائل و مشکلات مخابراتی استان، سهم تقاضیات موجود آمده در خصوص تقویت مدیریتی مخابرات منطقه لرستان نیز مورد تبادل قرارشد.

مهندس یافتیان، عضو هیئت مدیره شرکت مخابرات ایران در این دیدار با اشاره به پایگاه روستا اعلام داشت: شرکت مخابرات ایران به عنوان تامین کننده امن ورودی و اتصالات (ICT) به عوال پیشران اقتصاد کشور است بطوریکه افزود: امروزه یکی از ارکان رشد و توسعه در کشورها داشتن زیرساخت ارتباطی و به خصوص IoT است.

وی با اشاره به افزایش نفوذ گستره‌های خدمات نسل جدید در حوزه تکنولوژی بیان کرد: با توجه به این موضوع، ویروس رسانی ابزارهای مردی مخابرات نیز باید تکنولوژی به روز ارائه دهد.

عضو هیئت مدیره شرکت مخابرات ایران با بیان اینکه مدیر استانی موظف به تعامل با استاندار و مدیران استانی است، تصریح کرد: قطعا داشتن تعامل مطلوب میتواند موجب ارتقای شرکت و ارائه خدمات بهتر می شود.

یافتیان به ایجاد و هدایت مشترنیان و کار کنان و طرفیت سازی های اشتغال در حوزه مخابرات کشور اشاره کرد و گفت: در فضای کنونی هستری تعیین کننده است و مخابرات بسترگی ساز و آسیب پذیر فضایی با کاربرد بی اندازه است که همکاران و همسر با همکاری و دستاوردهای دشوار و سختی های را شامل می شود.

نگرانی نفت از بازگشت به روزهای سیاه



قیمت نفت تحت تاثیر رشد ذخایر نفت آمریکا و نگرانیها نسبت به تاثیر محدودیتهای کرونایی جدید چین روی تقاضا برای سوخت، در معاملات روز جمعه کاهش پیدا کرد.

به گزارش بیان مالی بهای معاملات نفت برنت به ۳۴ سنت کاهش، در ۵۵ دلار و ۴۱ سنت در هر بشکه بسته شد و برای کل هفته ۲.۴ درصد تغییر قیمت داشت.

بهای معاملات وست تگزاس اینترمدیت آمریکا با ۸۶ سنت کاهش، در ۵۲ دلار و ۳۷ سنت در هر بشکه بسته شد و برای کل هفته تغییری نداشت. آمار رسمی منتشر شده نشان داد ذخایر نفت آمریکا هفته گذشته ۴.۲ میلیون بشکه رشد کرده در حالی که تحلیلگران کاهش ذخایر به میزان ۱.۲ میلیون بشکه را پیش بینی کرده بودند. شرایط قرنطینه سخت گیرانه ای که در سراسر اروپا به اجرا درآمده است را نادیده گرفته بود اما دامنه کرفش ریسک تحدید فرنطینه ها در آسیا برای بازار نفت نیز بیهایت دشوار خواهد بود.وزارت حمل و نقل آمریکا روز جمعه اعلام کرد سفرهای جاده ای این کشور در نوامبر ۱۱ درصد کاهش داشته که با افزایش آمار ابتلا به کووید ۱۹، کاهش شدیدتری در مقایسه با اکثر بودجه گفته اوپیس دیتکس، تحلیلگر بازار نفت در شرکت ریسک انرژی، به نظر می رسد موج دوم همه گیری در حین در حال گسترش شد و آمار ابتلا هر روز افزایش یافته و به مناطق مختلفی طی شادیهای رسیده است.

در این بین، آمار روز جمعه شرکت خدمات انرژی بیکرهیوز نشان داد شرکتهای انرژی آمریکایی عصه گذشته شمار دکلهای حفاری نفت و گاز را برای نهمین هفته متوالی افزایش دادند.بر اساس گزارش رویتر، شمار دکلهای حفاری نفت با دو حلقه افزایش به ۳۸۹ حلقه و شمار دکلهای حفاری گاز با سه حلقه افزایش به ۸۵ حلقه رسید با وجود رشد شمار دکلهای حفاری فعال آمریکا در ماههای اخیر، شمار آنها همچنان ۴۱۶ حلقه معادل ۵۲ درصد پایینتر از سمت مشابه سال گذشته است.

رئیس کمیسیون نظارت، بازرسی و امور اداری شورای شهر همدان در گفتگو با خبرنگار ما عنوان کرد:

تغییری موثر؛حقوق کارکنان قراردادهای فضای سبز شهری افزایش یافت



رییس کمیسیون نظارت بازرسی و امور اداری شورای شهر همدان با اشاره به تقویت برنامه‌ای حقوق کارکنان قراردادی فضای سبز شهری است به سایر کارکنان شهرداری پیگیری افزایش حقوق و مزایای آن ها در دستور کار شورا پنجم قرار گرفت و منجر به تحقق این مهم شد.

به گزارش خبرنگارما حمید سپهوری همدان، با توجه به ضرورتی حتی که به صورت روزمره در سطح جامعه با آن مواجه هستیم وجود فضای سبز شهری است که به دلایل مختلف از آن غافل هستیم و نمی توانیم به شادابی و طراوت آن توجه داشته باشیم.

یکی که تعدادکار مردم و با مسئولان با توجه به جایگاه علمی که در آن قرار گرفته اند خود را موظف به شناسایی و رفع نارواری هایی که به لحاظ روی داده است می کنند این موضوع می تواند در راستای برآوری قصه مردم در برابر ناتوانی، درنظرگرفتن حقوق حقانه و عزیمت شده آن ها و از مهم در حسبه یکپارچگی اجتماعی و تقویت مسابقه اجتماعی مؤثر باشد.

یکپارچگی اجتماعی و تقویت سرمایه اجتماعی در هر جامعه ای که به دلایل مختلف در حسبه رشد است و با پدیده‌ای روبروست می خواهد حداقل با اتصال مسئولان و نمایندگان جامعه محلی همدان از سیاست های کلانی که در کشور وجود دارد مسیری عمده را باید را در این خواسته‌ها پیدا کند.

هر چند حقوق مربوط به توسعه فرایندی است پسوی آینده و نیاز به پرداخت هر آن و تواتر خردی آینده و نیاز به پرداخت هر آن و تواتر خردی به فراخور هود دارد و نسی تواند تمامی از سیاست های کلان تغریف شده اما نمایندگان جامعه محلی می تواند با شناخت از نارسایی ها و موانع از جامعه محلی، آنها را توجه به اختیاراتی که دارای آن هستند کاهش دهد.

بسیار مناسب در این مقوله جای دارد که در فرهنگ دیگر می توان به آن ها پرداخت اما تنگ این که شورایمان بایستی در این مقوله در ارتباط با وظایف شهرداری حتم به جهت گیری دارد می گردد به تحت خویش در ارزیابی جامعه‌گانی که پیگیر فرایندهای حقانی و موجود در جامعه محلی حتم و سخن در حفظ و نگاه دارای آن ها در بسته های تکنوکرات.

عضوجامعه در جامعه محلی در پی سیاست هایی که مناسبت توجه و رشد است می تواند با رویدن به چنان متنوا همراه باشد و در این راسته همانند هر یک از جامعه کار با دقت و سختمی فزون و میوه‌ای از سوی شهروندان حسبود خواهد بود.

قرارداد حقوق کارکنان و کارگران قراردادی فضای سبز شهری در همدان از جمله اقلام خاص است که می تواند در راستای حقوق مختلف متناوی باشد. در این راستا با رییس کمیسیون نظارت بازرسی و امور اداری شورای شهر همدان گفتگویی کوتاه انجام دادیم که تقدیم می شود.

علی شجاعی رییس کمیسیون نظارت،بازرسی و امور اداری شورای شهر همدان با اشاره به قراردادهای فضای سبز شهری عنوان کرد: خوشبختانه در خصوص قراردادهای فضای سبز شهرداری همدان تغییرات عمده‌ای حاصل شده است و این قراردادها از قرم سنگی خود که به صورت غیر و حجمی مد نظر قرار داشت به اختصاص نفر هیچ بود،کرد دهی کرد. قرارداد بعضی این موضوع یعنی پرداخت حقوق کارکنان قراردادی فضای سبز شهری به صورت مستقیم و بدون واسطه انجام می شود.

وی تصریح کرد: در قراردادهایی که به صورت حجمی منعقد می شد مشکلات متعددی از کار کنان حاکی از موضوعاتی همچون عدم پرداخت سنوات و... وجود داشت اما با پیگیری های شورای شهر این تبت قراردادها از شکل سابق خارج شده و اکنون حقوق کارکنان قراردادهای مستقیم از سوی شهرداری پرداخت می شود.

وی با بیان اینکه با تغییر قرارداد ها و خدمات شبانه روزی به بیش از ۵ میلیون نفر در استان، به توانی می توان گفت همه کارکنان آنها ابتارگر شده شمار می آیند.

هاشم امینی با اشاره به تغییر آب شرب مردم در سطح استان خاطر نشان ساخت: هم اکنون آب شرب بیش از ۵ میلیون نفر در بیش از ۱۰۰ شهر و بیش از هزار روستا در سطح استان می شود همچنین فاضلاب بیش از ۲ میلیون نفر در سطح استان به صورت بهداشتی جمع آوری و تصفیه می شود که این همه در راستای ارائه خدمات بیشتر در دستور کار قرار دارد.

وی با بیان اینکه شرکت آبفا استان اصفهان روزانه آلوده‌سازی فاضلاب را به عنوان روز ملی نامگذاری نموده است اعلام کرد شرکت آبفا در راستای قدردانی از فالیتهای ابتارگران شهید ۱۲۰ واحد مسکونی در شهرک شهید کشوری را به منظور تامین مسکن ابتارگران شرکت در دستور کار قرار داده است همچنین اعتلاقی در زمینه رفع مشکلات اشتغال مضمنت و مطالعت ابتارگران مدنظر قرار گرفته است.

از سوی امیر ابتارگران استانداری میدانیدوزه و امیر ابتارگران استان از هاشم امینی، مدیرعامل شرکت آب و فاضلاب استان اصفهان به دلیل ترویج فرهنگ ایثار و شهادت و اقدامات مهمانگیزه در راستای خدمات رسانی به مردم تقدیر به عمل آمد.

دکتر وردی مدیر امور ابتارگران استانداری در این مراسم با اشاره به ضرورت خدمات رسانی بی وقفه به مردم گفت: خدمت رسانی به مردم یکی از توفیقاتی است که خداوند نصیب استان های خاص و متعهد می نماید که در این خصوص در دین اسلام احادیث و روایات زیادی نقل شده است.

وی حل مشکلات مردم را همسان باز لطف خداوند برشمرده و تصریح کرد: لطف و رحمت خداوند شامل حال کسانی شده که توفیق حل مشکلات مردم را دارند بنابراین مسوولان باید قدر فرصت خدمت به مردم را نخست شمارند و بی وقفه در راستای حل مشکلات مردم گام بردارند.

مدیر امور ابتارگران استانداری، مطابق با یکی از توفیقات فعالان در صنعت آبفا دانست و اظهارداشت: فعالان صنعت آبفا که توانست سطح وزیر آبفا میها شده باشد هر وقفه در زمینه خدمت رسانی به مردم نداشته باشند. وی با اشاره به شهادت امیر حاج مرتضی حاجی مدیرعامل شرکت آبفا استان اصفهان گفت: همان گونه که شهید حاجی با تعهد و مسئولیت پذیری خدمت رسانی به مردم را تا آخرین لحظه حیات خود ادامه داد همکاران ما نیز باید با همین روحیه به خدمت رسانی به مردم در سطح استان ادامه دهند.



مدیرعامل شرکت آبفا استان اصفهان ترویج فرهنگ شهادت و ایثار را در جامعه بسیار مهم دانست و عنوان کرد: شرکت آبفا به سنجور گرامیداشت یاد و خاطره ۱۲۰ خانواده شهید شرکت آبفا استان اصفهان با قرین ۲ بانوار و ۲ فرزند متوفه و مفر گردیده است که میمین پذیرفته شهدا در سال آینده و ارتقا شهد.

تقدیر از مدیرعامل شرکت آبفا استان اصفهان در حوزه فرهنگ ایثار،جهاد و شهادت

خبر

قم در مبارزه با ویروس کرونا خوش درخشید



مسئول ستاد مبارزه با کرونا دانشگاه علوم پزشکی تهران اعلام کرد: تهران به عنوان بخشگان وزارت بهداشت به مردم قم گفت مردم قم و دانشگاه علوم پزشکی قم در خوش ستاره با ویروس کرونا خلا خوش درخشید.

محمدرضا شاه سید محمد عظیمی عضو ستاد کرونا که در هفته‌های اخیر بارهای میدانی قم سخنی می‌گفت به سخنانی توهین آمیز معاون وزارت بهداشت خطاب به مردم قم اشاره کرد و اظهار داشت: واقعا حسین این امر جوان این همه بی‌انصافی که به مردم قم شد، اینهمه تحمیل‌های که شما‌های بیگانه علیه قم راه انداختند را در بیشگاه خدا چه می‌خواهید دادند.

آخرین محدودیت‌های سفر

وزارت بهداشت این هفته اعلام کرد که تمام شهرستان‌ها از وضعیت قرمز و خیلی پرخطر کرونا خارج شده‌اند اما همچنان ۱۸ شهرستان نارنجی بوده و سیاست مرتبط و سفر به آن‌ها برقرار است.

به گزارش ایسنا، طبق آخرین بروزرسانی شنبه مراکشی ویروس کرونا در کشور، استوانه بیمارگر و تولیده در استان گلستان میانکاله، حسن‌شهر، بهشهر، نکا، ایاسم، ساری، بابل، بابلسر، فریدون‌کنار، آمل، محمودآباد، قائمشهر، الحسان، رشت، بلوز و تمام محدوده گوه دشت، رودبار، جمسان، بوشر و بلده، سیاهبیشه، میرزاآباد، بهشهر، تنکابن، مازیچال، آشکور، شاهرود، کلاته و بلده‌شهر، جاجرم، کلاته‌علی، بجنورد، راسخ و حوالی‌ها در استان مازندران، و بیدکش و لاهیجان در استان گیلان از جمله مناطق بوریسی و بسیوا برشمر در کشور هستند که همچنان در وضعیت «پرخطر» برای سفر بوده و محدودیت و سیاست توده به آن‌ها برقرار است. جریمه سفر به این مناطق نیز طبق آخرین اعلام ستاد ملی کرونا ۵۰۰ هزار تومان است. استانداری مازندران نیز ۲۱ دی‌ماه پس از کاهش محدودیت نردهای بین شهری، در شعبای به مدرکل میراث فرهنگی، گردشگری و صنایع دستی این استان، فعالیت تمام مراکز گردشگری و اقامتی در شهرهای تاریخی و قرمز را تا اطلاع ثانوی، بسیوع اعلام کرده و یادآور شد: همچنین همیل و بعضی از محدوده علی و آسایی درخصوص فعالیت زیر ظرفیت اکیپی، کمتر از ۲۵ درصد در این‌گونه واحدها در استان قابل پذیرش نیست.

با وجود کاهش میلادیان کرونا در سایر شهرها وزارت بهداشت همچنان وضعیت استان‌های مازندران، گیلان، تهران، البرز، قمستان، آذربایجان غربی، اردبیل و گلستان را شکننده و سفر به آن مناطق را پرخطر اعلام کرد اما همه محدودیت‌ها برای مرتفع نشده است.

با وجود این عنتارها و اعمال محدودیت تردد در برخی نقاط کشور، اما گزارش‌های آماری مرکز سیسیت اطلاعات رانها و حمل ونقل جاده‌ای از هفته مرتفع قرارین نوروزهای جاده‌ای در بازه زمانی ۲۳ دی‌ماه تا دوم بهمن‌ماه به سیت سال گذشته، حبر می‌دهد. در این فاصله با کاهش محدودیت تردد بین‌شهری، یک میلیون و ۵۸۹ هزار و ۶۲۳ وسیله نقلیه در جاده‌ها تردد کرده‌اند و بیشترین سفرها به سمت استان‌های اردبیل، آذربایجان شرقی، قم، خراسان رضوی و هرمزگان بوده است.

استان هرمزگان نیز با توجه به افزایش سفرها به جزایر جنوبی از جمله قشم و کیش انجام گرفته که آن این هفته با آذرماهیست ۱۴۰۰ مقایع تردد جزیره‌ها با بلاک‌ها، هرموس و گردشگران در بندر آن استان مواجهه شد. هرچند هنوز از چگونگی اعمال این محدودیت‌ها با توجه به برقراری پروازها و حرکت قطارها به سمت آن استان، خبری نیست.

ورز نهادنت نیز سیت به موج سفرهایی که به سمت استان هرمزگان راه افتاده تواز نگرانی کرده و گفته است ما نگران موج سفرهای آینده هستیم.

درجه‌ه‌میر مبورت می‌گیرد:

افتتاح ۱۶ پروژه آبفا در استان اصفهان



سیدرضا صالحی امیری مدیرعامل شرکت آب و فاضلاب استان اصفهان گفت در هفته دولت ۱۶ پروژه در بخش آب و فاضلاب استانی با بلوغ ۳۹۵ میلیارد و ۹۵۰ میلیون ریال در سطح استان به بهره‌برداری می‌رسد.

وی با بیان اینکه این پروژه‌ها در هفته دولت سال جاری به بهره‌برداری می‌رسد و پیرو تفکری فاضلاب شاهین شهر و منطقه ۴ اصفهان در بخش فاضلاب در مدار بهره‌برداری قرار می‌گیرد، وی با بیان اینکه در نقطه هم ۴ مخزن آب در مدار بهره‌برداری قرار می‌گیرد تصریح کرد: مخزن هزار مترمکعب در شهر آبده در شهرستان فریدن، مخزن ۵۰۰ مترمکعبی در شهر جغاد باغ مخزن ۱۰۰۰ مترمکعبی روستای چرمان توابعه مخزن ۵۰۰ مترمکعبی روستای آجوبه کهریزه در این لیست در مدار بهره‌برداری قرار می‌گیرد. همچنین باز سازی مخزن ۱۰۰۰ مترمکعبی روستای زیدآباد در شهرستان فریدن به پایان رسیده در پیمس چاه بهره‌برداری می‌شود. وی با بیان اینکه در این لیست در مدار بهره‌برداری قرار می‌گیرد همچنین باز سازی مخزن ۱۰۰۰ مترمکعبی روستای زیدآباد در شهرستان فریدن به پایان رسیده در پیمس چاه بهره‌برداری می‌شود. مدرکل شرکت آبفا استان اصفهان با اشاره به افتتاح ۱۶ پایانه‌گاه میگر پیمانوری در شهر جغاد آباد اظهار داشت: از ابتدای‌که راه‌اندازی آب‌شرب مرتفع در شهرستان فریدن از ابتدای

خبر

نماینده مردم نطنز، بادرود و قمصر در مجلس شورای اسلامی:

خدمات رسانی شرکت آبفا استان اصفهان در شهرهای بادرود و نطنز مطلوب بوده است

نماینده مردم نطنز، بادرود و قمصر در مجلس شورای اسلامی گفت: در چند سال اخیر خدمات رسانی شرکت آب و فاضلاب در شهر های بادرود و نطنز مطلوب بوده است و انتظار می رود با تامین اعتبارات، شبکه فرسوده خط انتقال آب از سرآسیاب به شهر بادرود اصلاح شود.

رحمت الله فیروزی پور قزود: انتظار می رود با تخصیص ردیف بودجه، اجرای شبکه فاضلاب در شهر های بادرود و نطنز نیز در دستور کار قرار گیرد اما در کل ارائه خدمات آبفا در شهرهای بادرود و نطنز قابل توجه است.

در این جلسه همچنین مدیرعامل شرکت آب و فاضلاب استان اصفهان گفت: پس از یکپارچگی شرکت های آب و فاضلاب شهری و روستایی در استان اصفهان تمام تلاش ها در راستای کاهش فاصله ارائه خدمات میان شهر و روستاها در استان اصفهان می باشد.

هاشم امینی قزوند: با یکپارچگی شرکت های آبفا شهری و روستایی تلاش بسیاری در زمینه حذف آبرسانی سیار و تامین پایدار آب شرب روستاییان در استان اصفهان در دستور کار قرار گرفته است.

وی با بیان اینکه طرح ۱۰۰-۳۰۰ لیتر در استان اصفهان با هدف ارائه خدمات پایدار به روستاییان اجرایی شده است، عنوان کرد: در این طرح مقرر گردید ۱۵ کیلومتر از شبکه فرسوده آب روستاهای شهر بادرود و نطنز اصلاح و بازسازی شوند تا دسترسی روستاییان به آب شرب پایدار، میسر شود.

مدیرعامل شرکت آب و فاضلاب استان اصفهان با بیان اینکه تحلیل نیاز آبی شهر بادرود در افق ۱۰ ساله انجام گرفته است، تصریح کرد: در صورت تامین اعتبار، بازسازی ۱۲ کیلومتر از خط انتقال آب از مشبع سرآسیاب تا شهر بادرود در دستور کار قرار می گیرد همچنین با اتمام مطالعات فاز یک، انجام مطالعات فاز دوم اجرای شبکه فاضلاب در شهر بادرود در دستور کار است.

وی با بیان اینکه همه روستاها باید از خدمات پایدار شرکت های آب و فاضلاب در کشور بهره مند شوند، اظهار داشت: اگر در کمیسیون عمران مجلس مصوب شود که همه روستاها در کشور تحت پوشش شرکت های آب فاضلاب قرار گیرند، قطعا همه روستاییان از خدمات مطلوب کیفی و کمی شرکت های آبفا بهره مند می شوند.

هاشم امینی با اشاره به اجرای شبکه فاضلاب شهر نطنز خاطرنشان ساخت: مد نظر است با مشارکت بخش خصوصی، اجرای شبکه فاضلاب شهر نطنز اجرایی شود.

عضو هیات رییسه مجلس:

وام ازدواج به هر شخص فقط یک بار داده می‌شود

حاجی دلیگانی، عضو هیات رییسه مجلس با اشاره به افزایش مبلغ وام ازدواج در سال ۱۴۰۰ گفت به منظور جلوگیری از سوءاستفاده‌های احتمالی ناشی از این افزایش، به هر شخص در دوران زندگی فقط یکبار وام ازدواج داده می‌شود.

به گزارش بازار به نقل از ایسنا، حسینعلی حاجی دلیگانی در خصوص جزئیات افزایش مبلغ وام ازدواج در سال ۱۴۰۰ اظهار داشت: دولت در لایحه بودجه ۵۰ میلیون تومان برای هر عروس و داماد در نظر گرفته بود.

وی افزود: در مجلس شورای اسلامی اما مبلغ این وام ۲۰ میلیون تومان افزایش یافت و به ۷۰ میلیون تومان (به ازای هر نفر) رسید.

عضو کمیسیون برنامه و بودجه و محاسبات مجلس شورای اسلامی خاطرنشان کرد: همچنین یک اعتبار تشویقی برای پسرانی که زیر ۲۵ سال و دخترانی که زیر ۲۳ سال ازدواج می‌کنند، گذاشته شد.

تاسیس شرکت با مسئولیت محدود پیشگام اسکان هیوا

درتاریخ ۰۶/۱۱/۱۳۹۹ به شماره ثبت ۵۷۲۰۵۶ به شناسه ملی ۱۴۰۰۹۷۵۷۲۸۷ ثبت و امضا ذیل دفاترتکمیل گردیده که خلاصه آن به شرح زیر جهت اطلاع عموم آگهی میگردد. موضوع فعالیت :انجام خدمات طراحی و نظارت در امور ساختمان و انجام خدمات اجراء ساختمان ، مجری عملیات اجرای ساختمان، انجام و ارائه خدمات فنی آزمایشگاهی در امورساخت و ساز ، خاک ، جوش ، بتن ، ژئوتکنیک ، طراحی ، نظارت ، اجراء کلیه پروژه های عمرانی ، ابنوه سازی ، راه ، سدسازی ، شبکه های آبرسانی در تخصصهای شرکتهای مهندسین مشاور ، مجری ، پیمانکاری ، ابنوه ساز و ارائه نظارت عالیه و انجام امور مربوط به شرکتهای مشاور عامل چهارم ، مجری پروژه های ساختمانی ، صادرات خدمات مهندسی و اجراء پروژه های بین المللی ، شرکت در مزایدات و مناقصات داخلی وخارجی حقیقی و حقوقی در ایران و خارج از ایران به صورت داخلی و بین المللی ، انجام کلیه معاملات تجاری شامل خرید و فروش ، واردات و صادرات کلیه کالاهای مجاز ، تولید انواع محصولات مجاز ، اخذ و اعطاء انواع نمایندگیهای مختلف در داخل و خارج ازایران ، دریافت کلیه تسهیلات مالی و اعتباری و بانکی از کلیه بانکها و موسسات مالی و اعتباری ایرانی و غیرایرانی ، در ایران و خارج از ایران ، ایجاد و برگزاری و شرکت در کلیه همایشها ، سمینارها و نمایشگاه های تخصصی و عمومی در داخل و خارج ازکشور درصورت لزوم پس از اخذ مجوزهای لازم از مراجع ذیربط مدت فعالیت : از تاریخ ثبت به مدت نامحدود مرکز اصلی : استان تهران - منطقه ۱۹ ، شهرستان شمیرانات ، بخش مرکزی ، شهر تجریش، محله شهرک محلاتی ، بلوار بسیج غربی ، کوچه انصار ، پلاک ۳۰، مجتمع گل نرگس ، بلوک ۵ ، طبقه چهارم ، واحد ۱۵ کدپستی ۱۹۵۵۷۳۳۹۸۵ سرمایه شخصیت حقوقی عبارت است از مبلغ ۳۰،۰۰۰،۰۰۰،۰۰۰ ریال نقدی میزان سهم الشرکه هر یک از شرکا آقای امیر عرفائی به شماره ملی ۰۴۵۳۲۷۴۲۹ دارنده ۱۲۰۰۰۰۰۰۰۰ ریال سهم الشرکه آقای بژمان لطفی شیراز به شماره ملی ۰۴۸۰۰۴۰۳۴۶ دارنده ۱۸۰۰۰۰۰۰۰۰ ریال سهم الشرکه اعضا هیئت مدیره آقای مصطفی فیاضی به شماره ملی ۰۰۷۶۷۷۳۶۸۱ و به سمت مدیرعامل به مدت نامحدود و به سمت عضو اصلی هیئت مدیره به مدت نامحدود آقای امیر عرفائی به شماره ملی ۰۴۵۳۲۷۴۲۹ و به سمت رئیس هیئت مدیره به مدت نامحدود آقای بژمان لطفی شیراز به شماره ملی ۰۴۸۰۰۴۰۳۴۶ و به سمت نایب رئیس هیئت مدیره به مدت نامحدود دارندگان حق امضا : حق امضاء کلیه اوراق و اسناد بهادار و تعهدآور شرکت از قبیل چک ، سفته ، بروات ، قراردادها و عقوداسلامی با امضای رئیس هیئت مدیره و نایب رئیس هیات مدیره همراه با مهر شرکت معتبر است و اوراق عادی و اداری به امضای مدیر عامل به تنهایی همراه با مهر شرکت معتبر است. اختیارات مدیر عامل : طبق اساسنامه روزنامه کثیر الانتشار آسیا جهت درج آگهی های شرکت تعیین گردید. ثبت موضوع فعالیت مذکور به منزله اخذ و صدور پروانه فعالیت نمی باشد. سازمان ثبت اسنادوملاک کشور اداره ثبت شرکت ها و موسسات غیرتجاری تهران (۱۰۸۵۶۹۳)

رئیس کمیسیون اقتصادی مجلس:

ناترازی موجود در اقتصاد کشور، باید مدیریت شود



پورابراهیمی، رئیس کمیسیون اقتصادی مجلس گفت: پذیرش بنگاه‌های بنیاد بهره‌وری موقوفات آستان قدس رضوی در بورس، توقایی اقتصادی این بنگاه‌ها را افزایش می‌دهد.

به گزارش بازار به نقل از خانه ملت، محمدرضا پور ابراهیمی داورانی رئیس کمیسیون اقتصادی مجلس شورای اسلامی روز گذشته در نشست مدیران عامل موسسات و شرکت‌های تابعه بنیاد بهره وری موقوفات آستان قدس رضوی، گفت: در این دوره مجلس شورای اسلامی، به صورت جدی برای اصلاح ساختار بودجه تلاش می‌شود ظرفیت‌های اقتصادی بسیاری در کشور وجود دارد، به طور مثال یکی از راهکارهای اصلاح ساختار بودجه مربوط به حوزه مالیاتی است چرا که در این حوزه عملکرد مناسبی نداشته‌ایم.

توجه به درآمدهای مالیاتی به معنای افزایش نرخ مالیات نیست پورابراهیمی افزود: توجه به افزایش درآمدهای مالیاتی به معنای افزایش نرخ مالیات نیست. از سال آینده نرخ مالیات بنگاه‌ها ۵ درصد نیز کاهش می‌یابد بنابراین می‌توان با جلوگیری از فرارهای مالیاتی به اقتصاد کشور کمک کرد.

وی با اشاره به لزوم توجه به طرح جامع نظام مالیاتی افزود: رصد دقیق جریان مبادلات اقتصادی و تراکنش‌های بانکی باید مبنای سازمان مالیاتی باشد، با وجود بلاغ قانون مربوط به پایانه‌های فروشگاهی و سامانه مودیان اما در این زمینه می‌توان گفت در اجرا، اقدامات مطلوب صورت نگرفته است، به طور مثال در کشور دستگاه پایانه‌های فروشگاهی بسیاری وجود دارد که بر اساس گزارش‌ها، تعداد قابل توجهی از صاحبان پایانه‌های فروشگاهی فوت کرده‌اند بنابراین باید پذیرفت در این رابطه شفاف‌سازی دقیق صورت نگرفته است و معمولا مردم نشان داده است از این رو در صورت فراهم شدن شرایط لغو تحریم‌ها، باید از آن استفاده کرد اما در عین حال باید این موضوع را نیز مدنظر قرار داد که میزان تاثیر گذاری تحریم‌ها در مشکلات فروز اقتصاد ایران چه قدر بوده است؟

به گفته وی، هرچند در این زمینه آمار یا گزارش دقیقی ارائه نشده اما به نظر می‌رسد تحریم‌ها تنها باعث ۴۰ درصد از مشکلات هستند و ما برای بیش از ۵۰ درصد باقی مانده باید در داخل به جست و جو بپردازیم.

عضو اتاق بازرگانی ایران با بیان اینکه اگر تحریم کنار رود، اقتصاد ایران باید راهی برای جا ماندن خود از دیگر حوزه‌های اقتصادی پیدا کند، گفت یکی از اصلی‌ترین موضوعاتی که ما در سال‌های گذشته با آن مرکز بوده‌ایم بحث تبادلات بانکی و جلوگیری پول برای اقتصاد کشور است این موضوع نه تنها امروز که حتی در دوره برجام نیز با آن ما و اگر و محدودیت مواجه بود و چنین امری برای اقتصاد کشوری که قصد دارد به توسعه برسد قطعا مشکل آفرین خواهد بود.

فروغان گران سایه با اشاره به بخشی از مشکلاتی که فعالان اقتصادی در داخل با آن ها مواجه هستند، بیان کرد: نامشخص بودن آینده، تغییر مداوم در سیاست‌های اجرایی، سنگ اندازی در مسیر دریافت مجوز برای تولید و مشکلاتی مانند شیوع ویروس کرونا باعث شده‌اند شرایط برای سرمایه گذاران لیرلی بسیار دشوار شود.

وی ادامه داد: در حوزه کرونا ما این را می‌پذیریم که دولت ایران مانند بعضی از دیگر دولت‌ها توان مالی حمایت مستقیم از کسب و کارها برای ادامه حیات آن ها را ندارد اما لااقل در حوزه قوانین اجرایی امکان آن وجود داشت که تسهیلاتی ارائه شود که برخی حوزه‌ها که از شیوع کرونا آسیب جدی دیده‌اند، سریا شوند که متاسفانه در ماه‌های گذشته چندان دیده نشده است.

وی ادامه داد: باید به این موضوع توجه شود که توسعه فعالیت‌های اقتصادی در بازار ثانویه باید مورد توجه قرار بگیرد. دولت در زمینه راه اندازی بازار ثانویه عملکرد مناسبی نداشته است بنابراین باید اجرای پروژه‌های بزرگ اقتصادی از طریق بازار ثانویه در اولویت باشد به طور مثال با وجود تحریم، فرآورده‌های نفتی به راحتی صادر می‌شود و نقش پالایشگاه خلیج فارس در این زمینه ملموس است و با مشکل تامین بنزین روبرو نشدیم.

وی ادامه داد: از مجموعه اقتصادی آستان قدس رضوی می‌خواهم که شرکت‌های زیر مجموعه را در بورس ببرد چرا که این کار باعث چابکی بیشتر شود البته در این رابطه باید با دولت توافق‌هایی انجام شود تا بنگاه‌های بزرگ ایجاد شود.

رئیس کمیسیون اقتصادی مجلس شورای اسلامی با بیان اینکه پذیرش بنگاه‌های بنیاد موقوفات استان قدس رضوی در بورس بسیار خوب است و بخشی از مسائل بودجه‌ای مربوط به دولت است، گفت: پذیرش بنگاه‌های بنیاد بهره‌وری موقوفات آستان قدس رضوی در بورس، توقایی اقتصادی این بنگاه‌ها را افزایش می‌دهد.

رهبری زمینه رفع مشکلات اقتصادی را فراهم کرد و از تمام ظرفیت‌ها استفاده بهینه شود.

وی با بیان اینکه ناترازی موجود در اقتصاد کشور، باید مورد رسیدگی قرار گیرد، ادامه داد: در بررسی بودجه، میزان فروش نفت به لحاظ مقداری کاهش یافته است، نکته دیگر اینکه باید توجه شود بخشی از مشکلات اقتصادی ناشی از تحریم‌ها است اما نکته مهم که باید به آن توجه شود نحوه مدیریت اقتصاد است که اگر بر مبنای کارشناسی و استفاده از ظرفیت‌ها باشد در مهار تورم موثر خواهد بود.

پورابراهیمی ادامه داد: با توجه به اقدامات صورت گرفته، پایه‌های مالیاتی جدید مانند مالیات بر خانه‌های خالی و همچنین اخذ مالیات از خانه‌ها و خودروهای لوکس مورد توجه قرار گرفته است

نماینده مردم کرمان و رور در مجلس ادامه داد: بخشی از مسائل بودجه‌ای مربوط به دولت است و بخشی از مسائل بودجه‌ای مربوط به دولت آینده خواهد بود چرا که در سال ۱۴۰۰ انتخابات ریاست جمهوری را در پیش داریم و امیدوار هستیم دولتمردان متخصص، انقلابی و ولایتمدار بتوانند زمینه توسعه بیشتر کشور را فراهم کنند.

وی ادامه داد: در حال حاضر بین اعضای دولت اختلاف‌نظری وجود دارد و حتی درباره یک موضوع واحد اقتصادی در تیم دولت نظرها متفاوت است. رئیس کمیسیون اقتصادی مجلس با اشاره به ضرورت اختصاص ارز ترجیحی برای دارو گفت: در زمینه کالاهای اساسی با وجود تخصیص ارز ترجیحی هیچ سنخیتی بین قیمت‌های بازار و قیمت‌هایی که باید بر اساس ارز مذکور باشد، وجود ندارد بنابراین ما در نحوه تخصیص ارز ترجیحی با دولت مشکل داریم چرا که با وجود تخصیص ارز ترجیحی هم مصرف کننده و هم تولیدکننده متضرر شده‌اند.

پورابراهیمی با تأکید بر حمایت از بنگاه‌های اقتصادی افزود: در حوزه اقتصاد وقف باید کارهای بیشتری انجام شود، در حال حاضر نرخ بازدهی دارایی‌های وقفی مطلوب نیست، حتی در کشورهای دیگر که رویکرد منابع وقفی وجود دارد بازدهی مناسبی صورت گرفته است.

آگهی برگزاری مناقصه عمومی

شرکت آب و فاضلاب استان اصفهان در نظر دارد عملیات اجرایی به شرح زیر را از طریق مناقصه عمومی به پیمانکاران واجد شرایط واگذار نماید .

شماره مناقصه	موضوع مناقصه	محل تامین اعتبار	مبلغ برآورد (ریال)	مبلغ تضمین (ریال)
۹۹-۳-۲۶۲	عملیات نصب انشعابات فاضلاب در منطقه لنجان	جاری	۱۳۸،۱۷۶،۹۲۰،۷۶	۵۰۴۵۳۰،۰۰۰
۹۹-۳-۲۵۳	عملیات اجرایی بهره برداری از یک شبکه و انشعابات فاضلاب منطقه یک شهر اصفهان	جاری	۳۵،۱۵۲،۲۲۷،۵۲۳	۱،۱۳۴،۵۶۵،۰۰۰
۹۹-۳-۲۵۴	عملیات شمشتو و لایروبی، تعمیر و تعویض، ویدیو نوری (CCTV) در مدار بهره برداری شبکه های فاضلاب منطقه ۱ اصفهان	جاری	۱۰،۷۱۹،۳۵۵،۸۷۰	۴۱۱،۵۸۳،۰۰۰
۹۹-۳-۲۵۵	عملیات شمشتو و لایروبی، تعمیر و تعویض، ویدیو نوری (CCTV) در مدار بهره برداری شبکه های فاضلاب منطقه ۳ اصفهان	جاری	۱۲،۰۰۸،۹۵۰،۶۰۰	۴۵۰،۲۶۸،۰۰۰
۹۹-۳-۲۵۶	عملیات شمشتو و لایروبی، تعمیر و تعویض، ویدیو نوری (CCTV) در مدار بهره برداری شبکه های فاضلاب منطقه ۵ اصفهان	جاری	۱۲،۶۸۹،۸۷۲،۸۵۰	۴۷۰،۶۹۶،۰۰۰
۹۹-۳-۲۵۷	عملیات شمشتو و لایروبی، تعمیر و تعویض، ویدیو نوری (CCTV) در مدار بهره برداری شبکه های فاضلاب منطقه خمینی شهر	جاری	۱۴،۸۶۵،۹۴۱،۸۵۰	۵۱۸،۶۰۸،۰۰۰

مهلت تحویل اسناد به دبیرخانه معاملات شرکت اتاق ۲۹۲ : تاساعت : ۱۵:۰۰ روز شنبه به تاریخ ۱۳۹۹/۱۱/۲۵
تاریخ گشایش اسناد مناقصه : از ساعت ۰۸:۰۰ صبح روز یکشنبه به تاریخ ۱۳۹۹/۱۱/۲۶
دریافت اسناد : سایت اینترنتی
شرکت آب و فاضلاب استان اصفهان WWW.abfaesfahan.ir پایگاه ملی اطلاع رسانی مناقصات WWW.iets.mporg.ir
شماره تلفن گویا: ۸-۳۶۶۸۰۰۳۰-۰۳۱ (داخلی ۳۸۴)
نام روزنامه: آسیا تاریخ انتشار: ۱۳۹۹/۱۱/۱۱
شرکت آب و فاضلاب استان اصفهان

آگهی مناقصه عمومی (یک مرحله ای)

نوبت اول

موضوع: آگهی عمومی یک مرحله ای به شماره م ع/۶۴۹/۹۹
مربوط به: انجام خدمات پشتیبانی، نگهداری فضای سبز، مستقلات و هدایت و نگهداری وسائط نقلیه ماشین آلات و خدمات فنی ترابری مورد نیاز در منطقه آفار و دالان

شرکت بهره برداری نفت و گاز زاگرس جنوبی به مرکزیت شیراز، در نظر دارد خدمات مورد نیاز خود را مطابق با مشخصات و شرایط کلی زیر از طریق مناقصه عمومی یک مرحله ای (همراه با انجام ارزیابی کیفی) واگذار نماید.

۱- موضوع مناقصه: انجام خدمات پشتیبانی، نگهداری فضای سبز، مستقلات و هدایت و نگهداری وسائط نقلیه ماشین آلات و خدمات فنی ترابری مورد نیاز در منطقه آفار و دالان
۲- شماره مناقصه: م ع/۶۴۹/۹۹
۳- نوع مناقصه: عمومی یک مرحله ای
۴- مدت انجام کار: یکسال شمسی
۵- مناقصه معبود: شاره در سامانه اینترنتی www.setadiran.ir به شماره فراخوان ۰۹۰۹۰۱۷۰۱۰۰۰۰۵/۰ ۲
ثبت گردیده است.
۶- متقاضیان شرکت در فرآیند ارجاع کار، حداقل به مبلغ ۲/۴۰۰/۰۰۰/۰۰۰ ریال (هفت میلیارد و دویست میلیون) ریال، که به‌صورت یک‌جا و در صورت ارائه گردد و همچنین در صورت برنده شدن قادر به ارائه ضمانتنامه انجام تعهدات به میزان ۱۰ درصد بارعالی، سامانیاد پیمان باشند.
الف) ارائه رسید وجه صادره از سوی صندوق ذخیره هیئتی بر واریز مبلغ فوق الذکر.
ب) ارائه ضمانتنامه بانکی به میزان مبلغ فوق الذکر طبق طرح نمونه که ابتدا برای مدت (۶۰ روز) معتبر بوده و پس از آن، ذیل یا اعلام کارفرما برای مدت (۳۰ روز) دیگر قابل تمدید باشد.
۷- محل اجرا: منطقه عملیاتی آفار و دالان
۸- مهلت دریافت اسناد استعلام ارزیابی کیفی: حداکثر تا ۷ روز پس از انتشار آگهی نوبت دوم
۹- جهت تسلیم (بارگذاری) اسناد استعلام ارزیابی کیفی: حداکثر ۱۴ روز پس از آخرین مهلت دریافت اسناد استعلام ارزیابی کیفی
۱۰- آدرس سایت جهت بارگذاری اسناد: www.setadiran.ir (در اسناد مناقصه به اختصار «سامانه ستاد» نامیده می شود) که مناقصه گران میتوانند اسناد استعلام ارزیابی کیفی را از سامانه ستاد دانلود نموده و سپس با مراجعه به سایت contract.sbzgpc.com پس از تأیید یا نحوه تکمیل و بارگذاری اسناد استعلام ارزیابی کیفی، فروض اسناد بارگذاری شده را در قالب فایل PDF دانلود و سپس در سامانه ستاد (پنلی ممتلئات ارزیابی کیفی) بارگذاری نمایند.
۱۱- آدرس: شیراز - خیابان قرنی نبش کوچه ۳۴ ساختمان شرکت بهره برداری نفت و گاز زاگرس جنوبی. تلفن تماس اداره امور حقوقی و پیمانکار: ۷۱۳۲۳۹۳۹۱-۸۲۱۳ تلفن تماس کمیته فنی بازرگانی: ۷۱۳۲۳۹۳۹۱-۸۲۱۳ تلفن تماس کمیسیون مناقصات: ۷۱۳۲۳۶۴۳ و ۷۱۳۲۳۶۸۵-۸۶۷۱
۱۲- شرایط لازم جهت شرکت در مناقصه و اعراز هل اتل اعتبار ارزیابی کیفی:
۱۲-۱- داشتن شخصیت حقوقی و ارائه مدارک ثبت شرکت (ساسنامه، آگهی تاسیس روزنامه رسمی، آخرین تغییرات)
۱۲-۲- ارائه گواهینامه صلاحیت پیمانکاری، شناسه ملی و کدپستی.
۱۲-۳- گواهی سابقه تائید صلاحیت ایمنی از اداره کل تعاون، کار و رفاه اجتماعی که دارای اعتبار باشد.
۱۲-۴- داشتن گواهینامه تائید صلاحیت از اداره کل تعاون، کار و رفاه اجتماعی در زمینه مربوطه که دارای اعتبار باشد.
۱۲-۵- برآورد توانایی کار فرما به همراه صورتجلسه قبل از تسلیم پیشنهاد نرخ به شرکتهای واجد شرایط ابلاغ میگردد. تاریخ گشایش پاکات حداقل تا روز پنج شنبه مورخ ۰۵ روز از تاریخ صورتجلسه قبل از پیشنهاد نرخ بوده و شرکت در جلسه بلامانع می باشد.
۱۲-۶- ارائه صورتهای مالی حسابرسی شده از سوی مناقصه گران از عقد قرارداد الزامی خواهد بود.
۱۲-۷- حداقل اعتبار ارزیابی کیفی قابل قبول برای شرکت در مناقصه (۵۰ اعتبار) می باشد.
۱۳- از کلیه اشخاص حقوقی واجد شرایط بند ۱۲ دعوت به عمل می آید حداکثر تا ۷ روز پس از انتشار آگهی نوبت اول جهت اخذ اسناد استعلام ارزیابی کیفی به آدرس فوق‌الذکر مناقصه مناقصه گران ایران در فرهنگ نمایند و پس از دریافت اسناد استعلام ارزیابی کیفی کلیه مدارک و مستندات مندرج در آن را مطالعه، تکمیل و در مهلت مقرر و با توجه به دقت مندرج در بند ۱۰ بارگذاری نمایند. ضمنا ارزیابی کیفی مناقصه گران بصورت غیرحضوری و صرفا از طریق سامانه ستاد میسر خواهد بود. لازم به توضیح است که پس از ارزیابی کیفی مناقصه گران، اسناد مناقصه صرف مناقصه‌گران واجد شرایط توزیع خواهد شد. بدیهی است بارگذاری اسناد و مدارک جهت ارزیابی کیفی بعد از مهلت مقرر عیرمجاز می باشد.

شماره مجوز: ۶۴۹۶-۱۳۹۹ روابط عمومی شرکت بهره برداری نفت و گاز زاگرس جنوبی

خبر

تلاشی به پیش از خیزان دهه نابین در صنعت برق

۱۱ برابر شدن تعداد مشترکان برق در طول ۴۲ سال



بررسی آمارهای صنعت برق در مقایسه با شاخص‌های ابتدای انقلاب بیانگر ۱۱ برابر شدن تعداد مشترکان برق کشور است. این آمار همچنین بیانگر آن است که هم اکنون مشترکان نیروان به شهرهایی از آمار کل مشترکان برق کشور در ابتدای انقلاب پیشتر است. به گزارش پایگاه اطلاع‌رسانی وزارت نیرو اکنون در ابتدای انقلاب پیشتر از ۱۳۵۷ شهر با ۴ میلیون و ۳۹۹ هزار مشترک برقی در کشور وجود داشت. این تعداد در سال جاری به بیش از ۲۲ میلیون و ۵۱۹ هزار مشترک افزایش یافته است.

بررسی آمارهای صنعت برق و مقایسه آن با شاخص‌های ابتدای انقلاب بیانگر رشد ۱۱ برابری تعداد مشترکان برق کشور است.

بر همین اساس، آمار مشترکان صنعت برق به طور میانگین در هر چهار سال یک بار شده است به ابتدای انقلاب رشد پیدا کند. مقایسه این آمار با تعداد جمعیت کل کشور نیز بیانگر آن است که با وجود افزایش حدود ۲.۵ برابری کل جمعیت کشور از ابتدای انقلاب تاکنون، تعداد مشترکان صنعت برق اکنون ۱۱ برابر شده‌اند.

همچنین در حال حاضر تعداد مشترکان نیروان با حدود ۲.۵ میلیون مشترک، از کل آمار مشترکان برق در چند ابتدای انقلاب پیشتر است.

مجموعه‌های بررسی‌ها، تعداد مشترکان صنعت برق به ترتیب در ابتدای انقلاب تنها ۴ میلیون و ۳۹۹ هزار مشترک بود که این تعداد در پایان سال ۹۲ به ۲۰ میلیون و ۴۸۷ هزار و در پایان دی ماه به ۲۲ میلیون و ۵۱۲ هزار مشترک رسیده است.

برای ماندگاری بار در استان اصفهان جهش تولید برق

بازسازی شبکه فاضلاب شاهین‌شهر به روش نوین



مدیر عامل شرکت آب و فاضلاب استان اصفهان اعلام کرد: برای اولین بار در استان اصفهان، بازسازی شبکه فاضلاب با روش نوین در شاهین‌شهر در حال انجام می‌باشد.

به گزارش روابط عمومی شرکت آب و فاضلاب استان اصفهان، مهندس محمد رضا عزیزی، مدیر عامل شرکت آب و فاضلاب استان اصفهان در بازدید از روند پیشرفت عملیات بازسازی شبکه فاضلاب شاهین‌شهر به روش نوین، اظهار داشت: بازسازی شبکه فاضلاب شاهین‌شهر به روش نوین در حال حاضر با پیشرفت ۶۰ درصدی در حال انجام می‌باشد.

وی با اشاره به اینکه عملیات بازسازی شبکه فاضلاب شاهین‌شهر شهر کلات نیز در حال انجام می‌باشد، بیان داشت: این عملیات در طول ۳۰ کیلومتر انجام می‌شود که ۲۲ کیلومتر آن به روش نوین در حال بازسازی است.

عزیزی با اشاره به اینکه بازسازی شبکه فاضلاب شاهین‌شهر شهر کلات تاکنون ۱۸ کیلومتر از شبکه اصلی فاضلاب شاهین‌شهر و ۴ کیلومتر از شبکه فاضلاب شهر کلات بازسازی شده است، بیان داشت: این عملیات در طرح ۳۰ ساله توسعه شاهین‌شهر و کلات پیش‌بینی شده است و با توجه به اینکه این عملیات در حال انجام می‌باشد، تا پایان طرح توسعه شاهین‌شهر و کلات، بازسازی شبکه فاضلاب این شهرها به اتمام می‌رسد.

مدیر عامل شرکت آب و فاضلاب استان اصفهان با بیان اینکه عملیات بازسازی شبکه فاضلاب در عمق ۲ تا ۳.۵ متری انجام می‌شود، اظهار داشت: عملیات بازسازی به روش سنتی در عمق بالای ۳.۵ متر و اتصال به روی حوزه‌ها و رگلاتورها با روش نوین اجرا می‌شود.

عزیزی با بیان اینکه عملیات بازسازی شبکه فاضلاب در عمق ۲ تا ۳.۵ متری در اجرا می‌باشد، افزود: با توجه به اینکه عملیات بازسازی به روش سنتی در عمق بالای ۳.۵ متر و اتصال به روی حوزه‌ها و رگلاتورها با روش نوین اجرا می‌شود، با توجه به روش نوین به روش TBM می‌توان وقوع هرگونه آبگرفتگی را به حداقل می‌رساند.

مدیر عامل شرکت آب و فاضلاب استان اصفهان افزود: در این روش مراحل به‌صورت اجرای عملیات از جمله تهیه، حفر و سر هم‌سازی تجهیزات و پرسه به‌صورت جداگانه و در چند نوبت صورت می‌گیرد و به‌صورت همزمان نمی‌باشد که این امر باعث کاهش هزینه‌ها و در نهایت صرفه‌جویی در هزینه‌ها می‌شود.

عزیزی با بیان اینکه عملیات بازسازی شبکه فاضلاب شاهین‌شهر و کلات در ۲ فاز انجام می‌شود، اظهار داشت: فاز اول عملیات بازسازی شبکه فاضلاب شاهین‌شهر به طول ۱۲ کیلومتر و فاز دوم عملیات بازسازی شبکه فاضلاب کلات به طول ۱۰ کیلومتر می‌باشد که در فاز اول ۶ کیلومتر از شبکه فاضلاب شاهین‌شهر و ۲ کیلومتر از شبکه فاضلاب کلات بازسازی شده است.

مدیر عامل شرکت آب و فاضلاب استان اصفهان با بیان اینکه عملیات بازسازی شبکه فاضلاب شاهین‌شهر شهر کلات در حال انجام می‌باشد، اظهار داشت: عملیات اجرایی بازسازی شبکه فاضلاب شاهین‌شهر به صورت خطوط انتقال و شبکه جمع‌آوری می‌باشد که در خطوط انتقال ۲۲۴ متر از آن به روش نوین در حال بازسازی است.

وی با اشاره به اینکه بازسازی شبکه فاضلاب شاهین‌شهر شهر کلات تاکنون ۱۸ کیلومتر از شبکه اصلی فاضلاب شاهین‌شهر و ۴ کیلومتر از شبکه فاضلاب شهر کلات بازسازی شده است، بیان داشت: این عملیات در طرح ۳۰ ساله توسعه شاهین‌شهر و کلات پیش‌بینی شده است و با توجه به اینکه این عملیات در حال انجام می‌باشد، تا پایان طرح توسعه شاهین‌شهر و کلات، بازسازی شبکه فاضلاب این شهرها به اتمام می‌رسد.

مدیر عامل شرکت آب و فاضلاب استان اصفهان با بیان اینکه عملیات بازسازی شبکه فاضلاب شاهین‌شهر شهر کلات در حال انجام می‌باشد، اظهار داشت: عملیات اجرایی بازسازی شبکه فاضلاب شاهین‌شهر به صورت خطوط انتقال و شبکه جمع‌آوری می‌باشد که در خطوط انتقال ۲۲۴ متر از آن به روش نوین در حال بازسازی است.

وی با اشاره به اینکه بازسازی شبکه فاضلاب شاهین‌شهر شهر کلات تاکنون ۱۸ کیلومتر از شبکه اصلی فاضلاب شاهین‌شهر و ۴ کیلومتر از شبکه فاضلاب شهر کلات بازسازی شده است، بیان داشت: این عملیات در طرح ۳۰ ساله توسعه شاهین‌شهر و کلات پیش‌بینی شده است و با توجه به اینکه این عملیات در حال انجام می‌باشد، تا پایان طرح توسعه شاهین‌شهر و کلات، بازسازی شبکه فاضلاب این شهرها به اتمام می‌رسد.

رنگ قشم‌پرید



ورود کنترل‌نشده و بی‌رویه مسافران به قلب حفره سرانجام ویروس کرونا را در این جزیره بیشتر کرده است. فرماندار قشم نیز، عدم رعایت پروتکل‌های بهداشتی از سوی تعدادی از مسافران نوروزی را دلیل افزایش آمار ابتلا در این جزیره عنوان کرده است.

به گزارش ایسنا، در همین راستا، محمدرضا مقیمی، عضو شورای اسلامی شهر قشم نیز با اشاره به اینکه در روزهای اخیر شاهد افزایش آمار ابتلا در این جزیره بوده‌ایم، گفت: متأسفانه برخی از مسافران نوروزی به قشم سفر کرده‌اند و به دستورالعمل‌های بهداشتی توجه نکرده‌اند و این موضوع باعث افزایش آمار ابتلا در این جزیره شده است.

مقیمی با بیان اینکه در حال حاضر ۱۵ بیمار کرونایی در بیمارستان قشم بستری هستند، گفت: متأسفانه ۲ بیمار کرونایی در بیمارستان قشم جان خود را از دست داده‌اند.

تسریع در روند شکل گیری ناحیه ارجان در سفر مدیرعامل برق منطقه‌ای خوزستان به بهبهان



وحیدی در حوزه سیستم‌عامل شرکت برق منطقه‌ای خوزستان با حضور در بهبهان، روند شکل گیری و راه اندازی فیز بهینه‌سازی ناحیه جدید ارجان در این شهرستان را تسریع کرد.

به گزارش روابط عمومی شرکت برق منطقه‌ای خوزستان، محمود عشنه مدیرکل شرکت برق منطقه‌ای خوزستان به همراه محمدعلا سلیمی نماینده مردم بهبهان در مجلس شورای اسلامی، رضایی فرماندار این شهرستان و یاوری شهردار بهبهان از جایگاه های مختلف هیئت عشنه ضمن مواجهت اهالی بازدید و در تعریف روند راه‌اندازی ناحیه گازه تأسیس ارجان قرار گرفتند.

در جلسه این سفر مشکلات حوزه انتقال نیرو این شهرستان از جمله رفع خطر پایدار در شهر بهبهان و انتقال بررسی و در اولویت واردات قرار گرفت و پیگیری تا نهایتی سال آینده دانسته شد.

سیستم‌عامل شرکت برق منطقه‌ای خوزستان و همچنین حضور مدیران از پستگاه های برق شاخه و ولایه این شهرستان مازیه کرخه و نیز رفع مشکلات پستگاه های نیمه تمام شاخه و ولایه و ارجان تکمیل و پیگیری های لازم را در این زمینه انجام دادند.

همچنین در این سفر مواضع حسنه دکتر هادی پسند عضو کابل در بهبهان مرکزی جلسه تازه تحسین ارسال بهبهان با حضور شهردار بهبهان بررسی و پیگیری های و توافقات لازم انجام شد.

در امتداد این گزارش پیش و این شهرستان بهبهان پرجمعیت غیر بهره‌دار برق ناحیه شرق بوده که با توجه به تعدد پستگاه های برق و همچنین حضور نیروگاه های خصوصی بزرگ و حساس در این شهرستان، طی شده با هدف خدمت رسانی هر چه بهتر به مشترکین غیر بهره برداری ناحیه ارجان تشکیل و در تعدد مرکز قهر افتتاح شود.

کشف حکاکی چندصدساله در معبد

یک تکثیر جدید قابل توجه متعلق به ارتفاعات در معبدی باستانی کشف شده است.

به گزارش ایسنا و به نقل از اکسپلایتس، باستان‌شناسان جوسته جلی فان‌شاندی و تاریخ ماژیان اعلام کردند یک شکل‌چوبته قابل‌توجه ۲۰۰ ساله متعلق به «آزتک»ها در یک معبد باستانی کشف شده است.

این شکل‌چوبته که یک طناب خالی را به تصویر می‌کشد ۱۰۶ در ۷۰ سانتی‌متر است و در گذارین تقریبی‌چوبته‌ای است که تاکنون در این معبد باستانی کشف شده است.

این طناب بر کف معبد خشونت معبد مقهور عریان‌شکل که در قلب پایتخت «آزتک»ها ساخته شده بود قرار دارد. این معبد تاریخی در حال حاضر در شهر امروزی «مکزیکوسیتی» واقع شده است.

معبد جغور

این حکاکی که قبیله میزبان قرن پانزدهم میلادی خلق شده است در فوریه سال ۲۰۲۰ و در حین تعمیرات فصل از پرده کنونی معبد «معبد» کشف شده بود.

باستان‌شناسان معتقدند کشف این اثر زیبا تنها می‌تواند راه‌گاری برای درک ما از این معبد باستانی باشد که هنوز اطلاعات زیادی درباره آن وجود ندارد.

معبد «جغور» که با نام معبد طلایی هم شناخته می‌شود یک بنای عظیم هرمی‌شکل بوده که در مرکز شهر «تنوچتیتلان» پایتخت «آزتک»ها واقع شده بود و قلب مذهبی و فرهنگی «آزتک»ها به شمار می‌رفت.

هانس هانلی استاد دیرینه‌شناسی در فرهنگ «آزتک»ها محسوب می‌شود به گفته یک کارشناس، هانس در طول «آزتک»ها یک موجود مادینه الهی می‌شد، موجودی که در زمان به وجود آمدن اقیانوس حضور داشته است.

نوبت دوم

آگهی مناقصه عمومی

شرکت توزیع نیروی برق استان قم در نظر دارد تجهیزات ذیل را از طریق برگزاری مناقصه عمومی و از متقاضیان واجد شرایط خرید نماید.

بدینوسیله از کلیه شرکت های واجد صلاحیت دعوت بعمل می آید از تاریخ ۹۹/۱۱/۱۱ لغایت ۹۹/۱۱/۱۸ جهت خرید و دریافت اسناد مناقصه از طریق درگاه سامانه تدارکات الکترونیک دولت (ستاد) به آدرس www.setadiran.ir اقدام نمایند لازم به ذکر است کلیه مراحل مناقصه از طریق سامانه یاد شده انجام شده و لازم است مناقصه گران در صورت عدم عضویت قبلی در سامانه، مراحل ثبت نام در سایت مذکور و دریافت گواهی امضای الکترونیکی را جهت شرکت در مناقصه حداقل سه روز قبل از بازگزاری اسناد در سامانه طوی پیشنهادات حداکثر تا ساعت ۱۲:۰۰ روز دوشنبه مورخ ۹۹/۱۲/۰۳ و علاوه بر آن پاکت استعلام ارزیابی و اصل تضمین شرکت در مناقصه (پاکت الف) به ترتیب ذکر شده در بند ۷ شرایط مناقصه نیز، بایستی در یک پاکت دربسته و مهر و موم شده که نام شرکت پیشنهاددهنده، شماره و موضوع مناقصه روی آن ذکر گردیده، حداکثر تا ساعت ۱۲:۰۰ روز دوشنبه مورخ ۹۹/۱۲/۰۳ در قبال اخذ رسید (شماره ثبت دبیرخانه) از دبیرخانه ستاد دستگاه مناقصه گزار واقع در قم، خیابان نیروگاه - نبش میدان شهید امینی بیات، طبقه زیرزمین ساختمان ستاد به اداره معاملات و قراردادها در طبقه دوم ساختمان ستاد (آتای ۲۰۵) تحویل نمایند.

زمان بازگشایی نیز طبق جدول زمان بندی اعلام شده، در سالن کنفرانس دستگاه مناقصه گزار خواهد بود و یک نفر نماینده مناقصه گران می تواند با ارائه معرفی نامه کتبی و تعهد در جلسه بازگشایی پاکت مناقصه حضور یابد. مناقصه گر مکلف است معادل مبالغ اعلام شده تضمین معتبر بر اساس مفاد اسناد مناقصه (موارد ذکر شده در شرایط و اسناد مناقصه) به دستگاه مناقصه گزار تسلیم نماید.

به پیشنهادهای فاقد سپرده، سپرده های مخدوش و یا کمتر از میزان مقرر و نیز پیشنهادهای فاقد امضاء مشروط و پیشنهادهایی که بعد از انقضاء مدت مقرر در فراخوان واصل می شود مطلقاً ترتیب اثر داده نخواهد شد.

دستگاه مناقصه گزار در رد یا قبول یک یا تمامی پیشنهادها مختار می باشد.

سفر اطلاعات و جزئیات مربوطه در اسناد مناقصه درج گردیده است.

اطلاعات تماس سامانه ستاد جهت انجام مراحل عضویت در سامانه : مرکز تماس: ۰۲۱-۴۱۹۳۴

آدرس و تلفن دفاتر ثبت نام در سامانه:

۱. قم خیابان توحید بلوار شاهد جنب میدان امام حسین (ع) ابتدای بلوار جمهوری دفتر خدمات پیشخوان دولت (عادل گرمابایی) ۰۲۵-۳۸۹۰۴۳۰۱

۲. قم میدان سعیدی پل نیروی هوایی نبش کوچه ۱ ساختمان گیمیا دفتر خدمات پیشخوان دولت (ابوالقاسم فرزاد) ۰۲۵-۳۶۷۰۴۵۳۴

جدول زمان بندی بازگشایی پاکات

ردیف	شرح	نوع مناقصه	میزان سپرده (ریال)	تاریخ بازگشایی پاکت ارزیابی کیفی	تاریخ بازگشایی پاکت اقتصادی		تاریخ بازگشایی پاکت ج	
					تاریخ	ساعت	تاریخ	ساعت
۱	خرید انواع کشور و کلاف (یکطرفه و سه فاز)	دو مرحله ای	۴۸۸۱۰۰۰۰۰۰	۹۹/۱۲/۰۴ ساعت ۹ صبح	۹۹/۱۲/۱۴	۱۰:۰۰	۹۹/۱۲/۱۶	۱۰:۰۰
۲	خرید انواع تابلو فازی	دو مرحله ای	۹۵۵۰۰۰۰۰۰			۱۰:۳۰		۱۰:۳۰
۳	خرید کابل برنکابل آلومینیومی مدور ۱۵۰	دو مرحله ای	۱۰۱۰۰۰۰۰۰۰			۱۳:۰۰		۱۳:۰۰
۴	خرید انواع ترانسفورماتور تابلو انتقال	دو مرحله ای	۶۰۰۰۰۰۰۰۰۰			۱۳:۳۰		۱۳:۳۰
۵	خرید انواع تابلو توزیع فشار ضعیف	دو مرحله ای	۷۲۵۰۰۰۰۰۰			۱۴:۰۰		۱۴:۰۰
۶	خرید انواع برق فیلدی LED	دو مرحله ای	۱۰۰۰۰۰۰۰۰۰			۱۴:۳۰		۱۴:۳۰

اداره مناقصات و قراردادها ۰۲۵-۳۸۸۱۸۹۳۵

شرکت توزیع نیروی برق استان قم

نوبت دوم

آگهی مزایده عمومی شماره ۶-۴۳۰-۹۹

شرکت ملی حفاری ایران در نظر دارد تعداد ۲ دستگاه کامیون ۱۰ چرخ با جرثقیل به شماره انتظامی ۲۰۹۹۱۰۵ ایران ۲۲ و ۲۰۹۹۱۰۵ ایران ۹۴ به شماره سریال ۲۰۹۹۱۰۵۲۱۲۰۰۰۰۹ و ۲۰۹۹۱۰۵۲۱۲۰۰۰۰۸ به صورت عمومی از طریق مزایده الکترونیک به فروش برساند.

زمان انتشار آگهی در سامانه: پنج شنبه مورخ ۹۹/۱۱/۱۴ ساعت ۱۰:۰۰ صبح

مهلت دریافت اسناد مزایده: پنج شنبه مورخ ۹۹/۱۱/۲۹ ساعت ۱۰:۰۰ صبح

تاریخ بازدید: دوشنبه ۹۹/۱۱/۲۱ لغایت دو شنبه ۹۹/۱۱/۲۹ ساعت ۹:۰۰ الی ۱۴:۰۰ عصر

آخرین مهلت ارسال پیشنهاد قیمت: دو شنبه مورخ ۹۹/۱۱/۳۰ ساعت ۱۰:۰۰ صبح

زمان بازگشایی: دو شنبه مورخ ۹۹/۱۲/۱۴ ساعت ۱۰:۰۰ صبح

شرایط مزایده

۱- برگزاری مزایده از طریق سامانه تدارکات الکترونیکی دولت می‌باشد و کلیه مراحل از قبیل دریافت اسناد مزایده و پرداخت تضمین شرکت در مزایده و ارسال پیشنهاد قیمت و اگاهی از نتایج مزایده به وسیله سامانه تدارکات الکترونیک دولت (ستاد) به آدرس www.setadiran.ir انجام می‌پذیرد.

۲- پیشنهاد می‌گردد این اگهی به صورت ۱ اگهی موضوع ماده ۱۲ آیین‌نامه معاملات شرکت ملی حفاری ایران تلقی گردد.

۳- مناقصه به شرکت در مزایده می‌باشد. جهت ثبت نام و دریافت کلمه کاربری الکترونیکی (توکن) با شماره تماس ۰۲۱-۴۱۹۳۴ تماس حاصل نمایند.

۴- شرکت کنندگان حقیقی و حقوقی مجاز به شرکت در مزایده می‌باشند.

شرکت ملی حفاری ایران

روابط عمومی و امور بین الملل شرکت ماهر تخصصی تولید نیروی برق حرارتی

شناسه آگهی: ۴۶۹۸

در دیدار ویدئوکنفرانسی وزیر نیرو با خانواده‌های شهدای صنعت آب و برق صورت گرفت:

تقدیر از خانواده های شهدای انقلاب، شهدای ۸ سال دفاع مقدس و شهدای سلامت در استان اصفهان



روز نیرو با آغاز به کار فعالیت خانه‌های آبها در محله و روستای اصیل و همراه با برگزاری آیین تجلیل از خانواده‌های ایثارگر و شهدای صنعت آب و برق استان اصفهان، با حضور وزیر نیرو و از طریق ویدئو کنفرانس گرامی داشته شد.

به گزارش روابط عمومی شرکت آب و فاضلاب استان اصفهان، در این مراسم که با حضور مدیرعامل شرکت مادر تخصصی توسعه منابع آب و نیروی ایران، مدیرعامل شرکت آب و فاضلاب استان اصفهان، مدیران و جمعی از خانواده‌های معظم شهدا و ایثارگران برگزار شد، ضمن تجلیل از ایثار و فداکاری خانواده‌های معظم شهدا و ایثارگران، از خانواده‌های شهدای سلامت نیز که در راه خدمت به مردم در ایام شیوع بیماری کرونا جان خود را از دست دادند، تجلیل شد.

در این مراسم که با رعایت پروتکل‌های بهداشتی برگزار شد، مدیرعامل شرکت مادر تخصصی توسعه منابع آب و نیروی ایران، ضمن تبریک فرارسیدن روز نیروی صنعت آب و برق، با اشاره به نقش و جایگاه ویژه خانواده‌های معظم شهدا و ایثارگران در پیشبرد اهداف انقلاب اسلامی، گفت: امروز ما مدیون ایثار و فداکاری این عزیزان هستیم و تلاش می‌کنیم تا حد امکان قدردان زحمات و ایثار آنان باشیم.

مهندس حسن توکلی با اشاره به اینکه امروز صنعت آب و برق کشور با چالش‌های جدی روبه‌رو است، افزود: با وجود همه‌گیری کرونا و محدودیت‌های ناشی از آن، شرکت‌های آب و فاضلاب استان‌ها و شرکت‌های تابعه شرکت مادر تخصصی توسعه منابع آب و نیروی ایران، با تمام توان در خدمت‌رسانی به مردم بوده و تلاش کرده‌اند تا با کمترین آسیب، از زیرساخت‌های آبی کشور محافظت کنند.

وی با بیان اینکه در شرایط کنونی، مدیریت مصرف آب و استفاده بهینه از منابع آبی موجود، یکی از مهم‌ترین وظایف صنعت آب و برق است، گفت: با توجه به کاهش ۴۰ درصدی منابع آبی کشور در ۲۰ سال گذشته، صنعت آب و برق با چالش‌های جدی روبه‌رو است و باید با مدیریت مصرف و استفاده بهینه از منابع آبی موجود، از بحران‌های احتمالی پیش‌رو جلوگیری کنیم.

مهندس توکلی با اشاره به اینکه ۸۰ درصد آب مصرفی کشور در بخش کشاورزی استفاده می‌شود، گفت: با توجه به اینکه بخش عمده‌ای از آب مصرفی در بخش کشاورزی هدر می‌رود، باید با استفاده از روش‌های نوین آبیاری، مانع از هدر رفت آب در این بخش شویم.

وی با بیان اینکه در حال حاضر ۱۰ درصد از آب مصرفی کشور در بخش صنعت استفاده می‌شود، گفت: با توجه به اینکه بخش صنعت تنها ۱۰ درصد از آب مصرفی کشور را استفاده می‌کند، اما ۱۰۰ درصد پساب تولیدی خود را تصفیه و مجدداً مورد استفاده قرار می‌دهد.

مدیرعامل شرکت مادر تخصصی توسعه منابع آب و نیروی ایران، با اشاره به اینکه در حال حاضر ۱۰۰ درصد پساب تولیدی در نیروگاه شهید رجایی قزوین مورد استفاده قرار می‌گیرد، گفت: در نیروگاه‌های شهید منتظر قائم اصفهان و شهید سلیمی نکا نیز ۱۰۰ درصد پساب تولیدی مورد استفاده قرار می‌گیرد.

مهندس توکلی با اشاره به اینکه در حال حاضر ۱۰ درصد از آب مصرفی کشور در بخش صنعت استفاده می‌شود، گفت: با توجه به اینکه بخش صنعت تنها ۱۰ درصد از آب مصرفی کشور را استفاده می‌کند، اما ۱۰۰ درصد پساب تولیدی خود را تصفیه و مجدداً مورد استفاده قرار می‌دهد.

مدیرعامل شرکت مادر تخصصی توسعه منابع آب و نیروی ایران، با اشاره به اینکه در حال حاضر ۱۰۰ درصد از پساب تولیدی در نیروگاه شهید رجایی قزوین مورد استفاده قرار می‌گیرد، گفت: در نیروگاه‌های شهید منتظر قائم اصفهان و شهید سلیمی نکا نیز ۱۰۰ درصد پساب تولیدی مورد استفاده قرار می‌گیرد.

جزای نقدی ۱,۷۰۰,۰۰۰,۰۰۰ ریالی برای قاچاقچی ابزار آلات کار در قم



سردار تقوی‌نیا، جانشین فرمانده انتظامی استان قم از محکومیت متهم قاچاق به جزای نقدی یک میلیارد و ۷۰۰ میلیون ریالی برای قاچاقچی انواع ابزار و ابزارآلات کار توسط یگان مبارزه با قاچاق کالا و ارز پلیس فتا در سطح استان قم خبر داد.

دانشگاه علوم پزشکی و خدمات بهداشتی درمانی شهید صدوقی یزد
امور مالی
نوبت آگهی: نوبت اول
شماره آگهی: ۱۴۰۰۰۱۱۲۰۰۰۰۰۰۱۰
دانشگاه علوم پزشکی و خدمات بهداشتی درمانی شهید صدوقی یزد در نظر دارد امور مالی آشپزخانه مرکزی طبخ و توزیع غذای مورد نیاز بیماران امام حسین (ع) شهرستان میبد را از طریق برگزاری مناقصه عمومی (یک مرحله ای) به شرکت های صلاحیت دار و واجد الشرایط به مدت یکسال به روش الکترونیکی واگذار نماید.
مهلت دریافت اسناد مناقصه : شرکت های ذیصلاح می توانند برای دریافت اسناد مناقصه و قرارداد به آدرس www.setadiran.ir مراجعه نمایند. (راهنمای ثبت نام در سامانه ستاد الکترونیکی دولت (setad) می باشد)
مهلت ارائه و ارسال پیشنهادات : تاریخ ۱۴۰۰/۰۲/۰۱
آگهی در ارسال مدارک و اسناد مزایده (صرفا فایلهای اعلام شده) اعتبار دارد. شهرستان میبد، شهرک صنعتی، خیابان دوم، دانشگاه علوم پزشکی و خدمات بهداشتی درمانی شهید صدوقی یزد (دبیر خانه مناقصه)
تلفن تماس: ۳۵۲۲۰۰۱۱ (داخلی ۱۲۰)

پیام مهندس حاتمی؛ مدیر عامل شرکت نفت مناطق مرکزی ایران به مناسبت دهه مبارک فجر


نفت سنگین ایران گران شد



جدیدترین گزارش ماهانه اوپک نشان داد قیمت نفت سنگین ایران در ماه میلادی گذشته پنج دلار و ۱۸ سنت معادل ۱۰.۵ درصد در مقایسه با مسامبر افزایش داشت.

به گزارش بیان ملی، قیمت نفت سنگین ایران در ژانویه برای سومین ماه متوالی افزایش پیدا کرد و به ۵۹ دلار و ۳۸ سنت در هر بشکه رسید که در مقایسه با قیمت ۳۲ دلار و ۲۰ سنت در مسامبر، پنج دلار و ۱۸ سنت معادل ۱۰.۵ درصد افزایش نشان داد.

میانگین قیمت نفت سنگین ایران از ابتدای سال ۲۰۲۱ تاکنون ۵۴ دلار و ۳۸ سنت در مقایسه با ۳۲ دلار و ۲۱ سنت در مدت مشابه سال ۲۰۲۰ است. ارزش سبد نفتی اوپک در ژانویه به ۵۴ دلار و ۳۸ سنت در هر بشکه رسید و در مقایسه با ۴۹ دلار و ۱۴ سنت در مسامبر، پنج دلار و ۲۱ سنت معادل ۱۰.۶ درصد رشد داشت. همسو با افزایش قیمتهای پایه مرتبط و قیمتهای فروش رسمی، به خصوص قیمت گریدهای نفتی متوسط و سنگین ترش به دفعه آسیا، ارزش سبد نفتی اوپک در ژانویه برای سومین ماه متوالی رشد کرد و به بالاترین حد از مارس سال ۲۰۲۰ رسید. بازار نفت در ژانویه از تصمیمی که اوپک پلاس در اوایل ماه برای تنظیم اندک تولید در فوریه و مارس گرفت و همچنین تصمیم عربستان سعودی برای کاهش داوطلبانه تولید به میزان یک میلیون بشکه در روز در ماههای فوریه و مارس پوزیتیو گرفت. قیمتهای آسیا هم از احیای تدریجی تولید پالایشگاهی در برخی از مناطق و چشم انداز بهبود تقاضا برای نفت کوره بمثابه موج سرما در آمریکای شمالی، اروپا و آسیا حمایت شدند.

ایران به بازاهای بین‌المللی فروش نفت نزدیک‌تر شد



مدیر عامل شرکت مهندسی و توسعه نفت با بیان اینکه گوره-جاسک پروژه‌ای راهبردی و برای حل مسائل ژئوپلیتیک منطقه است که این ویژگی خاص آن را متمایز می‌کند، خاطرنشان کرد: با توجه به رقابت‌های منطقه‌ای که منبعث از پارامترهای مختلف ژئوپلیتیک، مباحث بین‌المللی، سیاسی و اقتصادی است این امکان را به ما می‌دهد که در رقابت سخت و طاقت‌فرسای جذب در بازارهای بین‌المللی نفت از رقبا عقب نمانیم.

تورج دهقانی با بیان اینکه طرح گوره جاسک یک خط ۱۰۰۰ کیلومتری انتقال نفت از گوره به جاسک است که بخش اصلی طرح تامین لوله به ظرفیت ۳۸۰ هزار تن و در طول ۴ هزار کیلومتر است، اظهار داشت: متریال لوله برای سرویس ترش بوده که قبلا بطور کامل از خارج تهیه می‌شد اما امروز توانستیم با توانستی داخلی آن را خلق کنیم به طوری که اکنون تماما از شرکت‌های فولادی داخل تهیه شده و در حال اجرا هستند.

منحصر به فرد و قابل رقابت در بازارهای بین‌المللی

وی با اشاره به نقش فولادسازی‌های داخل به عنوان کلوگاه اصلی پروژه افزود: به دلیل ویژگی‌های منحصر به فرد، این توانستی در کشور تثبیت شده و می‌توانیم در خاورمیانه و بازارهای بین‌المللی رقابت کنیم. مدیر عامل شرکت مهندسی و توسعه نفت با اشاره به اینکه ما به عنوان مصرف‌کننده کالاهای فولادی و لوله این تضمین را می‌دهیم که هماکنر نیاز صنعت را از توانستی داخلی بخصوص در جایی که امتحان خود را پس داده‌اند تامین کنیم، گفت: ما به این موضوع به عنوان راهبرد استراتژیک نگاه می‌کنیم و انتظار داریم که سازندگان هم به مقوله کیفیت و تضمین پایداری خدمات ورود کنند.

وی با بیان اینکه گوره-جاسک پروژه‌ای راهبردی و برای حل مسائل ژئوپلیتیک منطقه است که این ویژگی خاص آن را متمایز می‌کند، خاطرنشان کرد: با توجه به رقابت‌های منطقه‌ای که منبعث از پارامترهای مختلف ژئوپلیتیک، مباحث بین‌المللی، سیاسی و اقتصادی است این امکان را به ما می‌دهد که در رقابت سخت و طاقت‌فرسای جذب در بازارهای بین‌المللی نفت از رقبا عقب نمانیم. دهقانی تاکید کرد: فلسفه ویژگی اصلی پروژه توسعه جنوب شرق کشور و ظرفیت‌سازی برای پایین‌دست نفت است. این موضوع یکی از اهدافی است که آن را متمایز و زیربنایی می‌کند.

با اعتماد به نفس از داخلی‌ها استفاده کردیم

وی یادآور شد: صفر تا صد پروژه در شرایط تحریم بوده و این پیام را داشت که می‌تواند چراغ راه خیلی از طرح‌های دیگر باشد. بعبارت دیگر با اعتماد به نفس می‌توانیم به ساخت داخل تکیه کنیم. ضمن اینکه ویژگی دیگر آن نیز اشتغالزایی است به طوری که همانند نیم ملی، متخصصین از همه گوشه کنار کشور بکار گرفته شده‌اند. مدیر عامل شرکت مثل گفت: بخش فولاد و مواد اولیه مورد نیاز طرح به تنها تامین نیاز داخل و کاهش هزینه نگاهی نیز به بازارهای بین‌المللی داشته و در مجموع توان رقابت با نوع خارجی به لحاظ قیمت و کیفیت را دارد. وی با بیان اینکه بزودی تولید مخازن انتهای خط شروع می‌شود، تاکید کرد: گروه-جاسک استراتژی‌ترین و راهبردی‌ترین پروژه حال حاضر وزارت نفت است. اولین‌ها را در کشور تولید می‌کنیم و در رکوردهای اجرایی دارای اهمیت است. تماما با پیمانکاران داخلی کار می‌کنیم ضمن اینکه توسعه سواحل مکران و توسعه پالایشگاه و پتروشیمی نیز در دستور کار قرار دارد.

حضور قدرتمندتر در بازار نفت از مسیر آب‌های آزاد

دهقانی خاطرنشان کرد: با اجرای پروژه گوره-جاسک علاوه بر پایانه خارک امکان دسترسی به آب‌های آزاد برای صادرات نفت خام را داریم. علاوه بر آن این امکان فراهم می‌شود که بتوانیم صادرات سایر فرآورده‌ها نیز از نفت‌خام هم داشته باشیم. وی هزینه اجرای این پروژه را ۴ میلیارد یورو اعلام کرد و گفت: ۵۰۰ میلیون یورو از پولی که باید صرف تامین کالا و لوله از خارج از کشور می‌شد تماما از داخل تهیه شده و منجر به صرفه‌جویی شده است. بعبارت دیگر شاهد احداث یک عملیات جدید در مکران هستیم.

معاون شرکت آب و فاضلاب استان:

شبکه آب بافت تاریخی اصفهان بهسازی می‌شود

معاون بهره برداری و توسعه آب شرکت آب و فاضلاب استان اصفهان گفت: شبکه آب بخشی از بافت تاریخی اصفهان مقابل میدان امام علی(ع) تا میدان نقش‌جهان با توجه به اهمیت جهانی آن بهسازی می‌شود.

تامین اکبری افزود: این اقدام به دلیل فرسودگی بخش‌هایی از شبکه توزیع آب و با هدف ایمن‌سازی در راستای حفظ بناهای تاریخی و آثار سرای فرهنگی انجام می‌شود.

وی با بیان اینکه عملیات بهسازی شبکه آب بازارهای تاریخی اطراف میدان نقش جهان و میدان امام علی (ع) انجام شد ادامه داد: از سوی دیگر توزیع آب در شبکه انتقال آن ناحیه بهبود خواهد یافت و به سود مشترکان خواهد بود.

معاون بهره برداری و توسعه آب شرکت آب و فاضلاب اصفهان طول مسیر مورد اشاره را حدود سه کیلومتر اعلام و خاطرنشان کرد: شهرداری عملیات عمرانی بهسازی سنگفرش‌ها را انجام می‌دهد.

اکبری با اشاره به خیابان سپه در مناطق پیرامونی میدان تاریخی نقش جهان اصفهان اظهارداشت عملیات اصلاح شبکه آب آن خیابان نیز در دستور کار قرار گرفته است.

وی با بیان اینکه عملیات بهسازی شبکه آب خیابان سید علی خان از خیابان‌های فرعی کنار تاریخی چهارباغ افزود: اصلاح شبکه این مسیر به طول ۴۰۰ متر انجام شد.

بیشتر مدیرعامل شرکت آب و فاضلاب اصفهان گفته بود این شرکت آماده است هر زمان و در هر مکانی که شبکه‌های آب و فاضلاب تهدیدی احتمالی برای آثار باستانی و میراث فرهنگی داشته باشد با پذیرش مسئولیت اجتماعی برای حل مشکل وارد عمل شود.

هاشم امینی با تاکید بر حفظ آثار تاریخی و ملی خاطرنشان کرد: بخشی از شبکه‌های فاضلاب زیر بازار قیصریه، نواحی پشت مسجد شیخ لطف الله و مسجد جامع بررسی و آزمایش‌های مربوطه و ویدئومتری در عمق هفت متری انجام شد و مشاهده کردیم که هیچگونه رطوبتی از این شبکه‌ها به پی این آثار تاریخی نمی‌رسد و خطری از این حیث آنها را تهدید نمی‌کند.

اخبار کوتاه

سازمان هواشناسی پیش‌بینی کرد:
احتمال افزایش غلظت آلاینده ها و کاهش کیفیت هوا در شهرهای صنعتی

تهران- ایرنا- سازمان هواشناسی کشور اعلام کرد: براساس تحلیل آخرین نقشه‌های پشتیبانی از شنبه تا سه شنبه به دلیل شرایط جوی پایدار در کشور شهرهای صنعتی و پرجمعیت شاهد افزایش غلظت آلاینده‌ها و کاهش کیفیت هوا خواهند بود.

به گزارش روز جمعه سازمان هواشناسی کشور، براساس تحلیل آخرین نقشه های همدیدی و آینده نگری، از بعدظهر شنبه و طی روز یکشنبه با شمالی شدن جریانات بر روی دریای خزر، دریا مواج شده و دمای هوا در استان های ساحلی کاهش می یابد و احتمال بارش پراکنده نیز وجود دارد.

براساس تحلیل آخرین نقشه های پیش یابی هواشناسی، روز سه شنبه در شمال غرب، غرب برخی مناطق جنوب غرب کشور و دامنه های البرز غربی بارش پراکنده باران و وزش باد و در مناطق سردسیر و مرتفع بارش برف پیش بینی می شود.

در روز چهارشنبه با ورود سامانه بارشی به کشور بر شدت بارش ها در مناطق فوق افزوده شده و بارش ها در دامنه های البرز مرکزی و زاگرس مرکزی از شدت بیشتری برخوردار خواهد شد.

در روزهای سه شنبه و چهارشنبه در برخی مناطق غرب و جنوب غرب کشور وزش باد شدید پیش بینی می شود.

لازم به ذکر است تا روز سه شنبه با توجه به روند افزایشی نسبی دما در ارتفاعات و دامنه های کوهستانی البرز ذوب برف و وقوع بهمن دور از انتظار نیست.

همچنین شرایط تهران نشان می دهد از امروز جمعه تا سه شنبه وضعیت هوا صاف همراه با وزش باد و غبار محلی همراه است و از بعدازظهر روز سه شنبه افزایش ابر پیش بینی می شود.

صندوق ضمانت صادرات ایران اعلام کرد:
رشد ۴۳ درصدی پوشش های صادرات در ده ماهه ۹۹؛ افزایش ۵۱ درصدی صدور انواع بیمه نامه های اعتبار صادراتی

صندوق ضمانت صادرات ایران در ۱۰ ماهه امسال معادل ۳.۰۶ میلیارد دلار پوششهای صادراتی ارائه نموده که در مقایسه با مدت مشابه یکساله گذشته که ۲.۶۴۵ میلیارد دلار بوده رشد ۴۳ درصدی را نشان می دهد.

به گزارش برنا به نقل از وزارت صمت، حجم ۳.۰۶ میلیارد دلاری پوشش های صادراتی در دوره ۱۰ ماهه سال جاری بوده است که با احتساب دو ماهه باقیمانده سال جاری قطعا این میزان از پوششها از ۴۳ درصد فراتر خواهد رفت.

افزایش ۵۱ درصدی صدور انواع بیمه نامه های اعتبار صادراتی

همچنین میزان صدور انواع بیمه نامه های اعتبار صادراتی این موسسه در ۱۰ ماهه امسال به میزان ۲.۵۷۵ میلیون دلار بوده که نسبت به مدت مشابه سال قبل رشد ۵۱ درصدی را نشان می دهد.

ضمنا ضریب پوشش صادرات (سهم پوشش صندوق از صادرات غیر نفتی) در سال گذشته ۴.۴ درصد بوده که در سال جاری به ۱۰ درصد رسیده است و این درحالی است که متوسط این ضریب درموسسات همتای صندوق در کشورهای توسعه یافته ۲ درصد بوده ودر کشور ترکیه به عنوان رقیب صادراتی ۷ درصد می باشد.

رشد ۳۰درصدی حجم کلی پوشش های صندوق از طریق صدور بیمه نامه وضمانت نامه اعتباری

شایان ذکر است میزان پوشش های صندوق در طول ماه های آذر تا بهمن ماه سال جاری نسبت به مدت مشابه سال قبل رشد قابل قبولی را داشته و حجم کلی پوشش های صندوق از طریق صدور بیمه نامه وضمانت نامه اعتباری ۳۰ درصد رشد را نشان می دهد.

صندوق ضمانت صادرات ایران به عنوان تنها موسسه بیمه اعتبار صادراتی در شرایطی که مشکلات عدیده ای روابط بانکی و بیمه ای ناشی از تحریم ها ، فشار اقتصادی و بیماری کرونا تاثیر نامطلوبی بر روابط تجاری کشور با بازارهای خارجی ایجاد کرده با طراحی محصولات جایگزین تلاش کرده خلاء های بانک های ایرانی و تجارت خارجی را تاحدود قابل توجهی مرتفع نماید.

افزایش مجدد قیمت مرغ

قیمت مرغ در خرده فروشی های سطح شهر تهران مجددا افزایش یافت.

به گزارش ایسنا، بر اساس مشاهدات میدانی و گزارش های رسیده از برخی از محله های تهران قیمت هرکیلو مرغ گرم آماده طبخ در خرده فروشی ها ۳۷ تا ۳۰هزارتومان شده است. گفتنی است که قیمت های مذکور حدودی بوده و مربوط به برخی از محلات تهران است و ممکن است در مناطق دیگر کمتر یا بیشتر باشد. این موسین جهش قیمت مرغ در کمتر از یکماه گذشته است و در دی ماه نیز قیمت مرغ از ۲۰هزار و ۴۰۰تومان به حدود ۲۳ هزارتومان رسیده بود.

این درحالیست که بر اساس مصوبه ستاد تنظیم بازار قیمت هر کیلو مرغ گرم ۲۰هزار و۴۰۰تومان است.

واکنش آذری جهرمی به توهین علیه رییس جمهور

وزیر ارتباطات اعلام کرد: انتقاد با توهین فرق دارد. توهین به هرکس از جمله رییس جمهور، محکوم است.

به گزارش ایلنا محمدجواد آذری جهرمی در توییتر نوشت: «می‌گفتند: دشمن ما همین جاست. دروغ میگن آمریکاست. یه عده‌ای هم در پاسخ مرگ بر اسرائیل، پاسخ دادند خمرگ بر روحانی»

سیخی‌های عزیز اهل بصیرت، حتما این دو شعار یک خواستگاه دارد.

انتقاد با توهین فرق دارد. توهین به هرکس از جمله رییس جمهور، محکوم است.»

بدلیل ساخت توسط سازندگان فاقد صلاحیت:
عمر خانه‌های ایرانی یک چهارم خانه‌های اروپایی است

عضو هیأت مدیره سازمان نظام مهندسی ساختمان استان تهران گفت: به دلیل نقش سازندگان فاقد صلاحیت ساختمان در ساخت و سازهای شهری، عمر مفید خانه‌ها در ایران کمتر از ۲۵ سال است.

به گزارش خبرگزاری مهر به نقل از صدا و سیما، محتبی صابر افزود: عمر مفید خانه‌ها که جزو سرمایه‌های ملی هر کشور محسوب می‌شود در کشورهای آسیایی ۵۰ سال و در کشورهای اروپایی بیش از ۱۰۰ سال است اما فعالیت سازندگان فاقد صلاحیت در ایران موجب شده این عمر در ایران به حدود ۲۵ سال کاهش یابد و خانه‌های در این سن، کلنگی محسوب می‌شوند.

وی با اشاره به الزام رعایت مقررات ملی ساختمان بویژه مبحث ۲۲ این مقررات در ساخت و سازها افزود: رعایت این مقررات می‌تواند موجب افزایش عمر مفید ساخت و سازها در کشور شود.

صابر همچنین الزام صدور شناسنامه فنی ساختمان در ساختمان‌هایی که بعد از سال ۱۳۹۶ در تهران ساخته شده‌اند را موجب ارتقای کیفی ساخت و سازها دانست و گفت: این الزام موجب می‌شود عمر مفید ساختمان نیز افزایش یابد و کیفیت مصالح ساختمانی به کار رفته به دلیل الزام آن به ثبت در شناسنامه فنی ساختمان افزایش یابد.

فرصت کم رئیس جدید بورس مانع از تحقق وعده پیش اطلاع رسانی تغییرات!

کارشناس بازار سرمایه گفت انتشار اطلاعات به طور شفاف و منصفانه جز وظایف ذاتی سازمان بورس است.

فردین آقابزرگی، کارشناس بازار سرمایه در گفت و گو با خبرنگار بورس گروه اقتصادی باشگاه خبرنگاران جوان، درباره اولویت‌های کاری ریاست جدید سازمان بورس و اوراق بهادار در زمینه پیش اطلاع رسانی تغییرات، گفت: رسالت بزرگ سازمان بورس اطلاع رسانی شفاف و منصفانه در جهت حفظ منافع بلندمدت تمام سهامداران است؛ بنابراین سخنان آقای دهقان دهنوی در راستای تعاریف سازمان بورس است و اولویت کاری محسوب نمی شود.

او ادامه داد: مهمترین اطلاعات به صورت جامع از طریق سایت‌هایی مثل کمال، سازمان بورس و اوراق بهادار، فرابورس و ... ارائه می‌شود. برداشت من از منظور دهقان دهنوی این است که تاکید بیشتری بر این نکته باشد تا اطلاعات به صورت مناسب تری ارائه شود. شاید یکی از ابعادی که منظور وی بوده، الزام به انتشار مجدد EPS شرکت‌ها به صورت رسمی و شفاف‌تر است که بیانگر نمای مناسبتری از وضعیت عملکرد سود و زیان شرکت هاست، تا بازار بیش از اندازه بر ارزش جایگزینی، ارزش روز دارایی و سایر پارامترهایی که باعث می‌شود قیمت ارزش ذاتی و روز سهام اختلاف قابل توجهی پیدا کند، متمرکز نشود.

آقابزرگی درباره عملی شدن این هدف در فرصت پنج ماهه باقی مانده گفت: این بازه زمانی بسیار نامعقول است و نمی‌توانیم برنامه کامل و اثربخشی را در این بازه تعریف کنیم به صرف اینکه ماموریت دولت در این بازه به اتمام می‌رسد و این یکی از نواقص کاری است. با توجه به اینکه شرایط فعلی برای انجام چنین برنامه‌هایی مناسب نیست، اما امیدواریم هماهنگی و حمایت‌های لازم در راستای تحقق این برنامه‌ها صورت بگیرد.

او افزود: عملکرد سازمان بورس تا به امروز و بعد از ورود آقای دهقان دهنوی تماما براساس مقررات و آیین نامه‌ها بوده است. اگر تصمیم بر انتشار اطلاعات مبنی بر شفاف سازی باشد باید این اطلاعات مغایرتی با آیین، مقررات و حتی قانون نداشته باشد؛ بنابراین ابعاد مقرراتی هم باید در نظر گرفته شود.

آقا بزرگی به عنوان اولویت اصلی سازمان بورس برای بهبود شرایط توضیح داد: مبنای بازار با اقتصاد باز براساس عرضه و تقاضا تعیین می‌شود. هر زمان فاصله‌ای بین عرضه و تقاضا باشد ممکن است از فرم مورد انتظار خارج شویم. مانند چهار ماه ابتدای سال که کفه عرضه نسبت به تقاضا فزونی پیدا کرد. طبیعی‌ترین شکل ممکن این است که در صورت رشد اقتصاد، بورس هم روند مثبتی داشته باشد.

او ادامه داد: یکی از دلایل اوضاع آشفته از ابتدای سال فاصله گرفتن افراد تا آشنا و بی تجربه از اصول و ادبیات سرمایه گذاری بود. که یکی از نکاتش هدف لزوم انتشار EPS شرکت‌ها بود. با کنار گذاشتن EPS شرکت ها، افرادی که وارد بازار می‌شوند ممکن است بدون هیچ گونه توجیهی اقدام به سرمایه گذاری کنند. غافل از اینکه بعد از سرمایه گذاری متوجه می‌شوند این پولی که بابت خرید سهام داده اند، نه تنها سودده نیست حتی در زیان شرکت هم سهیم می‌شوند.

آقابزرگی در پایان در راستای ارتقای جایگاه بورس اشاره کرد: با برقراری تعال بین عرضه و تقاضا به واسطه انتشار اطلاعات منطبق با واقعیت و کنترل کردن نظام عرضه و تقاضا به خصوص با افرادی که وزن بیشتری در بازار دارند مثل دولت می‌توان از شرایط فعلی فاصله گرفت. اکنون نیز مجددا با تزریق نقدینگی نباید شکل واقعی بازار را که تمایل به اصلاح دارد تغییر دهیم. این تغییر در بلندمدت و میان مدت آثار سوء خواهد داشت.

عضو مجمع تشخیص مصلحت نظام:

کلید توسعه سیستان و بلوچستان سرمایه‌گذاری در بخش معدن است



زاهدان- ایرنا- عضو مجمع تشخیص مصلحت نظام گفت سرمایه‌گذاری معدنی کلید توسعه سیستان و بلوچستان بوده و ظرفیت می‌تواند این منطقه را به قرنطینه‌ترین استان کشور تبدیل کند.

به گزارش ایرنا دکتر داعی حضرتی روز یکشنبه در مراسم افتتاح نمایشگاه معدن و صنایع معدنی سیستان و بلوچستان اظهارداشت: این استان میلیون‌ها هکتار سنگین قیمتی است که اگر از آبرها بخوبی‌داری و استفاده نشود می‌تواند در توسعه استان و ریشه کن کردن فقر منطقه نقش موثری داشته باشد.

وی افزود: معادن در ایران یک و نیم درصد اشتغال مستقیم، نه تا ۲۵ درصد درآمد و ۳۰ تا ۴۰ درصد صادرات کشور مولم هستند و باید به این بخش توجه بیشتری شود.

عضو مجمع تشخیص مصلحت نظام با بیان اینکه معدن یک گنج خدادادی است افزود: کشورهایی می‌توانند از این گنج استفاده کنند که به این نتیجه برسند که دنیا راه آن سرمایه‌گذاری بوده و از این منظر ایران چهل و هشتمین کشور دنیا از نظر حمایت سرمایه‌گذار در بخش معدن است.

وی تصریح کرد: شاخص دیگری به نام حکمرانی معدن وجود دارد که بخش دولت را در جذب سرمایه‌گذاری نشان می‌دهد و به ساختارهای نهادی، قانونی، سوان شفافیت و پایداری سیاست‌های دولت است به این معنی که دستگاه‌های دولتی اگر بخواهند در بخش جذب سرمایه‌گذاری معدن فعال باشند باید شاخص استانی جذب سرمایه‌گذاری در این بخش بالا بود.

داعی حضرتی ادامه داد معدن می‌تواند باعث توسعه سیستان و بلوچستان به صورت جدی شود که نیاز دارد تا سرمایه گذاران بخش خصوصی در این زمینه وارد شوند تا استان را تبدیل به یک منطقه پیشرو در زمینه صنعت و معدن کند.

وی با اشاره به اینکه از ظرفیت‌های مهم سیستان و بلوچستان نیروی انسانی فراوان آن است گفت این استان همواره‌ایک جوانترین استان کشور است که ۴۷ درصد جمعیت آن زیر ۳۰ سال هست یعنی سرمایه‌گذاری از نظر نیروی انسانی با بخره خصوصی عالی که وجود دارد می‌تواند یک سرمایه‌گذاری بلندمدت باشد.

رییس خانه معدن ایران نیز در این نشست با اشاره به اینکه اقتصاد معدنی می‌تواند نقش اساسی در توسعه داشته باشد اظهارداشت: به طور قطع ما نتیجه اقدامات در بخش معدن را در آینده خواهیم دید بطوریکه پیرامون اورند برداشبرداری‌ها در بخش معدن آینده محور است و این بخش می‌تواند در آینده تامین‌کننده خوراک بخش بزرگی از صنایع در داخل کشور باشد وی خاطرنشان کرد سرسبزی مثل سیستان و بلوچستان می‌تواند در آینده تامین کننده بخش مهمی از اقتصاد معدنی در دنیا باشد رییس خانه معدن ایران تصریح کرد: تامین زیرساخت‌ها برای جذب سرمایه‌گذاری از اساسی‌ترین مسائلی است که می‌تواند پتانسیل معدنی کشور را به داخل کشور و به جهانیان معرفی کند.

رییس سازمان صنعت، معدن و تج ارت سیستان و بلوچستان نیز اظهارداشت: ۲۳ طرح در بخش صنعت و معدن در این استان با ۱۰۰ میلیارد تومان سرمایه‌گذاری امسال افتتاح شده و تا پایان سالجاری ویژه‌های دیگری نیز افتتاح می‌شود. داوود شهرکی خاطرنشان کرد: باید توسعه سیستان و بلوچستان را به مرحله‌ای برسانیم تا بخشی از کمبودها را با بخش معدن برطرف کنیم که در موفقیت این استان نیز عضو نکته است

معاون وزیر صمت:

واردات ماشین‌آلات راهسازی و معدنی در رده تولیدات هیکو ممنوع است

معاون وزیر صمت گفت واردات ماشین‌آلات راهسازی و معدنی در رده تولیدات هیکو از نیمه دوم سال ۹۶ ممنوع شده است و فقط ماشین‌آلاتی که تولید داخلی ندارند، امکان ثبت سفارش دارند.

به گزارش خبرنگاری مهر به نقل از وزارت صمت، مهدی صادقی نیارکی در خصوص وضعیت هیکو بیان کرد: واردات ماشین‌آلات راهسازی و معدنی در رده تولیدات هیکو از نیمه دوم سال ۱۳۹۶ ممنوع شده است و فقط ماشین‌آلاتی که تولید داخلی ندارند، امکان ثبت سفارش دارند.

معاون امور صنایع وزارت صمت افزود: م



تولیدات هیکو شده این بنابراین به اندازه کافی در بحث واردات حمایت‌های لازم از مجموعه واحدهای تولیدی تولیدکننده ماشین آلات صنعتی و معدنی صورت نمی‌گیرد.

وی مهمترین مسئله هیکو را بحث مالکیت دانست و افزود: خوشبختانه سازمان تامین اجتماعی با توجه به مصوبه هیات وزیران مالک اکثریت سهام بوده و تعیین تکلیف بدهی‌ها و تقاضا برای محصولات هیکو باقی می‌ماند که موضوع بسیار مهمی است.

معاون امور صنایع وزارت صمت، اضافه کرد: اما شفاعاتی در بخش معدن و بازسازی ماشین آلات راهسازی و نیازهای سازمان راهداری مطرح است اما باید مدیریت و مالکیت مجموعه تامین و تجهیز مالی و تعیین تکلیف دعاوی‌ها را به انجام برسانند تا بتواند سفارش دریافت کند و با تولید به موقع محصولات را تحویل دهد.

صادقی نیارکی تصریح کرد: سیاست کلی کشور، مدیریت صنایع به ویژه صنایع بزرگی برای ساخت داخل و تقویت ارزش افزوده است هر چه کالاها ارزش افزوده بیشتری داشته باشد در داخل تولید می‌شوند و مستلزم مجوز واردات برای محصولات کم‌ارزش، غیر ضروری و مصرفی مانند خواهد شد.

دبیر انجمن صنفی صنایع روغن نباتی:

مشکل تولید روغن نیمه جامد تا روزهای آینده حل می شود

تهران- ایرنا- دبیر انجمن صنفی صنایع روغن نباتی گفت: مشکلاتی در بخش روغن نیمه جامد در حوزه ارزی و تأمین حلب ها بعطرح بود که تا حدود ۷۰ درصد برطرف و در روزهای آینده کمبود این بخش حبوان خواهد شد.

به گزارش روز یکشنبه ایرنا از وزارت صمت، بعدن و بحارت «غیرنفتی برشنگ» با اشاره به اینکه نیاز کشور در بخش روغن حدود ۱۹۰ هزار تن است و در دی ماه امسال حدود ۱۲۶ هزار تن و در ۲۰ روزه بهمن ماه ۱۲۰ هزار تن روغن تولید و روانه بازار شده است.

وی ضمن اعلام اینکه تولیدکنندگان در بخش روغن مایع مشکلی ندارند و با افزایش حجم تولید انبارهای بازار را تا حد قابل توجهی کاهش داده‌اند، خاطرنشان کرد: این اطمینان را به جرئت می‌دهیم در شب عید و فروردین و اردیبهشت ماه سال آینده تولیدکنندگان با تمام توان روند تولید را تعطع و نگرانی در این رابطه وجود نخواهد داشت.

دبیر انجمن صنفی صنایع روغن نباتی تصریح کرد: امروز در بخش روغن نیمه جامد، هم مشکلاتی درحوزه ارزی و تأمین حلب ها بطرح بود که تا حدود ۷۰ درصد این مشکلات برطرف و طی روزهای آینده در بخش روغن نیمه جامد هم مشکلی نخواهیم داشت.

آغاز عملیات آبرسانی پایدار به ۶ روستای گلپایگان



گلپایگان را در طول ۱۰۰ روز با هدف توسعه و اصلاح آبرسانی انجام دهیم که در روستاهای این شهرستان هم در این راستا اقدامات خوبی انجام شده است.

مدیرعامل شرکت آب و فاضلاب استان اصفهان در مراسم آغاز طرح آبرسانی به ۶ روستا در شهرستان گلپایگان گفت تا ۲ ماه آینده روستاهای رباط ملکی، آرجان و شیخ‌آباد تحت پوشش تصفیه خانه آب گلپایگان قرار می گیرند و ۱۹ روستای باقی مانده در شش ماهه نخست سال آینده از تصفیه خانه آب گلپایگان بهره مند می شوند.

هاشم امینی درخصوص آغاز طرح آبرسانی از تصفیه خانه و اصلاح شبکه آبی ۶ روستای گلپایگان اظهار کرد: در دولت تدبیر و امید اتفاقات بسیار خوبی در زمینه توسعه آبرسانی پایدار به شهرها و روستاها در شهرستان گلپایگان انجام گرفته و هم اکنون عملیات آبرسانی به ۶ روستای استهلک دیرچنار، غرقاب، لالان و لالانک و رباط گوشتی آغاز شده است.

مدیرعامل شرکت آب و فاضلاب استان اصفهان گفت در نیز سال جاری سه روستا در گلپایگان به تصفیه خانه آب ذرب متصل شدند و اکنون نیز کنتک آبرسانی از تصفیه خانه به ۶ روستای دیگر با جمعیت هزار نفری رده اند. همچنین حدود ۵ هزار متر نیز اصلاح شبکه در روستاهای فلوران، شادکان، بلد آسمان، شرف، رباط سرخ، ذرب اشترانه، رباط ابوالقاسم، ذر، تیگان و عمده با هزینه کل حدود یک میلیارد تومان انجام میشود.

وی با اشاره به هدف از اجرای این طرح عنوان کرد: این طرح با هدف تامین آب پایدار از تصفیه خانه آب گلپایگان به روستاهای شهرستان در دستور کار قرار گرفت و در واقع با اجرای این طرح ها میتوانیم جای مردم روستاهای شهرستان را با تامین آب پایدار از تصفیه خانه آب گلپایگان شیرین کنیم.

وی ادامه داد: در سال ۹۰ کنتک زنی تصفیه خانه آب گلپایگان صورت پذیرفت و سال ۹۵ این تصفیه خانه از محل سد کوهپری به بهره برداری رسید که یک تحول بزرگ در حوزه آب و فاضلاب شهرستان بوده است.

مدیرعامل شرکت آبفا استان اصفهان به برخی از مزیت های یکپارچه سازی شرکتهای آبفا شهری و روستایی اشاره کرد و تصریح نمود: فرآیند یکپارچه سازی شرکتهای آبفا شهری و روستایی سبب شد جریان خدمت به روستاها شدت بگیرد با توجه به اجرای طرح ۳۰۰/۱۱۰ قرار است ۳۰۰ کیلومتر لوله

آگهی حراج حضوری

پیرو بند ۱ صورت جلسه ۳۹۹/۲/۶۳ هیات مدیره شرکت دانه بندی همیاران شهرداریهای شهرستان شازند واقع در کیلومتر ۳۵ محور اراک عاثر ابتدای جاده خنداب در نظر دارد دو دستگاه کوبیت پارکر۱۰۳ مستعمل (مدل سال ۱۳۹۰) به همراه شاسی و دیفکم) خود را از طریق مزاج حضوری (چوب زنی) به فروش برساند

محل حراج: کیلومتر ۳۵ محور اراک عاثر ابتدای جاده خنداب
تاریخ: ساعت ۱۴ روز سه شنبه مورخ ۱۳۹۹/۱۲/۲۰
قیمت پایه کارشناسی: ۳/۲۰۰/۰۰۰/۰۰۰ ریال
(سیصد و بیست میلیون تومان)

شرکت دانه بندی همیاران شهرداریهای شهرستان شازند

خبر

طعم تلخ اقتصاد

● سعید کاظم‌نژاد ●

سیاست هایی که در سه دهه گذشته اقتصادی اتخاذ شده تا کنون هیچ گزارشی عادلانه وحتی مشکلات اقتصادی به نحوی شده است که آثار مخرب‌گرانی پیدایش ازمنتقل دیگر درسطح جامعه به اندازه ای گسترش پیدا کرده که به طوری رسد برای آن راهکارشناسی دچاره ارایه کرد اگرهم راهکاری باشد که مسلما وجود دارد ما این حال عمد نهادهای قدرت درحاکمیت برای خروج ازچنین وضعیتی با یک‌دیگرتعاهم وهم فکرنیستند به همین علت مشکلات ومعضلات فعلی ازسوء مدیریتی به وجود آمده که دراین بین تمام عواملی که درسیاست های کلی اقتصاد کشورنقش دارند مقصرهستند.براساس آمارهای اعلام شده دولت یکی ازپرکار ترین دهکداران به بانک مرکزی می باشد وازحال حاضراین بدهی نزدیک به ۵۲۶ ترلیون تومان رسیده است که به نسبت سال گذشته ۳۶درصد وازمقایسه با سال ۹۴ بیش از ۶۴ درصد رشد داشته است.افزون براین صندوق بین المللی پول پیش بینی کرده کل بدهی دولت به بانک ها وبدنکرانس ها درسال جاری به ۶۶۰میلیارد دلاربرسد که برابرببش از ۴۰ درصد تولید ناخالص داخلی است.این حساب بدهی دولت ایران طی دوسال گذشته بیش ازدوبرابرشده است.پیش ازاین۲میلیارد دلاربودهی خارجی درمجموعین درسال جاری نقدینگی درکشوربه گفته۱۲۰ترلیون تومان رسیده که نسبت به سال ۹۸ درحدود ۳۵ درصد پیشست به سال ۹۲و۷۲ درصد افزایش یافته است.نقدینگی به دوبخش تنبه پول وپول نقسیم می شودنه عبارتی نقدینگی شبه پول به سپرده های مدت دار دربانک ها گفته می شود.حال عنصرنقدینگی تنها درسال جاری به نسبت مدتیه سال گذشته یک سوم رشد داشته است.وجود نقدینگی بالی ازعوامل تورم درهرکشوری محسوب می شود واین بعد ازمیدان بین‌سوبنیادهاستان زمینه‌سازموردقا دلاترین نرخ تورم درجهان را دارد و نرخ تورم درسال جاری درحدود ۳۰-۵ درصد بوده است.با درنظرگرفتن افزایش چشمی برابری مسکن،حمل ونقل،مواد غذایی وپسیاری ازموارد دیگرمی توان دریافت که میزان تورم بیشترازآمارهای اعلام شده است.افزون براین سازمان شفافیت بین المللی درگزارش خود اعلام کرده بدترین درسال ۱۸۰کشورجهان ازلحاظ گسترددگی فسادمالی درجایگاه ۱۴۹قرارگرفته وبنیادهم ازسوریه،افغانستان،کره‌شمالی وپس سرایط بهتری نسبت به ایران را دارند. دراین گزارش بهترین کشورها ازلحاظ نداشتن فساد کشورهای نیوزیلند،دانمارک،فنلاند،سنگاپور،سوئیس هستند. افزون براین صندوق بین المللی پول نرخ رشد اقتصاد ایران را درسال ۲۰۲۱-۲۰۲۰میلادی منفی ۵/۱درصد ارزیابی کرده است.واحتمال آن می رود اگرتحریم های بین المللی کماکان پابرجا باقی بماند.نرخ رشد اقتصادی جهانی ۵/۵درصد پیش‌بینی شده است.درحالی که اقتصاد جهانی با میانگین رشد ۵/۵ درصدی خواهد داشت،تولی اگرتوان فرانتیم تحریم های اقتصادی باقی بماندنباید نبود به رشد ۳ درصدی دست پیدا کند.از سوی دیگرا توجه به عدم استخدام وسرمایه‌گذاری آخرین لایحه بودجه پیشنهادی دولت می توان دریافت.این لایحه حتی درمقایسه با لوایح ارایه‌شده به مجلس درطی سال های گذشته یکی ازبدترین های آن است.به عنوان مثال،رقم صنوع صنوعی با افزایش ۵۹ درصدی نسبت به قانون بودجه سال جاری به ۲۱هزارمیلیارد تومان می رسد.آن هم درشرایطی که کشورما شدیدترین بحران های اقتصادی دست به گریبان است.همزینه های جاری نزدیک‌صد۶۰ درصد شده ورقم نجومی ۴۳۶هزارمیلیارد تومان افزایش یافته.درحالی که بخش حمایتی بودجه ۲۱۷ هزارمیلیارد تومان است.درواقع دولت با یک کسری ۲۱۹میلیارد تومانی مواجه می شود که برای جبران آن باید ازطریق فروش نفت اقدام کند.البته درصورتی که میزان صادرات آن به ۱میلیون بشکه فروروزبه رقم بیش از ۱۰۰ دلاربشد وبدولت نفت نیز ۱۰۰ میلیون تومان محاسبه کند،ظرفی پیش فرض عمده لایحه بودجه برآیند رفع تحریم ها تنظیم شد وبدولت اطمینان دارد با پیروی حوابند،آمریکا اقدام به توافق عمده آن بازخواهد گشت وبا پایان تحریم ها ایران می تواند نزمیلیون و۲۰۰ هزاربشکه نفت درروزصادرات داشته باشد وبا دلارهای بدست آمده می تواند کسری بودجه را جبران کند.شبه درحالی که گفت گوی پیرامون رفع تحریم های اقتصادی آمریکا علیه ایران به نتیجه برسد وموانع موجود برسرتعامل وانتقال مالی بین المللی برداشته شود.بااین حال نباید نبود به بازارهایی نفت بزگردند.شاید بتوانند بخشی ازمشکلات خود را برطرف کنند اما از راهی که سیاست های اقتصاد کشورغیرنفتی پیش‌رفته وسرمایه گذاری دربخش های مختلف تولیدی وصنعتی انجام نگیرد،اقتصاد ایران زین پس هم رهایی پیدا نمی کند ومشکلات ازدوتایی به دولت دیگرمنتقل شده به دست خواهد داد.

غفلت از بازار ۱۷۰۰ میلیارد دلاری پلیمر در منطقه

رئیس مرکز دائم صادرات و سرمایه گذاری بوآوری گفت ما هنوز الگوی صحیح را در بخش صادرات محصولات پلیمری اجرا نکرده‌ایم و ضمن باتفاق شده از بازار بزرگ ۱۷۰۰ میلیارد دلاری نزدیک کشورمان استفاده کافی نداشته باشیم.

به گزارش گروه اقتصادی خبرگزاری نسیم، علیرضا شیرمحمدی فرد، از سخنران همایش ملی نوآوری در صنعت پلیمر در خصوص ضرورت نوآوری در صنعت پلیمر اظهار داشت ما هنوز الگوی صحیح را در بخش صادرات محصولات پلیمری اجرا نکرده‌ایم و ضمن باتفاق شده از بازار بزرگ ۱۷۰۰ میلیارد دلاری نزدیک کشورمان استفاده کافی نداشته باشیم.این موضوع نیاز به یک تغییر رویکرد و تقویت نوآوری در صنایع دارد.

وی افزود: برای مثال طی یکی از سفرهایی که به کشور ازبکستان داشتیم مشاهده شد این کشور یک محصول پلیمری را که همه استان های کشور ما تولید می کنند، بجای واردات از ایران، با قیمت چند برابر از آمریکا وارد می کرد.

شیرمحمدی خاطر نشان کرد: کشور ما علیرغم تحریم‌ها رشد قابل توجهی در حوزه علم و فناوری داشته کرده و رتبه های برتر در حوزه نانو و نانو در منطقه و دنیا را کسب کرده است چرا که اکوسیستم حامی ایجاد شده است. دانش بنیان شکل گرفته و از حمایت دولتی در موقعیت های مختلف بهره مند شده ولی در مقوله صادرات علیرغم تمام تلاش‌های جدی که در این حوزه وجود دارد، این اتفاق رخ نداده.

نفت سنگین ایران گران شد



ایران به بازارهای بین‌المللی فروش نفت نزدیک‌تر شد



معاون شرکت آب و فاضلاب استان:

شبکه آب‌بافت تاریخی اصفهان بهسازی می‌شود

باراه‌اندازی شعبه ویژه شورای حل اختلاف اعلام شد

