اخبار اصفهان

ISFAHAN NEWS

اولین روزنامه اقتصادی دوزبانه استان اصفهان

روزنامه اقتصادی استان اصفهان

شنبه| ۱۵ آذر ۱۳۹۹| ۵ دسامبر ۲۰۲۰ | ۱۹ ربیع‌الثانی ۱۴۴۲ | سال سوم| شماره ۶۶۰| صفحه اول

قیمت ۲۰۰۰ تومان

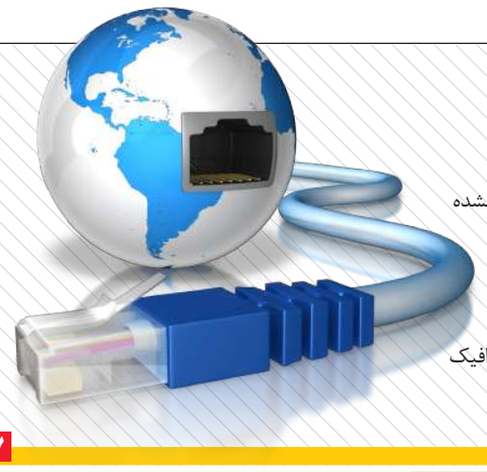

آذری جهرمی:

اینترنت ارزان می‌شود

وزیر ارتباطات و فناوری اطلاعات گفت: نه تنها اینترنت گران نشده و نخواهد شد، بلکه در صورت رشد ترافیک در سال آینده ارزان‌تر هم خواهد شد.محمد جواد آذری جهرمی در یک گفت‌وگوی اینستاگرامی با مخاطبان صفحه شخصی‌اش، در پاسخ به سوالی مبنی بر دلایل گرانی اینترنت اظهار کرد: نه تنها اینترنت گران نشده و نخواهد شد، بلکه در صورت رشد ترافیک در سال آینده ارزان‌تر هم خواهد شد....

۷



عکس: ایسنا

رئیس پلیس راه استان اصفهان از کنترل ترددهای جاده‌ای طبق دستورالعمل قبلی خبر داد ؛

کمین جریمه‌ها در جاده‌ها

خروج خودروها از شهرهای قرمز و تردد در جاده‌های بین شهری مشمول جریمه یک میلیون تومان و خروج از شهرهای نارنجی ۵۰۰ هزار تومان است

۲

اخبار اصفهان ISFAHAN NEWS

سرمقاله

فرزانه مستاجران

چطور حسابدار خود باشیم؟

رسول خدا (ص) می فرمایند: «خویشتن را محاسبه کنید قبل از آنکه به حساب شما برسند و...» هر چند معنای واقعی این پیام حساب و کتاب در روز قیامت است اما از آنجایی که دنیا محل کاشت است و قیامت محل محاسبه اعمال ما، در این دنیا همه ما باید به گونه‌ای رفتار کنیم که حسابمان در آخرت سبک‌تر باشد. یکی از مسائل مهم در دنیا حساب کتاب‌های اقتصادی و روز مره است که حتما در آن دنیا باید حسابش را پس دهیم. پس بهتر است به خوبی و به درستی مسائل اقتصادی خود را بررسی کنیم که این امر نه تنها در دنیای آخرت بلکه در همین دنیا نیز بسیار به بهتر زندگی کردن ما کمک می‌کند. در واقع داشتن حساب دخل و خرج باعث می شود ما بدانیم پول‌هایمان را از چه راهی بدست آورده ایم و در چه راهی هزینه کرده‌ایم.

به دلیل اهمیت حسابداری در جهان ۲ تا ۸ دسامبر را هفته جهانی حسابدار نامیده‌اند....

ادامه در صفحه ۲

تشریح آخرین وضعیت محدودیت‌های اصفهان از امروز

سخنگوی ستاد استانی مقابله با کرونا در استان اصفهان آخرین وضعیت محدودیت‌های اصفهان از امروز (شنبه) را تشریح کرد.

حجت‌اله غلامی سخنگوی ستاد استانی مقابله با کرونا در استان اصفهان درباره آخرین وضعیت محدودیت‌های اصفهان از امروز (شنبه) اظهار داشت: با توجه به اجرای طرح هوشمند محدودیت‌ها و همکاری بسیار خوب مردم، تغییراتی در وضعیت رنگ‌بندی استان ایجاد شد؛ ما قبلا در استان ۱۴ شهر با وضعیت قرمز داشتیم که اکنون این وضعیت تغییر کرده است.

سخنگوی ستاد استانی مقابله با کرونا در استان اصفهان گفت: در حال حاضر تنها ۴ شهرستان نایین، نطنز، اردستان و....

۲

بازار طلا و سکه ۹۹/۹/۱۳ ساعت ۲۰:۰۵

قیمت سکه	قیمت فروش	قیمت قبلی
سکه طرح قدیم	۱۲,۲۵۰,۰۰۰	۱۱,۱۳۸,۰۰۰
سکه طرح جدید	۱۱,۲۴۱,۰۰۰	۱۰,۹۰۰,۰۰۰
نیم سکه	۶,۲۲۰,۰۰۰	۵,۶۰۰,۰۰۰
ربع سکه	۴,۲۰۸,۰۰۰	۳,۱۷۰,۰۰۰
سکه گرمی	۲۳۵۶,۰۰۰	۱۷۵۰,۰۰۰
یک مثقال طلای ۱۷ عیار	۴,۸۸۷,۰۰۰	۴,۷۸۲,۰۰۰
یک گرم طلای ۱۸ عیار	۱,۱۲۸,۲۰۰	۱,۱۰۱,۵۰۰
طلای آب شده نقدی	۴,۸۸۵,۰۰۰	۴,۷۸۳,۰۰۰
یک گرم طلای ۲۴ عیار	۱,۵۰۴,۳۰۰	۱,۴۷۲,۶۰۰

تبادل تفاهم‌نامه همکاری مشترک علمی پژوهشی شرکت آبفا استان و دانشگاه آزاد اصفهان

پیشبرد و تقویت پژوهش های مرتبط با صنعت آب و فاضلاب در سطح ملی، منطقه ای و بین المللی، توسعه ارتباطات علمی، پژوهشی و آموزشی و تبادل اطلاعات علمی، فنی و پژوهشی مرتبط با صنعت آب و فاضلاب همواره مد نظر شرکت بوده است.

اخبار اصفهان ISFAHAN NEWS

گزارش اخبار اصفهان

به منظور توسعه و تداوم مشارکت صنعت و مراکز علمی پژوهشی ، تفاهم نامه همکاری میان شرکت آبفا استان اصفهان و دانشگاه آزاد اسلامی واحد اصفهان امضا شد.

این تفاهم نامه به منظور استفاده مطلوب از ظرفیت ها و توانایی های موجود در دو مجموعه، در جلسه ای با حضور مسئولین و نمایندگان مرتبط دو طرف برگزار گردید ، مدیرعامل شرکت آبفا استان اصفهان هدف اصلی تبادل این تفاهم نامه را بهره گیری مطلوب از توانمندی ها، تجارب و ظرفیت‌های پژوهشی و علمی طرفین عنوان کرد و گفت: پیشبرد و تقویت پژوهش های مرتبط با صنعت آب و فاضلاب در سطح ملی، منطقه ای و بین المللی، توسعه ارتباطات علمی، پژوهشی و آموزشی و تبادل اطلاعات علمی، فنی و پژوهشی مرتبط با صنعت آب وفاضلاب همواره مد نظر شرکت بوده است.

هاشم امینی اظهار امیدواری کرد با اجرای صحیح این تفاهم نامه و انسجام بیشتر ارتباط علمی و پژوهشی شرکت آب و فاضلاب استان و دانشگاه آزاد اسلامی



واحد اصفهان، شاهد موفقیت های روزافزون هر دو مجموعه باشیم و گام های موثرتری در جهت شکوفایی و بالندگی میهن اسلامی برداریم.

گزارش

شهردار اصفهان عنوان کرد:

نیاز ۳۰۰ میلیاردی شهرداری برای ادامه آزادسازی رینگ چهارم در منطقه ۱۵

گزارش اخبار اصفهان

شهردار اصفهان گفت: دور برگردان پل زندان شهر اصفهان از سوی سازمان عمران در حال تجهیز کارگاه برای ساخت است و در کمتر از ۶ ماه ساخته می شود.



به گزارش اداره ارتباطات رسانه ای شهرداری اصفهان، قدرت اله نوروزی در برنامه «شهر پرسشگر، شهردار پاسخگو» با گرامیداشت روز جهانی افراد دارای معلولیت، اظهار کرد: برای رفاه هر چه بیشتر این قشر از شهروندان، مکان های عمومی شهر با روندی سریع و جدی تا حد قابل قبولی مناسب سازی شده است.

وی با اشاره به مناسب سازی و پیاده‌روسازی معابر شهر و تمام دسترسی ها در محور چهارباغ برای حضور افراد دارای معلولیت، گفت: برای ساختمان‌های مسکونی و تجاری در حال احداث ضوابط به گونه ای است که برای تردد افراد دارای معلولیت مناسب باشد.

شهردار اصفهان تصریح کرد: همچنین در این زمینه در شهرداری ستاد مناسب سازی فضاهای شهری با هدف اجرای صحیح قوانین مربوطه تشکیل شده است تا نیازسنجی، سیاست گذاری و اولویت بندی طرح ها و پروژه‌ها انجام شود.

وی ادامه داد: اصفهان می تواند سرآمد مناسب‌سازی برای معلولان باشد که باید شهرداری با جدیت و تعصب اقدام کند تا حقوق شهروندی به خوبی محقق شود. به همین سبب کارت بلیت‌های دو سفره رایگان ویژه معلولان شهر اصفهان ارائه شده است.

■ ۶۰ درصد معابر اصفهان مناسب برای تردد معلولان

نوروزی با بیان اینکه در حال حاضر در تعدادی از ایستگاه های خط یک مترو آسانسور نصب و در اختیار افراد توان خواه قرار گرفته و به زودی این امکان در تمام ایستگاه‌ها فراهم می‌شود، گفت: برای ساختمان‌های مسکونی و تجاری در حال احداث ضوابط به گونه ای است که برای تردد افراد دارای معلولیت مناسب باشد.

شهردار اصفهان تصریح کرد: همچنین در این زمینه در شهرداری ستاد مناسب سازی فضاهای شهری با هدف اجرای صحیح قوانین مربوطه تشکیل شده است تا نیازسنجی، سیاست گذاری و اولویت بندی طرح ها و پروژه‌ها انجام شود.

وی ادامه داد: اصفهان می تواند سرآمد مناسب‌سازی برای معلولان باشد که باید شهرداری با جدیت و تعصب اقدام کند تا حقوق شهروندی به خوبی محقق شود. به همین سبب کارت بلیت‌های دو سفره رایگان ویژه معلولان شهر اصفهان ارائه شده است.

توجه به اینکه این دستگاه متولی اظهار نظر معتبر در ارتباط با میزان مناسب سازی‌ها در شهر است، تلاش شهرداری در جهت مناسب سازی ۱۰۰ درصد معابر شهر است.

وی بیان کرد: همچنین دغدغه‌ها و مشکلات این قشر در نشستی با حضور ۱۸ انجمن فعال در حوزه افراد دارای معلولیت مطرح شد تا تصمیماتی منطبق با منطق واقع گرایانه گرفته شود. در همین زمینه در شرایط کرونایی تعدادی از مترجمان برای ترجمه سخن افراد ناشنوا به کارمندان هنگام مراجعه به شهرداری به کار گرفته شده‌اند.

نوروزی با اشاره به گرامیداشت ۱۶ آذرماه روز دانشجو گفت: این روز یادآور خواسته به حق استقلال طلبی و آزادی‌خواهی دانشجویان و جوانان تحصیل کرده در تمام دوران است و تنها مربوط به سال ۱۳۳۲ که سه نفر از دانشجویان به شهادت رسیدند، نیست.

■ نیاز ۳۰۰ میلیارد تومانی شهرداری برای آزادسازی ادامه رینگ چهارم در منطقه ۱۵

وی در پاسخ به سوال یکی از شهروندان در مورد ساماندهی خیابان رویان در منطقه ۱۵ اظهار کرد: در این خیابان که در حریم شهر قرار دارد، پژوهشکده رویان واقع شده اما شهرداری فقط موظف به حفظ و نگهداری از آن بوده و ساماندهی و جاده سازی آن در حوزه اختیارات اداره کل راه و شهرسازی است.

شهردار اصفهان گفت: البته با وصل شدن کمربند شمالی به رینگ چهارم، معضلات تردد و ترافیک در شرق برطرف می شود. به همین سبب شهرداری ۳۰۰ میلیارد تومان برای آزادسازی بخشی از رینگ در منطقه ۱۵ شهرداری اعتبار نیاز دارد.

وی از اتصال پل های آفتاب و شهید سلیمانی به یکدیگر تا پایان سال خبر داد و گفت: هفت کیلومتر مسیر رینگ در منطقه ۱۵ قرار دارد که مسئله مربوط به پنج و نیم کیلومتر آن حل شده و مابقی به زودی برطرف خواهد شد.

نوروزی با اشاره به تخصیص بودجه برای کمربند شمالی شهر اصفهان در بودجه سال آینده تصریح کرد: اجرای کمربند شمالی در محدوده منطقه ۱۵ شهرداری ۸۰ میلیارد تومان اعتبار نیاز دارد.

وی با اشاره به آزادسازی ادامه خیابان سردار باقری در منطقه ۱۵ که مورد سوال یکی از شهروندان بود، اظهار کرد: در منطقه ۱۵ قسمت اعظم بودجه صرف ساخت پروژه مجموعه پل ها و تقاطع غیرهمسطح شهید سلیمانی می شود و آزادسازی ادامه خیابان سردار باقری هم با توجه به وسعت ۵ هزار متری آزادسازی نیاز به اعتبار زیادی دارد.

وی اعتبار مورد نیاز برای اجرای این طرح را ۶۰ میلیارد تومان عنوان و تصریح کرد: ما باید ۲۰ خانه را در این مسیر آزادسازی کنیم که نیاز به همکاری شورای معتمدین محله برای ترغیب مردم به آزادسازی داریم.

شهردار اصفهان گفت: یکی دیگر از موضوعات در این طرح، اولویت بندی احداث این خیابان یا خیابان رویان در منطقه ۱۵ است که باید در بررسی بودجه امسال مورد توجه قرار گیرد.

■ تخصیص بودجه ۱۴۰۰ به ساخت ادامه خیابان زاهد در منطقه یک

وی در مورد ادامه خیابان زاهد در منطقه یک نیز اظهار کرد: این خیابان با منطقه هشت پیوند دارد و اگر آزادسازی تکمیل و اجرا شود، خیابان ساخته و یکی از مشکلات ترافیکی در هسته مرکزی شهر رفع می شود. همچنین سعی می شود در بودجه سال ۱۴۰۰ منطقه یک نیز این طرح لحاظ تا باقی مانده کار انجام شود.

شهرداری خمینی شهر

آگهی مناقصه — چاپ اول

شهرداری خمینی شهر در نظر دارد نسبت به انجام مناقصه با مشخصات زیر از طریق آگهی اقدام نماید:

موضوع مناقصه: زیرسازی و آسفالت معابر سطح شهر

–مبلغ اولیه اعتبار: ۱۰۰,۰۰۰,۰۰۰,۰۰۰ ریال **–مبلغ سپرده شرکت در مناقصه:** ۵,۰۰۰,۰۰۰,۰۰۰ ریال

–محل تامین اعتبارات: اعتبارات شهرداری **–مهلت ارائه پیشنهادهای مناقصه:** پایان وقت اداری روز شنبه مورخ ۹۹/۱۰/۶

–محل دریافت اسناد: امور قراردادهای شهرداری مرکزی خمینی شهر

–محل ارائه پیشنهادات: دبیرخانه شهرداری مرکزی خمینی شهر

–تاریخ بازگشایی پیشنهادات: ساعت ۱۰ صبح روز یکشنبه مورخ ۹۹/۱۰/۷

–مدت اعتبار پیشنهادها: روز پنجشنبه ۹۹/۱۰/۱۸

–اصلاح، جایگزینی و پس گرفتن پیشنهادها نیز در زمان مقرر و محل تسلیم پیشنهادها انجام نمی شود.

علی اصغر حاج حیدری
شهردار خمینی شهر

شناسه: ۱۰۵۴۷۲۲

آگهی مزایده عمومی — نوبت اول

شهرداری کوشک به استناد مصوبه شورای اسلامی شهر، در نظر دارد اموال منقول و غیر منقول به شرح ذیل را از طریق مزایده عمومی موضوع ماده ۱۳ آیین نامه مالی شهرداری‌ها به فروش رساند.

۱–مساحت ۵۲۰ متر مربع با کاربری باغات و کشاورزی به نشانی شهر کوشک بلوار الغدیر بوستان ۸ تقاطع کانال دیمیتیان

۲–مساحت ۶۱۶,۵۴ متر مربع با کاربری باغات و کشاورزی ... به نشانی شهر کوشک امتداد جاده شرقی کانال آبرسانی شهر کوشک بعد از خیابان گلزار مقابل گلزار شهدای شهر کوشک

۳–وانت مزدا ۲۰۰۰ مدل ۱۳۸۳ نوک مدادی تک کابین

شرایط شرکت در مزایده: واریز مبلغ ۵ درصد مبلغ پیشنهادی به شماره حساب ۰۱۰۶۰۶۵۰۰۰۰۰۷ نزد بانک ملی بنام شهرداری کوشک در صورت عدم انعقاد قرارداد و پرداخت مبلغ قرارداد توسط برندگان اول و دوم وسوم مزایده، سپرده های آنان به ترتیب به نفع شهرداری ضبط خواهد شد.

شرکت در مزایده هیچگونه حقی را برای شرکت کننده در بر نخواهد داشت و شهرداری در رد یا قبول هر یک از پیشنهادات مختار می باشد.

سایر اطلاعات و جزئیات مربوط به معامله در اسناد مزایده مندرج است.

لذا متقاضیان شرکت در این مزایده می توانند جهت آگاهی بیشتر واخذ مدارک مزایده به واحد امور مالی شهرداری مراجعه ونسبت به ارائه پیشنهادات، تا پایان وقت اداری روز سه شنبه مورخ ۱۳۹۹/۱۰/۰۲ به واحد دبیر خانه حراست شهرداری کوشک مراجعه نمایند.

مجید قربانی – شهردار کوشک

شناسه: ۱۰۵۴۹۷۲

اخبار اصفهان
ISFAHAN NEWS
۰۲
اقتصاد استان
یکشنبه ۱۶ آذر ۱۳۹۹ | شماره ۶۶۱



آغاز تعمیرات اساسی مولد برق شماره پنج پالایشگاه اصفهان

با همت بلند صنعتگران نفت، تعمیرات اساسی مولد برق شماره ۵ شرکت پالایش نفت اصفهان آغاز شد.
علیرضا قزوینی زاده مدیر نگهداری و تعمیرات شرکت پالایش نفت اصفهان، مدت زمان تعمیرات اساسی این تجهیز کلیدی را حدود ۴۵ روز کاری پیش بینی کرد و گفت: تلاش می شود با ادامه فعالیت‌ها به صورت مستمر و تلاش بی‌وقفه همکاران، تعمیرات زودتر از موعد به پایان برسد.
علیرضا قزوینی زاده افزود: در این تعمیرات واحدهای بهره‌برداری، بازرسی فنی، مهندسی عمومی و HSE مشارکت دارند.
او تعمیرات اساسی را در واحدهای شرکت پالایش نفت اصفهان با در نظر گرفتن تمام شرایط عملیاتی در دست اجرا دانست و گفت: کارخانه برق واقع در واحد آب و برق و بخار مجهز به پنج ژنراتور برق با ظرفیت ۱۶ مگاوات است که هر ژنراتور پس از ۶۰ هزار ساعت کارکرد تحت تعمیرات اساسی قرار می گیرد.
شرکت پالایش نفت اصفهان فعالیت خود را در زمینه پالایش نفت خام و تولید فرآورده‌های نفتی و تامین خوراک صنایع پایین دستی از سال ۱۳۵۸ آغاز کرده است و حدود ۲۳ درصد از فرآورده‌های نفتی مورد نیاز کشور را تولید می کند.



مشاغل رده ۳ و ۴ از محل اعتبارات کرونا وام می گیرند

استاندار اصفهان گفت: از محل اعتبارات کرونا به گروه ها و مشاغل سطح سه و چهار در این استان وام داده می شود.
عباس رضایی در حاشیه ستاد ملی مقابله با کرونا که با از طریق ویدئو کنفرانس با حضور رییس جمهوری برگزار شد در گفت و گو با ایرنا افزود: سهم پرداخت کارفرمایان به تامین اجتماعی تا ۲ ماه که از جمله مشاغل آسیب دیده کرونا هستند تا پایان امسال امهال می شود.
وی گفت: هزینه ای که بابت کرونا به حساب افراد واریز می شود از حساب جبران دین افراد برداشت نشود.
استاندار اصفهان ادامه داد: همچنین آن دسته از افراد و شرکت هایی که تا پایان سال ۹۸ به بانک ها بدهی داشتند تا یک سال دیگر تمدید شد تا جریمه ای مشمول آن ها نشود.
وی خاطرنشان کرد: ممنوعیت تردد از ۹ شب تا چهار صبح در شهرهای بالای ۲۰۰ هزار نفر و شهرستان های قرمز تمدید شده است.
رضایی، از کادر بهداشت و درمان به ویژه پرستاران قدردانی و اضافه کرد: با توجه به کاهش تعداد فوتی ها و بستری ناشی از کرونا علاوه بر رعایت پروتکل های بهداشتی توسط آحاد مردم، زحمات کادر درمان را از یاد نمی بریم.
وی با بیان اینکه تاکنون ۴۲۰ مصوبه در ستاد ملی مقابله با کرونا مورد بررسی قرار گرفت، افزود: ۸۵ درصد این مصوبات اجرایی شده است.

مدیر کل میراث فرهنگی، صنایع دستی و گردشگری استان خبر داد؛

واگذاری ۵ بنای تاریخی اصفهان به بخش خصوصی

سرمایه‌گذاران بخش خصوصی می توانند با بهره‌برداری از این بناها، هم به کسب و کار خود رونق بخشند و هم به توسعه گردشگری استان کمک کنند

مدیر کل میراث فرهنگی، صنایع دستی و گردشگری استان اصفهان گفت: وزارت میراث فرهنگی در نظر دارد نسبت به واگذاری ۵ بنای تاریخی استان اصفهان به سرمایه‌گذاران بخش خصوصی اقدام کند.



اخبار اصفهان
ISFAHAN NEWS
گزارش
تسنیم

فریدون اللهیاری مدیر کل میراث فرهنگی، صنایع دستی و گردشگری استان اصفهان اظهار داشت: وزارت میراث فرهنگی به جهت توسعه و نوآوری در گردشگری، به دنبال واگذاری بهره‌برداری از برخی بناهای تاریخی به بخش خصوصی است. سرمایه‌گذاران می توانند نسبت به بهره‌برداری مستقیم از بناهایی که از سوی میراث فرهنگی اعلام می‌شوند اقدام کنند.
او افزود: در استان اصفهان ۵ بنای تاریخی مشخص شده که سرمایه‌گذاران بخش خصوصی می‌توانند با بهره‌برداری از این بناها، هم به کسب و کار خود رونق بخشند و هم به توسعه گردشگری استان کمک کنند. چندین بنای تاریخی در مزایده‌های قبلی به سرمایه‌گذاران علاقمند واگذار شد که خوشبختانه نتایج مطلوبی حاصل شد.
مدیر کل میراث فرهنگی، صنایع دستی و گردشگری استان اصفهان با بیان اینکه واگذاری بناها به معنای تصاحب مالکیت نیست گفت: وزارت میراث فرهنگی نسبت به واگذاری بهره‌برداری از بناهای تاریخی اقدام می کند و همچنان این بناها تحت پوشش میراث فرهنگی هستند. سرمایه‌گذاران با شرکت در مزایده‌ها، مسئولیت احیا و مرمت بنا را به عهده می گیرند و سپس می توانند به اشکال مختلف از آن بهره‌برداری کنند.

واگذاری این بناها فرصتی است که هم می تواند نجات‌بخش صنعت گردشگری در شرایط فعلی باشد و هم توسعه دهنده زیرساخت‌های گردشگری استان خواهد بود

او ادامه داد: هزینه‌های مرمت و احیا بناها، تجهیزات فعالیت‌های مدنظر سرمایه‌گذاران، میزان اجاره و دوره بهره‌برداری هر یک از این ۵ بنا بررسی می‌شود و سپس از طریق فراخوان‌های عمومی به سمع و نظر سرمایه‌گذاران خواهد رسید. افراد علاقه‌مند به سرمایه‌گذاری در این بخش می توانند با مراجعه به وبسایت صندوق توسعه صنایع دستی و فرش دست‌بافت و احیا و بهره‌برداری از اماکن تاریخی و فرهنگی به نشانی www.chre.ir اطلاعات لازم در این زمینه را کسب کنند.
اللهیاری اضافه کرد: واگذاری بهره‌برداری از این بناها مطابق با چشم‌اندازهای گردشگری پس از کرونا است و وزارت میراث فرهنگی پیگیر این واگذاری‌ها خواهد بود. پس از مزایده و مرمت، این بناهای تاریخی می توانند وارد چرخه گردشگری شوند. واگذاری این بناها فرصتی است که هم می تواند نجات‌بخش صنعت گردشگری در شرایط فعلی باشد و هم توسعه دهنده زیرساخت‌های گردشگری استان خواهد بود.
او تصریح کرد: ۵ بنای تاریخی که به بخش خصوصی واگذار خواهند شد شامل خانه سالک اصفهان، حمام شاه اصفهان، خانه مغنی اصفهان، خانه حکیم‌باشی کاشان و عصارخانه شهید عطاری آران و بیدگل هستند که کاربری هر کدام متفاوت است و با توجه به موضوعیت‌شان واگذار خواهند شد.
مدیر کل میراث فرهنگی، صنایع دستی و گردشگری استان اصفهان با بیان اینکه در حال حاضر این بناها متروک و نیازمند به احیا گفت: در حال حاضر بازدیدی از این بناها صورت نمی گیرد، اما زمانی که مرمت شوند و هر گونه بهره‌برداری از آن صورت گیرد، امکان بازدید از آن‌ها فراهم می‌شود. نوع بازدیدکنندگان نیز با توجه به نیازهایشان متفاوت خواهد بود. برخی بازدیدکنندگان علاقه‌مند به استفاده از امکانات فراهم شده در این بناها هستند و برخی نیز صرفا به دلیل علاقه به معماری و ارزش‌های تاریخی و فرهنگی نسبت به بازدید از این مراکز اقدام می کنند.
او تاکید کرد: تمامی این بناها تحت نظر میراث فرهنگی هستند و حتی مرمت این بناها باید مطابق با ضوابط وزارت میراث فرهنگی باشد. میراث فرهنگی استان و صندوق توسعه صنایع دستی و بهره‌برداری از اماکن تاریخی نیز همواره بر نحوه فعالیت‌ها نظارت دارد. همچنین پس از پایان دوره سرمایه‌گذاری، سرمایه‌گذاران مکلف به انتقال بناها به میراث فرهنگی در یک شرایط مناسب هستند

فولاد

دستیابی به رکورد روزانه تولید ۲۱ ذوب در کوره قوس شماره ۱ فولادسازی

کارشناس تولید کوره‌های قوس الکتریکی ناحیهٔ فولادسازی و ریخته‌گری مداوم، از ثبت رکورد ۲۱ ذوب بر روز در کوره شماره ۱ فولادسازی در تاریخ سیزدهم آذرماه خبر داد و گفت: در سالی که شرکت فولاد مبارکه تولید ۷.۲ میلیون تن فولاد را سرلوحهٔ کار و هدف خود قرار داده است، دستیابی به این رکورد بسیار ارزشمند محقق شد.

بهنام ادیبی اظهار کرد: در این راستا، زمان تخلیه تا تخلیه به ۶۹ دقیقه و مصرف انرژی الکتریکی به ۴۸۵ کیلووات ساعت بر تن مذاب کاهش یافت.
وی افزود: پیش از این نیز در تاریخ ۲۹ آبان ماه، رکورد ۲۰ ذوب در کورهٔ شمارهٔ ۲ فولادسازی محقق شده بود.
عبدالرحیم ذوالفقاری، کارشناس برق و ابزار دقیق کوره‌های قوس نیز با تأکید بر نقش پایش مداوم پارامترها توسط مجموعهٔ تولید و تعمیرات، گفت: در این راستا، توان الکتریکی کوره با در نظر گرفتن ظرفیت ترانسفورماتور افزایش یافت و نقطهٔ بهینهٔ کاری کوره با همفکری همکاران به نحوی تعیین شد که تمام تجهیزات جانبی پذیرای این افزایش ظرفیت باشند.
مهدی آریافر، مسئول ذوب کوره نیز گفت: با ایجاد تعادل بین سیستم شارژ آهن اسفنجی و توان الکتریکی و حرارتی کوره، حداکثر استفاده از منابع موجود و زمان‌های کاری کوره میسر شد و رکورد فوق به دست آمد.
مسعود آقانژاد، شیفت فورمن کوره‌های قوس الکتریکی نیز به حداقل رساندن زمان‌های آماده‌سازی بین ذوب کوره در این روز و همراهی چهار تیم کاری کوره در دستیابی به این مهم را مورد تأکید قرار داد و افزود: این رکورد نتیجهٔ تلاش و همدلی تمام همکاران در خصوص کنترل مواد ورودی، کنترل فرایند ذوب‌گیری، آماده‌به‌کاری تجهیزات و کاهش توقفات آماده‌سازی کوره است.

در شهر

کرونا تمایل اصفهانی‌ها را به دوچرخه‌سواری افزایش داد

معاون حمل و نقل و ترافیک شهرداری اصفهان گفت: از زمان شیوع ویروس کرونا، استفاده و استقبال مردم این کلانشهر بمنظور حالت‌های مختلف تردد از جمله دوچرخه سواری افزایش یافته است.

مسعود بنده‌خدا افزود: در این راستا معاونت حمل و نقل و ترافیک شهرداری اصفهان با سرعت و جدیت بیشتر نسبت به توسعه مسیرهای ایمن دوچرخه سواری در این کلانشهر پرداخته است.
وی با اشاره به تمایل مردم منطقه به استفاده از دوچرخه افزود: به هر جهت بر روی افزایش فرهنگ استفاده از دوچرخه به دلیل تاثیر بسیار آن از جمله در کاهش آلودگی هوا و ترافیک شهر تلاش می‌شود.
بنده‌خدا بیان کرد: در این راستا مسیرهای ایمن و پیوسته دوچرخه سواری در شهر توسعه می یابد تا با ایجاد بستر مناسب امکان استفاده همه رده های سنی از دوچرخه به عنوان وسیله سالم حمل و نقل فراهم شود.
وی با تاکید بر اهمیت ایمن و پیوسته بودن مسیرهای دوچرخه سواری افزود: در این راستا بالغ بر ۷۷۰ کیلومتر برنامه ایمن سازی مسیر دوچرخه سواری در کلانشهر اصفهان اجرا می‌شود.
معاون حمل و نقل و ترافیک شهرداری اصفهان افزود: اکنون ۴۲ کیلومتر مسیر دوچرخه سواری در این کلانشهر موجود است که نیازمند بهسازی و بازسازی است و ۳۰۰ کیلومتر باید جداسازی و مجزا شود.
به گفته وی ۳۵۰ کیلومتر باید بصورت خط کشی با علایم و نشانه‌های لازم در معابر و مسیرها مشخص شود و ۵۵ کیلومتر هم مسیرهای ویژه اتوبوس است که باید مسیر دوچرخه در کنار آن مجاورسازی شود.

فراخوان جشنواره «طراحی پوستر مدیریت مصرف برق و آب»

خبر
ایرنا

نخستین جشنواره «طراحی پوستر مدیریت مصرف برق و آب» با هدف فرهنگ‌سازی در زمینه مصرف این دو عنصر حیاتی برای ارسال آثار علاقه‌مندان فراخوان داد.

نخستین جشنواره «طراحی پوستر مدیریت مصرف برق و آب» با هدف فرهنگ‌سازی در زمینه مصرف این دو عنصر حیاتی برای ارسال آثار علاقه‌مندان فراخوان داد.
به گزارش پایگاه اطلاع‌رسانی وزارت نیرو (پاون)، این جشنواره که برای نخستین بار توسط روابط عمومی وزارت نیرو و با مشارکت روابط عمومی‌های شرکت‌های توزیع نیروی برق شهرستان اصفهان و آب و فاضلاب استان اصفهان با شعار مدیریت مصرف برق و آب برگزار می‌شود، برای حضور و انتخاب برترین آثار ارسال شده شرکت کنندگان به‌ویژه هنرمندان طراح و گرافیست کشور برگزار خواهد شد.
در فراخوان جشنواره «طراحی پوستر مدیریت مصرف برق و آب» محورها در دو بخش آب و برق برای ارسال آثار علاقه‌مندان طراحی شده است.
در فراخوان بخش آب این جشنواره، «مدیریت مصرف آب و شرایط اقلیمی»، «مدیریت مصرف آب و نسل‌های آینده» و «مدیریت مصرف آب و اصلاح سبک زندگی» و در بخش برق نیز «مدیریت مصرف برق در ساعت اوج»، «انرژی‌های تجدیدپذیر» و «فرهنگ‌سازی مدیریت مصرف انرژی و نسل آینده» مورد توجه قرار گرفته است.
علاقه‌مندان به‌حضور در این جشنواره می‌توانند از ۱۰ آذر تا ۱۵ دی‌ماه سال جاری از طریق تارنمای جشنواره به نشانی eepdc.ir ثبت‌نام کنند.
دبیرخانه این جشنواره در شهر اصفهان واقع شده و شرکت‌کنندگان می‌توانند برای کسب اطلاعات بیشتر به نشانی poster@eepdc.ir مراجعه و یا با شماره واتساپ ۰۹۰۲۹۱۴۶۷۷۲ ارتباط برقرار کنند.



انرژی

مدیرعامل شرکت گاز استان اصفهان عنوان کرد:

تدوین و اجرای برنامه جامع تعمیرات و نگهداری برای گازرسانی مستمر و ایمن

خبر
اخبار اصفهان

مدیرعامل شرکت گاز استان اصفهان از حفاظت و نگهداری ۲۴ ساعته حدود ۲۷ هزار کیلومتر شبکه و یک میلیون و ۱۰۰ هزار علمک گاز و ده‌ها ایستگاه و تاسیسات فنی برای تامین پایداری جریان گاز طبیعی در سطح استان اصفهان خبر داد.

به گزارش روابط عمومی شرکت ملی گاز ایران، سید مصطفی علوی، مدیرعامل شرکت گاز استان اصفهان، با تاکید بر ضرورت حفاظت و نگهداری از شبکه های گازرسانی، بیان داشت: برای گازرسانی مستمر و ایمن و خدمت رسانی مطلوب به مشترکین برنامه جامع تعمیرات و نگهداری در این حوزه تدوین و اجرایی شده،بطوریکه بویژه در زمستان مشکلی برای شهروندان پیش نیاید.
علوی، با اشاره به اینکه حفاظت از تاسیسات و شبکه های گازرسانی به دلیل حساسیت گاز و حادثه ساز بودن آن بسیار مهم و از اولویت های این شرکت است، گفت: از مردم عزیز استان در مواقع تخریب منزل و ساخت و سازهای جدید و از دستگاه های خدماتی در مواقع حفاری تقاضا داریم در مراقبت از تاسیسات گاز بسیار دقت کنند زیرا افزون بر هزینه های بالای تعمیرات، خسارات جانی حوادث انفجار و آتش سوزی قابل برگشت و جبران نیست.
وی، با اشاره به وجود اقلیم های آب و هوایی چهارگانه، وسعت، پراکندگی شهرها و روستاها و صنایع استان اصفهان، گفت: وجود مناطق کویری، کوهستانی و صعب العبور این مهم موجب شده تفاوت درجه حرارت هوا در جنوبی ترین و شمالی ترین شهرستان های این استان قابل توجه باشد بنابراین برنامه ریزی نگهداری و تعمیرات در این شرایط آب و هوایی جزو مهمترین وظایف شرکت بمنظور تداوم جریان گاز طبیعی و ارایه خدمت مستمر به شهروندان و مشترکین گاز طبیعی است.
مدیرعامل شرکت گاز استان اصفهان، به پروژه های تاب آوری و مقاوم سازی شبکه‌های گازرسانی انجام گرفته در سطح استان اشاره نمود و گفت: با توجه به اینکه گازرسانی و شبکه گذاری صد در صد شهرهای استان اصفهان اجرایی شده و بیش از ۹۸ درصد روستاهای استان نیز گازدار می باشند همزمان با توسعه کیفی ارایه خدمات درصدد تعریف پروژه های جدید تاب آوری و مقاوم سازی شبکه ها با نگاه به رویکردهای پدافند غیر عامل در این حوزه به منظور تداوم شریان حیاتی گاز طبیعی هستیم که بحمدالله در برخی از شهرستان های استان این پروژه ها اجرایی شده و تاثیرات بسیار چشمگیری نیز داشته است.

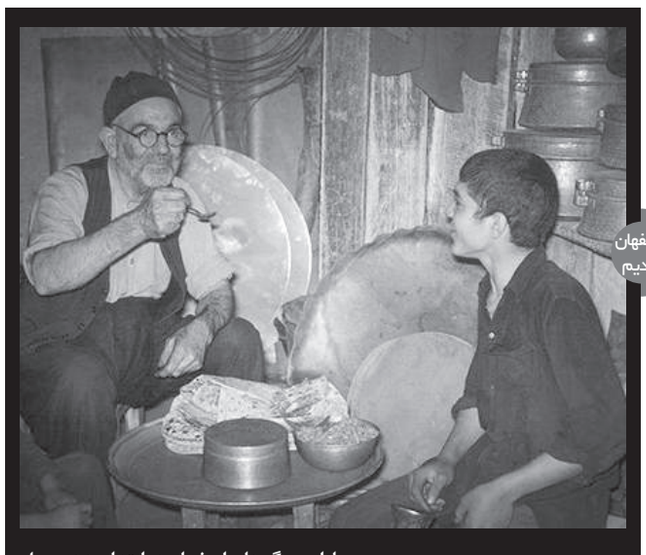

بازار مسگرهای اصفهان در ابتدای دهه چهل
عکس از سورنسن کلارنس

اصفهان قدیم

اخبار اصفهان
ISFAHAN NEWS
سرمقاله
فرزانه مستاجران

ادامه از صفحه یک

... وزارت علوم، برنامه‌های خود را به مناسبت روز دانشجو به صورت مجازی برگزار می کنند.
امسال به دلیل همین شرایط خاص هیچ دانشگاهی به صورت حضوری دایر نبود و به همین دلیل بار مالی بسیاری از روی دوش دانشگاه ها و دولت برداشته شد. البته قبل از آن هم دانشجویان سهمی از رفاه اجتماعی نداشتند اما همین سهم ناچیز نیز به صورت پلکانی از دولت تا دانشجو کاسته می شد و در آخر دانشجو می مانند و چند عدد تخم مرغ که امسال به دلیل گرانی بیش از حد اگر در خوابگاه بود دستش به همان تخم مرغ هم نمی رسید! اما با وجود بسته شدن دانشگاه‌ها و کاهش بار مالی آن دولت حتی حاضر نشد هزینه اینترنت دانشجویان را پرداخت کند تا آنها با خیال راحت در کلاس‌های مجازی شرکت کنند. کما اینکه بسیاری از آنها موبایل و وسایل ارتباطی مناسبی نیز ندارند و برای شرکت در این کلاس‌ها با معضل رو به رو هستند. چند روز پیش هم معاون فناوری و نوآوری وزیر ارتباطات و فناوری اطلاعات، استفاده دانشجویان از وی‌پی‌ان هنگام اتصال به سامانه‌های آموزش الکترونیکی و اطلاعات ناقص سامانه‌هایی که از سوی دانشگاه‌ها به وزارت ارتباطات اعلام شده را علت عدم رایگان‌سازی اینترنت آموزش مجازی دانست. این در حالی است که از روزهای ابتدایی شروع ویروس کرونا در کشور وعده‌هایی برای اینترنت رایگان داده شد. اما با از بین نرفتن ویروس، با آغاز سال جدید تحصیلی هم آموزش مجازی ادامه یافت. با وجود این، با گذشت بیش از دو ماه از سال تحصیلی، همچنان برخی از دانشجویان از رایگان نبودن اینترنت و هزینه‌های بالای آن ناراضی‌اند.
مسئولین در توجیه این امر گفته‌اند: ما به دلایلی یک سری سرویس تحریمی داریم. برخی از دانشجویان هنگام استفاده از این سرویس‌های تحریمی، از وی‌پی‌ان استفاده می کنند و با همان وی‌پی‌ان فعال، به سامانه آموزش الکترونیکی متصل می‌شوند و آنچه به سامانه اپراتور ما وارد می‌شود، این است که فرد به سرور خارج از کشور متصل شده و به همین دلیل مشمول رایگان‌سازی نمی‌شود.
اواخر هفته گذشته هم که لایحه بودجه ۱۴۰۰ از سوی دولت به مجلس شورای اسلامی ارسال شد هیچ توجه ویژه ای به این امر نشده است. یکی از مواردی که در لایحه بودجه همواره مورد توجه است، بودجه دانشگاه‌ها و مراکز آموزش عالی است که با کمترین افزایش همراه است و دانشگاه‌ها با وجود اینکه هر ساله به ظرفیت و هزینه‌های آن‌ها افزوده می‌شود از بهره آن‌ها از بودجه رو به کاهش است.
در حال حاضر صندوق رفاه دانشجویان، سازمان امور دانشجویان، نهاد رهبری در دانشگاه‌ها، معاونت فرهنگی وزارت علوم از زیر مجموعه‌های بودجه دریافتی رفاهی، فرهنگی و دانشجویی هستند که نگاهی گذرا به بودجه این نهادها نشان می‌دهد که رشد چشمگیری در بودجه ۱۴۰۰ ندارند.
از طرفی دیگر هزینه ها به قدری زیاد شده که اگر اینگونه پیش برود و دولت همچنان به قشر دانشجو کمک نکند سال‌های آینده نسل داشجویان منقرض خواهد شد.

خبر

۱.۵ برابر شدن فعالیت‌های عمرانی در شهر

مدیرعامل سازمان عمران شهرداری اصفهان از ۱.۵ برابر شدن فعالیت‌های عمرانی در شهر خبر داد و گفت: تامین مالی پروژه‌ها، ضرورت اجرای آنها در موعد مقرر است.

مجید طرفه تابان در جلسه بررسی میزان پیشرفت اجرای پروژه‌های عمرانی شهر که به صورت آنلاین برگزار شد، اظهار کرد: در هشت ماهه سال گذشته ۶۶.۴ میلیارد تومان منابع مالی به سازمان عمران تخصیص یافته بود که این رقم در هشت ماهه امسال ۲۲ میلیارد تومان بوده است.

وی با تأکید بر ضرورت تأمین مالی پروژه‌ها و اجرای آنها در موعد مقرر، افزود: سازمان عمران علی رغم وجود تمام مشکلات به لحاظ نوسانات قیمت، با قوت و قدرت در حال اجرای پروژه‌ها است، اما نیاز به تأمین اعتبار برای پرداخت بدهی کارکنان و پیمانکاران داریم.

مدیرعامل سازمان عمران شهرداری اصفهان با اشاره به میزان بدهی‌های این سازمان، ادامه داد: در حال حاضر ۲۰ میلیارد تومان بدهی نقدی به پیمانکاران و ۸.۵ میلیارد تومان به فروشگاه‌ها است و ۱۵ میلیارد تومان مجموع بدهی‌های غیرنقدی سازمان عمران است.

وی ادامه داد: این در حالی است که مطالبات سازمان عمران از شهرداری مرکزی در مجموع حدود ۴۲ میلیارد تومان به صورت نقدی و حدود ۲۰ میلیارد تومان غیرنقدی است.

طرفه تابان گفت: علی رغم ۱.۵ برابر شدن انجام فعالیت‌ها، پروژه‌های عمرانی با همان تعداد نیروهای موجود در حال اجراست.

وی تأکید کرد: حداقل باید ۱۵ میلیارد تومان منابع مالی به این سازمان داده شود تا بخشی از تأمین مالی مورد نیاز محقق شود چرا که تنها نزدیک به سه میلیارد تومان خرید نقدی برای تأمین نرده‌های پروژه مجموعه پل‌ها و تقاطع غیر همسطح شهید سلیمانی نیاز داریم.

تعمیر تاسیسات نورپردازی سی و سه پل با هماهنگی میراث فرهنگی انجام شده است

معاون خدمات شهری شهردار اصفهان با رد شایعه سرقت تاسیسات پل تاریخی سی و سه پل، گفت: تاسیسات و کابل‌های برق سی و سه پل با همکاری و هماهنگی اداره کل میراث فرهنگی استان اصفهان باز شده و به سرقت نرفته است.

حسین امیری اظهار کرد: تأسیسات شهر اصفهان به لحاظ تنوع و گستردگی یکی از بزرگترین تأسیسات شهری کشور است که در جغرافیای بزرگ شهر اصفهان پراکنده شده است.

وی افزود: این تأسیسات شامل بیش از ۷۰ هزار پایه روشنایی، ۳۰۰ ایستگاه انتقال آب و آبرسانی به فضای سبز، بیش از ۵۰۰ آب‌نما، حدود ۱۵۰ پروژه نورپردازی شهری و ابنیه تاریخی همچنین تأسیسات انتقال پساب و سایر تأسیسات برای ارائه خدمات مطلوب به شهروندان است.

معاون خدمات شهری شهردار اصفهان ادامه داد: این تأسیسات در سال‌های مختلف و به اقتضای اجرای پروژه‌های متعدد در پارک‌ها، فضای سبز و اماکن عمومی شهر اصفهان با روش‌های مختلف و مطابق با استانداردها و ضوابط مربوطه نصب شده است.

وی خاطرنشان کرد: تأسیسات شهری به مرور

بهره برداری از ۵۷ پروژه در استان اصفهان



شرکت آبفا استان اصفهان با سرلوحه قرار دادن فرهنگ بسیجی بعنوان دستگاهی خدماتی ضروری ترین نیازهای مردم را درسطح استان اصفهان بطور شبانه روزی پاسخ می دهد.

مدیرعامل شرکت آبفا استان اصفهان در مراسمی که به مناسبت هفته بسیج به صورت ویدئو کنفراس برگزار شد گفت:در هفته بسیج در استان اصفهان ۵۷ پروژه با استفاده از ظرفیت نیروی بسیجی در استان اصفهان به بهره برداری رسید.

مهندس هاشم امینی اعلام کرد:شرکت آبفا استان اصفهان با سرلوحه قرار دادن فرهنگ بسیجی بعنوان دستگاهی خدماتی ضروری ترین نیازهای مردم را درسطح استان اصفهان بطور شبانه روزی پاسخ می دهد.

وی ادامه داد: شرکت آبفا استان اصفهان با بهره مندی از ایده ، اندیشه و تفکر بسیجی توانست بربسیاری از چالش ها در زمینه تامین پایدار آب شرب و دفع بهداشتی فاضلاب در سطح استان غلبه کند به طوریکه هم اکنون خدمات پایدار به مشترکین ارائه می دهد .

مدیرعامل شرکت آبفا استان اصفهان راه غلبه برمشکلات کشور را استفاده ازتوان داخلی برشمرد و اظهار داشت: بمنظور غلبه بر وابستگی ها باید بر توان و نیروی داخلی تکیه کرد که این همه با استفاده از ظرفیت نخبگان و اندیشمندان کشور میسر میشود.

وی با اشاره به شیوع ویروس کرونا عنوان کرد: شیوع ویروس کرونا باعث نشد کمیت وکیفیت خدمات آبفا اصفهان تحت تاثیر قرار گیرد بلکه فعالان صنعت آبفا که به نوعی رزمندگان جهبه سلامت قلمداد می شوند به طور مستمر خدمات آبفارا در اختیار مردم قرار دادند.

وی با بیان اینکه شرکت آبفا با اجرای طرح ۱۰۰-۳۰۰ در نظر دارد خدماتی گسترده ای به روستاییان در سطح استان ارائه دهد تصریح کرد: برنامه ریزی شده طی ۱۰۰ روز ۳۰۰ کیلومتر ا شبکه آب در سطح روستاهای استان اصلاح و بازسازی شود که این امر به صورت جهادی و با نیروی بسیجی در دستور کار قرار گرفت .

مهندس هاشم امینی با تجدید میثاق با آرمانهای انقلاب افزود:انقلاب با هدف دفاع از محرومین ، مستضعفین و برپایی عدالت وآزادی تحقق یافت و ما هم بعنوان سربازان این نظام آرمانهای انقلاب را سرلوحه کارها قرار می دهیم .

هماهنگی سیاست‌های شهرداری حلقه مفقوده مدیریت شهری است

مدیر هماهنگی و نظارت امور مناطق و سازمان‌های شهرداری اصفهان هماهنگی سیاست‌ها در شهرداری را حلقه مفقوده مدیریت شهری دانست و گفت: امروزه واژه «مدیریت شهری» در شهرها مفهوم ویژه‌ای ندارد و سامانه‌های مدیریتی شهرها از حداقل ساختارهای نظام‌مند و متناسب با نیازهای امروزی شهرها برخوردار است.

فریناز زرین‌مکان اظهار کرد: از اواخر دهه هفتاد میلادی که موضوع مدیریت شهری به صورت علمی مطرح شد، نحوه یکپارچه کردن فرایند مدیریت شهر نیز یکی از دغدغه‌های مهم اندیشمندان بوده است.

وی افزود: پژوهشگران این حوزه علاوه بر تلاش در جهت شناسایی ابعاد و زوایای مدیریت شهری و ارائه تعریفی سیستماتیک از آن، با توجه به ضعف‌ها و مشکلات ناشی از تفرقه‌ای متعدد کالبدی و مدیریتی موجود در شهر، به دنبال راهی برای ایجاد هماهنگی و یکپارچگی بیشتر در مدیریت شهری بودند.

مدیر هماهنگی و نظارت امور مناطق و سازمان‌های شهرداری اصفهان با بیان اینکه در اوایل دوره مدرنیته در شهرهای اروپایی سیاست شهری به معنای فرآیند باقاعده‌ای از گردآوری اطلاعات و تصمیم‌سازی به منظور تدارک امنیت ثبات و رونق برای اداره شهر بود، تصریح کرد: بیشتر مطالعات انجام شده تاکنون به سیاست گذاری عمومی پرداخته و اندیشمندانی که قصد مطالعه سیاست شهری را داشته‌اند، لاجرم به حوزه علوم سیاسی و مطالعه قدرت و یا بررسی نحوه فعالیت و تأثیرگذاری ذی‌نفعان مختلف بر سیاست‌گذاری در شهرها پرداخته‌اند؛ چرا که در ابتدا سیاست شهری در قالب سیاست‌های عمومی دولت در محدوده شهرها تعریف می‌شد.

وی ادامه داد: پس از آن این ایده مطرح شد که سیاست شهری به دنبال جواب مجموعه‌ای از سوالات است؛ سوالاتی همچون اینکه چرا مجموعه خاصی از مسائل شهری در یک برهه زمانی مد نظر سیاست گذاران شهری قرار می‌گیرد.

زرین‌مکان با بیان اینکه مطالعات نشان داده که ساختار قدرت در اجتماعات محلی مبتنی بر قدرت نخبگان سیاسی و اقتصادی که از حلقه‌های فرادست شهر به حساب می‌آیند در حوزه‌هایی همچون شرکت‌های محلی بانک‌ها و مؤسسات سرمایه گذاری است، گفت: این استدلال در رابطه با حلقه فرادست با نظریه‌های جدیدتر درباره ساختار قدرت نخبگان در اجتماع محلی جایگزین شد که از آن جمله نظریه ماشین رشد و نزدیک نظریه رژیم شهری است.

وی تاکید کرد: برای ایجاد یکپارچگی در حوزه‌های مختلف سیاستی نظیر رشد اقتصادی اجتماعی و زیست محیطی (توسعه پایدار شهری) سیاست‌های سطوح مختلف ملی، منطقه‌ای و شهری سیستم‌های جدید برنامه‌ریزی مورد توجه است؛ البته در موضوع سیاست گذاری شهری شناسایی بازیگران و ذی‌نفعان مختلف بسیار مهم است.

سیاست‌ها در مدیریت شهری ایران یکپارچه نیست

مدیر هماهنگی و نظارت امور مناطق و سازمان‌های شهرداری اصفهان با بیان اینکه حکمروایی شهری فرایندی است که بر اساس کنش متقابل میان سازمان‌ها و نهادهای رسمی اداره شهر از یک‌سو و نهادهای غیر رسمی جامعه مدنی یا عرصه‌های عمومی از طرف دیگر شکل می‌گیرد، اظهار کرد: امروزه واژه «مدیریت شهری» در شهرها مفهوم ویژه‌ای ندارد که بر اساس آن جایگاه و نظام خاص اداره شهر را در ذهن تداعی کند؛ به‌عبارت‌دیگر سامانه‌های مدیریتی شهرها از حداقل ساختارهای نظام‌مند و متناسب با نیازهای امروزی شهرها برخوردار است.

وی افزود: نیازهای وسیع شهروندان در همه زمینه‌ها از یک‌سو و سیاست‌های متفاوت و گاه متضاد دستگاه‌های خدمات‌رسان شهری برای پاسخگویی به این نیازها از سوی دیگر، فضایی را فراهم آورده که به دلیل ناهماهنگی دستگاه‌ها و چرخه نیمه کامل اداره شهر، اثربخشی سیاست‌ها را به حداقل ممکن کاهش داده است.

زرین‌مکان با بیان اینکه مدیریت یکپارچه شهری به معنای اتخاذ یک رویکرد کل نگر و طراحی سازوکارهایی جهت پیگیری رویکرد مذکور در مدیریت شهر است، گفت: به منظور تحقق یکپارچگی، شناسایی عوامل مؤثر بر یکپارچگی و تفرق در مدیریت شهری ضروری است.

وی تصریح کرد: امروزه سیاست‌ها در مدیریت شهری ایران یکپارچه نیست؛ به عنوان مثال در برنامه راهبردی اصفهان ۱۴۰۵ سیاست‌ها و اهدافی تدوین می‌شود، اما سازمان‌های زیرمجموعه شهرداری بدون توجه به برنامه‌های بالادستی، برنامه‌های مدون شده خود را دنبال می‌کنند و از این رو برنامه‌ها در حد برنامه باقی می‌ماند در حالی که می‌توان سیاست هر سازمان را با سیاست‌های کلان شهرداری هماهنگ و همسو کرد.

مدیر هماهنگی و نظارت امور مناطق و سازمان‌های شهرداری اصفهان گفت: ضرورت تحقق مدیریت یکپارچه شهری از این جهت است که در شهرهای بزرگ، سالانه هزینه‌های زیادی به دلیل ناهماهنگی دستگاه‌های اجرایی، به شهروندان تحمیل می‌شود.

وی ادامه داد: می‌توان با سیاست‌هایی همچون تدوین و تنقیح سیاست‌های کلیدی درون سازمانی بین سازمانی و فراسازمانی، هماهنگی و همسوسازی سیاست‌ها و خط مشی‌های سازمان‌ها و مناطق با سیاست‌های شهرداری، تبیین و جاری‌سازی سیاست‌ها در سطوح مختلف، ارزیابی و نظارت بر اجرای خط مشی‌ها و سیاست‌های اتخاذی ارکان سیاست گذاری مدیریت شهری از تعبیه شدن سیاست‌های جزیره‌ای جلوگیری کرد.





آغاز عملیات ۳ طرح آبرسانی در شهرستان اردستان

مدیر آب و فاضلاب اردستان از آغاز عملیات اجرایی سه طرح آبرسانی روستایی در این شهرستان با اعتباری بالغ بر چهار میلیارد و ۵۰۰ میلیون ریال خبر داد.

رضا دهقانی افزود: عملیات اصلاح و تعویض شبکه انتقال آب روستای کهنگ به طول حدود ۶ کیلومتر به همراه نصب تمامی انشعابات، با همکاری بسیج سازندگی، بخشداری مرکزی در حال انجام است وپس از اجرای این عملیات ۶۹۰ خانوار از آب سالم و بهداشتی پایدار بهره مند می گردند.

وی ادامه داد: عملیات آماده سازی و نصب مخزن پیش ساخته آب شرب روستای سفیده که ۲۴۱ مشترک را زیرپوشش قرار میدهد با ظرفیت ۲۱۰ متر مکعب و اعتباری افزون بر سه میلیارد ریال از محل اعتبارات آب و فاضلاب آغاز شده و تا ۲۲ بهمن امسال به بهرهبرداری میرسد.

مدیر آب و فاضلاب اردستان اظهار داشت: عملیات فنس و حصارکشی مخزن ۱۰۰ متر مکعبی روستای شیرازان نیز با اعتباری افزون بر یک میلیارد و ۵۰۰ میلیون ریال در دستور کار قرار دارد این در حالیست که در روستای شیرازان بیش از ۹۰ خانوار تحت پوشش آبفا قرار دارد.

دهقانی با بیان اینکه ۱۰۸ روستا با جمعیت افزون بر ۱۵ هزار نفر در قالب ۱۱ هزار مشترک تحت پوشش آبرسانی شهرستان است، افزود: اکنون ۵۷ روستا به وسیله سه دستگاه تانکر سیار آبرسانی میشوند و در تلاش هستیم تا با تامین منابع آبی پایدار این تعداد را به حداقل ممکن کاهش دهیم.

شهرستان اردستان با افزون بر ۴۲ هزار نفر جمعیت در ۱۱۸ کیلومتری شمال شرقی اصفهان واقع شده و دارای ۲۶ هزار فقره انشعاب آب شرب و ۲ هزار و ۱۸۰ فقره انشعاب فاضلاب است.



خبر صمت

عده‌ای دوست ندارند کالاهایشان را از بنادر خارج کنند

به گزارش دالانکوه، محمد اسلامی در برنامه تیتر امشب شبکه خبر با اشاره به اتمام کار اجرایی راه آهن خواف- هرات گفت: این پروژه یکی از کریدورهای مهم ترانزیتی برای منطقه خواهد بود.

وزیر راه و شهرسازی افزود: این پروژه می‌تواند تحرک خوبی در توسعه زیرساخت‌ها در افغانستان ایجاد کنند برای این که این طرح امکان بهره برداری از معادن این کشور را برای ملت افغانستان مهیا می کند که می‌تواند موجب شکوفایی اقتصادشان شود.

وزیر راه با اشاره به برگزاری جشن خودکفایی ساخت واگن در داخل کشور گفت: با بکارگیری همه ظرفیت‌های شرکت‌های دانش بنیان امروز می‌توانیم همه محصولات و تجهیزات مورد استفاده در صنعت ریلی را در داخل تولید کنیم.

اسلامی در ادامه درباره موجودی کالاها در بنادر هم گفت: در بنادر بیش از ۴ میلیون تن کالای اساسی وجود دارد که حدود ۵۰۰ هزار تن آن روغن خوراکی و ۳,۵ میلیون تن آن هم کالاهایی مثل دانه‌های روغنی و نهاده‌های دام و طیور است.

وزیر راه گفت: درباره رسوب کالا در بنادر یک بحثی هست آن هم این که یک عده دوست ندارند کالاهایشان را از بندر خارج کنند شاید به دلیل مزیت‌های اقتصادی، اما این کاهلی در تخلیه بار، به ویژه کالاهای اساسی از بندر عادی نیست و با این همه دستورات و پیگیری‌ها هنوز هم روند خروج کالا افزایش چشمگیری نداشته است.

معاون وزیر صنعت، معدن و تجارت:

افزایش سرمایهٔ ۱۰ هزار میلیارد تومانی فولاد مبارکه در راه است

دالانکوه- سرویس خبر

چیلان با انتشار خبری به نقل از خداداد غریب پور، معاون وزیر صمت و رئیس هیئت عامل ایمیدرو عنوان کرد: در ماه‌های اخیر ارزش بازارگردانی شرکت‌های حوزهٔ صنایع معدنی از جمله فولاد مبارکه (فولاد)، چادرملو (کچاد) و گل گهر (کگل)، سرمایه‌گذاری معادن و فلزات (ومعادن)، فولاد خوزستان (فخوز) و صنایع مس (فملی) به ۸ هزار میلیارد تومان رسیده است. این شرکت‌ها علاوه بر بازارگردانی، با افزایش سرمایه، گام‌های بلندی در جهت توسعهٔ این بخش برداشته‌اند. شرکت ملی مس ۱۰ هزار میلیارد تومان افزایش سرمایه دارد. پس از آن فولاد مبارکه نیز ۱۰ هزار میلیارد تومان افزایش سرمایه خواهد داشت. فقط شرکت ملی مس و فولاد مبارکه افزون بر ۴ میلیارد یورو پروژهٔ توسعه‌ای در اختیار دارند که در نهایت به تقویت حقوق سهامداران می‌انجامد.

رئیس هیئت عامل ایمیدرو دربارهٔ وضعیت تولید در هفت‌ماههٔ نخست امسال گفت: طی این مدت، به‌رغم همه‌گیری ویروس کرونا در کشور و با رعایت ضوابط مربوطه، با رشد و همچنین جهش تولید برخی محصولات از جمله آلومینیوم مواجه بودیم؛ به‌طوری که تولید این فلز با ۷۰ درصد جهش همراه شد.

وی افزود: تولید در زنجیرهٔ آهن از جمله کنسانتره، گندلهٔ سنگ‌آهن و آهن اسفنجی به ترتیب ۸،۴ و ۱۱/۴ درصد افزایش یافت. تولید کاتد مس نیز ۶ درصد رشد کرد.

بازارگردانی ۸ هزار میلیارد تومانی شرکت‌های بزرگ

غریب‌پور دربارهٔ نقش معدن و صنایع معدنی در بورس گفت: در ماه‌های اخیر ارزش بازارگردانی شرکت‌های این حوزه از جمله صنایع مس، فولاد مبارکه، چادرملو و گل گهر، سرمایه‌گذاری معادن و فلزات، فولاد خوزستان و... به ۸ هزار میلیارد تومان رسیده است. وی افزود: این شرکت‌ها علاوه بر بازارگردانی، با افزایش سرمایه، گام‌های بلندی در جهت توسعهٔ این بخش برداشته‌اند.

غریب‌پور در ادامه گفت: شرکت چادرملو بیش از ۵۸۰۰ میلیارد تومان افزایش سرمایه داشته است. شرکت ملی مس نیز ۱۰ هزار میلیارد تومان و پس از آن فولاد مبارکه ۱۰ هزار میلیارد تومان افزایش سرمایه خواهد داشت.

رئیس هیئت عامل ایمیدرو با تأکید بر اینکه در زنجیرهٔ معدن و صنایع معدنی خبرها امیدوارکننده است، گفت: فقط شرکت ملی مس و فولاد مبارکه افزون بر ۴ میلیارد یورو پروژهٔ توسعه‌ای در اختیار دارند که در نهایت به تقویت حقوق سهامداران می‌انجامد.



دالانکوه | خداداد غریب پور معاون وزیر صمت و رئیس هیئت عامل ایمیدرو

به گفتهٔ وی، ارزش طرح‌های توسعهٔ شرکت‌های بزرگ معدن و صنایع معدنی، معادل ۴٫۵ میلیارد یورو (به‌صورت ارزی)، و ۴۰ هزار میلیارد تومان (به‌صورت ریالی) است.

غریب‌پور با اعلام اینکه معدن و صنایع معدنی ۲۴ درصد بورس را تشکیل می‌دهند، تصریح کرد: آیندهٔ این شرکت‌ها از وضعیت کنونی بهتر خواهد بود و بازار روبه‌رشدی خواهند داشت.

شایان ذکر است پیشنهاد افزایش سرمایهٔ شرکت از مبلغ ۲۰۹۰۰۰ میلیارد ریال به مبلغ ۳۰۴۵۰۰ میلیارد ریال در تاریخ ۱۱ آذر ماه به تصویب هیئت مدیره رسیده و جهت اظهار نظر به حسابرس و بازرس قانونی شرکت ارسال شده است.

بدیهی است که پس از تأیید حسابرس قانونی، انجام افزایش سرمایه منوط به تأیید سازمان بورس و اوراق بهادار و تصویب در مجمع عمومی فوق‌العاده شرکت خواهد بود.

برای افراد سالم رعایت فاصله ۲ متری مهم‌تر از ماسک است

روابط عمومی هفته نامه دالانکوه

سلامت

نکات ایمنی مهم در مورد ضدعفونی تلفن همراه در زمان شیوع کرونا



دالانکوه: گروه سلامت

اسپری مستقیم ضدعفونی کننده الکلی بر روی تلفن همراه منجر به ورود محلول به درون گوشی شده و به علت حرارت درون گوشی تبدیل به بخار و در نهایت آتش سوزی یا انفجار می شود.

هنگام ضدعفونی تلفن همراه با ضدعفونی کننده های الکلی به موارد زیر توجه کنیم:

۱- قبل از شروع ضدعفونی تلفن همراه حتما آن را خاموش کنیم.

۲- گوشی را از شارژ خارج کنیم و حتی بهتر است که هندزفری به دستگاه متصل نباشد.

۳- مواد ضدعفونی کننده حاوی الکل را مستقیم روی تلفن همراه اسپری نکنیم.

۴- مواد ضدعفونی کننده را روی یک دستمال اسپری و سپس به وسیله آن تلفن همراه را ضدعفونی کنیم.

۵- برای ضدعفونی از حجم زیادی از مواد ضدعفونی کننده حاوی الکل استفاده نکنیم.

۶- هرگز ضدعفونی تلفن همراه را در گرمای زیاد و در مجاورت سیگار روشن یا شعله گاز انجام ندهیم.

۷- هنگام ضدعفونی، ظرف محتوی ضدعفونی کننده الکلی را در دست خود نگه نداریم و آن را در مجاورت تلفن همراه قرار ندهیم.

۸- بلافاصله بعد از ضدعفونی تلفن همراه، گوشی را به شارژ نزنیم زیرا حتی یک تماس کوتاه هم ممکن است باعث حادثه شود.

۹- بلافاصله بعد از ضدعفونی تلفن همراه، آن را روشن نکنیم.

۱۰- بعد از گذشت ۵ دقیقه از ضدعفونی، تلفن همراه را روشن و از آن استفاده کنیم.

کمیته آموزش و اطلاع رسانی ستاد مدیریت بیماری کرونا شهرستان فریدن

معاون فروش و بازاریابی شرکت فولاد مبارکه در گفت‌وگو با ایراسین مطرح کرد:

با اصلاح نقاط قابل بهبود در شیوه نامه، صادرات را تسهیل کنیم

دالانکوه- سرویس خبر

معاون فروش و بازاریابی فولادمبارکه در خصوص شیوه نامه ابلاغی دولت گفت: شیوه نامه ساماندهی عرضه و تقاضای زنجیره فولاد دارای نقاط قوت بسیاری است که ۳ مورد از آنها جزو اصلی ترین نقاط قوت برای بازار فولاد به شمار می آیند.

طهمورث جوانبخت در گفت‌وگو با ایراسین با بیان این مطلب در ادامه افزود: از جمله مهم‌ترین نقاط قوت شیوه نامه این است که همه تولیدکنندگان باید تولیدات خود را در بورس عرضه کنند. چراکه تنها فولاد مبارکه همه محصولاتش را در بورس عرضه می کرد و بقیه تولیدکنندگان همچون نوردکاران این کار را انجام نمی‌دادند. نقطه قوت دوم این است که باید بر اساس شیوه نامه دولت، سیستم بهین یاب نیز اصلاح شود و مورد سوم نیز رعایت سازوکار بورس و عدم تعیین سقف قیمتی در معاملات است. زیرا تعیین سقف قیمتی همواره باعث ایجاد رانت می‌شود.

وی ادامه داد: اما نقاط قابل بهبود جزیی هم در شیوه‌نامه وجود دارد که با اصلاح کار آمد خواهند شد؛ خوشبختانه وزارت صمت نیز در حال اصلاح این موارد است. برای مثال بعضی از محصولات فولادی به واسطه ماهیت، خاصیت و کیفیتی که دارند درجه ۲محسوب شده و قابل عرضه در بورس نیستند، یا اینکه با توجه به ماهیت مشتری برای پروژه‌های ملی، همچنین صنایع بسته بندی و یا نوردکاران دارد قابلیت عرضه در بورس را نداشته و باید خارج از بورس عرضه شود؛ پس این مورد باید اصلاح شود. نکته دیگر اینکه تعیین کف خرید معادل ۲۰تن در نظر گرفته شده اما این در حالیست که نیاز همه شرکتها یکسان نبوده و با توجه به ماهیت پروژه شرکتها میزان خرید متفاوت است؛ بنابراین پیشنهاد می‌شود که کف خرید برای شرکت‌ها همچون فولاد مبارکه روال گذشته دیده شود.

جوانبخت ادامه داد: همچنین در خصوص کاهش صادرات فولاد و منوط کردن به عرضه هفتگی در بورس نیز از دیگر نقاط قابل بهبود در شیوه نامه است؛ چرا که صادرات فولاد نیاز به برنامه‌ریزی بلند مدت دارد تا بتوانیم به صورت مداوم در بازار جهانی حضور پیدا کرده و محصولات مازاد خود را صادر کنیم؛ البته برای این کار نیز به مجوز وزارت صمت نیاز داریم. بنابراین نیاز است تا این شیوه نامه اصلاح شود تا بتواند بحث صادرات نیز تسهیل شود.



وی افزود: پروژه های ملی نفت و گاز، همچنین صنایع بسته بندی و نوردکاران بر اساس شیوه نامه ابلاغی دولت باید مواد اولیه خود را از طریق بورس خریداری کنند، این در حالیست که صنایع یادشده امکان خرید از طریق بورس را ندارند و باید به صورت اختصاصی مواد اولیه خود را تامین کنند. پس لازم است که در شیوه نامه به این موضوع هم پرداخته شود.

وی همچنین در خصوص لایحه مجلس برای بازار فولاد نیز گفت: طرح کمیسیون صنایع و معادن مجلس برای توسعه بازار فولاد نیز مثبت به نظر می رسد، زیرا این طرح نیز همچون شیوه‌نامه تولیدکنندگان را ملزم به عرضه در بورس کرده است اما در طرح مجلس سختگیری برای صادرات بسیار بیشتر است، بنابراین اگر شیوه نامه اصلاح و به کار گرفته شود، می‌تواند موارد مد نظر در طرح مجلس را نیز بر آورده کند. زیرا در هرحال هر دو طرح اهداف یکسانی در جهت مدیریت بازار دارند.

به گفته جوانبخت، تمام خرید و فروش‌ها نیاز است بر اساس کشف قیمت در بورس انجام شود، زیرا قیمت‌گذاری دستوری می‌تواند منجر به امضاهای طلایی شود. همچنین نیاز است عرضه و توزیع محصولات نیز در بازار فولاد بر اساس کارشناسی فولادمبارکه ، سیستم بهین یاب و عرضه عمومی و اختصاصی انجام شود. چون فولادمبارکه اطلاعات کامل از خریداران داشته و نیازهای آنها را در کارشناسی خود مد نظر قرار داده است. در نتیجه اگر عرضه غیرمستقیم (اختصاصی) حذف شود مطمئنا تولیدکنندگان پایین دستی نمی‌توانند نیاز خود را تامین کنند.

عضو هیئت علمی دانشگاه اصفهان:

فولاد مبارکه پیشگام تحول دیجیتال در کشور است

با هدف حل چالش‌های فناورانهٔ مطرح‌شده در رویداد ریورس پیچ (Reverse Pitch) مرکز نوآوری تحول دیجیتال فولاد، دومین دور بازدید شرکت‌های دانش‌بنیان از خط تولید فولاد مبارکه انجام شد.

به گزارش خبرنگار فولاد با الزام و مأموریت مدیریت شرکت فولاد مبارکه به شرکت ایریسا مبنی بر تدوین برنامهٔ هوشمندسازی و تحول دیجیتال در فولاد مبارکه، برنامهٔ پنج‌ساله‌ای تدوین شد. در همین زمینه و با هدف حل چالش‌های موجود در این خصوص، رویداد ارائهٔ چالش‌های فناورانه در مهرماه سال جاری در دانشگاه تهران برگزار و پیشنهادهای برتر انتخاب شد. نهایتا ۱۲ تیم در مدت ۴ روز از خط تولید فولاد مبارکه بازدید کردند.

این تیم‌ها در این مدت از واحدهای آهن‌سازی، ریخته‌گری، نورد گرم و انباشت و برداشت بازدید و از نزدیک با فرایند کار این بخش‌ها آشنا شدند.

کاربردهای هوش مصنوعی و یادگیری ماشین در حوزهٔ SIEM برای شناسایی تهدیدات و حملات سایبری و ایجاد پلتفرم امن و شفاف به‌منظور ارتقای امنیت و شفافیت فرایند خرید فولاد مبارکه با استفاده از فناوری‌های بلاک‌چین و محاسبهٔ چندطرفهٔ امن از جمله موضوعاتی بودند که شرکت‌های دانش‌بنیان برای طراحی و ایده‌پردازی‌های مرتبط با آن‌ها از مجموعهٔ فولاد مبارکه بازدید کردند.



فولاد مبارکه پیشگام تحول دیجیتال در کشور است

عضو هیئت‌علمی دانشگاه اصفهان پس از بازدید از واحد نورد گرم، در گفت‌وگو با خبرنگار فولاد با بیان اینکه تهدیدات سایبری در سال‌های اخیر علیه کشورمان افزایش یافته است، گفت: محافظت از فضای سایبری کشور، به‌ویژه فضای سایبری حوزهٔ صنعت بسیار اهمیت دارد و باید بتوانیم برای مقابله با آن، تمهیدات لازم را بیندیشیم.

بهروز ترک لادانی فولاد مبارکه را از پیشگامان تحول دیجیتال در کشور برشمرد و خاطرنشان کرد: این بازدید کمک کرد ایمانمان به توان داخلی قوی‌تر شود و تشویق شویم پژوهش‌های دانشگاهی را بیشتر به سمت صنعت و موارد مرتبط با صنعت سوق دهیم.

توسعه یافتگی فولاد مبارکه نشان از عمق فعالیت‌های علمی و پژوهشی در این مجموعه است

عضو هیئت‌علمی دانشگاه صنعتی اصفهان و رئیس مرکز فناوری اطلاعات این دانشگاه نیز پس از بازدید از واحد آهن‌سازی و واحد انباشت و برداشت در گفت‌وگو با خبرنگار فولاد، توسعه‌یافتگی فولاد مبارکه را نشان از عمق فعالیت‌های علمی و پژوهشی در این مجموعه عنوان کرد و گفت: بازدید میدانی امروز موجب شد بتوانیم دقیق‌تر و جامع‌تر با نیازمندی‌های فولاد مبارکه آشنا شویم و پیشنهادهای خود را مطرح کنیم.

علی فانیان افزود: بی‌شک حوزهٔ گسترده‌ای که در بخش انبارهای فولاد مبارکه وجود دارد می‌طلبد سامانه‌ای که هم دارای بنیهٔ علمی قوی و هم کاربردی باشد برای مجموعه فولاد طراحی شود.

مدیران شرکت‌های دانش‌بنیان و متخصصان دانشگاهی طی مدت ۴ روز بازدید از واحدهای مختلف فولاد مبارکه در جلسات تخصصی نیز به گفت‌وگو با مدیران و کارشناسان فولاد مبارکه پرداختند.

دعای برای کسانی که محبوس در گرفتاری هستند

اِلهی عِظُمَ البَلاءُ وَبَرِحَ الخِفاءُ وَانکَشَفَ الغِطاءُ وَانقَطَعَ الرَّجاءُ وَضاقَتِ الاَرضُ وَمُنِعتِ السَّماءُ وَاَنتَ المُستَعانُ وَاِلَیکَ المُشتَکی وَعَلَیکَ المُعَوَّلُ فِی الشِّدَّةِ وَالرَّخاءِ اَللّهُمَّ صَلِّ عَلی مُحَمَّدٍ وَ آلِ مُحَمَّدٍ اُولِی الاَمرِ الَّذینَ فَرَضتَ عَلَینا طاعَتَهُم وَعَرَّفتَنا بِذلِکَ مَنزِلَتَهُم فَفَرِّج عَنّا بِحَقِّهِم فَرَجاً عاجِلاً قَریباً کَلَمحِ البَصَرِ اَوهُوَ اَقرَبُ یا مُحَمَّدُ یا عَلِیُّ یا عَلِیُّ یا مُحَمَّدُ اِکفِیانی فَاِنَّکُما کافِیانِ وَانصُرانی فَاِنَّکُما ناصِرانِ یا مَولانا یا صاحِبَ الزَّمانِ الغَوثَ الغَوثَ الغَوثَ اَدرِکنی اَدرِکنی اَدرِکنی السّاعَةَ السّاعَةَ السّاعَةَ العَجَلَ العَجَلَ العَجَلَ اَرحَمَ الرّاحِمینَ بِحَقِّ مُحَمَّدٍ وَآلِهِ الطّاهِرینَ. التماس دعا

خبر

۴ آزمایشگاه جدید آب و فاضلاب در استان اصفهان راه اندازی می شود



دالانکوه : گروه خبر

اگرچه آب آشامیدنی در استان چه در مناطق شهری و چه روستایی، سالم و بدون هرگونه میکروب و مواد شیمیایی مُضر است اما با اینحال برای افزایش اطمینان هرچه بیشتر در مناطق مختلف آزمایشگاه‌های جدید راه اندازی می‌شوند.

مدیر مرکز پایش و نظارت بر کیفیت آب و فاضلاب اصفهان گفت: چهار آزمایشگاه جدید مربوط به آب و فاضلاب در این استان راه اندازی می‌شود تا ضریب اطمینان و سنجش سلامت و بهداشت در این ارتباط بیش از گذشته افزایش یابد.

فهیمه امیری افزود: ۲ آزمایشگاه از این تعداد مربوط به آب خواهد بود که در شهرستان‌های شاهین شهر واقع در شمال و نجف آباد در غرب استان به بهره برداری می‌رسد.

وی اضافه کرد: ۲ آزمایشگاه دیگر مربوط به فاضلاب است و در سِده لنجان واقع در شهرستان لنجان در غرب استان و دیگری در شهر بهارستان در جنوب کلانشهر اصفهان است.

مدیر مرکز پایش و نظارت بر کیفیت آب و فاضلاب اصفهان تصریح کرد: اگرچه آب آشامیدنی در استان چه در مناطق شهری و چه روستایی، سالم و بدون هرگونه میکروب و مواد شیمیایی مُضر است اما با اینحال برای افزایش اطمینان هرچه بیشتر در مناطق مختلف آزمایشگاه‌های جدید راه اندازی می‌شوند.

امیری خاطرنشان کرد: اکنون ۲۳ آزمایشگاه در بخش‌های آب و فاضلاب در استان اصفهان فعالیت می کنند و سنجش سلامت و شاخص‌های بهداشتی را در مناطق شهری و روستایی مورد ارزیابی قرار می‌دهند.

وی یکپارچه سازی شرکت های آب و فاضلاب شهری و روستایی را مفید دانست و اظهارداشت: هم افزایی امکانات و تلاش برای تامین آب با درجه اطمینان بالاتر از حیث سلامت و بهداشت در مناطق مختلف از ثمرات این امر بوده است.

مدیر مرکز پایش و نظارت بر کیفیت آب و فاضلاب اصفهان با بیان اینکه آزمون های سلامت آب در این خطه بصورت جدول زمانبندی و انواع مختلف آزمایش‌ها بصورت روزانه و ماهانه انجام می‌شود گفت: این مرکز از حتی کوچکترین مورد و مشکل میکروبی یا آلودگی در آب چشم پوشی نمی کند تا آب تحویلی به مردم بطور کامل سالم باشد و سلامت هم استانی‌ها به خطر نیافتد.

شرکت آب و فاضلاب استان اصفهان یک میلیون و ۱۸۰ هزار مشترک را زیر پوشش دارد.

نصب نخستین انشعاب آب اصفهان در سال ۱۳۴۵

نخستین انشعاب آب در شهر اصفهان در سال ۱۳۴۵ نصب گردید.

تصویر نصب این انشعاب را احمد نعیمی، نخستین کارمند سازمان آب و فاضلاب اصفهان، با حضور در دفتر گنجینه و مرکز اسناد شرکت، به موزه آبفای استان اصفهان اهدا کرد.

این عکس مربوط به نصب نخستین انشعاب آب سازمان آب و فاضلاب اصفهان در تاریخ چهارم آبان سال ۱۳۴۵ برای منزل ایرج وکیل زاده در خیابان سیدعلیخان است.

در این تصویر ابراهیم پارسا استاندار وقت اصفهان به همراه مهندس سید امیر سعید موسوی حجازی؛ نخستین مدیرعامل سازمان/ شرکت آب و فاضلاب استان اصفهان و جمعی از کارکنان سازمان، مقامات استان و خبرنگاران دیده می شوند.

نعیمی هنگام اهدای این عکس گفت: من و مرحوم منوچهر منوچهری نخستین افرادی هستیم که پس از مصاحبه و گزینش از طرف مهندس حجازی در تیرماه سال ۱۳۴۵ به استخدام سازمان آب و فاضلاب اصفهان درآمدیم.

وی گفت: ما دو نفر که فارغ التحصیل مقطع کاردانی رشته آب از دانشکده پلی تکنیک دانشگاه تهران بودیم به مهندس حجازی که تازه به اصفهان آمده و هنوز در هتل اقامت داشت، مراجعه و پس از انجام مصاحبه قرار شد، یک عدد متر و مقداری لوازم التحریر خریداری کرده و کار خود را آغاز کنیم.

نعیمی افزود: ساعت ۶ صبح روز بعد، مدیرعامل سازمان آبفا، رو به روی هتل ایران تور واقع در ابتدای خیابان عباس آباد منتظر ما بود و از همان مکان، سه نفری کار نقشه برداری از خیابان های شهر اصفهان را آغاز کردیم.

نخستین کارمند سازمان آب و فاضلاب اصفهان در ادامه خاطراتی از اجاره نخستین مکان اداری سازمان، نخستین کارکنان سازمان، نخستین لوله گذاری ها در سطح شهر، نصب نخستین انشعاب آب و .. ذکر کرد که در آینده توسط گنجینه و مرکز اسناد شرکت آب و فاضلاب استان اصفهان تدوین و منتشر می شود.

فرمانده انتظامی گلپایگان خبرداد:

شناسایی انبار میلیاردی اموال مسروقه در گلپایگان

یک انبار شامل اموال مسروقه به ارزش یک میلیارد ریال در گلپایگان شناسایی و کشف شد.

فرمانده انتظامی گلپایگان گفت: ماموران کلانتری ۱۱ فرماندهی انتظامی این شهرستان از دپوی اموال مسروقه در یک انبار مطلع شدند و این موضوع را در دستور کار خود قرار دادند.

سرهنگ علی سبحانی تصریح کرد: در بازرسی از این انبار، تعداد زیادی دستگاه بُرش، انواع کابل فشار قوی و مقادیر زیادی سیم برق، دستگاه پروژکتور، کنتور برق، دستگاه موتورجوش، دینام، چند دستگاه دوچرخه اسقاطی، لوازم آشپزخانه، فنس و گاردریل کشف و ضبط شد.

وی ارزش اموال کشف شده از این انبار را یک میلیارد ریال اعلام کرد و افزود: سه سارق این پرونده شناسایی و در عملیاتی ضربتی دستگیر شدند.

رییس پلیس گلپایگان همچنین از کشف ۱۵ دستگاه ماینر قاچاق از یک انبار متروکه در این شهرستان خبر داد.سرهنگ سبحانی بیان داشت: ماموران پلیس آگاهی در بازرسی از یک انبار ۱۵ دستگاه ماینر قاچاق و یک دستگاه کیس DVRبه ارزش ۱۶ میلیارد ریال کشف کردند.

وی ادامه داد: در این رابطه یک نفر نیز دستگیر و به دستگاه قضایی تحویل داده شد منبع : صدا و سیمای استان

فرماندار فریدن در نشست خبری با خبرنگاران:

بیش از ۵۰ درصد آمار مبتلایان به بیماری کرونا مربوط به دورهمی‌های خانوادگی است

هفته نامه دالانکوه / سرویس خبر

منصور دهخدایی

فرماندار فریدن گفت: بیش از ۵۰ درصد آمار مبتلایان به بیماری کرونا مربوط به دورهمی خانوادگی است که امیدواریم با آموزش رعایت پروتکل‌های بهداشتی و غربالگری خانواده‌ها در طرح قرارگاه سلامت محله محور این آمار نیز کاهش یابد.

به گزارش خبرنگار دالانکوه، سید تقی معین الدینی در جمع خبرنگاران اظهار کرد: با اجرای طرح کنترل هوشمند تردد و محدودیت‌هایی که برای اصناف و شهروندان اعمال شد، وضعیت شهرستان فریدن از نظر شیوع بیماری کرونا به نارنجی تغییر کرد و از شنبه ۱۵ آذر محدودیت‌ها تنها برای گروه شغلی سه و چهار اعمال می‌شود.

وی با بیان اینکه همچنان ورود خودروهای شخصی به شهرستان فریدن ممنوع است، گفت: بیشترین ضرر محدودیت‌ها به اصناف و بازاریان برمی‌گردد، اما با وجود اینکه در تأمین معیشت خانواده دچار مشکل شدند سلامت جامعه را به ضرر مالی ترجیح دادند.

فرماندار فریدن گفت: بیش از ۵۰ درصد آمار مبتلایان به بیماری کرونا مربوط به دورهمی‌های خانوادگی است که امیدواریم با آموزش خانواده‌ها و رعایت پروتکل‌های بهداشتی و غربالگری خانواده‌ها در طرح قرارگاه سلامت محله محور این آمار نیز کاهش یابد.

معین الدینی افزود: نقش مردم در استمرار محدودیت‌ها تا رسیدن به وضعیت زرد و سفید و مهار شیوع کرونا مهم است.

وی تأکید کرد: رنگ نارنجی به مفهوم برون رفت از موقعیت حاد کرونایی نیست و ممکن است هفته آینده در صورتی که غفلتی صورت گیرد در وضعیت قرمز قرار گیریم.

فرماندار فریدن با بیان اینکه حفظ سلامت مردم خط قرمز ما است، گفت: برای جلوگیری از تجمع مردم در تهیه اقلام معیشتی چند نقطه تعیین شد تا به صورت همزمان توزیع اقلام انجام شود.

معین الدینی عنوان کرد: در دو هفته گذشته در شهرستان فریدن ۳۳۰ مورد تذکر مکتوب به اصناف متخلف و رانندگان داده شد، همچنین ۲۱ مورد پلمب واحدهای تجاری و خدماتی و بازرگانی، ۴۹ مورد جریمه ۵۰۰ هزار تومانی و ۲۳۰ مورد جریمه ۲۰۰ هزار تومانی نیز اعمال شده است.

وی اظهار کرد: آمار بیماران کرونایی که از شهرستان‌های همجوار در بیمارستان شهید رجایی داران بستری می‌شوند به لیست تعداد بیماران کرونایی فریدن اضافه نمی‌شود و در اعلام وضعیت قرمز فریدن اثر گذار نیست.



سید تقی معین الدینی - فرماندار فریدن

کمیته امداد نقش موثری در جهت حمایت از اقشار ضعیف و آسیب پذیر دارد

علیرضا روستایی معاون برنامه ریزی و امور عمرانی فرمانداری در آئین تکریم و معارفه رئیس کمیته امداد شهرستان از کمیته امداد به عنوان یکی از خدمات ارزنده انقلاب و طرح های ارزشمند و ماندگار بنیانگذار انقلاب اسلامی یاد نمود که نقش بسیار مثبت و موثری در جهت رفع مشکلات محرومین و حمایت از اقشار ضعیف و آسیب پذیر دارد.

معاون فرماندار افزود نقش و جایگاه کمیته امداد در شهرستان به دلیل جمعیت بالای مددجویان تحت پوشش و همچنین فقر اقتصادی حاکم بر منطقه به دلیل نبود صنایع ،بیکاری مفرط و بیکاری فصلی کشاورزان به عنوان فعالین اقتصادی شهرستان و در نتیجه عدم وجود خیریه های توانمند بسیار مهمتر بوده است.

وی تاکید نمود لازم است با نگاه ویژه مسئولین استانی و پیگیری مجدانه مدیر شهرستان در جهت کاهش مشکلات محرومین تلاش مضاعفی صورت گیرد.

روستایی در پایان از زحمات زالی رئیس سابق تقدیر و برای کریمی رئیس جدید آرزوی توفیق نمود.

نظارت و بازرسی جدی از اماکن پرجمعیت و آسیب زا

دالانکوه: سرویس خبر

علیرضا روستایی معاون برنامه ریزی و امور عمرانی فرمانداری در جلسه کمیته نظارت پروتکل های بهداشتی پس از استماع گزارش اعضا ضمن تقدیر از اقدامات انجام شده اذعان داشت؛ در کمیته مذکور دو حوزه کاری ابتدا نظارت بر رعایت پروتکل های بهداشتی درون سازمانی توسط کارمندان و سپس نظارت بهداشتی بر واحدهای وابسته به دستگاههای اجرایی مد نظر می باشد.

وی با بیان اینکه تمامی دستگاهها و ارگان های شهرستان موظف به تشکیل کمیته مربوطه و تکمیل چک لیست ها و ارسال بصورت هفتگی به شبکه بهداشت و درمان می باشند در خصوص علت تشکیل کمیته اذعان داشت : در ابتدای شیوع بیماری کرونا در دستگاههای اجرایی رعایت پروتکل های بهداشتی بخوبی انجام می شد اما بعد از برداشتن برخی محدودیت ها در ادارات نیز مانند سطح شهرستان بعضاً برخی افراد موارد بهداشتی را رعایت نمی کردند و به همین دلیل از سوی ستاد ملی کرونا تشکیل جلسات کمیته نظارت ابلاغ گردید.

معاون فرماندار با اشاره به رعایت لزوم استفاده از ماسک توسط عموم شهروندان و فرهنگ سازی انجام شده در این خصوص افزود: در سایر موارد نیز باید همه خود را ملزم به قوانین بهداشتی بدانند زیرا تردد ارباب رجوع در ادارات هم برای پرسنل و هم برای ارباب رجوع آسیب زا بوده که در قالب دستورالعمل کمیته تمامی موارد پیش بینی شده است.

دبیر ستاد کرونای شهرستان با اشاره به گزارش های ارائه شده از سوی شبکه بهداشت و درمان گفت: در حال حاضر مراسم عروسی ، بانک ها ،گلستان شهدای شهر داران ، محل های توزیع اقلام حمایتی ، مسافربرهای شخصی و عمومی برون و درون شهرستانی و پمپ های بنزین و گاز از جمله محل های آسیب زا بوده که نگرانی هایی نیز به دنبال داشته که لازم است با بررسی های دقیق میدانی در راستای کاهش آسیب های آنها تلاش شود.

معاون برنامه ریزی و امور عمرانی فرماندار سپس خطاب به رئیس شبکه بهداشت و درمان ضمن تقدیر از تلاش ها و اقدامات سازنده انجام شده خواستار نظارت و کنترل بیشتر بر ادارات پررفت و آمد و بانک ها گردید و اظهار داشت: در خصوص سلامت مردم مراعات هیچ فرد خاطی را ننموده و با تمامی افراد خاطی برخورد قانونی داشته باشید.

وی در ادامه خطاب به نماینده شهرداری داران اظهار داشت: بلحاظ قانونی مسئولیت آرامستانها با شهرداری بوده که با توجه به آسیب زا بودن آن محل، متاسفانه اعتراضات زیادی هم در این خصوص از جانب شهروندان وجود دارد لذا شهرداری داران موظف است تدابیر لازم برای عدم برگزاری مراسمات و تجمعات را در گلستان شهدا انجام و به اطلاع شهروندان برساند. وی یادآور شد: لازم است با محوریت شهرداری و اعضای شورا و در صورت لزوم با حضور نمایندگان دیگر دستگاههای مرتبط قبل از روز پنج شنبه با خانواده متوفیان دیدار و رایزنی لازم را در خصوص عدم برگزاری مراسم در روز پنج شنبه انجام گرفته و مانع از برگزاری هر گونه تجمع شوند ضمن اینکه در صورت نیاز به مسدود نمودن ورودی های خیابان های منتهی به گلستان هم مکاتبات لازم را انجام و از شورای ترافیک شهرستان مجوزات لازم را اخذ نمایند.

معاون فرماندار در ادامه در خصوص توزیع اقلام حمایتی با اشاره به اینکه اقلام موجود به منظور افزایش رفاه شهروندان محترم شهرستان با پیگیری فرمانداری و اداره صمت از استان اخذ می شود گفت با توجه به شرایط اقتصادی توزیع اقلام حمایتی در شهرستان الزامی می باشد اما دستگاه متولی اداره صنعت ،معدن و تجارت موظف است نظارت کامل بر نحوه توزیع داشته و مانع از هر گونه تجمع شود ضمن اینکه فروشگاههای تعاونی ادارات نیز باید همکاری لازم را در توزیع اقلام ویژه کارکنان خود و محلات تحت پوشش انجام دهند

روستایی همچنین به رئیس اداره صمت تاکید نمود: در خصوص نحوه توزیع و اینکه بر اساس ثبت کدملی سرپرست خانوار در سامانه رهتاب می باشد و به هر خانواده یکبار تعلق می گیرد اطلاع رسانی لازم را انجام تا تجمع افراد جلوگیری گردد. وی همچنین به افزایش محل های توزیع و حضور نماینده شبکه بهداشت و درمان در جلسات تاکید نمود. نظارت دقیق بر نانوایی ها و الزام به استفاده از ماسک ، نظارت بر مسافربرهای شخصی و عمومی توسط دستگاههای متولی و برخورد قاطع با متخلفان ، نظارت بر باشگاههای ورزشی و پمپ های بنزین و گاز از دیگر تاکیدات معاون فرماندار بود.

آگهی فقدان سند مالکیت

نظر به اینکه سند مالکیت دفترچه ای پلاک ثبتی شماره ۴۷۱ فرعی از ۶۳ اصلی واقع در بخش ۱۳ اصفهان ذیل ثبت ۴۷۲۱ در صفحه ۱۰ دفتر املاک جلد ۴۱ به نام آقای جهانگیرهادی فرزند مسیب تحت شماره چاپی مسلسل ۶۶۶۱۶۳ ثبت صادر و تسلیم گردیده است سپس ورثه نامبرده با ارائه درخواست کتبی به شماره وارده ۹۹۱۵۰۶۶۹۲۰۸۳۳۵۰ به انضمام دو برگ استشهادیه محلی که امضا شهود آن ذیل شماره ۴۲۰۶۵ مورخ ۱۳۹۹/۸/۲۷ به گواهی دفترخانه ۱۵۴ چادگان رسیده است مدعی است که سند مالکیت آن به علت سهل انگاری مفقود گردیده است و درخواست صدور المثنای سند مالکیت فوق را نموده اند.

لذا مراتب به استناد تبصره یک اصلاحی ذیل ماده ۱۲۰ آیین نامه قانون ثبت در یک نوبت آگهی می شود چنانچه کسی مدعی انجام معامله نسبت به ملک مرقوم یا وجود سند مالکیت نزد خود می باشد از تاریخ انتشار این آگهی ظرف مدت ده روز اعتراض خود را کتبا ضمن ارائه اصل سند مالکیت یا سند معامله به این اداره تسلیم و رسید اخذ نماید تا مراتب صورتمجلس و اصل سند مالکیت به ارائه کننده سند مسترد گردد بدیهی است اگر ظرف مدت مقرر اعتراضی نرسید یا در صورت اعتراض اصل سند مالکیت یا سند معامله ارائه نشود اقدام به صدور سند مالکیت المثنی طبق مقررات خواهد شد. موسی الرضا امامی رئیس ثبت اسناد و املاک فریدن شناسه: ۱۰۵۷۱۱۵

آگهی فقدان سند مالکیت

نظر به اینکه سند مالکیت اصلی/ دفترچه ای پلاک ثبتی شماره ۳۸۹ فرعی از ۶۴ اصلی واقع در چادگان بخش ۱۳ حوزه ثبت ملک فریدن ذیل ثبت ۹۰۵۱ در صفحه ۳۱۹ دفتر املاک جلد ۸۵ به نام غلامرضا تقی پورکرد سفلی به شماره شناسنامه ۲۴۲ تحت شماره چاپی مسلسل ۰۰۱۳۱۴ ثبت صادر و تسلیم گردیده است سپس احدی از ورثه نامبرده با ارائه درخواست کتبی به شماره وارده ۹۹۱۵۰۶۶۹۲۰۸۲۶۷۸ به انضمام دو برگ استشهادیه محلی که امضا شهود آن ذیل شماره ۲۱۰۲۱ مورخ ۱۳۹۹/۹/۵ به گواهی دفترخانه ۲۷۸ چادگان رسیده است مدعی است که سند مالکیت آن به علت سهل انگاری مفقود گردیده است و درخواست صدور المثنای سند مالکیت فوق را نموده اند لذا مراتب به استناد تبصره یک اصلاحی ذیل ماده ۱۲۰ آیین نامه قانون ثبت در یک نوبت آگهی می شود چنانچه کسی مدعی انجام معامله نسبت به ملک مرقوم یا وجود سند مالکیت نزد خود میباشد از تاریخ انتشار این آگهی ظرف مدت ده روز اعتراض خود را کتبا ضمن ارائه اصل سند مالکیت یا سند معامله به این اداره تسلیم و رسید اخذ نماید تا مراتب صورتمجلس و اصل سند مالکیت به ارائه کننده سند مسترد گردد بدیهی است اگر ظرف مدت مقرر اعتراضی نرسید یا در صورت اعتراض اصل سند مالکیت یا سند معامله ارائه نشود اقدام به صدور سند مالکیت المثنی طبق مقررات خواهد شد. موسی الرضا امامی رئیس ثبت اسناد و املاک فریدن شناسه: ۱۰۵۶۱۱۵

آگهی فقدان سند مالکیت

نظر به اینکه سند مالکیت دفترچه ای ششدانگ پلاک ثبتی شماره ۱۷۰۶ فرعی از ۱۲ اصلی واقع در داران محله ۶۰۰پلاک بخش ۱۳ ثبت فریدن ذیل ثبت ۷۲۰۷ در صفحه ۱۴۳ دفتر املاک جلد ۷۶ به نام آقای فرج حسینی فرزند رضا و پس از انتقال به مالک جدید آقای محمد حسنی به شماره ملی ۱۱۵۹۴۰۹۸۹۷ فرزند حسن تحت شماره چاپی مسلسل ۹۱۸۴۸۰ ثبت و صادر و تسلیم گردیده است سپس مالک نامبرده با ارائه درخواست کتبی به شماره وارده ۹۹۱۵۰۶۶۹۲۰۸۳۰۶۶ به انضمام دو برگ استشهادیه محلی که امضا شهود آن ذیل شماره ۹۲۹۳ به گواهی دفترخانه ۲۷۹ داران رسیده است مدعی است که سند مالکیت آن به علت سهل انگاری مفقود گردیده است و درخواست صدور المثنای سند مالکیت فوق را نموده اند لذا مراتب به استناد تبصره یک اصلاحی ذیل ماده ۱۲۰ آیین نامه قانون ثبت در یک نوبت آگهی می شود چنانچه کسی مدعی انجام معامله نسبت به ملک مرقوم یا وجود سند مالکیت نزد خود میباشد از تاریخ انتشار این آگهی ظرف مدت ده روز اعتراض خود را کتبا ضمن ارائه اصل سند مالکیت یا سند معامله به این اداره تسلیم و رسید اخذ نماید تا مراتب صورتمجلس و اصل سند مالکیت به ارائه کننده سند مسترد گردد بدیهی است اگر ظرف مدت مقرر اعتراضی نرسید یا در صورت اعتراض اصل سند مالکیت یا سند معامله ارائه نشود اقدام به صدور سند مالکیت المثنی طبق مقررات خواهد شد. موسی الرضا امامی رئیس ثبت اسناد و املاک فریدن شناسه: ۱۰۵۷۱۰۳

خبر پلیس

دستگیری سارقان مسلح ۱۰ کیلو طلا

به گزارش دالانکوه، سرهنگ محمدرضا هاشمی فر در گفت و گو با خبرنگار پایگاه خبری پلیس بیان داشت: در پی شکایت یکی از حاملان طلای کیفی مبنی بر اینکه در جاده یاسوج به سمیرم توسط سارقان مسلح مورد حمله قرار گرفته و کیف حاوی طلاجات وی به سرقت رفته است، موضوع به صورت ویژه در دستور کار کارآگاهان پلیس آگاهی فرماندهی انتظامی شهرستان سمیرم قرار گرفت.

وی اظهار داشت: در این رابطه تحقیقات علمی و تخصصی گسترده ای توسط کارآگاهان پلیس آگاهی شهرستان سمیرم با همکاری کارآگاهان پلیس آگاهی استان اصفهان انجام گرفت که نهایتاً با اقدامات هوشمندانه صورت یافته اعضای یک باند ۳ نفره سارقان مسلح در یکی از استان های همجوار شناسایی و توسط تیم ویژه پلیس آگاهی فرماندهی انتظامی شهرستان سمیرم دستگیر و به این شهرستان منتقل شدند.

جانشین فرمانده انتظامی استان ادامه داد: سارقین با شگردهای مختلف و با شناسایی حاملین طلا (کیفی) در جاده ها در فرصتی مناسب اقدام به زورگیری و سرقت مسلحانه طلا می نمودند که با هوشمندی، اقتدار و سرعت عمل پلیس دستگیر شدند.

سرهنگ "هاشمی فر" با بیان اینکه اعضای این باند با شناسایی حاملان طلای کیفی جلوی آنها را در جاده ها گرفته و به صورت مسلحانه کیف حاوی طلای آنان را به سرقت می بردند گفت: سارقان از ۳ نفر حامل طلای کیفی ۱۰ کیلو طلا که ارزش آنها برابر نظر کارشناسان مربوطه ۱۱۰ میلیارد ریال ارزیابی شده است را به سرقت برده بودند. جانشین فرمانده انتظامی استان اصفهان عنوان کرد: با شناسایی سارقان توسط مال باختگان و تکمیل شدن پرونده، این افراد برای رسیدگی قانونی به جرایم خود به مرجع قضائی تحویل شدند.

خبر

مدیر حوادث و فوریت های پزشکی استان اصفهان خبرداد:

انجام ۹۲۷ عملیات فوریت های پزشکی در چادگان



به گزارش دالانکوه به نقل از روابط عمومی مدیریت حوادث و فوریت‌های پزشکی استان اصفهان، غفور راستین اظهار کرد: از ابتدای فروردین تا پایان آبان ماه سال جاری تکنسین‌های اورژانس پیش بیمارستانی شهرستان چادگان به ۹۲۷ مأموریت اعزام شدند که ۴۷۷ مورد از آنها در نقاط شهری و ۴۵۰ مورد جاده‌ای بوده است.

وی افزود: از مجموع امدادرسانی‌های انجام شده ۳۰۳ مورد مربوط به حوادث رانندگی و ۶۲۴ مورد غیر تصادفی بود.

مدیر حوادث و فوریت‌های پزشکی استان اصفهان تصریح کرد: شهرستان چادگان در ۸ ماهه امسال ۶ حادثه ویژه اورژانسی را شاهد بود و ۵ عملیات احیای موفق نیز به نام فوریت‌های پزشکی این شهرستان به ثبت رسید.

وی خاطرنشان کرد: در این مدت، واحدهای امدادی اورژانس ۱۱۵ شهرستان چادگان به ۹۳ بیمار مبتلا به کرونا خدمات فوریت‌های پزشکی ارائه کردند.

راستین جمعیت این شهرستان را بالغ بر ۳۸ هزار نفر عنوان کرد و گفت: اورژانس ۱۱۵ شهرستان چادگان از سه پایگاه فوریت‌های پزشکی در منطقه مرکزی چادگان، رزوه و علی آباد و ۲۳ نفر پرسنل برخوردار و به صورت شبانه روزی در حال ارائه خدمات به شهروندان است.

زایندەرود

روزنامه فرهنگی، اجتماعی، سیاسی، اقتصادی و ورزشی

دوشنبه ۲۴ آذر ۱۳۹۹ / ۲۸ ربیع الثانی ۱۴۴۲ / ۱۴ دسامبر ۲۰۲۰ / شماره ۳۱۴۲

www. zayanderoudonline.ir zayanderoud8108@gmail.com

صاحب امتیاز: شرکت توسعه رسانه برتر زاینده‌رود

مدیرمسئول: محمدرضا شواخی‌زواره جانشین مدیرمسئول: بهمن زین‌الدین

رتبه: ۴ ضریب کیفی روزنامه: ۴۵

نشانی: اصفهان، خیابان ارتش، جنب پل حسین آباد، ساختمان ۱۱۹، واحد ۳

تلفن: ۸-۳۶۲۸۴۱۶۷-۰۳۱ فکس: ۳۶۲۸۴۱۶۶

چاپخانه: شاخه سبز آدرس: جاده قدیم قم- کاشان، خیابان امیرکبیر دوم، بوستان سوم، آخرین کارخانه سمت راست، چاپخانه شاخه سبز

مکان های ممنوعه دیدنی که هیچ گردشگری اجازه ورود به آن‌ها را ندارد

زمین پر از رازهای نهفته و راه‌های نرفته و شگفت آوری است که منتظر کشف شدن هستند و شرط اول برای پیمودن این راه ها، داشتن یک روحیه ماجراجویانه است. مکان‌های خطرناک، حفاظت شده و خاص زیادی برای دیدن وجود دارد.

مقبره بزرگ آیز: این مقبره در شهر اوجی تاچی ژاپن قرار دارد. این مجموعه که از دو مقبره اصلی و ۱۲۵ مقبره فرعی تشکیل شده، به الهه اماترسوا امیکانی پیشکش شده. دسترسی به این مکان فقط برای کشیش اعظم و کشیش خاندان سلطنتی مجاز است.

آرامگاه کین شی هانگ: آرامگاه اولین امپراطور چین «شی هانگ» که سال ۲۱۰ قبل از میلاد درگذشت، زیر یک تپه در مرکز چین مدفون است. از زمان کشف این مجموعه تا کنون دو هزار سرباز سفالی یافت شده. کارشناسان بر این باور هستند که این تعداد تا هشت هزار هم قابل افزایش است. هر چند همین مقدار از ارتش کشف شده در معرض دید عموم قرار گرفته، اما بیم آن می‌رود که ارتش سفالی تا ابد کشف نشده باقی بماند.

جزیره آتش فشانی هرد – استرالیا: این جزیره آتش فشانی خارج از قلمرو استرالیا و در فاصله‌ای بین ماداگاسکار و قطب جنوب قرار دارد. ۹۵۳ کیلومتر مربع از مساحت جزیره را کوهستان پوشانده است. این رشته کوه آتش فشانی ۸۳۶ متری از سال ۲۰۰۰ به بعد، همواره فعال است. جدای آتش فشان و خطرات مربوط به آن، آب و هوای این منطقه به شدت ضعیف است. به علاوه از هرد تا نزدیک‌ترین خشکی، دو هفته با قایق فاصله است.

جزیره سنتینل شمالی: این جزیره کوچک و جنگلی واقع در خلیج بنگال، به طور کامل با سواحل مرجانی قاطی شده. به طوری که نزدیک شدن به آن با قایق سخت است. این جزیره متعلق به بومیانی موسوم به سنتینل است. این قبیله جزو قبایلی است که با دنیای مدرن هیچ تماسی ندارد. سال ۲۰۰۸ که دو ماهیگیر در اثر انحراف مسیر و تصادفی به این جزیره رسیدند، توسط بومیان کشته شدند. هلیکوپتر ارزیابی که در جریان سیل و سونامی بزرگ هند در سال ۲۰۰۴ بر فراز این جزیره در حال پرواز بود از طرف بومیان منطقه مورد اصابت سنگ و تیرکمان قرار گرفت.

جزیره مارها در برزیل: این جزیره محل زندگی یکی از گونه‌های کشنده مار به نام افعی طلایی است. زهر این مار، گوشت بدن را آب می‌کند. بیش از ۴ هزار افعی طلایی در این جزیره زندگی می‌کند به طوری که در هر ۵ کیلومتر مربع یک مار دیده می‌شود. دولت برزیل بازدید از این جزیره را برای عموم ممنوع اعلام کرده. دو سال یک بار، آن هم فقط برای دانشمندانی که روی مارها مطالعه می‌کنند اجازه دسترسی و عبور دارند.

جزیره پوگیلا – ایتالیا: این جزیره کوچک در شمال ایتالیا واقع شده است. این جزیره مکانی برای یک دژ نظامی، نقطه حمل و نقل، محل قرنطینه افراد مبتلا به طاعون خیارکی و در قرون اخیر تیمارستان بوده. شاید از سرگردان بودن روح قربانیان طاعون و دکترهای تیمارستان در این منطقه خبر می‌داد. دولت ایتالیا دسترسی به این مکان را برای مدت ۹۹ سال ممنوع اعلام کرده. امید می‌رود که کسی به زودی دست به بازسازی جزیره بزند.

منطقه ۵۱ – نوادا: یکی از مهم ترین مناطق ممنوعه، پایگاه نیروی هوایی ادواردز آمریکاست. تا مدت‌ها تصور می‌شد که این منطقه اسرارآمیز، محلی برای آزمایش هواپیماها و سلاح‌های جنگی است؛ در حالی که شایعات چیز دیگری می‌گوید. دولت آمریکا در این منطقه، وقایع فضاپیماها و سلاح‌های موجودات فضایی که شایعه شده است با زمین در ارتباط هستند را بررسی می‌کند.

آشپزی

کرم شکلاتی مخصوص

مواد لازم : کره بدون نمک نرم شده ۶ قاشق غذاخوری، پودر شکر دو سوم پیمانه (یا پودر قند)، پودر کاکائو تلخ سه چهارم پیمانه، شیر یک سوم پیمانه، عصاره وانیل دو قاشق چای خوری، نمک یک چهارم قاشق چایخوری

طرز تهیه : برای تهیه کرم شکلاتی باید از یک همزن استفاده کنید که سر خمیر درست کن داشته باشد. کره را داخل یک کاسه سایز متوسط استیل یا شیشه ای بریزید. سپس با دور متوسط همزن آنقدر بزنید تا کمرنگ شده و پف کند. تقریبا رنگ آن باید سفید شود. پودر شکر و پودر کاکائو را به ظرف اضافه کرده و هم بزنید تا همه مواد کاملا مخلوط شوند. همانطور که دستگاه میکسر به آرامی کار می کند شیر را ذره ذره داخل کاسه بریزید. وقتی شیر را اضافه کردید در ادامه عصاره وانیل را داخل مواد بریزید و همانطور به هم زدن ادامه دهید. در نهایت نمک را نیز داخل مواد بریزید. آنقدر مواد را هم بزنید تا کاملا مخلوط شوند. هنگام انجام کار با یک لیسک مواد چسبیده به دور کاسه را به داخل آن برگردانید. سرعت همزن را بالا برده و ۲ دقیقه دیگر مواد را هم بزنید. باترکریم شکلاتی شما اکنون آماده است. این ماده باید فورا به کار برده شود؛ اما اگر بخواهید بعدا از آن استفاده کنید باید مواد را داخل یک ظرف دربسته ریخته و داخل یخچال نگهداری کنید. ظرفی انتخاب کنید که درب محکمی داشته باشد و هیچ هوایی وارد آن نشود.





پوستر «حسین ملات» رونمایی شد

پوستر فیلم مستند «حسین ملات» به کارگردانی و تهیه کنندگی حسین همایونفر رونمایی شد .طراحی پوستر این اثر را حسین یوزباشی بر عهده داشته است. در خلاصه داستان فیلم که در قالب مستند طنز دفاع مقدس ساخته شده ، آمده است : رزمنده ای برای کسب شهرت به جنگ می رود ! او «حسین ملات» است .فیلم مستند «حسین ملات» از سوی هیئت انتخاب چهاردهمین جشنواره بین المللی «سینماحقیقت» در بخش شهید آوینی پذیرفته شد.



«بهرام رادان» به جنگ شهاب حسینی می‌رود

بهرام رادان بازیگر «سونامی» مجری می شود. در شرایطی که برنامه اول «همرفیق» با اجرای شهاب حسینی و حضور نوید محمدزاده موفقیت خوبی به دست آورد، شرکت رقیب پخش کننده همرفیق تصمیم گرفته خیلی زود به جنگ این برنامه برود و بهرام رادان را به عنوان مجری برای برنامه گفت و گو محورش انتخاب کرده است. رادان، تجربه یک اجرای مشترک اختتامیه جشنواره فجر را در کارنامه دارد که استقبال خاصی از آن نشد!

معاون خرید ذوب آهن اصفهان مطرح کرد:

رویکرد سازنده وزیر صمت به رفع نیازهای ذوب آهن اصفهان

محمد جعفر صالحی، معاون خرید ذوب آهن اصفهان در خصوص بازدید روز جمعه وزیر صنعت ، معدن وتجارت از این شرکت گفت : این بازدید و آغاز عملیات پیش گرم کوره بلند شماره یک ذوب آهن اصفهان ، قدیمی ترین کوره بلند کشور ، موجب ایجاد بارقه هایی از امید گشته و سخنان دلگرم کننده مقام عالی وزارت مسئولیت ذوب آهن و ذوب آهنی ها و به ویژه حوزه تامین و تدارک را دوچندان کرده است.وی افزود : سخنان وزیر صمت و به ویژه این عبارت « ذوب آهن اصفهان بانی تمام توفیقات صنعت فولادکشور» ، هر ذوب آهنی را به وجد می آورد و به چنین پیشینه ای افتخار می کند. لذا روشن نگه داشتن این مشعل پر افتخار شانه هایی قوی و همتی بلند می خواهد .صالحی اظهار داشت : اینجانب به عنوان متولی حوزه تامین و تدارک (حوزه خرید) ضمن قدردانی از دکتر علیرضا رزم حسینی و هیئت همراه ، حضور پربارشان را به ذوب آهن ارج نهاده و اعلام می دارم که با همت و همراهی همه عزیزان و مسئولین مرتبط ، شاهد ایجاد ثبات نسبی در مواد اولیه مورد نیاز هستیم .وی افزود : تداوم و پایداری تامین مواد اولیه ، مرهون تلاش و همراهی جمعی معادن دولتی و بخش خصوصی بوده و زمینه را برای جهش تولید در سالی که با درایت و تدبیر مقام عظمای ولایت به سال جهش تولید مزین شده، فراهم می کند.

معاون خرید ذوب آهن اصفهان گفت : اطمینان داریم که با تدبیر بلند و همت عالی وزارت صمت ، ارجاع امور مرتبط با ذوب آهن اصفهان به ایمیدرو ، ایجاد کمیته کارشناسی جهت بررسی و صحت سنجی نیازهای ذوب آهن ، توسعه و پیشروی و استخراج زغال سنگ بیش از پیش وارد تصمیم سازی کارشناسی و تصمیم گیری مبتنی بر آن شود تا از فرصت سوزی جلوگیری به عمل آید.

وی، ذوب آهن اصفهان را با ظرفیت تولید ۳میلیون و ۶۰۰ هزارتن چدن در زیر سقف ، برخوردار از مستعدترین شرایط برای جهش تولید دانست و گفت : این شرکت امکان تولید بیش از نیاز داخل و تخصیص مازاد آن به صادرات و تامین ارز مورد نیاز کشور علاوه بر نیاز خود را دارد ضمن اینکه با تدابیر اندیشیده شده نورد های ذوب آهن به ظرفیت کامل تولید خواهدرسید و نگرانی و دغدغه های بجای دولت در مورد تثبیت قیمت را نیز مرتفع خواهد کرد.

صالحی یادآور شد : کوره بلند شماره یک ذوب آهن با ظرفیت ۸۰۰ هزارتن تولید چدن در سال ، پتانسیل کافی جهت ایجاد جهش در تولید ذوب آهن اصفهان را دارد . امیدواریم با تداوم تامین مواد اولیه و همچنین نیازهای وارداتی ، بتوانیم گام هایمان را در جهت مقاوم تر کردن پایه های اقتصادی کشور عزیزمان محکم تر برداریم تا خیال خام بیگانگان را باطل کنیم.

مدیر تحقیق و توسعه فولاد مبارکه عنوان کرد:

اجرای بیش از ۱۱۰۰ پروژه تحقیقاتی کاربردی در فولاد مبارکه

مدیر تحقیق و توسعه فولاد مبارکه با اشاره به هفته پژوهش، اظهار کرد: هر سال به مناسبت هفته پژوهش، تمام دستگاه‌های اجرایی کشور ازجمله وزارت صنعت، معدن و تجارت و ایمیدرو در جشنواره و نمایشگاه ملی هفته پژوهش شرکت می کنند و شرکت فولادمبارکه نیز به طور مشخص با برپایی غرفه در این نمایشگاه به ارائه دستاوردهای پژوهشی خود می‌پردازد.

شهرام عباسی با بیان اینکه دستاوردهای حاصل از حضور در این جشنواره نیز بیشتر در زمینه ایجاد ارتباط و شبکه‌سازی در زمینه‌های پژوهشی و فناوری و کسب تجربه از دیگر شرکت کنندگان است، افزود: در سال گذشته نیز نیازها و اولویت‌های پژوهشی شرکت در این جشنواره ارائه شد، اما امسال به دلیل شرایط خاص کشور به‌دلیل شیوع ویروس کرونا و اعمال محدودیت‌های ستاد ملی کرونا، تمام برنامه‌ها و مراسم مربوط به هفتهٔ پژوهش از طریق درگاه اینترنتی جشنواره به‌صورت مجازی برگزار می‌شود و شرکت فولاد مبارکه نیز از همین طریق به تبادل اطلاعات خواهد پرداخت.

مدیر تحقیق و توسعه فولاد مبارکه با تاکید بر اینکه شرکت فولاد مبارکه با انجام اقداماتی راهبردی تحت عنوان توسعه اکوسیستم نوآوری شرکت، کوشیده تا شرایط و بستر مناسب را برای ایجاد نوآوری و خلق دانش مهیا کند، گفت: این اقدامات شامل همکاری و ارتباط با بیش از ۱۲۰ دانشگاه، مرکز تحقیقاتی و شرکت دانش‌بنیان، تاسیس پژوهشکده فولاد تقاضامحور با مشارکت دانشگاه صنعتی اصفهان و تدوین سند راهبردی آن جهت خدمات دانش‌بنیان در جهت طراحی محصولات شرکت و همچنین مباحث اقتصاد چرخشی، تاسیس مرکز نوآوری و توسعه فناوری گروه فولاد مبارکه جهت حمایت از شرکت‌های دانش‌بنیان و استارت‌آپ‌های حوزه فولاد، تاسیس مرکز نوآوری تحول دیجیتال گروه فولاد مبارکه مشترک با دانشگاه تهران و معاونت علمی فناوری ریاست جمهوری برای ایجاد و کسب دانش مرتبط با حوزه جدید اقتصاد دیجیتال و هوشمندسازی و در آخر اعطای اعتبار ویژه پژوهشی (گرنت) به اساتید دانشگاه جهت حمایت از پایان‌نامه‌های تحصیلات تکمیلی و ترغیب دانشجویان دانشگاه‌ها به تحقیق، کسب و ارتقای دانش در حوزه فولاد است.

وی تاکید کرد: اجرای ۴۰ تا ۵۰ طرح تحقیقاتی در سال، اجرا و خاتمه ۱۱۲۰ پروژه تحقیقاتی کاربردی، ۱۱۵ طرح تحقیقاتی در دست اجرا، افزایش بودجه تحقیقات طی پنج سال از ۲۵ میلیارد ریال در سال ۹۵ به ۸۷۰ میلیارد ریال در سال ۹۹، افزایش امتیاز کیفیت پروژه‌های تحقیقاتی در حدود ۹۰ درصد و استفاده از آیین‌نامه معافیت مالیاتی (تهاتر) برای انجام پروژه‌های تحقیقاتی در سال‌های ۹۶، ۹۷ و ۹۸ به‌عنوان تنها شرکت خصوصی بزرگ صنعتی ازجمله اقدامات صورت‌گرفته در این زمینه است.

عباسی ادامه داد: در این زمینه راه‌اندازی پورتال تحقیق و توسعه جهت تسهیل ارتباطات بیرونی و دریافت ایده‌های داخل و خارج از سازمان و همچنین کنترل مناسب‌تر پروژه‌های تحقیقاتی در دست انجام و راه‌اندازی کتابخانه دیجیتال در شرکت فولاد مبارکه ازجمله اقداماتی است که در جهت بهبود فرآیندهای تحقیق و توسعه در دستور کار این مدیریت قرار گرفته است.

اهدای جام قهرمانی مسابقات کشتی آزاد کشور به گنجینه و مرکز اسناد آبفای استان اصفهان

جام قهرمانی مسابقات کشتی آزاد کشور در سال ۱۳۵۰ به گنجینه و مرکز اسناد آبفای استان اصفهان اهدا شد.این جام را پهلوان تقی رجایی نفر نخست وزن ۸۲ کیلوگرم مسابقات قهرمانی کشتی آزاد کشور در سال ۱۳۵۰ به گنجینه و مرکز اسناد شرکت آب و فاضلاب استان اصفهان اهدا کرد تا پس از بازسازی در معرض نمایش عمومی گذاشته شود.

وی که موسس و نخستین رییس باشگاه فرهنگی – ورزشی آبفای استان اصفهان به شمار می رود، در خصوص کسب مقام قهرمانی این دوره از مسابقات گفت: «سال ۱۳۵۰ مسابقات کشتی آزاد قهرمانی ایران در اصفهان برگزار شد و من در وزن ۸۲ کیلوگرم کشتی می گرفتم. آن سال ۲۶ نفر در این وزن مسابقه می دادند که شش نفر آنان از قهرمانان کشوری، آسیایی و جهانی بودند. حسین تهامی که قهرمان جهان بود. علی بیات که الان مربی تیم ملی است، قهرمان مسابقات ارتش های جهان بود. عزیز امیرزاده که رقیب همیشگی آقای موحد و کشتی گیر قدری بود. آقای یعقوبی که قهرمان مسابقات آسیایی بود. غلامعلی عاقلتر از استان خراسان که قهرمان کشور بود و خودم که آن روزها بسیار سرحال و آماده بودم.»

پهلوان رجایی افزود: « روزوزن کشی، روزنامه ها عکس هر شش نفرمان را به عنوان شانس اول قهرمانی چاپ کردند، چون پیش بینی این که چه کسی قهرمان مسابقات می شود، بسیار سخت بود و من با یاری خداوند و کمک مردم اصفهان، موفق به کسب مقام قهرمانی در این مسابقات شدم. من تنها کشتی گیر اصفهانی بودم که این مقام را به دست آورد.»

این کشتی گیر پیشکسوت که متولد سال ۱۳۲۲ محله بید آباد شهر اصفهان است در خصوص چگونگی استخدام در سازمان آب و فاضلاب اصفهان گفت: « پس از اخذ مدرک دیپلم ادبی در مدرسه فروغ، با توصیه جهان پهلوان تختی که دوست آقای مهندس حجازی مدیرعامل سازمان بود، در سال ۱۳۴۵ وارد سازمان آب و فاضلاب اصفهان شدم.»

پهلوان رجایی در مورد چگونگی شکل گیری باشگاه فرهنگی – ورزشی آبفای اصفهان گفت: «سال ۱۳۴۶ در مسابقات کشتی قهرمانی کشور به مقام نخست رسیدم و آقای مهندس حجازی خبر قهرمانی من را در روزنامه ها خوانده بود. ایشان یک روز مرا صدا کرده و از من خواست تا فهرست لوازمی را که یک باشگاه ورزشی نیاز دارد بنویسم. من هم فهرست کاملی از وسایل مورد نیاز تهیه کرده و خدمت آقای حجازی بردم. سپس اتاقی را در خیابان کمال اسماعیل که محل شرکت تعاونی مصرف کارکنان سازمان بود برای باشگاه در نظر گرفتیم و آن را تاسیس کردیم.» این همکار بازنشسته که از نخستین کارمندان سازمان/ شرکت آب و فاضلاب استان اصفهان به شمار می رود، افزود: « در واقع من بنیانگذار باشگاه و نخستین رییس آن به شمار می روم. بعدها به واسطه من، قهرمانان دیگری از جمله مرحوم منوچهر تربتیان قهرمان ملی شنا، مصطفی شاهچراغی قهرمان ملی دوچرخه سواری، احمد شیوافر عضو تیم ملی فوتبال جوانان و یدا... صالحی قهرمان ملی جودو به سازمان آبفای اصفهان آمدند.»

وی که پس از ۳۵ سال خدمت در سال ۱۳۸۰ به افتخار بازنشستگی نائل شده است در ادامه خاطراتی از نخستین روزهای کاری در سازمان آب و فاضلاب، تاسیس باشگاه فرهنگی – ورزشی آبفا، عضویت در تیم ملی کشتی، حضور در مراسم عروسی جهان پهلوان تختی و فعالیت های سیاسی و اجتماعی خود قبل و بعد از پیروزی انقلاب اسلامی ذکر کرد که در آینده توسط گنجینه و مرکز اسناد شرکت آب و فاضلاب استان اصفهان تدوین و منتشر خواهد شد.

در راستای توسعه شبکه فاضلاب شرق اصفهان انجام گرفت؛

عملیات توسعه شبکه فاضلاب مجاور بیمارستان شهید چمران

به گزارش روابط عمومی آبفای منطقه یک، در راستای توسعه شبکه فاضلاب شرق اصفهان، عملیات توسعه شبکه فاضلاب مجاور بیمارستان چمران انجام شد.این عملیات به طول ۷۰ متر با لوله پلی اتیلن ۵۰۰ میلی‌متر، توسط پیمانکار و با نظارت اداره توسعه و بهره‌برداری شبکه فاضلاب آبفا منطقه یک در مدت ۳ روز صورت پذیرفت.لازم به توضیح است این عملیات به منظور جمع‌آوری فاضلاب منازل مسکونی و مجموعه‌های اداری از کانال آب جی شیر تا بیمارستان شهید چمران انجام شده است و در ادامه به ایستگاه پمپاژ فاضلاب جنوب شرق متصل می‌شود.با بهره‌برداری از ایستگاه پمپاژ فاضلاب جنوب شرق و اتصال آن به تصفیه خانه فاضلاب شرق اصفهان، مشکل دفع فاضلاب محله‌های شرق اصفهان مرتفع می شود.

امضای تفاهم نامه همکاری بین آبفای منطقه چهار و کلانتری ۲۶ اصفهان

به گزارش روابط عمومی آبفای منطقه چهار، تفاهم نامه همکاری و مشارکت بین کلانتری ۲۶ اصفهان و آبفای منطقه چهار، با حضور سرهنگ عباسی رییس کلانتری، اورنگی مدیرآبفای منطقه چهار، مدیر حقوقی آبفای استان، رییس حراست و روابط عمومی آبفای منطقه چهار، در دفتر رییس کلانتری امضا شد. در این تفاهم نامه مقرر شد سطح همکاری های دو جانبه در زمینه هماهنگی و همکاری گروه های امدادی با گشت های سیارپلیس، پیشگیری از سرقت تجهیزات و تاسیسات توسط سارقین و حضور به موقع ماموران در زمان بروز حوادث، به ویژه با توجه به افزایش سرقت دریچه ها توسط سارقین و در معرض خطرقرار گرفتن شهروندان ، ارتقا و افزایش یابد. گفتنی است در پایان این جلسه مدیر آبفای منطقه چهار با اهدای تقدیرنامه از ماموران خدوم این کلانتری تجلیل کرد.

زاینده رود

روزنامه فرهنگی، اجتماعی، سیاسی، اقتصادی و ورزشی

یکشنبه ۰۲ آذر ۱۳۹۹ / ۰۶ ربیع الثانی ۱۴۴۲ / ۲۲ نوامبر ۲۰۲۰ / شماره ۳۱۲۳

www. zayanderoudonline.ir zayanderoud8108@gmail.com

چاپخانه: شاخه سبز آدرس: جاده قدیم قم- کاشان، خیابان امیرکبیر دوم، بوستان سوم، آخرین کارخانه سمت راست، چاپخانه شاخه سبز

صاحب امتیاز: شرکت توسعه رسانه برتر زاینده‌رود

مدیرمسئول: محمدرضا شواخی‌زواره جانشین مدیرمسئول: بهمن زین‌الدین

رتبه: ۴ ضریب کیفی روزنامه: ۴۵

نشانی: اصفهان، خیابان ارتش، جنب پل حسین آباد، ساختمان ۱۱۹، واحد ۳

تلفن: ۸-۳۶۲۸۴۱۶۷-۰۳۱ فکس: ۳۶۲۸۴۱۶۶

با حضور ویدئوکنفرانسی رییس جمهور صورت گرفت؛

افتتاح طرح های ملی آزاد راه شرق اصفهان

طرح های ملی آزاد راه شرق اصفهان و توسعه فرودگاه بین المللی این استان روز پنجشنبه به صورت ویدئوکنفرانس با حضور رییس جمهوری و جمعی از مسئولان به بهره برداری رسید که به اعتقاد کارشناسان امر، تحول اقتصادی و توسعه همه جانبه را در این منطقه رقم خواهد زد. افتتاح قطعات ۱ و ۲ آزادراه شرق اصفهان با هزینه‌ای بالغ بر هشت هزار میلیارد ریال، ترافیک کریدور شمال جنوب را از مجاورت شهر اصفهان هدایت و سفر در این مسیر را کیفیت بخشیده و رفت و آمد را سریع تر می کند. این مسیر از آزادراه نطنز - کاشان - اصفهان آغاز و به آزادراه اصفهان - شیراز ختم می‌شود که این پروژه حدفاصل آزاد راه نطنز - اصفهان تا اتصال به بزرگراه اصفهان- نایین به طول ۶۳ کیلومتر و ظرفیت تردد ۸۰ هزار خودرو است.

کاهش تصادفات و سفر ایمن

مجری کل طرح‌های زیربنایی استان اصفهان به شاخصه های این پروژه راه سازی اشاره کرد و گفت: این اقدام وزارت راه و شهرسازی علاوه بر تسریع ترددها، نقش بی نظیری در کاهش تصادفات و سفر ایمن دارد. به اعتقاد علیرضا صلواتی، این بزرگراه قادر به کاهش فوت ۲۵۰ هموطن ناشی از تصادفات خواهد شد که این آزادراه را شریانی بدون تصادف در کشور معرفی می کنیم. وی به تحمل سختی‌ها و مشکلات اجرای این پروژه اشاره کرد و اظهارداشت: پیمانکار پروژه با ۴۰ درصد از اعتبار و شرایط سخت قرنطینه و محدودیت‌ها، کار را به سرانجام رساند که مسئولان تحقق کامل هزینه اجرا را دنبال کنند. این مقام مسئول در راه سازی، احداث پل مرتبط با شهرستان نایین در محدوده این طرح را پیشنهاد کرد و گفت: با انجام این اقدام کاری در این پروژه باقی نمی‌ماند و پیش بینی‌ها از بهره‌برداری تا پیش از بهمن‌ماه امسال حکایت دارد. وی اضافه کرد: بر اساس همکاری شرکت مخابرات، همراه اول و ایرانسل این محدوده دارای اینترنت پرسرعت برای مسافران و همسفران جاده است.

آزاد راه شرق اصفهان؛ محور مهم مواصلاتی مرکز ایران

معاون وزیر تعاون کار و رفاه اجتماعی و مدیرعامل صندوق بازنشستگی کشور به عنوان سرمایه گذار در این پروژه با حاضران در آیین افتتاحیه گفت و گو و آزادراه شرق را به عنوان یک محور مواصلاتی اصلی در مرکز ایران معرفی کرد و تعامل صندوق‌های بازنشستگی با راه و شهرسازی در این فعالیت‌های عمرانی را عامل منفعت برای همراهان جاده و بازنشستگان برشمرد. اکبر افتخاری ادامه داد: منافع این طرح مستقیم در جیب افرادی می رود که ذی نفعان صندوق بازنشستگی هستند و کمک به بهبود زندگی آن‌ها می کند و اجر معنوی و اقتصادی این کار به صورت مستقیم برای خدمت به بازنشستگان انجام می‌شود. وی ،انجام این پروژه را ناشی از یک همت بالا از سوی تلاشگران این حوزه بیان کرد و ادامه داد: در شرایط سخت این اقدام عمرانی به نتیجه رسید و اکنون پیگیر انجام ادامه پروژه‌ها و تحقق عواید آن به بازنشسته‌ها خواهیم بود.

کاهش ۸۰ دقیقه ای زمان سفر

معاون وزیر راه و شهرسازی و مدیرعامل شرکت ساخت و توسعه زیربناهای حمل و نقل کشور در بخشی از آیین بهره‌برداری از پروژه‌های راه و شهرسازی گفت: با افتتاح پروژه آزادراه شرق اصفهان حدود ۸۰ دقیقه کاهش زمان سفر را داریم و این آزادراه حلقه ارتباطی شمال و جنوب استان اصفهان است که ترافیک را در شهر اصفهان روان می کند.

خیرا... خادمی افزود: پروژه آزاد راه شرق اصفهان به طول ۶۳ کیلومتر در بخش اول به صورت ۶ خط آزادراهی بهره‌برداری می‌شود و ترافیکی که از قسمت مرکزی کشور به سمت اصفهان می آید از طریق این آزادراه بدون ورود به شهر اصفهان به سمت آزادراه‌های استان فارس و استان‌های جنوبی انتقال پیدا می کند. وی خاطرنشان کرد: این آزادراه از نظر طول مسیر ۳۵ کیلومتر مسیر را کوتاه می کند، برای شرق اصفهان نیز عامل تحول اقتصادی می‌شود. ما برای این پروژه نزدیک به ۸۰۰ میلیارد تومان هزینه کرده‌ایم و ارزش به روز این پروژه هزار و ۳۰۰ میلیارد تومان برآورد شده که ۷۰ درصد بخش خصوصی و ۳۰ درصد هم دولت هزینه کرده است. خادمی اضافه کرد: البته بخشی از سرمایه گذاری هم در گذشته انجام شد که در مجموع در این آزادراه هزار و ۸۰۰ میلیارد تومان هزینه شده است. وی تصریح کرد: با افتتاح این پروژه ترافیک به بیرون از اصفهان منتقل می‌شود و از نظر زیست محیطی نیز برای این کلان شهر بسیار اهمیت دارد، قطعه سوم این مسیر نیز تا پایان ۱۴۰۰ به بهره برداری می‌رسد، البته هدف گذاری پایان تابستان سال آینده است.





بهره برداری از ۹ طرح آزادراهی تا پایان امسال

مدیرعامل شرکت ساخت و توسعه زیربناهای حمل و نقل کشور گفت: ۹ طرح آزادراهی در مجموع به طول ۶۵۱ کیلومتر تا پایان امسال و سال ۱۴۰۰ به بهره برداری می رسد. وی ادامه داد: این طرح‌ها نقش شایانی در تسهیل تردد در مناطق مختلف کشور ایفا خواهد کرد؛ در عین حال ۲ هزار و ۵۰۰ کیلومتر مسیر آزادراهی هم در حال بهره برداری داریم. وی خاطرنشان کرد: یک هزار و ۳۴۵ کیلومتر نیز سرمایه گذار در حال اجرا دارد و این اقدام بی سابقه‌ای نسبت به گذشته است. خادمی اضافه کرد: این طرح‌ها شامل نخستین پروژه افتتاح کنار گذر شرقی اصفهان، دومین پروژه آزادراه بزرگ و ابرپروژه شهر تهران و کرج، سومین پروژه آزادراهی اراک به خرم آباد، چهارمین پروژه اصفهان به شیراز با ۲۲۵ کیلومتر است. وی افزود: همچنین پنجمین پروژه منجیل به رودبار، ششمین پروژه مرند به تبریز، هفتمین پروژه منطقه تهران به شمال، هشتمین پروژه مراغه به هشترود و نهمین پروژه حرم تا حرم از گرمسار تا سمنان خواهد بود.

افزایش ظرفیت های فرودگاهی کشور

به گفته محمد اسلامی، وزیر راه و شهرسازی دراین مراسم، ظرفیت فرودگاه‌ها در دولت تدبیر و امید از ۵۷ میلیون مسافر در سال به ۷۵ میلیون مسافر در سال رسیده است و با اجرای طرح توسعه در فرودگاه بین‌المللی امام خمینی (ره) ظرفیت جابه جایی کشور به ۱۰۰ میلیون خواهد رسید. وی تقویت سیستم ناوبری آسمان ایران، افزایش ۴۰ درصدی پروازهای عبوری، ارتقای قدرت پذیرش از ۹۰۰ فروند پرواز در روز به حدود هزار و ۸۰۰ فروند از طریق توسعه زیرساخت فرودگاه‌ها، باند دوم، پارکینگ هواپیما، احداث ترمینال‌های بین المللی را از دیگر دستاوردهای دولت تدبیر و امید در عرصه توسعه فرودگاهی و حمل و نقل هوایی کشور برشمرد. بهره‌برداری از ۱۰ پروژه فرودگاهی، ۶۳ کیلومتر از آزادراه کنارگذر شرقی اصفهان، ۹۷ کیلومتر از کریدور بزرگراهی نوار ساحلی جنوب و باند دوم کنارگذر کرمان به ارزش سه هزار و ۱۴۳ میلیارد تومان با حضور رییس جمهوری انجام شد. طرح‌های پایانه بین‌المللی فرودگاه گرگان به مساحت هشت هزار و ۷۰۰ متر مربع، توسعه اپرون و محوطه سازی به مساحت ۵۸ هزار متر مربع، ساختمان تشریفات به مساحت ۲ هزار و ۱۰۰ متر مربع و ساختمان سپاه به مساحت ۸۰۰ متر مربع، افتتاح می‌شود.

اهتمام ویژه دولت به حوزه حمل و نقل

رییس جمهور که در این مراسم از طریق ویدئوکنفرانس با مردم سخن می گفت، توسعه حمل و نقل را یکی از پایه های جهش تولید در کشور برشمرد و اظهارداشت: بخش‌های مختلف حمل و نقل هوایی، ریلی، دریایی و جاده ای از ارکان بسیار مهم برای توسعه و تولید در کشور و همچنین جهت رابطه با جهان است.

حجت الاسلام و المسلمین حسن روحانی با یادآوری نقش حمل و نقل در روابط خارجی اظهارداشت: مقوله ترانزیت بخصوص با توجه به جایگاه ژئوپلیتیک ایران از اهمیت خاصی برخوردار است زیرا کشورمان جایگاه مهمی برای اتصال شمال به جنوب و شرق به غرب در منطقه دارد و می تواند خلیج فارس و دریای عمان و اقیانوس هند را به بخش های شمالی و مرکزی متصل کند. طرح‌های فرودگاه اصفهان، توسعه و بهسازی پایانه بین‌المللی، محوطه‌سازی و ساخت موتورخانه با مساحت ۹ هزار متر مربع و توسعه و بهسازی اپرون به مساحت ۹۳ هزار و ۲۰۰ متر مربع را شامل می‌شود که ظرفیت پارک هواپیما را ۱۰۰ درصد افزایش می‌دهد.

روابط عمومی آبفای استان اصفهان با ۶ رتبه اول، برترین روابط عمومی صنعت آب و برق کشور شناخته شد

آیین اختتامیه دومین جشنواره روابط عمومی های صنعت آب و برق کشور ۲۸ آبان ماه از طریق ویدئو کنفرانس برگزار شد و بخش های ارتباطات درون سازمانی، انتشارات و مستند سازی، حضور در فضای مجازی، ارتباط با رادیو وتلویزیون اینترنتی، مدیریت و برنامه ریزی و پژوهش و افکارسنجی عنوان بخش های حائز رتبه اول شرکت آبفای اصفهان است. شرکت آبفای استان اصفهان موفق شد با کسب ۶ رتبه اول در دومین جشنواره روابط عمومی های صنعت آب و برق کشور، عنوان برترین روابط عمومی را برای دومین سال متوالی، در میان شرکت های تابعه وزارت نیرو به خود اختصاص دهد.

وزیر نیرو در آیین پایانی دومین جشنواره روابط عمومی‌های صنعت آب و برق، که از طریق ویدئو کنفرانس برگزار شد، ضمن تقدیر ویژه از روابط عمومی آبفای استان اصفهان، عنوان کرد: حمایت مدیران‌عامل در موفقیت روابط عمومی‌های صنعت آب و برق نقش محوری دارد. رضا اردکانیان همچنین با اشاره به کار مهم روابط‌عمومی‌ها، بر ارتباط با مردم، پاسخگو بودن و اهتمام بر توسعه این ارتباط تاکید کرد و گفت: روابط عمومی ها مهم ترین ابزار ارتباطی با مردم در سازمان را در اختیار دارند و لازم است روش‌های خود را بهینه کرده و در شکل گیری جامعه پرامید و تاب‌آور، سهم و نقش عمده‌ای داشته باشند.

مدیرعامل شرکت آبفای استان اصفهان به نمایندگی از شرکت های برگزیده صنعت آب و برق، به نقش مدیران در موفقیت روابط عمومی ها اشاره و عنوان کرد: ارتباط اثر بخش برای مدیریت بحران ها، تدوین استراتژی ارتباطی، سنجش افکار عمومی و نظام مشارکتی در فعالیت های روابط عمومی از جمله سیاست گذاری هایی است که مدیران شرکت ها باید به منظور پیشبرد اهداف خود به آن توجه کنند.

هاشم امینی در ادامه افزود: مدیر کارآمد، در انتخاب افراد متخصص در روابط عمومی ها اهتمام می ورزد و از این طریق است که می توان هدایت افکار عمومی را به دست گرفت و تغییر نگرش و به دنبال آن، تغییر رفتار در میان مردم ایجاد کرد.

وی با اشاره به اهمیت نظارت و پایش اثربخشی فعالیت ها در روابط عمومی عنوان کرد: بررسی تحقق اهداف از پیش تعیین شده و پایش مداوم برنامه های اجرایی و عملیاتی از نکات بسیار مهمی است که روابط عمومی ها باید به آن توجه کنند. وی خاطرنشان ساخت: روابط عمومی آبفای استان اصفهان توانست با شفاف سازی، بسترهای اعتماد عمومی را جلب کند و این امر تاثیر بسزایی در ترویج مصرف صحیح بهینه آب در میان مردم داشته است. مدیر روابط عمومی و آموزش همگانی شرکت آبفای استان اصفهان عنوان کرد: در چند سال اخیر خلاقیت و نوآوری یکی از فاکتورهای مهم و درخور توجه بوده که توسط روابط عمومی این شرکت در دستور کار قرار گرفته است. این نوآوری ها با بهره گیری از ساز و کارهای خلاقانه، موجب ایجاد تغییر در نگرش و رفتار شهروندان شده است. سید اکبر بنی طبا با بیان اینکه در سال های اخیر مسئولان امر زمینه های پویایی و خلاقیت را در روابط عمومی مهیا کرده اند، اعلام داشت: روابط عمومی ها به منظور ارتباط موثر و دوسویه با مخاطبان درون و برون سازمانی، ناچار به استفاده از ایده های نو هستند تا تحرک و نشاط را به تمامی مخاطبان منتقل کنند. وی با بیان اینکه در گذشته بخش روابط عمومی مبدل به بخش تبلیغات سازمان شده بود و کمتر به مفاهیم و ارتباطات دوسویه میان مخاطبان می پرداخت، تصریح کرد: اجرای رویدادهای تخصصی در این شرکت مانند پویش های بانوی آب، ایران به لبخند تو زیباست، جان آب در خطر است و همچنین جشنواره نخستین واژه و مسابقه نقاشی «آب= زندگی» و بسیاری فعالیت های دیگر در بخش رسانه و افکارسنجی، موجب شد تا روابط عمومی آبفای استان اصفهان به عنوان روابط عمومی برتر در صنعت شناسایی شود. بنی طبا تصریح کرد: طی سال های اخیر روابط عمومی با انجام نظرسجی ها در بزنگاه های مختلف توانست با بهره مندی از نقطه نظرات کارکنان، فضایی در جهت تقویت فرهنگ عمومی و فرهنگ سازمانی ایجاد کند و کارکنان بتوانند در فضایی مملو از تعامل و انسجام در راستای اهداف سازمان فعالیت کنند. این همدلی و همکاری نقش بسزایی در پیشبرد اهداف سازمان داشته است. مدیر روابط عمومی و آموزش همگانی شرکت آبفای استان اصفهان در ادامه گفت: با برنامه ریزی دقیق و منسجم، برنامه های متنوعی در قالب فیلم کوتاه، فیلم داستانی، انیمیشن، کاریکاتور، اینفوگرافی، پوستر، شعر، داستان و ... در شرکت تولید شد، که این امر تغییراتی در رویکرد رفتار مصرفی مردم در سطح استان به وجود آورده است. لازم به توضیح است آیین اختتامیه دومین جشنواره روابط عمومی های صنعت آب و برق کشور ۲۸ آبان ماه از طریق ویدئو کنفرانس برگزار شد و بخش های ارتباطات درون سازمانی، انتشارات و مستند سازی، حضور در فضای مجازی، ارتباط با رادیو وتلویزیون اینترنتی، مدیریت و برنامه ریزی و پژوهش و افکارسنجی عنوان بخش های حائز رتبه اول شرکت آبفای اصفهان است.



معاون بهره برداری شرکت ذوب آهن اصفهان خبر داد:

اعلام آمادگی برای تامین ریل قطارهای شهری

معاون بهره برداری شرکت ذوب آهن اصفهان با بیان اینکه طی سال جاری این شرکت موفق شد سبد محصولات صنعتی خود را از ۷ درصد به ۱۵ درصد افزایش دهد، گفت: مطابق بررسی های صورت گرفته کشش بازار ریل کشور سالانه ۱۰۰ هزار تن است و حتی با توسعه و اجرای خطوط ریلی به نظر می رسد در سال های آینده نیاز کشور به ریل بین ۷۰ تا ۶۰ هزار تن برسد. مهرداد تولائیان با اشاره به اینکه امروز یکی از نقاط قوت ذوب آهن تولید ریل بوده که موجب سودآوری شرکت شده است، اظهار کرد: سیاست گذاری و برنامه بلندمدت ذوب آهن این است که بتواند در سبد تولید خود محصولاتی با ارزش افزوده بالا مانند ریل و محصولات صنعتی همچون فولادهای ۷۰ کروم۲، آرک ها و ریل های معدنی، ورق سازه های را تولید کند. وی به بیان اینکه ذوب آهن به جای محصولات ساختمانی همچون میلگرد و تیرآهن به سمت محصولات صنعتی پیش رفته است، تصریح کرد: طی سال جاری شرکت ذوب آهن در سبد تولیدات خود موفق شد سبد محصولات صنعتی خود را از ۷ درصد به ۱۵ درصد افزایش دهد و به دنبال حفظ آن تا پایان سال هستیم.

به دنبال تولید محصولات با ارزش افزوده بالا هستیم

معاون بهره برداری شرکت ذوب آهن اصفهان با تاکید بر اینکه در نظر داریم سال به سال میزان تولید این محصولات را در سبد خود افزایش دهیم تا ارزش افزوده بالاتری کسب کنیم، ادامه داد: با وجودی که در کشور محدودیت های مواد اولیه و انرژی وجود دارد، در کنار کمیت محصولات باید به سمت افزایش کیفیت محصولات تولیدی حرکت کنیم. وی با بیان اینکه البته ذوب آهن در حوزه صادرات نیز فعال است و بین ۴۵ تا ۵۰ درصد محصولات این شرکت صادر می شود، اظهار کرد: در خصوص ریل اما، با توجه به نیازهای داخلی، همچنان فضای موجود تا کید بر تامین نیاز ریل داخل دارد تا مجوزی برای واردات ریل به کشور صادر نشود.

تعهدات ذوب آهن در بازار تنها برای مختص ریل نیست

تولائیان توضیح داد: با توجه به اینکه امسال آخرین سال فعالیت دولت دوازدهم است، به شدت پیگیر پروژه های ریلی است و خوشبختانه فضای خوبی برای تولید ریل در کشور وجود دارد. وی با اشاره به تعهدات موجود در بازار نیز، گفت: تعهدات ذوب آهن در بازار تنها برای مختص ریل نیست و تیرآهن های سنگین نیز در کارگاه تولید ریل، تولید می شود.

تولید ماهانه ۱۰ هزار تن تیرآهن سنگین ذوب آهن

معاون بهره برداری شرکت ذوب آهن اصفهان با بیان اینکه حدود ۸۰ درصد تیرآهن های سنگین کشور توسط ذوب آهن تولید می شود، گفت: با توجه به این موضوع نمی توان تنها اقدام به تولید ریل کرد و ناچاریم مجموعه ای از محصولات را با توجه به سفارشات و تعهدات خود تولید کنیم. وی تا کید کرد: اگر ذوب آهن به شرایطی دست یابد که دیگر نیاز به تولید تیرآهن سنگین داخل نباشد، می توان تمام وقت خود را به تولید ریل اختصاص داد. تولائیان با بیان اینکه طبق قراردادهای موجود ماهانه ۱۰ هزار تن تیرآهن سنگین توسط ذوب آهن تولید می شود، اما نیازهای موجود در بازار ماهی ۸ هزار تن است،



گفت: با توجه به قرارداد یک‌ساله ذوب آهن در تامین تیرآهن های سنگین، تا ۶ ماهه نخست سال آینده نیز روند بازار همین گونه خواهد بود. وی درباره تفاهم نامه های جدید تولید و فروش ریل توسط ذوب آهن، اظهار کرد: پیش‌تر نیز پیش بینی شده بود که قرارگاه خاتم الانبیا(ص) درخواست ریل از ذوب آهن داشته باشد. معاون بهره برداری شرکت ذوب آهن اصفهان گفت: قرارگاه خاتم الانبیا(ص) تا کنون یک محموله ۱۰ هزار تنی ریل از ذوب آهن دریافت کرده است، اما پیش از این اعلام کرده بود که تا نزدیک ۱۰۰ هزار تن به ریل نیاز دارد، بنابراین ذوب آهن با پیش بینی این موضوع در برنامه های خود، قرار است محموله ۹۰ هزار تنی ریل را تا نیمه نخست سال آینده تحویل قرارگاه خاتم النبیا(ص) دهد. وی درباره اینکه آیا ذوب آهن به دنبال توسعه کارگاه برای تولید بیشتر ریل است، اظهار کرد: باید توجه داشت که اگر در طول سال تنها روی یک محصول همچون ریل، تمرکز کنیم به مرور زمان بازار آن از بین خواهد رفت، چراکه مطابق بررسی های صورت گرفته کشش بازار ریل کشور سالانه ۱۰۰ هزار تن است و حتی با توسعه و اجرای خطوط ریلی به نظر می رسد در سال های آینده نیاز کشور به ریل بین ۷۰ تا ۶۰ هزار تن برسد.

تولائیان همچنین با اشاره به اینکه ذوب آهن اصفهان نسبت به تامین ریل خطوط مترو نیز ورود کرده است، توضیح داد: ذوب آهن اصفهان ۳ هزار تن ریل مورد نیاز متروی بهارستان را تولید و تامین کرده است. وی درباره تامین ریل مورد نیاز خط دو مترو اصفهان نیز، اظهار کرد: صحبت هایی در این باره انجام شده است، اما هنوز پای تفاهم نامه نرفته ایم، البته ذوب آهن آمادگی خود را اعلام کرده که در تامین ریل این پروژه مشکلی ندارد.

برای واردات ریل باید از ذوب آهن استعلام بگیرند

به گفته معاون بهره برداری شرکت ذوب آهن اصفهان، این شرکت با برگزاری جلسه با تمام متروهای کلان‌شهرها همچون اصفهان، تهران، مشهد، شیراز و ...، امکانات تولید ریل خود را به آنها معرفی و اعلام آمادگی کرده است تا هر زمان که نیاز به ریل برای پروژه های خود دارند، از ظرفیت مجموعه ذوب آهن اصفهان بهره ببرند. وی توضیح داد: البته وزارت صمت در نامه ای اعلام کرده است که هر بخشی که تمایل به واردات ریل دارد، پیش از این کار از مجموعه ذوب آهن اصفهان استعلام کند و در صورت نداشتن توان تولید از سوی این شرکت، مجوز واردات ریل صادر شود.

هفته نامه زرین مهر
سه شنبه ۱۸ آذر ۱۳۹۹ | شماره ۱۹۷

خبر کوتاه

صدور چک حامل از ۲۲ آذر حذف می‌شود

همتی، رئیس کل بانک مرکزی در برنامه گفت‌وگوی ویژه خبری: با توجه به برنامه‌ریزی‌های انجام شده سال آینده شرایط بهتری از لحاظ اقتصادی خواهیم داشت. در شرایط خاص براساس قانون برنامه بودجه اجازه داده است تا ۵۰ درصد تولید ناخالص داخلی GDP اوراق به فروش می رسد. ۷۰ درصد امور مربوط به قانون جدید چک انجام شده است. سامانه‌های مربوط به ثبت چک‌ها توسط بانک مرکزی آماده شده و مردم از طریق اپلیکیشن ها می توانند اطلاعات مربوطه را از پایان آذر ثبت کنند. از ۲۲ آذر امکان صدور چک در وجه حامل وجود نخواهد داشت. شورای پول و اعتبار تصمیم گرفته است که رییس کل بانک مرکزی روز شنبه در ستاد ملی کرونا به رییس جمهوری پیشنهاد دهد که به دلیل شرایط کرونا و همچنین لزوم آموزش تغییرات ناشی از قانون چک و موارد مرتبط با آن، اجرایی شدن قانون جدید به صورت تدریجی اجرایی شود. از ابتدای سال تاکنون ۲۶۵ میلیارد دلار صادرات و ۲۵ میلیارد دلار واردات انجام شده است

در نوزدهمین برنامه «هر یکشنبه یک افتتاح» شهرداری اصفهان رقم خورد؛

پارکینگ بیمارستان عسکریه در اختیار شهروندان قرار گرفت



۶ طرح عمرانی خدماتی در منطقه ۱۰ شهرداری اصفهان در قالب نوزدهمین برنامه «هر یکشنبه یک افتتاح» با هزینه ای بالغ بر ۵۰۰ میلیارد ریال آغاز شد و مورد بهره برداری قرار گرفت. به گزارش اداره ارتباطات رسانه ای شهرداری اصفهان، در ادامه برنامه های «هر یکشنبه، یک افتتاح» پارکینگ طبقاتی خیابان عسکریه با مشارکت بیمارستان عسکریه، جنب این مرکز درمانی با ظرفیت ۲۳۰ خودرو یکی از پروژه‌هایی است که برای احداث و آزادسازی آن ۲۰۰ میلیارد ریال صرف شد و امروز در اختیار شهروندان قرار گرفت. این پارکینگ دارای کفپوش کامل اپوکسی، دارای اسکلت فلزی ضد زلزله، دارای عایق ضدحریق و مجهز به سیستم هوشمند جای پارک است. تملک و احداث خیابان مصلی (حدفاصل میدان شهید فهمیده تا چهارراه فرسان) به طول ۲۷۰ متر و عرض ۲۴ متر از دیگر پروژه‌های بهره‌برداری شده در منطقه ۱۰ به شمار می‌رود که برای احداث و آزادسازی آن ۲۰۰ میلیارد ریال اعتبار صرف شده است. همچنین پروژه کلکتور شرقی-غربی و مخزن آب یک هزار متر مکعبی گل نرگس با مساحت شش هزار و ۵۰۰ متر نیز با ۷۰ میلیارد ریال اعتبار برای احداث و آزادسازی، در این منطقه به اتمام رسیده است که نقش مهمی در استفاده از آب های خاکستری دارد. پیاده روسازی خیابان صباحی با مبلغ ۱۵ میلیارد ریال و پیاده روسازی خیابان پروین با مبلغ ۱۰ میلیارد ریال از دیگر پروژه‌هایی است که امروز در منطقه ۱۰ مورد بهره برداری قرار گرفت. پارک پروین واقع در خیابان پروین، نبش خیابان شیخ طوسی شرقی با مبلغ پنج میلیارد ریال اعتبار نیز ساماندهی شد و در اختیار شهروندان قرار گرفت. به دلیل شرایط کرونا افتتاحیه این پروژه ها در صحن شورای اسلامی شهر و با حضور رییس و اعضای شورا و مدیران شهری انجام شد.

***سیاست عدالت فضایی شهرداری اتفاقات خوبی را در شهر رقم زده است**

شهردار اصفهان در حاشیه این برنامه اظهار کرد: در تداوم برنامه «هر یکشنبه یک افتتاح» چندین پروژه در منطقه ۱۰ افتتاح شد که بزرگترین آن پارکینگ مشارکتی شهرداری و بیمارستان عسکریه است. قدرت اله نوروزی افزود: سبک ساخت، تجهیزات و طراحی این پارکینگ با استانداردهای بسیار مناسبی است. وی با بیان اینکه امروز بالغ بر ۵۰ میلیارد تومان پروژه در منطقه ده مورد بهره برداری قرار می گیرد، ادامه داد: کلکتور شرقی غربی، مخزن آب هزار مترمکعبی، پیاده راه سازی خیابان پروین و فرسان، آزادسازی ها و تعریض خیابان ها از جمله دیگر پروژه هایی است که در منطقه ۱۰ با تلاش زیاد مدیریت منطقه و هماهنگی های صورت گرفته مورد بهره برداری قرار گرفته است. وی اضافه کرد: روندی که در حوزه جذب سرمایه گذاری ها و مشارکت ها صورت گرفته باعث می شود در آینده نیز شاهد افتتاح پروژه های متعدد دیگری باشیم. نوروزی با بیان اینکه عدالت فضایی در شهر به خوبی مورد توجه قرار گرفته و مسیر خوبی را طی می کند، تاکید کرد: این سیاست باعث رقم خوردن اتفاقات و تحولات خوبی در مناطق کمتر برخوردار از جمله منطقه ۱۰ شد. وی اضافه کرد: امروز با شعار عدالت فضایی شاهد رقم خوردن تحولات اساسی در منطقه حصه هستیم؛ عبور بخشی از رینگ چهارم از منطقه موجب تحرک، توسعه و بازشدن گره های کور این منطقه و رفاه بیشتر مردم می شود.

***منطقه ۱۰ شهرداری در حال طی کردن مسیر رشد و ترقی است**

رییس شورای اسلامی شهر اصفهان نیز با اشاره به افتتاح پروژه‌های منطقه ۱۰ شهرداری در قالب «هر یکشنبه، یک افتتاح» ادامه داد: با توجه به شرایط موجود، امروز پروژه‌های این منطقه افتتاح و کلنگ‌زنی می‌شود که برای سرانجام رسیدن آن ماه ها و سال‌ها زحمت کشیده شده است. رئیس شورای اسلامی شهر اصفهان بر لزوم رعایت پروتکل های بهداشتی در برنامه های مختلف تاکید کرد و افزود: محدودیت‌هایی که باید برای رعایت موازین بهداشتی رعایت می شد، مانع از حضور مردم و مدیران در مراسم افتتاحیه هفتگی پروژه‌های شهری شده است.

وی با بیان اینکه منطقه ۱۰ در حال طی کردن مسیر رشد و ارتقای خود است، تاکید کرد: تالار هنر و فرهنگسرای دکتر شریعت در شهرداری منطقه ۱۰ آماده بهره برداری است اما تجهیز این دو پروژه باقی مانده که به زودی این امر نیز محقق می شود.

***پروژه های متعدد دیگری تا پایان سال در منطقه ۱۰ به بهره برداری می رسد**

مدیر منطقه ۱۰ شهرداری اصفهان نیز در خصوص بهره برداری از این پروژه ها اظهار کرد: در راستای برنامه «هر یکشنبه یک افتتاح» شهرداری اصفهان در این یکشنبه شاهد افتتاح چندین پروژه عمرانی، خدماتی، فرهنگی و حوزه حمل و نقل در منطقه ۱۰ هستیم. حمید شهبازی تصیح کرد: از مهمترین پروژه هایی که توسط شهردار و شورا مورد بهره برداری قرار گرفت احداث پارکینگ طبقاتی بیمارستان عسکریه بود که با مشارکت شهرداری منطقه و هیات امنای بیمارستان احداث شد و در اختیار شهروندان قرار گرفت. وی با اشاره به احداث خیابان مصلی، افزود: احداث این خیابان از درخواست ها و مطالبات چندین ساله مردم منطقه بود، این خیابان با اعتباری بالغ بر ۲۰ میلیارد تومان آزادسازی و تعریض شد که در اختیار شهروندان عزیز قرار گرفت. مدیر منطقه ۱۰ شهرداری اصفهان اضافه کرد: پروژه هایی که امروز مورد بهره برداری قرار گرفت در راستای توجه به مناطق کمتربرخوردار بوده و خداراشاکریم که در سال جاری موفق شدیم پروژه های بسیار خوبی را رقم بزنیم. وی گفت: امروز شاهد این هستیم که بیش از ۵۰ میلیاردتومان پروژه خدماتی، عمرانی، فرهنگی و ترافیکی مورد بهره برداری قرار گرفته و این نوید را به شهروندان عزیز می دهیم که تا پایان سال پروژه های متعدد دیگری نیز وجود دارد که در برنامه های «هر یکشنبه یک افتتاح» در زمان مقتضی به بهره برداری می رسد. شهبازی تاکید کرد: یکی دیگر از پروژه هایی که امروز عملیات اجرایی شد توسعه باغ بانوان طلوع است که در این اقدام ۸ هزار متر مربع به مساحت این باغ اضافه می شود و در سال آتی تجهیزات و امکانات مورد نیاز استقرار می یابد تا بانوان محترم منطقه و سطح شهر بتوانند از این باغ استفاده بهینه کنند.

***بیش از ۵۰۰ میلیارد تومان پروژه مشارکتی در منطقه ۱۰**

وی با بیان اینکه سال گذشته و امسال بیش از ۵۰۰ میلیارد تومان پروژه مشارکتی در منطقه ۱۰ شهرداری اصفهان رقم خورده است، افزود: علاوه بر این موارد پروژه های شاخص شهری مانند بخشی از حلقه چهارم حفاظتی شهر اصفهان نیز در منطقه در حال اجراست. مدیر منطقه ۱۰ شهرداری اصفهان گفت: سه ایستگاه خط دو مترو شامل ایستگاه لاله، شاهد و قدس در منطقه ۱۰ در حال اجراست و برای امسال بیش از ۶۰ پروژه در منطقه ۱۰ با رویکرد توجه به مناطق محروم پیش بینی شد تا این مناطق نیز دارای شرایط آرامتر و ایمن تری باشند. وی اضافه کرد: با توجه به بودجه ۳۰۰ میلیارد تومانی در نظر گرفته شده برای سال ۱۴۰۰ منطقه، ۱۲۰ پروژه پیش بینی شده که در زمان مقرر عملیات اجرایی این پروژه ها آغاز می شود.

آغاز عملیات ۳ طرح آبرسانی در شهرستان اردستان



مدیر آب و فاضلاب اردستان از آغاز عملیات اجرایی سه طرح آبرسانی روستایی در این شهرستان با اعتباری بالغ بر چهار میلیارد و ۵۰۰ میلیون ریال خبر داد. رضا دهقانی افزود: عملیات اصلاح و تعویض شبکه انتقال آب روستای کهنگ به طول حدود ۶ کیلومتر به همراه نصب تمامی انشعابات، با همکاری بسیج سازندگی، بخشداری مرکزی در حال انجام است وپس از اجرای این عملیات ۶۹۰ خانوار از آب سالم و بهداشتی پایدار بهره مند می گردند. وی ادامه داد: عملیات آماده سازی و نصب مخزن پیش ساخته آب شرب روستای سفیده که ۲۴۱ مشترک را زیرپوشش قرار میدهد با ظرفیت ۲۱۰ متر مکعب و اعتباری افزون بر سه میلیارد ریال از محل اعتبارات آب و فاضلاب آغاز شده و تا ۲۲ بهمن امسال به بهره‌برداری میرسد. مدیر آب و فاضلاب اردستان اظهار داشت: عملیات فنس و حصارکشی مخزن ۱۰۰ متر مکعبی روستای شیرازان نیز با اعتباری افزون بر یک میلیارد و ۵۰۰ میلیون ریال در دستور کار قرار دارد این در حالیست که در روستای شیرازان بیش از ۹۰ خانوار تحت پوشش آبفا قرار دارد. دهقانی با بیان اینکه ۱۰۸ روستا با جمعیت افزون بر ۱۵ هزار نفر در قالب ۱۱ هزار مشترک تحت پوشش آبرسانی شهرستان است، افزود: اکنون ۵۷ روستا به وسیله سه دستگاه تانکر سیار آبرسانی میشوند و در تلاش هستیم تا با تامین منابع آبی پایدار این تعداد را به حداقل ممکن کاهش دهیم. شهرستان اردستان با افزون بر ۴۲ هزار نفر جمعیت در ۱۱۸ کیلومتری شمال شرقی اصفهان واقع شده و دارای ۲۶ هزار فقره انشعاب آب شرب و ۲ هزار و ۱۸۰ فقره انشعاب فاضلاب است.

ثبت اولین حادثه مکانیزه دریافتی از کنتورهای فهام برای اولین بار در کشور توسط شرکت توزیع برق استان اصفهان

دریافت اطلاعات خودکار تجهیزات رویت پذیر شده برای تشخیص و ثبت رکورد خاموشی یکی از چشم اندازهای دیرینه در شرکت‌های توزیع برق می باشد. به گزارش امور دیسپاچینگ و فوریت های برق شرکت توزیع برق استان اصفهان با عنایات خداوند متعال و تلاش و پیگیری همکاران حوزه‌های دیسپاچینگ، حراست، دفتر فاوا، لوازم اندازه گیری و پیمانکار پروژه (شرکت پردیسان) این آرزوی دیرینه به واقعیت تبدیل شد و در ساعت ۱۷:۳۱ روز یکشنبه شانزدهم آذرماه اولین رکورد خاموشی به صورت کاملا مکانیزه و هوشمند از کنتورهای فهام دریافت و پس از پردازش به صورت یک رکورد خاموشی در تبلت عملیات اردستان ثبت گردید.مدیر امور دیسپاچینگ و فوریت های برق این شرکت گفت: این رخداد از نظر فنی فرآیند منحصربه‌فرد و مختص به استان اصفهان بوده و برای اولین بار در سطح کشور به وقوع پیوسته است.مورد دیگری که همزمان با این فرآیند هوشمند ایجاد شد، ثبت خودکار حادثه مربوط به مشکلات ولتاژی می باشد که مطابق با برنامه ریزی های صورت گرفته از نوزدهم آذرماه اجرایی خواهد شد. در این فرآیند خاموشی و یا مشکلات ولتاژی از کنتور های فهام دریافت شده و به عنوان یک رویداد مشکل ولتاژ شبکه در سامانه هما ثبت می گردد. با توجه به اطلاعات دریافت شده از منابع دیگر مانند نرم افزارهای مشترک ۳۶۰ و GIS و همچنین پردازش های صورت گرفته، این فرآیند هوشمند نزدیک ترین خودرو به محل اعلام شده را در نظر گرفته و حادثه به صورت کاملا خودکار به تبلت عملیات ارسال می گردد. کل این فرآیند از زمان تشخیص تا ارجاع به تبلت در حدود ۳۰ ثانیه می باشد. حسین شکرالهی از قابلیت‌های این سامانه به امکان رهگیری خودرو توسط دوربان مراکز دیسپاچینگ کنترل عملیات و یا حتی مشترک، امکان تغییر در سناریوهای ثبت، امکان استفاده در بررسی سریع موارد در معرض سرقت و امکان ایجاد آلارم های مختلف و طبقه بندی شده این سامانه اشاره کرد.

آغاز عملیات ۳ طرح آبرسانی در شهرستان اردستان



سرویس اجتماعی

رضا دهقانی مدیر آب و فاضلاب اردستان از آغاز عملیات اجرایی سه طرح آبرسانی روستایی در این شهرستان با اعتباری بالغ بر چهار میلیارد و ۵۰۰ میلیون ریال خبر داد.

دهقانی افزود: عملیات اصلاح و تعویض شبکه انتقال آب روستای کهنگ به طول حدود ۶ کیلومتر به همراه نصب تمامی انشعابات، با همکاری بسیج سازندگی، بخشداری مرکزی در حال انجام است و پس از اجرای این عملیات ۶۹۰ خانوار از آب سالم و بهداشتی پایدار بهره مند می گردند.

وی ادامه داد: عملیات آماده سازی و نصب مخزن پیش ساخته آب شرب روستای سفیده که ۲۴۱ مشترک را زیر پوشش قرار میدهد با ظرفیت ۲۱۰ متر مکعب و اعتباری افزون بر سه میلیارد ریال از محل اعتبارات آب و فاضلاب آغاز شده و تا ۲۲ بهمن امسال به بهره‌برداری میرسد.

مدیر آب و فاضلاب اردستان اظهار داشت: عملیات فنس و حصارکشی مخزن ۱۰۰ متر مکعبی روستای شیرازان نیز با اعتباری افزون بر یک میلیارد و ۵۰۰ میلیون ریال در دستور کار قرار دارد این در حالیست که در روستای شیرازان بیش از ۹۰ خانوار تحت پوشش آبفا قرار دارد.

دهقانی با بیان اینکه ۱۰۸ روستا با جمعیت افزون بر ۱۵ هزار نفر در قالب ۱۱ هزار مشترک تحت پوشش آبرسانی شهرستان است، افزود: اکنون ۵۷ روستا به وسیله سه دستگاه تانکر سیار آبرسانی میشوند و در تلاش هستیم تا با تامین منابع آبی پایدار این تعداد را به حداقل ممکن کاهش دهیم.

شهرستان اردستان با افزون بر ۴۲ هزار نفر جمعیت در ۱۱۸ کیلومتری شمال شرقی اصفهان واقع شده و دارای ۲۶ هزار فقره انشعاب آب شرب و ۲ هزار و ۱۸۰ فقره انشعاب فاضلاب است.

سرویس اجتماعی

همدلی و همکاری مردم و رعایت شیوه نامه های بهداشتی تنها راه نجات از ابتلا به بیماری کرونا است.

سید علیرضا مروجی رئیس دانشگاه علوم پزشکی کاشان به نارنجی شدن وضعیت شیوع بیماری کرونا در شهرستان کاشان، اشاره کرد و گفت: کرونا هنوز تمام نشده است و نباید فراموش کرد که عادی انگاری بار دیگر وضعیت بیماری را به بحران می‌رساند.

رئیس دانشگاه علوم پزشکی کاشان:

غربالگری ۸۰ درصد کاشانی‌ها در طرح شهید سلیمانی

مروجی افزود: اعمال محدودیت‌ها باعث سیر نزولی ابتلا می‌شود بنابراین تنها راه نجات رعایت کامل موازین و مقررات بهداشتی است. وی با بیان اینکه مرحله چهارم غربالگری در طرح شهید سلیمانی در شهرستان کاشان در حال اجرا است گفت: تاکنون بیش از ۸۰ درصد کاشانی‌ها غربالگیری شده‌اند.

نماینده مردم سمیرم در مجلس:

عدم شناخت سرمایه‌گذاران از سمیرم سدی در برابر رونق تولید



خبرگزاری ایسنا

اصغر سلیمی نماینده مردم سمیرم در مجلس شورای اسلامی گفت: شناخت کمتر سرمایه‌گذاران بزرگ‌ترین سد در برابر رونق تولید و گردشگری است. یکی دیگر از این موانع، بروکراسی‌های خاص در استان اصفهان است که سرمایه‌گذاران را در پیچ و خم‌های اداری خسته می‌کند.

سلیمی اظهار داشت: یکی از اولویت‌های اساسی ما در مجلس با توجه به ظرفیت‌های خوبی که در سمیرم وجود دارد بحث سرمایه‌گذاری در شهرستان است. سمیرم در کشاورزی، دامداری و تولید عسل و پرورش زنبور عسل، گیاهان دارویی و کشت جایگزین ظرفیت‌های بسیاری دارد. برای رونق دادن به ورزش کوهنوردی و تأسیس اقامتگاه‌های جدید در حال تلاش هستیم تا سرمایه‌گذاران را برای سرمایه‌گذاری در این بخش‌ها ترغیب کنیم.

وی افزود: در کشت‌های نوین و گلخانه‌ای و صادرات سیب درختی جلسات خوبی را با سرمایه‌گذاران داشته‌ایم تا بتوانیم در برندسازی صادرات و بسته‌بندی مناسب و صنایع تبدیلی آن به پیشرفت برسیم. سرمایه‌گذاران باید به سمیرم بیایند تا ظرفیت‌های بی‌شمار این شهرستان را مشاهده کنند. در این صورت بیکاری مرتفع می‌شود. نماینده مردم سمیرم در مجلس، گفت: باید یک زنجیره تولید مواد غذایی را در شهرستان راه‌اندازی کنیم تا کشور هم بتواند از این ظرفیت نهایت استفاده را ببرد. با توجه به اینکه سمیرم از سرشاخه‌های رود کارون است و منابع آبی بسیاری در شهرستان سمیرم وجود دارد و سالانه یک و نیم میلیارد مترمکعب آب از حوزه شهرستان سمیرم خارج می‌شود باید بتوانیم روی این زیرساخت‌ها کارهای عملیاتی و اجرایی خوبی داشته باشیم تا بتوانیم این شهرستان را به عنوان قطب کشاورزی و باغداری استان مطرح کنیم.

سلیمی افزود: سمیرم با ۴ استان کشور هم‌جوار است و با توجه به اینکه کریدور شمال به جنوب و شرق و غرب در حال احداث است می‌توانیم با سریع‌ترین زمان به آزادراه اصفهان به شیراز وصل و سپس به بزرگراه بروجن به لردگان متصل شویم. با این ظرفیت خیلی سریع‌تر می‌توانیم محصولات خود را به بنادر جنوبی و شمال کشور برسانیم.

وی اضافه کرد: با توجه به کوهستانی بودن و آثار باستانی زیادی که در سمیرم وجود دارد و وجود ۴۴ قله بالای ۴ هزار متر این ظرفیت‌ها فرصت خوبی برای جذب گردشگران است. از نظر توپوگرافی سمیرم دارای مناظر بسیار خوبی است و عشایر قشقایی ۶ ماه در سال در سمیرم ساکن هستند که ظرفیت گردشگری محسوب می‌شوند. بنابراین ظرفیت‌های بسیاری در شهرستان سمیرم وجود دارد که امیدوارم بتوانیم این ظرفیت‌های بالقوه را به فعل تبدیل کنیم.

۲۵ واحد صنعتی آران و بیدگل اخطار زیست محیطی گرفتند

سرویس اجتماعی

سیدعباس نگهبان رییس اداره حفاظت محیط زیست آران و بیدگل گفت: توسعه صنایع با حفظ محیط زیست امکان‌پذیر است و بر این پایه، در ۲ هفته اخیر برای ۲۵ شرکت صنعتی آلاینده و مشکل‌ساز در این شهرستان اخطار و تذکر صادر شد.

نگهبان افزود: ۲۲ شرکت صنعتی آلاینده در آران و بیدگل با دریافت اخطار، باید در اسرع وقت نسبت به رفع مشکلات زیست محیطی اقدام کنند و ۳ شرکت صنعتی نیز هرچند در فهرست صنایع آلاینده نیستند اما به دلیل ایجاد مشکلات زیست محیطی تذکر گرفتند.

وی با تبیین اهمیت حفاظت از محیط زیست در آران و بیدگل ادامه داد: این شهرستان با استقرار صنایع مختلف در اطراف آن به نوعی محصور شده و نیازمند جانمایی و ایجاد شهرک صنعتی بزرگ در خارج از حریم خود است.

رییس اداره حفاظت محیط زیست آران و بیدگل به محدوده ۲۷۲ هزار هکتاری پناهگاه حیات وحش یخاب در این شهرستان اشاره کرد و گفت: استقرار صنایع باید در چارچوب ضوابط اعلامی از سوی سازمان حفاظت محیط زیست باشد.

نگهبان که از مرداد امسال مسوولیت اداره حفاظت محیط زیست آران و بیدگل را عهده‌دار شده است، درباره نگرانی برخی فعالان محیط زیست از آنچه فعالیت صنایع آلاینده در این شهرستان عنوان می‌کنند، اظهار داشت: در دوره کنونی هیچگونه مجوزی برای صنایع آلاینده صادر نشده است. وی در عین حال اضافه کرد: آلایندگی برخی صنایع که پساب آنها در کویر رها می‌شود محرز و اخطار لازم برای جلوگیری از این روند صادر شده است.

آگهی موضوع ماده ۳ قانون و ماده ۱۳ آیین نامه قانون تعیین تکلیف وضعیت ثبتی و اراضی و ساختمانهای فاقد سند رسمی

برابر آراء هیاتهای موضوع قانون تعیین تکلیف وضعیت ثبتی اراضی و ساختمانها فاقد سند رسمی در واحد ثبتی منطقه شمال اصفهان تصرفات مالکانه و بلا معارض متقاضیان محرز گردیده است. لذا مشخصات متقاضیان و املاک مورد تقاضا به شرح زیر به منظور اطلاع عموم در دو نوبت به فاصله ۱۵ روز آگهی میشود در صورتی که اشخاص نسبت به صدور سندمالکیت متقاضیان اعتراضی داشته باشند می توانند از تاریخ انتشار اولین آگهی به مدت دو ماه اعتراض خود را با اداره ثبت اسناد و املاک محل تسلیم و پس از اخذ رسید. ظرف مدت یک ماه از تاریخ تسلیم اعتراض، دادخواست خود را به مرجع قضایی تقدیم نماید. بدیهی است در صورت انقضای مدت مذکور و عدم وصول اعتراض نسبت به صدور سند مالکیت طبق مقررات اقدام خواهد شد.

۱- رای شماره ۱۳۹۹۶۰۳۰۲۰۲۶۰۱۳۲۴۱ مورخ ۱۳۹۹/۰۵/۲۵ آقای محمدابراهیم خوانساری به شناسنامه شماره ۳۰ کدملی ۴۱۷۲۴۱۲۸۴۱ صادره الیگودرز فرزند علی نسبت به ششدانگ یکبابخانه به مساحت ۲۴۰ مترمربع پلاک شماره ۱۵۱۸۹ اصلی واقع در اصفهان بخش ۵ اداره ثبت اسناد و املاک شمال اصفهان که خود متقاضی مالک رسمی میباشد

۲- رای شماره ۱۳۹۹۶۰۳۰۲۰۲۶۰۱۶۷۴۱ مورخ ۱۳۹۹/۰۶/۲۶ خانم کیمیا نوربخش به شناسنامه شماره ۱۲۷۵۱۵۸۴۶۳ کدملی ۱۲۷۵۱۵۸۴۶۳ صادره اصفهان فرزند رضا نسبت به ششدانگ یکبابخانه به مساحت ۱۵۶ مترمربع پلاک شماره ۱۵۱۷۸ اصلی واقع در اصفهان بخش ۵ اداره ثبت اسناد و املاک شمال اصفهان خریداری مبایعه نامه عادی مع الواسطه از مالکیت مالک رسمی فضل اله پاکفر

۳- رای شماره ۱۳۹۹۶۰۳۰۲۰۲۶۰۱۳۲۵۱ مورخ ۱۳۹۹/۰۵/۲۶ آقای محمدرضا سروش نیا به شناسنامه شماره ۱۳۰۶ کدملی ۱۲۸۶۹۸۸۲۵۱ صادره اصفهان فرزند اصغر نسبت به ششدانگ یکباب ساختمان تجاری به مساحت ۶۴,۳۸ مترمربع پلاک شماره ۸ فرعی از ۴۵۲ اصلی واقع در اصفهان بخش ۵ اداره ثبت اسناد و املاک شمال اصفهان خریداری مبایعه نامه عادی مع الواسطه از مالکیت مالک رسمی یداله حسین پوردهنوی

۴- رای شماره ۱۳۹۹۶۰۳۰۲۰۲۶۰۱۷۰۹۷ مورخ ۱۳۹۹/۰۶/۲۹ خانم مریم اصغر زاده مرغملکی به شناسنامه شماره ۳۵۸۷ کدملی ۴۶۲۰۴۱۱۶۵۵ صادره شهرکرد فرزند روزعلی نسبت به سه دانگ مشاع از ششدانگ یکباب ساختمان به مساحت ۱۰۰,۶۰ مترمربع از پلاک شماره ۳۶۱ فرعی از ۱۴۹۱۵ اصلی واقع در اصفهان بخش ۵ اداره ثبت اسناد و املاک شمال اصفهان خریداری مبایعه نامه عادی مع الواسطه از مالکیت سید مجید احد از وراث محمدرضا موسوی الغروی

۵- رای شماره ۱۳۹۹۶۰۳۰۲۰۲۶۰۱۷۰۹۶ مورخ ۱۳۹۹/۰۶/۲۹ آقای یحیی اصغر زاده مرغملکی به شناسنامه شماره ۲۹ کدملی ۴۶۲۲۱۴۱۳۰۲ صادره شهرکرد فرزند حاجت اله نسبت به سه دانگ مشاع از ششدانگ یکباب ساختمان به مساحت ۱۰۰,۶۰ مترمربع از پلاک شماره ۳۶۱ فرعی از ۱۴۹۱۵ اصلی واقع در اصفهان بخش ۵ اداره ثبت اسناد و املاک شمال اصفهان خریداری مبایعه نامه عادی مع الواسطه از مالکیت سید مجید احد از وراث محمدرضا موسوی الغروی

۶- رای شماره ۱۳۹۹۶۰۳۰۲۰۲۶۰۱۳۲۶۱ مورخ ۱۳۹۹/۰۵/۲۶ آقای فرضعلی یزدانی قلعه تکی به شناسنامه شماره ۲۲ کدملی ۶۳۳۹۶۶۲۵۶۰ صادره شهرکرد فرزند امید علی نسبت به ششدانگ یکبابخانه به مساحت ۱۹۲,۹۳ مترمربع پلاک شماره ۱۵۱۸۲ اصلی واقع در اصفهان بخش ۵ اداره ثبت اسناد و املاک شمال اصفهان که خود متقاضی مالک رسمی میباشد

۷- رای شماره ۱۳۹۹۶۰۳۰۲۰۲۶۰۱۵۳۸۹ مورخ ۱۳۹۹/۰۶/۱۶ خانم ایران شکراللهی به شناسنامه شماره ۳۵۴۱ کدملی ۴۶۲۱۲۳۹۳۴۱ صادره بن فرزند احمد نسبت به ۳۸,۹۸ سهم مشاع از ۱۵۵,۹۲ سهم ششدانگ یکباب خانه به مساحت ۱۵۵,۹۲ مترمربع از پلاک شماره ۱۷ فرعی از ۱۵۱۷۷ اصلی واقع در اصفهان بخش ۵ اداره ثبت اسناد و املاک شمال اصفهان که خود متقاضی مالک رسمی میباشد

۸- رای شماره ۱۳۹۹۶۰۳۰۲۰۲۶۰۱۵۳۸۸ مورخ ۱۳۹۹/۰۶/۱۶ آقای عباس احمدی به شناسنامه شماره ۳۳۱۷ کدملی ۵۷۵۹۲۹۷۰۳۱ صادره فریدن فرزند محمدحسین نسبت به ۵۸,۴۷ سهم مشاع از ۱۵۵,۹۲ سهم ششدانگ یکباب خانه به مساحت ۱۵۵,۹۲ مترمربع از پلاک شماره ۱۷ فرعی از ۱۵۱۷۷ اصلی واقع در اصفهان بخش ۵ اداره ثبت اسناد و املاک شمال اصفهان که خود متقاضی مالک رسمی میباشد

۹- رای شماره ۱۳۹۹۶۰۳۰۲۰۲۶۰۱۵۳۸۷ مورخ ۱۳۹۹/۰۶/۱۶ آقای عبدالرسول احمدی به شناسنامه شماره ۲۵۷۶ کدملی ۵۷۵۹۲۸۹۵۵۱ صادره چادگان فرزند محمدحسین نسبت به ۵۸,۴۷ سهم مشاع از ۱۵۵,۹۲ سهم ششدانگ یکباب خانه به مساحت ۱۵۵,۹۲ مترمربع از پلاک شماره ۱۷ فرعی از ۱۵۱۷۷ اصلی واقع در اصفهان بخش ۵ اداره ثبت اسناد و املاک شمال اصفهان که خود متقاضی مالک رسمی میباشد

۱۰- رای شماره ۱۳۹۹۶۰۳۰۲۰۲۶۰۱۳۴۹۷ مورخ ۱۳۹۹/۰۵/۲۹ آقای محمدحسین نصیری به شناسنامه شماره ۱۵۳ کدملی ۲۲۹۶۷۵۸۶۶۵ صادره شیراز فرزند عباس نسبت به ششدانگ یکباب مغازه به مساحت ۴۲,۵۶ مترمربع پلاک شماره ۳۰۹ اصلی واقع در اصفهان بخش ۱۶ اداره ثبت اسناد و املاک شمال اصفهان خریداری مبایعه نامه عادی مع الواسطه از مالکیت مالک رسمی مهران کبیری سامانی

۱۱- رای شماره ۱۳۹۸۶۰۳۰۲۰۲۶۰۲۲۲۴۴ مورخ ۱۳۹۸/۱۲/۲۰ و رای اصلاحی شماره ۱۳۹۹۶۰۳۰۲۰۲۶۰۰۳۶۶۲ مورخ ۱۳۹۹/۰۳/۱۲ خانم مهرافرین سراجی به شناسنامه شماره ۲۵۶ کدملی ۴۰۷۲۵۳۳۰۴۱ صادره خرم اباد فرزند روح اله نسبت به ششدانگ یکباب ساختمان به مساحت ۱۶۷,۷۲ مترمربع از پلاک شماره ۵۵ فرعی از ۱۴۸۷۴ اصلی واقع در اصفهان بخش ۵ حوزه ثبت ملک شمال اصفهان خریداری مبایعه نامه عادی مع الواسطه از مالکیت مالک رسمی مسعود احمدی

۱۲- رای شماره ۱۳۹۹۶۰۳۰۲۰۲۶۰۱۶۲۵۴ مورخ ۱۳۹۹/۰۶/۲۳ خانم مریم کلینی به شناسنامه شماره ۵۶۰۰۲ کدملی ۱۲۸۰۹۸۸۷۷۰ صادره اصفهان فرزند عباس نسبت به ششدانگ یکبابخانه به مساحت ۲۷۰,۵۰ مترمربع پلاک شماره ۹۲ فرعی از ۱۴۰۳۹ اصلی واقع در اصفهان بخش ۵ اداره ثبت اسناد و املاک شمال اصفهان که خود متقاضی مالک رسمی میباشد

۱۳- رای شماره ۱۳۹۹۶۰۳۰۲۰۲۶۰۱۷۴۴۰ مورخ ۱۳۹۹/۰۷/۰۶ غلامرضا محمد شریفی به شناسنامه شماره ۱۷ کدملی ۶۲۱۹۹۱۹۹۶۳ صادره فریدن فرزند محمد نبی نسبت به ششدانگ یکباب ساختمان به مساحت ۱۴۵,۳۰ مترمربع پلاک شماره ۸ و ۱۱ فرعی از ۴۵۲ اصلی واقع در اصفهان بخش ۱۶ اداره ثبت اسناد و املاک شمال اصفهان که خود متقاضی مالک رسمی میباشد

۱۴- رای شماره ۱۳۹۹۶۰۳۰۲۰۲۶۰۰۸۸۱۰ مورخ ۱۳۹۹/۰۴/۲۳ آقای محمد نصیر هرند به شناسنامه شماره ۷۹۲ کدملی ۱۲۸۶۷۸۰۰۳۹ صادره اصفهان فرزند عباسعلی نسبت به ششدانگ یکباب ساختمان به مساحت ۱۶۱,۸۰ مترمربع پلاک شماره ۱۵۱۸۲ اصلی واقع در اصفهان بخش ۵ اداره ثبت اسناد و املاک شمال اصفهان که خود متقاضی مالک رسمی میباشد

۱۵- رای شماره ۱۳۹۹۶۰۳۰۲۰۲۶۰۱۳۴۹۸ مورخ ۱۳۹۹/۰۵/۲۹ خانم خورشید شریفی جندانی به شناسنامه شماره ۱۷ کدملی ۵۶۵۹۹۴۷۴۹۲ صادره کوهپایه فرزند احمد نسبت به سه دانگ مشاع از ششدانگ یکباب ساختمان به مساحت ۱۰۱,۵۰ مترمربع پلاک شماره ۱۴۴۸۹ اصلی واقع در اصفهان بخش ۵ اداره ثبت اسناد و املاک شمال اصفهان خریداری مبایعه نامه عادی مع الواسطه از مالکیت مالک رسمی فرشته مدرس صادقی

۱۶- رای شماره ۱۳۹۹۶۰۳۰۲۰۲۶۰۱۳۴۹۹ مورخ ۱۳۹۹/۰۵/۲۹ آقای مجتبی نادری سمسانی به شناسنامه شماره ۲۶۴۲ کدملی ۱۲۸۸۱۶۵۵۳۶ صادره اصفهان فرزند نعمت اله نسبت به سه دانگ مشاع از ششدانگ یکباب ساختمان به مساحت ۱۰۱,۵۰ مترمربع پلاک شماره ۱۴۴۸۹ اصلی واقع در اصفهان بخش ۵ اداره ثبت اسناد و املاک شمال اصفهان خریداری مبایعه نامه عادی مع الواسطه از مالکیت مالک رسمی فرشته مدرس صادقی

۱۷- رای شماره ۱۳۹۹۶۰۳۰۲۰۲۶۰۱۳۲۵۸ مورخ ۱۳۹۹/۰۵/۲۶ آقای نادر نریمانی ده نوی به شناسنامه شماره ۴۳۶۳ کدملی ۱۲۹۰۶۵۱۸۸۴ صادره اصفهان فرزند علی نسبت به ششدانگ یکباب ساختمان به مساحت ۲۲۱,۵۵ مترمربع پلاک شماره ۸ فرعی از ۴۵۲ اصلی واقع در اصفهان بخش ۱۶ اداره ثبت اسناد و املاک شمال اصفهان خریداری مبایعه نامه عادی مع الواسطه از مالکیت مالک رسمی یداله حسین پور دهنوی

۱۸- رای شماره ۱۳۹۹۶۰۳۰۲۰۲۶۰۰۸۸۱۱ مورخ ۱۳۹۹/۰۴/۲۳ آقای یعقوب نریمانی ده نوی به شناسنامه شماره ۳۴۲۷ کدملی ۱۲۹۰۵۶۷۶۱۱ صادره اصفهان فرزند علی نسبت به ششدانگ یکباب ساختمان به مساحت ۲۱۲,۴۰ مترمربع پلاک شماره ۸ فرعی از ۴۵۲ اصلی واقع در اصفهان بخش ۱۶ اداره ثبت اسناد و املاک شمال اصفهان خریداری مبایعه نامه عادی مع الواسطه از مالکیت مالک رسمی یداله حسین پور دهنوی

۱۹- رای شماره ۱۳۹۹۶۰۳۰۲۰۲۶۰۱۵۲۸۴ مورخ ۱۳۹۹/۰۶/۱۵ آقای حسن ظفرقندی به شناسنامه شماره ۲۱۳ کدملی ۱۲۸۹۲۶۸۸۴۳ صادره اصفهان فرزند مهدی بصورت ششدانگ یکباب خانه به مساحت ۱۴۱,۷۳ مترمربع از پلاک شماره ۴۷ فرعی از ۱۵۱۷۹ اصلی واقع در اصفهان بخش اداره ثبت اسناد و املاک شمال اصفهان خریداری مبایعه نامه عادی مع الواسطه از مالکیت داراب گوانجی

۲۰- رای شماره ۱۳۹۹۶۰۳۰۲۰۲۶۰۱۷۱۰۰ مورخ ۱۳۹۹/۰۶/۲۹ آقای علی اصغر اجل لوئیان به شناسنامه شماره ۸۴ کدملی ۱۲۸۶۳۵۵۹۴۱ صادره اصفهان فرزند حسین بصورت ششدانگ یکباب ساختمان به مساحت ۳۱۶,۸۰ مترمربع از پلاک شماره ۱۶۸ و ۱۶۶ فرعی از ۱۳۹۰۰ اصلی واقع در اصفهان بخش ۵ اداره ثبت اسناد و املاک شمال اصفهان که خود متقاضی مالک رسمی میباشد

۲۱- رای شماره ۱۳۹۹۶۰۳۰۲۰۲۶۰۱۶۲۴۷ مورخ ۱۳۹۹/۰۶/۲۳ آقای حمید رضا پیروزمهر به شناسنامه شماره ۱۲۸۴ کدملی ۱۲۸۵۶۷۱۴۶۵ صادره اصفهان فرزند اسماعیل نسبت به ششدانگ یکباب ساختمان به مساحت ۲۴۰ مترمربع پلاک شماره ۴ و ۵ و ۶ فرعی ۱۵۱۷۷ اصلی واقع در اصفهان بخش ۵ اداره ثبت اسناد و املاک شمال اصفهان که خود متقاضی مالک رسمی میباشد

۲۲- رای شماره ۱۳۹۹۶۰۳۰۲۰۲۶۰۱۳۵۰۵ مورخ ۱۳۹۹/۰۵/۲۹ خانم سکینه بیگم نوربخش حبیب ابادی به شناسنامه شماره ۵۰۴۳ کدملی ۶۶۰۹۳۸۱۴۱۰ صادره دولت اباد فرزند عباسعلی نسبت به ششدانگ یکباب ساختمان به مساحت ۲۶۴,۹۳ مترمربع پلاک شماره ۱۴۹۶۴ اصلی واقع در اصفهان بخش ۵ اداره ثبت اسناد و املاک شمال اصفهان که خود متقاضی مالک رسمی میباشد

۲۳- رای شماره ۱۳۹۹۶۰۳۰۲۰۲۶۰۱۴۳۲۰ مورخ ۱۳۹۹/۰۶/۰۵ آقای بهرام سلیمانی دهنوی به شناسنامه شماره ۳۸۷۳ کدملی ۱۲۸۳۱۰۹۰۳۴ صادره اصفهان فرزند عباسعلی نسبت به ششدانگ یکبابخانه به مساحت ۲۵۲,۸۰ مترمربع پلاک شماره ۸ فرعی از ۴۵۲ اصلی واقع در اصفهان بخش ۱۶ اداره ثبت اسناد و املاک شمال اصفهان خریداری مبایعه نامه عادی مع الواسطه از مالکیت مالک رسمی حیدر جعفری دهنوی

۲۴- رای شماره ۱۳۹۹۶۰۳۰۲۰۲۶۰۱۴۳۲۱ مورخ ۱۳۹۹/۰۶/۰۵ آقای هاشم سلیمانی دهنوی به شناسنامه شماره ۳۴۶۳ کدملی ۱۲۸۳۱۰۴۹۵۴ صادره اصفهان فرزند عباسعلی نسبت به ششدانگ یکبابخانه به مساحت ۲۵۱,۹۰ مترمربع پلاک شماره ۸ فرعی از ۴۵۲ اصلی واقع در اصفهان بخش ۱۶ اداره ثبت اسناد و املاک شمال اصفهان خریداری مبایعه نامه عادی مع الواسطه از مالکیت مالک رسمی حیدر جعفری دهنوی

۲۵- رای شماره ۱۳۹۹۶۰۳۰۲۰۲۶۰۱۷۲۳۷ مورخ ۱۳۹۹/۰۷/۰۱ آقای حسین زارعی به شناسنامه شماره ۲۲ کدملی ۱۲۹۱۴۲۷۰۶۶ صادره اصفهان فرزند اسماعیل بصورت ششدانگ یکباب ساختمان تجاری - مسکونی به مساحت ۱۱۷ مترمربع از پلاک شماره ۳۷ و ۲۳ فرعی از ۱۵۱۷۹ اصلی واقع در اصفهان بخش ۵ اداره ثبت اسناد و املاک شمال اصفهان خریداری مبایعه نامه عادی مع الواسطه از مالکیت زهرا و جمیله دهقانی سوارچی

۲۶- رای شماره ۱۳۹۹۶۰۳۰۲۰۲۶۰۱۷۲۸۸ مورخ ۱۳۹۹/۰۷/۰۲ آقای مهدی ناعم اصفهانی به شناسنامه شماره ۱۲۷۱۰۰۴۲۲۴ کدملی ۱۲۷۱۰۰۴۲۲۴ صادره اصفهان فرزند علی نسبت به ششدانگ یک قطعه زمین مزروعی نیمه محصور به مساحت ۱۲۴۸ مترمربع پلاک شماره ۱۵۱۷۸ اصلی واقع در اصفهان بخش ۵ اداره ثبت اسناد و املاک شمال اصفهان خریداری مبایعه نامه عادی مع الواسطه از مالکیت مالک رسمی رضا ناعم اصفهانی

بدیهی است در صورت مدت مذکور و عدم وصول اعتراض طبق مقررات سند مالکیت صادر خواهد شد.

تاریخ انتشار نوبت اول ۱۳۹۹/۹/۸، م/الف ۱۰۵۱۹۷۴

تاریخ انتشار نوبت دوم ۱۳۹۹/۹/۲۳، م/الف ۱۰۵۱۹۷۷

محمد علی فلاح

رئیس منطقه ثبت اسناد و املاک شمال اصفهان

ابلاغ اجرائیه پرونده اجرایی شماره ۹۹۰۳۵۰۳

شماره پرونده: ۲/۱۶۶/۱۳۹۹۰۴۰۰۲۱۲۵۰۰۰۱ شماره بایگانی پرونده: ۹۹۰۳۵۰۳/۱ شماره آگهی ابلاغیه: ۱۳۹۹۰۳۸۰۲۰۰۳۰۰۰۲۳۶ تاریخ صدور: ۱۳۹۹/۰۹/۰۴ دفترخانه ازدواج ۸۰ شهر چادگان استان اصفهان، بدین وسیله به: وراث مرحوم رضاقلی علیمحمدی رزوه‌ء شامل خانم ها ام کلثوم علی محمدی رزوه فرزند رضا قلی و امه لیلا علی محمدی رزوه فرزند رضاقلی هر دو به نشانی اصفهان – دروازه شیراز خیابان نیکبخت کوی حسام قاسمی بن بست وحدت پلاک ۴۸ که طبق گزارش مامور اداره پست تاکنون ابلاغ واقعی میسر نگردیده ابلاغ می شود که باستناد سند ازدواج شماره ۵۴۷۱ مورخ ۱۳۷۲/۰۵/۰۱ تنظیمی دفترخانه ازدواج شماره ۸۰ شهر چادگان استان اصفهان بابت مهریه به شرح یک جلد قرآن مجید ربانی به هدیه ده هزار ریال و مبلغ دویست و شصت و دو ریال و نیم بعنوان مهرالسنه حضرت زهرا (س) و تعداد دوازده سکه بهار مقوم بمبلغ یک میلیون و هفتصد هزار ریال و مبلغ پنج میلیون ریال پول رایج کشور بعنوان سرمهر که تمام اقلام فوق الذکر دین است ثابت و لازم الاداء بر ذمه زوج عندالمطالبتها باید اداء نماید به خانم شوکت صالحی بدهکار می باشید که بر اثر عدم پرداخت بستانکار درخواست صدور اجراییه نموده، پس از تشریفات قانونی اجراییه به شماره ۱۳۹۹۰۴۱۸۰۵۲۱۰۰۰۰۷۲ صادر و پرونده اجرایی به شماره ۱۳۹۹۰۴۰۰۲۱۲۵۰۰۰۱۶۶ در اجرای اسناد رسمی فریدن تشکیل و طی نیابت در این اداره مطرح می باشد. لذا طبق ماده ۱۸ و ۱۹ آیین نامه اجرای مفاد اسناد رسمی به شما ابلاغ می گردد از تاریخ انتشار این آگهی که تاریخ ابلاغ اجراییه محسوب است و فقط یک نوبت در روزنامه عصر اصفهان مورخ ۱۳۹۹/۹/۲۳ درج و منتشر می گردد، نسبت به پرداخت بدهی خود اقدام و چنانچه ظرف مدت بیست روز از تاریخ این آگهی که روز ابلاغ محسوب می گردد، نسبت به پرداخت بدهی خود اقدام ننمایید، عملیات اجرایی علیه شما جریان خواهد یافت. اصفهان، خیابان بزرگمهر، خیابان هشت بهشت شرقی، ابتدای خیابان لاهور، اداره اجرای اسناد رسمی اصفهان، ۱۰۵۹۲۱۳/م الف

مزایده اموال غیر منقول (اسناد دمه)

شماره آگهی: ۱۳۹۹۰۳۹۰۲۰۰۳۰۰۰۱۲۷ تاریخ آگهی: ۱۳۹۹/۰۹/۲۰ شماره پرونده: ۱۳۹۷۰۴۰۰۲۰۰۳۰۰۱۱۰۱ آگهی مزایده پرونده به شماره بایگانی ۹۷۰۱۵۶۹، ششدانگ یک دستگاه ساختمان مسکونی سه طبقه دارای پلاک شماره ۹۴۴ فرعی از ۱۵۲۴۱ اصلی واقع در بخش ۵ ثبت اصفهان به مساحت عرصه ۱۲۰ متر مربع به آدرس: اصفهان مشتاق سوم روشن شهر شهرک زاینده رود کوچه گلستان هشتم گلستان پنجم انتهای بن بست (تفکیکی علوم پزشکی) که به موجب نامه شماره ۱۳۹۷۸۵۶۰۲۰۲۷۰۰۱۵۶۰ – ۹۷/۴/۱۷ اداره ثبت شرق اصفهان متعلق به مدیون آقای مهرداد بهبودی میباشد با حدود: شمالا: بطول ۱۰ متر پی است به پلاک ۹۲۶ فرعی شرقا: بطول ۱۱/۱۹ متر پی است به پلاک ۹۴۳ فرعی جنوبا: بطول ۱۰/۱۷ متر پی است به کوچه غربا: بطولهای ۱۰/۱۹ و ۲ متر پی است به پلاکهای ۹۴۵ و ۹۲۵ فرعی. که طبق نظر کارشناس رسمی پلاک فوق بصورت یک باب منزل مسکونی سه طبقه (طبقه -۶۰، اول، دوم) به مساحت عرصه ۱۲۰ متر مربع و اعیانی حدود ۳۵۵/۵ متر مربع (فضای مفید و مشاعات) ۲۸۱ متر مربع ساخت مفید، به شماره دفترچه مالکیت ۵۴۴۲۸، سری پ و شماره ملک ۹۴۴ فرعی مجزی شده از ۱۵۲۴۱ اصلی بخش ۵ ثبت اصفهان، شماره ثبت ۱۱۵۵۱، دفتر ۷۴ محلی خوراسگان، صفحه ۳۳۲ بانضمام یک باب انباری واقع در طبقه سوم و دو باب پارکینگ در همکف میباشد. آپارتمان فوق الذکر با اسکلت تیرچه بلوک، نما خارجی آجر، پنجره های خارجی آلومینیوم، سطوح داخلی گچ، کف سرامیک، دارای سرویس بهداشتی، حمام و آشپزخانه با کابینت ام دی اف، دربهای داخل چوب، سیستم گرمایش پکیج (۶۰ – بخاری)، سرمایش: کولر، کف حیاط: موزاییک، دیوار آجر انشعابات آب مشترک، برق و گاز اختصاصی، بدون آسانسور با قدمت حدود ۶ سال ساخت، دارای پروانه ساخت به شماره ۲۰۴۲۲/۹۰/۴ مورخ ۹۰/۹/۳ و دارای پایان کار با کاربری مسکونی می باشد. متعلق به مرحوم مهرداد بهبودی می باشد که بموجب مهریه مندرج در سند ازدواج شماره ۸۳۴۶ مورخ ۱۳۷۳/۰۷/۲۱ تنظیمی دفترخانه ازدواج شماره ۱۶۰ اصفهان در قبال قسمتی از طلب خانم تهمینه عبداللهی فلکدهی و حقوق دولتی بموجب بازداشت نامه شماره ۱۳۹۷۸۵۶۰۲۰۲۷۰۰۱۵۶۰ – ۹۷/۴/۱۷ اداره ثبت شرق اصفهان بازداشت گردیده از ساعت ۹ الی ۱۲ روز چهار شنبه مورخ ۹۹/۱۰/۱۰ در اداره اجرای اسناد رسمی اصفهان واقع در خیابان تالار – میدان هفت تیر برگزار می شود. مزایده جهت ششدانگ پلاک شماره ۹۴۴ فرعی از ۱۵۲۴۱ اصلی واقع در بخش ۵ ثبت اصفهان از مبلغ پایه یازده میلیارد و دویست و چهل میلیون ریال شروع و به هر کس خریدار باشد به بالاترین قیمت پیشنهادی نقدا فروخته می شود. لازم به ذکر است پرداخت بدهی های مربوط به ملک درصورتی که مورد مزایده دارای آنها باشد و نیز بدهی های مالیاتی و عوارض شهرداری و پارکینگ و غیره تا تاریخ مزایده اعم از اینکه رقم قطعی آن معلوم شده یا نشده باشد به عهده برنده مزایده است ضمن آنکه پس از مزایده در صورت وجود مازاد، وجوه پرداختی بابت هزینه های فوق از محل مازاد به برنده مزایده مسترد می گردد ضمنا این آگهی یک مرتبه در سایت سازمان ثبت اسناد و املاک کشور و روزنامه عصر اصفهان در تاریخ ۹۹/۹/۲۳ چاپ و منتشر می گردد و درج در سایت سازمان به منزله انتشار در روزنامه کثیرالانتشار محلی می باشد و خریداران جهت شر

سرمقاله

بسیج معراج اندیشه پاک اسلامی

رضا سلمان منش

بسیج شجره طیبه و درخت تناور و پر ثمری است که شکوفه های آن بوی بهار وصل و طراوت یقین و حدیث عشق می دهد. بسیج مدرسه عشق و مکتب شاهدان و شهیدان گمنامی است که پیروانش بر گلدسته های رفیع آن، اذان شهادت و رشادت سر داده اند. بسیج میقات پابرهنگان و معراج اندیشه پاک اسلامی است که تربیت یافتگان آن، نام و نشان در گمنامی و بی نشانی گرفته اند. بسیج لشکر مخلص خداست که دفتر تشکل آن را همه مجاهدان از اولین تا آخرین امضا نموده اند. من همواره به خلوص و صفای بسیجیان غبطه می خورم و از خدا می خواهم تا با بسیجیانم محشور گرداند، چرا که در این دنیا افتخارم این است که خود بسیجی ام. (امام خمینی ره)

امام راحل بسیج را در قلمرو عشق و عرفان توصیف کرده، و ویژگی های فطری نابی برای آن قائل شده اند. دارندگان این نوع نگرش، برای کسب رضایت معبود، آغوش خود را برای هر خطری باز می کنند و به پیشواز شهادت می روند. این دیدگاه، ما را به حقیقت حقه، بسیار نزدیک می سازد. آثار خجسته آن در جبهه های دفاع مقدس عیان گردید و بسیجیان لبریز از عشق، یک شبه ره صد ساله پیمودند؛ و در وصایای مانده از خودشان، برادران و خواهران دینی خود را به پیوستن به این قافله فراخواندند.

حضرت آیت الله خامنه ای نیز در دیدار سال قبل با بسیجیان، به مناسبت سالروز تشکیل بسیج مستضعفان، بسیج را برخوردار از دو جلوه «مجاهدت در عرصه دفاع سخت» و «دفاع در جنگ نرم» دانستند و افزودند: «در عرصه دفاع سخت، معجزه بسیج در دوران دفاع مقدس خود را نشان داد و پس از آن نیز در هر حادثه‌ای، بسیج در میدان حضور داشت.»

ایشان تأکید کردند: «بسیج به همان دلیل که برای مردم و کشور بسیار مهم است، بشدت در معرض توطئه و نفوذ دشمن قرار دارد تا این حرکت عظیم را از درون دچار مشکل کنند، البته بی‌شک بسیج در این مبارزه و مقابله به حول و قوه الهی پیروز خواهد شد.»

به دنبال پیروزی انقلاب، دست غارتگران استعمارگر از ایران قطع شد و منافع آنان به خطر افتاد. آنان از آن پس برای حفظ منافع خود به فکر مقابله با انقلاب افتاده و علیه آن توطئه کردند. یکی از خطراتی که انقلاب نوپای اسلامی را تهدید می کرد، حمله نظامی بود. بنابراین حضرت امام خمینی(ره) در پنجم آذرماه سال ۱۳۵۸ فرمان تشکیل بسیج مستضعفان را صادر کردند و همگان را به تشکیل ارتش بیست میلیونی فراخواندند. این نهاد مردمی با داشتن نیروهای با ایمان، فداکار و پرتلاش که از متن جامعه برخاسته‌اند، در تمام صحنه‌های انقلاب اسلام به ویژه در طول ۸ سال دفاع مقدس ملت ایران، نقش تعیین کننده داشته است. در طول هشت سال دفاع مقدس، بسیج آن چنان درخشید که دشمنان اعتراف کردند قدرتی که در بسیج نهفته است، توان مقابله با ارتش‌های کلاسیک جهان را دارد.

بسیج، وظیفه جذب، آموزش و سازمان‌دهی نیروهای مردمی و اعزام آنها به جبهه‌های نبرد را برعهده داشت و توانست با سامان دادن به نیروهای مؤمن و ارزشی، ارتش مردمی را پی ریزی کند. بسیج، اکنون نیز در عرصه‌های اجتماعی، فرهنگی و نظامی ایران اسلامی، در قالب ، «بسیج دانش آموزی»، «بسیج دانشجویی»، «بسیج جامعه پزشکی»، «بسیج جامعه مهندسان»، «بسیج اساتید»، «بسیج سوادآموزی»، «بسیج سازندگی» و «بسیج محرومیت زدایی» و... خدمت می کند و این روزها نیز با همه گیر شدن بیماری منحوس کرونا، به عنوان «بسیج خدمت‌رسانی» با همان شور و نشاط اولیه، حضوری فعال دارد.

در آیین اولین رویداد شتاب میناکاری:

باید هویت زیبای اصفهان در جهان بیشتر معرفی شود

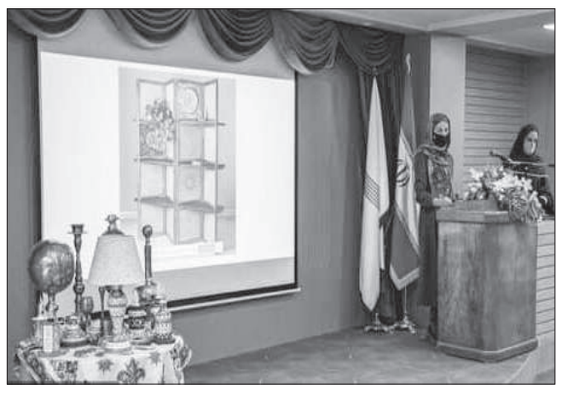

عصر اصفهان- سرویس خبر

به همت دانشگاه جامع علمی کاربردی اصفهان، اولین «رویداد شتاب میناکاری» بمنظور حمایت از هنر و صنعت میناکاری و پردازش ایده ها در این رشته در استان اصفهان برگزار شد.

احسان مشکلانی، معاون علمی دانشگاه علمی کاربردی اصفهان، در این آیین گفت: میناکاری نماد اصفهان است و ما به همین دلیل این برنامه را در روز اصفهان برگزار کردیم، زیرا برپایی چنین رویدادهایی می تواند در حوزه هنر تأثیر چشمگیری داشته باشد. مشکلانی از برگزاری هفت رویداد دیگر در حوزه‌های مختلف تا پایان سال در این دانشگاه خبر داد و افزود: با توجه به تدابیری که اندیشیده شده، این رویدادها بصورت نیم روزه برگزار می گردد تا با یک فرآیند فشرده، ایده ها را شناسایی و به سرمایه گذاران معرفی کنیم.

معاون علمی دانشگاه علمی کاربردی اصفهان با بیان اینکه میناکاری اکنون یک کالای تجملاتی است و همه افراد نمی توانند آن را تهیه کنند، دلیل گرانی آن را کاهش تولید دانست و افزود: در این رویداد ۴۵ ایده به دست ما رسید و از بین آنها ۱۱ طرح انتخاب شد که امروز در این برنامه ایده‌های خود را عنوان می کنند، سپس مراحل داوری ایده ها انجام می‌شود. وی افزود: برخی ایده‌ها در بخش جذب بازار تمرکز بیشتری داشتند و امکان تحقق آنها در بازار بیشتر بود.

وی با بیان اینکه ایده ها با قابلیت تجاری سازی بیشتر انتخاب می شوند، اظهار داشت: ایده‌هایی که به دبیرخانه می‌رسد، نیازمند تسهیلاتی است که در این زمینه به صاحبان ایده کمک کنیم.

مشکلانی گفت: امروز از بین ۱۱ شرکت کننده، سه نفر انتخاب می‌شوند و به سرمایه گذاران معرفی خواهند شد، ایده دهنده باید یک هدف قابل قبول و تیم قوی داشته باشد و نباید به تنهایی در این راه وارد شود. زیرا، هدف از برگزاری این رویداد این بود که صنایع دستی را به سمت اقتصادی شدن ببریم، جریان نقدینگی آن را تشدید کنیم و با هنر برخورد مدرن گرایانه تری داشته باشیم.

وی به دقت در فرآیند انتخاب، اشاره کرد و گفت: تمامی این ۱۱ ایده حمایت خواهند شد و با کمک افرادی مشخص، آنها را توانمندتر خواهیم ساخت و به ترتیب آنها را به سرمایه گذاران معرفی می کنیم تا از طرح و ایده حمایت کنند و در صورت امکان به بازار ارائه شود. بهزاد رضایی، رئیس دانشگاه جامع علمی کاربردی اصفهان در گرامیداشت روز اصفهان، گفت: اصفهان در جهان هویت زیبایی دارد و همه فعالان در حوزه هنر، اصفهان و تولیدات فرهنگی آن را می‌شناسند. چنانچه، آمایش استانی نشان می‌دهد که صنایع و گردشگری نقش زیادی در شهرت شهر ما دارد.

رضایی با بیان اینکه بدلیل شیوع ویروس کرونا، شاهد حضور گردشگران در سطح شهر نیستیم، افزود: این در حالی است که سال گذشته در چنین زمانی در اماکن تاریخی و دیدنی اصفهان، گردشگران بسیاری حضور داشتند و اگر این روند ادامه داشت، صنعت گردشگری و صنایع دستی به درجات بالایی می‌رسید.

وی با بیان اینکه تمامی کشورها میراث خود را حفظ کرده‌اند، افزود: اصفهان باید از میراثی که در اختیار دارد استفاده و تلاش کند تا به کل جهان معرفی شود. زیرا هویتی در جهان داریم که این موضوع بسیار ارزشمند است و ما نتوانسته‌ایم از این هویت به خوبی مراقبت کنیم. امیدوارم روزی شاهد رونق صنایع دستی اصفهان باشیم و بتوانیم فرهنگ و هنر شهرمان را در دیگر کشورها به نمایش بگذاریم که این اقدام، شاهدی بر تمدن ایران است. رئیس دانشگاه علمی کاربردی اصفهان، بحران کرونا را مانع رشد گردشگری اصفهان دانست که همین باعث شد نتوانیم در این دو بخش پیشرفت چشمگیری شاهد باشیم و امیدوارم با ریشه کن شدن این بیماری آرامش به جهان و مردم ایران بازگردد.

امضای تفاهم نامه همکاری علمی پژوهشی شرکت آبفا استان و دانشگاه آزاد اصفهان

عصر اصفهان- سرویس خبر

به منظور توسعه و تداوم مشارکت صنعت و مراکز علمی پژوهشی و همچنین استفاده مطلوب از ظرفیت ها و توانایی های موجود در دو مجموعه شرکت آبفا استان اصفهان و دانشگاه آزاد اسلامی واحد اصفهان تفاهم نامه همکاری با حضور مسئولان و نمایندگان مرتبط دو طرف امضا شد.

در این جلسه هاشم امینی مدیرعامل شرکت آبفا استان اصفهان هدف اصلی تبادل این تفاهم نامه را بهره گیری مطلوب از توانمندی ها، تجارب و ظرفیت های پژوهشی و علمی طرفین عنوان کرد و گفت: پیشبرد وتقویت پژوهش های مرتبط با صنعت آب و فاضلاب در سطح ملی، منطقه ای و بین المللی، توسعه ارتباطات علمی، پژوهشی و آموزشی و تبادل اطلاعات علمی، فنی و پژوهشی مرتبط با صنعت آب وفاضلاب همواره مد نظر شرکت بوده است.

امینی اظهار داشت: با اجرای صحیح این تفاهم نامه و انسجام بیشتر ارتباط علمی و پژوهشی شرکت آب و فاضلاب استان و دانشگاه آزاد اسلامی واحد اصفهان، شاهد موفقیت های روزافزون هر دو مجموعه باشیم و گام های موثرتری در جهت شکوفایی و بالندگی میهن اسلامی برداریم.

پیرامون گلایه شهروندان در خصوص تغییر کیفیت آب استان؛

میزان کلر حل شده در آب، روزانه آزمایش می‌شود

خبرگزاری تسنیم

تعدادی از شهروندان اصفهانی از کیفیت آب گلایه دارند و برخی دیگر در این مورد با مشکلی مواجه نشده‌اند، مرکز پایش و نظارت بر کیفیت آب و فاضلاب استان اصفهان نیز در این مورد توضیحاتی ارائه داد.

آب حیاتی‌ترین ماده‌ای است که انسان و سایر جانداران برای ادامه زندگی به آن نیاز دارند، در صورتی که با کمبود منابع آبی و یا کاهش کیفیت آن مواجه شویم مشکلاتی جدی برای ساکنان زمین ایجاد می‌شود به همین سبب تمام تلاش متخصصان برای برطرف ساختن مشکلاتی است که پیرامون حوزه آب وجود دارد. در استان اصفهان نیز همین تلاش‌ها و پیگیری‌ها برای اینکه آب با کیفیت و سالم به دست مصرف کننده برسد صورت می‌گیرد. اما مدتی است که برخی از شهروندان اصفهانی از کیفیت آب گلایه دارند، عده‌ای اظهار می‌دارند که آب آنها چیزی مانند گچ در خود دارد و عده‌ای دیگر از مزه آب شکایت دارند، برخی از شهروندان به همین دلیل به استفاده از آب معدنی برای نوشیدن روی آورده‌اند و پیگیر برطرف شدن مشکل آب شده‌اند.

اظهار نظر شهروندان اصفهانی پیرامون آب

یکی از شهروندان اصفهانی گفت: چند روزی است که آب مزه می‌دهد و مثل قبل نیست، تا چند روز پیش هیچ مشکلی نداشتیم و به راحتی از آب شیر می‌نوشیدیم اما این مدت به خاطر مزه‌ای که می‌دهد آب را ابتدا می‌جوشانیم و بعد مصرف می‌کنم، یکی دو نفر دیگر هم همین مشکل را داشتند و در حال حاضر برای مدتی از آب معدنی استفاده می‌کنند اما از مسئولان آب و فاضلاب استان می‌خواهیم که این مشکل را برطرف کنند.

از یکی دیگر از شهروندان اصفهانی در مورد کیفیت آب پرسیدیم، وی در پاسخ گفت: در حال حاضر ما مشکلی در مورد آب نداریم، فقط فشار آن ضعیف است و ما چون طبقه چهارم هستیم و با وجود پمپ باز هم فشار آب خوب نیست و کارهایی مانند شست‌وشو و حمام را برای آخر شب می‌گذاریم که فشار آب بهتر شده باشد اما کیفیت آب برای آشامیدن مشکلی ندارد.

اصغری از دیگر شهروندانی که ساکن بهارستان اصفهان است در مورد کیفیت آب گفت: شنیدم که چند نفر از ساکنان فاز ۳ بهارستان از کیفیت آب گلایه دارند که پیگیر برطرف شدن آن شدند اما، ما که ساکن فاز ۲ هستیم در این مورد مشکلی نداریم و آب مانند قبل است. من فقط به خاطر بچه‌هایم از دستگاه تسویه آب استفاده می‌کنم.

کیفیت آب استان اصفهان در بالاترین سطح قرار دارد

فهیمه امیری مدیر مرکز پایش و نظارت بر کیفیت آب و فاضلاب استان اصفهان در این مورد گفت: پس از ادغام دو شرکت آب و فاضلاب شهری و روستایی در اسفند سال ۹۸، روستاها نیز این امکان را پیدا کردند که به آبی با کیفیت آب شهری اطراف خود دست پیدا کنند. همچنین مشکل وجود نیترات در آب شرب برخی روستاهای غرب استان پس از اتصال آنها به شبکه آبرسانی شهری برطرف شد که پیشرفت بزرگی در زمینه ارتقای کیفیت آب محسوب می‌شود.



۲۳ آزمایشگاه کنترل کیفیت آب در استان مستقر کردیم که از نظر تعداد در رتبه نخست در میان دیگر استان‌ها قرار گرفته‌ایم

امیری افزود: ۲۳ آزمایشگاه کنترل کیفیت آب در سراسر استان مستقر کردیم که از نظر تعداد در رتبه نخست در میان دیگر استان‌ها قرار گرفته‌ایم. همچنین سه آزمایشگاه دیگر نیز در شاهین‌شهر، نجف‌آباد و جاشیه چاه‌های فلمن در آینده به بهره‌برداری خواهند رسید. دو آزمایشگاه کنترل کیفی فاضلاب نیز در بهارستان و سده لنجان نیز در آینده به جمع دیگر آزمایشگاه‌های استان خواهند پیوست.

وی با بیان اینکه نظارت بر کنترل کیفیت آب به دقتی فراتر از گذشته دست یافته است، افزود: افزایش نیروهای انسانی و متخصص در حوزه کنترل کیفی در کنار توسعه آزمایشگاه‌های استان سبب شده نظارتی بسیار دقیق‌تر از آنچه که در گذشته اتفاق می‌افتاد بر کیفیت آب و فاضلاب صورت گیرد به طوری که بیش از ۱۰۰ هزار آزمون کلرسنجی در شهرهای مختلف در ۶ ماهه ابتدایی امسال انجام شده است. این میزان در روستاها بیش از ۲۱۰ هزار آزمون گزارش شده است.

میزان کلر حل شده در آب روزانه آزمایش می‌شود

مدیر مرکز پایش و نظارت بر کیفیت آب و فاضلاب ادامه داد: تعداد آزمون‌های کنترل مواد شیمیایی آب روستاها در ۶ ماهه ابتدایی سال ۹۹ به بیش از ۹۵۰ واحد می‌رسد. همچنین ۲۰۵ مورد آزمون فلزات سنگین که از آزمون‌های تخصصی کنترل کیفیت آب محسوب می‌شود تنها در روستاهای استان گزارش شده است. این میزان در شهرها به ۱۲۰ مورد می‌رسد. ۲۸۰ آزمون بیولوژی منابع آبی در روستاها و ۱۶۰ مورد در شهرها از دیگر آمار مهم شرکت آب و فاضلاب استان اصفهان در بحث کنترل کیفی آب است. امیری با بیان اینکه آب استان از میزان کلر مناسبی برخوردار است، افزود: میزان مطلوبیت کلر در روستاهای استان ۹۹,۹ درصد بوده و این میزان در شهرها ۱۰۰ درصد است. همچنین تیم‌های کنترل ما موظفند روزانه میزان کلر حل شده در آب را مورد آزمایش قرار دهند. وی بیان داشت: برای بررسی توانایی کلر به کار رفته در آب، آزمایشات میکروبی نیز صورت می‌گیرد که در روستاها شاهد ۵۲۹۷ مورد و در شهرها ۳۶۰۰ مورد از این دست آزمون‌ها انجام گرفته است. تمام این آزمایشات با نظارت تیم‌های مرکز بهداشت صورت می‌گیرد و آب مناطق مختلف استان مورد تائید بهداشت قرار گرفته است.

ورود مستقیم استاندار اصفهان به پرونده پلی‌اکریل

خبرگزاری فارس

عباس رضایی استاندار اصفهان پیرامون مشکلات روزهای اخیر پلی‌اکریل گفت: دلیلی برای وارد نشدن من به پرونده وجود ندارد و با هماهنگی دستگاه قضایی رأساً به این پرونده ورود خواهم کرد.

رضایی افزود: این جزو وظایف ماست که مشکلات واحدهای صنعتی از جمله پلی‌اکریل را حل کنیم.

در روزهای اخیر اسنادی در اختیار رسانه‌ها قرار گرفت که نشان می‌داد بازپرس شعبه ۸ دادگاه مبارزه با مفاسد اقتصادی دستور منع دخل و تصرف در ترکیب شرکت‌های متعلق به گروه العقیلی را صادر کرده است که در نتیجه آن برگزاری مجمع عمومی فعلا بی‌نتیجه خواهد بود.

این دستور در حالی صادر شد که معاون اقتصادی استاندار اصفهان خبر از تلاش‌های این معاونت برای برگزاری هر چه سریع‌تر مجمع عمومی داده بود.

مدیر مرکز مدیریت و کنترل ترافیک شهرداری اصفهان خبرداد:

اعمال جریمه ۲۰۰ خودرو در شب نخست اجرای طرح ممنوعیت تردد

سرویس خبر

هادی کریمی مدیر مرکز مدیریت و کنترل ترافیک شهرداری اصفهان گفت: در شب نخست اجرای طرح ممنوعیت تردد از ساعت ۲۱ سوم آذرماه تا ۴ بامداد روز چهارم آذرماه ۲۰۰ خودرو اعمال قانون شدند.

کریمی با بیان اینکه شهروندان در صورت نیاز به تردد ضروری در شهر می‌توانند با استفاده از تاکسی و رعایت پروتکل‌های بهداشتی سفرهای درون شهری خود را انجام دهند، افزود: جریمه تردد خودروهای شخصی از ساعت ۲۱ تا ۴ صبح در سطح شهر ۲۰۰ هزار تومان تعیین شده است.

مدیر مرکز مدیریت و کنترل ترافیک شهرداری اصفهان ادامه داد: شهروندانی که بدون توجه به محدودیت‌های اعلام شده و هشدارهای مسئولان ستاد کرونا در ساعات تعیین شده در سطح شهر تردد می‌کنند مشمول جرایم در نظر گرفته شده خواهند شد.

وی گفت: اگر از ساعت ۲۱ تا ۴ صبح خودرویی در خیابان‌ها به غیر از تاکسی‌های اینترنتی، تاکسی‌ها و وسایط امدادی تردد داشته باشند، توسط دوربین‌های راهنمایی و رانندگی پلاکش ثبت و برای آن جریمه صادر می‌شود.

کریمی با بیان اینکه کد جدید تعریف شده از سوی پلیس راهور بر روی سامانه‌های مکانیزه ثبت تخلف فعال شده است، افزود: امکان اعمال قانون توسط دوربین‌های نظارت تصویری توسط پلیس راهور نیز وجود دارد.

وی گفت: همه موظف به رعایت محدودیت دو هفته‌ای هستیم و بدون شک کاهش تردد می‌تواند در چهار هفته آینده تأثیرات قابل توجهی را در سطح کشور بگذارد.

کاهش ۴۰ درصدی مسافران مترو اصفهان

سرویس خبر

احمدرضا طحانیان مدیرعامل شرکت مترو منطقه اصفهان از کاهش ۴۰ درصدی مسافران متروی اصفهان با توجه به شرایط ناشی از شیوع ویروس کرونا و اعمال محدودیت‌های جدید خبر داد و گفت: در حال حاضر تعداد مسافران مترو به حدود ۱۵ هزار نفر در روز رسیده است.

طحانیان افزود: مترو از ساعت ۶:۱۵ با سرفاصله زمانی ۱۵ دقیقه (در ساعات شلوغ صبح و عصر) در حال سرویس‌دهی به شهروندان بوده و زمان پایان فعالیت آن ساعت ۱۹ است.

وی به اقدامات شده در متروی اصفهان برای پیشگیری از ابتلای مسافران به ویروس کووید_۱۹، اشاره کرد و گفت: با توجه به شرایط ناشی از شیوع کرونا مباحث مختلفی در مترو در حال پیگیری است که از جمله آنها می‌توان به لزوم رعایت فاصله گذاری اجتماعی و ضدعفونی کردن ایستگاه‌ها و قطارها و فروش ماسک در تمام ایستگاه‌های خط یک مترو اشاره کرد. مدیرعامل شرکت مترو منطقه اصفهان با بیان اینکه کابین، در و دستگیره کابین، تجهیزات، پنل و گوشی تلفن داخل کابین در هر سفر و حین تعویض راهبر ضدعفونی می‌شود، افزود: عرضه نکردن بلیت تک سفره به شکل نقدی و حذف دریافت پول از گیشه‌های فروش بلیت و رعایت فاصله گذاری در مقابل گیشه‌ها، سکوهای انتظار و داخل واگن‌ها از جمله اقدامات در حال انجام است. وی گفت: بر اساس مصوبه ستاد ملی مقابله با شیوع ویروس کرونا استفاده از ماسک در مترو اجباری است و از سوار شدن افراد بدون ماسک جلوگیری می‌شود.

طحانیان به اتخاذ تمهیدات لازم برای کاهش ابتلای شهروندان به کرونا در مترو، اشاره کرد و گفت: حفظ سلامت شهروندان دغدغه مهم مدیران شهری است به همین جهت با خرید دستگاه ضدعفونی فرابنفش UVC و آموزش استفاده از آن به کارکنان نسبت به ضدعفونی واگن‌های مترو اقدام شده است.

از ابتدای امسال تاکنون؛

عملیات توسعه در ۳۱۲ کیلومتر از شبکه آب و فاضلاب اصفهان انجام شد

خبرگزاری ایرنا

هاشم امینی مدیرعامل شرکت آب و فاضلاب اصفهان گفت: از ابتدای امسال تاکنون بالغ بر ۳۱۲ کیلومتر عملیات اصلاح و توسعه در شبکه آب و فاضلاب این استان انجام شده است.

امینی هدف از انجام عملیات توسعه و اصلاح را بهبود در آبرسانی در مناطق مختلف شهری و روستایی و ارتقای شبکه فاضلاب این استان برشمرد و افزود: علاوه بر موارد ذکر شده، بهره‌وری در مصرف آب، جلوگیری از هدررفت مایه حیات، ارتقای کیفیت و بهره‌گیری موثر از فاضلاب از مزایای اجرای طرح‌های توسعه و اصلاح در شبکه آب و فاضلاب اصفهان به شمار می‌رود.

مدیرعامل شرکت آب و فاضلاب استان با بیان اینکه در این مدت ۱۷۳ کیلومتر توسعه شبکه آب در استان انجام گرفت، افزود: ۶۹ کیلومتر اصلاح شبکه آب دیگر اقدام این بخش بود و در بخش فاضلاب نیز ۶۵ کیلومتر لوله گذاری و پنج کیلومتر اصلاح شبکه انجام گرفت.

امینی با بیان اینکه در ۶ ماه نخست امسال ۱۰ هزار و ۱۷۹ انشعاب جدید در بخش آب استان اصفهان ایجاد شد، اضافه کرد: در این مدت ۹ هزار و ۱۱۸ انشعاب هم در بخش فاضلاب استان به انشعابات قبلی افزوده شد.

وی به کاهش منابع آبی بویژه ذخیره سد زاینده رود اشاره کرد و گفت: اجرای سریع طرح‌های انتقال و تامین آب در منطقه ضروری است و سامانه دوم آبرسانی اصفهان هم از لحاظ حفظ جان مردم و جلوگیری از وقوع بحران‌ها اهمیت بالایی دارد. با اقدامات صورت گرفته قرار است تا تابستان سال آینده بخشی از این سامانه در چرخه تامین آب قرار گیرد. امینی با بیان اینکه مصرف آب همزمان با همه گیری بیماری کووید-۱۹ حدود ۲۰ درصد افزایش یافت، افزود: امیدواریم مردم اصفهان که در مصرف بهینه آب در کشور پیش رو هستند در ماه‌های سرد پیش رو که شیوع ویروس همچنان تداوم دارد از هدررفت آب جلوگیری کنند.

نماینده مردم اصفهان در مجلس شورای اسلامی:

طرح ساماندهی بازار خودرو حاشیه‌های دلالی و قرعه‌کشی را از بین می‌برد

سرویس خبر

مهدی طغیانی سخنگوی کمیسیون اقتصادی مجلس شورای اسلامی به طرحی که در مورد خودرو مطرح شده اشاره کرد و اظهار داشت: طرح ساماندهی بازار خودرو ایزدخواه طرح خوبی است که حاشیه‌های دلالی را از بین می‌برد و بساط قرعه‌کشی و بخت آزمایی را جمع می‌کند.

طغیانی افزود: با منابعی که به وجود می‌آورد، بخشی از مابه تفاوت قیمت کارخانه و قیمت بازار را به بیت المال و بخشی از آن را در صندوقی ذخیره و از آن برای صنعت خودرو و تولید سرمایه‌گذاری کنیم، در واقع به خودروساز تحویل داده نشود که ناکارآمدی‌های خود را پوشش و سیستم عریض و طویل خود را گسترش دهند.

نماینده مردم اصفهان در مجلس شورای اسلامی با بیان اینکه باید این مقدار پول صرف تولید و فناوری شود، افزود: ایده اصلی برای حل مسائل بازار خودرو این طرح است و اینکه در بورس عرضه شود و یا خیر و سایر مسائل باید مورد بحث و بررسی قرار گیرد.

روح‌الله ایزدخواه رئیس کارگروه خودروی کمیسیون صنایع و معادن مجلس شورای اسلامی طرحی را برای ساماندهی بازار خودرو ارائه داده است که در این طرح پیش بینی شده تا خودروهای ساخت کارخانه‌های داخلی باید از طریق بورس کالا عرضه شود و قیمت تمام شده این خودرو به عنوان قیمت پایه فروش در بورس تعیین می‌شود.

بر اساس این طرح شورای رقابت موظف می‌شود هر ۶ ماه یک بار خودروهای مشمول این طرح را با توجه به شاخص‌هایی مانند تورم قیمت، شدت فاصله بین قیمت خودرو در کارخانه و بازار و تیراژ خودرو تعیین کند، همچنین مابه التفاوت قیمت فروش خودرو در بورس و قیمت تمام شده خودرو در کارخانه به حساب دولت واریز شود. در حال حاضر مدیریت عرضه خودرو در بازار و قیمت‌هایی که شورای رقابت به صورت دستوری اعلام می‌کند، بیشتر موجب التهاب در بازار شده و کمکی به تنظیم بازار نکرده است.

مدیر منابع انسانی آموزش و پرورش اصفهان خبر داد:

بکارگیری سه هزار و ۵۰۰ نیرو در طرح خرید خدمات آموزشی در استان

خبرگزاری ایمنا

علیرضا عابدی مدیر منابع انسانی و امور اداری آموزش و پرورش اصفهان در خصوص طرح خرید خدمات آموزشی و شرایط آن، گفت: طرح خرید خدمات آموزشی با توجه به برنامه ششم توسعه اعلام شد و بر مبنای این طرح بر خی دستگاه‌ها مانند آموزش و پرورش می توانند از طریق بخش خصوصی خرید خدمت آموزشی داشته باشند و این بخش مانند مؤسسان مدارس غیردولتی نیز باید شرایطی داشته باشند.

عابدی با بیان اینکه آموزش و پرورش ارائه خدمات آموزشی را به بخش خصوصی واگذار می‌کند، لفزود: بخش خصوصی این موضوع را در استان و کشور اجرایی می‌کند. با توجه به وضعیتی که در مورد کمبود نیروی انسانی استان داشتیم وارد بحث خرید خدمات آموزشی شدیم.

مدیر منابع انسانی و امور اداری آموزش و پرورش اصفهان، گفت: از دلایل کمبود نیروی انسانی یکی اجرای نظام ۶.۳.۳ و مورد دوم کمبود نیروی انسانی به دلیل بازنشستگی تعداد زیادی از همکاران فرهنگی در استان بوده است.

بازنشستگی حدود ۴ هزار فرهنگی در سال

عابدی افزود: با اجرای نظام ۶.۳.۳ یک پایه به دوره ابتدایی اضافه شد، در واقع با اجرای این نظام به یکباره شاهد کمبود نیرو در دوره ابتدایی استان بودیم. علاوه بر موضوع اجرای نظام ۶.۳.۳ در استان سالانه بین ۳ تا ۴ هزار نفر از همکاران فرهنگی واجد شرایط بازنشستگی، از سیستم آموزش و پرورش بازنشسته می‌شوند و به ازای آن حدود یک سوم ورودی نیرو به آموزش و پرورش را از طریق دانشگاه فرهنگیان و آزمون‌های استخدامی داریم.

وی با بیان اینکه هر سال کمبود دو سوم نیرو در استان داشتیم، افزود: این آمار روی هم انباشته شده و عدد بزرگی در استان اصفهان ایجاد کرده است. یکی از راه‌های تأمین نیروی انسانی برای آموزش و پرورش استفاده از طرح خرید خدمات آموزشی بود که این سازمان را وارد این بحث کرده و در این بخش توانسته از پتانسیل بخش خصوصی و مؤسسان مدارس غیردولتی نیرو تأمین کند.

مدیر منابع انسانی و امور اداری آموزش و پرورش استان، در خصوص گزینش و میزان موفقیت این طرح برای جبران کمبود تعداد معلم با اجرای نظام ۶.۳.۳، گفت: هر طرحی نقاط ضعف و قوتی دارد که طرح خرید خدمات آموزشی نیز از این قاعده مستثنی نیست از سال‌های قبل که این موضوع اجرایی شده به مرور زمان نقاط ضعف آن کمتر شده و شاهد نقاط قوت آن بودیم. طرح خرید خدمات طرح نوپایی در کشور بود که برای تأمین نیروی انسانی به استان‌ها ابلاغ شد.

کمبود ۱۶ هزار معلم در استان اصفهان

عابدی ادامه داد: در حال حاضر همکاران فرهنگی در حوزه آموزش‌ها وارد شدند و تقریباً از بکارگیری نیروها در طرح خرید خدمات آموزشی رضایت خوبی داریم. نیروها جوان و با انگیزه بوده و کیفیت کار آنها نیز خوب گزارش شده است به خصوص امسال با شیوع اپیدمی کروناویروس عملکرد معلمان در شبکه شاد رضایت‌بخش بود و مطابق پایش‌هایی که داشتیم همین نیروها یکی از بهترین عملکردها را در فضای مجازی و شبکه شاد با توجه به شرایط موجود و امکانات داشته‌اند.

وی افزود: ارزیابی‌ها نشان می‌دهد با کمبود نیروی معلم بسیاری در استان مواجهیم و قریب به ۱۶ هزار نیروی رسمی در استان کمبود داشتیم و با طرح خرید خدمات آموزشی ۳ هزار و ۵۰۰ نفر بکارگیری شدند و در واقع با اجرای این طرح تنها بخشی از کمبود نیروی انسانی آموزش و پرورش رفع شده است.

سقف خرید خدمات آموزشی استان‌ها ثابت است

مدیر منابع انسانی و امور اداری آموزش و پرورش گفت: اگر در بخش طرح خرید خدمات آموزشی مجوز سقف خرید بالاتری به استان‌ها ارائه می‌شد، آموزش و پرورش استان نیروهای بیشتری را جذب می‌کرد، قریب به دو سال است که سقف خرید خدمات آموزشی استان‌ها ثابت مانده است و وزارت آموزش و پرورش مجوز افزایش سقف خرید خدمات را به ادارات کل آموزش و پرورش استان‌ها نداده است. با وجود اینکه از کیفیت نیروها، انگیزه و فعالیت آنها در سطح استان رضایت کاملی وجود دارد، اما هنوز اجازه افزایش سقف نیروها به آموزش و پرورش استان داده نشده است.

وی در خصوص دلیل ورود آموزش و پرورش به سمت طرح خرید خدمات آموزشی گفت: مجوزهایی که سازمان استخدامی کشور به وزارت آموزش و پرورش می‌دهد پاسخگوی تأمین کمبود نیروی انسانی استان‌ها نیست، چنانچه استخدام‌های آموزش و پرورش مطابق ماده ۲۸ به اندازه بود، مشکلی وجود نداشت. استخدام ماده ۲۸ به کسانی می‌گویند که مدرک دانشگاهی گرفته باشند و شرایط استخدام را داشته باشند و بتوانند در آزمون‌های استخدامی شرکت کنند. بنابراین با شرایط فعلی دو راهکار برای تأمین نیرو در آموزش و پرورش وجود دارد یکی از طریق دانشگاه فرهنگیان و دوم آزمون‌های استخدامی که سازمان استخدامی کشور برگزار می‌کند.

عابدی با بیان اینکه از نظر تعداد نیروها در این زمینه سومین استان در سطح کشور هستیم، افزود: سه هزار و ۵۰۰ نفر نیرو در بخش خرید خدمات آموزشی جذب شدند که همه این تعداد معلم نیستند و در پست‌های مختلف در بخش خرید خدمات مانند معلم، معاون، مربی پرورشی، مراقب سلامت و مشاور ارائه خدمت می‌کنند و این تعداد نیرو حدود ۷۲ هزار دانش‌آموز را در استان تحت پوشش قرار دادند.

تأخیر در پرداخت حقوق این نیروها از نقاط ضعف این طرح است

وی با بیان اینکه طرح خرید خدمات آموزشی فرصت استخدام معلمان جدید از دانشگاه فرهنگیان را سلب نمی‌کند، افزود: در واقع فعالیت نیروهای خرید خدمات آموزشی مطابق بخشنامه ابلاغی وزارتخانه به ادارات آموزش و پرورش است و هیچ گونه ردیف استخدامی برای آن در نظر نگرفته است.

مسابقه وقف قرآنی «صالحات» در زرین شهر برگزار می‌شود

عصر اصفهان – زرین شهر :محمد مهدیان

مؤسسه قرآنی تسنیم لنجان با همکاری اداره اوقاف و امور خیریه این شهرستان مسابقه وقف قرآنی با عنوان «صالحات» را برگزار می کند.

این مسابقه با هدف گسترش فرهنگ کتاب‌خوانی و احیای سنت وقف‌های قرآنی برپا می‌شود و مهلت شرکت در آن ۲۱ آذرماه اعلام شده است. همچنین شرکت‌کنندگان از ۱۴ هدیه یک میلیون ریالی و دریافت گواهینامه تفسیر آیات وقف، برخوردار خواهند شد.

علاقه‌مندان به‌منظور دریافت رایگان کتاب و شرکت در مسابقه به صورت آنلاین می‌توانند از وب سایت مؤسسه قرآنی تسنیم لنجان www.etasnim.com استفاده کنند، همچنین نشانی اینترنتی http://etasnim.com/testvaghf/ نیز در نظر گرفته شده است.

این مؤسسه از سازمان تبلیغات اسلامی مجوز خود را دریافت کرده است و در سال ۹۳ توانسته به عنوان مؤسسه برتر قرآنی کشور دست پیدا کند.

۲۴۰ خودرو ناقض محدودیت کرونایی در آران و بیدگل جریمه شدند

سرویس اجتماعی

اسماعیل بابیوردی فرماندار آران و بیدگل گفت: در هفته نخست اعلام محدودیت‌های تردد شبانه ۲۴۰ دستگاه خودرو در این شهرستان به دلیل رعایت نکردن محدودیت‌ها جریمه شدند.

بابیوردی با یادآوری اعمال محدودیت تردد شبانه از ساعت ۲۱ تا چهار صبح در شهرهای با وضعیت قرمز کرونایی افزود: بیشتر شهروندان آران و بیدگل هفته گذشته در طرح محدودیت شبانه همکاری خوبی داشتند و به طور متوسط هر شب ۳۰ خودرو اعمال قانون شدند.

وی اظهارداشت: همچنین ۲۹ واحد صنفی از جمله پوشاک، آبمیوه و بستنی فروشی، نانوایی، باشگاه ورزشی، قنادی و اسباب‌بازی فروشی در هفته گذشته به دلیل رعایت نکردن محدودیت‌های کرونایی پلمب شد.

فرماندار آران و بیدگل بیان داشت : افزون بر ۹۰ درصد مردم، اصناف و صاحبان مشاغل این شهرستان در اجرای طرح محدودیت‌های جدید کرونایی همراهی و ۷۰ درصد نیز از ماسک استفاده می کنند.

وی رعایت فاصله گذاری شهروندان آران و بیدگل را کمتر از ۵۰ درصد اعلام و اضافه کرد: بر پایه گزارش بهداشت و درمان و دانشگاه علوم پزشکی کاشان، استفاده از ماسک در ادارات، سوپر مارکت و خواربارفروشی، نانوایی، مطلب و دفاتر پیشخوان دولت در شهرستان به ترتیب ۶۰، ۷۰، ۶۵، ۷۵ و ۷۰ درصد است.

بابیوردی گفت: انتظار می‌رود مردم تا پایان محدودیت‌ها همراهی و همکاری لازم را داشته باشند، چرا که بحث سلامت امنیت آنان و شهروندان دیگر در میان است، از این رو در صورت تخلف، مجبور به اعمال قانون هستیم.

رییس ستاد مقابله با ویروس کرونا در آران و بیدگل اضافه کرد: خودروهای پلاک غیربومی در صورت ورود به شهرستان یک میلیون تومان جریمه می‌شوند و تردد خودروهای شخصی با پلاک بومی نیز از ساعت ۹ شب تا چهار صبح به مدت ۲ هفته ممنوع است.

وی ادامه داد: خودروهای متخلف در سطح شهر توسط عوامل گشت و پایش از طریق دوربین های مداربسته، برابر مقررات ۲۰۰ هزار تومان جریمه می‌شوند.محدودیت‌های جدید کرونایی از اول آذر همزمان با سراسر کشور آغاز شده و حداقل تا ۱۴ آذرماه جاری ادامه دارد. کووید ۱۹ نخستین‌بار در ووهان چین شناسایی شد که در نهایت به بیشتر کشورها از جمله ایران سرایت کرد و سازمان بهداشت جهانی را برآن داشت تا وضعیت فوق‌العاده اعلام کند.آران و بیدگل با جمعیت افزون بر ۱۰۳ هزار نفر در فاصله نزدیک به ۶ کیلومتری کاشان و ۲۱۵ کیلومتری شمال اصفهان واقع است.

اجرای طرح پایش خانه به خانه در خمینی شهر



عصر اصفهان – خمینی شهر : سید محمد حسین مجیدی

سرهنگ محمد کریمیان فرمانده سپاه خمینی شهر گفت: از امروز طرح پایش خانه به خانه توسط قرارگاه های ۳۷ گانه حافظان سلامت محلات در خمینی شهر و درچه اجرا می شود.

کریمیان، در جلسه هماهنگی قرارگاه های ۳۷ گانه شهرستان خمینی شهر شهادت دکتر فخری زاده را تسلیت گفت و اظهار داشت : هنر انقلاب و نظام این بوده که برای همه مردم نقش تعریف کرد. امروز نیز اگر برنامه ریزی کرده و مردم را پای کار بیاوریم در بحث کرونا موفق تر خواهیم بود.

وی هدف اصلی اجرای طرح پایش خانه به خانه را برانگیختگی عمومی عنوان کرد و گفت: برای اجرای این طرح ۱۵۰ نفر از خواهران و ۵۰ نفر از برادران بسیجی در حسینیه ثارالله آموزش داده شده اند که از امروز در تیم های سه نفره منزل به منزل شهر را از نظر ویروس کرونا پایش خواهند کرد.

فرمانده سپاه ناحیه خمینی شهر در مورد قرارگاه های ۳۷ گانه محلات گفت: در قرارگاه های فرعی برنامه های خوبی از جمله تهیه ۱۴ دستگاه اکسیژن، اعطای وام های قرض الحسنه به کسبه آسیب دیده، توزیع ماسک رایگان و با قیمت مناسب، کمک های مومنانه و ... انجام شده است.

۹۰ تیم سه نفر خانه ها را پایش می کنند

محسن روحانی معاون بهداشتی شبکه بهداشت و درمان شهرستان خمینی شهر نیز در مورد طرح پایش خانه به خانه گفت: این طرح با هدف بیماریابی از امروز در شهرستان خمینی شهر اجرایی شد و از حاشیه شهر این پایش را شروع و به مرکز شهر خواهیم رسید.

روحانی اجرای این طرح را در حوزه قرارگاه های ۳۷ گانه حافظان سلامت عنوان کرد و افزود: ۱۵ پایگاه در شهر درچه و ۲۲ پایگاه در خمینی شهر تشکیل شده که در کنار فعالیت های دیگر این طرح را نیز عملیاتی می کنند.

وی افزود: ۹۰ تیم سه نفر تشکیل شده که ۶۰ تیم در خمینی شهر و ۳۰ تیم در شهر درچه خانواده ها را غربال گری می کنند. این تیم ها متشکل از دو خانم و یک آقا بوده که نیروهای مشترک بسیج و شبکه بهداشت هستند. برای این افراد کاور مخصوص تهیه شده و با کارت شناسایی به در خانه همشهریان مراجعه خواهند کرد.

معاون بهداشتی شبکه بهداشت خمینی شهر در مورد مراحل این طرح گفت: در مرحله اول سوالاتی از خانواده ها پرسیده می شود و در مرحله دوم سطح اکسیژن خون افراد مشکوک به بیماری بررسی می شود. استیکرهایی روی خانه های غربالگری شده نصب می شود و بحث قرنطینه منازلی که بیماران کرونایی دارند توسط همین پایگاه ها پیگیری می شود. همچنین اگر خانواده ای مشکل معیشتی دارد توسط همین قرارگاه های محلی کمک رسانی می شوند.

وی اضافه کرد: خطوط تلفن ۴۰۳۰ و ۳۱۱۳ برای مشاوره و اطلاع رسانی تخلفات اختصاص داده شده است، همچنین شماره های ۱۹۰ و ۱۱۰ نیز برای اطلاع رسانی تخلفات بهداشتی حوزه کرونا در اختیار همشهریان قرار دارد.

تحویل ۱۲۸ واحد مسکونی به مددجویان کمیته امداد در فولادشهر

عصر اصفهان –فولادشهر

با حضور رئیس کمیته امداد امام خمینی (ره) کشور، ۱۲۸ واحد خریداری شده توسط کمیته امداد فولادشهر تحویل مدد جویان این نهاد گردید.

با حضور بختیاری استاندار سابق اصفهان و رئیس کنونی کمیته امداد امام خمینی (ره) کشور ۱۲۸ واحد از واحدهای خریداری شده توسط کمیته امداد در برزن فرهنگ فولادشهر بهره برداری و تحویل متقاضیان و مددجویان این نهاد گردید. بختیاری در این مراسم، اولین مرکز نیکوکاری تخصصی اشتغال و کارآفرینی مهر ولایت کمیته امداد فولادشهر را افتتاح نمود.

ارزش روز هزینه های انجام شده برای احداث و بهره برداری از این واحدهای مسکونی بالغ بر چهل میلیارد تومان می باشد.

رجایی نماینده مردم لنجان در مجلس شورای اسلامی، صالحی فرماندار شهرستان لنجان، حاتمیان عضو هیئت مدیره شرکت عمران و یوسفی رییس کمیته امداد بخش فولادشهر ، بختیاری را همراهی کردند.

مسجد مسکن مهر دهاقان، قرارگاهی برای مشکلات مردم



خبرگزاری فارس

مسجد الجواد(ع) محله مسکن مهر شهر دهاقان که به همت بسیج و بسیجیان ساخته شد؛ اکنون قرارگاهی برای حل مشکلات مردم است.

مساجد امروز به عنوان یک پایگاه فرهنگی نقش مهمی در تبیین ارزش‌های اسلامی در جامعه بر عهده دارند و بسیج و مساجد باید با پیوندی استوار و جاودانه، زمینه جذب هر چه بیشتر جوانان بسیجی را در مساجد فراهم کنند؛ از آنجا که بدنه اصلی بسیج را مساجد و محلات تشکیل می‌دهد، سازمانی تحت عنوان سازمان بسیج مساجد و محلات به تصویب رسید و فعالیت‌های خود را رسماً آغاز کرد.

این سازمان سیاست‌هایی همچون بصیرت‌افزایی و ترغیب افراد به مشارکت در حماسه سیاسی، جذب حداکثری اعضای بسیج، عمق بخشی و ارتقاء کیفی حلقه‌های تربیتی صالحین، تعلیم و ترویج سبک زندگی اسلامی و نهادینه‌سازی آن در بین جامعه، تأثیر جدی بر ناهنجاری‌ها و آسیب‌های فرهنگی، سیاسی، اجتماعی و اقتصادی با توسعه فرهنگ امر به معروف و نهی از منکر را دنبال می کند.

سال ۱۳۹۳ برای اولین بار بسیج برای آبادی مسجد محله مسکن مهر شهر دهاقان وارد میدان شد؛ شاید کسی نمی‌دانست که مسجد الجواد (ع) یکی از فعال‌ترین مساجد در عرصه خدمت و فعالیت برای مردم شهرستان دهاقان خواهد شد.

بسیج و تفکر بسیجی منجر به ساخت مسجد شد

خیلی‌ها می گفتند مگر با دست خالی می‌شود مسجد ساخت در شرایطی که شرایط زندگی مردم بسیار سخت و مناسب نبود، تنها چیزی که باعث شد همه قوا و امکانات و توانمندی‌ها را در جهت ساخت مسجد و آبادی محله تجمیع شود، بسیج و تفکر بسیجی بود.

بسیجیان این محله برای اقامه فریضه نماز با حضور در مسجد اقدامات بسیاری انجام دادند و از یک کانکس برای حل مشکلات محله آغاز کردند. کانکسی که قرارگاه خدمت و جهاد شده بود، قرارگاهی که می خواست با ساخت مسجد، پایگاه بزرگی برای مجاهدت ایجاد کند و در کنار همه آن‌ها گرهی از مشکلات مردم باز کند.

برای اقامه هر نماز باید همه وسایل را چینش کنی و دوباره جمع کنی، چقدر مشکل است ولی این روحیه بسیجی بود که اینگونه عمل می کرد و برایش این کار شیرین بود. زمانی که کسانی که باید به فکر مردم باشند از خود سلب مسؤولیت می کردند، این بسیج بود که با همه وجود در صحنه حاضر می‌شد. فقط بسیج و تفکر بسیجی بود که وسط میدان مبارزه برای خدمت آماده مجاهدت بود.

همت و تفکر بسیجی باعث شد که طی ۲ سال مسجد بتواند مکانی برای عبادت و حضور مردم در همه مناسبت‌ها باشد، مسجدالجواد (ع) مایه امید و نشاط اهالی و مردم و مکانی برای آرامش بخشیدن به مردم شد.

تجمیع همه امکانات برای ساخت این مسجد و نامه‌نگاری‌ها و پیگیری همه امورات با نگاه بسیجی‌وار، شدنی بود و امروز شاهدیم که مسجد با زیرساخت نیروهای مخلص و مجاهد و مسجدی در جهت حل همه مشکلات قدم برمی‌دارد و لحظه‌ای از خدمت فروگذار نیست.

ایجاد اشتغال به صورت مستقیم و غیرمستقیم در منازل

مجموعه مسجد با همه افراد از جمله روحانی مجاهد مسجد، هیأت امنای مسجد، پایگاه‌های بسیج برادر و خواهر، کانون فرهنگی و هیأت مذهبی، دفتر آستان قدس رضوی، هیأت رزمندگان، همه با ظرفیت نیروهای بسیج تشکیل شد و در راه خدمت به مردم اقدام به برپایی نمازهای جماعت به صورت منظم، اجرای همه مراسمات و برنامه‌ها، تأسیس خیریه مسجد و ارائه خدمات به مردم، تشکیل صندوق مردم‌یاری مسجد و پرداخت وام به بیش از ۱۰۰ نفر کرد.

در این مسجد کارگاه تعاون و تعالی مسجد راه‌اندازی و ایجاد اشتغال به صورت مستقیم و غیرمستقیم در منازل و ایجاد شغل به تعداد ۲۰ نفر انجام شد، همچنین از مشاغل خانگی با راه‌اندازی شبکه‌ای توانمند برای بازاریابی محصولات حمایت می‌شود.

اعزام ۲۰۰ نفر به کربلای معلی با پرداخت وام، اجرای طرح آتیه فرزندان برای نوجوانان مسجد، اعزام ۳۰۰ نفر به مشهد مقدس، اعزام بیش از ۴۰ اتوبوس به قم و جمکران، انجام مشاوره و برنامه‌های جنبی برای کمک به مردم، برگزاری دوره‌های سبک زندگی، برگزاری کلاس‌های قرآن و تقویتی تنها بخشی از اقدامات فرهنگی این مسجد است.

توزیع بیش از هزار و ۴۰۰ بسته معیشتی و ۴۰۰ بن کالا

با شیوع بیماری کرونا و وارد شدن کشور به وضعیت بحرانی که موجب آسیب دیدن مشاغل زیادی شد، اقداماتی مثل، پخت نذری و غذای گرم و توزیع بین خانواده‌های نیازمند، تهیه و توزیع بیش از هزار و ۴۰۰ بسته معیشتی و ۴۰۰ بن کالا، تهیه و توزیع بیش ۲ هزار بسته گوشت نذری، تهیه بسته‌های تحصیلی و توزیع بین دانش‌آموزان نیازمند به تعداد بیش از ۸۰۰ بسته و حمایت ویژه از ۴۰ دانش‌آموز مستعد جهت کسب قله‌های پیشرفت انجام شد.

در زمینه رعایت موازین بهداشتی، ایستگاه سلامت و توزیع و تولید ماسک با بهترین کیفیت و توزیع مواد ضدعفونی‌کننده برای رفع مشکلات بیماری کرونا انجام شد.

حضور دائم مسجد محله و رصد آسیب‌ها و ارائه راهکار برای حل مشکلات اقدام بسیار مهمی است که در این مسجد انجام می‌شود و با راه‌اندازی گروه جهادی حداقل ۱۰ مورد از مشکلات این محله حل شده است؛ پیگیری برای رفع مشکلات محله با دعوت از مسؤولان مرتبط، پیگیری برای برداشتن دامداری‌های موجود در حاشیه محله، پیاده‌روسازی و ایجاد امکانات مورد نیاز محله مسکن مهر نیز توسط مجموعه مسجد انجام شده است.

میدانی در شهر مهاباد اردستان به نام شهید فخری‌زاده نامگذاری شد



سرویس اجتماعی

محمد فایضی مهابادی رییس شورای اسلامی شهر مهاباد از توابع شهرستان اردستان گفت: بر اساس تصمیم شورای اسلامی و شهرداری یک میدان این شهر به نام شهید محسن فخری‌زاده دانشمند برجسته هسته‌ای نامگذاری شد.

فایضی مهابادی افزود: در زمینه ارج نهادن به مقام والای شهید فخری‌زاده که دیروز مورد ترور ناجوانمردانه و نفرت‌انگیز عوامل مزدور و بدخواهان نظام جمهوری اسلامی قرار گرفت، ابتدا قرار شد یکی از میدان‌های شهدا و آب‌نما به نام وی تغییر یابد.

وی اضافه کرد: با بررسی‌های بیشتر، میدان شهدا یا شهرداری واقع در بلوار شهید سلیمانی و مسیر گلزار شهدای مهاباد که بزرگتر از میدان آب‌نماست به نام این شهید والامقام مزین شد.

شهید فخری‌زاده که هنگام شهادت ریاست سازمان پژوهش و نوآوری وزارت دفاع و پشتیبانی نیروهای مسلح عهده‌دار بود اصالت مهابادی دارد و از قدیم اقوام وی در محله‌ای به نام فخری در این شهر سکونت داشتند.

به گفته معتمدان محلی، خانواده این شهید در دهه ۳۰ خورشیدی از شهر مهاباد به قم مهاجرت کردند.

تروریستها عصر جمعه- هفتم آذرماه- با کمین در مسیر خودروی حامل محسن فخری‌زاده رییس سازمان پژوهش و نوآوری وزارت دفاع در بلوار مصطفی خمینی شهر آبسرد دماوند، در عملیاتی انتحاری و مسلحانه، دانشمند هسته‌ای کشورمان را به شهادت رساندند.

وزیر دفاع و پشتیبانی نیروهای مسلح گفت : در جریان این حمله تروریستی ابتدا خودرو حامل فخری زاده مورد حمله واقع گرفت و بعد یک خودرو نیسان در ۱۵ متری وی منفجر شد. در اثر این تیراندازی و انفجار، فخری زاده به شدت مجروح و به بیمارستان منتقل شد ولی با توجه به شدت جراحات وارده در بیمارستان به شهادت رسید.

شهر مهاباد با جمعیت حدود چهار هزار و ۵۰۰ نفر در ۲۲ کیلومتری شمال غربی شهرستان اردستان واقع است و ۲ سال پیش به بخش ارتقا یافت.

شهرستان اردستان نیز با بیش از ۴۲ هزار نفر جمعیت در ۱۱۸ کیلومتری شمال شرقی اصفهان واقع شده است.

آغاز واگذاری ۲۷ هکتار زمین به متقاضیان در کاشان

سرویس اجتماعی

مجتبی آراسته رئیس اداره راه و شهرسازی کاشان از آغاز واگذاری ۲۷ هکتار زمین در محدوده بلوار قطب راوندی این شهر خبر داد.

آراسته اظهار داشت : زمین‌های بلوار قطب راوندی جهت کاربری‌های تجاری، مسکونی، فضای سبز و دیگر کاربری‌های استاندارد شهری جانمایی و واگذار شده است.

وی افزود: در این محدوده ۶۶۶ قطعه زمین به صورت سازماندهی شده توسط اداره کل راه و شهرسازی استان اصفهان به متقاضیان صاحب شرایط واگذار می‌شود.

رئیس اداره راه و شهرسازی کاشان، اضافه کرد: زمین‌های فاز اول به متقاضیان واجد شرایط با معرفی‌نامه از بنیاد شهید و امور ایثارگران و انتقال یافتگان از کلان‌شهرها پس از طی مراحل قانونی واگذار خواهد شد.

آراسته گفت: عملیات آسفالت‌ریزی جاده ندامتگاه جدید کاشان در جاده یزدل با اعتباری بیش از ۲۰ میلیارد ریال، از دیگر طرح‌های در دست اجرای اداره راه و شهرسازی کاشان است.

اوقاف در مسیر مسکن سازی برای محرومان؛

ساخت ۷۵۰ واحد مسکونی در یکی از موقوفه های نجف آباد

سرویس اجتماعی

ساخت ۷۵۰ واحد مسکونی در یکی از زمین‌های موقوفه شهرستان نجف آباد آغاز شده است.

مهدی پندار معاون بهره‌وری اقتصادی سازمان اوقاف و امور خیریه در سفر به اصفهان گفت: این تعداد واحد مسکونی در قالب اجرای طرح اقدام ملی مسکن در این موقوفه ساخته می‌شود.

پندار افزود: همچنین با تعهد سازمان اوقاف و امور خیریه ۵۰ هزار واحد مسکونی در مجموع در کشور برای محرومان ساخته می‌شود.

وی گفت: براساس این تفاهم نامه در استان اصفهان ساخت ۷۵۰ واحد مسکونی در شهرستان نجف آباد در مرحله عملیات خاکبرداری است.

تجمع پساب فاضلاب، عامل فرونشست‌های زمین در شاهین‌شهر

سرویس اجتماعی

محمد خلیلی مدیر شبکه آب و فاضلاب شاهین‌شهر و میمه، از روند اصلاح قدیمی ترین شبکه فاضلاب در شاهین‌شهر و خطرات مالی و جانی احتمالی ناشی از تجمیع پساب فاضلاب تصفیه خانه شهر، خبرداد.

خلیلی به فرونشست بلوار طالقانی در دو سال گذشته اشاره کرد و اظهار داشت: شبکه فاضلاب بلوار طالقانی با قطر لوله یک هزارو ۲۰۰ تا یک هزارو ۶۰۰ ورودی به تصفیه‌خانه شاهین‌شهر یکی از فرسوده‌ترین و قدیمی‌ترین شبکه‌های فاضلاب منطقه است.

وی با تاکید بر اهتمام خریداران پساب فاضلاب در برداشت از حق‌آبه در فصل زمستان، درباره فرونشست بلوار طالقانی هشدار داد و افزود: عدم اهتمام و جدیت برداشت پساب خریداری شده توسط پالایشگاه، نیروگاه، شهرداری شاهین‌شهر و شهرداری منطقه ۱۲ اصفهان باعث تجمع پساب داخل شبکه فاضلاب و شستن دیواره‌های خاکی شبکه در بلوار طالقانی و نهایتا فرونشست آن بلوار همانند دو سال اخیر خواهد شد، که باوجود فقدان بروز خسارات جانی، به شبکه آب و فاضلاب شاهین‌شهر خسارات مالی سنگینی وارد کرده‌است.

مدیر اداره آب و فاضلاب شاهین‌شهر و میمه، مسئولیت و وظیفه دفع پساب فاضلاب و عقد قراردادهای فروش آن را با اداره آب منطقه‌ای دانست و اضافه کرد: همه دستگاه‌های بهره‌بردار از پساب فاضلاب شاهین‌شهر باید با محوریت اداره آب منطقه‌ای بر اساس قراردادهای فروش پساب فاضلاب منعقد شده اهتمام و جدیت کافی در برداشت پساب فاضلاب داشته باشند و با جلوگیری از تجمع پساب فاضلاب در محیط تصفیه خانه و شبکه فاضلاب، خطرات جانبی احتمالی را کاهش دهند.

خلیلی با بیان اینکه طول شبکه فاضلاب بلوار طالقانی ۶ کیلومتر بوده و اصلاح شبکه انتقال فاضلاب ۴۰ میلیارد تومان هزینه دربردارد، افزود: در اصلاح و بازسازی شبکه فاضلاب بلوار طالقانی شاهین‌شهر برآورد هزینه لوله‌گذاری حدود ۲۰ میلیارد تومان و هزینه اجرا نیز ۲۰ میلیارد تومان است که تامین این میزان منابع مالی از توان منطقه خارج است.

مدیر اداره آب و فاضلاب شاهین‌شهر و میمه، به تخصیص ۱۰ میلیارد تومان اعتبار در زمینه اصلاح شبکه فاضلاب بلوار طالقانی اشاره کرد و ادامه داد: ۹ میلیارد تومان از هزینه مورد نیاز برای اصلاح شبکه فرسوده فاضلاب بلوار طالقانی از محل اعتبارات عمرانی تخصیص یافته و مبلغ ۱۰ میلیارد تومان نیز اداره آب و فاضلاب از محل سرمایه‌ای هزینه آماده‌سازی بخشی از مناطق شاهین‌شهر، تامین کرده است.

آگهی موضوع ماده ۳ قانون و ماده ۱۳ آئین نامه قانون تعیین تکلیف وضعیت ثبتی و اراضی و ساختمانهای فاقد سند رسمی

شماره: ۱۳۹۹۶۰۳۰۲۰۱۶۰۰۰۵۶۶ تاریخ: ۱۳۹۹/۰۸/۰۳ برابر رای شماره ۱۳۹۹۶۰۳۰۲۰۱۶۰۰۰۰۸۰ مورخ ۱۳۹۹/۰۲/۲۸ و رای اصلاحی شماره ۱۳۹۹۶۰۳۰۲۰۱۶۰۰۰۴۹۰ مورخ ۹۹/۰۷/۰۷ هیات اول موضوع قانون تعیین تکلیف وضعیت ثبتی اراضی و ساختمانهای فاقد سند رسمی مستقر در واحد ثبتی حوزه ثبت ملک تیران تصرفات مالکانه بلامعارض ورثه خانم عفت بابالنگری به شرح زیر: مرتضی باستانی به عنوان زوج دائمی، غلامعلی، محمد و رسول پسران متوفی و منیژه، اعظم، سهیلا، افسانه و مریم دختران متوفی همگی باستانی فرزند مرتضی به موجب گواهی حصر وراثت شماره ۹۹۰۹۹۷۶۹۱۸۱۰۰۶۴ مورخ ۹۹/۰۵/۱۴ شورای حل اختلاف کرون و فرم ۱۹ مالیاتی ۹۰۲۲ مورخ ۹۹/۰۵/۲۷ دارایی تیران که ۱۸ سهم (۱۹۸ سهم از ۷۹۲ سهم ششدانگ) در سهم زوج، سهم هر دختر چهار و ده یازدهم سهم (۵۴ سهم از ۷۹۲ سهم ششدانگ) و سهم هر پسر نه و نه یازدهم سهم (۱۰۸ سهم از ۷۹۲ سهم ششدانگ) از ۷۲ حبه ششدانگ یک قطعه زمین مزروعی به مساحت ۵۹۶۲۵/۷۲ مترمربع پلاک ۴۳ اصلی واقع در روستای آبگرم بخش ۱۲ ثبت اصفهان و اینکه خانم عفت بابالنگری مالک مشاعی می باشد محرز گردیده است. لذا به منظور اطلاع عموم مراتب در دو نوبت به فاصله ۱۵ روز آگهی می شود در صورتی که اشخاص نسبت به صدور سند مالکیت متقاضی اعتراضی داشته باشند می توانند از تاریخ انتشار اولین آگهی به مدت دو ماه اعتراض خود را به این اداره تسلیم و پس از اخذ رسید ظرف مدت یک ماه از تاریخ تسلیم اعتراض، دادخواست خود را به مراجع قضایی تقدیم نمایند. بدیهی است در صورت انقضای مدت مذکور و عدم وصول اعتراض طبق مقررات سند مالکیت صادر خواهد شد. تاریخ انتشار نوبت اول: ۹۹/۹/۱۰ ، م /الف ۱۰۳۰۴۱۱ تاریخ انتشار نوبت دوم: ۹۹/۹/۲۵ ، م /الف ۱۰۳۰۴۲۱ ، اداره ثبت اسناد و املاک حوزه ثبت ملک تیران

حصر وراثت

خانم معصومه رحیمی دارای شناسنامه شماره ۴۵ به شرح دادخواست به کلاسه ۹۹۰۱۲۹۲ ش.ح / ۱۰ از این دادگاه درخواست گواهی حصر وراثت نموده و چنین توضیح داده که شادروان سید ضیاءالدین نوحی بشناسنامه ۱۰۸۱۲۲۲۰۹۳ در تاریخ ۹۹/۷/۸ اقامتگاه دائمی خود بدرود زندگی گفته ورثه حین الفوت آن مرحوم منحصر است به: ۱. معصومه رحیمی به ش.ش ۴۵ (همسر متوفی) ، ۲. شهلا نوحی به ش.ش ۹۸ (مادر متوفی) ، ۳. سید امیرعلی نوحی به ش.ش ۱۰۸۱۲۲۲۹۳ ، ۴. مهسا سادات نوحی به ش.ش ۱۰۸۱۰۵۷۵۵۶ (فرزندان متوفی) ، ۵. سید امان اله نوحی به ش.ش ۳۷ (پدر متوفی) و متوفی به غیر از نامبردگان ورثه دیگری ندارد، اینک با انجام تشریفات مقدماتی درخواست مزبور را یک نوبت آگهی می نماید تا هر کسی اعتراضی دارد و یا وصیتنامه از متوفی نزد او باشد از تاریخ نشر آگهی ظرف یک ماه به دادگاه تقدیم دارد و الا گواهی صادر خواهد شد، دفتر شعبه ۱۰ حقوقی شورای حل اختلاف نجف آباد، ۱۰۵۱۰۱۹ / م الف

حصر وراثت

آقای علیرضا چوپان نژاد نجف آبادی دارای شناسنامه شماره ۲۳۲ به شرح دادخواست به کلاسه ۹۹۰۱۳۱۶ ش.ح / ۱۰ از این دادگاه درخواست گواهی حصر وراثت نموده و چنین توضیح داده که شادروان محمدعلی چوپان نژاد نجف آبادی بشناسنامه ۲۰۵۲۹ در تاریخ ۹۹/۷/۲۱ اقامتگاه دائمی خود بدرود زندگی گفته ورثه حین الفوت آن مرحوم منحصر است به: ۱. علیرضا چوپان نژاد به ش.ش ۲۳۲ (فرزند متوفی) ، ۲. بتول ابراهیمیان به ش.ش ۷۳۱ (همسر متوفی) ، ۳. محمدرضا چوپان نژاد به ش.ش ۳۸۸ (فرزند متوفی) ، ۴. مهدی چوپان نژاد به ش.ش ۲۰۸۲ (فرزند متوفی) ، ۵. سجاد چوپان نژاد به ش.ش ۵۵۷۲ (فرزند متوفی) ۶. مژگان چوپان نژاد به ش.ش ۷۷۸ (فرزند متوفی) و متوفی به غیر از نامبردگان ورثه دیگری ندارد، اینک با انجام تشریفات مقدماتی درخواست مزبور را یک نوبت آگهی می نماید تا هر کسی اعتراضی دارد و یا وصیتنامه از متوفی نزد او باشد از تاریخ نشر آگهی ظرف یک ماه به دادگاه تقدیم دارد و الا گواهی صادر خواهد شد، دفتر شعبه ۱۰ حقوقی شورای حل اختلاف نجف آباد، ۱۰۵۳۰۷۵ / م الف

سرمقاله

نامه بسیج دانشجویی اصفهان به وزیر صمت

رضا سلمان منش

هفته‌ای که گذشت استان اصفهان با اخبار و رویدادهای مهم اقتصادی همراه بود؛ از جمله مهم‌ترین آن‌ها می‌توان به سفر وزیر صنعت، معدن و تجارت به این استان اشاره نمود.

علیرضا رزم حسینی چهارشنبه شب برای بازدید و افتتاح خط تولیدی چند واحد صنعتی بزرگ به اصفهان سفر کرده بود که بعداز ظهر روز جمعه پس از پایان سفر کاری خود اصفهان را ترک کرد.

شرکت در نشست فعالان اقتصادی در اتاق بازرگانی اصفهان، بازدید از خطوط تولید فولاد مبارکه اصفهان، افتتاح پنج طرح صنعتی در بزرگترین تولید کننده لوازم خانگی کشور و بازدید از روند تولید ریل در شرکت ذوب آهن اصفهان و آغاز عملیات پیش گرم کوره بلند شماره یک این شرکت از برنامه‌های دو روز سفر وزیر صمت به اصفهان بود.

در گرماگرم این نشست ها و دیدارها، شورای تبیین مواضع بسیج دانشجویی استان اصفهان با انتشار نامه‌ای خطاب به وزیر صنعت، معدن و تجارت اسامی تعدادی از شرکت‌های نیازمند رسیدگی فوری را اعلام و خواستار بررسی جدیِ موضوع توسط وزیر صمت و سایر مسؤولان شد که در جای خود از اهمیتِ برخوردار بود. به قسمتی از نامه ومصاحبه دبیر آن شورا اشاره می شود.

در ابتدای این نامه خطاب به علیرضا رزم حسینی آمده است: همان گونه که مستحضرید رهبر معظم انقلاب (دام ظله) در ابتدای سال، باتوجه به وجوه اهمیت مسأله «رونق تولید ملی» و با نام‌گذاری سال ۱۳۹۹ به نام سال جهش تولید، فرمودند: «کسانی که دست‌اندر کار هستند جوری عمل کنند که تولید جهش پیدا کند و یک تغییر محسوسی در زندگی مردم به وجود بیاورد»؛ لذا بر تمامی مسؤولان لازم است تا موانع تولید و رونق اقتصادی را در تمام ابعاد آن بر طرف کرده و گام‌های اشتغال‌زا و رونق را نیز تسهیل کنند.

در این نامه عنوان شده است: فساد، رانت و روابط خارج از ضابطه، سد و غده‌ای سرطانی در مقابل ظهور و بروز جهش و رونق تولید و هر آنچه باعث توسعه پایدار می‌شود، خواهد بود که نیازمند تلاش مستمر و قاطع مسؤولان در تمامی وجوه و ابعاد است.

در ادامه این نامه آمده است: بسیج دانشجویی استان اصفهان به زعم خود در جهت کمک به تحقیق بهتر و سریعتر این مهم، آمادگی خود را اعلام می‌دارد و جهت اقدام و اصلاح مشکلات محسوس و عیان استان معدودی از شرکت‌ها را که نیازمند رسیدگی فوری هستند را بنابر اولویت در پیوست تقدیم آن مقام محترم می کند، امید است با توکل و اتکا به خدا و تلاش مسؤولان شاهد پایان و اتمام این مشکلات و محنت‌ها باشیم.

در پایان این نامه اسامی شرکت‌های فولاد مبارکه به دلیل شایعات پیرامون فسادها و رانت‌های مختلف، پلی اکریل به دلیل تخلف از قانون و عدم رسیدگی قاطع به مشکلات آن، ذوب آهن اصفهان به دلیل شایعات پیرامون فسادها و رانت‌های مختلف و تعدیل نیروهای گسترده، کاشی نیلو به جهت مشکلات واگذاری و خصوصی‌سازی، کاشی اصفهان پیرامون مشکلات واگذاری و خصوصی‌سازی، گیتی پسند و شرکت قالی‌بافی آران و بیدگل، به عنوان شرکت‌های نیازمند رسیدگی فوری پیوست شده است.

متین انجیلی، دبیر شورای تبیین مواضع بسیج دانشجویی استان اصفهان در گفت‌وگو با فارس اصفهان گفت: شورای تبیین مواضع بسیج دانشجویی استان اصفهان پیگیر حل مسائل و مشکلات این صنایع خواهد بود؛ کما اینکه در گذشته نیز تلاش کرده بودیم که جلسه‌ای با مدیر کل صمت اصفهان برگزار کنیم اما وی هر بار به بهانه‌های مختلف اجازه برگزاری جلسه را ندادند.

دبیر شورای تبیین مواضع بسیج دانشجویی استان اصفهان ادامه داد: در این طرح از رئیس محترم قوه قضائیه و رئیس محترم کانون وکلای دادگستری و رئیس محترم کانون وکلا مطالبه جدی می کنیم به منظور اینکه حق این زحمت‌کشان جامعه به دلیل نداشتن تمکن مالی تضعیف نشود، آیین‌نامه‌ای تصویب شود تا بتوانند از وکلای تسخیری یا معاضدتی و یا در قالب کارآموزی از حقوق آنان حمایت و در دعاوی از آن‌ها دفاع کنند.

وی با بیان اینکه مطالبات ما، مطالبات قشر کارگر و آسیب دیده جامعه است افزود: اما مطالبات ما به صورت علمی، فنی و حساب شده است، به این صورت که بعد از شناخت مسأله که با برگزاری جلسات مختلف با مسؤولان مربوطه و دست اندرکاران به وجود می‌آید، اقدام مناسب جهت مطالبه‌گری از مسؤولان صورت خواهد گرفت.

راه اندازی ٤ آزمایشگاه جدید آب و فاضلاب در استان اصفهان

عصر اصفهان - سرویس خبر

اگرچه آب آشامیدنی در استان چه در مناطق شهری و چه روستایی، سالم و بدون هرگونه میکروب و مواد شیمیایی مُضر است اما با اینحال برای افزایش اطمینان هرچه بیشتر در مناطق مختلف آزمایشگاه‌های جدید راه‌اندازی می‌شوند.

فهیمه امیری مدیر مرکز پایش و نظارت بر کیفیت آب و فاضلاب اصفهان گفت: چهار آزمایشگاه جدید مربوط به آب و فاضلاب در این استان راه اندازی می‌شود تا ضریب اطمینان و سنجش سلامت و بهداشت در این ارتباط بیش از گذشته افزایش یابد.

امیری افزود: ۲ آزمایشگاه از این تعداد مربوط به آب خواهد بود که در شهرستان‌های شاهین شهر واقع در شمال و نجف آباد در غرب استان به بهره برداری می‌رسد.

وی اضافه کرد: ۲ آزمایشگاه دیگر مربوط به فاضلاب است و در سِده لنجان واقع در شهرستان لنجان در غرب استان و دیگری در شهر بهارستان در جَنوب کلانشهر اصفهان است.مدیر مرکز پایش و نظارت بر کیفیت آب و فاضلاب اصفهان افزود: اگرچه آب آشامیدنی در استان چه در مناطق شهری و چه روستایی، سالم و بدون هرگونه میکروب و مواد شیمیایی مُضر است اما با اینحال برای افزایش اطمینان هرچه بیشتر در مناطق مختلف آزمایشگاه‌های جدید راه اندازی می‌شوند.

امیری ادامه داد: اکنون ۲۳ آزمایشگاه در بخش‌های آب و فاضلاب در استان اصفهان فعالیت می کنند و سنجش سلامت و شاخص‌های بهداشتی را در مناطق شهری و روستایی مورد ارزیابی قرار می‌دهند.وی یکپارچه سازی شرکت های آب و فاضلاب شهری و روستایی را مفید دانست و اظهارداشت: هم افزایی امکانات و تلاش برای تامین آب با درجه اطمینان بالاتر از حیث سلامت و بهداشت در مناطق مختلف از ثمرات این امر بوده است.مدیر مرکز پایش و نظارت بر کیفیت آب و فاضلاب اصفهان با بیان اینکه آزمون های سلامت آب در این خطه بصورت جدول زمانبندی و انواع مختلف آزمایش‌ها بصورت روزانه و ماهانه انجام می‌شود، افزود: این مرکز از حتی کوچکترین مورد و مشکل میکروبی یا آلودگی در آب چشم پوشی نمی کند تا آب تحویلی به مردم بطور کامل سالم باشد و سلامت هم استانی‌ها به خطر نیافتد.

هواشناسی

ادامه آلودگی های هوای کلانشهر اصفهان

سرویس خبر

ابراهیم هنرمند کارشناس اداره پیش بینی هواشناسی استان اصفهان گفت: با توجه به پایداری نسبی جو تا اواسط هفته پیش رو انباشت آلاینده ها و کاهش کیفیت هوا در کلانشهر اصفهان و مناطق صنعتی استان پیش بینی می شود.

هنرمند افزود: در اثر پایداری نسبی جو در کلان شهر اصفهان و مناطق صنعتی استان شرایط برای کاهش کیفیت هوا و انباشت آلاینده‌های جوی فراهم است؛ و هوا در شرایط ناسالم قرار می گیرد.

وی به استقرار جوی به نسبت پایدار در سطح استان اصفهان تا اواسط هفته آینده، اشاره کرد و افزود: آسمان بسیاری از مناطق در این مدت نیمه ابری همراه با مه صبحگاهی است و با توجه به گذر موج شمالی از روی استان، افزایش ابر در نیمه شمالی و شرق اصفهان پیش بینی می‌شود.

برگزاری سلسله نشست های مجازی «به وقت مادری» در اصفهان

عصر اصفهان - سرویس خبر

لیلا لندی مدیر دفتر تخصصی زنان آفتاب گفت: با توجه به اینکه دبیرخانه کانون مادران محلات شهر اصفهان در بانوسرای آفتاب وابسته به سازمان فرهنگی اجتماعی ورزشی شهرداری اصفهان فعالیت داشته و در ایام کرونا این کانون ها به صورت حضوری

لندی افزود: بر این اساس برنامه های کانون مادران مجازی محلات مناطق ۱۵ گانه شهر اصفهان با عنوان «به وقت مادری» از ۱۶ آذرماه آغاز و تا پایان اسفند ماه ادامه دارد و طبق نظر سنجی صورت گرفته به دلیل بالارفتن اختلافات درون خانوادگی محوریت این نشست ها «تحکیم بنیان خانواده» است.

وی افزود: خانواده ها با مهارت گفتگو آشنایی کافی ندارند و نمی دانند چگونه روابط محکم و باثباتی با دیگران داشته باشند. اکثر افراد از دیگران طلبکارند و مشاجره می کنند. مادران به عنوان رأس هرم خانواده با شرکت در این نشست های مجازی و ارتباط با اساتید مجرب می توانند به ارتباط با فرزندان و همسرشان دست یابند.

نشست های «به وقت مادری» برای عموم آزاد و رایگان است که علاقه مندان برای کسب اطلاعات بیشتر و شرکت در این برنامه می توانند با شماره ۳۴۴۶۸۱۱۲ تماس حاصل کنند.

معاون عمران شهری شهردار اصفهان خبر داد:

اتمام آزادسازی خیابان های روشن دشت و ارغوانیه تا بهمن

سرویس خبر

ایرج مظفر عمران شهری شهردار اصفهان گفت: میدان شهدای هسته‌ای واقع در محدوده منطقه چهار محل تقاطع سه خیابان از جمله سلمان فارسی، روشن‌دشت و ارغوانیه است.



مظفر افزود: در اواخر سال ۹۵ طرح پروژه میدان شهدای هسته‌ای با افت و خیزهایی مربوط به طراحی، ابلاغ و مقرر شد قراردادی برای ایجاد ادامه خیابان سلمان فارسی و محوطه میدان منعقد شود.

معاون عمران شهری شهردار اصفهان افزود: همزمان با آغاز عملیات اجرایی و شروع به کار پیمانکار، شهرداری منطقه چهار موفق به آزادسازی مسیر انتهای خیابان سلمان فارسی و بخش‌های مربوط به میدان شهدای هسته‌ای نشد.

وی ادامه داد: اواخر سال ۹۸ مدیریت جدید شهرداری منطقه با اقداماتی که در ارتباط با امور حقوقی کرد توانست فضای مورد نیاز احداث میدان و انتهای خیابان سلمان فارسی را آزاد کند؛ از این رو بار دیگر قراردادی با سازمان عمران شهرداری برای احداث مسیر ترافیکی و میدان منعقد شد.

مظفر با بیان اینکه در کمیسیون بررسی طرح‌ها ابلاغ شده بود که وسط میدان، فضای سبز ایجاد شود و اطراف آن خیابان سازی شود، از این رو قرارداد مربوطه منعقد شد، افزود: به پیشنهاد شهردار اصفهان با توجه به وسعت ۱۴ هزار و ۴۰۰ مترمربعی میدان و نام‌گذاری انجام شده برای آن، مقرر شد طرح محوطه‌سازی متناسب با اسم این میدان اجرا شود.

وی گفت: پس از طراحی پروژه محوطه‌سازی، قراردادی برای اجرا با سازمان عمران شهرداری و شرکت تأسیساتی منعقد شد، اظهار کرد: میدان شهدای هسته‌ای از ابعاد بزرگی (۲۳۰ متر در ۱۶۰ متر طول و عرض) در قیاس با میدان‌های شهری برخوردار است که شامل فضای ۱۴ هزار و ۴۰۰ متری در محوطه میانی و مابقی خیابان‌های اطراف با پیاده روهای عریض ۱۰ متری است.

معاون عمران شهری شهردار به دلایل طولانی شدن اجرای پروژه میدان شهدای هسته‌ای، اشاره کرد و افزود: اجرای طرح جدید و انعقاد قراردادهای منقطع برای انجام آزادسازی‌ها از مهمترین دلایل طولانی شدن اجرای این پروژه بوده است.

وی بیان داشت: در حال حاضر تندروهای مسیر خیابان سلمان فارسی و بخش زیادی از کندروهای آن آزادسازی شده است.مظفر با بیان اینکه آزادسازی میدان شهدای هسته‌ای به اتمام رسیده است، افزود: بهمن ماه سال جاری آزادسازی‌های مسیر مربوط به ابتدای خیابان روشن دشت و خیابان ارغوانیه برای اتصال به میدان شهدای هسته‌ای انجام خواهد شد تا این پروژه در فصل نخست سال ۱۴۰۰ به طور کامل تکمیل و مورد بهره‌برداری قرار گیرد.

وی با بیان اینکه در رابطه با میدان و محوطه سازی، المان و آبنما، مبلمان شهری آن قراردادهایی منعقد شده است، ادامه داد: قرارداد محوطه‌سازی تاکنون ۴۲ درصد و قرارداد تأسیسات نیز ۱۵ درصد پیشرفت داشته است.معاون عمران شهری شهردار اصفهان اظهار داشت: با اتمام قراردادهای محوطه‌سازی و تأسیسات، این میدان با فضاسازی مناسب تا اواسط بهمن ماه امسال به بهره برداری می‌رسد و ادامه خیابان روشن دشت و ارغوانیه نیز به شرط آزادسازی مسیر تا فصل نخست سال ۱۴۰۰ اجرا خواهد شد.

وی به قراردادهای منعقد شده پروژه میدان شهدای هسته‌ای از اواخر سال ۹۵، اشاره کرد و گفت: پنج میلیارد و ۸۰۰ میلیون تومان مبلغ قرارداد اولیه برای احداث مسیر خیابان سلمان فارسی و بخش یک هزار و ۵۰۰ متری خیابان روشن دشت و قسمتی از میدان شهدای هسته‌ای بود و قرارداد دوم برای میدان به مبلغ سه میلیارد و ۷۰۰ میلیون تومان بود که در مدت سه ماه از اواخر سال ۹۸ تا اوایل ۹۹ توسط سازمان عمران انجام شد.

مظفر افزود: دو قرارداد دیگر شامل چهار میلیارد و ۱۰۰ میلیون تومان برای محوطه میانی میدان شهدای هسته‌ای و دو میلیارد و ۲۰۰ میلیون تومان برای تأسیسات میدان منعقد شده است.

نه به مصرف زیاد پلاستیک در گالری شهری

عصر اصفهان - سرویس خبر

احمد رضایی رییس اداره توسعه فرهنگ شهروندی سازمان فرهنگی اجتماعی ورزشی شهرداری اصفهان گفت: «چیزی که عوض داره...» عنوان طرح های گرافیکی این دوره از گالری های شهری است که در قالب پنج طرح در بیش از ۳۰۰ تابلوی تبلیغات شهری به مدت دو هفته در سطح شهر مورد توجه شهروندان قرار می گیرد.

رضایی افزود: مصرف پلاستیک بسیار افزایش پیدا کرده و مردم با اینکار به محیط زیست به شدت آسیب می زنند و زندگی همه انسان ها را به خطر می اندازند که به همین دلیل بر آن شدیم تا موضوع این دوره را به نه به مصرف زیاد پلاستیک اختصاص دهیم.وی افزود: طرح های تابلوی تبلیغات شهری با عنوان «چیزی که عوض داره...» سعی داشته مخاطرات آسیبی استفاده زیاد از پلاستیک را در قالب غذا و خوراکی به مردم نشان دهد، چون خوراکی ها به مردم زندگی می بخشند بنابراین هرچه قدر طبیعت بیشتر آلوده شود مخاطرات بیشتری سلامتی انسان ها را تهدید می کند.

رییس اداره توسعه فرهنگ شهروندی سازمان فرهنگی اجتماعیورزشی شهرداری ادامه داد: همزمان با نصب این طرح ها در تابلوهای تبلیغات شهری ، ۱۴ طرح در ایستگاه مترو امام حسین (ع) و دیوار بیمارستان عیسی بن مریم نیز نصب شده است.

رضایی بیان داشت: این بسته فرهنگی برای مصرف کمتر پلاستیک شامل موشن و پرفورمنس هم بوده که به زودی اجرا خواهد شد.

رئیس مجمع نمایندگان استان اصفهان:

کشور توانایی رهایی از اقتصاد تک محصولی را دارد

سرویس خبر

سید مسعود خاتمی نماینده مردم گلپایگان و خوانسار گفت: ما باید باور کنیم مملکت هم نیروی انسانی لایق و هم منابع برای رهایی از این اقتصاد تک محصولی دارد.

خاتمی اظهار داشت: دلیل شکاف مالی در بین مردم این است که تاکنون برنامه مدونی برای اقتصاد اسلامی نداشتیم و در سیستم مدیریتی ما گاهی انسان‌هایی بودند که اصول انقلاب را زیر سوال می‌بردند.

وی به زیاد شدن فاصله فقیر و غنی در کشور و تعارض آن با اهداف انقلاب اشاره کرد و افزود: گاهی می‌بینیم به فاصله چند کیلومتر در تهران افرادی سوار ماشین‌های چند میلیاردی و آن سوتر افرادی به نان شب محتاج هستند.

نماینده مردم گلپایگان و خوانسار در مجلس شورای اسلامی با بیان اینکه امام(ره) از روز اول پرچم انقلاب را با هدف مقابله با آمریکا برافراشت، افزود: اگر قبول کنیم که کدخدا آمریکا است، پس او نیز به ما به چشم رعیت نگاه می کند، در این صورت باید مذاکره ارباب رعیتی را بپذیریم.

وی با بیان اینکه راهی جز عبور از این گردنه نداریم، اضافه کرد: تجربه گذشته باید در خدمت راه آینده باشد. باید باور کنیم کشور پتانسیل‌های زیادی دارد که باید از حالت بالقوه بالفعل تبدیل شود.

خاتمی با بیان اینکه ۴ درصد منابع دنیا در کشور ما است ولی از آن استفاده درست نشده است، افزود: کشور معادنی دارد همچون فولاد مبارکه که اگر درست اداره شود می تواند جایگزین مناسبی برای نفت باشد.

وزیر صمت در سفر به اصفهان:

ذوب آهن اصفهان بانی توفیقات صنعت فولاد کشور



عصر اصفهان - سرویس خبر

علیرضا رزم حسینی وزیر صنعت، معدن و تجارت در ادامه سفر خود به اصفهان از ذوب آهن اصفهان بازدید کرد و به همراه وجیه ا... جعفری رئیس هیات عامل ایمیدر، عباس رضایی استاندار و جمعی از دیگر مسئولان استان و شهرستان لنجان ضمن گفتگو با مدیران ذوب آهن و بازدید از خط تولید این شرکت در جریان آخرین اقدامات این مجتمع عظیم صنعتی قرار گرفت.

رزم حسینی پس از بازدید از کوره بلند شماره یک این شرکت که مراحل پیش گرم را طی می کند، به نقش مهم ذوب آهن در شکل گیری صنایع فولادی کشور و تربیت متخصصان در حوزه صنعت اشاره کرد و گفت: به برکت پیروزی انقلاب اسلامی ، تولید فولاد کشور از ۵۰۰ هزار تن به ۲۸ میلیون تن رسید و در افق ۱۴۰۴ تولید ۵۵ میلیون تن مد نظر است که بانی همه این توفیقات ذوب آهن است و این امر جای سپاس و قدردانی از همه کارگران، متخصصان و مسئولان ذوب آهن دارد.

وی افزود: این مجتمع عظیم صنعتی ارزش بسیاری برای کشور دارد و لذا چراغ آن باید روز به روز پرفروغ تر باشد و به هر شکلی که می توان باید بر کمیت و کیفیت محصولات آن افزود تا جایگاهی جهانی کسب کند.

وزیر صمت با اعلام آمادگی کامل برای حمایت از ذوب آهن اصفهان گفت: ایمیدرو پشتیبان ذوب آهن اصفهان است و کمیته ای برای حل مشکلات صنعت فولاد تشکیل شده که قطعاً حامی این مجتمع عظیم صنعتی خواهد بود.

رزم حسینی، هم افزایی بین صنایع را بسیار مهم دانست و اظهار داشت: صنایع فولادی کشور نباید نگاه رقابتی داشته باشند بلکه تا آنجا که می توانند باید از هم پشتیبانی کنند. صنایع فولادی کشور با همت ذوب آهن اصفهان به وجود آمدند و رشد کردند و حالا باید از این صنعت حمایت کنند.

وی به توفیقات دولت با وجود فشار تحریم ومواجهه با کرونا، اشاره کرد و افزود: با توجه به محدودیت های فروش نفت، اگر توان صنعت فولاد کشور و پتروشیمی نبود، اداره کشور در ۳ سال اخیر میسر نمی شد.

رزم حسینی مبارزه با فساد، ویژه خواری و امضاء های طلایی را از اولویت های وزارت صمت دانست و گفت: سیاست اقتصادی کشور در حوزه فولاد مبتنی بر حذف رانت و شفاف سازی است.

وزیر صمت گفت: اقتصاد ایران امسال به احتمال زیاد رشد مثبت را تجربه می کند که این حاصل قدرتمند شدن صنعت کشور است و بدین منظور در تولید ۱۷ کالای مهم رشد داشته ایم.

وی گفت: ذوب آهن اصفهان با راه اندازی کوره بلند شماره یک ، بیش از ۸۰۰ هزار تن به تولید خود اضافه می کند که اهمیت بسیاری دارد . این شرکت قادر به تامین ریل کشور است که دستاورد بزرگی برای ایران است.

منصور یزدی زاده مدیر عامل ذوب آهن در این دیدار گفت: این شرکت در تولید وبومی سازی گام های مهمی برداشته و دستاوردهای مهمی همچون تولید ریل حاصل کرده است.

یزدی زاده، هزینه انرژی این شرکت را به دلیل روش تولید و عدم بهره مندی از یارانه انرژی، زیاد دانست و گفت: معادن زغال سنگ کشور وابسته به فعالیت ذوب آهن اصفهان هستند واین شرکت در مسئولیت های اجتماعی از جمله خدمات درمانی، فعالیت های ورزشی، عمرانی و ... پیشگام است.

مدیرعامل ذوب آهن اصفهان افزود: این تصور اشتباه وجود دارد که این شرکت یک صنعت قدیمی است و بر اساس آن نتیجه گیری می شود که آلاینده هم هست. این در حالی است که بیشتر بخش های ذوب آهن اصفهان نوسازی و مدرن شده است و این شرکت اولین مجموعه‌ای است که با مشارکت سازمان محیط زیست طرح جامع زیست محیطی تدوین کرده است. پروژه های متعدد زیست محیطی از جمله ساخت و تعویض درب های باتری شماره سه کک سازی را اجرا نموده و تلاش می کند رضایت جامعه را کسب نماید.

عباس رضایی استاندار اصفهان نیز از مسئولان و تلاشگران ذوب آهن اصفهن به جهت تأمین ریل متروی بهارستان قدردانی کرد و گفت : این مجتمع عظیم صنعتی ، یک کارخانه معمولی نیست و فعالیت آن بر کل کشور تاثیر دارد.

وجیه ا... جعفری رئیس هیات عامل ایمیدرو نیز گفت: ذوب آهن اصفهان در تنظیم بازار همراهی بسیار خوبی دارد و بنابراین باید تأمین مواد اولیه برای حفظ تولید این شرکت تضمین گردد.

محدودیت‌های تردد در اصفهان برقرار است

سرویس خبر

سرهنگ محمدرضا محمدی رییس پلیس راهور استان اصفهان گفت: با تغییر شرایط کرونایی کلانشهر اصفهان از وضعیت قرمز به نارنجی محدودیت‌های ورود و خروج و ممنوعیت تردد شبانه، در شهر اصفهان و شهرستان‌های قرمز و نارنجی در هفته جاری نیز برابر دستورالعمل ستاد ملی مبارزه با کرونا برقرار است و لغو نشده است.

محمدی افزود: تردد شبانه از ساعت ۲۱ شب تا چهار بامداد در شهرهای قرمز و نارنجی استان ممنوع است و مشمول اعمال قانون و جریمه ۲۰۰ هزار تومانی است که توسط دوربین‌ها و مأموران انجام می‌شود. محدودیت‌ها، خودروهای عمومی، امدادی، درمانی و دارای مجوز تردد را شامل نمی‌شود.

مدیرکل برنامه ریزی و بودجه شهرداری اصفهان:

بودجه ۱۴۰۰ اصفهان از سند بالادستی برنامه راهبردی ۱۴۰۵ تبعیت می کند

سرویس خبر

سعید ابراهیمی برنامه ریزی و بودجه شهرداری اصفهان گفت: بودجه ۱۴۰۰ شهرداری اصفهان یک ماه دیگر برای بررسی و تصویب به صحن شورای اسلامی شهر می رود.

ابراهیمی با بیان اینکه در حال حاضر ما در میانه فرآیند تدوین بودجه سال ۱۴۰۰ شهرداری اصفهان قرار داریم و جلسات بررسی کارشناسی و سیاست گذاری اولیه در حال برگزاری است، افزود: برآورد اولیه از درآمدهای سازمان های شهرداری مرکزی انجام شده که بخشی از این درآمدها مربوط به درآمدهای جاری، مستمر و عمرانی است.

وی بیان داشت: هم اکنون پیش نویس پروژه های شاخص و مهم نیز در حال تدوین است؛ این پروژه ها نگاه شهری و فرامنطقه ای دارد و نیاز است همه معاونت ها و مناطق با نگاه بین بخشی به صورت مشترک این پروژه ها را مورد بررسی قرار دهند که این روند در جلساتی که در حال برگزاری است، انجام می شود.

مدیرکل برنامه ریزی و بودجه شهرداری اصفهان ادامه داد: براساس زمان بندی صورت گرفته، مهلت قانونی تدوین بودجه شهرداری اصفهان پایان دی ماه است که شهرداری اصفهان در پایان دی ماه لایحه بودجه را به شورای اسلامی شهر اصفهان تقدیم خواهد کرد و شورا به لحاظ زمانی یک ماه فرصت دارد، تصویب بودجه را انجام دهد. امیدواریم شرایط کرونا تشدید نشود و امکان برگزاری منظم جلسات در فرآیند ارسال لایحه و تصویب بودجه وجود داشته باشد.

ابراهیمی افزود: در حال حاضر به موازات بررسی پروژه های شاخص شهری، بودجه سازمان های شهرداری نیز در حال بررسی است و جلسه درآمد سازمان ها مشابه مناطق برگزار شد تا مجموعه بودجه شهرداری اصفهان و سازمان های وابسته در قالب لایحه بودجه تقدیم شورا شود.

وی در مورد رویکردهای بودجه شهرداری اصفهان برای سال آینده اظهار داشت: بودجه از سند بالادستی خود که برنامه ۱۴۰۵ است، تبعیت می کند و با توجه به اینکه سال آینده سال اول برنامه راهبردی اصفهان ۱۴۰۵ (ششمین برنامه پنج ساله شهر اصفهان) است، طبیعتا باید به هدف گذاری برنامه توجه شود؛ هرچند در سال آینده باید یک سری پروژه های نیمه تمام شهر به پایان برسد، بنابراین تکمیل طرح های نیمه تمام در اولویت بودجه است. ابراهیمی افزود: باید به هدف گذاری های کلان برنامه ۱۴۰۵ مانند کاهش آلودگی هوا، توسعه گردشگری و... در تدوین بودجه ۱۴۰۰ توجه بیشتر داشته باشیم و این موضوعات در بودجه های سال های آتی مورد توجه بیشتر باشد.

پایداری ٢٤ ساعته فعالیت ایستگاه های گازرسانی در استان اصفهان

عصر اصفهان - سرویس خبر

سید مصطفی علوی مدیر عامل شرکت گاز استان اصفهان گفت: به منظور اجرای طرح های عمرانی و گاز رسانی به شهر ها و روستاهای استان و بهره مندی مردم از سوخت گاز طبیعی با تلاش و کوشش کارکنان و پیمانکاران تعداد ۲هزار و ۹۶۸ ایستگاه تقلیل فشار راه اندازی و به بهره برداری رسیده است.

علوی افزود: ایستگاه های تقلیل فشار گاز بخش مهمی از سیستم گازرسانی می باشند و افزایش روند استفاده از گاز طبیعی در تمامی بخش های صنعتی، کشاورزی و خانگی و جایگزینی آن به جای سایر فرآورده های نفتی یکی از اهداف اصلی این شرکت است و هم اکنون تعداد ۷۴ ایستگاه تقلیل فشار برون شهری (CGS) و ۴۲۶ ایستگاه تقلیل فشار درون شهری (TBS)، ۱۶۵ ایستگاه (TBS-CGS) و ۱۶۲ جایگاه سی ان جی جهت سوخت رسانی به خودروها نصب و در حال ارائه خدمات و تامین سوخت هم استانی ها می باشد.

اجرای ۳ مورد تبصره ۲ ماده ۱۰ در بخش باغبهادران لنجان

عصر اصفهان -زرین شهر: محمد مهدیان

اداره امور اراضی مدیریت جهاد کشاورزی از اجرای ۳ مورد تبصره ۲ ماده ۱۰ در منطقه سعید آباد و چم پیر بخش باغبهادران خبر داد.

ابراهیم سبکتکین رئیس اداره امور اراضی مدیریت جهاد کشاورزی شهرستان لنجان گفت: در زمینه اجرای تبصره ۲ ماده ۱۰ قانون حفظ کاربری اراضی زراعی و باغی در شهرستان لنجان تعداد ۳ مورد تبصره ۲ ماده ۱۰ اجرا و مستحدثات ایجاد شده قلع و قمع گردید.

سبکتکین افزود:این اراضی به صورت غیر مجاز تغییر کاربری یافته بودندو ساخت وسازهایی نیز در آنهاانجام شده بودکه تمامی مستحدثات با حکم قضایی قلع وقمع و به حالت اول اعاده شد.

وی در این زمینه با بیان اینکه شناسایی و برخورد با عاملان تغییر کاربری وقلع وقمع سازه ها از مهمترین اقدامات و برنامه های در دستور کار است گفت : در سال جاری بیش از ۴۲ فقره دستور قضایی تبصره ۲ ماده ۱۰ قانون حفظ کاربری اراضی زراعی و باغها در مناطق مختلف شهرستان لنجان اجراشده و در مجموع بیش از ۱۵ هکتار از اراضی کشاورزی شهرستان که تغییر کاربری داده شده بود به حالت سابق اعاده شده است .

آزادی ۷ زندانی غیر عمد توسط بسیجیان نجف آبادی

سرویس اجتماعی

حجت‌اله صفرپور فرمانده ناحیه مقاومت بسیج گفت: تعداد ۷ نفر از زندانیان جرائم غیر عمد و نقدی در هفته بسیج و به همت ناحیه مقاومت بسیج، خیریه امام موسی کاظم(ع) نجف آباد و خیرین با هزینه بالغ بر ۲ میلیارد ریال آزاد شدند.

صفرپور در آیین آزادی زندانیان غیر عمد و مالی زندان نجف‌آباد بیان داشت: خدا را شاکریم در چهل و یکمین سالگرد تاسیس بسیج مستضعفین توانستیم موجبات آزادی چندین زندانی را به همت خیرین بسیج و خیریه امام موسی کاظم فراهم کنیم.

فرمانده ناحیه مقاومت بسیج نجف‌آباد گفت: امیدواریم زندانیانی که امروز از بند رها می‌شوند انضباط مالی را در زندگی خود پیش بگیرند و تلاش کنند که این موضوعات دیگر تکرار نشود.

وی اظهار داشت: تلاش می کنیم توسط ناحیه مقاومت بسیج در مناسبت های مختلف بتوانیم زندانیان دیگری را آزاد کنیم یا خانواده زندانیانی که نیاز به کمک و مواسات مومنانه نیاز دارند را شناسایی و از این کمک‌ها برخوردار کنیم.

صفرپور در پایان گفت: تا هفته آینده ۵۰ بسته معیشتی به خانواده برخی زندانیان اهدا که مجموعا با حضور بسیج و خیرین ۲۵۰ بسته کمک مومنانه بین مددجویان زندان نجف‌آباد توزیع خواهد شد.

تعداد ۷ نفر از زندانیان جرائم غیر عمد و نقدی در هفته بسیج و به همت ناحیه مقاومت بسیج، خیریه امام موسی کاظم(ع) نجف‌آباد و خیرین با هزینه بالغ بر ۲ میلیارد ریال آزاد شدند.

رئیس شبکه دامپزشکی کاشان:

هیچ موردی از بیماری آنفلوانزای پرندگان در کاشان مشاهده نشده است



سرویس اجتماعی

عباس شاه میرزایی رئیس شبکه دامپزشکی کاشان گفت: تاکنون هیچ موردی از بیماری آنفلوانزای حاد پرندگان در کاشان مشاهده نشده است.

شاه میرزایی به کشف، توقیف و معدوم سازی بیش از سه هزار و ۶۵۰ کیلوگرم مواد خام دامی فاسد در شهرستان کاشان اشاره کرد و اظهار داشت: این کشفیات در هشت ماه گذشته صورت گرفته است که شامل انواع گوشت ماهی و گوشت قرمز است.

وی با بیان اینکه این مواد فاسد با دستور مقام قضائی معدوم شده است، اظهار داشت: شهرستان کاشان از لحاظ مراکز پخش فرآورده‌های خام دامی دارای مراکز متعددی است که اقداماتی همچون عرضه محصولات بدون هویت، انقضا تاریخ مصرف از جمله تخلفات احتمالی این واحدهاست.

رئیس شبکه دامپزشکی کاشان با بیان اینکه برخی مواد غذایی با توجه به ظاهر و کیفیت مناسب و با وجود انقضای تاریخ مصرف نیاز به آزمایشات تخصصی دارند، اضافه کرد: در صورتی که در آزمایشات مربوطه و با بررسی‌های انجام شده فساد این مواد غذایی احراز شود با دستور قضائی از چرخه مصرف خارج می‌شوند.

وی با بیان اینکه تاکنون هیچ موردی از آنفلوانزای حاد پرندگان در کاشان مشاهده نشده است، افزود: لازم است مردم و دامداران در صورت کوچک‌ترین مشاهدات از علائم آنفلوانزای حاد پرندگان و یا تخلف در عرضه مواد خام دانی سریعاً مراتب را از طریق شماره تماس‌های ۱۵۱۲ و ۵۵۵۴۱۸۰۰ به کارشناسان این شبکه اطلاع دهند.

آگهی مفاد آراء قانون تعیین تکلیف وضعیت ثبتی اراضی و ساختمان های فاقد سند رسمی مستقر در ثبت دهاقان

شماره صادره: ۶۱۴۶۳۸ / ۳۱ / ۱۳۹۹ تاریخ ثبت صادره: ۱۷ / ۸ / ۱۳۹۹ مفاد آراء هیات حل اختلاف مستقر در اداره ثبت اسناد و املاک دهاقان که در اجرای ماده ۱ قانون و ماده ۸ آیین نامه صادر گردیده است و در اجرای ماده ۳ قانون در دو نوبت به فاصله ۱۵ روز از طریق روزنامه کثیرالانتشار و محلی آگهی می شود تا شخص یا اشخاصی که به آراء مذکور اعتراض داشته باشند در شهر از تاریخ انتشار آگهی و در روستاها از تاریخ الصاق آگهی در محل تا دو ماه اعتراض خود را به اداره ثبت محل وقوع ملک تسلیم و رسید اخذ نماید و معترض باید ظرف یکماه از تاریخ تسلیم اعتراض به اداره ثبت محل مبادرت به تقدیم دادخواست به دادگاه عمومی محل نماید و گواهی تقدیم دادخواست را به ثبت محل ارائه نمایند. بدیهی است در اینصورت اقدامات ثبت منوط به ارائه حکم قطعی دادگاه خواهد بود در صورتی که اعتراض در مهلت قانونی واصل نشود یا معترض گواهی تقدیم دادخواست به دادگاه محل ارائه ننماید اداره ثبت مبادرت به صدور سند مالکیت خواهد نمود. صدور سند مالکیت مانع از مراجعه متضرر به دادگاه نخواهد بود. ۱ – رای شماره ۱۳۹۹۶۰۳۰۲۰۱۹۰۰۰۵۱۹ – ۱۳۹۹ / ۰۸ / ۰۵ - آقای اسماعیل چلمقانی فرزند لطفعلی شش دانگ یک باب گلخانه و بنای احداثی و مستحدثات به مساحت ۸۲۷۲ . ۰۷ مترمربع مجزی شده از پلاک شماره ۱۰۴ اصلی واقع در اراضی موسوم به لاغری بخش ثبتی دهاقان که در ازاء سهام مشاعی خود متقاضی مفروز شده است

۲ – رای شماره ۱۳۹۹۶۰۳۰۲۰۱۹۰۰۰۵۲۱ – ۱۳۹۹ / ۰۸ / ۰۵ - خانم فاطمه چلمقانی فرزند قهرمان شش دانگ یک باب گلخانه با بنای احداثی به مساحت ۶۷۵۹ . ۱۵ مترمربع مجزی شده از پلاک شماره ۱۰۴ اصلی واقع در اراضی موسوم به لاغری بخش ثبتی دهاقان که در ازاء سهام مشاعی خود متقاضی مفروز شده است.

رئیس اداره ثبت اسناد و املاک دهاقان، داود جعفری ، تاریخ انتشار نوبت اول: سه شنبه ۱۳۹۹ / ۰۸ / ۲۷ – م /الف ۱۰۴۱۶۷۲ تاریخ انتشار نوبت دوم : چهارشنبه ۱۳۹۹ / ۰۹ / ۱۲ – م /الف ۱۰۴۱۶۷۸

سرویس فرهنگی

حافظ کریمیان رئیس اداره میراث‌فرهنگی، گردشگری و صنایع‌دستی شهرستان گفت: برج کبوتر روستای "رارا" به عنوان سی‌ویکمین اثر ملی ثبت شده فلاورجان به سفره‌خانه سنتی تغییر کاربری می‌دهد.

تبدیل سی‌ویکمین اثر ملی فلاورجان به واحد خدمات گردشگری

کریمیان با بیان اینکه این برج کبوتر با خشت بنا شده و ساختار آن به‌صورت "دو اشکوب" طراحی شده و با دو پلکان مارپیچ به بام بنا متصل می‌شود، افزود: پوشش فضاهای طبقه همکف شامل تاق‌های آهنگ با خیز کم است که در میانه هر تاق نورگیری مدور تعبیه شده و در پشت‌بام نیز مناره زیبائی با پوشش گنبدین وجود دارد که در میانه آن فلفل‌دانی آجری قرار دارد.

وی گفت: برج کبوترخانه "رارا" با پلانی مدور به قطر ۷/۸ متر وارتفاع ۸/۱۲ مترمربع بر روی یک تپه طبیعی در میانه بافت روستای "رارا" واقع شده است.

کریمیان افزود: تا کنون نزدیک به ۱۵۰ کبوترخانه در این شهرستان شناسائی شده اند که در زمین‌های کشاورزی حاشیه و یا پیرامون رودخانه زاینده‌رود قرار دارند.

رئیس اداره نظام مهندسی و مقررات ملی و کنترل ساختمان اداره کل راه و شهرسازی استان اصفهان :

پروانه ساخت مجتمع در حریم خانه بروجردی‌ها باید اصلاح شود



سرویس فرهنگی

دستور توقف عملیات ساخت و اقدامات اصلاحی جهت مجتمع در حال احداث جنب خانه بروجردی‌ها واقع در شهر کاشان، توسط اداره کل راه و شهرسازی استان اصفهان به شهرداری کاشان ابلاغ شده است و تا حصول نتیجه پیگیری می‌شود.

سید عبدالرضا لقمانی رئیس اداره نظام مهندسی و مقررات ملی و کنترل ساختمان اداره کل راه و شهرسازی استان اصفهان با تاکید بر توقف عملیات ساخت مجتمع در حال احداث جنب خانه بروجردی‌ها واقع در شهر کاشان، اظهار داشت : کاربری ساختمان مذکور با کاربری‌های مصوب طرح جامع وتفصیلی پیشنهادی مغایرت دارد.رئیس اداره نظام مهندسی و مقررات ملی و کنترل ساختمان اداره کل راه و شهرسازی استان اصفهان گفت: شهرداری کاشان موظف است اقدامات اصلاحی و صدور پروانه ساختمانی منطبق با کلیه ضوابط و مقررات شهرسازی انجام دهد. همچنین نسبت به رعایت آخرین مصوبات کمیسیون ماده پنج قانون تاسیس شورای عالی شهرسازی و معماری و یا اخذ مصوبه از کمیسیون یاد شده اقدام کند.لقمانی بیان داشت: براساس ماده ۳۵ قانون نظام مهندسی و کنترل ساختمان و مواد ۳۷ و ۳۸ آیین نامه اجرایی، مراجع صدور پروانه مکلف اند دستورات وزارت راه و شهرسازی در توقف عملیات و اصلاح در اسرع وقت انجام دهند و این موضوع تا حصول نتیجه و رفع تخلف پیگیری می‌شود.

رئیس اداره نظام مهندسی و مقررات ملی و کنترل ساختمان اداره کل راه و شهرسازی استان اصفهان ادامه داد: پس از دریافت گزارشی از احداث و عملیات اجرایی مجتمع، جنب خانه بروجردی‌ها، این اداره کل بلافاصله موضوع را مورد بررسی قرار داد و از طریق مکاتبه دستور توقف عملیات ساختمانی این پروژه را به شهرداری کاشان ابلاغ کرد.

وی افزود: بدیهی است در صورت عدم توجه به مکاتبات مذکور و اقدام لازم توسط شهرداری کاشان، موضوع ضرورت توقف عملیات ساختمانی و برخورد با متخلفان به مراجع نظارتی و عندالزوم مراجع قضایی انعکاس می یابد تا با خاطیان احتمالی برخورد لازم صورت پذیرد.

فرماندار خمینی شهر:

جلسات خانگی عامل افزایش بستری‌هاست

عصر اصفهان – خمینی شهر : سید محمد حسین مجیدی

علیرضا بصیری فرماندار خمینی شهر گفت: جلسات خانگی در شهرستان همچنان برگزار می شود و همین مشکل آمار بستری در بیمارستان ها را افزایش داده است. ۲۳ هزار کسبه به منظور کاهش آمار ابتلا به کرونا خانه نشین شده اند، پس چرا برخی ها با برگزاری جلسات خانگی به حقوق این کسبه تجاوز می کنند؟

بصیری در مورد وضعیت کرونا در شهرستان خمینی شهر، افزود: وضعیت خمینی شهر از اوایل آبان ماه به جهت رعایت ها و اقدامات صورت گرفته از جهت بروز بیماری، میزان بستری ها و فوتی ها سیر نزولی داشته است، اما تراکم جمعیتی شهرستان بسیار بالاست و اگر دقت لازم را نداشته باشیم دوباره دچار بحران خواهیم شد.

وی در مورد طرح تعطیلی مشاغل گروه های ۲، ۳ و ۴ گفت: کسبه خمینی شهر خیلی خوب با اجرای این طرح همکاری و مغازه های خود را تعطیل کردند. بازرسی ها در این بخش بیشتر خواهد شد و با افراد خاطی برخورد قانونی می شود.

بصیری گفت: اداره صمت پیش بینی های لازم را برای مایحتاج مردم داشته باشد و شهروندان از حضور در صف ها پرهیز کنند و بدون شک کمبودها به سرعت پیگیری و برطرف می شود.فرماندار خمینی شهر با تاکید بر اهمیت افزایش فعالیت قرارگاه های محله محور گفت: دستگاه های مختلف همکاری های لازم با این قرارگاه ها را داشته باشند تا با این طرح مردمی بتوان بیماری را کنترل کرد.

کشتارگاه دام اردستان تهدیدی علیه بهداشت عمومی است

سرویس اجتماعی

حمیدرضا تأملی، فرماندار اردستان گفت: کشتارگاه مشترک دام اردستان و زواره با توجه به وضعیتی که دارد تهدید جدی علیه بهداشت عمومی است.

تأملی، در کارگروه بررسی مشکلات کشتارگاه‌های شهرستان اردستان، اظهار داشت : با توجه به وضعیتی که از کشتارگاه‌های شهرستان گزارش شده است، بازرسان شبکه دامپزشکی موظف هستند هر کدام از قصابی‌هایی را که گوشت غیربهداشتی و تأیید نشده دامپزشکی به مردم عرضه می کنند را پلمب کنند.

وی با بیان اینکه شبکه دامپزشکی به همراه اداره صنعت، معدن و تجارت و اتحادیه قصابان شهرستان تا پایان آذرماه مهلت دارد برای وضعیت توزیع گوشت و کشتارگاه‌های شهرستان راهکار ارائه کند، افزود: با توجه به وضعیت و گزارش‌هایی که دامپزشکی در خصوص وضعیت کشتارگاه دام شهرستان ارائه می‌دهد کشتارگاه مشترک دام اردستان و زواره تهدیدی علیه بهداشت عمومی است

.فرماندار اردستان با بیان اینکه مردم شهرستان باید گوشت بهداشتی و با کیفیتی را مصرف کنند، گفت: با توجه به اعلام زمان بندی، اگر وضعیت کشتارگاه مشترک دام اردستان و زواره از ابتدای دی ماه امسال تغییر نکند تعطیل خواهد شد و به شهروندان خدمات نمی‌دهد.

سعید راعی رئیس شبکه دامپزشکی اردستان گفت: با بازدیدی که از کشتارگاه مهاباد انجام شد متأسفانه به دلیل سرقت‌هایی که در آن مکان انجام شده ومشکلات عمرانی و کمبودهایی که دارد عملاً آن مکان تعطیل شده و دیگر قابل استفاده نیست و همین موضوع باعث شده در شهر مهاباد شاهد کشتار غیرمجاز و مشکلاتی باشیم.

آگهی مزایده فروش زمین (نوبت اول) **چاپ اول**

شهرداری شاپورآباد به استناد صورت جلسه شماره ۹۵ به شماره ۵/۲۳۰ مورخ ۱۳۹۹/۰۸/۲۸ شورای محترم اسلامی شهر در نظر دارد تعداد: ۳ پلاک زمین با کاربری تجاری واقع در بلوار امام خمینی (ره) شهر شاپورآباد را از طریق مزایده عمومی به شرح زیر به فروش برساند بنابراین از کلیه متقاضیان دعوت می شود جهت بازدید از محل و ارائه قیمت بر مبنای قیمت هر متر مربع در قالب پاکتهای پلمپ شده در مدت زمان تعیین شده به شهرداری شاپورآباد مراجعه نمایند.

قیمت پایه طبق نظر کارشناس محترم دادگستری بشرح زیر تعیین گردید:

الف – پلاک شماره ۳ / ۷ به متراژ ۷۹ / ۴۴ متر مربع از قرار هر متر مربع قیمت پایه مبلغ ۴۵۰۰۰۰۰۰ ریال (مبلغ سپرده ۱۰۰۷۷۷۵۰۰ ریال)

ب - پلاک شماره ۴ / ۷ به متراژ ۴۰ / ۴۵ متر مربع از قرار هر متر مربع قیمت پایه مبلغ ریال ۴۵۰۰۰۰۰۰ (مبلغ سپرده ۱۰۲۱۵۰۰۰۰ ریال)

ج - پلاک شماره ۵ / ۷ به متراژ ۰۲ / ۴۶ متر مربع از قرار هر متر مربع قیمت پایه مبلغ ریال ۴۵۰۰۰۰۰۰ (مبلغ سپرده ۱۰۳۵۴۵۰۰۰ ریال)

نکته: قیمت پلاکهای مزبور با احتساب پروانه ساختمانی می باشد.

۱- برنده مزایده می بایست مبلغ کل زمین را به صورت نقدی به حساب شماره ۰۱۱۰۶۹۱۰۹۲۰۰۴ نزد بانک ملی شعبه دولت آباد واریز و فیش آن را به شهرداری تحویل نمایند.

۲ –متقاضیان می بایست مبلغ ۵٪ قیمت کل زمین را (قیمت پایه) به صورت وجه نقد به حساب شماره ۰۱۰۷۶۷۷۵۵۸۰۰۸ نزد بانک ملی شعبه دولت آباد به عنوان سپرده شرکت در مزایده واریز و یا معادل آن ضمانت نامه بانکی ارائه نمایند.

۳ - متقاضیان باید قیمتهای پیشنهادی خود را بر اساس شرایط مزایده تا پایان وقت اداری روز شنبه مورخ ۱۳۹۹/۰۹/۲۹ به دبیرخانه محرمانه شهرداری شاپورآباد تسلیم و رسید اخذ نمایند.

۴- شرکت کنندگان باید منع مداخله کارمندان دولت را رعایت بنمایند.

۵ - پیشنهادات رسیده در راس ساعت ۹ صبح روز یکشنبه مورخ ۱۳۹۹/۰۹/۳۰ با حضور کلیه اعضای کمیسیون عالی معاملات شهرداری شاپورآباد که در محل شهرداری تشکیل می گردد مورد بررسی قرار خواهد گرفت. ضمنا شرکت متقاضیان در جلسه کمیسیون بلامانع می باشد.

۶ - کمیسیون در رد یا قبول یک یا کلیه پیشنهادات مختار می باشد.

۷- سپرده نفر اول ، دوم و سوم در صورت حاضر نشدن به عقد قرارداد به ترتیب به نفع شهرداری ضبط خواهد شد.

۸- هزینه آگهی روزنامه در مرحله اول و دوم بر عهده برنده مزایده می باشد.

۹ – به پیشنهادات مشروط و مخدوش یا خارج از زمان تعیین شده ترتیب اثر داده نخواهد شد.

شهرداری شاپورآباد

فرید شریعت زاده - شهردار شاپورآباد

۱۰۵۴۳۲۱ / م الف

عملیات اجرایی ۳ طرح آبرسانی در اردستان آغاز شد

سرویس اجتماعی

رضا دهقانی مدیر اداره آب و فاضلاب اردستان از آغاز عملیات اجرایی سه طرح آبرسانی روستایی در این شهرستان با همکاری بسیج سازندگی، بخشداری مرکزی با افزون بر چهار میلیارد و ۵۰۰ میلیون ریال اعتبار خبر داد.

دهقانی افزود: اصلاح و تعویض شبکه انتقال آب روستای کهنگ به طول حدود ۶ کیلومتر به همراه نصب تمامی انشعابات با اعتبار و همکاری بسیج سازندگی، بخشداری مرکزی و آب و فاضلاب در حال انجام است و ۶۹۰ مشترک از آن بهره‌مند خواهند شد.

وی ادامه داد: عملیات آماده‌سازی و نصب مخزن پیش ساخته آب شرب روستای سفیده که ۲۴۱ مشترک را زیر پوشش قرار می‌دهد با ظرفیت ۲۱۰ متر مکعب و اعتباری افزون بر سه میلیارد ریال از محل اعتبارات آب و فاضلاب آغاز شده و تا ۲۲ بهمن امسال به بهره‌برداری می‌رسد.

مدیر اداره آب و فاضلاب اردستان اظهار داشت: عملیات فنس و حصارکشی مخزن ۱۰۰ متر مکعبی روستای شیرازان نیز با اعتباری افزون بر یک میلیارد و ۵۰۰ میلیون ریال از محل اعتبارات آب و فاضلاب برای زیر پوشش قرار دادن ۹۰ مشترک در حال انجام است.

دهقانی با بیان اینکه ۱۰۸ روستا با جمعیت افزون بر ۱۵ هزار نفر در قالب ۱۱ هزار مشترک زیر پوشش آبرسانی شهرستان است، افزود: اکنون ۵۷ روستا به وسیله سه دستگاه تانکر آبرسانی می‌شود.

شهرستان اردستان با افزون بر ۴۲ هزار نفر جمعیت در ۱۱۸ کیلومتری شمال شرقی اصفهان واقع شده و دارای ۲۶ هزار فقره انشعاب آب شرب و ۲ هزار و ۱۸۰ فقره انشعاب فاضلاب است.

رفع تصرف ۷۹ هزار متر مربع از زمین‌های ملی در کاشان



سرویس اجتماعی

رئیس اداره راه و شهرسازی کاشان گفت: در چهار ماه گذشته ۷۹ هزار متر مربع از زمین‌های ملی به ارزش بیش از ۷۲۲ میلیارد ریال از متصرفان بازپس گرفته شده است.

مجتبی آراسته اظهار داشت : با تلاش عوامل یگان حفاظت اراضی ملی اداره کل راه و شهرسازی استان اصفهان، ۳۸ مورد تعرض به اراضی ملی در شهرستان کاشان شناسایی و رفع تصرف شده است.

وی افزود: از این میزان ۳۲ هزار و ۳۱۵ مترمربع در شهر کاشان، سه هزار و ۵۵۰ متر مربع در بخش قمصر، شش هزار و ۱۱۴ مترمربع در بخش برزک، ۲۳ هزار و ۳۹۸ مترمربع در بخش نیاسر و یک مورد در شهر کامو به مساحت ۱۳ هزار و ۵۰۰ مترمربع به بیت المال برگردانده شده است.

رئیس اداره راه و شهرسازی کاشان، اضافه کرد: ۲۲ مورد از اراضی باز پس گیری شده به ارزش بیش از ۵۹۳ میلیارد ریال با حکم قضایی و ۱۶ مورد دیگر نیز با دستور دادستان اجرایی شده است.

آراسته افزود: مقابله با پدیده زمین‌خواری در اولویت فعالیت‌های این اداره است و برای جلوگیری از تخریب و تصرف اراضی ملی با قاطعیت با زمین‌خواران برخورد می‌شود.

دورکاری ۵۰ درصد از کارکنان شهرداری بوئین میاندشت

سرویس اجتماعی

عبدالرضا سپیانی شهردار بوئین میاندشت گفت: بر اساس مصوبه اخیر هیئت دولت درباره تعطیلی بخش‌هایی از واحدهای خدماتی شهرداری‌ها، بخش اداری شهرداری بوئین میاندشت با ۵۰ درصد ظرفیت مشغول خدمات رسانی به شهروندان است.

سپیانی اظهار داشت: در شهرداری این شهر ۱۲ نفر در بخش اداری و ۲۷ نفر در بخش خدمات شهری فعالیت می‌کنند که در دوران اعمال محدودیت‌های کرونایی تمام نیروهای خدمات شهری مشغول فعالیت هستند، اما کارکنان اداری به دو صورت حضوری و دورکاری فعالیت می‌کنند.

وی ادامه داد: بر اساس مصوبه اخیر هیئت دولت درباره تعطیلی بخش‌هایی از واحدهای خدماتی شهرداری‌ها، بخش اداری شهرداری بوئین میاندشت با ۵۰ درصد ظرفیت مشغول خدمات‌رسانی به شهروندان است.

شهردار بوئین میاندشت به ابتلای برخی کارکنان شهرداری این شهر به بیماری کرونا اشاره کرد و گفت: شهردار، یک نفر از کارکنان بخش مالی و دو نفر از نیروهای خدماتی این شهرداری به بیماری کرونا مبتلا شدند.

عصر اصفهان

روزنامه اجتماعی ، اقتصادی

روزنامه اجتماعی، اقتصادی صبح اصفهان ■ سال پنجم ■ شماره ۱۳۰۴ ■ شنبه ۱۵ آذر ۱۳۹۹ ■ ۱۹ ربیع الثانی ۱۴۴۲ ■ ۸ صفحه + ۴ صفحه ضمیمه ■ تک شماره ۲۰۰۰ تومان

Newspaper ASR-E- ESFAHAN ■ 05 December 2020

مدیرکل تعاون، کار و رفاه اجتماعی اصفهان اعلام کرد:

معافیت بیمه کارفرمایان با جذب دانش آموخته جدید

سرویس خبر

کامران کلانی مدیرکل تعاون، کار و رفاه اجتماعی استان اصفهان گفت: کارفرمایان با جذب دانش آموختگان دانشگاهی دو سال معافیت بیمه‌ای می‌گیرند.

کلانی به اجرای طرح مشوق بیمه‌ای برای کارفرمایانی که دانش آموختگان دانشگاهی را به کارگیری می کنند اشاره کرد و افزود: هدف از اجرای این طرح، حمایت از کارفرمایان و صاحبان کسب و کارهای آسیب دیده از شیوع کرونا و جذب نیروی کاری جدیداست. در اجرای این طرح، حق بیمه سهم کار فرما به اضافه سه درصد سهم بیمه بیکاری، در مجموع به میزان ۲۳ درصد حداقل دستمزد تعیین شده از سوی شورای عالی کار، ماهانه به حساب کارفرمایان واجد شرایط واریز می‌شود.

۲

فعالیت ۹۱۷ تیم جهادی از بسیج زنان اصفهان برای مقابله با کرونا

پژوهشگران دانشگاه اصفهان «کووید شیر» را تولید کردند

۲

بر اساس اعلام دانشگاه علوم پزشکی اصفهان:

کلانشهر اصفهان از وضعیت قرمز خارج شد

۲

صدور ۱۳ هزار کارت ایثار برای رزمندگان فلاورجانی

۴

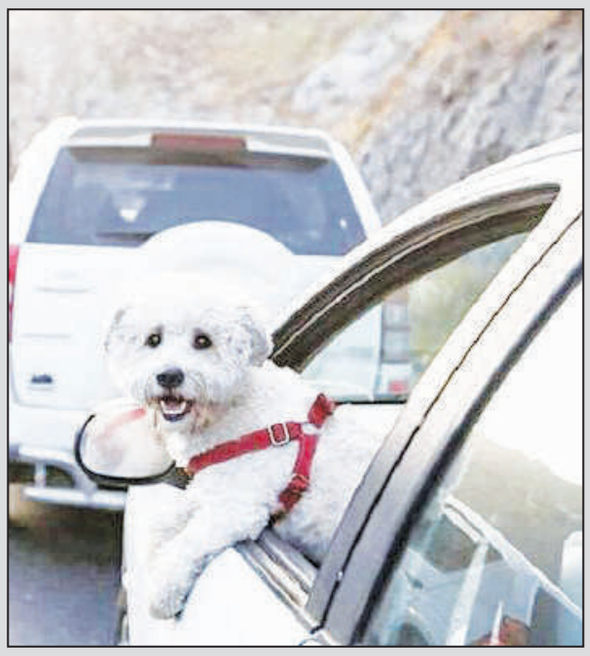

تشدید برخورد با سگ گردان ها در اصفهان

۲

اقتصاد ۳

سخنگوی اتحادیه آجیل فروشان:

قیمت آجیل افزایش نیافته است

اجتماعی ۴

تولید روزانه ۴۰ تن زباله در مبارکه

فرهنگ ۵

آغاز مسابقات سراسری قرآن از امروز در قالب برنامه تلویزیونی

اجتماعی ۶

مبلغ تخصصی دفتر تبلیغات اسلامی اصفهان:

معلولیت موجب نقص کمال نیست

سرمقاله

رکود سینمای اصفهان با ادامه روند شیوع کرونا

۲



عکس: نسیم

آغاز مرمت ایوان شمالی مسجد جامع تاریخی کاشان

۴

توقیف راننده اصفهانی با ۵۰ تخلف رانندگی

۷

هنگام خرید اینترنتی کلاه سرتان نرود

۶ هشدار

۴ صفحه ضمیمه

راهنمای مشاغل

نیازمندی های عصر اصفهان

سرخ‌های پایتخت ۳ نماینده دارند؛

تیم منتخب هفته چهارم لیگ برتر

۸

۱۵ دی‌ماه آخرین مهلت ارسال آثار:

جشنواره "طراحی پوستر مدیریت مصرف برق و آب" فراخوان داد

عصراصفهان - سرویس خبر

نخستین جشنواره "طراحی پوستر مدیریت مصرف برق و آب" با هدف فرهنگ‌سازی در زمینه مصرف این دو عنصر حیاتی برای ارسال آثار علاقه‌مندان فراخوان داد.

به گزارش پایگاه اطلاع‌رسانی وزارت نیرو (پاون)، این جشنواره که برای نخستین بار توسط روابط عمومی وزارت نیرو و با مشارکت روابط عمومی‌های شرکت‌های توزیع نیروی برق شهرستان اصفهان و آب و فاضلاب استان اصفهان با شعار مدیریت مصرف برق و آب برگزار می‌شود، برای حضور و انتخاب برترین آثار ارسال شده شرکت‌کنندگان به‌ویژه هنرمندان طراح و گرافیست کشور برگزار خواهد شد.

در فراخوان جشنواره "طراحی پوستر مدیریت مصرف برق و آب" محورها در دو بخش آب و برق برای ارسال آثار علاقه‌مندان طراحی شده است.

در فراخوان بخش آب این جشنواره، "مدیریت مصرف آب و شرایط اقلیمی"، "مدیریت مصرف آب و اصلاح سبک زندگی" و در بخش برق نیز "مدیریت مصرف برق در ساعت اوج"، "انرژی‌های تجدیدپذیر" و "فرهنگ‌سازی مدیریت مصرف انرژی و نسل آینده" مورد توجه قرار گرفته است.

علاقه‌مندان به‌حضور در این جشنواره می‌توانند از ۱۰ آذر تا ۱۵ دی‌ماه سال جاری از طریق تارنمای جشنواره به نشانی eepdc.ir ثبت‌نام کنند.

دبیرخانه این جشنواره در شهر اصفهان واقع شده و شرکت‌کنندگان می‌توانند برای کسب اطلاعات بیشتر به نشانی poster@eepdc.ir مراجعه و یا با شماره واتساپ ۰۹۰۲۹۱۴۶۷۷۲ ارتباط برقرار کنند.

ویژه طلاب برادر استان اصفهان برگزار می‌شود

دوره تخصصی سطح ۴ (دکتری) شیعه شناسی

سرویس خبر

حجت الاسلام محسن کاردانپور معاون آموزش و تهذیب مؤسسه آموزش عالی حوزوی علامه مجلسی(ره) گفت: با توجه به مصوبه شورای گسترش حوزه علمیه قم، دوره تخصصی سطح ۴ (دکتری) شیعه شناسی ویژه برادران در این مؤسسه که وابسته به دفتر تبلیغات اسلامی اصفهان است، برگزار خواهد شد.

به گزارش روابط عمومی دفتر تبلیغات اسلامی اصفهان، حجت الاسلام کاردانپور اظهار داشت: طلاب دارای مدرک سطح سه تخصصی و یا کارشناسی ارشد دانشگاه به همراه مدرک سطح سه عمومی حوزه می توانستند توانند برای دوره تخصصی سطح ۴ شیعه شناسی ثبت نام نمایند.

وی افزود: بر اساس اطلاعات دریافتی مرکز مدیریت حوزه ی علمیه ی اصفهان ، از ۸۹ نفر از طلاب سطح سه تخصصی که از پایان نامه ی خود دفاع کرده اند و همچنین از دانش پژوهان فارغ التحصیل مؤسسه آموزش عالی حوزوی علامه مجلسی(ره) دفتر تبلیغات اسلامی اصفهان در مقاطع سطح سه تخصصی و کارشناسی ارشد برای حضور در رقابت آزمون و مصاحبه ی پذیرش سطح ۴ تخصصی شیعه شناسی دعوت به عمل آمده است.

معاون آموزش و تهذیب مؤسسه آموزش عالی حوزوی علامه مجلسی(ره) تصریح کرد: با توجه به شیوع بیماری کرونا و لزوم رعایت نکات و پروتکل های بهداشتی، تمهیدات لازم برای برگزاری آزمون و مصاحبه به صورت مجازی در کنار ثبت نام اولیه غیرحضوری در حال بررسی و ایجاد می باشد.

وی با بیان این که این دوره با حداقل ۳ نفر و حداکثر ۸ نفر برگزار خواهد شد، گفت: از بین شرکت کنندگان در آزمون، ۱۶ نفر که بالاترین نمره را کسب نمایند انتخاب و پس از مصاحبه علمی ۸ نفر در دوره ی مذکور پذیرفته خواهند شد.

آزمون ورودی ۱۰ دی ماه ۱۳۹۹ و مصاحبه ۱۵ دی ماه ۱۳۹۹ با توجه به شرایط و دستورالعمل های بهداشتی به صورت حضوری و یا مجازی برگزار خواهد شد.



آگهی فراخوان شناسایی

شرکت آب وفاضلاب استان اصفهان درنظردارد نسبت به شناسایی و ارزیابی کلیه شرکت های فعال و توانمند در زمینه بازرسی فنی کالا شامل (نظارت بر تولید و کنترل کیفیت ، انواع لوله ، شیرآلات ، اتصالات و تجهیزات آب وفاضلاب) اقدام نماید.

از کلیه متقاضیان دعوت می شود نسبت به دریافت اطلاعات بیشتر به آدرس زیر مراجعه و نسبت به تکمیل و ارسال مستندات خود طبق شرایط اعلام شده اقدام فرمایید.

مهلت تحویل اسناد به دبیرخانه معاملات شرکت اتاق ۲۹۲: تاساعت : ۱۵:۰۰ روزشنبه به تاریخ ۱۳۹۹/۰۹/۲۲

دریافت اسناد: سایت اینترنتی
شرکت آب و فاضلاب استان اصفهان WWW.abfaesfahan.ir
پایگاه ملی اطلاع رسانی مناقصات WWW.iets.mporg.ir

نام روزنامه: عصراصفهان
تاریخ انتشار نوبت اول: سه شنبه ۱۱ آذر ۹۹
تاریخ انتشار نوبت دوم: شنبه ۱۵ آذر ۹۹



هفته نامه سراسری کیاست
kiyasat publication
Energy طاقه
انرژی
سال پانزدهم | شماره ۲۹۳ | چهارشنبه ۲۶ آذر ماه ۱۳۹۹
۰۴

| PhotoNews |



South Pars phase 11 drilling operations officially begin

Iranian Oil Minister Bijan Namdar Zanganeh on Monday ordered the official beginning of the drilling operations for the first well of Phase 11 of Iran's giant South Pars gas field in the Persian Gulf waters, Shana reported.As reported, an offshore drilling rig, belonging to Mapna Drilling Company, was settled at the mentioned phase's SPD-11B platform on November 6.The mentioned drilling rig is going to dig 12 descriptive-development wells in the mentioned phase for extracting about one billion cubic feet of gas per day.In the first phase, by drilling and completing five wells and installing the SPD-11B platform, the initial production capacity of this phase will reach 500 million cubic feet (equivalent to 14 million cubic meters) per day.Later on, by drilling and completing seven other wells, parallel with the initial production, the total rich gas recovery from the platform will increase to one billion cubic feet (equivalent to 28 million cubic meters) per day.

اخبار آب و فاضلاب

اجرای ۹۰درصد شبکه فاضلاب شهرستان مبارکه اصفهان

کیاست - مدیر آبفا مبارکه اعلام کرد: با اجرای ۳۳۴ کیلومتر شبکه فاضلاب در شهرهای مبارکه، کرکوند، زیباشهر و دیزیچه بیش از ۹۰ درصد شبکه فاضلاب شهرستان مبارکه عملیاتی شد.مرتضی یادگاری افزود: به منظور برخورداری مردم شهرستان مبارکه از خدمات شبکه فاضلاب احداث ۶ ایستگاه پمپاژ در دستورکار قرار گرفت و هم اکنون ایستگاه پمپاژ صفائیه و کرکوند در مدار بهره برداری قرار دارند.وی افزود: احداث ایستگاه های پمپاژ سورچه سیاه بوم، دهنو و زیبا شهر تکمیل شده و اکنون عملیات اتصال این ایستگاه های پمپاژ به کلکتور فاضلاب دردستور کار قرار دارد .یادگاری با اشاره به جمعیت ۱۷۰ هزار نفری شهرستان مبارکه ادامه داد: طی سال های اخیر ۲۱ هزار انشعاب فاضلاب به متقاضیان در شهرستان مبارکه واگذار شده که این رقم بیانگر تحت پوشش قرار گرفتن بیش از ۶۰ درصد جمعیت این شهرستان از خدمات شبکه فاضلاب است.مدیر آبفا مبارکه با بیان اینکه در طول شبانه روز ۴۲۰ لیتر در ثانیه پساب در تصفیه خانه فاضلاب مبارکه تولید می شود اظهار داشت: پس از انعقاد قرار داد بیع متقابل میان شرکت آبفا استان اصفهان با شرکت فولادمبارکه هم اکنون ۲۰۰ لیتر در ثانیه پساب از تصفیه خانه فاضلاب مبارکه در اختیار شرکت فولادمبارکه قرار می گیرد. یادگاری اعلام کرد: با عملیاتی شدن ۳۰ کیلومتر دیگر، شبکه فاضلاب شهرستان در مبارکه تکمیل می شود و صد درصد شبکه فاضلاب در این شهرستان اجرا می گردد. لازم به یادآوری است، در سال ۹۲ قراردادبیع متقابل ساخت تاسیسات فاضلاب شهرستان های مبارکه و لنجان میان شرکت فولاد مبارکه اصفهان و شرکت آبفا استان اصفهان با سرمایه گذاری ۱۲۰۰ میلیارد ریال منعقد شد که به موجب آن مقرر گردید در ازای تخصیص پساب، قریب به ۵۰۰ کیلومتر شبکه فاضلاب در این شهرستان ها توسط شرکت فولاد مبارکه اجرا شود که با توجه به افزایش اجرای تاسیات فاضلاب در شهرهای زیبا شهر و دیزیچه و سایر موارد، سهم سرمایه گذاری در شهرستان مبارکه از محل این قراردادها به میزان بیش از ۲ هزار میلیارد ریال رسید.

اداره آب و فاضلاب بخش هوره افتتاح شد

کیاست - به گزارش احتساب به نقل از روابط عمومی شرکت آب و فاضلاب استان چهارمحال و بختیاری با حضور رییس هیات مدیره و مدیرعامل شرکت آب و فاضلاب استان ، فرماندار شهرستان سامان ، بخشدار بخش زاینده رود و دیگر مسوولین محلی اداره آب و فاضلاب بخش زاینده رود در شهر هوره از توابع شهرستان سامان افتتاح شد.آقای دکتر احمدرضا محمدی با اعلام این خبر در مراسم افتتاحیه این اداره که با رعایت فاصله های فیزیکی و پروتکل های بهداشتی انجام شد افزود: در سال جهش تولید و در راستای ارایه خدمات بیشتر و بهتر به مردم شریف این بخش (شهر هوره و روستاهای تابعه) و همچنین دسترسی مشترکین به خدمات قابل اریه این شرکت اداره آب و فاضلاب در بخش زاینده رود راه اندازی شده است. فرماندار شهرستان سامان نیز با حضور در این مراسم گفت: تقدیر و تشکر می کنیم از مسوولین شرکت آب و فاضلاب استان و شهرستان که در جهت تسهیل ارایه خدمت بی منت به مردم تلاش و کوشش می نمایند. آقای اکبریان افتتاح و راه اندازی ادارات خدمت رسان در بخشها را از کارهای خوب در جهت دسترسی مردم به مسوولین توصیف کرد و افزود: با تعامل و همکاری خوبی که اعضای محترم شورای اسلامی دارند شهر هوره پتانسیل داشتن ادارات دیگر را نیز دارد که امیدواریم به زودی شاهد راه اندازی آنها نیز باشیم.مدیر امور آب و فاضلاب شهرستان سامان نیز که در این جمع حضور داشت گفت: اداره آب و فاضلاب بخش زاینده رود علاوه بر شهر هوره به ۷ روستای این بخش شامل: چم کاکا - دشتی – صادق آباد- یاسه چای- قوچان- مارکده و گرمدره کلیه خدمات در حوزه آب و فاضلاب را ارایه می نماید.قابل ذکر است اداره آب و فاضلاب بخش زاینده رود به بیش از ۸۰۰۰ نفر از اهالی ساکن در شهر هوره و روستاهای این بخش خدمات ارایه می کند. یاد آوری می شود در ابتدای این مراسم برای بررسی مسایل آب آشامیدنی و تصفیه فاضلاب این بخش جلسه ایی با حضور مدیر عامل شرکت آب و فاضلاب استان ، فرماندار شهرستان سامان ، بخشدار بخش زاینده رود ، اعضای شورای اسلامی ، فرمانده حوزه بسیج ، مسوولین نیروی انتظامی و دیگر مسوولین محلی در بخشداری بخش زاینده رود برگزار شد.

واحد اسکرابر تصفیه خانه آب زنجان به بهره برداری رسید

با توجه به ضرورت تزریق گاز کلر جهت گندزدایی آب شرب و حفاظت کارکنان و محیط زیست در مقابل نشت احتمالی گاز کلر، واحد اسکرابر تصفیه خانه آب زنجان با هزینه ای در حدود ۵ هزار میلیون ریال به بهره برداری رسید. مدیرعامل شرکت آب و فاضلاب استان زنجان با اعلام این خبر گفت: با بهره برداری از این واحد، استان زنجان نیز از تکنولوژی اسکرابر بهر مند و جزو معدود استان های برخوردار از این سیستم در کشور شد. «علیرضا جزءقاسمی» در ادامه با اشاره به اینکه این واحد مجهز به دو دستگاه اسکرابر است که وظیفه خنثی سازی نشت گاز کلر مورد نیاز تصفیه خانه آب زنجان را عهده دار می باشد، افزود: این اقدام در راستای ارتقا ایمنی واحد کلرزنی و عواقب مخرب نشت گاز کلر برای سلامتی کارکنان و محیط زیست انجام شده است. وی افزود: واحد کلرزنی تصفیه خانه آب زنجان به مساحت ۲۵۰ مترمربع، توانایی گندزدایی سالانه حدود ۲۵ میلیون مترمکعب آب مورد نیاز شهر زنجان را دارد. گفتنی است: در حال حاضر استفاده از کلر برای گندزدایی آب به دلیل هزینه مناسب، قدرت میکروب کشی و اثر ابقایی نسبتا خوب آن ، متداول ترین روش در دنیا محسوب می شود.

نتایج ارزیابی مدیران امور آبفای شهرستان ها و روسای ادارات آبفای شهرها در استان قزوین اعلام شد

کیاست - در شورای معاونین و مدیران شرکت ، مدیر عامل شرکت آب و فاضلاب استان قزوین گفت: اولویت بندی طرح ها و تحلیل درآمدها و هزینه ها برای پیش بینی آینده و جلوگیری از انحراف بودجه در امور شرکت لازم است و باید همواره مورد توجه مدیران امور شهرستانها قرار گیرد.به گزارش احتساب به نقل از روابط عمومی، مهندس داراب بیرنوندی در نشست شورای معاونین و مدیران این شرکت بر انتقال تجربه ها از مدیران به پرسنل زیر مجموعه و نیز ارتباط آنان با معاونت ها برای دستیابی به مفاهیم مشترک در حوزه های مختلف کاری و شاخصهای ارزیابی تاکید کرد.همچنین لازم است اشرافیت لازم را مدیران امور در مورد وضعیت پروژه های آب آشامیدنی روستاهای حوزه متبوع داشته باشند.مهندس بیرنوندی در ادامه همچنین بر ارسال اخبار مهم فعالیت ها به روابط عمومی برای انتشار به منظور آشنایی مردم با عملکردها و خدمات شرکت تاکید نمود. سپس بر هوشیاری بیشتر در پیشگیری از سرقت خودروها و تاسیسات تاکید نمود. گفتنی است در این نشست ، نتایج ارزیابی عملکرد ۶ ماهه مدیران امور شهرستانها و روسای ادارات شهرها که توسط معاونت منابع انسانی جمع بندی شده بود ، اعلام شد که بر همین اساس رتبه نخست مدیران امور شهرستانی به "محمد رضا شش پری"، مدیر امور شهرستان البرز و رتبه دوم به "کمال اسماعیل زادگان"، مدیر امور شهرستان آوج تعلق گرفت.در ادامه، رتبه بندی شهرها نیز "مهران حاجی زاده"، رییس اداره شهر محمود آباد نمونه در جایگاه نخست و "حسن امامزاده"، رییس اداره شهر محمدیه در جایگاه دوم ارزیابی موصوف قرار گرفتند.و بالاخره در بخش افزایش میزان رشد نیز " زینلی" رییس اداره شهر نصرت آباد و "محسن خمسه"، رییس اداره شهر آبگرم به علت رشد وضعیت مورد تقدیر قرار گرفتند.

ارتقای کیفی آب شرب ۴ روستا در آذربایجان شرقی

کیاست - علیرضا ایمانلو با اعلام این خبر اظهار کرد: با یکپارچه‌سازی شرکت‌های آب و فاضلاب شهری و روستایی در آذربایجان شرقی، این شرکت اخیرا با افزایش نمونه‌برداری‌های میکروبی از شبکه توزیع روستایی و افتتاح چندین طرح و اقدامات انجام یافته در جهت کنترل کیفیت آب شرب روستاهای ورگهان اهر، ارثی مرند، سعادتلو هشترود و بایقوت ملکان از جمله آب شیرین‌کن، حذف آرسنیک، نصب کلرزن‌های الکترولیزنمک طعام در تامین آب باکیفیت و مطلوب اقدام کرده است.مدیرعامل شرکت آب و فاضلاب آذربایجان‌شرقی افزود: به منظور تامین آب شرب ۴۳ هزار مشترک روستایی در یک‌هزار و ۴۳۴ روستای زیرپوشش که ۷۵ درصد از جمعیت روستایی استان را شامل می‌شود، از تعداد یک هزار و ۲۱۸ منبع در اختیار از جمله چشمه، قنات، رودخانه، چاه و ... سالانه به مقدار ۸۳ میلیون مترمکعب آب استحصال می‌شود.

اخبار نفت و پتروشیمی

افزایش سرمایه ۴۲ درصدی شرکت مبین انرژی خلیج فارس



کیاست - در مجمع عمومی فوق‌العاده افزایش سرمایه ۴۲ درصدی شرکت مبین انرژی خلیج فارس تصویب شد.مجمع عمومی فوق العاده شرکت مبین انرژی خلیج فارس با افزایش سرمایه ۴۲ درصدی پیشنهادی هیات مدیره از محل سودانباشته با هدف تامین نقدینگی بخشی از مخارج سرمایه‌ای انجام بابت پروژه متانول آپادانا و اصلاح ساختار سرمایه موافقت کرد.به گزارش احتساب به نقل از روابط عمومی شرکت صنایع پتروشیمی خلیج فارس، این مجمع با رعایت پروتکل‌های بهداشتی و حضور ۸۲.۴۸ درصدی سهامداران در سالن اجتماعات هلدینگ خلیج فارس به ریاست افشار سرکانیان برگزار شد.بعد از پخش فیلمی درباره شرکت مبین انرژی خلیج فارس و همچنین خریداری صد در صدی سهام پتروشیمی آپادانا توسط مبین، گزارش حسابرس درباره طرح افزایش سرمایه قرائت شد.رییس مجمع فوق العاده مبین انرژی خلیج فارس با بیان اینکه طرح متانول آپادانا تا سال ۱۴۰۰ به بهره‌برداری می‌رسد گفت: با بهره‌برداری از پتروشیمی آپادانا جهش قابل توجهی در سودآوری شرکت مبین انرژی خلیج فارس ایجاد خواهد شد.در این مجمع از سوی چند سهامدار حقیقی مباحث مختلفی درباره نرخ گذاری سرویس های جانبی تولیدی مبین در شورای رقابت مطرح شد.سرکانیان ضمن تشریح فرمول دستورالعمل ابلاغی شورای رقابت، عنوان اظهار داشت: هدف این دستورالعمل این است که شرکت‌های تولید کننده و مصرف کننده سرویس‌های جانبی بازدهی یکسانی را از صنعت پتروشیمی کسب کنند و هلدینگ خلیج فارس با منطق فرمول موافق است. ولی متاسفانه باتوجه به اینکه این فرمول دارای نواقص و کاستی هایی از جمله برداشت اشتباه از دارایی‌های مولد مثل دارایی‌های ثابت، پیش پرداخت ها و موجودی کالا که کاملا مغایر با استانداری حسابداری داخلی و بین المللی است.وی ادامه داد: این نواقص موجب می‌شود که نتیجه بازدهی یکسان را برای شرکت‌های تولید کننده و مصرف کننده به همراه ندارد و عملا تاحدودی در حق شرکت‌های تولید کننده اجحاف خواهد شد.رییس مجمع تصریح کرد: هلدینگ خلیج فارس به کرات پیشنهادات خود جهت اصلاح دستورالعمل را به صورت مکتوب و حضوری به شرکت ملی صنایع پتروشیمی و شورای رقابت ارسال کرده و همچنان به صورت جدی پیگیر اصلاح آن است.

رانش زمین عامل حادثه خط لوله مارون – اصفهان بوده است

کیاست - مدیرعامل شرکت خطوط لوله و مخابرات نفت گفت: رانش زمین عامل وقوع حادثه برای خط لوله مارون - اصفهان بوده و آتش ناشی از آن به طور کامل مهار شده است.قاسم عرب یارمحمدی در این باره گفت: خط لوله ۳۰ اینچ انتقال نفت مارون - اصفهان در نزدیکی تلمبه‌خانه سرخون در حاشیه شهرستان سرخون، در اثر رانش زمین دچار شکستگی شد و در پی جاری شدن نفت خام، آتش‌سوزی رخ داد. وی با اشاره به اینکه رانش زمین در این منطقه پیش از این هم سابقه داشته است.مدیرعامل شرکت خطوط لوله و مخابرات نفت با اشاره به اینکه رانش در مسیر بین تلمبه‌خانه شماره ۵ و ۶ خط لوله نفت مارون - اصفهان اتفاق افتاده است، گفت: با توجه به شرایط کار و پارامترهای عملیاتی، همه خطوط لوله کشور لحظه‌ای پایش می‌شوند. به محض پایین آمدن فشار تلمبه‌خانه در این منطقه، در دو طرف حادثه شیرهای انتقال بسته و گروه‌های تعمیراتی به محل اعزام شدند.عرب یارمحمدی با تاکید بر اینکه همکاران ما در منطقه در نخستین لحظه‌های وقوع حادثه با احداث سد خاکی مانع جاری شدن بیشتر نفت خام در محیط اطراف شده‌اند، افزود: خوشبختانه این حادثه، آسیب جانی نداشته است .وی گفت: مدیر خطوط لوله و مخابرات منطقه اصفهان و استاندار چهارمحال و بختیاری در محل حادثه حضور داشتند و خط لوله از لحاظ ریزش مواد مهار شده است.مدیرعامل شرکت خطوط لوله و مخابرات نفت ابراز امیدواری کرد که بتوان در مدت کوتاهی افزون بر پاکسازی محیط و جمع‌آوری نفت خام، عملیات ترمیم خط لوله را هم انجام داد و این خط لوله فعالیتش از سر گرفته شود.عرب یارمحمدی با قدردانی از صبر و همکاری ساکنان بومی منطقه گفت: در تلاش هستیم هر چه سریع‌تر منطقه را پاکسازی کنیم.وی تاکید کرد: حفظ جان و مال مردم در این حادثه برای ما در اولویت بوده و تعمیر خط لوله، عملیاتی شدن آن و تامین خوراک پالایشگاه از اولویت‌های بعدی ماست.

رونمایی از دو گرید جدید MDA و KHR-۴۵ پتروشیمی کارون

کیاست -همزمان با هفته «پژوهش و فناوری»، آیین رونمایی از دو گرید جدید MDA و KMT-۴۵ تولیدی پتروشیمی کارون برگزار شد. به گزارش کیاست به نقل از روابط عمومی شرکت پتروشیمی کارون، آیین رونمایی از دو گرید جدید تولیدی پتروشیمی کارون برگزار شد و پتروشیمی کارون به عنوان اولین زنجیره ایزوسیانات ایران و منطقه خاورمیانه در زمینه متنوع سازی سبد تولید و افزایش تاب آوری در بازار، این دو محصول جدید و پرکاربرد خود با نام‌های MDA و KHR-۴۵ در حال تولید و عرضه است.در ابتدای مراسم، مدیرعامل شرکت پتروشیمی کارون با تبریک هفته پژوهش، ماهیت صنعت پتروشیمی را پاشنه آشیل کشور دانست و گفت: خروج از خام فروشی و رفتن به سمت صنایع پایین دست نقطه اصلی فعالیت پتروشیمی ها در کشور است. علیرضا صدیقی زاده با اشاره به هفته تحقیق و پژوهش گفت: فروش و تحقیقات فروش مهمترین بحث در تولید، نوع تولید و فروش است. وی صنعت پلی اورتان را نیازمند به سرمایه‌گذاری در صنعت پلی ال دانست و گفت: پلی ال مکمل ایزوسیانات است و با تولید پلی ال بی نیاز از صنایع خارجی برای واردات این محصول خواهیم شد.صدیقی زاده با معرفی محصول KHR-۴۵ به عنوان فوم های منعطف و قابل استفاده در صندلی خودرو، مبلمان خانگی و ... گفت: ۱۰ هزارتن در سال نیاز کشور به این محصول است که معادل ظرفیت تولید در کارون است و با این میزان تولید ۲۶ تا ۲۸ میلیون دلار در سال صرفه جویی ارزی خواهیم داشت.مدیرعامل شرکت پتروشیمی کارون محصول PMA را محصولی میانی در این شرکت معرفی کرد و گفت: در حال حاضر تنها شرکت هانس‌من آمریکا تولید کننده این محصول در جهان است و با تولید آن در شرکت کارون شرکت‌های ایرانی از واردات بی نیاز خواهند شد.

مدیرکل کمیته امداد امام خمینی (ره) خوزستان از مدیرعامل شرکت بهره برداری نفت و گاز مسجدسلیمان تقدیر کرد

کیاست - مدیرکل کمیته امداد امام خمینی (ره) استان خوزستان با امضا و اهدای لوح تقدیر و یک جلد کلام ا.. مجید از زحمات و خدمات مدیرعامل شرکت بهره برداری نفت و گاز مسجدسلیمان قدردانی کرد .به گزارش احتساب به نقل از روابط عمومی شرکت بهره برداری نفت و گاز مسجدسلیمان ، این لوح تقدیر که توسط جمال شیبه مدیرکل کمیته امداد امام خمینی (ره) خوزستان امضاگردیده به پاس خدمات و توجهات مدیرعامل شرکت بهره برداری نفت و گاز مسجدسلیمان در اکرام ایتام و توجه به مشکلات افراد کم برخوردار و بی بضاعت جامعه و توزیع ۲۸۴۰ بسته کمک معیشتی غذایی و بهداشتی و همچنین ۳۶۰۰ بسته نوشت افزار میان دانش آموزان و خانواده های کم برخوردار شهرهای حوزه ی عملیاتی و در جهت عمل به مسوولیت های اجتماعی این شرکت به نیابت از وی توسط رییس کمیته امداد امام خمینی (ره) مسجدسلیمان به مهندس قباد ناصری اهدا گردید .رییس کمیته امداد امام خمینی (ره) مسجدسلیمان در جلسه ای که بدین منظور در دفتر مدیرعامل شرکت بهره برداری نفت و گاز مسجدسلیمان برگزار گردید ضمن تقدیر از توجهات مهندس قباد ناصری به حوزه ی مسئولیت های اجتماعی در این شرکت اظهار داشت : با اجرای طرح توزیع بسته های غذایی و بهداشتی و همچنین بسته های نوشت افزار میان افراد کم برخوردار ، لبخند رضایت و شادی را بر لب بچه ها و والدین نشاندید و امیدوارم همواره در این راه خیر فعال و پیشرو باشید .

ضرورت ثبت نام بخشهای تولیدی و خدماتی در طرح توزیع الکترونیکی گاز مایع

کیاست - مدیر شرکت ملی پخش فرآورده‌های نفتی منطقه شاهرود از ضرورت ثبت نام بخشهای تولیدی و خدماتی در سایت https://newtejaratasan.niopdc.ir خبر داد.به گزارش احتساب به نقل از روابط عمومی شرکت ملی پخش فرآورده‌های نفتی منطقه شاهرود علی اکبر عربعامری در این باره گفت : اقدامات اجرایی ساماندهی توزیع گاز مایع به صورت الکترونیکی از بیستم مرداد ماه سال جاری با رویکرد حمایت از حقوق مصرف کنندگان واقعی ، و بخشهای تولیدی و خدماتی و با هدف شناسایی مصرف کنندگان واقعی و تامین نیاز آنان و همچنین جلوگیری از عرضه خارج از شبکه آغاز شده است .و در حال حاضر نیز، اکثریت خانوارهای روستائی واقع شده در مناطق گاز رسانی نشده و تعداد زیادی از مصرف کنندگان واقعی بخشهای مختلف صنعتی و خدماتی در این طرح ثبت نام کرده و سوخت موردنیاز خود را از طریق الکترونیکی و عاملیت های توزیع گاز مایع مجاز دریافت میکنند.ایشان افزود: با توجه به اینکه زیر ساخت های نرم افزاری و سخت افزاری لازم جهت درخواست و توزیع الکترونیکی گاز مایع فراهم میباشد. ، ضروریست که علاوه بر خانوارهای روستایی واقع شده در مناطق گاز رسانی نشده ، سایر بخشهای مشمول طرح نظیر صنفی، صنعتی ،کشاورزی ،گردشگری ،عشایر و مصرف کنندگان واقعی گازمایع که متقاضی دریافت گاز مایع بوده و تا کنون درسایت https://newtejaratasan.niopdc.ir ثبت نام نکرده اند با مراجعه به این سایت نسبت به ثبت نام و درخواست سوخت اقدام ، تا بتوانند گاز مصرفی خود را با قیمت مصوب دولتی و از طریق دستگاه های کارت خوان نصب شده در تاسیسات و عاملیت های توزیع گاز مایع دریافت کنند.ایشان در پایان گفت: در حال حاضر روزانه حدود ۶۶ تن گاز مایع در سطح استان توزیع میشود و ذخیره سازی مناسب نیز جهت تامین سوخت زمستانی مورد نیاز بخشهای مختلف صنعتی ، خدماتی و خانوارهای روستایی انجام شده است .

اعلام آمادگی شرکت ملی پخش فرآورده های نفتی منطقه قم جهت تامین و نظارت بر توزیع سوخت

کیاست - مدیرشرکت ملی پخش فرآورده‌های نفتی منطقه قم از آمادگی کامل این شرکت برای تامین سوخت مصرف کنندگان جز و عمده در بخش‌های شهری و روستایی در فصل سرما خبر داد. به گزارش احتساب به نقل از روابط عمومی شرکت ملی پخش فرآورده های نفتی منطقه قم،سید محمود طاهری مدیر منطقه با اشاره به شروع فصل زمستان گفت : منطقه قم برنامه‌ریزی‌های لازم را جهت در ذخیره سازی مطلوب سوخت و کنترل های بیشتر در زمینه سوخترسانی مستمر و بدون وقفه انجام داده است.طاهری افزود : استان قم با توجه به قرار گرفتن در شریان محور مواصلاتی هجده استان، یکی از پر رفت و آمدترین استان‌های کشور بوده و این شرکت وظیفه دارد با تلاش مضاعف، بهترین خدمات را بصورت مستمر به هموطنان عزیز ارایه دهد .مدیر شرکت ملی پخش فرآورده‌های نفتی منطقه قم در ادامه افزود: استان قم دارای ۸۱ نقطه عرضه سوخت مایع و سی ان جی ، شامل ۵۵ باب جایگاه عرضه سوخت تک و دو منظوره، ۶ باب جایگاه عرضه بنزین کوچک کنار خیابانی و ۲۰ جایگاه سی ان جی تک منظوره می باشد که طبق تعاملات و هماهنگی های انجام شده با مدیران جایگاه ها و نظارت مستمر در این خصوص، تمامی آنها به صورت فعال، مشغول سوخت‌رسانی می باشند.سید محمود طاهری بیان داشت: باتوجه به شیوع ویروس کرونا و معرفی جایگاه‌های عرضه سوخت به عنوان یکی از کانون‌های گسترش بیماری کووید ۱۹، تمامی گروه‌های اعزامی منطقه، شامل تیم های نظارت بر مسایل کمی ،کیفی ، فنی، ایمنی و خدمات عمومی، موظف گردیده‌اند هنگام بازدید از جایگاه‌ها، پیوست های بهداشتی را کنترل و نسبت به تکمیل چک لیست‌های مربوطه و الزام کارکنان جایگاه به رعایت پروتکل‌های بهداشتی اقدام نمایند.وی در پایان از همشهریان گرامی درخواست نمود دیدگاه‌ها ،پیشنهادها و شکایات خود را با شماره های ذیل در میان بگذارند:
تلفن کشیک منطقه ۳۶۶۱۰۰۰۸-۰۲۵سامانه پیامگیر روابط عمومی منطقه ۳۶۶۲۳۲۱۳-۰۲۵تلفن کنترل ونظارت ۳۶۶۲۰۸۷۷-۰۲۵
سامانه ثبت شکایات روابط عمومی شرکت ملی پخش فرآورده های نفتی ایران ۰۹۶۲۷

اخبار گاز

تحقق ۱۰۰ درصدی برنامه عملیات نشت یابی شرکت گاز استان همدان در سال جاری

کیاست - به گزارش احتساب به نقل از روابط عمومی شرکت گاز استان همدان: مدیر عامل این شرکت با تشریح اهمیت عملیات نشت یابی و بازرسی فنی در مقوله صیانت و نگهداشت بهینه داراییهای عملیاتی شرکت ملی گاز به دلیل تولید محور بودن این صنعت، از تحقق ۱۰۰ درصدی برنامه نشت یابی شرکت گاز استان همدان در سال جاری خبر داد. عبدا... فیاض با تاکید بر این که رویکرد نگهداری و مراقبت از تاسیسات گاز طبیعی در جهت حفظ دارایی های فیزیکی و صیانت از آن حائز اهمیت بسزایی است، اشاره کرد بهره برداری بهینه از تاسیسات، تنها یک مجموعه فرایند مشتمل بر فعالیت های فنی روزانه نبوده بلکه ابزاری است برای رسیدن به اهداف والای سازمانی که مهمترین رسالت خود را تأمین ایمن و مداوم گاز مشترکین خویش قرار داده است. مهندس فیاض افزود: عملیات نشت یابی به عنوان رکن مهم و اساسی از Prevent Maintenance محسوب می شود که تحقق چنین هدف مهمی، مشروط به رعایت مواردی همچون: کندو کاو مسوولانه، تعیین دقیق منشا نشتی، ملاحظه عینی، بررسی و علت یابی پس از حفاری، پیگیری تا حصول نتیجه قطعی، کنترل رفع نشتی پس از تعمیرات، تحلیل و ارایه هشدارهای پیشگیرانه به واحد های ذیربط می باشد. مدیر عامل شرکت گاز استان همدان با اعلام اینکه هدف عملیات نشت یابی جلوگیری از بروز حوادث ، هدر رفتن ثروت ملی و پیامدهای زیست محیطی می باشد، این شرکت را به عنوان شرگت پیشرو در تحقق این اهداف دانستند که تحقق بیش از ۱۰۰ درصدی عملیات های نشت یابی و بازرسی فنی تا پایان سال این امر را تایید می نماید. مهندس فیاض اعلام کرد: از ابتدای سال جاری در شبکه تغذیه و توزیع گازدار سطح استان بیش از ۸,۴۰۰ کیلومتر و در بخش انشعابات گازدار سطح استان بیش از ۳۰۳,۰۰۰ انشعاب مورد عملیات نشت یابی قرار گرفته است که در هر دو بخش بیش از ۱۰۰ درصد برنامه تحقق یافته است و در مجموع ۴۲۹ مورد نشت نوع یک و دو کشف و در اغلب موارد رفع شده است.

افزایش صنایع بهره مند از گاز استان کردستان

کیاست - مدیرعامل شرکت گاز استان کردستان گفت: گازدار شدن صنایع و واحدهای تولیدی بخش صنعتی و کشاورزی کردستان، گامی مهم در جهت افزایش تولید، رشد و توسعه استان کردستان دارد و به گفته کارشناسان استفاده بخش صنعت و کشاورزی از گاز، نقش مهمی درکاهش هزینه هاوبالا بردن بازدهی و راندمان تولید دارد.احمد فعله گری درمورد روند افزایشی بهره مندی جمعیت استان کردستان از گاز طبیعی اظهار کرد: در ۲ دهه اخیر استفاده از گاز طبیعی در کشورمان روند بسیار سریعی داشته و اغلب مردم در شهرها و روستاها از این نعمت بهره مند شده اند که این روند در استان کردستان با شتاب بیشتری در حال تکمیل است.وی افزود: در این میان استفاده از گاز طبیعی در صنایع و واحدهای تولیدی کشاورزی نیز در سال های اخیر روند رو به رشدی داشته است که نشان از اهمیت و جایگاه این سوخت در چرخه اقتصادی دارد.فعله گری درمورد وضعیت پیشرفت مصوبات شورای اقتصاد چنین گفت: براساس ابلاغ مصوبه شورای اقتصاد مبنی بر گازرسانی به صنایع، شرکت گاز استان کردستان اقدامات خوبی در این راستا را آغاز کرد و صنایع فاقد گاز با بررسی های کمیته گازرسانی به واحدهای صنعتی شناسایی و برنامه ریزی مدونی برای بهره مندی آنان از گاز طبیعی انجام شده است.وی یادآور شد: در استان کردستان واحدهای صنعتی مشمول مصوبه شورای اقتصاد که سالانه بیش از ۵۰ میلیون لیتر سوخت مایع مصرف می کردند که با برنامه ریزی صورت گرفته به ترتیب اولویت ، صنایع پر مصرف و دارای آلایندگی فراوان گازدار شده اند که تا کنون ۶۱۹ واحد صنعتی با مصرف سالانه حدود ۴۰ میلیون لیتر تحت پوشش گاز طبیعی قرار گرفته اند که معادل ۸۰ درصد حجم جایگزینی را شامل می شود. مدیرعامل شرکت گاز کردستان در ادامه بر روند اجرای مصوبات شورای اقتصاد تاکید کرد و ادامه داد: با گازرسانی به تعداد ۶۱۹ واحد صنعتی مصوبه شورای اقتصاد ۳۸۴ کیلومتر شبکه گذاری و ۵۰۰ میلیارد ریال هزینه صرف شده است.

مراحل گازرسانی به جزیره کیش تشریح شد

کیاست - مدیرعامل شرکت گاز استان هرمزگان با تشریح مراحل گازرسانی به جزیره کیش، تاکید کرد: با ورود گاز شهری به این منطقه، تحول بزرگی برای شهروندان ایجاد می‌شود.به گزارش احتساب به نقل از شرکت ملی گاز ایران، فواد حمزوی در دیدار با مدیرعامل و معاونان سازمان منطقه آزاد کیش با بیان اینکه گازرسانی به جزیره کیش اولویت کاری شرکت گاز است، گفت: با توجه به اینکه نیروگاه‌های گازی در جزیره کیش به دلیل کمبود گاز روزانه یک میلیون لیتر گازوئیل مصرف می‌کنند، این مهم باید هرچه زودتر انجام شود.وی ادامه داد: بی‌شک با ورود گاز شهری به این منطقه، شاهد رشد و تحول عظیمی در نیروگاه‌ها خواهیم بود. مدیرعامل شرکت گاز استان هرمزگان اظهار کرد: هم‌اکنون در مراحل پایانی انتخاب پیمانکار گازرسانی به کیش هستیم که برای شتاب‌بخشی در انجام این پروژه عظیم گازرسانی، هماهنگی بیشتری لازم است.حمزوی تصریح کرد: گاز شهری رفاه اجتماعی بالاتری برای شهروندان به ارمغان می‌آورد و با توجه به اهمیت این موضوع، گازرسانی به جزیره کیش در سه فاز زمان‌بندی شده است.وی در این باره گفت: فاز نخست گازرسانی به نیروگاه‌هاست؛ فاز دوم، گازرسانی به صنایع و صنوف پرمصرف جزیره انجام می‌شود و فاز سوم نیز با هماهنگی سازمان منطقه آزاد کیش، آمادگی برای گازرسانی به منازل و خانوارهای این جزیره خواهد بود.غلامحسین مظفری، رییس هیات مدیره و مدیرعامل سازمان منطقه آزاد کیش نیز در این نشست با قدردانی از عملکرد شرکت گاز استان هرمزگان که با وجود شیوع ویروس کرونا، پروژه‌های گازرسانی را بدون وقفه دنبال می‌کنند، اظهار کرد: بی‌شک با ورود گاز به کیش، شاهد رشد روزافزون این منطقه هستیم. مسوولان جزیره هم باید هماهنگی‌های لازم را برای انجام این مهم با شرکت گاز داشته باشند.

از ابتدای سال ۹۹ تاکنون بیش از ۱۸ هزار انشعاب در استان کرمان نصب گردید

کیاست - مدیر عامل شرکت گاز استان کرمان از نصب ۱۸۰۰۰ انشعاب تا پایان هفته نخست آذرماه سالجاری خبر داد. به گزارش احتساب به نقل از روابط عمومی شرکت گاز استان کرمان، مهندس فلاح با اعلام این خبر، افزود: از ابتدای سالجاری تاکنون به میزان بیش از ۱۱۰۰ کیلومتر شبکه گاز به شبکه های گازرسانی استان اضافه شده که با این وجود، میزان شبکه گذاری از ابتدای تاسیس شرکت تاکنون، به بیش از ۱۹۰۰۰ کیلومتر رسیده و تعداد ۱۸۰۰۰ عدد انشعاب گاز جدید نیز در سطح استان نصب که از این تعداد، ۸۵۰۰ علمک در شهرها و ۹۵۰۰ انشعاب گاز طبیعی در روستاها نصب شده، که تعداد انشعابات نصب شده در سطح استان کرمان با احتساب تعداد علمک‌های نصب شده در سالجاری به ۴۴۳۰۰۰ انشعاب رسیده است.ایشان عملکرد شرکت گاز استان را از ابتدای سالجاری تاکنون در حوزه جذب مشترک نیز بدین شرح، توضیح داد: از ابتدای سال ۹۹ تاکنون ۲۱۰۰۰ مشترک جدید در بخش‌های مختلف اعم از خانگی، تجاری جذب این شرکت شده که در همین راستا، تعداد مشترکین گاز طبیعی از بدو تأسیس این شرکت، به ۶۸۰۰۰۰ مشترک رسیده است.مهندس فلاح روستاهای بهره مند ازگاز طبیعی در سطح استان کرمان را ۱۳۴۳ روستا برشمرد و ادامه داد : ۹۴ درصد از خانوارهای شهری و ۴۷ درصد از خانوار های روستایی در سطح استان از گاز طبیعی بهره مند می باشند.مدیر عامل شرکت گاز استان کرمان در پایان، با تاکید بر رعایت نکات ایمنی در مصرف گاز طبیعی، افزود: از کلیه همشهریان و مشترکین شرکت گاز استان تقاضا دارم با توجه به شروع فصل سرد، نسبت به رعایت موارد ایمنی ، توجهی خاص و دقیق داشته باشند تا در آینده ان‌شاءا... شاهد هیچگونه حادثه ناشی از مصرف ناایمن گاز طبیعی نباشیم.

اخبار کوتاه

توفیر ۵۰۰ مليون يورو للبلاد فی مشروع مد خط أنابيب كوره – جاسک



قال المدير التنفيذی لشركة إيران للهندسة وتطوير البترول إن مد خط أنابيب كوره – جاسک بطول ١٠٠٠ كيلومتر والذی اكتمل الآن بنسبة ٨٠بالمائة، قد وفر للبلاد ٥٠٠ مليون يورو من العملات الأجنبية وتقدمت المرحلة الأولى من المشروع بنسبة ٨٠٪ حتى الآن وكما أعلن الرئيس التنفيذی لشركة هندسة النفط والتنمية "تورج دهقانی" فقد أدى تنفيذ هذا المشروع إلى خلق ٨٠٠٠فرصة عمل مباش

صاحب امتیاز: شرکت رسانه گستر نصف جهان
نصف جهان
فرهنگی، اجتماعی، اقتصادی و سیاسی

مدیر عامل و سردبیر: ایرج ناظمی
مدیر مسئول: هوشنگ غلامی
نشانی: اصفهان، خیابان مدرس، خیابان ادیب
تلفن: ۳۴۴۵۲۰۰۵ نمابر: ۳۴۴۵۲۰۰۶
چاپ: رنگین کمان

وب سایت: www.nesfejahan.net
ایمیل: info@nesfejahan.net
سروش: nesfejahannewspaper
اینستاگرام: nesfejahannewspaper
پیامک: ۳۰۰۰۷۶۴۲ و ۰۹۱۳۲۰۰۸۶۴۰

آیین نامه اخلاق حرفه ای نصف جهان را در سایت روزنامه مطالعه کنید/امتیاز کیفی در طرح رتبه بندی روزنامه ها: ۳۲/۹

خداوندی، که اندیشه‌های دور پرواز او را درک نکنند و زیرکان تیزهوش، به عمق جلال و جبروت او نرسند. خداوندی که فراخنای صفاتش را نه حدّی است و نه نهایتی و وصف جلال و جمال او را سخنی درخور نتوان یافت، که در زمان نگنجد و مدت نپذیرد. آفریدگان را به قدرت خویش بیافریند و بادهای باران زای را بپراکند تا بشارت باران رحمت او دهند و به صخره‌های کوهساران، زمینش را از لرزش بازداشت.

مولا علی (ع)

بدون شرح

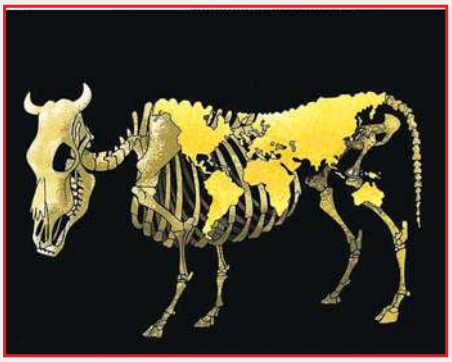



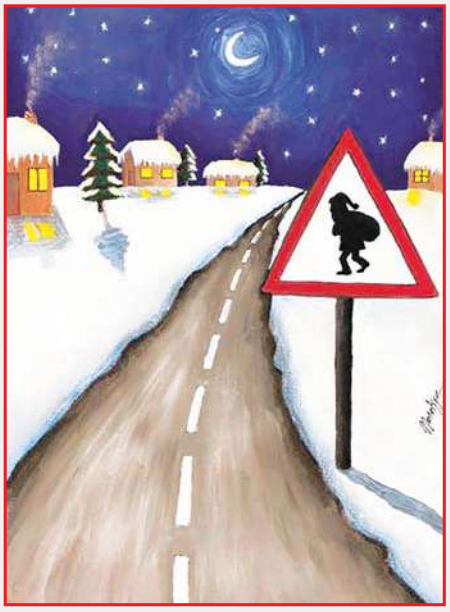





با هدف اصلاح شبکه های آب روستایی؛

طرح عمرانی «۱۰۰-۳۰۰» در استان اصفهان اجرا می‌شود

مدیرعامل شرکت آبفا استان اصفهان از آغاز اصلاح ۳۰۰ کیلومتر شبکه آب روستایی این استان در بازه زمانی ۱۰۰ روزه در قالب طرحی با عنوان «۱۰۰-۳۰۰» که از آذر ماه تا اسفند ماه ۹۹ عملیاتی می شود، خبر داد.

هاشم امینی با تشریح دستاوردهای یکپارچه سازی آب و فاضلاب شهری و روستایی، هدف از اجرای طرح «۱۰۰-۳۰۰» را تأمین آب آشامیدنی سالم و پایدار و افزایش کیفیت آن برشمرد.

وی هزینه اجرای طرح مذکور را بالغ بر ۵۷ میلیارد تومان عنوان کرد و افزود: این طرح موجب تکمیل طرح های آبرسانی در ۹۶ روستا مشتمل بر چند مجتمع آبرسانی روستایی می شود.

مدیر عامل شرکت آبفا استان اصفهان همچنین عنوان کرد: با اجرای این طرح علاوه بر ۹۴۸ روستای تحت پوشش آبرسانی شرکت، ۱۸ روستای جدید نیز تحت پوشش قرار می گیرند.

امینی با بیان اینکه در این طرح ۲۲ سامانه و تأسیسات آبرسانی، مشترک و تجمیع می شود، تصریح کرد: افزایش کیفی ظرفیت آبرسانی به ۱۷ روستا که پیش تر مشکل وجود نیترات در آب داشتند از جمله دیگر مزایای طرح مذکور است.

وی با اشاره به اینکه افزایش کمی ظرفیت آبرسانی به روستاها جزو اولویت های این شرکت به شمار می رود اظهار کرد: ۱۳۶ روستا از مزیت این طرح بهره‌مند می‌شوند و ۷۰ روستا به منابع آب پایدار و سالم دسترسی پیدا می کنند.

مدیرعامل شرکت آب و فاضلاب اصفهان حذف آبرسانی سیار برای ۲۰ روستا و کاهش آبرسانی سیار به ۱۲ روستا را از دیگر نتایج طرح برشمرد و گفت: مقدار کاهش هدررفت آب پس از اجرای پروژه حدود ۲ درصد و معادل یک میلیون متر مکعب در سال است.

امینی تصریح کرد: پس از یکپارچه سازی شرکت‌های آبفا شهری و روستایی که با هدف کوچک‌سازی و چابک سازی انجام شد، زمینه استفاده مشترک از تجهیزات و تأسیسات به دست آمد که به افزایش بهره‌وری و بهبود کیفیت خدمات به ویژه برای روستاها منجر می‌شود.

وی اضافه کرد: یکی دیگر از نتایج این یکپارچه سازی، کاهش بار هزینه‌های جاری و انتقال سرمایه حفظ شده به بخش‌های عمرانی و هزینه کرد برای دیگر طرح‌هاست.

وی با بیان اینکه موضوع یکپارچه سازی شرکت های آبفا شهری و روستایی نیز به عنوان پروژه ای مهم از بخش ساز و کارهای پویش الف-ب ایران در دستور کار وزارت نیرو و شرکت مهندسی آب و فاضلاب کشور قرار گرفت اظهار کرد: پس از انجام مطالعات اولیه و برگزاری جلسات کارشناسی در اواخر سال ۱۳۹۸، در راستای تحقق اجرای سیاست های کلی اصل ۴۴ قانون اساسی و پس از تصویب شورای عالی اداری و هیئت وزیران، یکپارچه سازی شرکت های مذکور آغاز شد و ۳۵ شرکت آب و فاضلاب شهری با ۳۱ شرکت آب و فاضلاب روستایی در سراسر کشور دارای ساختار یکپارچه در بخش ارائه خدمات شهری و روستایی شدند.

مدیرعامل شرکت آبفا استان اصفهان افزایش بهره‌وری در ارائه خدمات به مشترکان را مهمترین مزیت طرح یکپارچه سازی شرکت های آبفا شهری و روستایی دانست تصریح کرد: از مهمترین مزایای یکپارچه سازی می توان به مدیریت واحد و یکسان توزیع منابع آب شرب در یک منطقه، ارتقای سطح خدمات مناطق روستایی و کم کردن فاصله آن با مناطق شهری، ارتقای تأسیسات آبرسانی در مناطق روستایی، جلوگیری از تصمیم گیری های متفاوت در خصوص توزیع آب در یک منطقه، مدیریت بهینه و کارآمدتر توزیع آب شرب به واسطه تسلط و اشراف کامل بر همه منابع آبی یک منطقه و در اختیار داشتن آمار و اطلاعات واحد اشاره کرد.

وی با اشاره به اهمیت افزایش اقدامات الکترونیکی و غیرحضوری به ویژه در دوران کرونا افزود: در راستای تکریم روستاییان و حفظ سلامت و حداقل ارتباط حضوری که افزایش رضایتمندی را نیز به دنبال دارد، بسیاری از اقدامات به صورت غیرحضوری و با کیفیت بالا همچون شهرها برای روستاها نیز انجام می شود.

مدیرعامل شرکت آبفا استان اصفهان به اهمیت افزایش نشت‌یابی و جلوگیری از هدر رفت آب اشاره و خاطرنشان کرد: آب بدون درآمد شهری ۱۶/۱ درصد برآورد می‌شود و این میزان در روستاها در مقایسه با شهرها بالاتر است که با اجرای طرح‌های مختلف، آن را نیز کاهش می دهیم.

هاشم امینی با اشاره به اینکه استان اصفهان در طرح یکپارچه سازی شرکت‌های آب و فاضلاب پیشرو بوده است، افزود: مجموعه آب و فاضلاب استان امسال به دلیل ایجاد سامانه ۱۵۲۲ در جشنواره شهید رجایی یکی از دستگاه های برتر در زمینه خدمات الکترونیک شناخته شد، از این رو تأکید بر این شد که سامانه ۱۵۲۲ برای روستاهای استان نیز راه اندازی شود تا روستاییان برای دریافت خدمات کوچک مانند تغییر نام، قبض المثنی و یا حتی خدمات اولیه مثل درخواست انشعاب آب و فاضلاب نیازی به مراجعه حضوری به شرکت‌ها و شهرها نداشته باشند.

وی ادامه داد: راه اندازی سامانه ۱۵۲۲ روستایی نیازمند زیرساخت‌هایی بود و باید تمام پرونده های آب و فاضلاب روستایی اسکن و بایگانی الکترونیکی می‌شد که خوشبختانه در هشت ماهه گذشته پرونده ۹۵ درصد از بیش از ۲۳۰ هزار مشترک روستایی بایگانی الکترونیک شده است و از این پس می‌توانند خدمات آب را از طریق این سامانه دریافت کنند.

امینی خاطر نشان کرد: با انجام این اقدامات الکترونیکی غیر حضوری علی رغم اینکه ۱۷ درصد مشترکین آب استان را انشعابات روستایی تشکیل می دهد، سهم تماس های غیرحضوری مشترکین به سامانه ۱۵۲۲ بالغ بر ۲۳ درصد کل تماس ها می باشد که نشان از موفق بودن طرح یکپارچه سازی و خدمات غیر حضوری مشترکین در سطح استان دارد.

مدیر عامل شرکت آب و فاضلاب استان اصفهان از دیگر خدمات شبانه روزی شرکت را سامانه ۱۲۲ عنوان کرد و تصریح نمود: سامانه ۱۲۲ پل ارتباطی مردم و شرکت های آب و فاضلاب می باشد که به وسیله آن مشترکین می‌توانند حوادث حوزه آب مانند ترکیدگی لوله ها، حادثه در انشعاب آب و اشکال در شبکه توزیع و انتقال و همچنین در حوزه فاضلاب مشکلاتی همچون گرفتگی فاضلاب، فقدان دریچه یا شکستگی خط را به شماره ۱۲۲ گزارش دهند. این مرکز با استفاده از سیستم یکپارچه امدادرسانی در تمام سطح استان امکان رسیدگی هر چه سریع‌تر به مشکلات آب و فاضلاب مشترکان را فراهم ساخته است.

وی با بیان اینکه در حال حاضر سامانه ۱۲۲ آبفا استان اصفهان پاسخگوی مشترکان در ۹۸ شهر و ۹۴۸ روستا می باشد افزود: هم اکنون حدود پنج میلیون نفر در استان از شبکه آبرسانی پایدار برخوردار هستند که مشتمل بر دو میلیون و ۳۲۵ هزار و ۸۴۳ آحاد مشترک می باشد. همچنین یک میلیون و ۴۵۰ هزار و ۲۰۳ آحاد مشترک فاضلاب در استان وجود دارد.



نصف جهان
روزنامه

معاون ساخت و توسعه آزادراه‌های شرکت ساخت و توسعه زیربناهای حمل و نقل کشور با اشاره به ارزش ۱۸۰۰ میلیارد تومانی قطعات یک و دو پروژه آزادراه شرق اصفهان، گفت: در قرارداد قطعه سوم آزادراه شرق اصفهان در حدود ۶۰۰ میلیارد تومان سرمایه‌گذاری منظور شده است که با توجه وضعیت قیمت، احتمالاً تغییراتی خواهد کرد.

جلال بهرامی اظهار کرد: قطعات اول و دوم آزادراه شرق اصفهان به طول ۶۳ کیلومتر با دستور رئیس جمهور مورد بهره‌برداری قرار گرفت و در ادامه این پروژه قرار است به آزادراه اصفهان-شیراز برسد که اکنون عملیات اجرایی آن در حال انجام است. وی با بیان اینکه کریدور شمال به جنوب کشور قرار است تا سال ۱۴۰۴ تکمیل شود، گفت: تکمیل آزادراه اصفهان-شیراز در حوزه استان اصفهان در حال مطالعه است و به محض انجام مطالعه و سرمایه گذار می تواند شروع شود و به طور قطع این پروژه یکی از پروژه‌های مهم در دولت آینده خواهد بود.

معاون ساخت و توسعه آزادراه های شرکت ساخت و توسعه زیربناهای حمل و نقل کشور، تصریح کرد: قرار است ۲۱۰ کیلومتر از این کریدور در استان فارس تکمیل شود و همکاران ما در دولت آینده خواهد بود که در دولت کنونی این پروژه را تمام کنند.



سرمایه‌گذاری ۶۰۰ میلیاردی برای فاز سوم آزادراه شرق

معاون اقتصادی استانداری اصفهان با انتقاد از مراجعات حضوری غیرضروری به بانک‌ها می‌گفت: با توجه به شیوع کرونا، اجرای کامل طرح بانکداری الکترونیکی در استان در دستور کار است.

سید حسن قاضی عسگر با اشاره به فعالیت بانک های استان اصفهان به عنوان مشاغل ضروری در زمان اعمال محدودیت‌های کرونایی از ابتدای آذرماه تاکنون اظهار کرد: متأسفانه با وجود توصیه به شهروندان در انجام عملیات های بانکی به صورت غیر حضوری، عده‌ای با مراجعه غیرضروری به بانک‌ها سلامت خود و دیگران را به خطر می‌اندازند. وی با انتقاد از مراجعات غیر ضروری و بی مورد حضوری به ویژه در ایام محدودیت های کرونایی در اصفهان افزود: در راستای رفاه حال شهروندان، بانک‌ها با یک سوم ظرفیت در این ایام مشغول به خدمت رسانی هستند اما انتظار می رود که مردم نیز از مراجعه حضوری غیرضروری به بانک‌ها اجتناب کنند.

قاضی عسگر گفت: با توجه به افزایش هزینه های بانکداری و بازنشسته شدن تعداد زیادی از نیروهای بانکی، توسعه بانکداری الکترونیکی در استان اصفهان ضروری است و شهروندان می‌توانند شهر را به سمت هوشمند شدن هدایت کنند که یکی از ارکان آن این نوع از بانکداری رایج در دنیاست.



افزایش مراجعات غیرضروری به بانک های اصفهان

برگ‌های ناژوان و چهارباغ فعلاً جمع آوری نمی شود

مدیرعامل سازمان پارک‌ها و فضای سبز شهرداری اصفهان گفت: امسال به منظور زیبایی بصری شهر اصفهان برگ‌های پاییزی درناژوان و چهارباغ عباسی با تأخیر جمع‌آوری می شود.

فروغ مرتضایی نژاد افزود: در شـهر اصفهان ۳۷۵۰ هکتار فضای سبز و بیش از سه میلیون اصله درخت و درختچه وجود دارد که بیش از ۲۳۰۰ تن برگ پاییزی از این درختان بر زمین می‌ریزد.

وی گفت: برگ‌های پاییزی را ۱۵۰۰ نیروی فضای سبز جمع‌آوری و در حدود ۱۸ سـیلوی مناطق ۱۵ گانه یا بخش‌های تحقیقاتی سازمان از جمله مراکز جروکان و محمودآباد سیلو می‌شوند.

مرتضایی نژاد افـزود: برگ‌های جمع‌آوری شـده درختان در این سـیلوها در فرآیند فرآوری پس از ۹ ماه به «خاک برگ» تبدیل شده و در باغچه های گل استفاده می‌شود.

ابهام در محل نگهداری توپ جنگی صفوی

مدیرکل میراث فرهنگی، صنایع دستی و گردشگری استان اصفهان اظهار کرد: یک عراده توپ جنگی که در ضایعات شرکت ذوب آهن کشف شده بود، اکنون تنها برای مرمت به اصفهان آمده و هنوز به طور قطعی مشخص نیسـت این توپ جنگی در کجا نگهداری خواهد شد.

فریدون الهیاری افزود: برای نگهداری این توپ جنگی از کجا بار زده شده است بنابراین اینکه بگوییم خاستگاه آن شهرستان لنجان بوده و باید در همانجا نگهداری شود صحبت اشتباهی است. تنها به دلیل اینکه این توپ جنگی در ضایعات ذوب آهن کشف شده، شهرستان لنجان خواهان نگهداری از آن است.



الهیاری اضافه کرد: مکان نگهدای اشـیای تاریخی باید با موضوع آن شیء تاریخی نیز هماهنگ باشد. به همین دلیل کاخ عالی‌قاپو نیز برای نگهداری از آن پیشنهاد شد چرا که بیشتر چندین توپ جنگی در آنجا مستقر بوده است.

وی گفت: مسئولان و کارشناسان شهرستان لنجان در حال رایزنی بـا یکی از حمام‌داران هستند تا نسبت به تغییر کاربری حمام به موزه اقدام کند تا مکان مناسبی برای نگهداری از توپ جنگی باشد اما در حالت کلی نوع مالکیت موزه‌ها بسیار مهم است. اگر نوع مالکیت به صورت خصوصی باشد، امکان انتقال توپ جنگی به صورت امانی به موزه وجود دارد اما باید تحت نظارت یکی از موزه‌های دولتی قرار بگیرد.

مدیرکل میراث فرهنگی، صنایع دستی و گردشگری استان اصفهان تصریح کرد: در حال حاضر مطالعات بر روی مرمت این عراده توپ جنگی آغاز شده است. ریل گذاری و تعمیر عرابه از جمله اقداماتی است که باید بر روی این توپ جنگی انجام شود.

متعلق به دوره صفوی، کاخ چهلسـتون و عالی‌قاپو پیشنهاد شده اما مسئولان شهرستان لنجان نیز خواهان نگهداری از آن هستند. نگهداری از آن در لنجان ممکن است اما قبل از انتقال باید تمام شرایط محیطی و امنیتی لازم بررسی شود.

وی با بیان اینکه نمی‌توان خاستگاه مشخصی برای این عراده توپ جنگی مشخص کرد، گفت: این توپ جنگی در ضایعات ذوب‌آهن کشف شده و معلوم نیست

ضرورت برخورد با متصرفان حریم زاینده رود

مدیرکل مدیریـت بحران اسـتانداری اصفهان گفت: مسئولان آب منطقه‌ای اصفهان باید در راستای تسریع در امر آزادسازی حریم و بستر رودخانه‌های استان اصفهان به ویژه زاینده رود اقدام کنند. منصور شیشه فروش با اشاره به اینکه هرگونه تصرف در حریم و بستر رودخانه‌ها ممنوع است، تصریح کرد: تصرف در حریم و بستر رودخانه های استان اصفهان علاوه بر برخورد قانونی مشمول جریمه خواهد شد. وی بیان کرد: شرکت آب منطقه ای استان اصفهان در راستای تسریع آزادسـازی در حریم و بستر رودخانه های استان اصفهان اقدام کند.

حفاری جدید در مقبره «بخت عاقا سلطان» انجام نشده است

کارشناس میراث فرهنگی اصفهان گفت: حفاری جدید در مقبره «بخت عاقا سلطان» نداشتیم.

شـهرام امیری درباره تصاویر منتشر شده از حفاری در



حسینیه حیاط این بنا را به عنوان انبار استفاده می کنند. کارشناس میراث فرهنگی اصفهان با بیان اینکه مقبره «بخت عاقا سلطان» بنای بزرگی بوده که بخش‌های زیادی از آن از بین رفته و تنها سردرب و مقبره آن مانده است، اظهار کرد: در اسفند سال گذشته دو نفر به بهانه پیدا کردن گنج بخشی از این بنا را حفاری کرده بودند که تصاویر منتشره مربوط به این زمان است. امیری با بیان اینکه مردم در شناسایی این دو نفر همکاری داشتند، تصریح کرد: پس از پیگیری های انتظامی این دو فرد دستگیر و تحویل مراجع قضایی شدند.

وی با بیان اینکه «بخت عاقا سلطان» مسلمان بوده و همراه با جسد وی شیء دیگری دفن نشده است، افزود: این در حالی اسـت که برخی افراد سودجو فکر می کنند در این نوع بناها گنج پنهان شده است.

مقبره «بخت عاقا سـلطان» واقع در محله دردشـت اصفهان، اظهار کرد: باید توجه داشت که بنای این مقبره تحویل میراث فرهنگی نشده است و هیئت مدیره یک

تکذیب رها کردن آب زاینده رود در بیابان‌های یزد

ادعای رها کردن آب انتقالی از زاینده رود در بیابان های استان یزد که در فیلمی در شبکه های اجتماعی مطرح شده بود، تکذیب شد. روز سه شنبه فیلمی در شبکه های اجتماعی استان اصفهان منتشر و در آن ادعا شد که آب انتقالی از رودخانه زاینده رود در بیابان های اطراف اردکان در استان یزد به دلیل نیاز نداشتن به آب، رها می‌شود اما روابط عمومی شـرکت آب منطقه ای یزد، این موضوع را تکذیب کرد و آن را شـایعه خواند. این روابط عمومی اعلام کرد: فیلم منتشر شده مربوط به خط انتقال زاینده رود نیست و متعلق به یکی از خطوط فرعی آب است که به دلیل سیلاب‌های اخیر و نشست زمین دچار شکستگی شد. روابط عمومی شرکت آب منطقه ای یزد تأکید کرد: مشکل این خط توسط مسئولان و مهندسان مربوطه در کوتاه‌ترین زمان ممکن رفع شد. بخشی از آب مورد نیاز استان یزد از طریق خط لوله انتقال آب زاینده رود به این خطه تأمین می شود./۳۶۲۵

به رغم کاهش ۵۰ درصدی ورود بیماران کرونایی به بیمارستان های استان؛

شرایط اصفهان بسیار شکننده است



معاون درمان دانشـگاه علوم پزشـکی اصفهان گفت: همزمان با اجرای طرح محدودیت های کرونایی ورودی به اورژانس‌های این اسـتان ۳۰ تـا ۵۰ درصد کاهش داشته است.

بهروز کلیدری روز چهارشنبه در جمع خبرنگاران افزود: در روزهای آخر آبان ماه به روزهای خطرناک و بحرانی نزدیک شدیم و تعداد بیماران بسـتری به ۲۲۰۰ بیمار رسید. وی بیان کرد: در زمان حاضر ۱۵۵۰ بیمار مبتلا به ویروس کرونا بستری در استان هستند که طی روزهای گذشـته در بیمارسـتان الزهرا(س) کمتر از ۴۰۰ بیمار بستری را شاهد بودیم از این رو فضای خوبی برای تنفس و خدمت رسانی بیماران ایجاد شده است.

کلیدری خاطرنشان کرد: اگر در همین مسیر ادامه یابد به زودی به آمار و ارقام قابل قبولی در استان دست می‌یابیم همچنین آثار محدودیت‌های دو هفته گذشـته از هفته آینده ظاهر می‌شود.

وی گفت: از ابتدای شیوع کرونا در اسفندماه تا تاریخ ۱۱ آذرماه در استان اصفهان(به جز کاشان و آران و بیدگل) ۶۳ هزار و ۵۰۰ نفر بیمار بستری شدند که متأسفانه از این تعداد ۷۷۰۰ نفر که شامل تست مثبت و منفی یا مشکوک به کرونا بودند، جان خود را از دست دادند.

کلیدری با بیان اینکه بیش از ۳۵۰۰ نفر از فوتی‌ها تست مثبت بودند، افزود: بین ۱۰ تا ۱۲ درصد از مرگ و میرها در مراکز مختلف بیمارستانی بستری بودند. معاون درمان دانشـگاه علوم پزشـکی اصفهان گفت: ۲/۷ درصد از مجموع مبتلایان کرونا در اسـتان اصفهان جان خود را از دست دادند.

وی خاطرنشان کرد: به نظر می رسـد در آذرماه شرایط به لحاظ بستری بیماران براثر کرونا بهتر شود همچنین آمارها نشـان می‌دهد طی ده روز گذشته میزان مرگ و میرها نسبت به ماه آبان ۱۵ درصد کاهش داشته است.

به گفته کلیـدری تاکنون ۶۵۰ مادر باردار مشـکوک و مثبت قطعی کرونا در بیمارستان بستری و متأسفانه ۱۱ نفر جان باختند.

وی ادامه داد: از ابتدای بحـران کرونا تاکنون ۴۴۰۰ نفر از کادر درمان شـامل پزشک، پرسـتار، خدمه، بهیار و آزمایشگاه که مستقیم با بیماران کرونا مرتبط بودند گرفتار شدند و تاکنون ۱۲ نفر از همکاران را در ردەهای مختلف شغلی از دست دادیم.

معاون درمان دانشگاه علوم پزشکی اصفهان تأکید کرد: شرایط بسیار شکننده اسـت و عادی انگاری نسبت به بیماری به تجربه تلخ ماه‌های تیر، مرداد و شهریور منجر خواهد شد ولی اگر مردم پایبندی خود را به قواعد حفظ کنند به شرایط عادی‌تر نزدیک و شرایط درمان قابل قبول می‌شود. به گفته وی تاکنون ۱۶۶ بیمار در گروه سنی زیر ۱۸ سال براثر کرونا جان باختند.

معاون درمان دانشگاه علوم پزشکی اصفهان اظهار کرد: اگر نسبت به شیوع کرونا عادی انگاری صورت بگیرد و مردم پروتکل‌های سختگیرانه را رعایت نکنند شرایطی که در اردیبهشـت تجربه کردیم ممکن است موج‌های سنگین کرونا در استان به وجود بیاید.

محدودیت های کرونایی در اصفهان از شنبه ادامه پیدا می کند؟

مانی مهدوی

در حالی که آمارهای ارائه شده از سوی مسئولان دولتی حاکی از کاهش روند بستری شدن بیماران کرونایی در بیمارستان های استان اصفهان است، این سئوال مطرح اسـت که آیا محدودیت های دو هفته ای در استان و به خصوص در شهر اصفهان از شنبه آینده تمدید خواهد شد؟ پاسخ به این سئوال ظاهراً در رنگ بندی جدید شهرهای استان اصفهان نهفته است.

آنطور که آرش نجیبی، سخنگوی دانشگاه علوم پزشکی اصفهان دیروز اعلام کرد، هم اکنون از ۲۴ شهرسـتان تحت پوشـش دانشـگاه علوم پزشـکی اصفهان، ۱۱ شهرستان در وضعیت قرمز و ۱۳ شهرستان در وضعیت نارنجی هستند، درحالی که تا ۲۶ آبان ماه ۱۴ شهرستان در وضعیت قرمز بودند، اما سه شهرستان شهرضا، گلپایگان همچنین آران و بیدگل در وضعیت قرمز به نارنجی تغییر کردند. این در حالی است که رسـول جهانگیری، رئیس اتاق اصناف اصفهان از آمار دیگری خبر می دهد: «از ۲۴ شهرستان استان اصفهان، تنها چهار شهرستان نایین، نطنز، تیران و کرون و اردسـتان در وضعیت قرمز قـرار دارند و بقیه شهرسـتان ها همچون اصفهان بـه وضعیت نارنجی بازگشته اند.»

به این ترتیب به استناد آمار دانشگاه علوم پزشکی اصفهان تا امـروز، محدودیت های کرونایی در ۱۱ شهرسـتان باید ادامه پیدا کند و به اسـتناد آمار اتـاق اصناف، این محدودیت ها فقط شـامل چهار شهرستان می شود. به همین دلیل هم رئیس اتاق اصناف اصفهان گفته است اگر ستاد ملی کرونا اصفهان را در وضعیت نارنجی اعلام کند، از روز شنبه بازار بزرگ اصفهان و بازارهای سرپوشیده این شهر دوباره باز خواهند شد.

اما در ایـن میان نظـر اسـتاندار اصفهان بـه عنوان عالی ترین مقام تصمیمگیر در این باره چیست؟ عباس رضایی روز چهارشنبه در برنامه زنده تلویزیونی با اشاره به اینکه هنوز مشخص نیست محدودیت‌ها در هفته آینده ادامه خواهد داشت یا خیر، افزود: تاکنون تصمیمی در این راستا اتخاذ نشده است. وی گفت: امروز (دیروز) به صورت ویدیو کنفرانس با رئیس سـتاد قـرارگاه عملیاتی کرونا جلسه‌ای خواهیم داشت و به زودی تصمیمات به سمع و نظر مردم می‌رسد. وی اظهار کرد: تلاش می کنیم تا حد امکان آسایش و آرامش خانواده ها را فراهم کنیم، هم و غم ما این است که کسب و کار مردم حفظ شود.

به این ترتیب به نظر می رسد فعلاً همه چیز در حد گمانه زنی باشد اما در این میان نگرانی دانشگاه علوم پزشکی اصفهان از بازگشـت همه چیز به وضعیت بحرانی چند هفته گذشته در اظهارات مقامات این دانشگاه کاملاً به چشـم می خورد. آخرین این ابراز نگرانی ها در نشست خبری روز گذشته بهروز کلیدری، معاون این دانشگاه به چشم می خورد جایی که تأکید کرد نباید معیشت مردم و اصناف آسیب ببیند اما پیشنهاد مجموعه دانشگاه علوم پزشکی این است که بازگشایی‌ها به صورت مرحله بندی صورت بگیرد و محدودیـت زمانی عصر همچنان ادامه داشته باشد.

اول هفته پربارش در انتظار اصفهان

رئیس اداره پیش بینی اداره کل هواشناسی استان اصفهان از ورود موج ناپایدار جدید به اصفهان از روز شـنبه هفته آینده خبر داد و گفت: با ورود این موج ناپایدار شاهد بارش باران و برف و کاهش محسوس دما در استان خواهیم بود.

فاطمه زهرا سیدان با اشاره به اینکه نقشه های هواشناسی نشان می دهد سامانه بارشـی فعالی بر روی منطقه قرار دارد، اظهار کرد: انتظار داریم بارش های بهتری در بخش غرب، شمال غرب و برخی از مناطق شمالی استان داشته باشیم.

وی با اشاره به اینکه بارش های این مناطق می تواند به شکل برف و باران باشد، گفت: برای سایر مناطق استان هم شرایط بارش سبک باران وجود دارد. همچنین پنج شنبه (امروز) بخش های غرب، شـمال غرب و شمالی استان شـرایط بارش دارد و احتمال دارد در جنوب شرق استان نیز بارش هایی داشته باشیم. روز جمعه هم افزایش ابر را پیش بینی می کنیم.

کارشناس پیش بینی اداره کل هواشناسی اصفهان با بیان اینکه از روز شنبه موج ناپایدار بعدی وارد استان می شود، گفت: طی روزهای شنبه، یک شنبه و دوشنبه شاهد بارش باران و برف در استان و کاهش محسوس دما خواهیم بود.



خبر

صف بیمارستان الزهرا(س) کوتاه شد

سخنگوی دانشگاه علوم پزشکی اصفهان به بهبود شرایط بیمارستان های مرجع کرونا اشاره و تصریح کرد: در اوج شـیوع کرونا کـه ۲۱۰۰ بیمـار کووید در بیمارسـتان هـای دانشگاه علـوم پزشـکی اصفهان بسـتری بودند، ۶۰۰ بیمـار در بیمارسـتان الزهرا(س) بستری می شد، این درحالی است که هم اکنون تعداد بیماران بستری در بیمارستان الزهرا(س) به ۳۶۵ بیمار رسیده است. به گفته آرش نجیبی صف آی سی یو در بیمارسـتان الزهرا(س) از ۵۰ نفر در هفته های گذشته هم اکنون به ده تا ۱۵ نفر رسیده و بخشی از ظرفیت این بیمارستان آزاد شده است./۳۶۱۸

امروز؛ انتخابات نظام صنفی رایانه ای

رئیس سـازمان نظام صنفی رایانه‌ای اصفهـان گفت: انتخابات دوره ششم هیئت مدیره این سازمان با توجه به شرایط ناشی از شیوع ویروس کرونا، به صورت مجازی در روز پنج شنبه سیزدهم آذر (امروز) برگزار می‌شود. محمد اطرح افزود: این انتخابات در سـه شـاخه «شرکت‌ها»، «فروشگاه‌ها» و «مشاوران و اشخاص حقیقی» برگزار می‌شود تا ۱۲ عضو هیئت مدیره از میان اعضای حقوقی و شرکت ها، دو عضو از میان فروشگاه‌ها و دو عضو از میان مشاوران و افراد حقیقی انتخاب شوند./۳۶۲۲

بررسی رمز ارز و بلاکچین

در اولین جلسـه از سلسله نشسـت های مجازی رمز ارز و بلاکچین، فرصت هـای ورود بازرگانان به تکنولوژی رمز ارز بـا تأکید بر ظرفیت های عملـی مصوبه جدید دولت، توضیح داده شد. پروتکل های اساسی بلاکچین، سیستم های متمرکز و غیر متمرکز نیز از جمله مباحثی بود که در این نشست مجازی تشریح شد. گفتنی است اتاق بازرگانی اصفهان در نظر دارد در جلسـات بعدی از سلسله نشسـت های رمز ارز و بلاکچین، کلیه مباحث تکمیلـی و تخصصـی را از پایه برای علاقـه مندان این حوزه، ارائه دهد.

رفع انسداد کلکتور فاضلاب

به گزارش روابط عمومی آبفا فولادشـهر، عملیات رفع انسـداد و خارج نمـودن پمپ لجن کش نصب شـده که در داخـل کلکتور فاضلاب مسـکن مهر واقـع در محل اتصال شبکه اصلی فاضلاب محله ۶ فولادشهر به این کلکتور قرارداشـت و باعث اخـتلال در انتقال فاضلاب خام به تصفیه خانه شده بود، با موفقیت انجام شد. دراین عملیات ابتدا با مسدود نمودن مسیر لوله ۳۰۰ فاضلاب به کلکتور توسط توپی انسداد و ورود از طریق منهول به کلکتور ۱۴۰۰، اقدام به خارج نمودن پمپ وسایر ملزومات نصب شده در کلکتور شد./۳۶۱۴

عملیات عمرانی در خیابان مقداد

مدیر منطقه ۱۵ شـهرداری اصفهان از پیشـرفت ۵۰ درصدی عملیات عمرانی زیرسازی و روکش آسفالت ضلع غربی خیابان مقداد دوم حد فاصل میدان سلمان تا میدان اندوان خبر داد. مسـعود قاسـمی اظهار کرد: اجرای پروژه آسفالت خیابان مقداد دوم به علت بهبود وضعیت تردد شـهروندان در این خیابان انجام خواهد شد که این پروژه به طول ۳۵۶۰ متر و عرض ۸/۵ متر است که هزینه ای بالغ بر ۶۰ میلیارد ریال در بر خواهد داشت./۳۶۲۳

سرانه مصرف نان در اردستان

رئیس اداره صنعت، معدن و تجارت اردستان گفت: سرانه مصرف نان در شهرستان اردستان بیش از دو برابر استان است. محمدرضا باقری اظهار کرد: شهرستان اردستان ۴۶ نانوایـی بارانـه بگیر دارد کـه ماهانه ۷۵۰۰ کیسـه آرد دریافت می کننـد و ۴۰ نانوایی نیمه یارانـه ای یا آزادپز دارد که ماهانه ۳۱۶۰ کیسه آرد مصرف می کنند./۳۶۲۴

روزنامه نصف جهان



نامه وزیر امور خارجه به شهردار اصفهان

وزیر امور خارجه با ارسال نامه ای به شهردار اصفهان گفت: استفاده از دیدگاه اصفهان شناسان در سطح بین المللی همواره کننده راه برای شناساندن بهتر شهر خواهد بود.

محمد جواد ظریف در بخشی از نامه اش به قدرت ا...نوروزی که پاسخی به نامه شهردار اصفهان به او به مناسبت روز نکوداشت اصفهان بود، نوشت: وجود چهره های فرهنگی، فرهیختگان و استادان بزرگ شهر مکمل آثار گرانبهای تاریخی و تمدنی اصفهان است که در مجموع فرصتی مناسب و عالی را فراهم نموده تا از این سرمایه گرانقدر بتوان در جهت تقویت دیپلماسی عمومی بهره برداری کرد. در نامه ظریف آمده است: وزارت امور خارجه در راستای استفاده از چنین سرمایه هایی در سطح بین المللی آمادگی دارد با همکاری جانبعالی و همکاران محترمتان برای برپایی نمایشگاه ها و برگزاری کنفرانس هایی در سالگرد چنین روزی در کشورهای مختلف جهان در جهت شناساندن نقش تمدن ساز اصفهان اقدام نماید.

ظریف نوشت: امیدوارم با رهایی هرچه سریع تر جهان از این ویروس منحوس، فضای مناسب برای نکوداشت شهر اصفهان بیش از پیش فراهم شود تا با همکاری یکدیگر قدم هایی به تنها در شناساندن بیشتر شهر اصفهان بلکه در خنثی نمودن تبلیغات مسموم در جهان علیه کشورمان و پیشبرد اهداف آن در زمینه دیپلماسی عمومی برداریم.



تاج اصفهانی یک سرمایه نمادین است

معاون فرهنگی شهردار اصفهان گفت: استاد تاج از لحاظ روش و منش برای ما یک سرمایه نمادین است، روش این فرد جنبه هنری دارد و به اعتقادم در زمینه موسیقی حکیم بود.

محمد عیدی روز پنج شنبه ۱۳ آذر ماه در آیین بزرگداشت استاد جلال الدین تاج اصفهانی اظهار کرد: این شخص فخر موسیقی ایران زمین است و گنجی برای موسیقی ایران است، تاج توانست فرآورده موسیقی را به فرآیند هنری تبدیل کند. وی ادامه داد: سال های گذشته این برنامه با حضور مردم برگزار می شد، اما امسال با توجه به شیوع ویروس کرونا نتوانستیم این بزرگداشت را با حضور مردم برگزار کنیم، امیدوار هستم تا سال آینده شاهد ریشه کن شدن این ویروس باشیم تا بتوانیم شاهد حضور دوباره مردم در این جمع هنری باشیم.

رئیس سازمان فرهنگی، اجتماعی و ورزشی شهرداری اصفهان اضافه کرد: استاد تاج از لحاظ روش و منش برای ما یک سرمایه نمادین است، روش این فرد جنبه هنری دارد و به اعتقادم در زمینه موسیقی حکیم بود و توانست کالای هنری خود را با احترام به مخاطب به فرایند تبدیل کند. این فرد بزرگ اخلاقی را در هنرمندان پایه گذاری کرد که این اخلاق هنوز زبان زد است که این شیوه برای انتقال آموزه های هنری است.

آنفلوآنزا در اصفهان مشاهده نشده است

مسئول بیماری های واگیر مرکز بهداشت اصفهان گفت: هنوز موردی از ابتلا به بیماری آنفلوآنزا در استان اصفهان مشاهده نشده که به دلیل رعایت دستورالعمل های بهداشتی توسط مردم است.

رضا فدایی اظهار کرد: اعمال محدودیت‌ها، رعایت بهداشت و فاصله گذاری اجتماعی علاوه بر اینکه شیب صعودی کرونا را رو به نزولی کرده مانع از شیوع بیماری آنفلوآنزا شده است.

وی از تأثیرات مثبت اعمال محدودیت های هوشمند از ابتدای آذرماه در اصفهان گفت و افزود: بیماری‌های واگیردار یا مسری، نوعی از بیماری های عفونی هستند که از طریق تماس فیزیکی فرد بیمار به فرد سالم منتقل می‌شود و تنها راه کنترل این بیماری ها رعایت دستورالعمل‌های بهداشتی است.

ارائه خدمات برق فقط با «برق من»

از ابتدای زمستان، تمام خدمات شرکت برق غیرحضوری می‌شود و مردم استان اصفهان می‌توانند از طریق نصب نرم افزار «برق من» خدمات دریافت کنند.

سخنگوی شرکت توزیع برق استان گفت: به دنبال راه اندازی سامانه یکپارچه ارائه خدمات غیر حضوری برق در کشور از طریق نرم افزار «برق من»، مردم استان از این پس قادر خواهند بود بدون مراجعه به ادارات و مناطق برق در استان، تمام خدمات برقی را با نصب این نرم افزار دریافت کنند. امیر رمضانی به ویژگی های نرم افزار «برق من» اشاره کرد و افزود: نمایش اطلاعات و وضعیت آخرین قبض صادره، امکان پرداخت قبض در لحظه، نمایش سوابق و جزئیات مصرف و پرداخت، ثبت ارقام کنتور توسط مشترک، نمایش ماشین حساب تعرفه برای مدیریت مصرف، امکان ثبت درخواست انشعاب جدید، قابلیت پیگیری پرداخت هزینه انشعاب، ثبت درخواست‌های تفکیک و ادغام، تغییر نام و مکان، جمع آوری و وصل انشعاب و ثبت درخواست آزمایش کنتور از جمله قابلیت‌هایی این نرم افزار است.

وی تأکید کرد: از ابتدای دی ماه، تمام خدمات برقی از طریق نرم افزار «برق من» ارائه می شود و افرادی هم که خواهان دریافت خدمات مشاوره در حوزه برق هستند، می‌توانند با شماره ۳۷۱۲۱ تماس بگیرند.

دستگیری شرور تحت تعقیب در شمال

فرمانده انتظامی شهرستان کاشان از دستگیری شرور تحت تعقیب در عملیات پلیس کاشان در شمال کشور خبر داد.

حسین بساطی خاطرنشان کرد: این شرور به یکی از شهرستان‌های شمال کشور متواری شده بود که با هماهنگی با دادستان عمومی و انقلاب کاشان و با اخذ نیابت قضایی در یک عملیات ضربتی فرد فوق در مخفیگاهش در شمال کشور دستگیر شد.

بساطی افزود: متهم دارای سوابق عدیده ای از جمله توهین و تهدید با سلاح سرد، فرار از خدمت، اخلال در نظم عمومی، شرب خمر و... بود که نارضایتی زیادی را برای شهروندان ایجاد کرده بود.

آوار روز بارانی اصفهان روی سر مرد ۴۵ ساله

مأموران آتش نشانی اصفهان روز چهارشنبه هفته گذشته جسد مرد ۴۵ ساله ای را از زیر آوار یک ساختمان مخروبه و قدیمی بیرون آوردند که بر اثر شدت جراحات وارده فوت شده بود.

از همان ساعات اولیه پیدا شدن این جسد، گمانه زنی های بسیاری مطرح شد و گفته شد این جنازه متعلق به یکی از کارتن خواب های اصفهان بوده که در زمین مخروبه زندگی می کرده، اما به دلیل بارش باران در این روز دیوارهای مخروبه روی سر او فرو ریخته و منجر به فوت او شده است.

فرهاد کاوه آهنگران، سخنگوی سازمان آتش نشانی و خدمات ایمنی شهرداری اصفهان به «ایسنا» گفت: ساعت ۱۶ و ۳۴ دقیقه روز چهارشنبه، شهروندان اصفهانی با تماس با سامانه ۱۲۵ سازمان آتش نشانی و خدمات ایمنی شهرداری اصفهان از ریزش آوار و محبوس شدن فردی در خیابان امام خمینی(ره) خبر دادند.وی افزود: بعد از اطلاع از این حادثه ماموران آتش نشانی ایستگاه شماره ۱۰ به محل حادثه اعزام شدند و عملیات جستجو و خروج فرد از زیر آوار آغاز شد. فرد حادثه دیده پس از خروج از زیر آوار به ماموران اورژانس تحویل داده شد، اما متأسفانه بر اثر شدت جراحات وارده در اثر ریزش آوار فوت کرده بود.

محسن انصاری، مؤسس و مدیر گرمخانه مردمی بی خانمان های امید اصفهان درباره پیدا شدن این فرد زیر آوار و بی خانمان بودن او گفت: «این فرد بی خانمان و کارتن خواب نبوده است. براساس تحقیقاتی که انجام دادیم این فرد و پسرش جزو یک تیم حدود ده نفره ای بودند که همیشه در ساختمان ها و باغ های متروکه این منطقه هستند، اما در این مخروبه ها زندگی نمی کنند.»

وی ادامه داد: «این افراد در ساختمان های مخروبه و متروکه هر چیزی که پیدا می کنند از در و پنجره گرفته تا تیرآهن های قدیمی خارج می کنند و بعد با فروش آنها کسب درآمد می کنند.»

مدیر گرمخانه مردمی بی خانمان‌های امید در خصوص علت وقوع این حادثه نیز گفت: «روز چهارشنبه پدر بدون پسرش به مخروبه می رود و شروع به خراب کردن بخشی از ساختمان متروکه می کند، در حالی که به دلیل بارندگی دیوار سست شده بوده و متأسفانه دیوار قدیمی روی او می ریزد و خودش زیر آوار می ماند.»

تحقیقات در مورد این حادثه ادامه دارد.

تعمیرات اساسی مولد برق شماره ۵ شرکت پالایش نفت



تعمیرات اساسی مولد برق شماره ۵ شرکت پالایش نفت اصفهان انجام می شود.

مدیر نگهداری و تعمیرات شرکت پالایش نفت اصفهان، پیش‌بینی دوره تعمیرات اساسی این تجهیز کلیدی را حدود ۴۵ روز کاری اعلام کرد و گفت: سعی می‌شود با ادامه فعالیت‌ها به صورت مستمر و تلاش بی‌وقفه همکاران، تعمیرات زودتر از موعد به پایان برسد. علیرضا قزوینی زاده با بیان اینکه تعمیرات این مولد از ۱۵ آذر ماه (امروز) آغاز می شود، افزود: در این تعمیرات واحدهای بهره‌برداری، بازرسی فنی، مهندسی عمومی و HSE همکاری خواهند داشت.

وی انجام تعمیرات اساسی در واحدهای شرکت پالایش نفت اصفهان را با در نظر گرفتن تمام شرایط عملیاتی در دست اجرا دانست و گفت: کارخانه برق واقع در واحد آب و برق و بخار مجهز به پنج ژنراتور برق با ظرفیت ۱۶ مگاوات است که هر ژنراتور پس از ۶۰ هزار ساعت کار کرد تحت تعمیرات اساسی قرار می‌گیرد.

اجرای طرح «مدرسه خوانا» از اول دی ماه در اصفهان

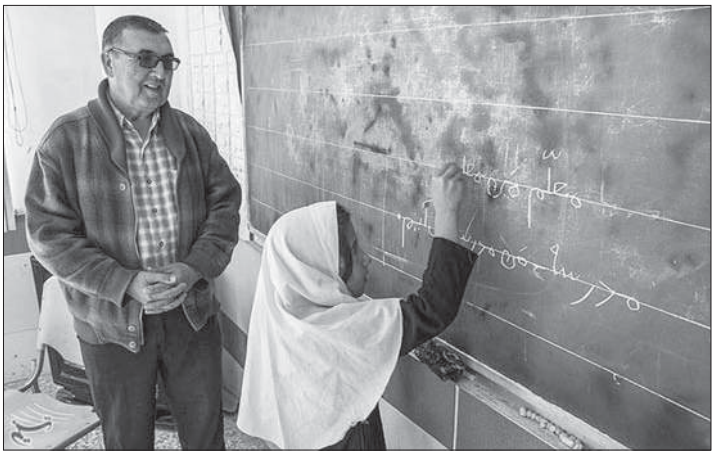

معاون آموزش ابتدایی اداره کل آموزش و پرورش استان اصفهان با اشاره به کیفیت طرح خوانا در مدارس اظهار کرد: چند محور مشترک و اساسی در بحث آموزش و پرورش وجود دارد و اینکه دوره ابتدایی یک دوره طلایی در آموزش شناخته شده چه بسا پایه ریزی ساختار شخصیتی و رفتار کودک در این برهه از زمان روی می‌دهد.

لیلا سادات ابطحی با بیان اینکه آموزش دوره ابتدایی باید به صورت دقیق و صحیح صورت بگیرد گفت: کلید تمام یادگیری‌ها، یادگیری زبان و مهارت خواندن و نوشتن است اما آیا به صورت درست خواندن و نوشتن در مدارس آموزش داده می‌شود یا اینکه آنچه دانش آموزان انجام می دهند روخوانی و رونویسی است؟

وی ادامه داد: پژوهش های انجام شده در این زمینه نشان می‌دهد که یکی از دلایل مهم تکرار پایه دانش آموزان در دوره ابتدایی، ضعف در خواندن و نوشتن و آداب مهارت‌های زندگی به ویژه در سه پایه اول دبستان است.

ابطحی تصریح کرد: وضعیت خواندن و نوشتن دانش آموزان در دوره‌های مختلف ضعف‌های قابل توجهی دارد و به همین دلیل باید در این مهارت‌های چهارگانه زبانی و آداب ومهارتی دانش آموزان بررسی ویژه و کار اساسی صورت بگیرد، آموزش و پرورش در دوره ابتدایی که مشتمل بر آموزش پیش دبستانی و دبستانی است با یک موضوع اثرگذار مواجه است که باید یادگیری صحیح در کودکان اتفاق بیافتد.

وی با اشاره به تلاش‌های آموزش ابتدایی مبنی بر آموزش صحیح دانش آموزان، اظهار کرد: در این راستا با تدوین برنامه های درسی جدید و روش‌های نوین یادگیری می‌خواهیم به جایی برسیم که دانش آموزان ما در مهارت‌های زبانی و زندگی متبحر باشند و در زندگی آدم‌های موفق تری باشند.

معاون آموزش ابتدایی اداره کل آموزش و پرورش استان اصفهان افزود: راهکار مدرسه خوانا تقویت و ارتقای تلفیقی و مشارکتی و مدرسه محور مهارت‌های چهارگانه زبانی و آداب مهارت‌های زندگی است که دارای نوآوری‌هایی از جمله از حافظه محوری به مهارت پروری و پرورش خلاقیت پیش رفتن است که معلم را به مربی ارتقا دهد.

وی با بیان اینکه بهره‌گیری از جدیدترین یافته‌های علمی از دیگر نوآوری‌های مدرسه خواناست، گفت: تغییر و تحولات اجتماعی صورت می گیرد که از روخوانی و رونویسی به سمت خواندن و نوشتن پیش می‌رویم.

وی خاطرنشان کرد: ارتقای جایگاه دانش آموزان ایرانی در آزمون بین المللی، سواد خواندن و نوشتن در زمره اهداف میان مدت و تقویت زبان ملی در مناطق دو زبانه، توسعه عدالت آموزشی و تربیتی، تقویت هویت ایرانی اسلامی از جمله اهداف بلند مدت طرح مدرسه خواناست.

معاون آموزش ابتدایی اداره کل آموزش و پرورش استان اصفهان با اشاره به آغاز اجرای طرح مدرسه خوانا، اظهار کرد: این طرح در دی ماه سال جاری اجرا و تا اواسط اردیبهشت سال آینده ادامه دارد و ۵ درصد مدارس کل کشور را جامعه هدف تشکیل می دهند.

وی افزود: در اصفهان ۱۴۸ مدرسه دولتی، غیر انتفاعی، شهری، روستایی، عشایری و چند پایه و ۱۱۹ پیش دبستانی شامل ۵ درصد مدارس پیش دبستانی و ۵ درصد مدارس ابتدایی دوره اول و دوم در طرح مدرسه خوانا شرکت می‌کنند.

معاون آموزش ابتدایی اداره کل آموزش و پرورش استان اصفهان ادامه داد: دانش آموزان در طرح مدارس خوانا یاد می‌گیرند درست زندگی کنند و آموزه‌های مهارتی کودک و بارش خوبی که در آذر دریافت شد در دی ضعیف‌تر خواهد شد.

هواشناسی اصفهان: انتظار نداشتیم در شرایط «لانینا» چنین بارش هایی داشته باشیم

الگوهای جوی به طور کامل تغییر کرد

معاون توسعه و پیش بینی اداره کل هواشناسی اصفهان گفت: بارندگی از ابتدای سال زراعی جدید تا امروز در کل استان ۲۴ میلیمتر است که نسبت به بلندمدت حدود ۳۴ درصد و نسبت به سال گذشته تا امروز حدود ۴۰ درصد افزایش نشان می‌دهد.

نوید حاج بابایی روز پنج شنبه در گفتگو با «ایرنا» افزود: سامانه های بارشی خیلی خوبی از اواخر آبان و ابتدای آذر ماه در استان و کشور شکل گرفت و افزایش بارش را به دنبال داشت که بارش‌ها از مقدار نرمال فزونی پیدا کرده است.

معاون توسعه و پیش بینی اداره کل هواشناسی اصفهان با بیان اینکه بارش‌های پاییز دیر شروع شد اظهار کرد: پیش بینی شده بود که در شرایط «لانینا» بارش خوبی در فصل پاییز اتفاق نخواهد افتاد، اما با به روز رسانی جدید مدل‌های هواشناسی، شرایط بسیار ویژه‌ای در مناطق غرب و جنوب غرب در زمان کوتاهی مشاهده شد.

وی گفت: اداره کل هواشناسی استان اصفهان پیش از این پیش بینی کرده بود که پاییز امسال در اصفهان بر اثر فعال شدن پدیده لانینا خشک تر از پارسال شروع شده و همچنان ادامه دارد، ما انتظار نداشتیم که در شرایط لانینا چنین بارش‌هایی را داشته باشیم اما بارش‌های اواخر آبان و اوایل آذر امسال بر عکس پیش بینی‌ها و خروجی مدل‌ها محقق شد.

وقوع پدیده لانینا سامانه‌های جوی را به شدت تضعیف کرده و موجب کاهش بارش‌های سال آبی جدید در مناطق جنوبی و غربی این استان و به طور کلی در کشور شده است.

وی بیان کرد: الگوهای جوی در زمان بسیار کوتاهی به صورت استثنایی و کمیاب به طور کامل تغییر پیدا کرد و سامانه‌های جوی به ویژه در مناطق غرب و جنوب غرب به شدت تغییر پیدا کرد و بارش‌های خوبی را در آذرماه به وجود آورد. به گفته وی مدل‌های اقلیمی پاییز امسال در کشور با خطای بسیاری همراه بود و صحت نداشت و بارش‌ها خیلی بیش از انتظار محقق شد.

معاون اداره کل هواشناسی خاطرنشان کرد: مدل‌های کوتاه مدت از اعتبار و دقت بالاتری برخوردار هستند. حاج بابایی افزود: خروجی مدل‌ها، ابزار اصلی پیش بینی هواشناسی است و آخرین خروجی این مدل‌ها نشان دهنده این است که یک ماه آینده فزونی بارش‌ها کمتر خواهد شد و بارش خوبی که در آذر دریافت شد در دی ضعیف‌تر خواهد شد.

واگذاری ۵ بنای تاریخی در استان اصفهان

مدیرعامل و رئیس هیئت مدیره صندوق توسعه صنایع دستی و فرش دستباف و احیا و بهره برداری از اماکن تاریخی و فرهنگی بیان کرد: در راستای احیا و بهره برداری از اماکن تاریخی فرهنگی پنج مجموعه تاریخی در استان اصفهان به بخش خصوصی واگذار می شود.

هادی میرزایی گفت: عموم این بناها به مرمت نیاز دارند و مهمترین هدف واگذاری آنها، احیا و بهره برداری خردمندانه این ابنیه توسط بخش خصوصی است. وی توضیح داد: این مجموعه ها شامل «خانه سالک» اصفهان با کاربری فرهنگی اقامتی پذیرایی، «حمام شاه» اصفهان با کاربری حمام سنتی و موزه حمام، «خانه معنی» اصفهان با کاربری فرهنگی اقامتی پذیرایی، «خانه حکیم باشی» کاشان با کاربری مرکز طب سنتی فرهنگی اقامتی پذیرایی و «عصارخانه شهید عصاری» آران و بیدگل با کاربری فرهنگی کارگاه صنعتی(عصارخانه) و پذیرایی (شربت خانه) است و عملیات مرمت هر بنای تاریخی واگذار شده زیر نظر کارشناسان صندوق احیا و مرمت بناهای تاریخی انجام می‌شود.

میرزایی با اشاره به اینکه خانه های تاریخی زیادی در اصفهان وجود دارد، گفت: استان اصفهان، ظرفیت منحصر به فردی برای احیای بناهای تاریخی در اختیار دارد و تمام تلاش ما این است که در فرصت های پیش رو، بناهای بیشتری را با رعایت اصول و خطوط قرمز مورد نظرمان، برای احیا، مرمت و بهره برداری به بخش خصوصی دارای صلاحیت بسپاریم.

خبر

بارش های این هفته نرمال است

ابراهیم هنرمند، کارشناس اداره پیش بینی هواشناسی استان اصفهان با اشاره به ورود یک سامانه بارشی از عصر امروز شنبه به مناطق غربی استان گفت: این موج بارش را به تدریج تا روز دوشنبه بسیاری از مناطق استان اصفهان را دربر می گیرد اما شدت فعالیت این سامانه در اصفهان نسبت به استان‌های جنوبی مانند فارس و کهگیلویه و بویراحمد کمتر است و بارش فراتر از نرمال در اصفهان در روزهای پیش رو محتمل نیست.

تخفیف اجاره بها

مالک ۵۰ واحد تجاری در اصفهان، نیمی از اجاره بهای املاک خود را برای بار دوم در این مدت کرونایی بخشید. مالک بازار موبایل اصفهان گفت: در ابتدای شیوع ویروس کرونا هم به دلیل نبود توان پرداخت اجاره بهای صاحبان مشاغل بازار موبایل اصفهان در ماه ابتدای سال بخشیده شد. مجید ساطمی گفت: برای کاهش دغدغه مستأجرانم، تصمیم گرفتم نیمی از اجاره این ماه را به دلیل تعطیلی ۱۵ روزه شان، دریافت نکنم.

آزادسازی تدریجی حریم چشمه باقرخان

مدیر منطقه ۴ شهرداری اصفهان گفت: حریم مادی چشمه باقرخان به صورت تدریجی آزادسازی خواهد شد. رضا اخوان اظهار کرد: حدود ۲۳۰۰ متر از مادی چشمه باقرخان (حدفاصل خیابان بزرگمهر تا خیابان همدانیان) در منطقه ۴، یک کیلومتر مرز مشترک با منطقه ۱۵ و ۱۸۰۰ متر از طول آن در منطقه ۳ قرار گرفته است. وی تصریح کرد: برای اطراف مادی چشمه باقرخان بر اساس طرح تفصیلی شهر حریم خاص تعریف شده است و باید از هر طرف ۱۳ متر آزادسازی انجام شود، اما با توجه به اینکه انجام این اقدام نیاز به منابع مالی سنگین دارد، جزو پروژه‌های اولویت‌دار منطقه نیست.

استقرار مخزن آب شیرین در مهرجان

به گزارش روابط عمومی آبفا خوروبیابانک، با توجه به نبود آب شیرین در شهرک غرب مهرجان، یک مخزن پلی اتیلن ۶متر مکعبی جهت استفاده آب شیرین ساکنین این شهرک استقرار داده شد. لازم به ذکر است آب شرب روستای مهرجان که در فاصله ۳۵ کیلومتری از مرکز شهرستان قرار دارد از طریق انتقال آب توسط تانکر آبرسانی و ذخیره در این مخازن تأمین می شود.

مشکل کمبود لاستیک نداریم

معاون بازرگانی سازمان صنعت، معدن و تجارت اصفهان از عدم کمبود لاستیک خودروهای سبک خبر داد و گفت: در حال حاضر هیچ مشکل کمبود وجود ندارد و علت افزایش قیمت به علت افزایش دلار و تهیه مواد اولیه است. اسماعیل نادری اظهار کرد: بعد از موافقت سازمان حمایت مبنی بر افزایش قیمت لاستیک، با توجه به افزایش قیمت دلار، مشکل تولید رفع شد و در حال حاضر مشکل کمبود لاستیک وجود ندارد.

اصلاح شبکه آبرسانی در ناژوان

مدیرطرح ساماندهی ناژوان از اجرای طرح اصلاح شبکه آبرسانی و توسعه آبیاری تحت فشار مجموعه ناژوان خبر داد. سید رسول هاشمیان گفت: اجرای طرح اصلاح شبکه آبرسانی و توسعه آبیاری تحت فشار با هدف اصلاح الگوی مصرف در حوزه مصرف آب بیش از ۸۰ هزار متر مربع از پارک جنگلی و فضای سبز را پوشش می دهد.

رئیس شورای اسلامی شهر اصفهان گفت: ضروری است که نتایج تحقیقات در دست انجام در دانشگاه های اصفهان و صنعتی اصفهان در خصوص تعیین سیاهه آلودگی هوای اصفهان به شهرداری اعلام شود.

علیرضا نصراصفهانی روز گذشته در جلسه علنی شورای اسلامی شهر اصفهان به آلودگی هوای شهر اصفهان و تشدید این پدیده در آبان ماه اشاره کرد و با بیان اینکه در این ارتباط از محل بودجه شهرداری اصفهان دو پژوهش به صورت جداگانه در دانشگاه های اصفهان و صنعتی اصفهان در خصوص تعیین سیاهه آلودگی هوا در دستور کار قرار گرفت، اضافه کرد: تحقیقات دانشگاه اصفهان به پایان رسیده و هنوز دانشگاه صنعتی این کار را به پایان نرسانده است. ضروری است که جمع بندی هر دو پژوهش هر چه زودتر به شهرداری اصفهان ارائه شود چرا که این امر با بودجه بیت المال انجام شده و مردم باید از نتایج آن آگاهی یابند. وی با تأکید بر اینکه «شهرداری نباید پسر حاجی باشد» گفت: هر ریال از پول شهرداری متعلق به مردم است، نباید هر کجا که گیر افتادیم شهرداری را مقصر بدانیم و از این رو ضروری است که هر چه زودتر این طرح شفاف سازی شود.



نتایج تعیین سیاهه آلودگی هوای اصفهان چه شد؟

در دومین جشنواره ارزیابی روابط عمومی های صنعت آب و برق و جشنواره روابط عمومی های برتر وزارت نیرو، شرکت توزیع برق شهرستان اصفهان حائز رتبه اول در بین صنعت برق کشور شد.

در این جشنواره، دفتر روابط عمومی شرکت توزیع برق اصفهان در سه محور ارتباط با رسانه ها، حضور در فضای مجازی و رادیو و تلویزیون اینترنتی، رتبه برتر را از آن خود کرد. محمد علی اکبری، مدیر روابط عمومی شرکت توزیع برق اصفهان در این باره گفت: برگزاری این جشنواره ها موجب می شود روابط عمومی ها بتوانند گزارش و عملکرد سازمان خود را به زبان ساده و به نحوی مناسب و مفید مطرح کنند و موجب می شود هدایت سازمان ها در مسیر خدمات بهتر به مردم را سوق داده و در جهت تکریم ارباب رجوع بهتر و بیشتر از قبل اقدام کنند.

وی در ادامه گفت: روابط عمومی ها باید بتوانند با استفاده از بهترین فناوری ها و شیوه های مدرن ارتباطی و رسانه ای و نیز بهره مندی از ظرفیت های مختلف نقش مهم و کلیدی خود در رشد و توسعه و نیز تحقق اهداف سازمان خود را ایفا کنند.

وی خاطر نشان کرد: روابط عمومی نقش های گوناگونی را ایفا می کند که رسانه ها قادر به انعکاس مناسب و سریع آن هستند.



افتخار آفرینی روابط عمومی شرکت توزیع برق

روی ناخوش بارندگی های دیروز در استان

جاده های خیس اصفهان «جان» گرفت



مانی مهدوی

بارش دیروز باران در شهر اصفهان اگرچه اصفهان را جلا داد و به هوای شهر طراوت تازه ای بخشید، اما منجر به حوادث رانندگی متعددی هم شد. این حوادث عمدتاً به دلیل واژگونی خودرو بر اثر لغزندگی جاده ها به وقوع پیوست که در بدترین آن، چند کشته هم بر جای ماند.

روز گذشته رئیس پلیس راهور استان اصفهان از واژگونی یک کامیون در بزرگراه شهید دستجردی اصفهان خبر داد و گفت: بر اثر بارندگی هشت دستگاه خودرو از جمله چند کامیون، اتوبوس و وانت نیسان واژگون شدند.

سرهنگ محمدرضا محمدی با اشاره به حادثه واژگونی کامیون که صبح دیروز (یک شنبه-۲ آذرماه) در بزرگراه شهید دستجردی، محدوده سپاهان شهر اتفاق افتاد، علت واژگونی و تصادف را عدم توانایی راننده در کنترل وسلیه نقلیه ناشی از تخطی از سرعت مطمئنه در معابر لغزنده اعلام کرد.

رئیس پلیس راهور استان تنها دلیل این واژگونی ها را لغزندگی معبر به دلیل بارندگی اعلام کرد و افزود: متأسفانه این حوادث به بی تجربگی برخی رانندگان برمی گردد، وقتی راننده ای نداند رانندگی در معبر خشک و لغزنده متفاوت است نتیجه آن واژگونی های امروز می شود.

● بدترین حادثه دیروز

در همین حال واژگونی اتوبوس حامل کارکنان پالایشگاه نفت اصفهان در مسیر کمربندی جدید شهرستان نجف آباد - خمینی شهر(۸ کیلومتری پالایشگاه اصفهان) که صبح روز گذشته رخ داد، دستکم چهار کشته برجای گذاشت. حوالی ساعت ۶ و ۱۵ دقیقه صبح روز یک شنبه، یک دستگاه اتوبوس اسکانیا که متعلق به سرویس کارکنان پالایشگاه نفت بود با ۲۱ مسافر (همراه با راننده) در حال حرکت در مسیر کمربندی نجف آباد به خمینی شهر بود در محدوده پلیس راه نجف آباد واژگون شد.

در این حادثه چهار نفر در سنین ۴۰ تا ۵۰ سال جان خود را از دست دادند و ۱۷ مصدوم در سنین ۳۲ تا ۵۹ سال نیز با ۱۲ دستگاه آمبولانس به مراکز درمانی از جمله ۹ دی خمینی شهر و گلدیس شاهین شهر منتقل شدند.

این محور که به گردنه کوه سرخ معروف است بارها شاهد حوادث تلخی بوده است. سال ۹۴ هم حادثه تلخ دیگری برای دانشجویان دانشگاه آزاد نجف آباد در این محور رخ داده بود که در پی آن ۱۷ نفر مصدوم شدند و دو نفر جان خود را از دست دادند.

در همین حال محمدصادق حاجیان، سخنگوی شرکت پالایش نفت اصفهان اعلام کرد: در پی این حادثه، جلسه ای با حضور مدیریت شرکت پالایش نفت اصفهان، فرماندار و مسئولان هلال احمر خمینی شهر و... در محل بیمارستان ۹ دی خمینی شهر تشکیل و ابعاد حادثه و چگونگی پیگیری معالجات مصدومان بررسی شد.

حاجیان در بخش دیگری از سخنان خود با بیان اینکه سرویس های ایاب و ذهاب شرکت پالایش نفت اصفهان به تازگی بازرسی ایمنی شده بود و مشکلی در این زمینه وجود نداشته، گفت: علت این اتفاق، لغزندگی جاده بارانی عنوان شده است. به گفته وی، راننده اتوبوس هم جزو رانندگان خوب سرویس ها بوده ولی متأسفانه بارندگی و شیب مسیر باعث وقوع این حادثه شده است.

● واژگونی اتوبوس کارکنان فولاد مبارکه

در حادثه ای دیگر، ساعت ۶ و ۴۵ دقیقه صبح دیروز، اتوبوس کارکنان شرکت فولاد مبارکه اصفهان در بزرگراه شهید دستجردی واژگون شد. علت این حادثه که مصدومی در بر نداشت، ناتوانی راننده در کنترل خودرو و عدم رعایت سرعت مطمئنه در شرایط لغزندگی جاده اعلام شده است.

● حادثه برای امدادرسانان

اما حوادث روز گذشته به پرسنل اورژانس هم رحم نکرد. بنا بر این گزارش، ساعت ۴ و ۲ دقیقه صبح روز گذشته خبر تصادف زنجیره ای در محور وزوان به مورچه خورت به اورژانس رسید و امدادگران برای امدادرسانی به این حادثه با سه دستگاه آمبولانس از اورژانس و یک دستگاه آمبولانس از هلال احمر به محل حادثه اعزام شدند. این حادثه هشت نفر مصدوم شامل هفت مرد و یک زن بر جای گذاشت که مصدومان به بیمارستان گلدیس شاهین شهر اعزام شدند، دو نفر از مصدومان این حادثه از پرسنل اورژانس بودند.

غفور راستین، رئیس اورژانس استان اصفهان در تشریح علت مصدومیت پرسنل اورژانس گفت: در این تصادف همکاران ما اولین واحد امدادی بودند که از نزدیک ترین پایگاه یعنی پایگاه مورچه خورت از ۱۲ کیلومتری محل حادثه به صحنه اعزام شدند. پس از استقرار آمبولانس اعزامی، یک کامیون با ورود به صحنه تصادف، واژگون می شود و پالت ها و بار آن به سمت آمبولانس پرتاب می شود. در این حادثه یکی از پرسنل اورژانس از ناحیه گردن و دیگری از ناحیه زانو مصدوم شد که البته آسیب های وارد شده جدی نیست و هر دو نفر در حال درمان هستند. عباس عابدی، مدیر روابط عمومی مرکز حوادث و فوریت های پزشکی استان هم در بیان جزئیات این حادثه تصریح کرد: در لحظات اولیه ای که تکنسین های اورژانس از پایگاه مورچه خورت در حال امدادرسانی در صحنه حادثه بودند و به سه مصدوم اولیه رسیدگی می کردند، کامیونی سُر خورد و واژگون شده و بار پالت های فلزی که داشت به سمت آمبولانس پرتاب می شود. خوشبختانه همکار ما چند ثانیه قبل از وقوع این حادثه، آمبولانس را جا به جا می کند، در غیر این صورت ممکن بود همکاران ما و تمام مصدومان حادثه کشته شوند.

باران و برف هوای اصفهان را سبز کرد

آرمان کیانی

بالاخره بعد از گذشت دو ماه از فصل پاییز، بارندگی به شهر اصفهان هم رسید تا در روزها و ماه هایی که پیش بینی می شود این استان از بارش های قابل توجهی میزبانی نکند، هوا و فضا کمی تلطیف شود و اصفهانی ها فرصتی برای استنشاق هوای تازه هم پیدا کنند.

در یکی دو روز گذشته بیشتر مناطق استان اصفهان شاهد بارش برف و باران بود و در شهر اصفهان هم بارش صبح دیروز باران صحنه های زیبایی در خیابان های قرنطینه شده شهر خلق کرد.

مدیر امور آزمایشگاه های محیط زیست استان اصفهان در همین باره گفت: هوای اصفهان روز یک شنبه با قرار گرفتن بر روی شاخص کیفی ۴۳ در وضعیت پاک قرار گرفت. بابک صادقیان با بیان اینکه ناپایداری های جوی طی چند روز گذشته منجر به افزایش کیفیت هوا در کلانشهر اصفهان شده است، اظهار کرد: بر این اساس آنچه نمایشگرهای سنجش آلاینده های جوی در اصفهان نشان می‌داد، شاخص کیفی هوای این شهر تا ساعت ۱۰ صبح روز یک شنبه با قرار گرفتن بر روی عدد ۴۳ در وضعیت پاک قرار داشت. وی افزود: کیفیت هوای شهر اصفهان در روز شنبه نیز با قرار گرفتن بر روی عدد ۷۱ در وضعیت سالم قرار داشته است.

اما در همین حال کارشناس اداره پیش بینی هواشناسی استان اصفهان از تداوم بارندگی ها تا شامگاه روز یک شنبه در استان اصفهان خبر داد و گفت: بیشترین بارش استان تا صبح این روز از فریدونشهر با میانگین ۷۱ میلیمتر باران و ۲۰ سانتیمتر برف گزارش شده است. حجت‌ا... علی عسگریان گفت: تا همین مدت در شهر اصفهان نیز ۳/۳ میلیمتر بارندگی گزارش شده است. وی ادامه داد: روز دوشنبه جوی به نسبت ناپایدار همراه با افزایش ابر پیش‌بینی می‌شود و از روز پنج شنبه سامانه بارشی دیگری در استان فعال خواهد شد و بارش های مطلوبی را با فعالیت این سامانه در پایان هفته جاری در استان انتظار داریم.

علی عسگریان با بیان اینکه دمای هوا بین ۲ تا ۵ درجه سانتیگراد در بسیاری از مناطق استان کاهش می‌یابد، گفت: بیشینه و کمینه دمای هوای کلانشهر اصفهان بین ۱۲ و ۳ درجه سانتیگراد بالای صفر در نوسان است.

وی اضافه کرد: بویین و میاندشت با دمای ۵ درجه سانتیگراد زیر صفر و ورزنه با دمای ۱۶ درجه سانتیگراد بالای صفر به ترتیب سردترین و گرم ترین مناطق استان پیش بینی می‌شوند.



بهره برداری از پروژه ایستگاه پمپاژ و خط انتقال پساب زرین شهر

به منظور صرفه جویی در مصرف آب و استفاده مجدد از پساب های شهری و همچنین پیشگیری از سرریز پساب های شهری که آلودگی های زیست محیطی و رودخانه زاینده رود را در پی داشت، پروژه احداث شبکه جمع‌آوری و انتقال پساب شهرستان زرین شهر پس از اتمام عملیات احداث و آماده سازی، مورد بهره برداری قرار گرفت.

مدیر اجرای پروژه های انرژی و سیالات شرکت فولاد مبارکه اصفهان با اعلام این خبر گفت: با توجه به مشکلات خشکسالی و کم آبی رودخانه زاینده رود و همچنین در راستای تعهد به مسئولیت های اجتماعی شرکت فولاد مبارکه، انجام مطالعات مربوط به تعیین منابع پایدار آب و برطرف کردن مشکلات آب شرکت به لحاظ کمّی و کیفی در دستور کار ناحیه انرژی و سیالات و این واحد قرار گرفت.

علیرضا استکی توضیح داد: به همین منظور قراردادی میان فولاد مبارکه و شرکت آب و فاضلاب استان اصفهان با موضوع خرید پساب های شهرستان های مبارکه و لنجان منعقد شد و طبق آن، طی حدود ۳۰ سال حدود ۵۰۰ میلیون مترمکعب پساب تحویل فولاد مبارکه می شود که این اقدام علاوه بر تأمین بخشی از آب مورد نیاز فولاد مبارکه، کمک زیادی به رفع آلودگی های محیط زیستی شهرهای اطراف خواهد کرد.

لاستیک هنوز گران نشده اما شاید بشود

رئیس اتحادیه فروشندگان لاستیک و آپاراتی اصفهان درباره اخبار منتشر شده مبنی بر افزایش قیمت لاستیک کامیون گفت: این خبر صحت نداشته و تاکنون برای لاستیک کامیون افزایش قیمتی ابلاغ نشده است.

محمد شفیعی افزود: البته از روز پنج شنبه هفته گذشته، بر اساس اعلام کارخانه های تولید کننده، لاستیک خودروهای سواری از ۵۰ تا ۶۵ درصد افزایش قیمت داشته است.

رئیس اتحادیه فروشندگان لاستیک و آپاراتی اصفهان گفت: لاستیک از کارخانه خریداری می‌شود در سامانه تجارت ثبت می شود؛ عامل فروش باید در آن سامانه خرید خود را ثبت کرده و لاستیک را دریافت کند. بنابراین افراد به طور مستقیم نمی‌توانند لاستیک را از کارخانه تهیه کنند.

شفیعی افزود: با توجه به افزایش هزینه بیمه تأمین اجتماعی و هزینه های مواد اولیه و تولید با توجه به برداشته شدن ارز ۴۲۰۰ تومانی، افزایش قیمت لاستیک کامیون نیز دور از انتظار نیست.

به گزارش «ایمنا»، اخباری مبنی بر افزایش قیمت لاستیک کامیون از ۱۵ میلیون تا ۳۰ میلیون تومان در برخی رسانه‌ها منتشر شد. کارشناسان، حذف دلار ۴۲۰۰ تومانی از واردات این کالا را یکی از مهمترین دلایل گرانی لاستیک می دانند.

هیئات مذهبی نقش اجتماعی هم بر عهده دارند

رئیس شورای فرهنگی مخابرات منطقه اصفهان در جلسه برنامه ریزی هیئت حضرت سید الشهداء(ع) این مجموعه گفت: باید با برنامه ریزی منسجم و منظم در فعالیت‌های فرهنگی و مذهبی هیئت، گام برداشت.

حجت الاسلام والمسلمین محمد کیانی در این جلسه با اشاره به کارکردهای فرهنگی اجتماعی هیئات مذهبی در شرایط فعلی، اظهار کرد: بیشتر مردم، هیئت های مذهبی را فقط به عنوان هیئت های عزاداری می‌شناسند اما شیوع کرونا باعث شد نقش اجتماعی آنها بیش از پیش مورد توجه قرار گیرد و نمونه های آن را می توان در توزیع کمک های مؤمنانه و فعالیت‌های جهادی و حتی ضد عفونی کردن معابر مشاهده کرد.

وی در رابطه با برگزاری مراسم مذهبی در ساعات اداری گفت: طبق نظر رهبر معظم انقلاب و مراجع عظام تقلید فقط برگزاری نماز جماعت آن هم به مدت حداکثر ۲۰ دقیقه شرعاً جایز است؛ بنابراین برگزاری هرگونه برنامه مذهبی دیگر در ساعات اداری اشکال شرعی دارد مگر اینکه با مجوز شرکت مخابرات انجام شود و همچنین هرگونه هزینه کرد اداری بدون مجوز خاص در این زمینه شرعاً امکانپذیر نیست.

۲ رونمایی در محله دستگرد

رئیس سازمان فرهنگی شهرداری اصفهان از رونمایی کتاب «گلستان خیال» و مستند «هفت‌خان» در محله دستگرد خبر داد.

محمد عیدی در مراسم رونمایی از کتاب شعر شعرای دستگرد که در منطقه ۱۳ شهرداری اصفهان برگزار شد، اظهار کرد: یکی از محلات منطقه ۱۳ محله پر ریشه دستگرد خیار است که به لحاظ تاریخی و فرهنگی بسیار اهمیت دارد.

او با اشاره به محصولات فرهنگی رونمایی شده در این منطقه، توضیح داد: یکی از این محصولات «گلستان خیال» بود که در واقع تصویری از گلستان هر کدام نازک‌نهالان محله دستگرد است. همچنین مجموعه مستندی از هفت مرد بزرگ کشور که ریشه در خاک دستگرد دارند، تحت عنوان «هفت‌خان» رونمایی شد. از جمله این افراد می‌توان به استاد جلیل شهناز و بهمن بوستان اشاره کرد.

عیدی افزود: امیدواریم بتوانیم با استفاده از ظرفیت شخصیت‌های دستگرد یک بوم جهانی شده را ارائه کنیم. دستگرد ظرفیت سرمایه گذاری فرهنگی و روابط بین ملت ها را دارد.

نقض حریم پل خواجو به شورای شهر رسید



بعد از انتشار گزارش هایی در رسانه های اصفهان مبنی بر بلندمرتبه سازی در حریم پل خواجو و نقض قانون در این باره، رئیس کمیسیون امور اجتماعی شورای شهر اصفهان گفت: ساخت و ساز غیرقانونی در ارتفاع بیش از حریم پل خواجو در حال انجام است و شهردار اصفهان باید در حداقل زمان ممکن این موضوع را پیگیری کند.

کورش محمدی ظهر یک شنبه در جلسه علنی شورای اسلامی شهر اصفهان از ساخت و ساز در حریم منظر پل خواجوی اصفهان سخن به میان آورد و اظهار کرد: عکس های منتشر شده در این زمینه نشان دهنده ساخت و ساز غیرقانونی و در ارتفاع بیش از حریم پل خواجو است. وی با تأکید بر اینکه شهردار اصفهان باید در حداقل زمان ممکن این موضوع را بررسی کند و پیگیری‌های لازم را انجام دهد، اضافه کرد: در صورت هر گونه بروز تخلف باید با افراد متخلف برخورد شود و گزارشی در این زمینه در جلسه علنی بعدی شورای شهر ارائه شود.

محمدی با بیان اینکه میراث فرهنگی اصفهان باید قوی تر و موشکافانه تر بافت تاریخی این شهر را دنبال کند، اضافه کرد: برای این امر ضروری است تیمی تشکیل شود و موارد اینچنینی را در شهر پیگیری کند.

خبر

خبرنگاران اصفهان هم دورکارند

معاون امور فرهنگی و رسانه ای اداره کل فرهنگ و ارشاد اسلامی استان اصفهان اعلام کرد که بسیاری از خبرنگاران در قالب دورکاری فعالیت می کنند. اصغر مختاری توضیح داد: خیلی از مطبوعات اصفهان از ایام عید نوروز تا کنون دورکار شده اند و حتی در اداره کل فرهنگ و ارشاد اسلامی اصفهان نیز کارمندانی که امکان انجام کار در منزل برایشان فراهم باشد، دورکاری می کنند. وی افزود: اگر بستر کار در منزل فراهم باشد و امور به شکل الکترونیک پیش برود، خبرنگاران هم مثل سایر مشاغل می‌توانند با هماهنگی مدیران مسئول دورکار شوند.

همه شهدای ذوب آهن بسیجی بودند

همزمان با آغاز آیین گرامیداشت هفته بسیج و تجدید میثاق با شهدا، مراسم غبارروبی مزار شهدای گمنام ذوب آهن اصفهان با حضور تعدادی از مسئولان و بسیجیان شرکت برگزار شد. در این آیین منصور یزدی زاده، مدیرعامل شرکت ذوب آهن اصفهان گفت: شهدای ذوب آهن اصفهان همگی بسیجی بودند و در آن شرایط به جهاد در دفاع مقدس پرداختند و امروز وظیفه ما بسیجیان صنعت، جهاد در جبهه اقتصادی است. وی افزود: تولید و حفظ اشتغال دو وظیفه مهم امروز ما بسیجیان در عرصه جهاد اقتصادی است که با تفکر و فرهنگ بسیجی می توان آنها را محقق کرد.

بازدید از مجتمع فدک کمیته امداد

به گزارش روابط عمومی بنیاد تعاون زندانیان استان اصفهان، محمدی مدیر نمایندگی و نیک اختر رئیس بازرگانی بنیاد تعاون اصفهان از مجتمع فدک کمیته امداد خمینی (ره) در تهران بازدید کردند. طی این بازدید همچنین جلسه ای برگزار شد و دو طرف توانمندی های دو مجموعه را عنوان کردند و مورد بررسی قرار دادند. سپس مقرر شد با مشارکت کمیته امداد و همکاری بنیاد تعاون و امضای تفاهمنامه ای زمینه اشتغال بیشتر مددجویان در زندان های کشور فراهم شود.

اصلاح شبکه آب در نجف آباد

به گزارش روابط عمومی آبفا نجف آباد، اصلاح شبکه آب خیابان شهید بهشتی شهر گلدشت و کوچه های منتهی به این بلوار به طول تقریبی ۷۵ متر و در اقطار مختلف، توسط واحد بهره برداری و توسعه آب منطقه، انجام شد. همچنین در اقدامی دیگر، شبکه آبرسانی کوچه شهید لطفی واقع در روستای جلال آباد از توابع بخش مرکزی شهرستان نجف آباد و کوچه های منتهی به این کوچه به دلیل فرسودگی و هدر رفت بالای آب، اصلاح شد.

صرفه جویی کنید

مدیرعامل شرکت گاز استان با بیان اینکه جمعه شب گذشته ۷۱/۵ میلیون متر مکعب گاز در استان مصرف شده، از شهروندان خواست با توجه به در پیش بودن شب های سرد زمستانی در مصرف گاز صرفه جویی کنند. سید مصطفی علوی با بیان اینکه امسال، ۴۰۰ کیلومتر لوله گذاری گاز در سطح استان انجام شده است، افزود: اولویت گازرسانی به مناطق مسکونی است و سعی می‌شود هیچ خانواده ای از نعمت گاز بی بهره نباشد.

تعطیلی بناهای تاریخی

برای قطع زنجیره ویروس کرونا بناهای تاریخی استان اصفهان تعطیل شدند. فریدون اللهیاری، مدیر کل میراث فرهنگی، گردشگری و صنایع‌دستی استان گفت: با توجه به مصوبات ستاد مبارزه با بیماری کرونا، تمامی محوطه های تاریخی و گردشگری در پهنه استان اصفهان، که زیر مجموعه این اداره کل هستند، به طور کامل تعطیل است.

رئیس پلیس راهنمایی و رانندگی استان اصفهان گفت: از مردم این خطه می‌خواهیم محدودیت های کرونایی اعلام شده در ترددها را جدی بگیرند زیرا هرگونه تخلف بدون چشم پوشی با اِعمال جریمه همراه خواهد بود.

سرهنگ محمدرضا محمدی ادامه داد: پلیس راهور اصفهان برای حفظ سلامت مردم به وظیفه خود عمل می کند و جرایم را بدون اغماض برای افرادی که محدودیت تردد را جدی نمی گیرند لحاظ خواهد کرد. رئیس پلیس راهور اصفهان خاطرنشان کرد: اعلام محدودیت های کرونایی سبب کاهش عبور و مرور در سطح شهر نسبت به روزهای گذشته شده است؛ با این حال، در روز نخست ۲۰۵ فقره جریمه برای متخلفان ثبت شد و این نشان می دهد شماری از شهروندان همسو با محدودیت ها نیستند. محمدی درباره شهروندانی که خودرویی با پلاک غیر از محل سکونت خود دارند گفت: این رانندگان لازم است که مدارکی دال بر سکونت در آن منطقه برای مثال بیمه نامه همراه داشته باشند تا به مأموران راهور ارائه کنند در غیر این صورت جریمه خواهند شد. وی در خصوص اعمال جریمه خودروی این اشخاص به وسیله دوربین تصریح کرد: لازم است رانندگانی که با این مورد مواجه می شوند پس از اتمام دوره محدودیت‌ها با در دست داشتن مدارک محل سکونت برای رفع جرایم به پلیس راهور منطقه مراجعه کنند.



اصفهانی ها محدودیت در تردد را جدی بگیرند

معاون هماهنگی امور اقتصادی و توسعه استانداری اصفهان در خصوص محدودیت های جدید کرونا و تعطیلی دو هفته ای برخی اصناف، اظهار کرد: در حقیقت به تعطیلی مشاغل و ضرر اقتصادی آنها، رضایت نداشتیم اما در شرایط فعلی شیوع کرونا، بین بد و بدتر، راه حل بد را انتخاب کردیم.

حسن قاضی عسگر در پاسخ به این سئوال که هنوز میزان تردد در شهر بالاست، گفت: منحنی ها و گزارش های ارائه شده در ستاد ملی کرونا حکایت از کاهش فوتی های ناشی از کرونا دارد، بنابراین در این شرایط افراد باید پروتکل های بهداشتی را رعایت کنند تا بعد از دو هفته شاهد روند نزولی ابتلا به کرونا در کشور باشیم.

وی درباره آسیب اصناف در تعطیلات دو هفته ای، اظهار کرد: طبیعتاً خسارات وارده به اصناف به نوعی باید جبران شود و دولت برای اصناف تعطیل پکیج های حمایتی در نظر گرفته است.

قاضی عسگر تأکید کرد: اگر برخی اصناف دو هفته تعطیل نمی شدند، آمار ابتلا به ویروس کرونا و فوتی های ناشی از آن بیشتر خواهد شد.

وی گفت: تا زمانی که روش زندگی افراد تغییر نکند این محدودیت ها نمی تواند به طور کامل برای کنترل کرونا مؤثر واقع شود.



تعطیلی اصناف انتخاب بین بد و بدتر بود

تسریع در اجرای طرح های همراه اول در اصفهان

مدیر کل هماهنگی خدمات ارتباطات سیار اصفهان در جلسه هماهنگی اجرای فاز ۸ همراه اول در اصفهان گفت: با همت مخابرات منطقه اصفهان و در راستای برنامه ریزی های صورت گرفته، به زودی شاهد اجرایی شدن باقیمانده طرح های فاز ۸ همراه اول در این استان خواهیم بود.

محمدرضا بیگی در این جلسه با اشاره به فعالیت های صورت گرفته در اجرای فاز ۸ همراه اول در اصفهان اظهار کرد: امروز شاهد پیشرفت چشمگیر در اجرای پروژه های این طرح در اصفهان هستیم و امیدواریم با همکاری و همدلی ارگان ها و مردم عزیز مراحل پایانی این طرح هم به خوبی اجرا شود.

سرپرست مخابرات منطقه اصفهان نیز در این جلسه ضمن ارائه گزارشی از طرح های عملیاتی شده این فاز توسعه ارتباطات سیار در استان، گفت: مخابرات منطقه اصفهان تمامی همت خود را برای اصلاح، توسعه و ارتقای شبکه سیار جهت بهره مندی مردم عزیز استان از بهترین و بالاترین امکانات مخابراتی، به کار بسته و در این زمینه نیازمند همکاری و همراهی هر چه بیشتر هم استانی های گرامی و تمامی سازمان‌ها، ارگان‌ها و مسئولان خدوم استان به منظور بهره مندی هر چه سریع تر از شبکه استان در زمان مقرر است.

ناصر مشایخی افزود: اجرایی شدن طرح های سیار در استان نقش بسزایی در کاهش نقاط کور، افزایش پهنای باند و کیفیت اینترنت اپراتور همراه اول در استان خواهد داشت که دستیابی به این مهم همکاری مردم عزیز و نهادهای استان را در زمینه نصب دکل های مخابراتی می طلبد.

مانور تعمیرات شبکه های توزیع نیروی برق برگزار شد

برای نخستین بار، فاز اول گسترده ترین برنامه تعمیرات و بازسازی شبکه های توزیع برق در سراسر کشور به صورت همزمان برگزار شد.

مدیر عامل شرکت توزیع برق اصفهان در همین رابطه اظهار کرد: مانور سراسری تعمیرات شبکه های توزیع نیروی برق به منظور سنجش میزان آمادگی پرسنل شاغل در صنعت برق ایران انجام شد و اصفهان نیز به عنوان یک بخش بزرگ و مهم در این مانور حضور پررنگ و جدی داشت و همزمان با سراسر کشور این مانور در اصفهان نیز اجرا شد.

حمیدرضا پیرپیران ادامه داد: افزایش قابلیت اطمینان شبکه، کاهش قطعی برق، ارتقای سطح آمادگی پرسنل، کاهش خاموشی، استفاده هدفمند از اعتبارات، افزایش هماهنگی‌ها و... از اهداف برگزاری این مانور بودند. وی گفت: در طول اجرای این مانور، تعمیرات شبکه های برق مناطق شرق اصفهان و روستاهایی همچون کبوتر آباد، هرمز آباد و سایر روستاهای منطقه اجرا شد، در مجموع بیش از ۳۵۰۰ مشترک در این مناطق تحت پوشش اجرای این مانور قرار گرفتند و به طور قطع از نتایج مثبت برگزاری مانور بهره مند می شوند.

وی با اشاره به اینکه تعمیرات ۳۵ کیلومتر شبکه فشار متوسط و فشار ضعیف در این مانور انجام شد، تصریح کرد: بیش از ۴۰ اکیپ در این مانور شرکت داشتند.

۹۰ گروه بازرسی تخلفات اصناف را بررسی می‌کنند



رئیس اتاق اصناف اصفهان گفت: ۹۰ گروه بازرسی این نهاد تخلفات واحدهای صنفی این خطه و مرتبط با محدودیت‌های دو هفته ای کاهش شیوع ویروس کرونا را رصد و بررسی می کنند.

رسول جهانگیری در گفتگو با «ایرنا» افزود: با آغاز طرح جامع مدیریت هوشمند محدودیت های متناسب با وضعیت و روند ویروس کرونا از بامداد اول آذر، بازرسی اتاق اصناف نیز فعالیت فراگیر خود را شروع کرد تا محدودیت ها به طور عادلانه و جدی در بخش واحدهای صنفی رعایت شود. وی ادامه داد: بر همین اساس گروه های ویژه بازرسی با هدف نظارت بر بازار و جلوگیری از تخلفات تشکیل شدند.

رئیس اتاق اصناف اصفهان اضافه کرد: تذکر، اخطار و پلمب در انتظار واحدهای صنفی خواهد بود که موارد خواسته شده از جمله تعطیلی و یا رعایت موازین پیشگیرانه و پروتکل‌های بهداشتی مرتبط با کووید-۱۹ را جدی نمی گیرند.

چرا مرغ به ۳۶ هزار تومان رسید؟

رئیس انجمن صنفی کشتارگاه های صنعتی مرغ استان اصفهان با اشاره به کاهش کشتار روزانه مرغ به ۳۵۰ تُن، گفت: در حال حاضر قیمت هر کیلو مرغ مصرف کننده حدود ۳۶ هزار تومان در اصفهان است، اما در شرایط فعلی اگر مصرف کنندگان مرغ خریداری نکنند، بازار تنظیم می شود هر چند وقتی کالایی رو به گرانی می رود، مردم میل و رغبت بیشتری به خرید پیدا می کنند، در حالی که اگر این شرایط نبود قیمت مرغ بالا نمی رفت.

حمیدرضا شیخان در گفتگو با «ایسنا» در خصوص افزایش نرخ مرغ در بازار، اظهار کرد: به طور معمول مرغ از زمان جوجه ریزی تا کشتار حدود ۴۵ تا ۵۰ روز به زمان نیاز دارد، اما حدود ۵۰ روز پیش به مدت ده روز جوجه ریزی در کل کشور انجام نشد. وی درباره توقف ده روزه جوجه ریزی در کشور، توضیح داد: اگرچه قیمت جوجه یک روزه ۲۵۰۰ تومان است، اما حدود دو ماه پیش قیمت جوجه یک روزه به ۳۰۰ تومان رسید، به این دلیل کارخانه های جوجه کشی ده روز تولیدشان را متوقف کردند که امروز شاهد اثرات کمبود و گرانی مرغ در بازار هستیم.

وی با تأکید بر اینکه در حال حاضر شاهد کسری مرغ هستیم، افزود: زمانی که عرضه یک محصول در بازار کاهش یابد، به طور طبیعی قیمت آن بالا می رود.

شیخان با اشاره به کاهش کشتار مرغ در اصفهان، گفت: پیش از این به طور میانگین روزانه ۵۰۰ تن کشتار مرغ در اصفهان داشتیم که اکنون به ۳۵۰ تن کاهش یافته است.

وی با بیان اینکه پیش از این ستاد تنظیم بازار کشور قیمت هر کیلو مرغ برای مصرف کننده را ۲۲ هزار تومان اعلام کرده بود، گفت: این قیمت تنها مربوط به شرایط عادی است که نهاده های تولید با نرخ مصوب به دست مرغدار برسد، اما اکنون این شرایط در کشور نیست.

علت فرار سرمایه از اصفهان چیست؟

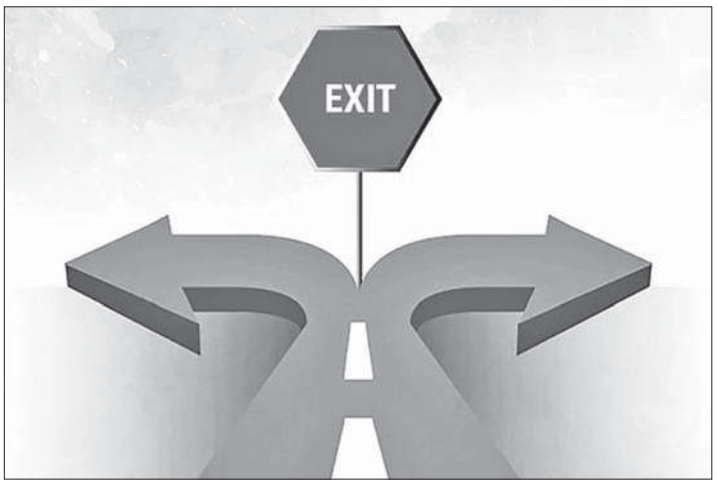

در چند ماه اخیر که بسیاری از ایرانیان سرمایه های خود را از طریق صرافی ها به خارج از کشور منتقل کرده و نسبت به خرید ملک در کشورهای همسایه و حتی کشورهای اروپایی بیش از گذشته اقدام کرده اند، تعداد زیادی از سرمایه گذاران اصفهانی هم برای از دست ندادن فرصت‌های سرمایه گذاری، شهر اصفهان را ترک کرده و در سایر شهرهای ایران و کشورهای دیگر سرمایه گذاری کرده اند.

اما دلیل رغبت فراوان مردم به خروج سرمایه هایشان از استان چیست؟ در این باره مصطفی رناسی، فعال اقتصادی در اصفهان در گفتگو با «ایمنا» اظهار می کند: مهاجرت‌ها به دو بخش استان به استان و خروج از کشور تقسیم می‌شود؛ عده ای با سرمایه فرار می کنند و عده ای دیگر به دلیل بیکاری و نبود امیدی به آینده تصمیم به مهاجرت می گیرند؛ بخش سوم هم جوانانی هستند که به دلیل ادامه تحصیل و یا پیدا کردن شغل مناسب مهاجرت می کنند.

وی می‌افزاید: اما اینکه چرا اصفهان نسبت به دیگر استان ها سرمایه گریزتر است به سختگیری های اداری و فضای کسب‌وکار این استان بازمی گردد؛ تا جایی که عده‌ای از فعالان اقتصادی ترجیح می‌دهند سرمایه خود را به استانی دیگر وارد کنند.

این فعال اقتصادی توضیح می دهد: متأسفانه در سال های گذشته، شرایطی چون روند توسعه ای بدون زیرساخت‌های مناسب، اصفهان را با مشکلات مختلفی مانند کمبود آب و آلودگی روبه رو کرده که منجر به مهاجرت و یا فرار سرمایه از این استان شده است؛ در حالی که وجود دانشگاه ها، صنایع مختلف و موقعیت جغرافیایی از عوامل بسیار مهم برای جذب سرمایه گذار در اصفهان است ولی مشکلات مذکور باعث نادیده گرفتن این قابلیت ها و مصمم شدن برای مهاجرت می‌شود.

رناسی ادامه می‌دهد: موضوع مهمتری که زمینه را برای فرار سرمایه گذاری از این استان فراهم کرده است مربوط به سختگیری های ادارات اصفهان در اجرای قوانین در مقایسه با دیگر استان‌هاست.

وی اضافه می کند: یکی از دلایل مهم سرمایه گریزی از اصفهان، مرتبط با مالیات و تأمین اجتماعی است؛ بسیاری از شرکت ها به دلیل سختگیری های بیش از اندازه در اصفهان، دفاتر قانونی خود را به تهران منتقل کرده اند.

این فعال اقتصادی اضافه می کند: مشکل قانونی برای جذب سرمایه گذاری وجود ندارد اما ایراد در چگونگی اجرای قوانین و کیفیت اجرای آن است؛ علاوه بر آنکه مسائلی مانند امنیت، احترام و چگونگی برخورد با سرمایه گذاران خارجی هم در جذب سرمایه گذار بسیار مؤثر است.

۵۰۰ بیمار اصفهانی در لیست انتظار پیوند کلیه

مسئول واحد فراهم آوری اعضای پیوندی مرکز آموزشی درمانی الزهرا(س) اصفهان از کاهش شدید موارد اهدا و پیوند اعضا باتوجه به شیوع کرونا خبر داد و گفت: در حال حاضر حدود ۵۰۰ نفر در گروه های مختلف خونی در لیست انتظار پیوند کلیه هستند.

مریم خلیفه سلطانی اظهار کرد: از ابتدای سال جاری تاکنون، هشت مورد اهدای عضو انجام شده که در مقایسه با مدت مشابه سال قبل که ۲۵ مورد بود، متأسفانه کاهش داشته است.

وی با اشاره به اینکه تعداد بیماران در لیست انتظار پیوند کلیه نسبت به سایر اعضا بیشتر هستند، اعلام کرد: درحال حاضر حدود ۵۰۰ نفر در گروه های مختلف خونی استان اصفهان در لیست انتظار کلیه هستند.

وی، مداومت در فرهنگسازی اهدای عضو در جامعه برای نهادینه شدن آن را بسیار مهم دانست و افزود: بیماران زیادی منتظر پیوند عضو هستند و متأسفانه روزانه تعدادی از آنها در لیست انتظار، فوت می کنند، درحالی که با فرهنگسازی مداوم و افزایش آمار اهدای عضو از مرگ مغزی می توان بیماران بیشتری را نجات داد.

توپ جنگی تاریخی به چهلستون انتقال یافت



یک عراده توپ جنگی که پیش تر در ضایعات شرکت ذوب آهن کشف شده بود به چهلستون انتقال داده شد.

فریدون اللهیاری افزود: پیدا شدن این توپ جنگی متعلق به زمان حال نیست و شرکت ذوب آهن در اقدامی تحسین برانگیز پس از کشف این توپ جنگی به میراث فرهنگی اطلاع دادند و همکاران ما نیز بلافاصله با حضور در محل و پس از سنجش میزان ارزش و اهمیت آن، نسبت به دریافت آن اقدام کردند.

وی با بیان اینکه این توپ جنگی مدتی در اداره کل میراث فرهنگی لنجان نگهداری می‌شد، گفت: همکاران ما در لنجان این عراده توپ جنگی را به واحدهای امانی ما تحویل دادند و اخیراً واحد امانی آن را به چهلستون انتقال داده است.

وی ادامه داد: البته این توپ جنگی نیاز به مرمت دارد. برای به معرض نمایش گذاشتن آن نیاز به پایه گذاری، ریل گذاری و پاکسازی و مرمت است و پس از آن، انتخاب مکانی مناسب در محوطه چهلستون در دستور کار ما قرار دارد. با انجام این اقدامات، این توپ جنگی برای بازدید عمومی آماده خواهد شد. پیش‌بینی می‌شود مرمت این اثر چندان مشکلی نداشته باشد و به زودی برای نمایش عموم در دسترس خواهد بود.

کلاهبرداری میلیاردی با ترفند جعل اسناد و مدارک تحصیلی و مهاجرتی

جانشین فرمانده انتظامی استان اصفهان از دستگیری یک کلاهبردار حرفه ای خبر داد که با ترفند جعل اسناد و مدارک تحصیلی و مهاجرتی ۴۰ میلیارد ریال کلاهبرداری کرده و متواری شده بود.

سرهنگ محمدرضا هاشمی فر اظهار کرد: در پی وصول شکایتی مبنی بر اینکه فردی با ترفند جعل اسناد و مدارک تحصیلی و مهاجرتی برای خارج از کشور از ده نفر کلاهبرداری کرده و متواری شده است پیگیری موضوع در دستور کار مأموران پلیس امنیت عمومی اصفهان قرار گرفت.

وی افزود: پس از کسب دستور قضایی و هماهنگی های لازم و انجام یکسری اقدامات تخصصی مشخص شد این کلاهبردار حرفه ای در یکی از استان های شمالی مخفی شده که یک گروه از مأموران با نیابت قضایی به محل اعزام شدند و او را دستگیر کردند.

سرهنگ هاشمی‌فر تأکید کرد: فرد دستگیر شده که ۴۰ میلیارد ریال از ده شهروند با ترفند جعل سند و مدارک تحصیلی و مهاجرتی کلاهبرداری کرده بود برای اقدامات قانونی به مراجع قضایی تحویل داده شد.

خبر

بستری شدن ۱۵ کودک کرونایی

کمال حیدری، معاون بهداشتی دانشگاه علوم پزشکی اصفهان با بیان اینکه ۱۲۰۰ مادر باردار مبتلا به کرونا در اصفهان شناسایی شده است، گفت: ده مورد مرگ مادر باردار به دلیل بیماری کرونا داشتیم. در حال حاضر ۹ کودک مشکوک به کرونا، ۱۵ کودک مبتلا به کرونا در بیمارستان امام حسین (ع) بستری هستند که از این تعداد پنج کودک در آی سی یو بستری هستند.

۵۰ بیمار در انتظار مراقبت های ویژه

رئیس دانشگاه علوم پزشکی اصفهان با بیان اینکه فوتی های ناشی از بیماری کرونا همچنان رو به افزایش است، ادامه داد: وضعیت ما در زمینه بستری‌ها مناسب نیست و افزایش بستری ها را در بخش مراقبت های ویژه شاهد هستیم. طاهره چنگیز گفت: ۵۰ بیمار در مراکز درمانی تحت پوشش دانشگاه علوم پزشکی اصفهان در صف ورود به بخش مراقبت های ویژه قرار دارند.

مسمومیت ۶ اصفهانی با برنج

مدیر کل پزشکی قانونی استان اصفهان اظهار کرد: در هفت ماهه سال جاری آمار اجساد معاینه شده در مراکز پزشکی قانونی استان با تشخیص علت مرگ مسمومیت با قرص برنج، شش نفر بوده که نسبت به مسمومیت ۱۴ نفر در مدت مشابه سال قبل کاهش داشته است. علی سلیمانپور گفت: متوفیان مسمومیت با قرص برنج در سال جاری پنج مرد و یک زن هستند، در حالی که در مدت مشابه سال گذشته دو زن و ۱۲ مرد بودند.

رفع گرفتگی فاضلاب

به گزارش روابط عمومی آبفا منطقه ۶ اصفهان، گرفتگی شبکه فاضلاب در خیابان اباذر خوراسگان که در اثر اجرای نیلینگ پروژه پاساژ شهرداری منطقه ۱۵ دچار گرفتگی شده بود رفع شد. لازم به توضیح است عملیات اصلاح این شبکه به طول ۷۵ متر با لوله ۲۵۰ میلیمتری از جنس پلی اتیلن با هزینه ای بالغ بر ۹۰۰ میلیون ریال به اتمام رسید.

تخلیه خط لوله قدیم انتقال نفت خام

خط لوله قدیم ۳۰ اینچ انتقال نفت خام مارون به اصفهان با روش هات تپ و برش در نقاط Low Point به طور کامل از مواد نفتی تخلیه شد. رئیس واحد تعمیرات خط شرکت خطوط لوله و مخابرات نفت ایران منطقه اصفهان گفت: با بررسی دقیق پروفیل مسیر خط، تخلیه خط لوله ۳۰ اینچ قدیم مارون به اصفهان در محدوده طرح تعویض ۶۷ کیلومتر، حدفاصل کیلومتر ۶۰ تا ۶۷ با روش هات تپ و برش سرد در شش نقطه اجرا شد. غلامرضا گودرزی افزود: در این عملیات بیش از ۱۴۰ هزار لیتر مواد شامل ۸۰ هزار لیتر آب آلوده و ۶۰ هزار لیتر نفت خام تخلیه و پاکسازی شد.

تبدیل به احسن موقوفه «شهاب آباد»

معاون امور ثبتی و حقوقی اداره کل اوقاف و امور خیریه استان اصفهان گفت: سازمان اوقاف طرح تبدیل به احسن موقوفه «شهاب آباد» را صادر کرده است. حجت‌الاسلام محمود نصراصفهانی با بیان اینکه قرار است با توجه به ارزش ریالی به روز در خصوص تبدیل به احسن موقوفه شهاب آباد تصمیم گیری شود، اضافه کرد: قصد داریم بخشی از این موقوفه را به مردم واگذار کنیم و از محل درآمد آن با احداث واحدهای تجاری و درآمدزا نیت واقف را اجرایی کنیم. این مقام مسئول افزود: موقوفه «شهاب آباد» در درچه دارای ۳۰ هکتار است.