اخبار

همزمان با روز ملی حمل و نقل صورت می گیرد؛

افزایش تعداد اتوبوس های ناوگان حمل و نقل عمومی شهرجدید هشتگرد



ساوجبلاغ – تهمینه حیدری– خبرنگارعصرتوسعه : با همکاری و رایزنی شهردار و مدیرعامل شرکت عمران شهرجدید هشتگرد و مساعدت ویژه دکتر طاهرخانی مدیرعامل شرکت مادرتخصصی شهرهای جدید تعداد ۱۰ دستگاه اتوبوس به ناوگان حمل و نقل عمومی شهرجدید هشتگرد اضافه می شود.محسن مجنوب شهردار شهرجدید هشتگرد ضمن تبریک فرا رسیدن روز ملی حمل و نقل همگانی و این اتفاق فرخنده به شهروندان درخصوص افزایش تعداد اتوبوس های ناوگان حمل و نقل عمومی گفت: توسعه فعالیت حوزه حمل و نقل عمومی و بهبود کیفیت خدمات رسانی ناوگان حمل و نقل عمومی با درنظر گرفتن افزایش رو به رشد جمعیت، پراکندگی حوزه جغرافیایی، اسکان قابل توجه مساکن مهر و راه اندازی مترو، یکی از اولویت های کاری شهرداری خواهد بود که به صورت جدی دنبال خواهیم کرد. ایشان ادامه داد: دراین خصوص ضمن استفاده از کلیه ظرفیت های موجود و رایزنی با مسئولین محترم شرکت عمران درنهایت با زحمات آقای حق لطفی مدیرعامل محترم شرکت عمران و سایر مسئولین این ارگان و مساعدت ویژه دکتر طاهرخانی ضمن توافق نهایی صورت گرفته شهرداری و شرکت عمران مقرر گردید به زودی تعداد ده دستگاه اتوبوس توسط شرکت عمران شهرجدید هشتگرد خریداری شده و جهت خدمات رسانی به شهروندان تحویل شهرداری شهر جدید هشتگرد گردد. ایشان توضیح داد: این اتوبوس ها تحویل ناوگان حمل و نقل همگانی شهرداری خواهد شد تا در خطوط درون شهری و برون شهری خدمات رسانی مناسب به شهروندان صورت گیرد. همچنین مبلغ مذکور جهت خریداری اتوبوس ها که بالغ بر ۵۰ میلیارد ریال می باشد در حساب فیمابین شهرداری و شرکت عمران قرار خواهد گرفت و در خدمت شهروندان به ارایه خدمات خواهد پرداخت.مهندس مجنوب، شهرجدید هشتگرد را شهری با ظرفیت های بالقوه شهری خواند که در سایه همکاری، هماهنگی و تعامل دستگاه های خدمات رسان، حمایت مسئولین و ارگان های بالادستی و مشارکت ویژه شهروندان شهری توسعه یافته و آباد خواهد شد.

نشست بررسی طرح تفصیلی شهرجدیدهشتگرد برگزار شد



ساوجبلاغ –تهمینه حیدری–خبرنگارعصرتوسعه:نشست بررسی طرح تفصیلی شهرجدیدهشتگرد با حضور همتعلی عبدی نژاد مدیرکل دفتر شهرسازی و معماری شرکت مادر تخصصی عمران شهرهای جدیدکشور، مسعود حق لطفی مدیرعامل و محسن زارعی عضو هیئت مدیره، رییس شهرسازی شرکت عمران شهر جدیدهشتگرد،اخلاقی معاون عمرانی فرماندارساوجبلاغ،محسن مجنوب شهردار و مرتضی کیهانی راد رییس شورای اسلامی شهرجدید هشتگرد و مشاورین طرح در شرکت عمران برگزار شد. به گزارش روابط عمومی شرکت عمران شهرجدیدهشتگرد؛ طرح تفصیلی، طرحی است که بر اساس معیارها و ضوابط کلی طرح جامع شهری و نحوه استفاده از زمین‌های شهری در سطح محلات مختلف شهر، موقعیت و مساحت دقیق زمین برای هر یک از آن‌ها وضع دقیق و تفصیلی شبکه عبور و مرور، میزان تراکم جمعیت و تراکم ساختمانی در واحدهای شهری، اولویت‌های مربوط به مناطق و بهسازی، نوسازی، توسعه و رفع مشکلات شهری و موقعیت تمامی عوامل مختلف شهری در آن تعیین و نقشه‌ها و مشخصات مربوط به مالکیت بر اساس مدارک ثبتی تهیه و تنظیم می‌شود.همتعلی عبدی نژاد مدیرکل دفتر شهرسازی و معماری شرکت مادر تخصصی عمران شهرهای جدیدکشور هدف از اجرای طرح تفصیلی جلب رضایت شهروندان در راستای ارتقا کیفیت محیط، رفع کمبودها، ساماندهی محلات و افزایش توان نظارتی ساز و کار مدیریت شهری بیان کرد.محسن مجنوب شهردار شهرجدید هشتگرد نیز بر تصویب طرح تفصیلی تاکید کرد و گفت: باید تلاش نمود هر چه سریعتر این طرح به تصویب برسد چرا که طرح تفضیلی شهری مانعی برای تخلفات ساختمانی است.

پیام تبریک مشترک شهردار و رییس شورای شهر کوهسار به مناسبت روز حمل و نقل



ساوجبلاغ –حیدری–خبرنگارعصرتوسعه : بمناسبت ۲۶ آذر ماه روز حمل و نقل، مهندس مجید عظیمی شهردار و مهندس جمعدار رییس شورای اسلامی کوهسار پیام تبریک مشترکی صادر کردند. اکنون که نماد حرکت و پویایی ایران اسلامی را میتوان در طنین آوای فعالان حوزه حمل و نقل شنید، شایسته است به مسیر خدمت رسانی این حوزه بنگریم و همچنین قدر و منزلت خانواده عظیم حمل و نقل را در آیینه تاریخ بیابیم و روزی را گرامی بداریم که به فرمان معمار کبیر انقلاب اسلامی (ره) حرکت خود را در مسیر عزت و آزادگی آغاز نمودند تا پاداش رنج خود را در لبخند آرامش هم میهنانشان بیابند؛ لذا همواره درخور تقدیر و سپاس می باشند.بدینوسیله فرا رسیدن ۲۶ آذر روز ملی حمل و نقل را به تمامی دست اندرکاران صنعت حمل و نقل، به ویژه رانندگان عرصه حمل و نقل کوهسار تبریک و تهنیت عرض نموده و همتشان را ارج می نهیم و موفقیت و سربلندی همه عزیزان زحمت کش در این عرصه را از خداوند منان خواستاریم.

عضو اتاق بازرگانی فارس:

صادرات محصولات غیر نفتی رشد مناسبی در بازارهای جهانی نداشته است



شیراز–توانایی– خبرنگارعصرتوسعه ؛عضو هیات نمایندگان و رئیس کمیسیون صادرات، واردات و گمرک اتاق بازرگانی فارس گفت: جای تاسف است که مسئولان ما مفهوم صادرات را نمی دانند و مشکلات داخلی ما روز به روز صادرات ما را بیشتر با مشکلات متعدد روبرو می کند.

خسرو فروغان در جلسه کمیسیون صادرات، واردات و گمرک این اتاق که با موضوع برنامه ریزی در خصوص برنامه عملیاتی توسعه صادرات تشکل خدمات فنی مهندسی به بازار هدف صادراتی برگزار شد، بیان کرد: میزان صادرات یک کشور به معنای میزان توسعه و پیشرفت آن کشور است و رشد صادراتی هر کشور به میزان نفوذ کالاهای آن کشور در بازارهای جهانی بستگی دارد نه اینکه هزاران قلم کالا صادر شود اما نفوذ پذیری در بازارها مناسب نباشد.

وی افزود: رشد صادراتی یعنی برند صادراتی یک کشور و در یک برهه از زمان کشور ما کالاهای شناخته شده ای مانند فرش، زعفران و پسته را به عنوان برند ایران در دنیا داشت اما امروز کالاهای ما از این حیطه خارج شده اند و تنها دلخوش به صادرات تعداد کالاها و نه حضور ریشه ای در بازارهای جهانی هستیم.

فروغان با تاکید بر اینکه سیاست گذاری کشورها باید بر اساس رشد صادرات به معنای نفوذ در بازارها، برند سازی و درآمد ارزی بیش از واردات و هزینه های ارزی باشد اظهارداشت: جای تاسف است که مسئولان ما مفهوم صادرات را نمی دانند و مشکلات داخلی ما روز به روز صادرات ما را بیشتر با بحران روبرو می کند.

وی با بیان اینکه متاسفانه در کشور ما همه مسایل تحت تاثیر سیاست قرار گرفته در حالی که بخش خصوصی به دنبال فضای برای انجام کار اقتصادی و نه توسعه کشور است ادامه داد: بر اساس آمار عمده صادرات کشور ما وابسته به نفت، پتروشیمی و منابع الهی بوده است و محصولات غیر نفتی و کالاهای دیگر ما نتوانسته رشد مناسبی در بازارهای جهانی داشته باشد و اگر هم صادراتی انجام شده بیشتر به صورت خام فروشی محصولات بوده است. فروغان با اشاره به صادرات خدمات فنی مهندسی درکشور عنوان داشت: در سال گذشته اقداماتی در خصوص صادرات خدمات فنی مهندسی انجام شد اما اگر به دنبال بهره گیری از توان صادراتی این بخش در استان هستیم باید فعالیت ها بر بخش هایی که توان رقابتی داریم متمرکز و با جدیت پیگیری شود.

وی تصریح کرد: فارس در زمینه خدمات فنی مهندسی توانایی و پتانسیل های صادراتی فراوانی دارد اما مشکلاتی مانند عدم حمایت، تحریم ها و کرونا تاثیر بسزایی برای عدم استفاده از این ظرفیت ها داشته است اما الان زمان برنامه ریزی و تدوین استراتژی برای بخش های ارز آور است.

وی بیان کرد: پیشنهاد مشخص ما این است که تشکل خدمات فنی مهندسی استان باید فضاهای قابل رقابت در بازارهای کشورهای همسایه را بررسی و شناسایی کند و توانمندی ها را با اولویت مشخص و به صورت متمرکز بر روی آنها کار کند.

در ادامه این جلسه محمد دانش نیا رئیس اداره خارجی سازمان صنعت، معدن و تجارت استان فارس نیز گفت: سال گذشته برنامه ریزی هایی برای استفاده از توان صادراتی خدمات فنی مهندسی و افزایش آن اتخاذ شد که یکی از این مصوبات استانی تشکیل کمیته جهت بررسی بازارهای هدف خدمات فنی مهندسی استان تشکیل شود.

از سوی شرکت بهره‌برداری نفت و گاز غرب؛

۱۳ دستگاه کمک تنفسی (ونتیلاتور) به دانشگاه علوم پزشکی لرستان اهدا شد

خرم آباد–مهری پهلوانی – خبرنگار عصرتوسعه :طی جلسه ای، شرکت بهره‌برداری نفت و گاز غرب به نمایندگی از طرف شرکت نفت مناطق مرکزی ایران و در راستای عمل به مسئولیت‌های اجتماعی صنعت نفت، ۱۳ دستگاه کمک تنفسی (ونتیلاتور) اختصاص یافته وزارت نفت را به دانشگاه علوم پزشکی استان لرستان اهدا کرد.

به گزارش روابط عمومی شرکت نفت مناطق مرکزی ایران؛ در این آیین که مدیرعامل شرکت بهره‌برداری نفت و گاز غرب، رئیس دانشگاه علوم پزشکی استان لرستان، معاون سیاسی امنیتی و اجتماعی استانداری، رئیس شورای سیاستگذاری ائمه جمعه و دبیر ستاد امر به معروف و نهی از منکر استان لرستان و جمعی از مدیران و مسئولین دانشگاه و شرکت نفت و گاز غرب با رعایت پروتکل‌های بهداشتی و فاصله‌گذاری اجتماعی حضور داشتند، ۱۳ دستگاه کمک تنفسی(ونتیلاتور) اهدایی وزارت نفت به دانشگاه علوم پزشکی لرستان اهدا شد.

در این مراسم مدیرعامل شرکت بهره‌برداری نفت و گاز غرب، ضمن اشاره به منویات مقام معظم رهبری(مدظله‌العالی) مبنی بر همکاری همه دستگاه‌های اجرایی کشور در مبارزه با ویروس کرونا افزود: این شرکت به‌عنوان بخشی از صنعت نفت، در راستای عمل به مسئولیت‌های اجتماعی در استان‌های محل فعالیت خود که مورد اهتمام جدی وزیر نفت می‌باشد به همکاری با سایر نهادها و دستگاه‌های اجرایی کشور در پیشگیری و مبارزه با بیماری فراگیر کرونا، لبیک گفته است. مهندس ناصری پور همچنین با اشاره با نقش مهم و اثرگذار شرکت نفت مناطق مرکزی ایران و شرکت‌های تابعه آن در خدمت‌رسانی به هم‌وطنان ساکن در استان‌های پیرامون تأسیسات نفتی حوزه عملیاتی این شرکت در مبارزه با ویروس کرونا گفت: شرکت بهره‌برداری نفت و گاز غرب در چند سال اخیر با حمایت و رهنمودهای مدیران شرکت نفت مناطق مرکزی ایران، اقدامات زیادی را در راستای عمل و تعهد به مسئولیت‌های اجتماعی و همیاری به مناطق پیرامون خود انجام داده که اهدا دستگاه‌های کمک تنفسی از سوی وزارت نفت و همچنین کمک به آسیب دیدگان سیل و زلزله غرب و جنوب غرب کشور نیز در همین راستا صورت گرفته است.

در این آیین، دکتر نیکبخت رئیس دانشگاه علوم پزشکی لرستان ضمن تقدیر از اقدام وزارت نفت گفت: وزارت نفت و شرکت بهره‌برداری نفت و گاز غرب طی سالیان اخیر در عمل به مسئولیت‌های اجتماعی خود در غرب کشور در بحران‌هایی نظیر سیل، زلزله و اخیراً نیز بیماری همه‌گیر کرونا منشأ خدمات بی‌شماری بوده است و اهدا دستگاه‌های ونتیلاتور، کمک بزرگی به بخش درمان و نجات جان هم‌وطنان مبتلابه این بیماری است.

۱۷درصد مدارس کشور خیر ساز است

کاشان–تسلیمی–خبرنگارعصرتوسعه ؛معاون مشارکت‌های مردمی سازمان نوسازی مدارس کشور گفت: ۱۷ درصد مدارس در سطح کشور به همت خیرین مدرسه ساز احداث شده که نشان از توجه ویژه مردم به آموزش و پرورش دارد.

فاطمه مهاجرانی درحاشیه بازدید ار مدارس نیمه تمام کاشان به اهمیت شان مدرسه سازی اشاره کرد و اظهارداشت: امروز خیران مدرسه ساز در مسیری حرکت می کنند تا آینده سازان ایران اسلامی اززیرساخت های آموزشی مناسب برخوردارباشند.

وی با اشاره به اینکه خیرین کاشانی رتبه اول را در ساخت مدارس کشور دارند بیان داشت: مشارکت خیرین مدرسه ساز موجب شده تا آموزش و پرورش در کشورما چالش روبرو نشود.

معاون برنامه ریزی و توسعه مشارکت‌های سازمان نوسازی با بیان اینکه هم اکنون دو هزار پروژه در کشور بصورت مشارکتی در دست اجرا است اشاره کرد و گفت: سرمایه‌های فیزیکی و اجتماعی در آموزش‌وپرورش باید به خوبی حفظ شود.

وی با اشاره به اینکه رشد بودجه سازمان نو سازی از رشد میانگین کشوری به مراتب بیشتر است اظهار داشت ۴۵۰۰ میلیارد تومان برای نوسازی اختصاص داده شده است که با سهم خیرین این مقدار به شش هزار میلیارد تومان میرسد که این نشان از رشد سی درصدی نسبت به بودجه قبل میرسد . وی گفت: برای نگهداری و گسترش سرمایه های فیزیکی در حوزه اقتصادی نیازمند توجه بیشتر به خیرین حقوقی هستیم و در حوزه مشارکت‌های فرهنگی و اجتماعی نیز عوامل اجرایی مدرسه و دانش آموزان در حفظ و نگهداری اموال آموزشی نقش موثری دارند.

مدیر آبفا مبارکه خبرداد؛

اجرای ۹۰درصد شبکه فاضلاب شهرستان مبارکه اصفهان



اصفهان– راعی –خبرنگارعصرتوسعه :مدیر آبفا مبارکه گفت : با اجرای ۳۳۴ کیلومتر شبکه فاضلاب در شهرهای مبارکه، کرکوند، زیباشهر و دیزیچه بیش از ۹۰ درصد شبکه فاضلاب شهرستان مبارکه عملیاتی شد.

مرتضی یادگاری افزود: به منظور برخورداری مردم شهرستان مبارکه از خدمات شبکه فاضلاب احداث ۶ ایستگاه پمپاژ در دستورکار قرار گرفت و هم اکنون ایستگاه پمپاژ صفائیه و کرکوند در مدار بهره برداری قرار دارند.

وی افزود: احداث ایستگاه های پمپاژ سورچه سیاه بوم، دهنو و زیبا شهر تکمیل شده و اکنون عملیات اتصال این ایستگاه های پمپاژ به کلکتور فاضلاب دردستور کار قرار دارد .

یادگاری با اشاره به جمعیت ۱۷۰ هزار نفری شهرستان مبارکه ادامه داد: طی سال های اخیر ۲۱ هزار انشعاب فاضلاب به متقاضیان در شهرستان مبارکه واگذار شده که این رقم بیانگر تحت پوشش قرار گرفتن بیش از ۶۰ درصد جمعیت این شهرستان از خدمات شبکه فاضلاب است.

مدیر آبفا مبارکه با بیان اینکه در طول شبانه روز ۴۲۰ لیتر در ثانیه پساب در تصفیه خانه فاضلاب مبارکه تولید می شود اظهار داشت: پس از انعقاد قرار داد بیع متقابل میان شرکت آبفا استان اصفهان با شرکت فولادمبارکه هم اکنون ۲۰۰ لیتر در ثانیه پساب از تصفیه خانه فاضلاب مبارکه در اختیار شرکت فولادمبارکه قرار می گیرد.

یادگاری اعلام کرد: با عملیاتی شدن ۳۰ کیلومتر دیگر، شبکه فاضلاب شهرستان در مبارکه تکمیل می شود و صد درصد شبکه فاضلاب در این شهرستان اجرا می گردد.

لازم به یادآوری است، در سال ۹۲ قرارداد بیع متقابل ساخت تاسیسات فاضلاب شهرستان های مبارکه و لنجان میان شرکت فولاد مبارکه اصفهان و شرکت آبفا استان اصفهان با سرمایه گذاری ۱۲۰۰ میلیارد ریال منعقد شد که به موجب آن مقرر گردید در ازای تخصیص پساب، قریب به ۵۰۰ کیلومتر شبکه فاضلاب در این شهرستان ها توسط شرکت فولاد مبارکه اجرا شود که با توجه به افزایش اجرای تاسیات فاضلاب در شهرهای زیبا شهر و دیزیچه و سایر موارد، سهم سرمایه گذاری در شهرستان مبارکه از محل این قراردادها به میزان بیش از ۲ هزار میلیارد ریال رسید.

استاندار البرز:

هیچ یک از شهرستان های البرز در وضعیت قرمز شیوع کرونا، قرار ندارند



کرج–اکبری– خبرنگارعصرتوسعه ،با بسیج تمامی امکانات و نیروها در البرز بدنبال کاهش شیوع کرونا هستیم،با پرهیز از عادی انگاری باید با انگیزه و توان بیشتری برای حفظ و بهبود شرایط فعلی اقدام کنیم. نماینده عالی دولت در استان البرز گفت: جای خرسندی دارد که در استان البرز نیز طبق اظهارات سخنگوی ستاد ملی مقابله با کرونا، اقدامات خوبی صورت گرفته و این استان در میزان مبتلایان، بستری ها و تلفات ناشی از کرونا با کاهش چشمگیری مواجه شده است. به گزارش اداره کل روابط عمومی و امور بین الملل استانداری البرز، شهبازی در حاشیه جلسه ستاد ملی مقابله با کرونا که روز شنبه به ریاست رییس جمهور و با حضور استانداران سراسر کشور به صورت ویدئو کنفرانس برگزار شد، افزود: بر اساس گزارش های ارائه شده، با توجه به اعمال محدودیت های این ماه، تعداد شهرهای دارای شرایط قرمز کرونایی در کشور به کمتر از ۲۰ شهر رسیدوی ادامه داد: این دستاورد مهم در راستای حفظ سلامت مردم، حاکی از برنامه ریزی صحیح، بسیج امکانات و نیروها و همراهی ویژه مردم و رسانه ها است.شهبازی گفت: جای خرسندی دارد که در استان البرز نیز طبق اظهارات سخنگوی ستاد ملی مقابله با کرونا، اقدامات خوبی صورت گرفته و این استان در میزان مبتلایان، بستری ها و تلفات ناشی از کرونا با کاهش چشمگیری مواجه شده است.وی افزود: البرز از اسفندماه گذشته بجهت تبادلات فراوان جمعیتی با تهران، در شیوع کرونا با پایتخت الگوی مشترک داشت ولی اکنون فاصله معناداری در این رابطه دارد و روند شیوع کاهش یافته است.استاندار البرز اضافه کرد: آقای دکتر روحانی رییس جمهور محترم اعلام کردند که در صورت تایید واکسن کرونا توسط سازمان بهداشت جهانی و اخذ اطمینان در این راستا، بانک مرکزی ایران، آمادگی لازم را برای تامین ارز مورد نیاز داردوی گفت: البته در داخل کشور نیز اقدامات مهم و موثری برای ساخت واکسن صورت گرفته که البرز نیز در این رابطه فعالیت های قابل توجهی دارد. شهبازی افزود: در این جلسه مطرح شد که با توجه به نزدیک شدن شب یلدا و برای جلوگیری از ترددها و برگزاری دورهمی های خانوادگی در شهرهای کمتر از ۲۰۰ هزار نفر با مدیریت استانداران، محدودیت ها اعمال شودوی گفت: طبق مطالعات صورت گرفته، بیش از ۳۰ درصد مبتلایان به کرونا از طریق دورهمی های خانوادگی گرفتار این دورهمی ها شدند.شهبازی افزود: خرسندیم از اینکه ۳ شهرستان استان در وضعیت زرد و ۳ شهرستان دیگر در وضعیت نارنجی هستند و در مجموع، البرز در شرایط قرمز قرار ندارد و حتی طبق اظهارات رییس دانشگاه علوم پزشکی استان طالقان را می توان در وضعیت سفید نیز دانست.وی گفت: همراهی مردم می تواند چرخه شیوع کرونا را به طور کامل متوقف کند، از این رو با پرهیز از عادی انگاری باید با انگیزه و توان بیشتری برای حفظ و بهبود شرایط فعلی اقدام کنیم.

مدیرکل نوسازی، توسعه و تجهیز مدارس استان :

۲۵۰ طرح نیمه کاره و متوقف آموزشی در اصفهان وجود دارد

کاشان–تسلیمی–خبرنگارعصرتوسعه ؛ مدیرکل نوسازی، توسعه و تجهیز مدارس اصفهان گفت: ۲۵۰ طرح نیمه کاره و متوقف آموزشی با ۱۲۵۰ کلاس درس با پیشرفت فیزیکی۵۵ درصد در استان وجود دارد که برای اتمام آنها به تامین اعتبارات لازم دولتی و به کمک نیکوکاران نیاز است و برآورد هزینه برای تکمیل طرح‌ها افزون بر ۱۰ هزار میلیارد تومان ارزیابی شده است که در صورت تامین اعتبار و کمک بیشتر خیران در یک بازه زمانی ۲ تا سه ساله می‌توان این طرح‌های نیمه کاره را به اتمام رساند.

سیدمهدی میربد در بازدید از طرح های نیمه تمام اموزشی در کاشان با بیان اینکه این طرح ها شامل سالن اجتماعات ، کتابخانه، سایت کامپیوتر ، نمازخانه ، سالن اجتماعات و سالن ورزشی میباشد افزود: یکی از اهداف و اولویت‌های این اداره‌کل در سالی که به جهش تولید نام گرفته تلاشی دوچندان برای رفع محرومیت در مناطق کم برخوردار استان به لحاظ فضاهای آموزشی است.



مدیرکل نوسازی، توسعه و تجهیز مدارس اصفهان تصریح کرد: "آجر به آجر" را اقدام عملی برای تکمیل فضای آموزشی برشمرد و گفت: اجرای این طرح مشارکت مردمی و حضور بیشتر خیرین را در احداث و تجهیز فضاهای آموزشی استان توسعه می‌دهد.

وی با تاکید بر ضرورت حمایت خیرین مدرسه‌ساز اضافه کرد: مشارکت خیرین، عامل اصلی موفقیت در اجرای برنامه‌های پیش‌روی این اداره‌کل از جمله جمع‌آوری و حذف مدارس سنگی و کانکسی، حذف بخاری‌های غیر ایمن و استانداردسازی سیستم گرمایش مدارس، اجرای طرح صنعتی‌سازی مدارس و تکمیل طرح‌های نیمه تمام در استان خواهد بود.

نشست سخنگوی وزارت بهداشت با رئیس دانشگاه علوم پزشکی مازندران برگزار شد

ساری –امیری فر–خبرنگارعصرتوسعه؛ دکتر سیما سادات لاری،ناظر عالی وزیر بهداشت در اجرای طرح شهید قاسم سلیمانی در استان های شمالی با بیان اینکه استاندار مازندران قدرت مشارکت طلبی زیادی دارند، گفت: در هر جلسه و کارگروهی که در آن شرکت می کنم آقای حسین زادگان با روحیه و اخلاقی که دارند همه را به مشارکت می طلبند و این برای رسیدن به اهداف ما بسیار خوب است.

وی با بیان اینکه هدف طرح سردارشهید سلیمانی مشارکت مردم و مطالبه گری آن ها است، افزود: این طرح به نام سردار سلیمانی مزین شده باید با صداقت ، احتیاط و دقت عمل شود و معتقدم این طرح علیرغم اینکه آخرین تیر در ترکش است به درستی اجرا شود می تواند اوج بلوغ مدیریت ما را در امر پیشگیری نمایش دهد و کمک می کند تا به اهداف و نیتی که حاج قاسم داشت برسیم .

سخنگوی وزارت بهداشت هدف طرح شهید سلیمانی را شناسایی زودهنگام بیماران کرونایی که مثبت هستند و ملزم کردن آن ها برای ایزوله و قرنطینه شدن دانست و بیان کرد: زمانی که به بیماران می گوییم که ۱۴ روز در خانه بمانند باید مسائل اختصاصی را در نظر بگیریم و این اطمینان را بدهیم که حمایت های لازم از آن ها صورت می گیرد که در این زمینه سپاه به ما کمک می کنند و افراد نیز در منزل بمانند تا خود و جامعه در امان بمانند که این مسئله سبب شکست زنجیره انتقال و فعالیت بیشتر افراد در جامعه می شود سخنگوی وزارت بهداشت با تاکید بر ورود همه سازمان ها و ارگان ها برای اجرای بهتر طرح سردار سلیمانی، با بیان اینکه ابزارهای قانونی برای قرنطینه کردن افراد می خواهیم، افزود: بعد از چند ماه به این نتیجه رسیدیم که اگر نیروی انتظامی با ما همکاری نکنند ما در اجرای طرح ها موفق نخواهیم بود بنابراین در این زمینه نیروی انتظامی ورود پیدا کرد. وی به اعمال منع تردد در شهرها و اعمال جرائم اشاره کرد و گفت: یکی از دغدغه های مردم این است که ممکن است این جریمه ها واقعی نباشد و در حد تذکر باشد و خدای ناکرده اگر این اتفاق بیفتد ممکنه اون نتیجه ای که ما از اجرای طرح انتظار داریم اتفاق نیافتد. وی با تاکید بر اهمیت مشارکت مردم در اجرای طرح است، با بیان اینکه وقتی مردم پای کار میایند که به ما اعتماد کنند افزود: لذا باید در اجرای طرح با متانت و منطقی و با احتیاط جلو برویم و اعتماد مردم را جلب کنیم تا خود مردم از ما مطالبه می کنند و شناسایی بیماران زودتر انجام گیرد.

اخبار

مدیرکل نوسازی، توسعه و تجهیز مدارس سمنان خبرداد؛

اختصاص ۱۵میلیارد تومان اعتبار برای احداث مجتمع آموزشی فرهنگی سرخه گرمسار



سمنان–کارگران – خبرنگارعصرتوسعه ؛ مدیرکل نوسازی، توسعه و تجهیز مدارس استان سمنان بابیان اینکه پروژه مجتمع آموزشی فرهنگی سرخه در چهار طبقه احداث می‌شود، گفت: ۱۵ میلیارد تومان اعتبار برای این طرح اختصاص یافت.

سعید هژبری در جلسه بررسی مشکلات پروژه مجتمع آموزشی، فرهنگی ۲۴ کلاسه سرخه به میزبانی فرمانداری این شهرستان اظهار داشت: در فاز اول پروژه احداث مجتمع آموزشی فرهنگی ۲۴ کلاسه سرخه شش میلیارد تومان اعتبار اختصاص یافت. وی با اشاره به پیگیری مسئولان و استفاده از ظرفیت‌های اعتباری ملی خاطرنشان کرد: این میزان اعتبار به ۱۵ میلیارد و ۴۰۰ میلیون تومان ارتقا یافت و اکنون این پروژه ازجمله اقدامات اولویت‌دار واصلی سازمان نوسازی، توسعه و تجهیز مدارس کشور است. مدیرکل نوسازی، توسعه و تجهیز مدارس استان سمنان با تأکید بر اینکه این مجتمع در زمینی به مساحت ۱۰ هزار مترمربع ساخته می‌شود، یادآور شد: این پروژه در چهار طبقه و ۲۴ کلاس با معماری اصیل ایرانی و بومی منطقه احداث‌شده است،هژبری بابیان اینکه چهار مقطع تحصیلی در مجتمع فرهنگی آموزشی سرخه ساماندهی می‌شود، افزود: در این پروژه همچنین استاندارد مدیریت سبز با ویژگی استفاده از جمع‌آوری و تصفیه آب باران اجرایی شده است. وی گفت: مشکلاتی در بحث محوطه‌سازی، صدور سند و انشعابات طرح وجود دارد که نیاز است با ورود دستگاه‌های اجرایی متولی امر برطرف شود

معاون هماهنگی امور عمرانی استانداری اصفهان خبرداد؛

انتقال آب از خلیج فارس برای صنایع استان اصفهان



کاشان–تسلیمی–خبرنگارعصرتوسعه ؛معاون هماهنگی امور عمرانی استانداری اصفهان از انتقال آب از خلیج فارس برای صنایع استان اصفهان خبر داد.

مهندس حجت‌الله غلامی در حاشیه کمیسیون ماده ه در کاشان این را طرح را برای تامین آب مورد نیاز این استان برشمرد و گفت: این طرح نیز به تصویب رسیده و با مشارکت بخش خصوصی آب مورد نیاز صنایع را تامین خواهد کرد که در صورت اجرایی شدن کامل طرح، صنایع استان از آب خام حوزه زاینده رود استفاده نخواهند کرد.

وی در خصوص میزان اعتبار برای اجرای این طرح نیز افزود: بخشی از اعتبارها به صورت دلاری و بخشی نیز ریالی است که بر اساس برآورده های اولیه ۲۶ هزار ملیارد تومان باید هزینه شود.

وی ، از آب به عنوان مهم‌ترین موضوع استان اصفهان یاد کرد و گفت: اکنون روی چهار طرح آبرسانی در این استان کار می‌شود که بخشی از آنها خرداد سال آینده مورد بهره‌برداری قرار می‌گیرد و بخشی نیز در حال اجراست که با بهره‌برداری کام از این طرح‌ها بخشی از نیازهای آبی استان اصفهان تامین می‌شود.

غلامی این طرح‌ها را شامل سدهای کوهرنگ و سرداب، بهشت‌آب و تونل گلاب بیان کردو گفت: پیشرفت فیزیکی سد کوهرنگ ۵۰ درصد است، تونل این طرح کامل اجرا شده و به صورت پمپاژ امکان انتقال آب وجود دارد. وی یادآور شد، سد سرداب نیز از پیشرفت فیزیکی ۷۰ درصد برخوردارست که سالانه نزدیک به ۶۰ میلیون مترمکعب آب را از محور چشمه لنگان به حوزه زاینده‌رود منتقل می‌کند.

معاون هماهنگی امور عمرانی استانداری اصفهان تصریح کرد: تمام مصوبه‌های طرح بهشت‌آباد به جز مصوبه زیست محیطی اخذ شده و هم اکنون در دستور کار محیط زیست قرار دارد تا این مصوبه نیز نهایی تا عملیات اجرایی آن ادامه یابد.

توسط شرکت معدنی املاح ایران صورت گرفت ؛

تهیه و توزیع ۲۰۰ نسخه از کتاب «اطلس مهره داران تالاب کویری میقان»

اراک–خبرنگارعصرتوسعه ؛شرکت معدنی املاح ایران در راستای ایفای نقش مسئولیت های اجتماعی خود و به منظور ترویج فرهنگ مطالعه در حوزه محیط زیست، اقدام به تهیه و توزیع ۲۰۰ نسخه از کتاب "اطلس مهره داران تالاب کویری میقان" نموده است.

مدیرعامل شرکت معدنی املاح ایران با اعلام این خبر گفت: این کتاب مرجع گردشگری تالاب میقان محسوب می شود و می تواند در راستای توسعه گردشگری پایدار در حوزه تالاب به ویژه پرنده نگری قرار گیرد و موجب شناخت ارزش های زیست محیطی این منطقه شود.

هوشنگ فرجی در ادامه گفت: این اطلس توسط پژوهشگران حوزه تنوع زیست محیطی، جمع آوری شده که تصاویر آن در حوزه تالاب میقان به ثبت رسیده و متن آن بر مبنای پژوهش چندساله پژوهشگران حوزه تنوع زیستی تالاب میقان تهیه شده است.

چرا نمی‌توانیم واکسن کرونا بخریم؟

رئیس کمیسیون بهداشت مجلس شورای اسلامی بیان کرد: واکسن کرونای بنیاد برکت مجوز فاز اول آزمایش انسانی خود را دریافت کرده است و اوایل دی‌ماه نیز آزمایش‌ها خود را آغاز خواهد کرد همچنین واکسن‌های تولیدی انستیتو رازی نیز تا چند روز آینده مجوزهای فاز اول آزمایش انسانی خود را دریافت خواهد کرد ولی خوش‌بینانه‌ترین کارشناسان معتقدند که زودتر از خرداد و تیرماه سال آینده به تولید انبوه واکسن کرونا دست پیدا نخواهیم کرد. دکتر "حسینعلی شهریاری" درباره واردات واکسن کرونا گفت: تا این لحظه نتوانسته‌ایم منابع ارزی لازم برای خرید واکسن کرونا را تأمین و این پول را به خارج از کشور منتقل کنیم و احتمال دارد که همانند مشکلی که در مورد واکسن آنفلوانزا داشتیم به‌طوری که پول تهیه این واکسن را تأمین و به خارج از کشور منتقل کنیم اما نتوانستیم واکسن آنفلوانزا را وارد کنیم؛ هم‌اکنون نیز احتمال می‌رود که برای تهیه واکسن کرونا نیز با این مشکل روبرو شویم بنابراین تمام امید ما تولید واکسن کرونا در داخل کشور است. نماینده مردم زاهدان با اشاره به اینکه برای تهیه واکسن کرونا نیاز است که منابع مالی را به‌صورت فرانک تأمین کنیم اظهار کرد: پول‌هایی که ما داریم تبدیل به فرانک نمی‌شود و هنوز نتوانسته‌ایم این پول را تأمین و به‌طرف خارجی منتقل کنیم. هم‌اکنون چهار پلت فرم تولید واکسن کرونا در داخل کشور توسط ۷ شرکت دانش‌بنیان در دست اقدام است.

راه درمان اختلالات عصبی کرونا

استرس شیوع کرونا، بهداشت روان خانواده‌ها را در معرض خطر قرار داده به گونه‌ای که به گفته روانشناسان، اختلالات عصبی همچون پرخوری و کم خوری رو به افزایش است. مهدی قاسمی روان‌درمانگر در گفت‌وگو با ایرنا گفت: فرد یا افرادی که به‌دلیل استرس ناشی از ابتلای به بیماری کرونا دچار پراشتهایی عصبی شوند در چنین شرایطی به سراغ خوراکی‌های پرکالری می‌روند که باعث افزایش وزن آن‌ها خواهد شد. کنترل استرس برای فرد عصبی به‌ویژه در شرایط کرونایی تأکید شده براین اساس این دسته از افراد باید در مواقع استرس، سبزی‌ها را جایگزین مواد غذایی پرکالری کنند. در شرایط کرونایی در مصرف هیچ ماده غذایی نباید زیاده‌روی کرد و بالعکس در چنین شرایطی باید بیشتر به انجام فعالیت‌های بدنی روی آورد. در شرایط کرونایی تقویت سیستم ایمنی بدن لازم و ضروری است و برای این منظور رعایت یک رژیم غذایی سالم از اهمیت ویژه‌ای برخوردار خواهد بود. چنانچه فردی به یکی از شیوه‌های اختلالات پراشتهایی، بی‌اشتهایی یا اختلال خوردن مبتلا است و می‌خواهد با ویروس کوهید ۱۹ مقابله کند، برای فعال کردن سیستم ایمنی بدن باید غذاهایی که سرشار از ویتامین‌ها و مواد مغذی به‌خصوص میوه‌ها و سبزی‌ها، است را در برنامه غذایی خود بگنجاند. فرد دارای اختلال روانی خوردن، در شرایط کرونایی برای مبارزه با این ویروس باید برای خود هدف مشخصی را تعیین کند، فرد مبتلا مدام با خود تکرار کند، می‌خواهم سالم باشم و بتوانم بر کرونا پیروز شوم. این دسته افراد باید ورزش آنلاین یا پیاده‌روی کنند.

اخبار

صرفه‌جویی ۲۲۱ میلیون لیتر بنزین در گیلان

رشت- زینب قلیپور: علی‌اصغر عباسی مدیر شرکت ملی پخش فرآورده‌های نفتی منطقه گیلان گفت: با جایگزینی CNG به‌عنوان سوخت پاک و ارزان به جای بنزین از ابتدای امسال تاکنون ۲۲۱ میلیون لیتر بنزین صرفه‌جوئی شد. وی افزود: از ابتدای امسال تاکنون ۲۲۶ میلیون مترمکعب CNG در استان به مصرف رسید که این مقدار در مقایسه با مدت مشابه پارسال شش درصد افزایش داشته است. مدیر شرکت ملی پخش فرآورده‌های نفتی منطقه گیلان اظهار داشت: متوسط مصرف روزانه CNG در این مدت ۸۵۶ میلیون و ۵۹۴ هزار متر مکعب بوده که از طریق ۹۹ باب جایگاه CNG فعال (۳۵ باب دومنظوره و ۶۴ باب تک‌منظوره) در استان توزیع شده است. علی‌اصغر عباسی با بیان اینکه مصرف CNG علاوه بر صرفه اقتصادی، در کاهش آلاینده‌های زیست‌محیطی نیز تاثیر داشت تصریح کرد: در حال حاضر ۲۴۰۰ باب جایگاه CNG در سطح کشور فعال است و گیلان با دارا بودن ۹۹ باب جایگاه در رتبه ششم از نظر تعداد قرار دارد.

گزارش هشت‌ماهه تولید و مصرف برق در خوزستان

مدیر بازار برق شرکت برق منطقه‌ای خوزستان گفت: پیک آبان ماه سال جاری سه هزار و ۹۰۷ مگاوات بوده که نسبت به پیک بار در مدت مشابه سال قبل حدود ۱۵/۳ درصد کاهش داشته است. فرامرز شادفر بیان کرد: کل تولید برق استان در هشت‌ماهه سال جاری ۳۱ هزار و ۸۱۸ گیگاوات ساعت بوده است. وی تصریح کرد: سهم نیروگاه‌های برق آبی در این مدت برابر دوازده هزار و ۱۸۱ گیگاوات ساعت معادل ۳۸.۲ درصد، سهم نیروگاه‌های حرارتی و سیکل ترکیبی برابر ۱۹ هزار و ۴۲۱ گیگاوات ساعت معادل ۶۱ درصد و سهم نیروگاه‌های تولید پراکنده ۲۴۸ مگاوات ساعت معادل حدود ۰/۷۸ درصد، از کل انرژی تولیدی بوده است. مدیر بازار برق شرکت برق منطقه‌ای خوزستان افزود: از این میزان ۴۲/۸ درصد توسط بخش دولتی (نیروگاه رامین و ماهشهر) و ۵۷/۲ درصد توسط نیروگاه‌های بخش خصوصی (زرگان، آبادان، خرمشهر، بهبهان و فجر) تولید و به شبکه تحویل شده است. شادفر ادامه داد: انرژی مصرفی در هشت ماهه ۱۳۹۹ برابر ۳۰ هزار و ۲۹۷ گیگاوات ساعت بوده که حدود ۳/۱۳ درصد افزایش مصرف انرژی نسبت به مدت مشابه در سال قبل را نشان می‌دهد.

اجرای ۹۰ درصد شبکه فاضلاب شهرستان مبارکه اصفهان

اصفهان- محبوبه عزیز: مدیر آبفا مبارکه اعلام کرد: با اجرای ۳۳۴ کیلومتر شبکه فاضلاب در شهرهای مبارکه، کرکوند، زیباشهر و دیزیچه بیش از ۹۰ درصد شبکه فاضلاب شهرستان مبارکه عملیاتی شد. مرتضی یادگاری افزود: به منظور برخورداری مردم شهرستان مبارکه از خدمات شبکه فاضلاب احداث ۶ ایستگاه پمپاژ در دستور کار قرار گرفت و هم‌اکنون ایستگاه پمپاژ صفائیه و کرکوند در مدار بهره‌برداری قرار دارند. وی افزود: احداث ایستگاه‌های پمپاژ سورچه سیاه بوم، دهنو و زیبا شهر تکمیل شده و اکنون عملیات اتصال این ایستگاه‌های پمپاژ به کلکتور فاضلاب در دستور کار قرار دارد. یادگاری با اشاره به جمعیت ۱۷۰ هزار نفری شهرستان مبارکه ادامه داد: طی سال‌های اخیر ۲۱ هزار انشعاب فاضلاب به متقاضیان در شهرستان مبارکه واگذار شده که این رقم بیانگر تحت پوشش قرار گرفتن بیش از ۶۰ درصد جمعیت این شهرستان از خدمات شبکه فاضلاب است. مدیر آبفا مبارکه با بیان اینکه در طول شبانه روز ۴۲۰ لیتر در ثانیه پساب در تصفیه‌خانه فاضلاب مبارکه تولید می‌شود اظهار داشت: پس از انعقاد قرارداد بیع متقابل میان شرکت آبفا استان اصفهان با شرکت فولاد مبارکه هم‌اکنون ۲۰۰ لیتر در ثانیه پساب از تصفیه‌خانه فاضلاب مبارکه در اختیار شرکت فولاد مبارکه قرار می‌گیرد. یادگاری اعلام کرد: با عملیاتی شدن ۳۰ کیلومتر دیگر، شبکه فاضلاب شهرستان در مبارکه تکمیل می‌شود و صد درصد شبکه فاضلاب در این شهرستان اجرا می‌گردد. لازم به یادآوری است، در سال ۹۲ قرارداد بیع متقابل ساخت تاسیسات فاضلاب شهرستان‌های مبارکه و لنجان میان شرکت فولاد مبارکه اصفهان و شرکت آبفا استان اصفهان با سرمایه‌گذاری ۱۲۰۰ میلیارد ریال منعقد شد که به موجب آن مقرر گردید در ازای تخصیص پساب، قریب به ۵۰۰ کیلومتر شبکه فاضلاب در این شهرستان‌ها توسط شرکت فولاد مبارکه اجرا شود که با توجه به افزایش اجرای تاسیسات فاضلاب در شهرهای زیبا شهر و دیزیچه و سایر موارد، سهم سرمایه‌گذاری در شهرستان مبارکه از محل این قراردادها به میزان بیش از ۲ هزار میلیارد ریال رسید.

کاهش ۲۰ درصدی مصرف برق

سخنگوی صنعت برق گفت: اصلاح سیستم روشنایی در بخش خانگی ۲۰ درصد کاهش مصرف به همراه دارد. معاون برنامه‌ریزی و امور اقتصادی شرکت مدیریت تولید، انتقال و توزیع نیروی برق ایران گفت: حدود ۳۰ درصد مصرف انرژی در بخش خانگی مربوط به سیستم‌های روشنایی در طول سال است. وی ادامه داد: مشترکان می‌توانند این میزان مصرف انرژی را با بکار گرفتن تدابیر مناسب کاهش دهند. وی افزود: خداحافظی با وسایل پرمصرف و جایگزینی آنها و با کمی هزینه با وسایل پربازده نیز راهکار مناسبی است که می‌تواند صرفه‌جویی قابل ملاحظه‌ای به همراه داشته باشد.

گزارش

ستاره صبح پیامدهای ناگوار شب یلدا را بررسی می‌کند

یلدا؛ بی یلدا

● برقراری مقررات ویژه برای امروز و فردا

● تعطیلی اصناف از ساعت ۱۸؛ ممنوعیت تردد خودروها از ساعت ۲۰

اشاره: ویروس کرونا یک سال پیش در شهر ووهان چین دیده شد. برخی کشورها مثل کره جنوبی، ژاپن، سنگاپور و ... بلافاصله دریافتند که این ویروس مرگبار از طریق انتقال از یک فرد به فرد دیگر گسترش پیدا می‌کند و از آنجاکه دارو و واکسن برای مقابله با آن وجود نداشت باعث شد تا افراد زیادی به این ویروس مبتلا و متأسفانه افرادی هم بر اثر ابتلا به ویروس کووید ۱۹ جان خود را از دست دادند. بر اساس آمار رسمی در دنیا تاکنون بیش از ۷۵ میلیون نفر در دنیا مبتلا و بیش از یک میلیون و ۶۰۰ هزار نفر نیز جان خود را از دست داده‌اند. متأسفانه در ایران به دلیل آنکه از ابتدا بیماری باور نشد و همچنین از ایجاد مقررات ویژه خودداری شد و سیاست‌های شل کن سفت کن در پیش گرفته شد تاکنون یک میلیون و ۱۴۵ هزار و ۶۵۱ نفر مبتلا و ۵۳ هزار و ۲۷۳ نفر فوت شده‌اند. هر چند ایجاد مقررات برای مقابله با کرونا دیرهنگام صورت گرفت اما از اول آذر مقررات ویژه برای مقابله با کرونا وضع شد که این سیاست باعث شده تا تعداد مبتلایان که در ۲۴ ساعت به بالای ۱۴۰۰۰ نفر رسیده بود اکنون به ۷۰۰۰ نفر رسیده و تعداد جان‌باختگان که به نزدیک ۵۰۰ نفر رسیده بود در ۲۴ ساعت منتهی به روز جمعه به زیر ۲۰۰ نفر رسید و متأسفانه ۱۷۸ نفر از هم‌وطنانمان جان باختند. به همین دلیل مردم بهتر است امسال شب یلدا را با برگزار نکنند و یا به‌صورت مجازی برگزار کنند تا شاهد افزایش مرگ‌ومیر در کشور نباشیم. برای مقابله با کرونا پیشگیری بهترین راه مقابله با ویروس است که این مهم با رعایت فاصله فیزیکی، شستن دست‌ها و زدن ماسک محقق می‌شود.

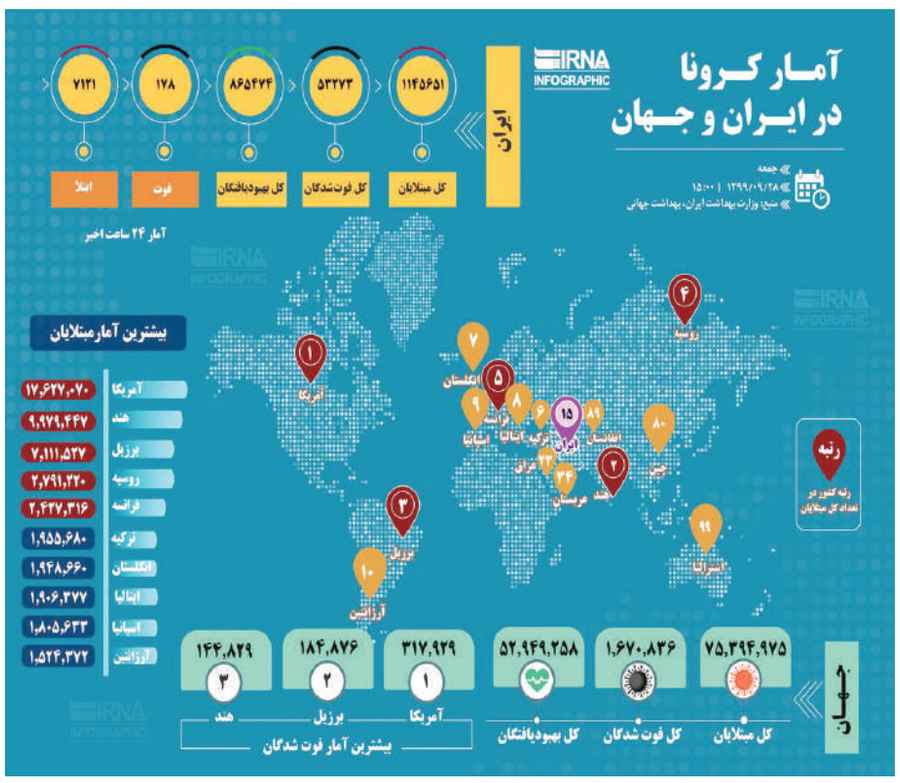

کرونا جان ۱۷۸ نفر را در ایران گرفت

سخنگوی وزارت بهداشت، درمان و آموزش پزشکی گفت: با فوت ۱۷۸ بیمار دیگر از مبتلایان قطعی در ۲۴ ساعت گذشته، شمار جان‌باختگان قطعی این بیماری در کشور به ۵۳ هزار و ۲۷۳ نفر رسید. به گزارش ایرنا، سیما سادات لاری روز جمعه با اعلام آخرین آمار مبتلایان و جان‌باختگان کرونا در ایران افزود: در ۲۴ ساعت گذشته تا ظهر روز ۲۸ آذر ۱۳۹۹ بر اساس معیارهای قطعی تشخیصی هفت هزار و ۱۲۱ بیمار جدید مبتلا به کووید ۱۹ در کشور شناسایی شد و هزار و ۸۵ نفر بستری شدند. با این حساب، مجموع بیماران کووید ۱۹ در کشور به یک میلیون و ۱۴۵ هزار و ۶۵۱ نفر رسید. وی گفت: خوشبختانه تاکنون ۸۶۵ هزار و ۴۷۴ نفر از بیماران، بهبودیافته یا از بیمارستان‌ها ترخیص شده‌اند. همچنین ۵۶۲۷ نفر از بیماران مبتلا به کووید ۱۹ در وضعیت شدید این بیماری تحت مراقبت قرار دارند و تاکنون ۶ میلیون و ۹۴۴ هزار و ۴۶۲ آزمایش تشخیص کووید ۱۹ در کشور انجام‌شده است. به گفته وی، شهرستان‌های زرین‌دشت در استان فارس، بافت در استان کرمان، گمیشان در استان گلستان، آستارا، بندرانزلی، رودسر و تالش در استان گیلان و آمل، بهشهر، رامسر، گلوگاه و نکا در استان مازندران در وضعیت قرمز قرار دارند.

دورهمی مجازی

وی گفت: تعداد موارد ابتلا، بستری و مرگ کرونا به نوع رفتار اجتماعی مردم بستگی دارد. خوشبختانه بسیاری از مردم به توصیه‌های بهداشتی عمل کرده و تا حدی از مهمانی‌ها و دورهمی ها خودداری کرده‌اند و حاصل این همکاری کاهش موارد ابتلا، بستری و مرگ‌ومیر کروناست. لاری افزود: شب یلدا برای همه ما شبی خاطره‌انگیز است اما با توجه به شرایط اپیدمی کرونا از مردم می‌خواهیم برای حفظ سلامت خود و عزیزانشان از دورهمی های حضوری در این شب‌ها خودداری کنند و دورهمی ها را به‌صورت مجازی برگزار کنند تا خاطره یک دورهمی کوچک در بلندترین شب سال با بیماری و از دست دادن عزیزان تلخ نشود.

ممنوعیت تردد و تعطیلی اصناف

استاندار تهران مصوبه ممنوعیت تردد خودروهای شخصی در روزهای شنبه و یکشنبه در تهران را ابلاغ کرد.

به گزارش ایسنا، انوشیروان محسنی بندپی در تشریح ابلاغ ممنوعیت تردد خودروهای شخصی در روزهای شنبه و یکشنبه از ساعت ۲۰ الی ۴ بامداد گفت: مصوبه ستاد ملی کرونا مبنی بر ممنوعیت تردد خودروهای شخصی از ساعت ۲۰ الی ۴ بامداد در روزهای شنبه و یکشنبه هفته آینده هم‌زمان با شب یلدا به دستگاه‌های ذی‌ربط ابلاغ شده است.

وی افزود: شرایط استان تهران به لحاظ بیماری کرونا به‌شدت ناپایدار است و همان‌طور که بارها گفته‌شده شرایط نارنجی در استان تهران به لحاظ نزدیکی و پیوستگی شهرهای این استان به‌منزله شرایط قرمز است لذا بار دیگر از شهروندان فهیم استان تهران درخواست می‌کنم تا همانند دیگر آیین‌های ملی نظیر روز ۱۳ فروردین که با هدف قطع زنجیره بیماری کرونا در منازل خود ماندند این بار نیز در دو روز منتهی به شب یلدا در روزهای شنبه و یکشنبه هفته پیش رو یاریگر ما در اجرای دقیق مصوبات ستاد ملی کرونا باشند. وی ادامه داد: بنا به مصوبه ستاد ملی کرونا مقرر شد روزهای شنبه و یکشنبه ۲۹ و ۳۰ آذرماه، اصناف از ساعت ۱۸ تعطیل و تردد خودروهای شخصی نیز در این دو روز، از ساعت ۲۰ تا ۴ بامداد ممنوع شود و این مصوبه به دستگاه‌های ذی‌ربط در استان تهران ابلاغ شد و در روزهای فوق عملیاتی خواهد شد.

دبیر کمیته اجتماعی انتظامی ستاد ملی مدیریت کرونا توضیحاتی درباره ممنوعیت تردد در سراسر کشور در روزهای پایانی آذرماه ارائه کرد.

"حسین قاسمی" دبیر کمیته اجتماعی انتظامی ستاد ملی مدیریت کرونا در گفت‌وگو با خبرنگار ایلنا گفت: ممنوعیت تردد برای روزهای شنبه و یکشنبه به این صورت است که منع تردد شبانه که از ساعت ۲۱ تا ۴ صبح اعمال می‌شد، در روزهای شنبه و یکشنبه هفته پیش رو به ساعت ۲۰ تا ۴ صبح تغییر کرده است.

وی ادامه داد: همچنین در این دو روز تمام مشاغل به‌جز مشاغل گروه یکتا ساعت ۱۸ مجاز به فعالیت هستند. وی خاطرنشان کرد:

* ادامه روند کاهش ابتلا و فوتی‌های کرونا
* تعداد مبتلایان هفت هزار و ۱۲۱ بیمار
* تعداد جان‌باختگان ۱۷۸ نفر

محدودیت فعالیت مشاغل برای گروه مشاغل یک اعمال نمی‌شود، چراکه برخی از مشاغل این گروه، مشاغل درمانی و خدماتی و مربوط به نیازهای ضروری مردم هستند که مشمول قید زمان نمی‌شوند. قاسمی تأکید کرد: ممنوعیت تردد از ساعت ۲۰ تا ۴ صبح در همه استان‌ها و شهرهای کشور در روزهای شنبه و یکشنبه ۲۹ و ۳۰ آذرماه اجرا خواهد شد.

۶۰ درصد انتقال کرونا در جمع‌های خانوادگی

معاون درمان ستاد کرونا استان تهران گفت: اگر مردم شب یلدا به دیدن پدر یا مادر سالخورده‌ی خود رفتند که قاعدتاً اصلا توصیه نمی‌شود بروند، حتماً درون خانه هم از ماسک استفاده کنند و با فاصله اجتماعی از هم باشند.

«نادر توکلی» معاون درمان ستاد کرونا استان تهران در گفت‌وگو با ایلنا، با اشاره به اعمال محدودیت‌ها برای تردد در شب یلدا، بیان کرد: امیدواریم که در این شب مردم رعایت کنند و مشکلی پیش نیاید، ولی به این دلیل که بالای ۶۰ درصد انتقال‌ها در جمع‌های خانوادگی و نشسته صمیمانه صورت می‌گیرد، اهمیت این شب زیاد خواهد بود.

یک روانشناس تشریح کرد

چگونه می‌توان شب یلدا مجازی خوبی داشته باشیم؟

● صداوسیما برنامه‌های شاد و جذاب ارائه کند ● با مرور خاطرات خوب حس و حالمان را بهتر کنیم



یک روانشناس در خصوص ملاحظات شب یلدا در ایام کرونایی معتقد است: در این شرایط نقش صداوسیما می‌تواند مفید باشد. اگر برنامه‌هایی تفریحی و شاد و جذاب ارائه کند تا بخشی از این فضا را پوشش بدهد بسیار مفید خواهد بود. اینکه فکر کنیم نمی‌توانیم ده بیست نفری با هم باشیم ولی همین دو سه نفری که در کنار هم هستیم می‌توانیم دورهم باشیم با مرور خاطرات خوب می‌توانیم حس و حالمان را بهتر کنیم. دکتر اصغر نژاد، روانشناس در گفت‌وگو با شفقنا زندگی درباره دورهمی های خانوادگی در مراسم شب یلدا و چگونگی جلوگیری از انتشار ویروس کرونا اظهار داشت: از زمانی که نطفه در بدن مادر شکل می‌گیرد آدم‌ها با بدن مادر خود در ارتباط هستند تا زمان مرگ و این وجود لاینفک زندگی ما انسان‌هاست. این وضعیت در سلامتی ما و احساس ارزشمندی و حس رضایت ما تأثیر دارد. اگر رابطه‌ای انسانی باشد معلوم است که حال من را خوب می‌کند و مشخص است که به من حس خوبی می‌دهد و من از آن رابطه لذت می‌برم. ولی وقتی رابطه در ذات خود نوعی حس گناه داشته باشد یعنی ترس و لذتی توأمان وجود داشته باشد و این ترس دائماً به جامعه تزریق شود لذت رابطه کمتر می‌شود. گفته می‌شود بالای ۵۰ درصد ابتلا کرونا به خاطر دورهمی های خانوادگی است پس این ارتباط می‌تواند حس خوبی به انسان بدهد و از طرفی ترس و نگرانی و اضطراب را در شخص ایجاد کند.

ذهن ما می‌تواند مرتباً افکار منفی و نگران‌کننده را باز تولید کند

وی افزود: اساساً تجربه احساس گناه چیز خوبی نیست و نه تنها کمکی نمی‌کند بلکه انسان را در فکری معیوب می‌اندازد. حال آن چیزی که ما از آن به‌عنوان رعایت پروتکل‌های بهداشتی حرف می‌زنیم چقدر تضمین‌کننده است. اینکه من کسی را مریض نکنم و باعث مریضی کسی هم نشوم. هیچ متخصص بهداشتی این ضمانت صددرصدی را به ما نمی‌دهد که اگر شما این کار را نکنید به قطع یقین نه تو و نه طرف مقابلت مریض نمی‌شوید. ذهن ما می‌تواند مرتباً افکار منفی و نگران کننده را باز تولید کند. امروز صحبت از افکار مثبت و منفی نیست صحبت هیجان‌های ترکیبی است. زمانی کاری را دوست نداریم و انجام نمی‌دهیم و زمانی از کاری لذت می‌بریم و انجام می‌دهیم. ولی گاهی کارهایی هم ترس و هم لذت را به همراه دارند در این وضعیت به‌طور موقت حس رضایت به وجود می‌آید ولی در درازمدت حس ترس و اضطراب به بار می‌آید و به نظر من هر آدم عاقلی سبک سنگین کند متوجه می‌شود که تجربه لذتی موقتی که بعد از آن سختی و ناراحتی به وجود می‌آید ارزشش را ندارد. در دورهمی هایی سه چهار نفر می‌توان بازی کرد و برنامه‌هایی تدارک دید و هر فعالیت مشترک لذت‌بخشی که هم از نظر فرهنگی ارتقا سطح فرهنگ ایجاد می‌کند و هم محبت و عشق و علاقه را بیشتر می‌کند را می‌توان در نظر گرفت. آدم‌ها به تعداد تجربیات شخصی خود می‌توانند پیشنهادهایی را ارائه بدهند که آن پیشنهادها فضا را شادتر و لذت‌بخش‌تر کند. وقتی دورهم نشسته‌ایم نظرسنجی کنیم که اگر چه کاری بکنیم بهتر است؟ اینکه چه فعالیتی را ترجیح می‌دهید؟ یعنی هر فعالیت ساده‌ای که می‌تواند حال همه را خوب کند. در همین فرصت نظرات هم را بشنوند و دیدگاه‌های هم را بگیرند. باید فکرمان را به کار بیندازیم و ببینیم چه کاری باید بکنیم که حس و حالمان را خوب کند و از آن لذت ببریم.

راهکاری برای بالا بردن ارتباط کلامی و ایجاد صمیمیت

دکتر اصغر نژاد در مورد اینکه امروز موبایل‌ها بسیاری از فعالیت‌های خانوادگی را تحت‌الشعاع قرار داده است برای این مسئله چه فکری می‌توان کرد؟ گفت: این مسئله ربطی به شب چل و دورهمی ندارد. کارکرد فضای مجازی همین است آدم‌های نزدیک را از هم دور کرده و آدم‌های دور را به هم نزدیک می‌کند. این باعث می‌شود آدم‌ها همدیگر را با کلام و نگاه و دست نوازش نکنند و صمیمیت و مراقبت و عشق و محبت لازم را برای هم نداشته باشند. من پیشنهاد می‌کنم در استفاده از این وسیله در جمع و دورهمی برخی از پیام‌های شخصی را که می‌توان در جمع خواند برای افراد خانواده بیان کرد من این کار را کرده‌ام مثلاً پیامی دارم که می‌گوید به عقیده یونیسف سواد دانشی است که بتوانید با آن در زندگی خود تغییر ایجاد کنید و به گفته سعدی دو کس رنج بیهوده برده و سعی بیهوده کردند کسی که اندوخت و نخورد و کسی که آموخت و نکرد. منظور من این است که حتی اگر کسی به موبایل خود بسیار وابسته است و به اطلاعاتی که در گوشی دارد وابسته است حداقل می‌تواند از محتوایی که دارد استفاده کند و برای دیگران توضیح بدهد اینکه وقتی نکته جذاب و جالبی را می‌بینم برای اطرافیانم بخوانم می‌تواند راهکاری برای بالا بردن ارتباط کلامی و ایجاد صمیمیت باشد.

روزنامه سخن روز
سال سوم
شماره ۶۸۲
دوشنبه ۱۷ آذرماه ۹۹

توسط وزارت نیرو و با همکاری شرکت توزیع برق اصفهان و شرکت آبفای استان اصفهان برگزار می شود:

نخستین جشنواره طراحی پوستر با موضوع مدیریت مصرف آب و برق در سطح ملی

اصفهان، محسن راعی؛ اولین جشنواره طراحی پوستر با موضوع مدیریت مصرف آب و برق در سطح ملی توسط وزارت نیرو و با همکاری شرکت توزیع برق اصفهان و شرکت آبفای استان اصفهان برگزار می شود

پیام مدیریت مصرف این بار در قالب و زبان فرهنگ وهنر جلوه گر شده و گره خورده است تا اثراتی فاخر و اثر گذار را در سطح ملی ایجاد کند وهمچنین نگرش ها و نگاههای مردمی را به سمت بهینه مصرف نمودن در حوزه های مختلف انرژی سوق دهد. جشنواره پوستر در سه محور برق با موضوعات ساعات پیک مصرف ،تجهیزات پر مصرف قدیمی ،فرهنگ سازی مدیریت مصرف برای آیندگان و در حوزه آب نیز با سه موضوع مدیریت مصرف آب و شرایط اقلیمی ،مدیریت مصرف آب و نسل های آینده و مدیریت مصرف آب و اصلاح سبک زندگی برای به نمایش گذاشتن خلاقیت های علاقمندان در نظر گرفته شده است

علاقمندان شرکت در این جشنواره می توانند به منظور ثبت نام و ارسال آثار خود از طریق درگاههای مختلف پیامک به شماره ۱۰۰۰۰۰۱۲۱ ، واتساپ با شماره ۰۹۰۲۹۱۴۶۷۷۲ ،ایمیل به آدرس post-er@eepdc.ir ،سایت به نشانی eepdc.ir ، اینستاگرام به نشانی eepdc_ir و پیام رسان ایرانی سروش به نشانی eepdc_ir تا ۱۰ دیماه آثار خود را ارسال نمایند. .

گفتنی است :دبیر خانه جشنواره شرکت توزیع برق اصفهان آثار ارسالی شرکت کنندگان را در ۳۰ دی ماه داوری ودر نهایت آثار برگزیده در دهه مبارک فجر معرفی می گردد که جوایز ویژه ای نیز در نظر گرفته شده است .

نخستین جشنواره "طراحی پوستر مدیریت مصرف برق و آب" با هدف فرهنگ‌سازی در زمینه مصرف این دو عنصر حیاتی برای ارسال آثار علاقه‌مندان فراخوان داد.

این جشنواره که برای نخستین بار توسط روابط عمومی وزارت نیرو و با مشارکت روابط عمومی‌های شرکت‌های توزیع نیروی برق شهرستان اصفهان و آب و فاضلاب استان اصفهان با شعار مدیریت مصرف برق و آب برگزار می‌شود، برای حضور و انتخاب برترین آثار ارسال شده شرکت‌کنندگان به‌ویژه هنرمندان طراح و گرافیست کشور برگزار خواهد شد.

در فراخوان جشنواره "طراحی پوستر مدیریت مصرف برق و آب" محورها در دو بخش آب و برق برای ارسال آثار علاقه‌مندان طراحی شده است.

در فراخوان بخش آب این جشنواره، "مدیریت مصرف آب و شرایط اقلیمی"، "مدیریت مصرف آب و نسل‌های آینده" و "مدیریت مصرف آب و اصلاح سبک زندگی" و در بخش برق نیز "مدیریت مصرف برق در ساعت اوج"، "انرژی‌های تجدیدپذیر" و "فرهنگ‌سازی مدیریت مصرف انرژی و نسل آینده" مورد توجه قرار گرفته است.



رییس اداره امور بندری اداره کل بنادر و دریانوری امیرآباد بیان کرد:

حمل ریلی ذغال سنگ از بندرامیرآباد به زرند کرمان

رییس اداره امور بندری اداره کل بنادر و دریانوردی امیرآباد با اشاره به توافق واردات ۱۲۰ هزار تن ذغال سنگ توسط صاحبان کالا از روسیه به بندرامیرآباد جهت مصرف در کارخانه فولاد ، از بارگیری و ارسال اولین محموله به میزان ۲ هزار و ۴۰۰ تن از طریق حمل ریلی به ایستگاه راه آهن جلال آباد کرمان خبر داد. حسین رضایی در گفتگو با واحد ارتباطات و اطلاع رسانی اداره کل بنادر و دریانوردی امیرآباد با اعلام این خبر گفت بندرامیرآباد با بهره‌گیری از شقوق مختلف حمل و نقل چند وجهی و بکارگیری مناسب از ظرفیت‌های موجود در زمینه حمل و نقل دریایی و زمینی و در راستای توافق محموله ۱۲۰ هزار تنی واردات ذغال سنگ به بندرامیرآباد افزود : بخش نخست این محموله توسط ۴۷ دستگاه واگن از طریق حمل ریلی به ایستگاه جلال آباد کرمان در حد فاصل ۷ کیلومتری کارخانه فولاد زرند ارسال شد.

وی به نقش راهبردی حمل و نقل ترکیبی در تجارت دریایی ذغال سنگ اشاره کرد و اظهار داشت زیرساخت‌های موجود در بندرامیرآباد از قبیل ۲۵ کیلومتر شبکه ریلی داخلی و اتصال آن به شبکه سراسری راه آهن، قرارگیری در مسیر کریدور بین‌المللی شمال ◻ جنوب، اراضی مناسب جهت دپوی کالاها به مقدار فراوان و تجهیزات مدرن و استراتژیک، بازرگانان را به فعالیت در بندرامیرآباد ترغیب می‌کند.

رییس اداره امور بندری اداره کل بندرامیرآباد با اشاره به فعالیت صادرکنندگان ذغال سنگ به صورت فزاینده که در بازارهای آسیای میانه متمرکز شده‌اند گفت : این امر بر افزایش واردات و ترانزیت این قبیل کالاها از بندرامیرآباد به کشورهای منطقه که نیازمند این نوع کالا می‌باشند روند رو به رشدی را نشان می‌دهد.

رضایی واردات و ترانزیت ذغال سنگ از بندر امیرآباد را برای رونق بازار کشتی‌های فله مثبت ارزیابی کرد و ایمنی، صرفه‌جویی در مصرف سوخت و کاهش هزینه‌های حمل و نقل را از مزایای حمل و نقل چند وجهی برشمرد.

گفتنی است اتصال ریل به کارخانه مقصد در زرند در دست اقدام بوده و در هفته‌های آتی نیز این روند ادامه خواهد داشت و ۲ هزار و ۶۰۰ تن از این محموله آن شرکت ارسال می‌شود که در صورت برقراری اتصال ریل به کارخانه واگن‌های حامل ذغال سنگ بصورت مستقیم وارد محل تولید شده و عملیات تخلیه با سرعت بیشتری صورت می‌گیرد.



عضو هیئت‌علمی دانشگاه اصفهان:

فولاد مبارکه پیشگام تحول دیجیتال در کشور است

اصفهان-محسن راعی؛ با هدف حل چالش‌های فناورانهٔ مطرح‌شده در رویداد ریورس پیچ(Reverse Pitch) مرکز نوآوری تحول دیجیتال فولاد، دومین دور بازدید شرکت‌های دانش‌بنیان از خط تولید فولاد مبارکه انجام شد.

به گزارش خبرنگار ما از اصفهان، با الزام و مأموریت مدیریت شرکت فولاد مبارکه به شرکت ایریسا مبنی بر تدوین برنامهٔ هوشمندسازی و تحول دیجیتال در فولاد مبارکه، برنامهٔ پنج‌ساله‌ای تدوین شد. در همین زمینه و با هدف حل چالش‌های موجود در این خصوص، رویداد ارائهٔ چالش‌های فناورانه در مهرماه سال جاری در دانشگاه تهران برگزار و پیشنهادهای برتر انتخاب شد. نهایتا ۱۲ تیم در مدت ۴ روز از خط تولید فولاد مبارکه بازدید کردند.

این تیم‌ها در این مدت از واحدهای آهن‌سازی، ریخته‌گری، نورد گرم و انباشت و برداشت بازدید و از نزدیک با فرایند کار این بخش‌ها آشنا شدند.

کاربردهای هوش مصنوعی و یادگیری ماشین در حوزهٔ SIEM برای شناسایی تهدیدات و حملات سایبری و ایجاد پلتفرم امن و شفاف به‌منظور ارتقای امنیت و شفافیت فرایند خرید فولاد مبارکه با استفاده از فناوری‌های بلاک‌چین و محاسبهٔ چندطرفهٔ امن ازجمله موضوعاتی بودند که شرکت‌های دانش‌بنیان برای طراحی و ایده‌پردازی‌های مرتبط با آن‌ها از مجموعهٔ فولاد مبارکه بازدید کردند.

فولاد مبارکه پیشگام تحول دیجیتال در کشور است

عضو هیئت‌علمی دانشگاه اصفهان پس از بازدید از واحد نورد گرم، در گفت‌وگو با خبرنگار فولاد با بیان اینکه تهدیدات سایبری در سال‌های اخیر علیه کشورمان افزایش یافته است، گفت: محافظت از فضای سایبری کشور، به‌ویژه فضای سایبری حوزهٔ صنعت بسیار اهمیت دارد و باید بتوانیم برای مقابله با آن، تمهیدات لازم را بیندیشیم. بهروز ترک لادانی فولاد مبارکه را از پیشگامان تحول دیجیتال در کشور برشمرد و خاطرنشان کرد: این بازدید کمک کرد ایمانمان به توان داخلی قوی‌تر شود و تشویق شویم پژوهش‌های دانشگاهی را بیشتر به سمت صنعت و موارد مرتبط با صنعت سوق دهیم.

توسعه‌یافتگی فولاد مبارکه نشان از عمق فعالیت‌های علمی و پژوهشی در این مجموعه است

عضو هیئت‌علمی دانشگاه صنعتی اصفهان و رئیس مرکز فناوری اطلاعات این دانشگاه نیز پس از بازدید از واحد آهن‌سازی و واحد انباشت و برداشت در گفت‌وگو با خبرنگار فولاد، توسعه‌یافتگی فولاد مبارکه را نشان از عمق فعالیت‌های علمی و پژوهشی در این مجموعه عنوان کرد و گفت: بازدید میدانی امروز موجب شد بتوانیم دقیق‌تر و جامع‌تر با نیازمندی‌های فولاد مبارکه آشنا شویم و پیشنهادهای خود را مطرح کنیم. علی فانیان افزود: بی‌شک حوزهٔ گسترده‌ای که در بخش انبارهای فولاد مبارکه وجود دارد می‌طلبد سامانه‌ای که هم دارای بنیهٔ علمی قوی و هم کاربردی باشد برای مجموعه فولاد طراحی شود. مدیران شرکت‌های دانش‌بنیان و متخصصان دانشگاهی طی مدت ۴ روز بازدید از واحدهای مختلف فولاد مبارکه در جلسات تخصصی نیز به گفت‌وگو با مدیران و کارشناسان فولاد مبارکه پرداختند.

شرکت توزیع برق تهران؛

درخانه بمانید و خدمت بگیرید

شرکت توزیع نیروی برق تهران بزرگ اعلام‌کرد: مشترکان صنعت برق نیازی به خروج از منزل برای دریافت خدمات برقی ندارند و ارائه خدمت به صورت غیرحضوری انجام می‌شود. به گزارش سخن روزبه نقل از شرکت توزیع نیروی برق تهران بزرگ، شهروندان تهرانی برای ارائه مدارک قانونی مورد نیاز برای ثبت و پیشبرد خدمات درخواستی خود در بخش برق، نیازی به مراجعه به هیچ یک از مناطق برق ندارند. مسعود عزیزی معاون فروش و خدمات مشترکان این شرکت در این باره گفت: با برنامه‌ریزی های انجام شده و تلاش های گسترده با هدف توسعه خدمات الکترونیکی، حتی ارائه مدارک نیز از این پس به صورت صد درصد غیرحضوری خواهد بود و مشترکان و شهروندان تهرانی برای ارائه مستندات قانونی مورد نیاز درخواست‌های خود، نیاز به خروج از منزل یا محل کار و مراجعه به اداره‌های برق، ندارند. وی افزود: شهروندان تهرانی می‌توانند با نصب نرم افزار برق من که توسط شرکت توانیر و برای ارایه خدمات به مشترکان برق در کل کشور طراحی شده، همه خدمت مورد نیاز خود را به صورت غیرحضوری دریافت کرده و از امکانات متنوع آن بهره‌مند شوند. عزیزی ادامه‌داد: شهروندان تهرانی در هنگام ثبت درخواست و برای ارائه مدارک، کافی است با مطالعه راهنمای مربوطه که در وب‌سایت این شرکت درج شده، اقدام به تهیه تصویر مدارک قانونی مورد نیاز اعم از کارت ملی، سند، جواز و غیره مطابق با نوع درخواست کرده و این تصاویر را در طی مراحل ثبت درخواست و در قسمت مربوطه بارگذاری کنند. معاون فروش و خدمات مشترکان شرکت توزیع نیروی برق تهران بزرگ خاطرنشان کرد: در صورت هرگونه نقص در مدارک، موضوع به صورت تلفنی توسط کارشناسان این شرکت به متقاضی، اطلاع‌رسانی شده و امکان اصلاح و ارسال مجدد مدارک در مراحل بعدی وجود دارد. وی همچنین از بسیج همگانی نیروهای این شرکت برای ارائه خدماتی شایسته و کم‌نظیر به هموطنان به‌ویژه با توجه به شیوع بیماری کرونا خبر داد و خاطرنشان کرد: صحت‌سنجی مدارک ارائه شده از طریق مطابقت تصاویر با اصل مدارک و با مراجعه حضوری کارشناسان این شرکت به نشانی متقاضی انجام می‌شود و چنین فرایندی در روند خدمات اداری، امری کم نظیر است. عزیزی، از امکان رویت اینترنتی مراحل درخواست با شماره پیگیری داده شده و اطلاع‌رسانی مرحله به مرحله روند پیشرفت تقاضاهای ثبت شده به متقاضیان از طریق پیامک و همچنین ارائه شماره درخواست کارشناس پاسخ‌گو در هر مرحله، به عنوان یکی دیگر از ویژگی‌های میز خدمت الکترونیک این شرکت نام برد. وی ادامه‌داد: شماره تلفن ۱۵۲۱ در روزها و ساعت اداری پاسخگوی سوال‌های احتمالی مشترکان و شهروندان تهرانی است و اکنون نیز با وجود تعطیلات اعمال شده به منظور جلوگیری از انتشار بیماری کرونا، ترتیبی اتخاذ شده تا ضمن رعایت دستورالعمل‌های بهداشتی، پاسخگویی و راهنمایی تلفنی مشترکان نیز به شیوه‌ای شایسته انجام شود تا کوچکترین خللی در خدمت رسانی به مردم پایتخت رخ ندهد. ثبت الکترونیکی همه درخواست‌های مشترکان در بخش برق پایتخت از طریق وب‌سایت شرکت توزیع نیروی برق تهران بزرگ به نشانی www.tbtb.ir یا نرم افزار برق من که از همین وب سایت یا کافه بازار و همچنین play store قابل دریافت و نصب است، امکان‌پذیر است. به گزارش ایرنا، پیش از این مدیرکل دفتر هوشمندسازی و فناوری‌های نوین شرکت توانیر با تاکید بر اینکه صنعت برق مصمم به پیاده‌سازی دولت الکترونیک است، گفت: نزدیک به ۴۰ خدمت صنعت برق مانند استعلام‌های برقی، درخواست انشعاب، مشترک جدید و غیره به صورت غیرحضوری ارائه می‌شود.

امامی، رئیس شورای اسلامی شهر باغستان:

پروژه تقاطع غیرهمسطح فتح-باغستان، تسهیل کننده جاده ای شهرستان شهریار است

باغستان، محبوبه میرزایی پندار؛ رئیس شورای اسلامی شهر باغستان با اشاره نگاه فرابومی مدیریت شهری باغستان در اجرای پروژه‌های عمرانی و زیربنایی از جمله مشارکت در احداث تقاطع غیرهمسطح محور فتح-باغستان، گفت: امید است با بهره‌برداری از این پروژه در آینده نزدیک به عنوان یکی از مطالبات اساسی مردم شهرستان شهریار شاهد رفع گره‌های ترافیکی و صرفه‌جویی در زمان و هزینه عمومی باشیم. جلال امامی رئیس شورای اسلامی شهر باغستان در خصوص اجرای پروژه تقاطع غیرهمسطح باغستان-فتح گفت: با توجه به رشد روزافزون بارگذاری جمعیت و تمرکز فعالیت‌ها در استان تهران از جمله شهر باغستان، رشد سفرهای درون و برون شهری امری اجتناب ناپذیر است.

وی افزود: با توجه به محدودیت ظرفیت تردد شبکه‌های ارتباطی و محورهای مواصلاتی، ترافیک در ساعات مختلفی از شبانه روز پدید آمده و مسائل و مشکلات مختلفی نیز به دنبال دارد. رئیس شورای اسلامی باغستان بیان داشت: محور فتح-باغستان به عنوان یکی از اصلی‌ترین مسیرهای دسترسی مردم از شهرستان شهریار به شهر تهران و بالعکس است و روزانه با حجم بالایی از تردد وسایل نقلیه مواجه است. جلال امامی گفت: در سال‌های اخیر یکی از مطالبات ویژه مردم شهرستان و شهر باغستان ساماندهی تقاطع این محور و نقطه ورود به جاده فتح بود تا از مشکلات ترافیکی این نقطه کاسته شده و روند عبور و مرور مردم تسهیل شود. وی ادامه داد: با تلاش‌های صورت گرفته از سوی مسؤولان محترم استانی و شهرستانی و مطالعات انجام شده کلنگ احداث تقاطع غیرهمسطح محور فتح- باغستان در آذر ماه سال گذشته بر زمین زده شد تا پس از سال‌ها انتظار مردم شاهد اجرای پروژه مهم در راستای تسهیل در دسترسی مردم شهرستان‌های غرب تهران از جمله شهریار باشیم. رئیس شورای اسلامی باغستان اظهار داشت: شورای اسلامی و شهرداری باغستان از ابتدای آغاز به کار دوره پنجم همواره نگاهی فراشهری نسبت به اجرای پروژه‌های عمرانی و زیربنایی داشته است و لذا در اجرای این پروژه نیز به منظور پاسخ به مطالبه دیرین مردم شهرستان و شهر باغستان مشارکت کرده و روند احداث تقاطع غیرهمسطح با همکاری شهرداری باغستان و شهرداری منطقه ۲۱ تهران آغاز شد. امامی گفت: امروز نیز با پیشرفت بیش از ۵۰ درصدی احداث این پروژه، امیدواریم فاز اول زیرگذر این تقاطع به زودی به بهره‌برداری رسیده و شاهد رفع گره‌های ترافیکی،افزایش ایمنی در تردد و صرفه جویی در وقت و هزینه شهروندان باشیم.

خبر

بررسی موانع گازرسانی به دو روستای گنبد:

درنشست مدیر کل راهداری وحمل و نقل جاده ای و سرپرست شرکت گاز استان گلستان



علی طالبی سرپرست شرکت گاز استان گلستان بهمراه مهندس قنبریان رئیس امور مهندسی و اجرای طرحها با حضور درادراه کل راهداری و حمل‌و نقل جاده‌ای استان با مهدی میقانی دیدار وگفتگو کردند. شربتدار :گلستان، به گزارش روابط عمومی ،دراین دیدار، سرپرست شرکت گاز استان گلستان ضمن تشکر از همکاری های بسیارخوب اداره کل راهداری و حمل‌و نقل جاده‌ای استان در راستای توسعه گازرسانی ، پیگیر مجوز اجرای شبکه گاز در مسیر جاده منتهی به دو روستای کرند و هوتن شهرستان گنبد شدند. مهندس طالبی درادامه گفت:خوشبختانه با نظر مساعد مدیرکل راهداری و حمل‌و نقل جاده‌ای استان ضمن تاکید بر صیانت از جاده و عدم خسارت به آنها ، مجوز مربوطه با اصلاحاتی صادر شد تا ادامه روند گازرسانی به دو روستای گنبد به تاخیر نیفتد. در این نشست همچنین مدیرکل راهداری و حمل‌و نقل جاده‌ای استان نیز ضمن خوشآمدگویی ، با اشاره به اهمیت نقش راهها و حفظ و نگهداری از این شریانهای حیاتی ، آمادگی خود را در زمینه همکاری در روند توسعه گازرسانی استان بویژه دو روستای اشاره شده فوق اعلام نمود.

***

تقدیر رییس دانشگاه علوم پزشکی کاشان به پاس همراهی و مشارکت فولاد امیر کبیر کاشان در ایفای مسولیت های اجتماعی بویژه پیشگیری و مبارزه با کرونا



اصفهان؛ محسن راعی، دکتر مروجی رئیس دانشگاه علوم پزشکی کاشان به همراه مهندس تولایی رئیس اتاق بازرگانی کاشان با حضور خود در شرکت فولاد امیر کبیر کاشان؛ از مجموعه فعالیتهای شرکت در پیشگیری و درمان بیماری کرونا و خرید تجهیزات پزشکی توسط این شرکت با اهدا لوح و تندیس از هیات مدیره و مدیر عامل و کارکنان، تشکر و قدردانی نمود. تقدیر رییس دانشگاه علوم پزشکی کاشان به پاس همراهی و مشارکت فولاد امیر کبیر کاشان در ایفای مسولیت های اجتماعی بویژه پیشگیری و مبارزه با کرونا در ادامه دکتر مروجی از نقش بسزایی فولاد امیر کبیر کاشان در مبارزه و پیشگیری و خرید تجهیزات پزشکی و ایفای مسولیت های اجتماعی تاکید نمود.

***

در نشست کمیته بحران شرکت گاز استان گلستان بررسی شد:

بازنگری وظایف تیمهای عملیاتی و پشتیبانی در شرایط مواجهه با بحران احتمالی



با هدف بررسی و بازنگری در وظایف و مسئولیتهای هر یک از تیمهای عملیاتی و پشتیبانی نشستی با حضور سرپرست گاز گلستان،اعضای کمیته مدیریت بحران شرکت و روسای ادارات گاز شهرستان ها تحت عنوان مانور حضور لحظه صفردر محل سالن اجتماعات شرکت گاز استان گلستان برگزار شد شربتدار:گلستان به گزارش روابط عمومی، در این مانور که به صورت غیرمنتظره ، اضطراری و بدون اطلاع قبلی اعضای کمیته بحران انجام شد. پس از اطلاع رسانی سریع ، اعضاء سریعاً در قالب نشست اضطراری درمحل سالن اجتماعات شرکت و رؤسای ادارات گازرسانی نیز بصورت ویدئو کنفرانس در این مانور شرکت کردند. وی با اشاره به سرد شدن تدریجی هوا و اهمیت تامین جریان گاز پایدار بویژه برای مشترکین بخش خانگی ،انجام این نوع مانورها را جهت ارزیابی میزان آمادگی نیروها و سرعت انجام هماهنگی های لازم به منظور آمادگی برای مواجهه با شرایط اضطراری و بحرانهای احتمالی بسیار موثر خواندند. مهندس طالبی درادامه با بیان برخی از مشکلات موجود دراین خصوص ،خواستار بررسی و پیگیری موارد مورد نظر، تامین لوازم و تجهیزات مورد نیاز و مدیریت و مرتفع شدن آنها شدند تا همه شرایط با حداکثر ظرفیت جهت ارائه خدمات مناسب در موارد ضروری و بحرانی مهیا باشد. وی افزود:خوشبختانه در بحرانهای گذشته پیمانکاران اجرایی دوشادوش کارکنان این شرکت نشان دادند که در مواقع بحرانی و خاص بصورت خود جوش این شرکت را در زمینه مدیریت بحران و ارائه خدمات به مشترکین همراهی و یاری رساندند و خواهند رساند.

روزنامه سخن روز
سال سوم
شماره ۶۸۵
شنبه ۲۲ آذرماه ۹۹

مدیرعامل سازمان مدیریت پسماند شهرداری اصفهان اعلام کرد:

راه اندازی دستگاه های پایلوت هاضم بی هوازی برای نخستین بار در کشور



اصفهان، محسن راعی؛ مدیرعامل سازمان مدیریت پسماند شهرداری اصفهان با بیان اینکه ۱۲ پروژه شاخص محیط زیستی در این سازمان طراحی شده است، گفت: احداث خطوط جدید پسماند، تولید اپلیکیشن شهروندی، نوسازی ناوگان خدمت رسان، اصلاح سکوی انتقال و بهسازی آن، ایجاد سیستم مکانیزه ثبت اطلاعات آماری پسماند شهر اصفهان، بهره برداری از نمایشگاه و مرکز آموزشی مدیریت پسماند، مدیریت شیرابه و پایلوت هاضم بی هوازی از جمله این پروژه های مهم سازمان مدیریت پسماند است.

رحیم محمدی در شصت و هشتمین نشست خبری سه شنبه ها با رسانه که به صورت آنلاین برگزار شد، حوزه پسماند را یکی از حوزه های حساس خدمتگزار به مردم عنوان و اظهار کرد: پسماند و چیزی که عموم مردم از آن با عنوان زباله یاد می کنند به ۵ نوع تقسیم بندی شده و دارای پیچیدگی های خاصی است.

وی با بیان اینکه پسماندهای شهری و عادی، پسماندهای صنعتی، پسماندهای ویژه، پسماندهای پزشکی و پسماندهای کشاورزی شامل این تقسیم بندی می شود، تصریح کرد: شهرداری ها و دهیاری ها متولی پسماند عادی هستند اما در شهرداری اصفهان برای سلامتی مردم در خصوص مدیریت پسماند پزشکی نیز اقداماتی صورت گرفته است.

مدیرعامل سازمان مدیریت پسماند شهرداری اصفهان، میزان پسماند تولید شده در شهر اصفهان را روزانه هزار تن شامل پسماند آلی و پسماند تر اعلام کرد و افزود: خانواده ها این پسماند خود را شب ها در منازل گذاشته که بر اساس برنامه زمانبندی نسبت به جمع آوری و دفن آنها اقدام می شود. از این میزان پسماند حدود ۶۵ درصد، پسماند آلی و فسادپذیر است که در یک فرآیند تبدیل به کود می شود و ۳۵ درصد آنها نیز به عنوان پسماندهای غیرآلی هستند که بخشی از آن جداسازی و بخشی نیز دفن می شود. وی با بیان اینکه در کنار پسماند تر حدود ۱۰۰ تن نیز پسماند خشک در شهر اصفهان تولید می شود، تاکید کرد: این پسماندها مجموعه ای از اقلام بازیافتی فلزات، شیشه و ... هستند که در فرایند دیگری هفته ای یکبار از در منازل توسط خودروهای مخصوص جمع آوری می شوند. محمدی ادامه داد: همچنین حدود ۷۰ ایستگاه ثابت بازیافت وجود دارد که بر اساس فرایندهای تعریف شده پسماندهای خشک را از خانواده ها تحویل و نسبت به مدیریت، تفکیک و انتقال این پسماند اقدامات لازم را انجام می دهند. وی با بیان اینکه حدود ۴ هزار و ۵۰۰ تن پسماند ساختمانی روزانه جمع آوری می شود، اضافه کرد: این پسماند از طریق کامیون هایی به مراکز دریافت سازمان، انتقال داده شده و اقدامات لازم برای آن صورت می گیرد. وی با بیان اینکه بر این اساس از حدود ۶ ماه پیش نقشه راهی در سازمان مدیریت پسماند شکل گرفت که سه محور اصلی برای آن هدف گذاری شد، افزود: نوع فعالیت های توسعه ای، بهبود فرآیندهای اجرایی و بهینه سازی منابع سازمان مدیریت پسماند جهت ارائه بهتر خدمات این سه محور اصلی هستند. وی با اشاره به ۱۲ پروژه شاخص سازمان مدیریت پسماند، تاکید کرد: یکی از پروژه های اصلی سازمان که قرار است در یک بازه زمانی یک تا ۹ ماهه به بهره برداری برسد، در حوزه پروژه های توسعه پایدار، اصلاح شیوه مدیریت پروژه احداث خطوط پردازش پسماند شهری در مجتمع فناوری های زیست محیطی سازمان مدیریت پسماند است که در دستور کار قرار گرفته؛ در این پروژه دو خط جدید قرار است راه اندازی شود تا متناسب با اهدافی که برای این دو خط تعیین شده بتوانیم استانداردهای لازم و به روز را در جهت بهینه سازی کیفیت خروجی برای تولید کمپوست و انتقال برای مراحل بعدی فراهم کنیم.

محمدی یکی از مهمترین پروژه های سازمان مدیریت پسماند شهرداری را بهره برداری و راه اندازی دستگاه های پایلوت هاضم بی هوازی ذکر کرد و گفت: این دستگاه در کارخانه کود آلی سازمان نصب شده و در مرحله آزمایش است که پس از آزمایش های لازم با توجه به نتایجی که به دست می آید در فاز صنعتی اجرا می شود، تمام شرایط زیست محیطی سازمان پسماند با اجرای این پروژه و تکنولوژی که برای بار اول در کشور انجام می گیرد رعایت می شود. از جهت تولید شیرابه، مدیریت گازهای خروجی و از جهت بهبود خروجی کار که کود کمپوست است این پروژه حائز اهمیت است.

وی در ادامه با اشاره به روش هاضم بی هوازی، گفت: پسماند آلی که از مواد فسادپذیر است طی فرآیندی می توانند تبدیل به کود شوند. در روش های بی هوازی در رآکتورهایی بسته سعی می شود و بر اساس استفاده از میکروارگانیزم هایی که وجود دارد این مواد به محصول کود تبدیل شود که می تواند فواید خوبی از جهت زیست محیطی و بهبود کیفیت کود و تبدیل انرژی مورد استفاده داشته باشد. این روش در کشور تاکنون انجام نشده اما در سازمان مدیریت پسماند شهرداری اصفهان توانستیم با تکیه بر توان داخلی بخش پایلوت آن را بومی سازی کنیم و به دنبال این هستیم اگر بتوانیم نتایج لازم را به دست بیاوریم وارد اندازه های بزرگتر و صنعتی آن شویم که می تواند انقلاب بزرگی در مجموعه پسماند کلانشهرهای کشور باشد.

مدیرعامل آبفای استان:

۱۸۰۰ میلیارد تومان برای ساماندهی فاضلاب کرمانشاه نیاز داریم

به گزارش سخن روز از کرمانشاه- مدیرعامل شرکت آب و فاضلاب شهری استان کرمانشاه اعتبار مورد نیاز برای ساماندهی فاضلاب شهر کرمانشاه را ۱۸۰۰ میلیارد تومان برآورد کرد. علیرضا کاکاوند در نشست خبری مجازی که برگزار شد، از وجود ۵۴۰ هزار مشترک آب و فاضلاب در استان کرمانشاه شامل ۴۰۰ هزار مشترک شهری و ۱۴۰ هزار مشترک روستایی خبر داد.

وی از تولید و مصرف بیش از ۱۸۵ میلیون مترمکعب آب در استان طی سال گذشته هم یاد کرد که شامل بیش از ۱۴۵ میلیون مترمکعب برای بخش شهری و ۴۰ میلیون مترمکعب برای بخش روستایی بوده و عنوان کرد: در هشت ماهه امسال نیز ۱۲۰ میلیون مترمکعب شامل ۱۰۰ میلیون مترمکعب برای بخش شهری و مابقی برای بخش روستایی تامین آب صورت گرفته است.

سالی ۱۰۰ روستا را آبرسانی می‌کنیم

مدیرعامل شرکت آب و فاضلاب استان کرمانشاه با بیان اینکه هم اکنون ۱۴ شهر و ۱۸۰۰ روستا در استان تحت پوشش شرکت آب و فاضلاب هستند، تاکید کرد: از ۲۵۶۰ روستای دارای سکنه استان ۲۳۰۰ روستا آب دارند، اما فقط ۱۸۰۰ روستا تحت پوشش ما هستند.

وی با بیان اینکه در حال حاضر حدود ۱۲۰ روستا در استان با تانکر و به صورت سیار آبرسانی می‌شود، تاکید کرد: این تعداد تا چندی قبل ۱۳۸ روستا بود.

مدیرعامل شرکت آب و فاضلاب استان با اشاره به هدفگذاری این شرکت برای اینکه هر سال ۱۰۰ روستای استان به شبکه آبرسانی متصل و تعداد روستاهایی که با تانکر آبرسانی می‌شود ۱۵ درصد کاهش یابد، افزود: امسال تاکنون آبرسانی به ۸۰ روستای استان انجام شده و این تعداد در دهه فجر به ۱۰۰ روستا خواهد رسید.

وی همچنین از موضوع تامین آب شهرها یاد کرد و با بیان اینکه هم اکنون در برخی از شهرها از جمله خود کرمانشاه مشکل آب داریم، عنوان کرد: در شهر کرمانشاه نیازمند ۲۵۰ هزار مترمکعب مخزن هستیم، اما فقط ۳۰ درصد این میزان را در اختیار داریم که این موضوع باعث قطعی آب در برخی نقاط می شود.

کاکاوند معضل دیگر تامین آب شهر کرمانشاه را تاخیر در بهره‌برداری از طرح بلندمدت تامین آب از سد گاوشان دانست که قرار بوده سال ۱۳۹۴ اجرایی شود و هم اکنون نیز شرکت آب منطقه‌ای قول داده این طرح را تا پایان سال تحویل دهد.

وی اظهار کرد: فعلا برای حل مشکل مقطعی آب شهر کرمانشاه چاه‌های جدیدی را وارد مدار کردیم. مدیرعامل شرکت آب و فاضلاب استان کرمانشاه با بیان اینکه برخی از شهرهای دیگر مانند پاوه هم با معضل تامین آب مواجهند، خاطرنشان کرد: منبع تامین آب پاوه چاه و چشمه است که در فصل پاییز کمترین دبی را دارد و ما از قبل این مشکل را پیش بینی کرده بودیم.

کاکاوند با بیان اینکه تامین آب شهر پاوه از چشمه □هانی کوان□ توسط آب منطقه‌ای در دست اجرا است، تاکید کرد: قرار بود این پروژه اول مهر تحویل شود که انجام نشد و آخرین قولی که به ما دادند برای پایان هفته جاری است.

وی اظهار کرد: شهرهای ریجاب، کرند و هرسین نیز با شروع بارندگی با مشکل کدورت آب مواجهند که پکیج تصفیه خانه ریجاب و کرند نیز توسط آب منطقه‌ای در دست انجام است و تا دو ماه آینده تحویل خواهد شد.

فاضلاب کرمانشاه ۱۸۰۰ میلیارد تومان اعتبار می‌خواهد

وی سپس به موضوع فاضلاب شهر کرمانشاه اشاره کرد و با بیان اینکه در این زمینه عقب مانده ایم، گفت: هم اکنون فقط فاضلاب یک سوم جمعیت شهر کرمانشاه (۳۰۰ هزار نفر) تصفیه شده و مابقی آن به صورت خام وارد رودخانه‌های □قره‌سو□ و □آبشوران□ می‌شود.

کاکاوند بر لزوم اجرای مدول‌های دوم و سوم تصفیه‌خانه فاضلاب شهر کرمانشاه و همچنین ۸۵۰ کیلومتر شبکه و خط انتقال تاکید کرد و گفت: برآورد اعتباری که برای این موضوع صورت گرفته نزدیک به ۱۸۰۰ میلیارد تومان است.

وی اظهار کرد: اگرچه از سال‌های گذشته پیگیری تامین اعتبار این طرح از محل اخذ تسهیلات بانک جهانی انجام شده و فاضلاب شهر کرمانشاه از پروژه‌های اولویت‌دار در این زمینه بود، اما به دلیل شرایط تحریم‌ها موفق به اخذ این تسهیلات نشدیم و اکنون چشم امید ما به اعتبارات ملی و استانی است.

مدیرعامل شرکت آب و فاضلاب استان کرمانشاه از شناسایی ۱۹ نقطه خبر داد که در آنها فاضلاب مستقیم وارد رودخانه می‌شود و گفت: اعتباری که برای ساماندهی این نقاط برآورد کردیم ۱۵۰ میلیارد تومان بوده که در سفر اخیر آقای نوبخت آن را درخواست کردیم و با تخصیص ۱۰۰ میلیارد تومان از آن موافقت شد، اما تا کنون تخصیصی نداشتیم.

وی اعتباری که سال گذشته برای فاضلاب شهر کرمانشاه تخصیص یافت را سه میلیارد تومان و اعتبار امسال را نیز ۲۵ میلیارد تومان اعلام کرد و افزود: این میزان اعتبارات ناچیز است، اما تلاش شده با همین اعتبارات نیز برخی نقاط ورود فاضلاب به رودخانه اصلاح شود.

هر سال یک تصفیه‌خانه فاضلاب را به بهره‌برداری می‌رسانیم

مدیرعامل شرکت آب و فاضلاب استان کرمانشاه با بیان اینکه هم اکنون هشت تصیفه خانه فاضلاب در شهرهای قصرشیرین، سرپل ذهاب، گیلانغرب، اسلام آباد، پاوه و هرسین در دست بهره‌برداری است، گفت: تصفیه خانه‌های صحنه، سنقر، کرند غرب، روانسر، سرمست، تازه آباد، جوانرود و مدول دوم کرمانشاه را نیز در دست اقدام داریم.

وی با بیان اینکه عملیات اجرایی دو تصفیه خانه فاضلاب روانسر و جوانرود نیمه تعطیل است، گفت: تصفیه‌خانه فاضلاب صحنه خوب پیش می‌رود و امیدواریم تا پایان سال آینده به بهره‌برداری برسد.

وی ابراز امیدواری کرد هر سال شاهد بهره‌برداری از یک تصفیه خانه فاضلاب در کرمانشاه باشیم.

کاکاوند همچنین از آماده بهره‌برداری بودن تصفیه‌خانه فاضلاب شهر هرسین هم خبر داد و عنوان کرد: آماده بهره‌برداری رسمی از این طرح هستیم.

هدررفت آب شهر کرمانشاه ۴۰ درصد است

وی سپس اشاره‌ای به هدررفت آب در کرمانشاه داشت و با بیان اینکه میزان هدررفت آب در استان هم از میانگین جهانی و هم کشوری بالاتر است، خاطرنشان کرد: هم اکنون پرت آب در مناطق شهری ۳۳ درصد و در مناطق روستایی نزدیک به ۵۰ درصد است.

مدیرعامل شرکت آب و فاضلاب شهری استان کرمانشاه میزان پرت آب در شهر کرمانشاه را نیز ۴۰ درصد اعلام کرد که یکی از بالاترین هدررفت‌های آب را بین شهرهای کشور دارد. کاکاوند با بیان اینکه هدفگذاری شده هر سال حداقل سه درصد پرت آب در کرمانشاه کاسته شود، یادآور شد: سال قبل بالاترین کاهش هدررفت آب را به میزان ۵٫۶ درصد داشتیم و امسال نیز تا کنون به کاهش سه درصدی رسیده‌ایم. وی بخشی از این پرت آب را ناشی از فرسودگی خطوط و بروز شکستگی و حوادث در آنها دانست و عنوان کرد: هم اکنون ۴۵ درصد شبکه توزیع و انتقال آب در استان فرسوده است و در برخی نقاط عمر بالای ۷۰ سال را داریم که به صورت هفتگی در آنها حادثه بروز می‌کند. به گفته این مسئول، ۳۵۰۰ کیلومتر از خطوط توزیع و انتقال آب استان فرسوده است که برای اصلاح آنها هفت هزار میلیارد تومان اعتبار نیاز است.

وی با بیان اینکه فقط در شهر کرمانشاه ۸۵۰ کیلومتر از خطوط باید نوسازی شود، گفت: این در حالی است که کل اعتبار ما در این زمینه در سال گذشته ۵۰۰ میلیون تومان بود که ۳۰۰ میلیون آن تخصیص پیدا کرد.

آب شرب در روستاها صرف آبیاری باغات می‌شود

مدیرعامل شرکت آب و فاضلاب استان کرمانشاه وجود انشعابات غیرمجاز را نیز عامل دیگری برای هدررفت آب دانست و خاطرنشان کرد: در مناطق شهری بیشترین هدررفت مربوط به ساخت و سازهای غیرمجاز در حاشیه شهر است. کاکاوند شهر کرمانشاه را دارای بیشترین انشعاب غیرمجاز با حدود ۲۰ هزار مورد در استان اعلام و یادآوری کرد: عمده این انشعابات مربوط به شهرک‌های فدک، کهریز، تکاور، نوکان و ... است. وی با بیان اینکه در روستاها نیز با شدت با معضل انشعاب غیرمجاز مواجهیم، افزود: عمده این انشعابات مربوط به مصرف آب شرب برای آبیاری باغات و مزارع است. مدیرعامل شرکت آب و فاضلاب استان کرمانشاه تاکید کرد: اگرچه شناسایی و برخورد با این انشعابات به صورت مستمر انجام می‌شود، اما روند رسیدگی به برخی از این پرونده‌ها ممکن است چند سال طول بکشد و همین موضوع کار ما را دشوار کرده است.

پاسخ به چرایی پس زدگی فاضلاب در ایام بارندگی

مدیرعامل شرکت آب و فاضلاب استان کرمانشاه سپس به موضوع آبگرفتگی معابر و آسیب آن به شبکه فاضلاب در ایام بارندگی داشت و گفت: متاسفانه شبکه مدیریت رواناب در اکثر شهرها اجرا و حتی مطالعه نشده و این موضوع پیامدهای متعددی دارد. کاکاوند از آسیب جدی که هنگام بارندگی به شبکه فاضلاب وارد می‌شود یاد کرد و ادامه داد: اولین آسیب ورود این رواناب‌ها به داخل شبکه فاضلاب است که قطر لوله تعریف شده دارد وجوابگوی پذیرش این حجم از آب نیست. از همین رو در ایام بارندگی در برخی از نقاط شاهد پس زدگی برای برخی مشترکین هستیم. وی اظهار کرد: دومین پیامد این موضوع ورود رسوب و زباله به شبکه فاضلاب است که خسارتی به مراتب بیشتر از مورد قبل ایجاد می‌کند.

به گفته مدیرعامل شرکت آب و فاضلاب استان کرمانشاه، در اواخر تابستان امسال با بسیج تمام امکانات آب و فاضلاب کار شست و شوی تمام شبکه فاضلاب شهر کرمانشاه انجام شد و با وجود بارندگی‌های بیشتری که نسبت به گذشته داشتیم، اما کمترین مشکل آبگرفتگی رخ داد.

کاکاوند همچنین از انتخاب یازده پیمانکار برای بررسی نقاطی از شهر که در آنجا انفصال شبکه فاضلاب داریم و گاهی پس زدگی رخ می‌دهد نیز از ابتدای سال جاری خبر داد و عنوان کرد: برطرف کردن ۶۵ نقطه حادثه خیز انجام شده و این کار همچنان ادامه خواهد داشت.

وی تاکید کرد: البته در کنار این موضوع لازم است مطالعات و اجرای مدیریت و هدایت رواناب‌های سطحی نیز در کرمانشاه صورت بگیرد.

افزایش ۷۰ درصدی سرقت تجهیزات آب

مدیرعامل شرکت آب و فاضلاب استان کرمانشاه سپس به معضل سرقت تاسیسات آب و فاضلاب و دریچه‌های فاضلاب اشاره کرد که در هشت ماهه امسال با عدد حدود ۱۶۵۰ مورد نسبت به مدت مشابه سال قبل ۷۰ درصد رشد داشته است. کاکاوند اضافه کرد: علاوه بر هزینه حدود یک میلیون تومانی که برای جایگزینی هریک از دریچه‌های فاضلاب باید انجام دهیم، باز بودن آنها می‌تواند خطر سقوط برای مردم و خودروها داشته باشد و به علاوه باعث ورود زباله به شبکه و آسیب جدی از جمله مسدود شدن و پس زدگی خواهد شد. به گفته این مسئول، سرقت فقط به دریچه‌های شبکه فاضلاب سطح شهر محدود نمی‌شود و شامل شیرآلات، تابلو کابل برق، قفل و کلید حوضچه‌های آب و حتی گاهی لوله‌های آب شرب است. وی درباره راهکارهایی که برای برخورد با این معضل اندیشیده شده، تصریح کرد: هفته‌ای سه روز گشت‌هایی برای مقابله با سرقت‌ها داریم به علاوه برای هفت مورد از تجهیزات مهم سیستم پایش تصویری اجرا شده و برای ۱۴ مورد دیگر در دست اجرا است. همچنین برای برخی تاسیسات نیز حفاظ و حائل ایجاد کردیم.

مطالبات ۷۰ میلیاردی از مشترکین

وی سپس از مطالبات ۷۰ میلیارد تومانی این شرکت از مشترکین یاد کرد و گفت: بیش از ۵۰ درصد این مطالبات مربوط به ادارات خصوصا دانشگاه علوم پزشکی و همچنین نیروهای نظامی و انتظامی است.

مدیرعامل شرکت آب و فاضلاب استان کرمانشاه از عدم پرداخت این مطالبات گلایه کرد و ادامه داد: با وجود آنکه گاهی حتی برای پرداخت حقوق نیروها در مضیقه هستیم، اما لحظه‌ای ارائه خدمات را قطع نکردیم. به گفته کاکاوند عدم پرداخت مطالبات از سوی مشترکین در حالی صورت می‌گیرد که شرکت آب و فاضلاب یک شرکت زیان‌ده است و در بخش شهری کمتر از ۵۰ درصد و در بخش روستایی کمتر از ۲۰ درصد قیمت تمام شده آب بها از مشترکین اخذ می‌شود. وی سپس به موضوع رایگان شدن آب برای مشترکین کم مصرف هم اشاره کرد که برنامه دیرین نظام و خواسته مردم بوده و یادآور شد: در استان کرمانشاه حدود ۳۰ درصد مشترکین مشمول این طرح می‌شوند. مدیرعامل شرکت آب و فاضلاب استان کرمانشاه با بیان اینکه کار شناسایی این مشترکین در حال انجام است، افزود: به محض ابلاغ این دستورالعمل از اولین استان‌هایی خواهیم بود که این طرح را اجرا می‌کنیم. وی در پایان از پیامدهای شیوع بیماری کرونا در حوزه آب و فاضلاب استان هم یاد کرد و افزود: یکی از مهمترین این پیامدها افزایش ۲۱ درصدی مصرف آب در نیمه اول سال بود.

کاکاوند اضافه کرد: به علاوه در زمینه وصول مطالبات و واگذاری انشعاب به مشترکین نیز با مشکل مواجه شدیم.

خبر

اجرای طرح های جمع آوری و دفع بهداشتی فاضلاب در ۱۱ شهر گیلان

به گزارش دفتر روابط عمومی و آموزش همگانی شرکت آب و فاضلاب استان گیلان؛ معاون بهره برداری و توسعه فاضلاب این شرکت، از کد اجرایی طرح فاضلاب در شهرهای رشت، انزلی، فومن، صومعه سرا، تالش، آستارا، رودسر، لنگرود، لاهیجان، سیاهکل و آستانه اشرفیه خبر داد.علیرضا غیاثی معاون بهره برداری و توسعه فاضلاب با اعلام این خبر افزود: برای ۶ شهر املش، شفت، رودبار، منجیل، ماسال و رضوانشهر نیز مطالعات مورد نیاز جهت دریافت کد اجرایی ماده ۲۳ انجام شده که پس از تصویب در وزارت نیرو، به سازمان برنامه و بودجه کشور ارسال شده است.وی با اشاره به اینکه تاکنون در ۱۱ شهر استان برای اجرای طرح های فاضلاب اعتباری بیش از ۴ هزار و ۹۸۹ میلیارد ریال هزینه شده، گفت: برای تکمیل این طرح ها که ۵۸،۵ درصد پیشرفت فیزیکی دارند، به اعتباری بالغ بر ۹۴ هزار و ۲۳۴ میلیارد ریال نیاز است.وی، اعتبار مصوب فاضلاب برای ۱۱ شهر گیلان در سال جاری را ۱۴ هزار و ۴۰۰ میلیارد ریال اعلام کرد و افزود: تاکنون ۶ هزار و ۲۰۰ میلیارد ریال از این اعتبار اختصاص یافته است.

***

احداث پکیج تصفیه فاضلاب از محل درآمد حاصل از تبصره ۳ در رشت

به منظور پاکسازی رودخانه گوهررود، پکیج تصفیه فاضلاب از محل درآمد حاصل از تبصره ۳ در شهرستان رشت احداث می شودبه گزارش دفتر روابط عمومی و آموزش همگانی شرکت آب و فاضلاب استان گیلان، در نشست مدیرعامل این شرکت با امیرحسین علوی عضو شورای شهر رشت، پروژه های در دست اجرا از محل درآمد حاصل از اعتبارات تبصره ۳ مورد بررسی قرار گرفت. سید محسن حسینی رئیس هیأت مدیره و مدیرعامل شرکت آب و فاضلاب استان گیلان، با تشریح پروژه های در دست اجرا از محل اعتبارات تبصره ۳ اظهار داشت: به منظور تملک زمین مورد نیاز برای احداث تصفیه خانه فاضلاب شرقی شهر رشت در کوی امام رضا(ع) پیگیری لازم صورت پذیرفت وی در ادامه افزود: در راستای پاکسازی رودخانه ی گوهررود شهر رشت، از پل طالشان تا میدان دفاع مقدس، مقرر شد احداث پکیج تصفیه فاضلاب در مجاورت پارک بانوان منظریه به عنوان فاز اول اجرایی طرح فوق و پروژه ی اجرایی مشترک شرکت آب و فاضلاب و شورای شهر رشت از محل درآمدهای تبصره ۳ سال ۱۳۹۹ ، مد نظر قرار گیرد.

***

آغاز عملیات ۳ طرح آبرسانی در شهرستان اردستان



اصفهان- محسن راعی؛ مدیر آب و فاضلاب اردستان از آغاز عملیات اجرایی سه طرح آبرسانی روستایی در این شهرستان با اعتباری بالغ بر چهار میلیارد و ۵۰۰ میلیون ریال خبر داد.

رضا دهقانی افزود: عملیات اصلاح و تعویض شبکه انتقال آب روستای کهنگ به طول حدود ۶ کیلومتر به همراه نصب تمامی انشعابات، با همکاری بسیج سازندگی، بخشداری مرکزی در حال انجام است وپس از اجرای این عملیات ۶۹۰ خانوار از آب سالم و بهداشتی پایدار بهره مند می گردند. وی ادامه داد: عملیات آماده سازی و نصب مخزن پیش ساخته آب شرب روستای سفیده که ۲۴۱ مشترک را زیرپوشش قرار می‌دهد با ظرفیت ۲۱۰ متر مکعب و اعتباری افزون بر سه میلیارد ریال از محل اعتبارات آب و فاضلاب آغاز شده و تا ۲۲ بهمن امسال به بهره‌برداری می‌رسد. مدیر آب و فاضلاب اردستان اظهار داشت: عملیات فنس و حصارکشی مخزن ۱۰۰ متر مکعبی روستای شیرازان نیز با اعتباری افزون بر یک میلیارد و ۵۰۰ میلیون ریال در دستور کار قرار دارد این در حالیست که در روستای شیرازان بیش از ۹۰ خانوار تحت پوشش آبفا قرار دارد . دهقانی با بیان اینکه ۱۰۸ روستا با جمعیت افزون بر ۱۵ هزار نفر در قالب ۱۱ هزار مشترک تحت پوشش آبرسانی شهرستان است، افزود: اکنون ۵۷ روستا به وسیله سه دستگاه تانکر سیار آبرسانی می‌شوند و در تلاش هستیم تا با تامین منابع آبی پایدار این تعداد را به حداقل ممکن کاهش دهیم. شهرستان اردستان با افزون بر ۴۲ هزار نفر جمعیت در ۱۱۸ کیلومتری شمال شرقی اصفهان واقع شده و دارای ۲۶ هزار فقره انشعاب آب شرب و ۲ هزار و ۱۸۰ فقره انشعاب فاضلاب است.

***

برای دانش‌آموزان با نیازهای ویژه

پویش «فصل مهربانی» در کرمانشاه کلید خورد

رئیس اداره آموزش و پرورش استثنایی استان کرمانشاه از راه‌اندازی پویش نهضت مشارکتی توان‌افزایی دانش آموزان با نیازهای ویژه با عنوان «فصل مهربانی» در استان خبر داد. فرزاد سهیلی، گفت: این پویش با نام فصل مهربانی در شبکه های اجتماعی و به صورت مجازی و با هدف توان افزایی دانش آموزان استثنایی استان و جذب مشارکت های مردمی و خیرین برای تامین برخی از وسایل الکترونیکی، تجهیزات توانبخشی، آموزشی، فرهنگی و تربیت بدنی به نفع دانش آموزان با نیازهای ویژه و مدارس آموزش استثنایی استان کرمانشاه راه اندازی شده است. وی از توسعه فضاهای آموزشی و امکانات توانبخشی به عنوان مهمترین نیازهای حال حاضر آموزش و پرورش استثنایی در استان کرمانشاه یاد کرد و افزود : در صورت برخورداری از فضاهای آموزشی و امکانات توانبخشی بیشتر می توان خدمات بهتری به دانش آموزان با نیازهای ویژه ارائه کرد. رئیس اداره آموزش و پرورش استثنایی استان کرمانشاه با دعوت از خرین برای مشارکت در این پویش، ابراز امیدواری کرد: با همراهی خوب خیرین راه اندازی این پویش بتواند بخشی هرچند کوچک از مسائل و مشکلات دانش‌آموزان با نیازهای ویژه استان را مرتفع کند. سهیلی اضافه کرد: خیرین برای مشارکت در این پویش می‌توانند باشماره تلفن‌های ۰۸۳۳۸۲۱۲۸۶۱ و ۰۸۳۳۸۲۱۲۸۶۴ تماس بگیرند.

روزنامه صبح ایران / سال نهم - شماره۵۳۹
۳۰ آذر ماه۱۳۹۹ / با ما همراه شوید
ww.serajonline.com - @serajname

فردی که مشکلش را در استانداری پیگیری نماید، نشان دهنده ضعف مدیریت در شهرستان است!

مهندس ملانوری استاندار خراسان جنوبی در سمیناری که با حضور تمامی فرمانداران شهرهای استان خراسان جنوبی برگزار شده بود گفت: مدیر باید در هر سطح و بخشی نسبت به حوزه مسئولیتی خود، شناخت کافی و کامل داشته باشد. استاندار خراسان جنوبی ادامه داد: مدیر در هر رده فعالیتی، با هر گرایش سیاسی، بومی یا غیر بومی، کارگزار نظام است و باید سیاست های دولت و نظام را با انگیزه کافی اجرا نماید. وی گفت: بنا به تأکید رهبر معظم انقلاب بر لحاظ پیوست فرهنگی برای همه امور، اطلاع رسانی و کار فرهنگی کردن، لازمه موفقیت مدیران است. ملانوری متذکر شد: این که فردی مشکلش را در استانداری پیگیری نماید، نشان دهنده ضعف مدیریت در شهرستان است که زیبنده مدیران ما نمی باشد. به گفته وی؛ مهمترین وظیفه فرمانداران، رصد عملکرد مدیران به منظور فعال تر شدن آنان و انجام درست کارهاست.

حسین مرتضوی خبرنگار سراج

اجرای ۹۰درصد شبکه فاضلاب شهرستان مبارکه اصفهان

اصفهان/رحیمی

مدیر آبفا مبارکه اعلام کرد: با اجرای ۳۳۴ کیلومتر شبکه فاضلاب در شهرهای مبارکه، کرکوند، زیباشهر و دیزیچه بیش از ۹۰ درصد شبکه فاضلاب شهرستان مبارکه عملیاتی شد.

مرتضی یادگاری افزود: به منظور برخورداری مردم شهرستان مبارکه از خدمات شبکه فاضلاب احداث ۶ ایستگاه پمپاژ در دستورکار قرار گرفت و هم اکنون ایستگاه پمپاژ صفائیه و کرکوند در مدار بهره برداری قرار دارند.

وی افزود: احداث ایستگاه های پمپاژ سورچه سیاه بوم، دهنو و زیبا شهر تکمیل شده و اکنون عملیات اتصال این ایستگاه های پمپاژ به کلکتور فاضلاب دردستور کار قرار دارد .

یادگاری با اشاره به جمعیت ۱۷۰ هزار نفری شهرستان مبارکه ادامه داد: طی سال های اخیر ۲۱ هزار انشعاب فاضلاب به متقاضیان در شهرستان مبارکه واگذار شده که این رقم بیانگر تحت پوشش قرار گرفتن بیش از ۶۰ درصد جمعیت این شهرستان از خدمات شبکه فاضلاب است.

مدیر آبفا مبارکه با بیان اینکه در طول شبانه روز ۴۲۰ لیتر در ثانیه پساب در تصفیه خانه فاضلاب مبارکه تولید می شود اظهار داشت: پس از انعقاد قرار داد بیع متقابل میان شرکت آبفا استان اصفهان با شرکت فولادمبارکه هم اکنون ۲۰۰ لیتر در ثانیه پساب از تصفیه خانه فاضلاب مبارکه در اختیار شرکت فولادمبارکه قرار می گیرد.

یادگاری اعلام کرد: با عملیاتی شدن ۳۰ کیلومتر دیگر، شبکه فاضلاب شهرستان در مبارکه تکمیل می شود و صد درصد شبکه فاضلاب در این شهرستان اجرا می گردد.

لازم به یادآوری است، در سال ۹۲ قرارداد بیع متقابل ساخت تاسیسات فاضلاب شهرستان های مبارکه و لنجان میان شرکت فولاد مبارکه اصفهان و شرکت آبفا استان اصفهان با سرمایه گذاری ۱۲۰۰ میلیارد ریال منعقد شد که به موجب آن مقرر گردید در ازای تخصیص پساب، قریب به ۵۰۰ کیلومتر شبکه فاضلاب در این شهرستان ها توسط شرکت فولاد مبارکه اجرا شود که با توجه به افزایش اجرای تاسیات فاضلاب در شهرهای زیبا شهر و دیزیچه و سایر موارد، سهم سرمایه گذاری در شهرستان مبارکه از محل این قراردادها به میزان بیش از ۲ هزار میلیارد ریال رسید.

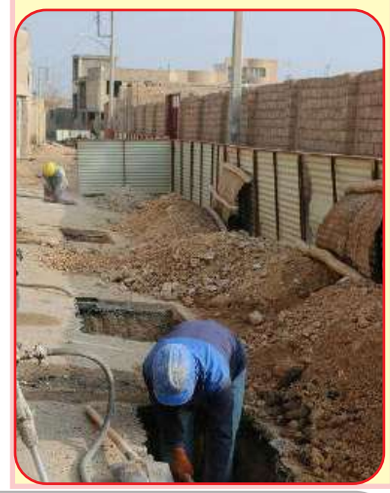

برگزاری مانور سراسری اصلاح ولتاژ شبکه برق در کلانشهر قم

قم/محمدتوکلی

مدیرعامل شرکت توزیع نیروی برق استان از اصلاح ولتاژ برق بخشی از شبکه توزیع کلانشهر قم طی دو روز مانور سراسری خبر داد.

مهندس «مهدی آهنین‌پنجه» با اشاره به برگزاری دومین مانور سراسری تعمیرات و بهینه سازی شبکه توزیع برق با رویکرد اصلاح ولتاژ شبکه توزیع و استاندارسازی مصرف انرژی روشنایی معابر در کلانشهر قم، کاهش تلفات شبکه توزیع، افزایش قابلیت اطمینان و پایداری شبکه، بهبود پروفیل ولتاژ شبکه، کاهش خسارات ناشی از ضعف ولتاژ، استانداردسازی شبکه و افزایش رضایت‌مندی مشترکین را از جمله اهداف اجرای این مانور برشمرد.

وی اصلاح مصرف برق در چراغ‌های روشنایی معابر را نیز از دیگر اهداف این مانور در استان قم ذکر کرد و گفت: عباس‌آباد، قلعه کامکار، بلوار کارگر، هفت تیر، خیابان امام، بلوار شهید کریمی، خیابان شهدای ناجا و شهرک قدس مناطق مورد هدف در این مانور بودند.

مدیرعامل شرکت توزیع نیروی برق استان قم با اشاره به مشارکت ۳۰ اکیپ عملیاتی و ۱۱۰ نفر نیروی فنی و پشتیبانی در مانور سراسری تعمیرات و بهینه سازی شبکه توزیع برق را مورد توجه قرار داد و اظهار داشت: بیش از ۳۵ دستگاه خودروی سبک و سنگین شامل سبد بالابر ، جرثقیل و خودروی عملیاتی در این مانور مورد استفاده قرار گرفت.

وی از اجرای ۱۶ طرح در مدت زمان دو روزه این مانور خبر داد و خاطرنشان کرد: به همت و تلاش اکیپ‌های عملیاتی شرکت توزیع نیروی برق استان تبدیل ۱۸۰۰ متر شبکه سیمی به کابل خودنگهدار، نصب یک دستگاه ترانس، کاهش شعاع تغذیه ۱۲ دستگاه ترانس، ۱۶ مورد جابجایی و متعادل‌سازی بار فیدرهای فشار ضعیف، افزایش سطح مقطع شبکه فشار ضعیف و استانداردسازی ولتاژ بیش از ۵۰۰ مشترک طی این دو روز به انجام رسید.

مانور سراسری تعمیرات و بهینه سازی شبکه توزیع برق با رویکرد اصلاح ولتاژ و روشنایی معابر همزمان با سراسر کشور در دو روز(پنجشنبه و جمعه ۲۷ و ۲۸ آذرماه) در مناطق چهارگانه برق استان قم برگزار شد.



آب ۱۴ درصد مشترکین خانگی کرمانشاه از اول دی رایگان می‌شود

مدیرعامل شرکت آب و فاضلاب استان کرمانشاه گفت: آب مصرفی ۱۴ درصد مشترکین خانگی کرمانشاه از ابتدای دی ماه رایگان می‌شود.

علیرضا کاکاوند با اشاره به طرح رایگان شدن آب بهای مشترکین کم مصرف که از ابتدای دی ماه در سراسر کشور اجرا می‌شود، اظهار کرد: در استان کرمانشاه نیز مقدمات اجرای این طرح و شناسایی مشترکین کم مصرف انجام شده و از ابتدای دی ماه شروع می‌شود.

وی با بیان اینکه فقط مشترکین بخش خانگی مشمول این طرح هستند، خاطرنشان کرد: برآورد ما این است که در ابتدای طرح ۱۴ درصد مشترکین بتوانند از مزیت رایگان شدن آب بهره‌مند شوند.

مدیرعامل شرکت آب و فاضلاب استان کرمانشاه معتقد است، هرچه در اجرای طرح پیش برویم ممکن است مشترکین بیشتری ترغیب به صرفه‌جویی در مصرف آب بشوند و مشمولین این طرح تا ۲۰ درصد مشترکین خانگی هم افزایش دهد.

کاکاوند با بیان اینکه میزان الگوی مصرف آب برای مشترکین در استان کرمانشاه ۱۵ مترمکعب در ماه تعیین شده، عنوان کرد: آب رایگان برای مشترکینی محاسبه خواهد شد که یک سوم الگوی مصرف را داشته باشند. به این ترتیب که بهای آب مصرفی برای مشترکینی که در ماه صفر تا پنج مترمکعب مصرف دارند، رایگان خواهد بود.

وی تاکید کرد: تفاوتی بین میزان مصرف در نظر گرفته شده در نواحی سردسیر و گرمسیر استان وجود ندارد. به گفته کاکاوند در استان کرمانشاه حدود ۳۴۷ هزار اشتراک فعال خانگی شهری و حدود ۱۲۰ هزار اشتراک فعال خانگی روستایی داریم.

کرمانشاه / الهه فرهادی



شکایت مردی ۴۵ ساله مبنی بر مزاحمت و نشر اکاذیب از سوی شخصی ناشناس در فضای مجازی

سرهنگ «حشمت سلیمانی» اظهار داشت: در پی شکایت مردی ۴۵ ساله مبنی بر مزاحمت و نشراکاذیب از سوی شخصی ناشناس در فضای مجازی، رسیدگی به این پرونده به صورت ویژه در دستور کار کارشناسان پلیس فتا قرار گرفت.

وی افزود: با توجه به اظهارات شاکی، کارشناسان پلیس‌فتا اقدامات خود را آغاز و پس از بررسی‌های لازم مشخص شد متهم با ایجاد یک گروه واتساپی و عضو کردن اقوام و دوستان شاکی در آن اقدام به نشر اکاذیب بر علیه او کرده است.

این مقام انتظامی بیان کرد: کارشناسان پلیس فتا شهرستان «کازرون» با حساسیت ویژه نسبت به پیگیری پرونده اقدام و با بکارگیری شگردهای فنی و پلیسی، متهم را مورد شناسایی قرار دادند و ضمن دستگیری، وی به مراجع قضایی تحویل داده شد.

سرهنگ سلیمانی گفت: طی بازجویی های به عمل آمده، متهم هدف از این عمل مجرمانه اش را انتقام جویی به خاطر خصومت چندین ساله که نسبت به شاکی داشت، عنوان کرد.

رئیس پلیس فتا استان فارس به هموطنان توصیه کرد: کاربران فضای مجازی باید بدانند برابر قانون هرگونه توهین، اهانت و یا پخش تصاویر شخصی افراد در فضای مجازی جرم محسوب شده و عواقب جبران ناپذیری برای فرد به همراه دارد، لذا رعایت اخلاق در فضای سایبر و به خصوص شبکه‌های اجتماعی امری مهم محسوب می شود.

وی خاطر نشان کرد: پلیس فتا به صورت شبانه روزی آماده پاسخگویی به شهروندان بوده و کاربران می‌توانند در صورت مواجهه با هرگونه موارد مشکوک آن را از طریق سایت پلیس فتا به آدرس www.cyberpolice.ir بخش گزارش‌های مردمی با ما در میان بگذارند.

فارس / عباس ستایش گو



زیرگذر شمید فخری‌زاده در شیراز افتتاح شد



ستاندار فارس: افرادی که می‌توانند در جهت کاهش فشار بر مردم گام بردارند اما کوتاهی می کنند باید پاسخگو باشند/ پرهیز از چالش بین تصمیم گیرندگان ، بستر فعالیت های موثردر شیراز و استان بوده است

دکتر عنایت الله رحیمی در آیین افتتاح زیرگذر دانشمند هسته ای شهید محسن فخری زاده، ضمن تقدیر از تلاش های مجموعه شورای شهر و مدیریت شهری این کلانشهر و همچنین صبوری شهروندانی که مزاحمت های ناخواسته اجرای پروژه ها را تحمل می کنند،افزود: در استان فارس و کلانشهر شیراز تلاشهای موثری انجام شده که با ترسیم یک سیاستگذاری درست و پرهیز از چالشها و تنشهای بین تصمیم گیرندگان به دست آمده است.

وی با ابراز خرسندی از اینکه دست اندرکاران استان توانسته اند در بستری از آرامش اقدامات قابل قبولی برای رفع مشکلات مردم انجام دهند، این روند را در جهت تحقق اهداف دولت تدبیر و امید دانست.

استاندار فارس با اشاره به جایگاه محلی، منطقه ای، ملی و فرا ملی و جهانی شهر شیراز ، اظهارکرد: همه ما خوب می‌دانیم که شهر شیراز به عنوان سومین حرم اهل بیت در ایران اسلامی دارای نقش های متفاوتی است.

وی بیان کرد: شهر شیراز در ارتباط با شهروندان، نقشی محلی، در ارتباط با ۳۶ شهرستان استان، نقشی منطقه ای و در خصوص خدمت رسانی به جنوب کشور نقشی ملی را ایفا می‌کند.

رحیمی همچنین به نقش فراملی استان فارس در به اهتزاز درآوردن پرچم فرهنگ و تمدن و تاریخ ایران زمین اشاره کرد و گفت: تحقق هر یک از این نقش ها باید برنامه های مدونی وجود داشته باشد.

استاندار فارس خاطر نشان کرد: البته در مسیر ایفای نقش های مختلف شهر شیراز با محدودیتهایی نیز رو به رو هستیم که باید در راستای کاهش این فشارها تلاش کنیم.

وی ادامه داد: در راستای ایفای نقش این کلانشهر باید به این پرسش ها پاسخ دهیم که شیراز را چگونه می‌شناسیم و چگونه از ایفای نقش جهانی شیراز برای رونق اقتصاد شهری استفاده کنیم؟

رحیمی پروژه هایی مثل محور عرفان، بهسازی اطراف آرامگاه سعدی ،حافظ و شاهچراغ، احداث موزه گردشگری و سایر موارد این چنینی را توجه به نقش بین المللی شیراز و اجرای این نقش دانست و گفت: مسئولان شهری و استانی باید در پی کاهش فشارهای ناشی از تحریم ها و شیوع کرونا و تاثیر آنها بر اقتصاد شهری و رفاه شهروندان باشند.

توجه به استعدادها و ظرفیت ها و توانمندی های داخلی و یا بهره گرفتن از فرصت‌های بین المللی از جمله راهکارهایی بود که استاندار فارس برای کاهش اثر فشار ها بر زندگی مردم به آنها اشاره کرد.

استاندار فارس عنوان کرد: کسانی که می توانند در جهت کاهش فشار بر مردم حرکت کند اما نمی‌کنند و یا موانع و مشکلاتی در این مسیر ایجاد می کنند باید در برابر ملت ایران پاسخگو باشند.

وی تاکید کرد: رضایتمندی مردمی نشان دهنده موفقیت هر دوره مسئولیتی در کشور است.

رحیمی بیان کرد: عده ای برای رقابت های خاص به دنبال مشوش کردن عملکردها هستند که امری بسیار ناپسند است و هرگز سکو و پلی برای برتری جویی نخواهد بود.

وی با اشاره به اینکه در دوره های پیش نیز اقدامات خوبی انجام شده و در آینده باید کارهای بهتر و پسندیده تری انجام شود، اظهار کرد: با این دیدگاه باید به دنبال کامل کردن قدم های گذشتگان باشیم تا یک شهر به سر منزل مقصود و توسعه شهری و آسایش رفاه زندگی شهروندان دست پیدا کند.

وی با بیان اینکه شهرداری شیراز در سالهای گذشته اقدامات در خور توجهی انجام داده است، خاطرنشان کرد: به یاد نمی‌آورم که شهرداری شیراز یا شورای شهر خواسته ای مطرح کرده باشند و به عنوان مدیر ارشد استان پاسخ منفی از من شنیده باشند.

وی افزود: در صورتی که این خواسته ها در چارچوب قانون و حدود اختیارات استاندار نبوده نیز تلاش کرده‌ام موارد را در سطح کلان و ملی پیگیری کنم.

بر اساس این گزارش آیین افتتاح پروژه های شهری کلانشهر های کشور به صورت هم زمان و با حضور ویدئو کنفرانسی رئیس جمهور برگزار شد.

فارس / عباس ستایش گو

وضعیت پایگاه کشیک شرکت گاز استان گلستان مورد بررسی قرار گرفت



سرپرست شرکت گاز استان گلستان با حضور در اتاق کشیک شرکت، وضعیت فشار گاز استان را مورد بررسی وکنترل قرار داد.

طالبی به اهمیت برپایی پایگاه کشیک در شرکت گاز اشاره نموده که می تواند بر رصد مستمر فشارگاز مناطق مختلف استان ،استمرارو پایداری جریان گاز و کمک به مدیران جهت اتخاذ تصمیمات و تمهیدات لازم در خصوص مرتفع نمودن مشکل احتمالی موثر بوده تا خللی در ارائه خدمات به مشترکین گرامی ایجاد نشود

وی در ادامه با اشاره به اینکه این پایگاه با شروع فصل سرما و افزایش مصرف گاز فعالیت خود را آغاز نموده هدف از اجرای این طرح را کنترل و حفاظت بیشتر از شبکه ها و انشعابات گاز استان و همچنین بررسی حجم مصرفی گاز مشترکین در زمان اوج مصرف دانستناگزارشات مستمری که مسئول کشیک از شهرها و نقاط مختلف استان دریافت می کند به شرکت ملی گازایران اطلاع رسانی نماید

مهندس طالبی تصریح کردند: علاوه بر پایگاه کشیک ، پستهای امداد گاز نیز به صورت شبانه روزی مشغول سرویس دهی به مشترکین عزیز می باشند ایشان افزودند:رسالت این شرکت تحویلگاز طبیعی مستمر به درب منازل مشترکین است واکنون که در زمان اوج مصرف قرار داریم بهتر است که در این راستا مصرف کنندگان محترم گاز نهایت همکاری را با این شرکت بنمایند و با صرفه جوئی ورعایت الگوی مصرف مانع از قطع گاز شده ومشمول پرداخت هزینه اضافی گاز بهاء نگردند

گفتنی است پایگاه کشیک شرکت گاز استان گلستان با شروع فصل سرما فعالیت خود را آغازو تا انتهای فصل سرد دایر می باشد

گرگان/فاطمه کرامتی

توزیع ۲۷۰ تن کالای اساسی در دامغان

سمنان/آذرپژمان

رییس اداره صنعت ، معدن وتجارت شهرستان دامغان گفت: در یک ماه گذشته ، بالغ بر ۲۷۰ تن انواع کالاهای اساسی مورد نیاز مردم در شهرستان دامغان توزیع شد.

به گزارش روابط عمومی اداره صنعت، معدن و تجارت شهرستان دامغان، حمید صالحی افزود: با توجه به گستردگی تقاضای مردم شریف دامغان برای خرید کالاهای اساسی مورد نیاز خود ، این اداره به جهت پاسخگویی به تقاضای مردم و تنظیم بازار اقدام به توزیع بیش از ۲۷۰ تن انواع کالاهای اساسی مورد نیاز مردم منجمله برنج ، روغن ، شکر ، مرغ گرم و مرغ منجمد در شهرستان دامغان نموده است.

وی افزود: از ابتدای آذرماه تا کنون در حدود ۳۰ تن برنج هندی ، ۱۰۰ تن گوشت مرغ گرم ، ۲۶ تن مرغ منجمد ، ۷۶ تن شکر بسته بندی ، ۴۲۰۰ حلب روغن نیمه جامد و در حدود ۳۸هزار عدد روغن مایع توسط فروشگاه های عرضه کننده مواد غذایی در شهرستان توزیع شده است.

رئیس اداره صنعت، معدن و تجارت شهرستان دامغان این اطمینان را به مردم دامغان داد که روند توزیع کالاهای اساسی تا ایجاد آرامش در بازار همچنان ادامه دارد و ادامه داد: انتظار داریم خرید مردم به اندازه نیاز خود باشد تا انشاالله احتکار خانگی صورت نگیرد.

وی افزود: همشهریان عزیز در صورت مشاهده هر گونه تخلف صنفی شامل گرانفروشی، احتکار و موارد دیگر با تلفن ۱۲۴ سامانه ستاد خبری تماس گرفته و مراتب را اعلام تا در اسرع وقت موضوع تخلف پیگیری شود.

دیدار سرپرست شرکت شهرکهای صنعتی استان مرکزی با نماینده مرم شریف اراک، خنداب و کمیجان و مرم شریف شهرستان خمین

سرپرست شرکت شهرکهای صنعتی استان مرکزی با نمایندگان مرم شریف اراک ،خنداب و کمیجان و مرم شریف شهرستان خمین دیدار و گفتگو و به بررسی مسائل و مشکلات شهرکها و نواحی صنعتی پرداخت.

به گزارش روابط عمومی شرکت شهرکهای صنعتی استان مرکزی طیب میرزایی سرپرست شرکت با آصفری نماینده مردم شریف اراک ،خنداب و کمیجان و نظری نماینده مردم شریف شهرستان خمین در مجلس شورای اسلامی دیدار و گفتگو کرد و به بررسی مسائل و مشکلات شهرکها و نواحی صنعتی پرداخت.

سرپرست شرکت شهرکهای صنعتی استان مرکزی در این دیدارها و در ابتدای نشست ضمن قدردانی از زحمات نمایندگان محترم در پیگیری امورات شهرکهای صنعتی و صنعتگران، گزارشی از روند اقدامات صورت گرفته توسط این شرکت ارائه و برخی از مسائل جاری شهرکها و نواحی صنعتی را مورد بحث و بررسی قرار گرفت.

میرزایی به موضوع زیرساختها اشاره و گفت : جهت بهبود شرایط شهرکها و نواحی صنعتی عزم جدی داشته و در این راه نیازمند حمایت مدیران و نمایندگان هستیم و در جهت رونق و جهش تولید دستگاههای خدمات رسان می بایست همکاری بیشتری داشته باشند زیرا که بخشی زیادی از مشکلات واحدهای تولیدی با همکاری دستگاههای خدمات رسان مرتفع می شود.

وی به اهداف مجموعه شرکت شهرکهای صنعتی در راستای رونق تولید و فعالیت در جهت کمک به سرمایه گذاران با رعایت قوانین و مقررات اشاره و افزود : اینجانب و مجموعه شرکت شهرکهای صنعتی از گرایش های سیاسی بدور می باشیم و در چهارچوب قوانین و مقررات تمام تلاش خود را برای رفع موانع تولید بکار می گیریم .

وی اظهار داشت : کمیته واگذاری زمین تشکیل و کلیه موانع و مشکلاتی که بر سر راه پیشرفت و رونق صنعت در شهرکها و نواحی صنعتی وجود دارد با تلاش همکاران و کمک مسئولین و دستگاههای خدمات رسان به سرعت برداشته میشود.

وی همچنین در این جلسات افزود: شرکت شهرکهای صنعتی باید در جهت اجرای سیاستهای دولت تدبیر و امید و سازمان صنایع کوچک و شهرکهای صنعتی ایران حرکت کند که این سیاستها در واقع همان حمایت از تولید و تولیدکننده است و در این راستا با تشکیل کمیته های مربوطه مشکلات و موانع شناسایی و برای رفع آنها اقدام می گردد.

اراک/امیدعبدی

خبر

آغازعملیات ۳ طرح آبرسانی در شهرستان اردستان



مدیر آب و فاضلاب اردستان از آغاز عملیات اجرایی سه طرح آبرسانی روستایی در این شهرستان با اعتباری بالغ بر چهار میلیارد و ۵۰۰ میلیون ریال خبر داد.

رضا دهقانی افزود: عملیات اصلاح و تعویض شبکه انتقال آب روستای کهنگ به طول حدود ۶ کیلومتر به همراه نصب تمامی انشعابات، با همکاری بسیج سازندگی، بخشداری مرکزی در حال انجام است وپس از اجرای این عملیات ۶۹۰ خانوار از آب سالم و بهداشتی پایدار بهره مند می گردند.

وی ادامه داد: عملیات آماده سازی و نصب مخزن پیش ساخته آب شرب روستای سفیده که ۲۴۱ مشترک را زیرپوشش قرار میدهد با ظرفیت ۲۱۰ متر مکعب و اعتباری افزون بر سه میلیارد ریال از محل اعتبارات آب و فاضلاب آغاز شده و تا ۲۲ بهمن امسال به بهرهبرداری میرسد.

مدیر آب و فاضلاب اردستان اظهار داشت: عملیات فنس و حصارکشی مخزن ۱۰۰ متر مکعبی روستای شیرازان نیز با اعتباری افزون بر یک میلیارد و ۵۰۰ میلیون ریال در دستور کار قرار دارد این در حالیست که در روستای شیرازان بیش از ۹۰ خانوار تحت پوشش آبفا قرار دارد .

دهقانی با بیان اینکه ۱۰۸ روستا با جمعیت افزون بر ۱۵ هزار نفر در قالب ۱۱ هزار مشترک تحت پوشش آبرسانی شهرستان است، افزود: اکنون ۵۷ روستا به وسیله سه دستگاه تانکر سیار آبرسانی میشوند و در تلاش هستیم تا با تامین منابع آبی پایدار این تعداد را به حداقل ممکن کاهش دهیم.

شهرستان اردستان با افزون بر ۴۲ هزار نفر جمعیت در ۱۱۸ کیلومتری شمال شرقی اصفهان واقع شده و دارای ۲۶ هزار فقره انشعاب آب شرب و ۲ هزار و ۱۸۰ فقره انشعاب فاضلاب است.

ارائه خدمات غیرحضوری با راه اندازی سامانه "برق من"در استان مرکزی



سامانه "برق من" با هدف ارائه خدمات غیرحضوری به مشترکان شرکت برق در استان مرکزی راه اندازی شد.

مدیر عامل شرکت توزیع نیروی برق استان مرکزی از راه‌اندازی اپلیکیشن غیرحضوری برق من با ارائه‌ی خدمات غیرحضوری از اول آذر در استان خبر داد و با توجه به شیوع ویروس کرونا و ضرورت فاصله گذاری اجتماعی و کاهش تردد شهروندان کلیه خدمات شرکت از طریق این اپلیکیشن قابل دریافت است.

اله داد افزود: مشترکان می‌توانند با نصب اپلیکیشن برق من بر روی تلفن‌های همراه خود بدون مراجعه به ادارات برق درخواست‌های خود را ثبت و پیگیری کنند.

وی گفت: کلیه خدمات اولیه و پس از فروش، درخواست انشعاب های خانگی، شهری، روستایی و انشعاب های تجاری و سایر انشعابات و خدمات صورتحساب و خدمات پس از فروش شامل تغییرنام، جابجایی و پرداخت از طریق سامانه های مختلفاز جمله ۱۵۲۱ ، ۱۲۱ و اپلیکیشن برق من در این سامانه قابل دسترسی و پیگیری است.

وی با بیان اینکه کلیه ارائه خدمات مربوط به مشترکین از طریق این سامانه امکان پذیر است از مردم خواست به منظور جلوگیری از شیوع ویروس کرونا و راحتی خود به شرکت توزیع برق مراجعه نکنند و خدمات حوزه برق را از طریق نصب این اپلیکیشن پیگیری و دریافت کنند.

کشف انبار سیم های مسروقه خطوط انتقال برق فشار قوی

اهواز: فرج-واحد حراست شرکت برق منطقه ای خوزستان انبار مربوط به سیم های آلومینیومی مسروقه خطوط انتقال برق فشار قوی را کشف کرد.

در ادامه پیگیری ها و تلاش های واحد حراست شرکت، مقادیر زیادی سیم آلومینیوم مسروقه خطوط فشار قوی برق در یک انبار کشف شد. همچمنین در این انبار مقادیر زیادی از لوله های نفتی سرقتی متعلق به شرکت ملی مناطق نفتخیز جنوب نیز کشف و ضبط گردیده است.

در انبار کشف شده ده ها تن سیم آلومینیوم و لوله های مسروقه نفتی وجود داشت.

در این رابطه دو نفر مالخر دستگیر و تحویل مراجع قانونی شد.

«آرش اسفندیاری» فعال حوزه گردشگری در استان گلستان در گفت و گو با شاخه سبز:

گردشگری در گلستان یکی از ارکان توسعه اقتصادی استان است



استان زیبای گلستان یکی از استان های سرسبز دامنه البرز است که باستان شناسان و تاریخ شناسان آن را مهد تمدن ۷ هزار ساله و جاذبه های تاریخی و اقلیم شناسان آن را سرزمین آبشارهای هزاره و اقلیم های چندگانه می دانند. این استان به دلیل دارا بودن بودن مناظر روح انگیز و چشم‌اندازهای خیره کننده از جایگاه منحصر به فردی در صنعت گردشگری در سطح کشور برخوردار است.

وجود دریا و دریاچه ها، جزیره ها، جنگل های هیرکانی، رودخانه های زیبا و پر آب، چشمه های زلال، تالاب، خلیج، آبشار های طبیعی، غار ها، بیابان ها، سد ها و آب بندان ها و سایر جاذبه های طبیعی و غیر طبیعی در کنار آثار تاریخی با قدمت چند هزار ساله، گردشگری در این استان را به صنعتی با مختصات جهانی و بین المللی تبدیل کرده است.

بی تردید کسانی که اندکی با مختصات استان گلستان آشنایی دارند، نیک می دانند بسیاری تفریحات گردشگری و ورزش های آبی ، خاکی و هوایی در استان سرسبز گلستان قابلیت اجرا دارند و می توان استان را به عنوان قطب این ورزش ها معرفی کرد.

در تعیین آب و هوای استان نیز باید اشاره کرد توده شمالی از سیبری وارد استان شده و در پاییز و زمستان به‌صورت برف در بلندی‌های جنوبی و باران در کوهپایه‌ها و نوار معتدل میانی فرود می‌آید. توده دیگر، توده غربی است که منبع آن اقیانوس اطلس و دریای مدیترانه بوده و در زمستان به بارندگی و در تابستان به افزایش رطوبت و شرجی شدن هوای استان می‌انجامد. فلذا بیشینه و کمینه دما در استان به گونه ای است که آن را به یکی از معتدل ترین استان های کشور بدل کرده است و بسیاری از کارشناسان این استان را بهترین مکان برای ساخت پروژه هایی نظیر کمپ تیم های ملی می دانند.

با وجود داشتن چنین گنجینه های ارزشمندی در این استان، ضرورت برنامه ریزی در جهت جذب گردشگران ، رونق صنعت گردشگری و توجه ویژه به توسعه









مراکز اقامتی بیش از پیش ضروری می نماید.

به اعتقاد کارشناسان و فعالان حوزه گردشگری کشور، صنعت گردشگری در ایران در سال های آینده رشد قابل توجهی خواهد کرد و استان گلستان نیز برای اینکه از این گردونه دور نماند، باید تعداد هتل ها، هتل آپارتمان ها و مراکز اقامتی سنتی و بومی خود را افزایش دهد.

اما در بین شهرستان های استان گلستان شهرستان زیبای علی آباد کتول با داشتن چشمه سارها، رودهای زیبا، مناطق ییلاقی چشم نواز و زیبا به یکی از ارکان گردشگری در استان گلستان و نگین این انگشتری بدل شده است. این شهرستان که تقریباً در مرکز استان واقع شده است، خاستگاه بسیاری از مناسبت ها و اقوام است که هر کدام دارای سابقه تاریخی قابل اعتنایی هستند.

به منظور آشنایی بیشتر با جاذبه های گردشگری این شهرستان و مختصات مراکز اقامتی و بوم گـردی با آرش اسفندیاری از فعالان حوزه گردشگری شهرستان گفتگوی کوتاهی انجام داده ایم.

جاذبه های گردشگری علی آباد کتول کدامند؟

قطعاً آبشار کبودوال که در ۴ کیلومتری جنوب شهرستان علی‌آباد کتول و در عمق دره‌ای از جنگل‌های انبوه قرار دارد مهم ترین جاذبه گردشگری این شهر است که شهرتی جهانی دارد. آب این آبشار که از چشمه‌های جنوبی ارتفاعات تشکیل شده است، زلال و شفاف و قابل آشامیدن می‌باشد.

جنگل کبودوال و زرین گل، سد کبود وال، تپه های باستانی و ... از دیگر جاذبه های توریستی شهرستان هستند اما آنچه در سال های اخیر مورد توجه گردشگران داخلی و خارجی قرار گرفته است، ییلاقات زیبا و چشم نواز شهرستان است که در دو ناحیه کوهستانی «محمد آباد و زرین گل» قرار گرفته اند. چشم انداز های زیبا و جادویی، مسیر کوتاه و دارای جاده مناسب، امکانات رفاهی مناسب و از همه مهم اختلاف دمای فاحش با شهر از جاذبه های این ییلاقات است که خود عامل تبلیغ این منطقه توسط مسافران به دوستان و آشنایان می شود.

نقش اماکن اقامتی را در جذب گردشگر چگونه توجهی می کنید؟

هر قـدر یک مکان اقامتی دارای استاندارد های مناسب تر و به روز تر باشد، زمینه ماندگاری گردشگران و بازگشت مجددشان را بیشتر فراهم می سازد و شهرستان را از معبر به مقصد تبدیل می کند. هر چند این شهرستان دارای چندین هتل در کلاس ملی نظیر هتل کانیار و نگارستان و چندین هتل آپارتمان است ولی توجه به مراکز اقامتی سنتی یک ضرورت است.

خوشبختانه در سال های اخیر با برنامه ریزی های صورت گرفته و حمایت اداره حفظ میراث و گردشگری، زمینه احداث مراکز بوم گردی و مرمت ساختمان های قابل اجاره به گردشگران در ییلاقات منطقه فراهم شده است که باعث افزایش ماندگاری گردشگران در منطقه شده است.

چه پتانسیل های دیگری در شهر وجود دارد؟

تنوع اقوام در شهرستان باعث شده است ظرفیت های متعددی در شهر به وجود بیاید. تنوع غذایی، مراسمات، ورزش های گوناگون و از همه مهم تر موسیقی منحصر به فرد و دلنواز کتول می توانند از دیگر پتانسیل ها و ظرفیت های شهرستان محسوب شوند.

مجموعه گردشگری شما چه ویژگی‌هایی دارد؟

روستای ییلاقی نرسو در ۱۸ کیلومتری جنوب غربی شهرستان علی آبادکتول در ناحیه کوهستانی محمدآباد کتول قرار داشته که دارای بیش از یکصد و پنجاه خانوار بوده آب شرب آن از چشمه سارها تامین شده و محصولاتش غلات و حبوبات و لبنیات بوده شغل اصلی اهالی کشاورزی و گله داری بوده و صنعت دستی زنان کرباس بافی و دستمال بافی است.

این روستا به عنوان روستای هدف گردشگری معرفی شده است دارای منازل ییلاقی سنتی و مدرن است که افراد با توجه به ذائقه شخصی خود می توانند، در این روستا اقامت کنند و لحظات شادی را با خانواده خود بگذرانند.

چه درخواستی از مسئولین دارید؟

حقیقت امر با روند رو به رشد صنعت گردشگری در کشور، ضرورت حمایت از این صنعت دوچندان شده است.

سالانه در حدود ۱۴ میلیون مسافر از مسیر گلستان عبور می کنند که اگر برای این تعداد مسافر برنامه ریزی مناسب در جهت جذب و ماندگاری آنان در فصول مختلف سال صورت گیرد بیکاری در منطقه ریشه کن خواهد شد و شهرستان به قطب گردشگری در استان تبدیل خواهد شد.

سخن پایانی

امیدوارم مسئولان شهرستان با نگاه توسعه ای و حمایت همه جانبه از بخش خصوصی و علاقه مندان به سرمایه گـذاری در این بخش، مسیر توسعه گردشگری را در این شهرستان را هموار سازند تا علاوه بر رونق این صنعت و ایجاد اشتغال، سایر بخش های اقتصادی در این شهرستان نیز متاثر از گردشگری متحول شده و توسعه پایدار و همه جانبه در شهرستان رقم بخورد.

خبر

آمادگی مدیریت خدمات برای پشتیبانی از تولید در بحران های فصلی



اهواز : لیلا زرگانیان -مدیر خدمات شرکت بهره برداری نفت و گاز گچساران برای پشتیبانی از تولید پایدار و مقابله با بحران های فصلی از آمادگی ، پیش بینی ها و پیشگیری های این مدیریت در زمستان خبر داد.

علی کردلو با بیان اهمیت تولید پایدار در نفت و گاز اظهار نمود :اولویت اصلی ما مسیر های خطوط لوله جریانی و صادراتی وپس آن جاده های اصلی و فرعی و رسیدگی به انتظارات محیط های پیرامون نفت و گاز قرار دارد .

وی افزود: وجود تحریم‌های ظالمانه دشمن ، شیوع ویروس کرونا و لزوم رعایت پروتکل بهداشتی برای کنترل بیماری ، محدودیت هایی را ایجاد می کند ، ولی هیچکدام نمی توانند بر اراده قوی کارکنان این شرکت اثرگذار باشند ، بنابراین تولید پایدار و انجام مسئولیت اجتماعی دو مقوله ای است که توقف ندارند.

مدیر خدمات شرکت بهره برداری نفت و گاز ادامه داد: طبق برنامه و زمانبندی ،این مدیریت با هماهنگی اداره مهندسی ساختمان و دیگر ادارات مرتبط از نقاط آسیب پذیر و حادثه ساز به ویژه در فصل بارندگی بازدید میدانی انجام داده است که با پیش بینی و پیشگیری های لازم رفع موانع به موقع و در سریع ترین زمان انجام بگیرد تا وقفه ای در تولید پیش نیاید.

کردلو با اشاره به گستردگی منطقه عملیاتی نفت و گاز گچساران افزود: این شرکت بعد از رسالت اصلی خود در تولید و صیانت از تاسیسات با حمایت و تشخیص مدیر عامل در چهارچوب قوانین شرکت ملی نفت ایران در کمک به حل مشکلات مناطق همجوار تأسیسات از هیچ کوششی در این راستا دریغ نمی‌کند.

وی خاطر نشان کرد: در مدت اخیر با توجه به شدت و طولانی شدن بارش باران و مستعد بودن بافت زمین ، مسیرهای اصلی و فرعی با ریزش کوه در جاده های بین تأسیسات و محورهای دسترسی به چاه ها در ۱۷ نقطه با ریزش سنگ ، خاک و کوه روبرو شد که به صورت موقت شش نقطه مسدود گردید ، ولی در همان ساعات اولیه پس از اطلاع ، نیروهای پرتلاش در سنگر اقتصاد با حرکت های جهادی با حضور به موقع در محل ، رفع موانع در کمترین زمان انجام گرفت و مسیر برای تردد بازگشایی شد .

مدیر خدمات یادآوری کرد : در طول بیماری کرونا نیروهای خستگی ناپذیر ترابری در شرایط سخت تابستان با گرمای طاقت فرسا در جهت پشتیبانی از تولید پایدار ، طول مسیر ۶۰۰ کیلومتری از منطقه رودک و سولابدر واقع در حوزه جغرافیایی استان فارس تا مسیر آخرین چاههای رگ سفید ۲ در استان خوزستان را بررسی که حجم ۹۵۰ متر مکعب از موانع موجود در این مسیربا تلاش هفت هزارنفر/ ساعت توسط کارشناسان و اپراتورهای ویژه بااستفاده از خودروهای سبک و سنگین و ماشین آلات راهسازی (لودر، بلدوزر، گریدر، پیکورو ...) ، کوه بری و خاکبرداری شد که قابل توجه است .

کردلو همچنین گفت : تمام محورهای حوزه عملیاتی این شرکت در گستره چهار استان کهگیلویه و بویر احمد ، فارس ، بوشهر و خوزستان از نقاط پر ترافیک به شمار می رود که همین امر باعث ایجاد خطرات در این جاده ها می شود ، انتظار می رود که همکاران عزیز در ترابری سبک و سنگین با رعایت کامل قوانین راهنمایی و رانندگی با تمرکز حواس با حفظ آرامش به ویژه در زمان بارندگی تلاش کنند که از صدمات احتمالی جلوگیری به عمل آید .

مدیر خدمات در پایان از زحمات انجام شده و در حال انجام توسط زیر مجموعه های این مدیریت و حمایت مدیر عامل ،اعضای هیئت مدیره ، روسای ادارات و تمام کارکنان شرکت بهره برداری نفت و گاز گچساران که در تمام ساعات شبانه روز برای تولید پایدار و انجام وظیفه در مسئولیت های اجتماعی به صورت شبانه روز تلاش می کنند قدردانی نمود.

شایان ذکر است ادارات ترابری ، خدمات مهندسی و بهسازی اماکن و تاسیسات ،خدمات پروازی و فرودگاهی ، خدمات اداری و اجتماعی از زیرمجموعه‌های مدیریت شرکت بهره برداری نفت و گاز گچساران می باشد.

رئیس دانشگاه علوم پزشکی اراک:

کرونا در کمین دورهمی‌های شب یلدا است



رئیس دانشگاه علوم پزشکی اراک گفت: تب و تاب فراوانی در آستانه بلندترین شب سال در سطح شهر اراک و استان به چشم می‌خورد و بسیاری در تدارک برپایی دورهمی در این شب هستند.

به گزارش روز سه‌شنبه ایرنا به نقل از روابط عمومی دانشگاه علوم پزشکی اراک، دکتر سید«محمد جمالیان» افزود: امسال وضعیت به شکل دیگری است و باید بلندترین شب سال به بلندای مهربانی باشد.

وی اظهار داشت: در یلدا رسم بر این است تا بلندترین شب سال در کنار بزرگترهای فامیل و تکریم آن‌ها سپری شود و باید امسال ادای احترام و صله رحم با این افراد متفاوت باشد.

رییس دانشگاه علوم پزشکی اراک تاکید کرد: متاسفانه ویروس کرونا این روزها مهمان ناخوانده تمامی مراسم، مهمانی و دورهمی‌ها شده و بیشتر نیز بزرگترهای فامیل که سن و سالی نیز از آن‌ها گذشته را نشانه گرفته، بنابراین مهمترین مساله‌ای که امسال باید مورد توجه همه باشد، حفظ سلامتی تک تک افراد خانواده و فامیل است.

وی خاطرنشان کرد: همچنان بیم می‌رود تا کرونا تحت تاثیر برخی عادی انگاری‌ها، پیک زمستانه هم داشته باشد، بنابراین همچنان باید در برابر کووید ۱۹ هوشیار بود.

جمالیان ضمن اشاره به اینکه امسال قرار است یلدایی کرونایی را بگذرانیم، افزود: یلدایی که بتوان خاطره‌اش را سال ها بعد نقل کرد و شاد بود و دورهمی امسال زنگ خطرِ یلدای کرونایی است.

رییس دانشگاه علوم پزشکی اراک گفت: با توجه به اجرای دو هفته ای محدودیت‌ها در مرکز استان و اکثر شهرستان ها، سیر نزولی بیماری کووید۱۹ در استان خوشبختانه همچنان ادامه دارد، اما نگران آیین‌های پیش‌رو از جمله شب یلدا هستیم.

مشارکت کارکنان شرکت گاز استان در مرحله سوم نهضت کمک های مومنانه

کارکنان شرکت گاز استان در سومین مرحله نهضت کمک مومنانه با اهدای کمکهای نقدی خود در آزادسازی زندانیان جرایم غیر عمد سهیم شدند. به گزارش روابط عمومی؛ عباس شمس الهی مدیر عامل شرکت گاز استان ایلام گفت: همزمان با شروع مرحله سوم نهضت کمک مومنانه به اقشار نیازمند جامعه، کارکنان شرکت گاز استان ایلام در آزادسازی ۱۱ نفر از زندانیان بدهکار جرایم غیر عمد مشارکت نمودند. وی تصریح کرد : در راستای مسئولیت های اجتماعی و مشارکت در امور خیریه، کارکنان شرکت گاز استان ایلام در مرحله اول کمک مومنانه و پویش امید و همدلی با اهدای مبلغ ۴۰۰ میلیون ریال و در مرحله دوم نیز با اهدای ۷۵ سبد کالایی به ارزش ۱۵۰ میلیون ریال در این طرح مشارکت نمودند که جمع مبالغ مشارکت همکاران در این امر خداپسندانه از ابتدای سال تا کنون بالغ بر ۶۰۰ میلیون ریال می باشد.

معاون وزیر صمت:

افزایش سرمایهٔ ۱۰ هزار میلیارد تومانی فولاد مبارکه در راه است

چیلان با انتشار خبری به نقل از خداداد غریب‌پور، معاون وزیر صمت و رئیس هیئت عامل ایمیدرو عنوان کرد: در ماه‌های اخیر ارزش بازارگردانی شرکت‌های حوزهٔ صنایع معدنی ازجمله فولاد مبارکه (فولاد)، چادرملو (کچاد) و گل‌گهر (کگل)، سرمایه‌گذاری معادن و فلزات (ومعادن)، فولاد خوزستان (فخوز) و صنایع مس (فملی) به ۸ هزار میلیارد تومان رسیده است. این شرکت‌ها علاوه بر بازارگردانی، با افزایش سرمایه، گام‌های بلندی در جهت توسعهٔ این بخش برداشته‌اند. شرکت ملی مس ۱۰ هزار میلیارد تومان افزایش سرمایه دارد. پس از آن فولاد مبارکه نیز ۱۰ هزار میلیارد تومان افزایش سرمایه خواهد داشت. فقط شرکت ملی مس و فولاد مبارکه افزون بر ۴ میلیارد یورو پروژهٔ توسعه‌ای در اختیار دارند که در نهایت به تقویت حقوق سهام‌داران می‌انجامد.

رئیس هیئت عامل ایمیدرو دربارهٔ وضعیت تولید در هفت‌ماههٔ نخست امسال گفت: طی این مدت، به‌رغم همه‌گیری ویروس کرونا در کشور و با رعایت ضوابط مربوطه، با رشد و همچنین جهش تولید برخی محصولات ازجمله آلومینیوم مواجه بودیم؛ به‌طوری‌که تولید این فلز با ۷۰ درصد جهش همراه شد.

وی افزود: تولید در زنجیرهٔ آهن ازجمله کنسانتره، گندلهٔ سنگ‌آهن و آهن اسفنجی به ترتیب ۴، ۸ و ۱۱،۴ درصد افزایش یافت. تولید کاتد مس نیز ۶ درصد رشد کرد.

بازارگردانی ۸ هزار میلیارد تومانی شرکت‌های بزرگ

غریب‌پور دربارهٔ نقش معدن و صنایع معدنی در بورس گفت: در ماه‌های اخیر ارزش بازارگردانی شرکت‌های این حوزه ازجمله صنایع مس،فولاد مبارکه، چادرملو و گل‌گهر، سرمایه‌گذاری معادن و فلزات، فولاد خوزستان و... به ۸ هزار میلیارد تومان رسیده است.

وی افزود: این شرکت‌ها علاوه بر بازارگردانی، با افزایش سرمایه، گام‌های بلندی در جهت توسعهٔ این بخش برداشته‌اند.

غریب‌پور در ادامه گفت: شرکت چادرملو بیش از ۵۸۰۰ میلیارد تومان افزایش سرمایه داشته است. شرکت ملی مس نیز ۱۰ هزار میلیارد تومان و پس از آن فولاد مبارکه ۱۰ هزار میلیارد تومان افزایش سرمایه خواهد داشت.

رئیس هیئت عامل ایمیدرو با تأکید بر اینکه در زنجیرهٔ معدن و صنایع معدنی خبرها امیدوارکننده است، گفت: فقط شرکت ملی مس و فولاد مبارکه افزون بر ۴ میلیارد یورو پروژهٔ توسعه‌ای در اختیار دارند که در نهایت به تقویت حقوق سهامداران می‌انجامد.

به گفتهٔ وی، ارزش طرح‌های توسعهٔ شرکت‌های بزرگ



معدن و صنایع معدنی، معادل ۴،۵ میلیارد یورو (به‌صورت ارزی)، و ۴۰ هزار میلیارد تومان (به‌صورت ریالی) است.

غریب‌پور با اعلام اینکه معدن و صنایع معدنی ۲۴ درصد بورس را تشکیل می‌دهند، تصریح کرد: آیندهٔ این شرکت‌ها از وضعیت کنونی بهتر خواهد بود و بازار روبه‌رشدی خواهند داشت.

شایان ذکر است پیشنهاد افزایش سرمایهٔ شرکت از مبلغ ۲۰۹۰۰۰ میلیارد ریال به مبلغ ۳۰۴۵۰۰ میلیارد ریال در تاریخ ۱۱ آذر ماه به تصویب هیئت‌مدیره رسیده و جهت اظهار نظر به حسابرس و بازرس قانونی شرکت ارسال شده است. بدیهی است که پس از تأیید حسابرس قانونی، انجام افزایش سرمایه منوط به تأیید سازمان بورس و اوراق بهادار و تصویب در مجمع عمومی فوق‌العاده شرکت خواهد بود.

اجرای طرح ملی « یاس » در ایلام



مدیر عامل جمعیت هلال احمر استان ایلام از اجرای طرح ملی یاس(یاوران آسیب ستیز) با همکاری کمیته امداد در استان خبر داد.

به گزارش روابط عمومی جمعیت هلال احمر استان ایلام، امروز به منظور هماهنگی بیشتر در راستای اجرای طرح ملی یاس «یاوران آسیب ستیز» نشست مشترکی با حضور مدیران، معاونین و کارشناسان جمعیت هلال احمر و کمیته امداد امام خمینی (ره) استان ایلام، برگزار شد.

مدیرعامل جمعیت هلال احمر استان ایلام با بیان اینکه طرح ملی یاس در راستای انجام ماموریت های بشردوستانه و عام المنفعه دو مجموعه خدمت رسان به اقشار محروم اجرا می شود، گفت: در این طرح از ظرفیت افراد مورد حمایت های مالی و معنوی کمیته امداد به عنوان نیروهای داوطلب و نیز از ظرفیت های موجود در جمعیت هلال احمر در زمینه آموزش و توانمندسازی این افراد در خصوص شیوه‌های مواجهه با بحران‌ها و بلایای طبیعی، روش های پیشگیری موثر از آسیب های اجتماعی در مناطق کم برخوردار و حاشیه شهر با ساماندهی افراد آموزش‌دیده در خانه‌های هلال استفاده خواهد شد.

علی اصغر علی اکبری اظهار داشت: در این اقدام مشترک دختران رده سنی ۳۰ تا ۴۵ سال تحت حمایت کمیته امداد در خصوص شیوه‌های مواجهه با بحران و بلایای طبیعی توسط هلال احمر از آموزش‌های مورد نیاز بهره مند می‌شوند و از ظرفیت آن‌ها در خانه‌های هلال استفاده خواهد شد.

علی اکبری گفت: ایـن افـراد بهره‌مند از آموزش‌های هلال احمر در صورت بروز بحران می‌توانند خود، خانواده و اعضای محله را از بحران نجات دهند که در طرح یاس با ارائه آموزش‌های اجتماع محور فرد توان انجام کار مشارکتی را پیدا می‌کند که منجر به ایجاد هماهنگی و افزایش تاب آوری در ابعاد محلی می‌شود

وی ارتقای عزت نفس و پذیرش مسئولیت اجتماعی در بین مخاطبان و توانمند سازی رفتاری، ارتباطی و فرهنگی مددجویان، حضور مخاطبان در عرصه‌ها و فعالیت‌های اجتماعی، ایجاد انگیزه در زمینه امداد و کمک‌های اولیه و آشنایی با حوادث و سوانح، ترویج خود امدادی و دگر امدادی را از اهداف اجرای طرح یاس (یاران آسیب ستیز) برشمرد.

وی افزود: ارتقای سطح دانش و مهارت مخاطبان در خصوص امداد و کمک‌های اولیه و آشنایی با حوادث و سوانح و نحوه مقابله با آن از دیگر هدف‌های اجرای این طرح به شمار می‌رود.

مدیرعامل جمعیت هلال احمر استان ایلام بیان کرد: در فاز نخست طرح یاس (یاران آسیب ستیز) در خانه‌های هلال حاشیه مرکز استان ایلام از ابتدای دی ماه اجرا خواهد شد و در فاز بعدی از اسفند ماه امسال همزمان با سالروز تاسیس کمیته امداد امام خمینی (ره) تا هفته هلال احمر در اردیبهشت سال آینده اجرای این طرح در استان توسعه می‌یابد.

وی افزود: بعد از ارزیابی، اصلاح و بهبود روش‌ها از ابتدای تابستان سال آینده این طرح در کشور و استان ایلام گسترش خواهد یافت.

در این دیـدار مدیر کل کمیته امـداد امام خمینی(ره) استان ایلام ضمن اشاره به تعاملات بسیار خوب کمیته امداد و هلال احمر در استان، آمادگی کمیته امداد را جهت اجرای طرح یاس (یاوران آسیب ستیز) در استان ایلام اعلام کردند.

آگهی مفقودی

برگ کمپانی پیکان بشماره موتور ۱۱۱۵۸۱۰۹۸۳۸، بشماره شهربانی ۷۶۲ ی ۵۲ ایران ۷۸ بشماره شاسی ۸۱۵۱۰۷۴۸ ، مفقود و از درجه اعتبار ساقط است.

آگهی مفقودی

برگ سبز اتومبیل سمند کرایه مدل ۱۳۸۲ ، شماره موتور ۱۲۴۸۲۰۱۱۴۸۴ ، شماره شاسی ۸۲۲۴۵۹۲۴ ، پلاک ایران ۶۲ - ۳۱۸ ع ۱۸ مفقود و از درجه اعتبار ساقط است.

خبـــــر

مهندس حمید کاویان خبر داد

صیانت از محیط زیست و صرفه اقتصادی با فروش گازهای همراه در شرکت مارون



خوزستان : مدیرعامل شرکت بهره برداری نفت وگاز مارون از سود و صرفه اقتصادی سالانه بیش از ۱۶ میلیون دلار حاصل از فروش گازهای همراه مازاد این شرکت به بخش خصوصی در راستای صیانت از زیست بوم پیرامونی و منابع هیدروکربوری خبر داد.

مهندس حمید کاویان با بیان اینکه جمع آوری گازهای همراه و حذف مشعل‌ها از طرح‌های اولویت دار و اقدامات اجرایی آن توسط مدیر عامل شرکت ملی مناطق نفتخیز جنوب به صورت ویژه و مستمر پیگیری و هدایت می شود، گفت: بر اساس تفاهم نامه های منعقد شده، شرکت هیربد نیرو در حال حاضر روزانه حدود ۱۲ میلیون فوت مکعب گاز ترش مراحل اول مجتمع صنعتی شماره ۳ مارون را جمع آوری می کند که با اجرای فاز تکمیلی به ۱۵ میلیون فوت مکعب افزایش خواهد یافت.

وی افزود: شرکت تامکار گاز نیز به زودی جمع آوری ۲۲ میلیون فوت مکعب گاز کم فشار مرحله ی دوم مجتمع صنعتی شماره ۶ مارون را آغاز خواهد کرد که در مجموع ۳۷ میلیون فوت مکعب معادل ۵۰ درصد گازهای همراه مازاد شرکت به جای مشعل شدن، جمع آوری و برای مصارف پالایشگاهی و پتروشیمی مورد استفاده قرار می گیرد.

مهندس کاویان به انجام مطالعات جمع آوری مابقی گازهای همراه شرکت اشاره کرد و اظهار داشت: هلدینگ خلیج فارس و شرکت پتروشیمی مارون در حال انجام مطالعات مورد نیاز برای جمع آوری گازهای مذکور می باشند که با احداث ایستگاه های جدید تقویت فشار گاز تا ۲ سال آینده تقریبا هیچ گاز همراهی (به جز در شرایط اضطرار عملیاتی) در واحدهای عملیاتی شرکت بهره برداری نفت و گاز مارون مشعل نخواهد شد.

مدیر عامل شرکت بهره برداری نفت و گاز مارون در پایان ضمن تقدیر از همه دست اندرکاران این طرح، ابراز امیدواری کرد که دغدغه های زیست محیطی مردم از بُعد مربوط به مشعل‌ها مرتفع و این اقدام صنعت نفت بتواند موجبات رضایت‌مندی هم‌جواران محترم تاسیسات را فراهم آورد.

به مناسبت آغازهفته پژوهش

کمپ شش ماهه توسعه مهارت های فردی برگزار می‌شود



رشت-سمیه جوان-کارگاه ها در روزهای پنج شنبه و جمعه با هدف گسترش سطح مهارت های دانش آموزان و دانشجویان به صورت کارگاه های عملی برگزار می شود. این دوره ها از آذر ماه ۱۳۹۹ الی اردیبهشت ۱۴۰۰ در خانه خلاقیت شهر رشت برگزار خواهد شد.

محور های کارگاه شامل: خودشناسی، هدف گذاری، کار گروهی، ارتباطات، برنامه ریزی، سخنوری و فن بیان، پیش کسب و کار، تقویم سردبیری، نحوه نوشتن، اعتماد به نفس، متقاعد سازی و برند سازی شخصی میباشد.

متخصصان نمودارگیری شرکت ملی حفاری ایران موفق شدند

توسعه خدمات و اخذ داده های نمودارگیری مخزنی در حفاری چاه های نفت و گاز



خوزستان : متخصصان اداره نمودارگیری مدیریت خدمات ویژه شرکت ملی حفاری ایران با به روز رسانی پایه ای ابزار تصویرگر EMI موفق به توسعه خدمات و اخذ داده های نمودارگیری مخزنی در عملیات حفاری چاه های نفت و گاز شدند.

علی اکبر برکتی رئیس اداره کل خدمات نمودارگیری (WELL LOGGING) شرکت در این باره توضیح داد :این مجموعه خدمات تخصصی با بروز رسانی پایه ای و بکارگیری ابزار تصویرگر EMI، در یک حلقه چاه در میدان نفتی سعادت آباد استان فارس مورد استفاده قرار گرفت.

وی گفت، پیشتر سرویس تصویرگر (EMI) از طریق برون سپاری توسط شرکت های ثالث براساس قراردادهای فی مابین صورت می پذیرفت که با توجه به برخورداری از ابزار پیش گفته، تعمیرات پایه ای و عملیاتی نمودن آن در دستور کار قرار گرفت و متعاقب آن با حمایت های مدیرعامل، معاون مدیر عامل در امور فنی ومهندسی و پیگیری مستمر مدیرخدمات ویژه حفاری با استفاده از توان متخصصان شرکت و تجهیزات داخلی و با توجه به محدودیت های موجود، این ابزار پس از یکسال، بروز رسانی و وارد چرخه عملیاتی گردید.

برکتی افزود : مجموعه نمودارگیری مخزنی شامل ابزار FULL SET، DIPOLE SONIC/GR، EMI/ GR ، MRIL/GR می باشد که با عملیاتی شدن ابزار EMI امکان توسعه خدمات نمودارگیری مخزنی فراهم شد که این امر موجب افزایش توان عملیاتی و درآمد زایی بیشتر این واحد می گردد.

رئیس اداره کل خدمات نمودارگیری مدیریت خدمات ویژه شرکت، همچنین به استفاده از ابزار مخزنی MRIL در سیال پایه آبی با توجه به امکان تغییر شرایط سیال حفاری در چاه مورد نظر اشاره داشت که قبل از این؛ ابزار فوق فقط در گل پایه روغنی رانده شده بود.

وی اظهار کرد: این ابزار اطلاعات کامل یک مخزن از جمله تخلخل، تراوایی، اشباع آب تقلیل ناپذیر، فشار موئینه، تعیین نوع هیدرو کربن، اشباع آب نواری رس ها، مقاومت سازند، و توزیع اندازه فضاهای متخلخل را در اختیار کارفرمایان قرار می دهد.

برکتی اشاره ای نیز به فعالیت های این حوزه در سال جاری داشت و گفت : اداره کل خدمات نمودارگیری شرکت با پشتکار و تلاش متخصصان و کارشناسان مجرب خود از ابتدای سال جاری تا کنون موفق به انجام بیش از ۲۰۰ عملیات نمودارگیری گردیده است.

رئیس اداره کل خدمات نمودارگیری ، خاطر نشان کرد این بخش در زمان حاضر با بهره گیری از ۱۲ تیم عملیاتی درحال ارائه خدمات نمودارگیری ومشبک کاری به شرکت های ملی مناطق نفتخیز جنوب، نفت مناطق مرکزی ایران ، فلات قاره، شرکت مهندسی و توسعه نفت، مدیریت اکتشاف و مدیریت پروژه های حفاری (پروژه های کلید در دست) براساس قراردادها و تفاهم‌نامه های فی مابین می باشد.

راه اندازی ۴ آزمایشگاه جدید در شرکت آب و فاضلاب استان اصفهان

مدیر مرکز پایش و نظارت بر کیفیت آب و فاضلاب اصفهان از راه اندازی ۴ آزمایشگاه جدید در شرکت آب و فاضلاب استان اصفهان خبر داد.

فهیمه امیری گفت: چهار آزمایشگاه جدید مربوط به آب و فاضلاب در این استان راه اندازی می‌شود تا ضریب اطمینان و سنجش سلامت و بهداشت در این ارتباط بیش از گذشته افزایش یابد.

وی اضافه کرد: اگر چه آب آشامیدنی در استان چه در مناطق شهری و چه روستایی، سالم و بدون هر گونه میکروب و مواد شیمیایی مضر است اما با این حال برای افزایش اطمینان هر چه بیشتر در مناطق مختلف آزمایشگاه های جدید راه اندازی می شوند.

این مقام مسئول ادامه داد: ۲ آزمایشگاه از این تعداد مربوط به آب خواهد بود که در شهرستان‌های شاهین شهر واقع در شمال و نجف آباد در غرب استان به بهره برداری می‌رسد.

امیری گفت: ۲ آزمایشگاه دیگر مربوط به فاضلاب است و در سِده لنجان واقع در شهرستان لنجان در غرب استان و دیگری در شهر بهارستان در جنوب کلانشهر اصفهان است.

مدیر مرکز پایش و نظارت بر کیفیت آب و فاضلاب اصفهان تصریح کرد: اگرچه آب آشامیدنی در استان چه در مناطق شهری و چه روستایی، سالم و بدون هرگونه میکروب و مواد شیمیایی مُضر است اما با اینحال برای افزایش اطمینان هرچه بیشتر در مناطق مختلف آزمایشگاه‌های جدید راه اندازی می‌شوند.

امیری خاطرنشان کرد: اکنون ۲۳ آزمایشگاه در بخش‌های آب و فاضلاب در استان اصفهان فعالیت می‌کنند و سنجش سلامت و شاخص‌های بهداشتی را در مناطق شهری و روستایی مورد ارزیابی قرار می‌دهند.

وی یکپارچه سازی شرکت های آب و فاضلاب شهری و روستایی را مفید دانست و اظهارداشت: هم افزایی امکانات و تلاش برای تامین آب با درجه اطمینان بالاتر از حیث سلامت و بهداشت در مناطق مختلف از ثمرات این امر بوده



است.

مدیر مرکز پایش و نظارت بر کیفیت آب و فاضلاب اصفهان با بیان اینکه آزمون های سلامت آب در این خطه بصورت جدول زمانبندی و انواع مختلف آزمایش‌ها بصورت روزانه و ماهانه انجام می‌شود گفت: این مرکز از حتی کوچکترین مورد و مشکل میکروبی یا آلودگی در آب چشم پوشی نمی کند تا آب تحویلی به مردم بطور کامل سالم باشد و سلامت هم استانی‌ها به خطر نیافتد.

۷۵ درصد کلیه خطوط تغذیه، شبکه و انشعابات در شرکت گاز استان ایلام نشت یابی شدند

به گزارش روابط عمومی؛ عباس شمس اللهی مدیرعامل شرکت گاز استان ایلام گفت: طبق برنامه زمانبندی و بصورت مستمر و منظم از ابتدای سال جاری تا کنون، ۲۵۰۰ کیلومتر شبکه پلی اتیلن و ۴۵۰ کیلومتر خط تغذیه فولادی و ۸۶۵۰۰ انشعاب علمک در سطح استان مورد بازرسی و نشت یابی قرار گرفته است که معادل ۷۵ درصد کلیه خطوط و انشعابات استان است.

وی افزود: تأسیسات تقلیل فشار موجود در استان که تعداد آنها ۲۰۴ ایستگاه می باشند نیز از ابتدای سال تا کنون بصورت ۱۰۰ درصد نشت یابی و بازرسی شده اند. شمس اللهی تصریح کرد: واحد بازرسی فنی شرکت گاز استان ایلام از ابتدای شهریور ماه امسال با استقرار و راه اندازی سامانه هوشمند نشت یابی اقدام به ارسال گزارش



ها بصورت آنلاین برای مدیران سیستم نموده که پس از رفع نشتی گزارش مکتوب و مصور آن در سامانه مذکور تغذیه می گردد.

وی از کنترل و مدیریت نشتی ها از طریق سامانه هوشمند نشت یابی به عنوان ابزار مدیریتی در جهت افزایش بهره وری و خدمات دهی به مشترکین نام برد و اظهار داشت: براساس پایش آمار نشتی های شبکه، تأسیسات و انشعابات در سال جاری نسبت به مدت مشابه سال گذشته ۸ درصد کاهش در تعداد نشتی ها و هدرفت گاز را داشته ایم که ناشی از کنترل و پایش دقیق و نیز رفع نشتی ها در کوتاهترین زمان و براساس فراوانی گزارشات دریافتی نشتی ها از سیستم مذکور بوده است.

شمس اللهی اظهار داشت: در سال جاری و علی رغم محدودیتهای ایجاد شده ناشی از بیماری کرونا، نشت یابی در اکیپ های مختلف با رعایت پروتکل های بهداشتی نسبت به نشت یابی طبق برنامه زمانبندی صورت گرفته است.

در گفتگو با مدیر منابع انسانی مخابرات اصفهان عنوان شد؛

اهم فعالیتهای صورت گرفته در حوزه منابع انسانی

اصفهان –زینت هلیلی -مدیر منابع انسانی مخابرات اصفهان در گفتگویی صمیمانه ،به تشریح فعالیتهای چهار ماهه این مدیریت در سطح استان، در راستای تعالی جایگاه شغلی کارکنان این مجموعه پرداخت.

همایون نوربخش با اشاره به همت جدی همکاران حوزه منابع انسانی برای بهینه سازی رویه های موجود، اظهار کرد: از ابتدای پذیرش مسئولیت در این حوزه با توجه به دغدغه های کارکنان نسبت به مسائل و مشکلات شغلی،پیگیری های جدی و مستمر برای بهبود وضعیت موجود و اصلاح روند های کاری صورت گرفت که بحمدالله در بسیاری از موارد ثمر بخش واقع شد.

وی افزود: یکی از کارهای صورت گرفته اعطای وام های پایان خدمت بازنشستگان عزیز است که از سال ۹۴ باقی مانده بود و پس از پیگیری های مکرر سرپرست مخابرات منطقه، همکارانی که تا پایان سال ۹۸ بازنشسته شده بودند وام خود را دریافت کرده و همچنین پرداخت سپرده ۱۲ درصد همکاران بازنشسته به روز شد.

مدیر منابع انسانی مخابرات اصفهان صدور احکام ارتقائات شغلی را دیگر اقدام صورت گرفته دانست و گفت: بندهایی از آئین نامه حقوق ودستمزد شرکت مخابرات از جمله ارتقاء گروه، رتبه واحتساب مدرک تحصیلی که با گذشت بیش از ۱۰ سال از خصوصی سازی مخابرات اجرا نشده بود، با پیگیری همکاران و نظر مساعد هیئت مدیره مخابرات ایران اجرایی شد و به تبع آن حجم انبوهی از احکام باید صادر می گردید که خوشبختانه در حال حاضر با سرعت و دقت همکاران منابع انسانی بخش عمده ای از آنها صادر شده است.

وی در بخش دیگری از سخنان خود به بحث تعاملات بانکی اشاره و بیان کرد: طی تعاملات مثبتی که با بانک ها به ویژه پست بانک صورت گرفته ؛ ماهانه ۱۰ درصد از پرسنل رسمی و قراردادی می توانند از وام ۵۰ میلیون تومانی با بهره ۱۲ درصد بهره مند شوند و کلیه همکاران نیز میتوانند از وام های ۱۸ درصد بانک های ملی، پست بانک، ملت و مهر اقتصاد استفاده کنند.

مدیر منابع انسانی مخابرات منطقه اصفهان، مدیریت موضوعات مربوط به کارکنان در بحث کرونا را یکی دیگر از مباحث مطرح در حوزه منابع انسانی عنوان کرد و گفت : از ابتدای شیوع کرونا، کمیته ایمنی وبهداشت کار مخابرات اصفهان، دستور کار خود را بر عدم شیوع این ویروس در محیط کار و جلوگیری از بیماری همکاران متمرکز نمود و در این راستا علاوه بر ایجاد زیرساختهای بهداشتی، با اتخاذ سیاست هایی از جمله دورکاری ،شرایط را برای کاهش شیوع این ویروس و افزایش سلامت جسمی و روحی همکاران فراهم آورد.

همایون نوربخش ادامه داد: بحمدالله پس از چندین سال پیگیری مستمر،در این چند ماه شاهد تشکیل انجمن صنفی کارکنان مخابرات منطقه اصفهان بودیم که انتخابات آن برای اولین بار در کشور به صورت الکترونیکی صورت پذیرفت و موضوعات صنفی کارکنان از طریق این انجمن قابل پیگیری است.

وی حل مسئله پرداخت اضافه کار همکاران رسمی و قراردادی، که مورد درخواست بسیاری ازهمکاران بود را ،از دیگر مسائل پیگیری شده در ماه های اخیر عنوان کرد و گفت : پس از هماهنگی و پیگیری های صورت گرفته، از این پس اضافه کار همکارانی که با فعالیت در خارج از وقت اداری تحقق اهداف سازمان را پیگیری می کنند با تائید مسئول مربوطه، انجام خواهد شد.

نوربخش همچنین از تشکیل کمیته هایی برای بهینه سازی روند تصمیم گیری و عملکردها خبر داد و بیان کرد: برای ساماندهی برخی از مسائل، کمیته هایی از جمله:کمیته سازماندهی فضای اداری و کمیته افزایش بهره وری منابع انسانی تشکیل شده تا موجبات بهره روری بیشتر از منابع انسانی و فضای اداری فراهم گردد.

مدیر منابع انسانی مخابرات منطقه اصفهان در پایان ضمن اعلام آمادگی جهت دریافت نقطه نظرات کارکنان از طرق مختلف از جمله نظام پیشنهادات ، از همکاری صمیمانه آنان و حمایت سرپرست محترم مخابرات منطقه در به ثمر نشستن تلاشهای صورت گرفته،تشکر و قدردانی نمود.

در گفتگو با مدیر منابع انسانی مخابرات اصفهان عنوان شد؛اهم فعالیتهای صورت گرفته در حوزه منابع انسانی

مدیر منابع انسانی مخابرات اصفهان در گفتگویی صمیمانه ،به تشریح فعالیتهای چهار ماهه این مدیریت در سطح استان، در راستای تعالی جایگاه شغلی کارکنان این مجموعه پرداخت.

همایون نوربخش با اشاره به همت جدی همکاران حوزه منابع انسانی برای بهینه سازی رویه های موجود، اظهار کرد: از ابتدای پذیرش مسئولیت در این حوزه با توجه به دغدغه های کارکنان نسبت به مسائل و مشکلات شغلی،پیگیری های جدی و مستمر برای بهبود وضعیت موجود و اصلاح روند های کاری صورت گرفت که بحمدالله در بسیاری از موارد ثمر بخش واقع شد.

وی افزود: یکی از کارهای صورت گرفته اعطای وام های پایان خدمت بازنشستگان عزیز است که از سال ۹۴ باقی مانده بود و پس از پیگیری های مکرر سرپرست مخابرات منطقه، همکارانی که تا پایان سال ۹۸ بازنشسته شده بودند وام خود را دریافت کرده و همچنین پرداخت سپرده ۱۲ درصد همکاران بازنشسته به روز شد.

مدیر منابع انسانی مخابرات اصفهان صدور احکام ارتقائات شغلی را دیگر اقدام صورت گرفته دانست و گفت: بندهایی از آئین نامه حقوق ودستمزد شرکت مخابرات از جمله ارتقاء گروه، رتبه واحتساب مدرک تحصیلی که با گذشت بیش از ۱۰ سال از خصوصی سازی مخابرات اجرا نشده بود، با پیگیری همکاران و نظر مساعد هیئت مدیره مخابرات ایران اجرایی شد و به تبع آن حجم انبوهی از احکام باید صادر می گردید که خوشبختانه در حال حاضر با سرعت و دقت همکاران منابع انسانی بخش عمده ای از آنها صادر شده است.

وی در بخش دیگری از سخنان خود به بحث تعاملات بانکی اشاره و بیان کرد: طی تعاملات مثبتی که با بانک ها به ویژه پست بانک صورت گرفته ؛ ماهانه ۱۰ درصد از پرسنل رسمی و قراردادی می توانند از وام ۵۰ میلیون تومانی با بهره ۱۲ درصد بهره مند شوند و کلیه همکاران نیز میتوانند از وام های ۱۸ درصد بانک های ملی، پست بانک، ملت و مهر اقتصاد استفاده کنند.

مدیر منابع انسانی مخابرات منطقه اصفهان، مدیریت موضوعات مربوط به کارکنان در بحث کرونا را یکی دیگر از مباحث مطرح در حوزه منابع انسانی عنوان کرد و گفت : از ابتدای شیوع کرونا، کمیته ایمنی وبهداشت کار مخابرات اصفهان، دستور کار خود را بر عدم شیوع این ویروس در محیط کار و جلوگیری از بیماری همکاران متمرکز نمود و در این راستا علاوه بر ایجاد زیرساختهای بهداشتی، با اتخاذ سیاست هایی از جمله دورکاری ،شرایط را برای کاهش شیوع این ویروس و افزایش سلامت جسمی و روحی همکاران فراهم آورد.

همایون نوربخش ادامه داد: بحمدالله پس از چندین سال پیگیری مستمر،در این چند ماه شاهد تشکیل انجمن صنفی کارکنان مخابرات منطقه اصفهان بودیم که انتخابات آن برای اولین بار در کشور به صورت الکترونیکی صورت پذیرفت و موضوعات صنفی کارکنان از طریق این انجمن قابل پیگیری است.

وی حل مسئله پرداخت اضافه کار همکاران رسمی و قراردادی، که مورد درخواست بسیاری ازهمکاران بود را ،از دیگر مسائل پیگیری شده در ماه های اخیر عنوان کرد و گفت : پس از هماهنگی و پیگیری های صورت گرفته، از این پس اضافه کار همکارانی که با فعالیت در خارج از وقت اداری تحقق اهداف سازمان را پیگیری می کنند با تائید مسئول مربوطه، انجام خواهد شد.

نوربخش همچنین از تشکیل کمیته هایی برای بهینه سازی روند تصمیم گیری و عملکردها خبر داد و بیان کرد: برای ساماندهی برخی از مسائل، کمیته هایی از جمله:کمیته سازماندهی فضای اداری و کمیته افزایش بهره وری منابع انسانی تشکیل شده تا موجبات بهره روری بیشتر از منابع انسانی و فضای اداری فراهم گردد.

مدیر منابع انسانی مخابرات منطقه اصفهان در پایان ضمن اعلام آمادگی جهت دریافت نقطه نظرات کارکنان از طرق مختلف از جمله نظام پیشنهادات ، از همکاری صمیمانه آنان و حمایت سرپرست محترم مخابرات منطقه در به ثمر نشستن تلاشهای صورت گرفته،تشکر و قدردانی نمود.



خبـــــر

افتخاری دیگر در صنعت پتروشیمی کشور:

افتتاح نمایشگاه خودکفایی و دستاوردهای متخصصین شرکت پتروشیمی شازند



در شرایط تحریمهای ظالمانه علیه کشور عزیزمان با تلاش متخصصان داخلی و با تکیه بر دانش بومی دو هزار و ۶۰۰ قطعه حساس تخصصی صنعت پتروشیمی در شرکت پتروشیمی شازند استان مرکزی بومی سازی شد و در این راستا و در سالی که به فرموده مقام معظم رهبری(مدظله) سال جهش تولید نام گرفته است؛ نمایشگاه خودکفایی و دستاوردهای متخصصین شرکت پتروشیمی شازند، با حضور بابک سعیدی عضو هیات مدیره شرکت سرمایه گذاری گروه توسعه ملی و جمعی از مدیران محترم شرکت سرمایه گذاری گروه توسعه ملی ، سعید جعفری کرهرودی رئیس سازمان صنعت، معدن و تجارت استان مرکزی ،مدیرعامل و جمعی از پرسنل شرکت پتروشیمی شازند و تنی چند از مقامات و مسئولین کشوری، استانی و محلی در مجتمع پتروشیمی شازند افتتاح شد.

مدیرعامل پتروشیمی شازند در حاشیه آیین گشایش نمایشگاه تجهیزات بومی سازی شده اظهار داشت: با تشدید تحریم های ظالمانه بین المللی، حداکثر توان مهندسین داخلی برای خودکفایی در تامین قطعات بکار گرفته شد که با همکاری بیش از ۵۰ شرکت دانش بنیان داخلی، بیش از ۲۶۰۰ قطعه بسیار حساس و تخصصی در مجتمع پتروشیمی شازند ساخت داخل شده است.

ابراهیم ولدخانی گفت: این قطعات در بخش ها و واحدهای مختلف صنعت پتروشیمی مانند واحد پلی پروپیلن که مواد اولیه تجهیزات پزشکی را تولید می نماید و هدف شدیدترین تحریم ها قرار گرفته است، کاربری بسیار زیادی دارد که با بومی سازی و استفاده از تجهیزات داخلی، تولید محصولات شیمیایی و پلیمری این مجتمع تداوم داشته و در تامین نیاز کشور به مواد اولیه حیات بخش سلامت و درمان، وقفه ای ایجاد نشده است.

وی افزود: با ساخت و تولید قطعات ساخت داخل ضمن لغو حدود ۷۵ تقاضای واردات تجهیزات از خارج کشور، حدود ۱۰میلیون یورو صرفه جویی ارزی را به همراه داشته است که پیش بینی می گردد این صرفه جویی ارزی تا پایان سال جاری، به ۱۲ میلیون یورو برسد.

ولدخانی یادآور شد: به منظور تامین نیاز کشور با تلاش متخصصین این شرکت، گرید "پلیمر پروپیلن اسپان باند" در پتروشیمی شازند تولید شد که این پلیمر به عنوان ماده اولیه در تولید ماسک،البسه و گان پزشکی کاربرد دارد و این شرکت تنها تولید کننده این نوع پلیمر در کشور می باشد. خاطر نشان می گردد در گذشته این پلیمر از کشورهای کره جنوبی و ژاپن وارد کشور می شد و سالانه حدود ۱۰ هزار تن از آن برای تولید ماسک ،گان و ملحفه یکبار مصرف بیمارستانی نیاز است و این شرکت آمادگی تولید این گرید پلیمری با ظرفیت ۱۰۰ هزار تن در سال را داشته و همچنین این قابلیت وجود دارد تا ضمن تامین نیاز داخل، شرایط صادراتی مازاد این محصول نیز فراهم گردد.

در این نمایشگاه مهندسین و متخصین شرکت پتروشیمی شازند به تشریح اقدامات ارزنده این شرکت با همکاری صنایع استان و کشور در بومی سازی قطعات و تجهیزاتی که دانش فنی بسیار از این قطعات و تجهیزات در اختیار شرکت های اروپایی و ایالات متحده قرار داشته، پرداختند.

شایان ذکر است مجتمع پتروشیمی شازند با تاکیدات مدیرعامل این شرکت و در پاسخ به تحریم های ظالمانه بین المللی، استراتژی تأمین تجهیزات و قطعات یدکی از طریق داخلی سازی را برگزیده تا از این طریق با استفاده از دانش بومی بتواند جایگزینی مناسب و بهینه ای برای توسعه پایدار زنجیره تأمین تجهیزات و قطعات یدکی را ایجاد نماید و استراتژی این شرکت مبتنی بر استفاده کامل از ظرفیت تجهیزات تولید داخل ، بومی نمودن دانش فنی، کاهش هزینه های ناشی از توقف تولید ، بهبود کیفیت عملکرد تجهیزات و ایجاد راهکارهای جایگزین جهت رفع مشکلات و تنگناها می باشد که قطعاً این قبیل دستاوردها لوح زرین دیگری در جهت تحقق خودکفایی و نمایش عملی اقتدار فنی و تخصصی مدیران، متخصصین و کارکنان شرکت پتروشیمی شازند می باشد.

مدیر عامل شرکت آب و فاضلاب استان مرکزی:

مراقب یخ زدگی کنتور آب باشید!



مدیر عامل شرکت آب و فاضلاب استان مرکزی با اشاره به کاهش دما و احتمال یخ زدگی کنتورهای آب از مشترکین شهرها و روستاهای استان خواست مراقب یخ زدگی کنتور های آب باشند.

یوسف عرفانی نسب در این رابطه اظهار داشت: با توجه به ورود اولین موج سرما در اواخر پاییز و کاهش محسوس دمای هوا در استان مرکزی به خصوص نقاط سردسیر و افزایش احتمال یخزدگی کنتورهای آب ،از مشترکین تقاضا داریم تدابیر لازم را برای جلوگیری از یخ زدگی کنتورهای آب به کار گیرند.

عرفانی نسب ، گرم نگه داشتن کنتور آب با وسایلی همچون پشم شیشه، گونی ،کیسه خاک اره ، پتو و سایر الیاف مصنوعی و عایق بندی لوله های آب در فضای باز ساختمان را از اقداماتی برشمرد که از یخ زدگی کنتورهای آب و لوله ها هنگام افت دما و سرمای شدید جلوگیری می کند.

وی تصریح کرد : مشترکین در صورت مواجه شدن با یخ زدگی کنتور آب و شیرآلات ، از ریختن آب جوش بر روی کنتور و یا روشن کردن آتش در حوضچه کنتور خودداری نموده و با گرم نمودن آن از طریق پوشش های مناسب، و یا استفاده از آب ولرم ، سشوار و یا بخار شو یخ زدگی را بر طرف نمایند.

وی تاکید نمود مشتران در صورت مواجه شدن با یخ زدگی و ترکیدگی کنتور های آب هر چه سریعتر با شماره ۱۲۲تماس برقرار نمایند.

مدیر عامل شرکت آب و فاضلاب استان مرکزی از مشترکین خواست ، هنگام رفتن به مسافرت و ترک منزل برای مدت طولانی حتماً شیر فلکه بعد از کنتور آب را ببندید .

وی تخلیه گل و لای و خاک داخل حوضچه تا زیر کنتور بطور کامل و تمیز نمودن بدنه کنتور و کلیه اتصالات وقطعات داخل حوضچه کنتور ، پر کردن شیار و شکاف های دیواره حوضچه کنتور با ملات سیمان و اطمینان ازخشک بودن داخل آن را از دیگر اقدامات لازم به منظور حفاظت از کنتور های آب در برابر یخ زدگی بر شمرد و توصیه نمود: درب حوضچه کنتور آب را با استفاده از کیسه های پلاستیکی طـوری ببندیـد کـه از ورود آب باران به داخل آن جلوگیری گردد.

آگهی مفقودی

برگ سبز و برگ کمپانی پژو آردی بشماره شهربانی ۵۵۹ ق ۹۳ ایران ۸۸ بشماره موتور ۱۱۷۸۳۰۴۹۹۸۴، و شماره شاسی ۸۳۱۵۰۴۶۴ مفقود و از درجه اعتبار ساقط است.

آگهی فقدان مدرک تحصیلی - نوبت دوم

مدرک فارغ التحصیلی اینجانب عباس ماندی صنم فرزند محمد، شماره شناسنامه ۵ صادره از قائم شهر، در مقطع کارشناسی رشته مهندسی عمران عمران صادره از واحد دانشگاهی آزاد اسلامی قائم شهر با شماره ۸۵۰۴۷۷۳۲۲ مفقود گردیده است و فاقد اعتبار می باشد.

از یابنده تقاضا می شود اصل مدرک را به دانشگاه آزاد اسلامی واحد قائم شهر به نشانی قائم شهر - جاده نظامی ارسال نماید.

خبـــــر

اجرای ۹۰درصد شبکه فاضلاب شهرستان مبارکه اصفهان



مدیر آبفا مبارکه اعلام کرد: با اجرای ۳۳۴ کیلومتر شبکه فاضلاب در شهرهای مبارکه، کرکوند، زیباشهر و دیزیچه بیش از ۹۰ درصد شبکه فاضلاب شهرستان مبارکه عملیاتی شد.

مرتضی یادگاری افزود: به منظور برخورداری مردم شهرستان مبارکه از خدمات شبکه فاضلاب احداث ۶ ایستگاه پمپاژ در دستورکار قرار گرفت و هم اکنون ایستگاه پمپاژ صفائیه و کرکوند در مدار بهره برداری قرار دارند.

وی افزود: احداث ایستگاه های پمپاژ سورچه سیاه بوم، دهنو و زیبا شهر تکمیل شده و اکنون عملیات اتصال این ایستگاه های پمپاژ به کلکتور فاضلاب دردستور کار قرار دارد .

یادگاری با اشاره به جمعیت ۱۷۰ هزار نفری شهرستان مبارکه ادامه داد: طی سال های اخیر ۲۱ هزار انشعاب فاضلاب به متقاضیان در شهرستان مبارکه واگذار شده که این رقم بیانگر تحت پوشش قرار گرفتن بیش از ۶۰ درصد جمعیت این شهرستان از خدمات شبکه فاضلاب است.

مدیر آبفا مبارکه با بیان اینکه در طول شبانه روز ۴۲۰ لیتر در ثانیه پساب در تصفیه خانه فاضلاب مبارکه تولید می شود اظهار داشت: پس از انعقاد قرار داد بیع متقابل میان شرکت آبفا استان اصفهان با شرکت فولادمبارکه هم اکنون ۲۰۰ لیتر در ثانیه پساب از تصفیه خانه فاضلاب مبارکه در اختیار شرکت فولادمبارکه قرار می گیرد.

یادگاری اعلام کرد: با عملیاتی شدن ۳۰ کیلومتر دیگر، شبکه فاضلاب شهرستان در مبارکه تکمیل می شود و صد درصد شبکه فاضلاب در این شهرستان اجرا می گردد.

لازم به یادآوری است، در سال ۹۲ قرارداد بیع متقابل ساخت تاسیسات فاضلاب شهرستان های مبارکه و لنجان میان شرکت فولاد مبارکه اصفهان و شرکت آبفا استان اصفهان با سرمایه گذاری ۱۲۰۰ میلیارد ریال منعقد شد که به موجب آن مقرر گردید در ازای تخصیص پساب، قریب به ۵۰۰ کیلومتر شبکه فاضلاب در این شهرستان ها توسط شرکت فولاد مبارکه اجرا شود که با توجه به افزایش اجرای تاسیات فاضلاب در شهرهای زیبا شهر و دیزیچه و سایر موارد، سهم سرمایه گذاری در شهرستان مبارکه از محل این قراردادها به میزان بیش از ۲ هزار میلیارد ریال رسید.

شبکه آبیاری دشت های عباس، عین خوش و فکه یکی از طرح های کم نظیر کشور است

به گزارش روابط عمومی شرکت آب منطقه ای ایلام، در راستای اجرایی نمودن تحویل آب حجمی و تحویل آب به شرکت های تعاونی، جلسه توجیهی با حضورمهندس پور احمد مدیر عامل شرکت آب منطقه ای ایلام، معاون حفاظت و بهره برداری، مدیران منابع آب شهرستان دهلران ، جهاد کشاورزی و مدیران عامل شرکت های تعاونی آب بران (تولید) شبکه های آبیاری عین خوش و فکه در سالن جلسات جهاد کشاورزی واقع در دشت عباس برگزار گردید.

مدیر عامل شرکت آب منطقه ای ایلام در این جلسه گفت : شبکه آبیاری دشت های عباس ، عین خوش و فکه یکی از طرح های کم نظیر کشور می باشد که با دستور مقام معظم رهبری درقالب طرح ۵۵۰ هزار هکتاری ایلام



– خوزستان اجراء و خوشبختانه به سرانجام رسید.

مهندس پور احمد افزود : حراست، حفاظت و بهره برداری از این طرح گسترده و عظیم از اهمیت بسزایی برخوردار است و لازم است که همه ذینفعان و بهره برداران و ذی مدخلان منجمله سازمان جهادکشاورزی و تشکل های آب بران، با شرکت آب منطقه ای همکاری نمایند.

وی تصریح کرد: شرکت آب منطقه ای در چارچوب قوانین و بخشنامه های بالادستی هرگونه همکاری و مساعدت در جهت پا گرفتن تعاونیها و افزایش تولید را بعمل خواهد آورد.

لازم به ذکر است در ادامه این جلسه مدیران عامل تعاونی ها مشکلات و پیشنهادت خود را بیان نمودند.

در آبان امسال ۲۵ کیلومتر عملیات شبکه گذاری گاز در گیلان اجرا شده است

در آبان امسال ۲۵ کیلومتر عملیات شبکه گذاری گاز در گیلان اجرا شده استرشت_ سمیه جوان_شرکت گاز استان گیلان در آبان امسال علیرغم وجود محدودیت های مرتبط با ویروس کرونا، توانست بیش از ۲۵ کیلومتر شبکه گذاری گاز را به انجام برساند.

به گزارش روابط عمومی گاز گیلان –حسین اکبر مدیرعامل شرکت گاز استان گیلان با اعلام خبر اجرای ۲۵ کیلومتر شبکه در آبان امسال اظهار داشت: علیرغم شیوع بیماری کرونا در استان، روند گازرسانی به مناطق باقیمانده با قدرت ادامه دارد.

مدیرعامل شرکت گاز استان گیلان در ادامه با



بیان اینکه عملیات انجام شده در آبان امسال مجموع خطوط شبکه استان به بیش از ۲۱ هزار و دویست کیلومتر رسانده است، بیان کرد: ۸۴ درصد از عملیات شبکه گذاری آبان ماه متعلق به مناطق روستایی می باشد که نشان از توجه ویژه این شرکت به برخورداری همه مردم شریف استان از نعمت گاز طبیعی دارد.

حسین اکبر همچنین از نصب یک هزار انشعاب دیگر در آبان ماه امسال در گیلان خبر داد و گفت: با اجرای این عملیات، مجموع انشعابات گاز در استان به بیش از ۶۰۲ هزار عدد و تعداد کل مشترکین گاز طبیعی در گیلان به یک میلیون و ۱۲۲ هزار مشترک رسیده است.

وی با اشاره به اینکه در حدود نیمی از انشعابات نصب شده آبان ماه متعلق به حفرات خالی شهرها می باشد گفت: این شرکت همانند گذشته برنامه مدونی برای گازرسانی به مناطق و محلات جا افتاده از گازرسانی در دستور کار دارد.

مدیرعامل شرکت گاز استان گیلان در خاتمه اظهار داشت: هم اکنون بیش از ۹۸ درصد خانوارهای شهری و روستایی استان بهره مند از گاز طبیعی می باشند و از این رو، این شرکت در راستای تحقق شعار شرکت ملی گاز ایران "رسیدن از کمیت به کیفیت با تغییر در رفتار و فرآیندها" نسبت به تعریف پروژه های کیفی جدید و همچنین افزایش سطح کیفی خدمات گام های بلندی برداشته است.

جابجایی بیش یک میلیون و دویست هزار نفر مسافر از ابتدای سال جاری توسط ناوگان مسافربری مرکزی



مدیرکل راهداری و حمل و نقل جاده ای استان مرکزی ضمن اشاره به کاهش ۵۰ درصدی حمل و نقل مسافر در استان از جابجایی بیش از یک میلیون و دویست هزار نفر از ابتدای سال جاری توسط ناوگان مسافربری استان مرکزی خبر داد.

علی زندی فر اظهار داشت: با توجه به کاهش نسبی میانگین تردد در محورهای مواصلاتی استان بعلت محدودیتهای اعمال شده توسط ستاد مبارزه با بیماری کرونا، در آذر ماه با افزایش مسافرین در حوزه ناوگان مسافربری استان روبرو شده ایم.

وی افزود: با تمهیدات اندیشیده شده توسط سازمان راهداری و حمل و نقل جاده ای، در راستای ارتقای خدمات دهی شرکت‌های مسافربری در شرایط کرونا با شدت نظارت مستمر کارشناسان اداره کل راهداری و حمل و نقل جاده ای استان مرکزی بمنظور رعایت شیوه نامه های بهداشتی، استقبال مردم جهت استفاده از ناوگان عمومی مسافربری افزایش یافته است.

مدیرکل راهداری و حمل و نقل جاده ای استان مرکزی تصریح کرد: طبق دستورالعمل ابلاغ شده به کلیه شرکت‌های مسافربری، اتوبوس‌ها فقط مجاز به استفاده از ۵۰ درصد ظرفیت خود برای مسافرین هستند و درصورت مشاهده هرگونه تخلف در عدم رعایت الزامات سازمان راهداری و حمل و نقل جاده ای، با متخلفین امر برخورد قانونی لازم بدون هیچگونه اغماض بعمل خواهد آمد.

به گفته زندی فر، جابجایی بیش از ۱.۲۰۰.۰۰۰ نفر با استفاده از ۱۲۶.۰۰۰ سفر، حاکی از میانگین ۱۰ نفر برای هر سفر است که خود گواهی است بر کاهش ۵۰ درصدی مسافر از ابتدای سال ۱۳۹۹ تا کنون می باشد.

خبـــــر

با هدف افزایش سطح دقت و یکسان سازی آمار و اطلاعات عملیات حفاری

سامانه های مدیریت برنامه ریزی تلفیقی و گردش کار در بخش های عملیاتی شرکت ملی حفاری ایران ادغام می شود



خوزستان :با هدف افزایش سطح دقت و یکسان سازی آمار و اطلاعات عملیات حفاری، سامانه های مدیریت برنامه ریزی تلفیقی و گردش کار در حوزه عملیات حفاری و بخش های پشتیبانی و ستادی مرتبط در شرکت ملی حفاری ایران ادغام می شود.

رئیس آمار و اطلاعات و خدمات مکانیزه مدیریت برنامه ریزی تلفیقی شرکت در این باره گفت: با ادغام سیستم های MIS/DRILL ، جمع بندی گزارش های دریافتی روزانه از مدیریت های مختلف که با عملیات حفاری ارتباط دارند، یکپارچه و در ارایه به مدیریت ارشد شرکت شتاب بخشی خواهد شد.

پیمان صفاپور افزود: ادغام و به روز رسانی این دو سامانه با همکاری مدیریت فناوری اطلاعات و ارتباطات و امور مهندسی و برنامه ریزی تلفیقی شرکت در دست اقدام و اجرا قرار دارد و با عملیاتی شدن آن ضمن حذف برخی موازی کاری ها، ضریب دقت، کیفیت و صحت آمار و اطلاعات فنی و کاربردی افزایش می یابد.

وی توضیح داد: گردآوری گزارش های روزانه و اطلاعات مربوط به عملیات دستگاه های حفاری و خدمات جانبی و پروژه های عملیاتی شرکت، تهیه و ترسیم جداول آماری و مقایسه‌ای با استفاده از سامانه خدمات مکانیزه و نرم افزارهای مورد نظر، بررسی، تجزیه، تحلیل و تفکیک و طبقه بندی آنها جهت ارائه به مدیران و روسای ادارات در شرکت در حیطه مسئولیت این واحد تعریف شده است.

گازرسانی به جزیره کیش در اولویت کاری شرکت گاز استان هرمزگان است



گازرسانی به جزیره کیش در اولویت کاری شرکت گاز استان هرمزگان است

به رغم بیماری کرونا و مشکلاتی که این بیماری فراگیر برای اجرای پروژه‌های اجرایی ایجاد کرده، پرسنل خدوم شرکت گاز استان هرمزگان اما همچنان، در راستای رفاه شهروندان، تعهد کاری، صادقانه و مجاهدانه و با رعایت پروتکل های بهداشتی مشغول به اجرای پروژه های گازرسانی در شهرستان ها هستند.

ارینب زارعی_خبرنگار شاخه سبز، مدیرعامل شرکت گاز استان هرمزگان در دیدار با مدیرعامل و معاونین سازمان منطقه آزاد کیش با بیان این مطلب، به موضوع گازرسانی به این جزیره که در اولویت کاری شرکت گاز می باشد، پرداخت و گفت: گازرسانی به جزیره کیش نیز در اولویت کاری شرکت گاز قرار دارد و با توجه به این که نیروگاه های گازی در جزیره به دلیل کمبود گاز، روزانه یک میلیون لیتر گازوئیل مصرف می کنند، این مهم باید هرچه زودتر به انجام رسد.

وی ادامه داد: بی شک با آمدن گاز شهری به این منطقه، شاهد رشد و تحول عظیمی در نیروگاه ها خواهیم بود.

مدیرعامل شرکت گاز استان هرمزگان اظهار کرد: در مراحل پایانی انتخاب پیمانکار گازرسانی به کیش هستیم و جهت تسریع در انجام این پروژه عظیم گازرسانی، ضرورت و هماهنگی بیشتری را از مسئولین این جزیره خواستاریم.

حمزوی تصریح کرد: گاز شهری بی شک رفاه اجتماعی بالاتری رابرای شهروندان رقم خواهد زد و با توجه به اهمیت این موضوع، گازرسانی به کیش در ۳ فاز زمانبندی شده است.

مدیرعامل شرکت گاز استان هرمزگان اظهار کرد: فاز اول، گازرسانی به نیروگاه ها، فاز دوم، گازرسانی به صنایع و صنوف پرمصرف جزیره و فاز سوم نیز با هماهنگی سازمان منطقه آزاد کیش، آمادگی جهت گازرسانی به منازل و خانوارهای این جزیره زیبا است.

در ادامه این نشست، غلامحسین مظفری، رئیس هیئت مدیره و مدیرعامل سازمان منطقه آزاد کیش نیز ضمن تشکر از شرکت گاز استان هرمزگان که حتی در ایام کرونا نیز مجدانه و مجاهدانه، پروژه های گازرسانی را بدون وقفه دنبال کرده و پیگیر عملیاتی شدن پروژه گازرسانی در این جزیره هستند، افزود: گاز نعمتی الهی است و بی شک با ورود آن به جزیره، شاهد رشد روزافزون این منطقه خواهیم بود و مسئولین جزیره نیز می بایست، هماهنگی های لازم با شرکت گاز را در خصوص اجرای این پروژه به نحو احسن داشته باشند.

تقدیر استاندار کرمان و رئیس شورای پدافند غیر عامل استان از مدیر عامل شرکت گاز استان کرمان

استاندار کرمان و رئیس شورای پدافند غیر عامل استان از مهندس فلاح ، مدیر عامل شرکت گاز استان کرمان تقدیر کرد.

به گزارش روابط عمومی شرکت گاز استان کرمان، در متن این تقدیرنامه آمده است:

جناب آقای منوچهر فلاح

مدیر عامل محترم شرکت گاز استان

سلام علیکم

پدافند غیر عامل به عنوان یکی از راهبردهای اصلی کشور در عرصه دفاع از حاکمیت ملی در برابر تهدیدات نوین و دانش پایه می باشد و راهبردهای نوین دفاعی در عرصه پیشرفت سریع علوم و تکنولوژی جز با همکاری و هم افزایی همه ارکان جامعه محقق نمی گردد. به همین دلیل از اهتمام جنابعالی در پیشرفت اهداف و دستاوردهای پدافند غیر عامل در سطح استان و همچنین برگزاری برنامه های هفته بزرگداشت پدافند غیرعامل تقدیر به عمل می آید.

امید است با توکل به خداوند متعال و در سایه توجهات حضرت ولی عصر (عج) تحت رهنمودهای حکیمانه مقام معظم رهبری (مدظله العالی) در جهت خدمت به مردم و دستیابی به اهداف نظام مقدس جمهوری اسلامی ایران موفق و پیروز باشید.

علی زینی وند

استاندار و رئیس شورای پدافند غیر عامل

آگهی فراخوان اول مناقصه عمومی یک مرحله ای (نوبت دوم)

سازمان نوسازی، توسعه و تجهیز مدارس کشور
اداره کل نوسازی مدارس استان کرمانشاه

۱–دستگاه مناقصه گزار :

اداره کل نوسازی مدارس استان کرمانشاه

نشانی : کرمانشاه- خیابان عشایر –خیابان نهضت –اداره کل نوسازی مدارس استان شماره تلفن ۹-۳۸۲۱۰۶۳۶-۰۸۳ شماره نمابر : ۳۸۲۴۳۵۳۷-۰۸۳

۲–موضوع مناقصه :

(کلیه مبالغ به ریال می باشد)

ردیف	عنوان پروژه	محل اجرا	شماره فراخوان درج شده در سامانه ستاد	مبلغ برآورد اولیه بر اساس فهرست بهای سال ۹۹	مبلغ تضمین شرکت درمناقصه	مدت انجام کار(ماه)	رشته و رتبه پیمانکاران دارای گواهی نامه صلاحیت از سازمان مدیریت وبرنامه ریزی
	احداث مدرسه ۱۲ کلاسه برکت سنقر	سنقر	۲۰۹۹۰۰۳۳۸۴۰۰۰۰۷۲	۱۵،۶۸۷،۸۶۶،۵۹۴	۷۸۵،۰۰۰،۰۰۰	۶	شخص حقوقی: حداقل رتبه ۵رشته ابنیه

۳– تضمین قابل قبول شرکت در مناقصه: مطابق آیین نامه تضمین معاملات دولتی به شماره ۱۲۳۴۰۲/ت۵۰۶۵۹ هـ مورخه ۹۴/۹/۲۲ به صورت زیر می باشد:

۱–ضمانتنامه معتبر بانکی

۲– واریز به شماره شبا IR ۴۱۰۱۰۰۰۰۴۰۵۶۰۳۰۶۰۷۵۹۵۴۳۸ بانک مرکزی شعبه کرمانشاه و شناسه واریز ۹۹۶۱۲۷۶۵۶۲۴۰۵۶ ۰۳۰۶۰۷۵۹۵۴۳۸۰۰۰۰ (سپرده اداره کل نوسازی مدارس استان)، قابل واریز در کلیه شعبه بانک ملی

۴–محل، زمان و مهلت دریافت اسناد، تحویل و گشایش پیشنهادها:

الف- دانلود اسناد مناقصه از سامانه تدارکات الکترونیکی دولت: زمان: تا ساعت ۱۹:۰۰ – تاریخ :۹۹/۰۹/۳۰

ب – بارگذاری اسناد در سامانه تدارکات الکترونیکی دولت و تحویل پاکات:

محل : دبیرخانه اداره کل نوسازی مدارس استان کرمانشاه زمان : تا ساعت۱۲:۰۰ – تاریخ : ۹۹/۱۰/۱۱

ج –گشایش پاکات و پیشنهاد قیمت :

محل : اداره کل نوسازی مدارس استان کرمانشاه زمان: ساعت : ۰۸:۳۰ – تاریخ : ۹۹/۱۰/۱۳

د- مدت اعتبار پیشنهادات :

حداقل سه ماه پس از تاریخ جلسه گشایش پیشنهادهای مالی می باشد .

توضیحات:

۱– مناقصه گران بایستی علاوه بر ارائه پیشنهاد قیمت و بارگذاری اسناد و ضمانت نامه در سامانه ستاد (setadiran.ir)، پاکت الف (تضمین) را که در پاکت محافظ قرار داده می شود ، بصورت فیزیکی تحویل دبیرخانه اداره نمایند.

۲–منبع اعتباری پروژه:

۱– احداث مدرسه ۱۲ کلاسه برکت سنقر : نقدی و اسناد خزانه ۹۰۲و ۹۰۳ سر رسید ۱۴۰۱ و ۱۴۰۲

۳–حضور مناقصه گران یا نمایندگان آنها با معرفی نامه کتبی در جلسه گشایش پاکات پیشنهادهای مالی آزاد است.

۴–مناقصه گران بایستی در سامانه Sajar.mporg.ir و setadiran.ir ثبت نام کرده باشند.

آگهی فوق به آدرس سایت های اینترنتی زیر نیز درج شده است :

سامانه تدارکات الکترونیکی دولت(ستاد) : www.setadiran.ir

پایگاه ملی مناقصات : www.iets.mporg.ir

سایت اداره کل نوسازی مدارس استان کرمانشاه: www.dres.ir/kermanshah

آگهی مفقودی

برگ سبز- سند کمپانی و وکالت نامه دفترخانه ، نوع سواری، سیستم سیتروئن مدل ۱۳۸۶، تیپ SX زانتیا ، رنگ مشکی متالیک، شماره موتور ۶۲۴۵۲۷ ، شماره شاسی S۱۵۱۲۲۸۵۱۵۱۲۳۰ ، پلاک ایران ۸۲ - ۶۴۲ ن ۸۲ ، متعلق به بهنام اصغری کلاری مفقود و از درجه اعتبار ساقط است.

آگهی مزایده خودرو

به‌موجب پرونده‌اجرایی کلاسه ۱۳۹۹۰۴۰۰۱۱۱۲۰۰۰۶۵۳ و بایگانی ۹۹۰۰۷۸۲ واحد اجرای اسناد رسمی ری یک دستگاه اتومبیل سواری جک هاچ بک s۵at اتومات به شماره انتظامی ۴۹۱ م ۴۳ ایران ۶۸ دو محور چهار چرخ شماره موتور hfcga۳۱dl ۰۰۱۳۷۶۲ شماره شاسی naksh۷۳۲۰jb۱۶۷۹۶۴ طوسی روشن متالیک وضعیت اتاق خوب و سالم و وضعیت دستگاه انتقال نیرو متناسب با مدل فرسوده لاستیک ۸۵ درصدی کارائی دارد تودوزی سالم خوب وسپر جلو مختصر خط وخش جزئی دارد متعلق به آقای صفر اسماعیل زاده فرزند ابراهیم خلیل که درقبال بدهی وی به زهرا حشم فیروز با وکالت علیرضا موسوی در حقوق دولتی بازداشت و متوقف گردیده که طبق نظر مورخ ۱۳۹۹/۰۷/۱۳ کارشناس رسمی به مبلغ پنج میلیارد و نصدوپنجاه میلیون ریال معال پانصدونودوپنج میلیون تومان ارزیابی شده از ساعت ۹ الی ۱۲ سه شنبه مورخ ۱۳۹۹/۱۰/۰۹ در محل توقف خود را واقع در شهرری خیابان فدائیان اسلام جنب کارخانه دستمال کاغذی حریر از طریق مزایده به فروش می‌رسد مزایده از مبلغ ۵/۹۵۰/۰۰۰/۰۰۰ ریال شروع به بالاترین قیمت پیشنهادی فروخته می شود شرکت در جلسه مزایده برای عموم و اشخاص آزاد است و شرکت در جلسه مزایده منوط به پرداخت ۱۰ درصد از مبلغ پایه کارشناسی به حساب سپرده ثبت و پس از اخذ شناسه واریزی اعلامی و حضور خریدار و یا نماینده قانونی و جلسه مزایده است. لذا خریدار و یا خریداران می بایست تا ۷۲ ساعت قبل از شروع وقت مزایده اصل فیش واریز مبلغ ودیعه ۱۰ درصد به نام خود و تحت شناسه اعلامی را به همراه درخواست کتبی خود به واحد اجرا تسلیم نمایند. ضمناً برنده مزایده مکلف است مابه التفاوت مبلغ فروش را ظرف مدت ۵ روز از تاریخ مزایده خود به حساب صندوق ثبت تودیع نماید و در صورتی که ظرف مهلت مقرر مانده فروش را به حساب سپرده ثبت واریز نکند، مبلغ مذکور قابل استرداد نبوده و به حساب خزانه واریز خواهد شد. در این صورت عملیات فروش از درجه اعتبار ساقط و مزایده تجدید می گردد. ضمنا بدهی مالیاتی عوارض شهرداری و غیره رقم قطعی آنها برای این اداره معلوم نشده است به عهده برنده مزایده است و تنظیم سند انتقال موکول به ارائه مفاصا حساب های اداری شوهرداری و... خواهد بود ضمنا چنانچه روز مزایده به دلایلی اعلام از سوی هیئت محترم دولت تعطیل گردد فردا اداره همان روز جلسه در همان مکان زمان منعقد می باشد.

تاریخ انتشار در سایت سازمان ثبت اسناد و املاک ۱۳۹۹/۹/۲۵

این آگهی پس از تایید نهایی فرآیند مزایده در سایت آگهی های سازمان ثبت قرار خواهد گرفت به منزله انتشار آگهی در روزنامه های کثیرالانتشار محلی است.

مسئول واحد اجرای اسناد رسمی ری

سید مهدی لامعی

۹۳۷ م الف

حمایت از مشاغل خانگی و زنان کارآفرین با اولویت زنان سرپرست خانواده



انعقاد تفاهم نامه بین اداره کل پست خوزستان و اداره کل امور زنان و خانواده استانداری در جهت حمایت از مشاغل خانگی و زنان کارآفرین با اولویت زنان سرپرست خانواده وخودسرپرست.در راستای اجرای سند ارتقاء وضعیت زنان و خانواده استان و با هدف حمایت از اشتغال بانوان و کسب و کار در فضای مجازی، تفاهم نامه ای بین دفتر امور بانوان و خانواده استانداری خوزستان و اداره کل پست منعقد شد.به گزارش معصومه مجدم خبرنگار شروع، مدیرکل امور زنان و خانواده استانداری خوزستان در این جلسه که با حضور مدیر کل پست استان برگزار شد بیان کرد: این تفاهم نامه در راستای اجرای طرح‌های ملی اشتغال زایی به ویژه طرح ملی توسعه مشاغل خانگی و طرح توانمندسازی اقتصادی زنان سرپرست خانوار منعقد گردیده است.وی خاطر نشان کرد: در این ایام که شیوع بیماری کرونا آسیب جدی به کسب و کارها ومشاغل زنان زده است برای توسعه همکاری‌ها و سهولت در مرسولات پستی بانوان تولیدکننده این تفاهم نامه امضا واجرایی خواهد شد.مشاور استاندار خوزستان در امور زنان و خانواده اعلام کرد: با توجه به افزایش خریدهای اینترنتی که ارسال آنها از طریق پست انجام می شود، این تفاهم نامه می تواند گامی مهم به منظور توسعه تجارت الکترونیک و حمایت از کسب و کارهای زنان در استان باشد. زینب پارسافخر افزود: با انعقاد تفاهم نامه همکاری اداره پست و دفتر امور زنان و خانواده حمایت از زنان کار آفرین در حوزه کسب و کارهای خرد و کوچک در سطح استان امکان پذیر خواهد بود.وی با اشاره به اینکه این تفاهم نامه با رویکرد اتصال بازار فروش و توزیع محصولات تولیدی زنان به شبکه پستی منعقد گردیده است گفت: اختصاص رایگان فضای الکترونیکی (غرفه مجازی) در سامانه ebazar به نشانی الکترونیکی www.ebazar.post.ir و ارائه دسترسی به سامانه مذکور به منظور معرفی و فروش محصولات، کالاها و خدمات زنان کارآفرین با حذف حق آبونمان برای زنان کارآفرین از طریق پست از اهداف اصلی انعقاد این تفاهم نامه است.مدیرکل امور زنان و خانواده استانداری خوزستان افزود: جمع آوری تولیدات بانوان کارآفرین از محل تولید به اداره پست بصورت رایگان را از دیگر تعهدات این تفاهم نامه می باشد.پارسافخر در پایان عنوان کرد: مدت زمان این تفاهم نامه از ۱۶ آذر ۹۹ به مدت یکسال تعیین شده است که در صورت توافق طرفین بصورت کتبی قابل تمدید می باشد.

خبر

اجرا و ارتقاء سامانه امداد مکانیزه ۱۹۴ در راستای کیفی سازی خدمات

بوشهر- خبرنگار شروع: به گزارش روابط عمومی شرکت گاز استان بوشهر، مهندس فقیه معاون بهره برداری شرکت گاز استان بوشهر گفت: در راستای کیفی سازی خدمات، شرکت گاز استان بوشهر اقدام به راه اندازی سامانه مکانیزه ۱۹۴ بصورت استانی و برای اولین بار در بین شرکت‌های گاز استانی نمود. مهندس فقیه گفت: این سامانه با هدف توسعه و بهبود کیفیت خدمات، کاهش ریسک خطرات و حوادث و کاهش زمان امداد رسانی اجرا شده است. وی افزود: پاسخ گویی به کلیه تماس‌های تلفن امداد در سطح استان بصورت یکپارچه و توسط اپراتور مستقر در ستاد صورت می پذیرد و انتقال درخواست از طرف اپراتور به امدادگر بصورت برخط و از طریق بستر APN انجام می شود.

برق رایگان در انتظار مشترکان کم مصرف

ایلام_وحید صدر: مدیرعامل شرکت توزیع نیروی برق استان ایلام گفت: مشترکانی که الگوی مصرف را رعایت کنند از برق رایگان بهره مند خواهد شد.هادی شیرخانی با بیان اینکه الگوی مصرف در نقاط مختلف استان متفاوت است، اظهارداشت: در حوزه مناطق عادی استان ۱۰۰ کیلووات و یا کمتر از آن و برای مشترکینی که در مناطق گرمسیری استان حضور دارند ۳۰۰ کیلووات در نظر گرفته شده است.وی با اشاره به اینکه مشترکینی که الگوی مصرف را رعایت کنند از طرح برق امید بهره خواهند برد، بیان کرد: در صورتی که در این محدوده مشترکین، مصرف خود را مدیریت کنند قطعاً از برق رایگان بهره خواهند برد.مدیرعامل شرکت توزیع نیروی برق استان ایلام به پرداخت ۷۰۰ میلیارد ریال پاداش رعایت الگوی مصرف انرژی در سال جاری به مشترکان ایلامی اشاره کرد و افزود: سال گذشته نیز بالغ بر ۶۴۰ میلیون تومان پاداش درست مصرف کردن به مردم و تولیدکنندگان پرداختند.

۹۰ میلیارد ریال برای توسعه مدارس ایلام اختصاص یافت

ایلام - وحیدصدر: مدیرکل نوسازی، توسعه و تجهیز مدارس ایلام با اشاره به دیدار نماینده مردم ایلام در مجلس شورای اسلامی با رییس سازمان نوسازی مدارس کشور، گفت: در این دیدار ۹۰ میلیارد ریال اعتبار به مدارس ایلام اختصاص یافت.

نصرت‌الله رحیمی گفت: در دیدار سرافلاحی نماینده مردم ایلام در مجلس شورای اسلامی با رییس سازمان نوسازی، توسعه و تجهیز مدارس کشور رایزنی برای جذب اعتبار توسعه مدارس استان انجام شد. مدیرکل نوسازی، توسعه و تجهیز مدارس ایلام اضافه کرد: در دیدار سرکار خانم فلاحی نماینده مردم ایلام در مجلس شورای اسلامی با رییس سازمان نوسازی مدارس کشور، مبلغ ۹۰ میلیارد ریال اعتبار به مدارس ایلام اختصاص یافت. وی یادآور شد: در این نشست رییس سازمان نوسازی مدارس کشور برای تامین اعتبار بخش دولتی یک مجتمع ۱۲ کلاسه، دبیرستان ۱۲ کلاسه و شمار دیگری از طرح‌ها و پروژه‌های آموزشی در مجموع به ارزش ۸۰ میلیارد ریال قول مساعد داد.

دست‌یابی به رکورد روزانهٔ تولید ۲۱ ذوب در کورهٔ قوس

بهنام ادیبی، کارشناس تولید کوره‌های قوس الکتریکی ناحیهٔ فولادسازی و ریخته‌گری مداوم، از ثبت رکورد ۲۱ ذوب بر روز در کورهٔ شمارهٔ ۱ فولادسازی در تاریخ سیزدهم آذرماه خبر داد و گفت: در سالی که شرکت فولاد مبارکه تولید ۷,۲ میلیون تن فولاد را سرلوحهٔ کار و هدف خود قرار داده است، دست‌یابی به این رکورد بسیار ارزشمند محقق شد. ادیبی در ادامه خاطرنشان کرد: در این راستا، زمان تخلیه تا تخلیه به ۶۹ دقیقه و مصرف انرژی الکتریکی به ۴۸۵ کیلووات ساعت بر تن مذاب کاهش یافت. وی افزود پیش از این نیز در تاریخ ۲۹ آبان ماه، رکورد ۲۰ ذوب در کورهٔ شمارهٔ ۲ فولادسازی محقق شده بود. عبدالرحیم ذوالفقاری، کارشناس برق و ابزار دقیق کوره‌های قوس نیز ضمن تأکید بر نقش پایش مداوم پارامترها توسط مجموعهٔ تولید و تعمیرات عنوان کرد: در این راستا، توان الکتریکی کوره با در نظر گرفتن ظرفیت ترانسفورماتور افزایش یافت و نقطهٔ بهینهٔ کاری کوره با همفکری همکاران به نحوی تعیین گردید که تمامی تجهیزات جانبی پذیرای این افزایش ظرفیت باشند.

مدیرعامل شرکت گاز استان اصفهان:

۲۷ هزار کیلومتر شبکه گازرسانی در استان اصفهان، حفاظت و نگهداری می شود



مدیرعامل شرکت گاز استان اصفهان از حفاظت و نگهداری ۲۴ ساعته حدود ۲۶ هزار کیلومتر شبکه و یک میلیون ۱۰۰ هزار علمک گاز و ده‌ها ایستگاه و تاسیسات فنی برای تامین پایداری جریان گاز طبیعی در سطح استان اصفهان خبر داد.

به گزارش روابط عمومی شرکت گاز استان اصفهان، سید مصطفی علوی، مدیرعامل این شرکت با تاکید بر ضرورت حفاظت و نگهداری از شبکه‌های گازرسانی بیان داشت: برای گازرسانی مستمر و ایمن و خدمت رسانی مطلوب به مشترکین برنامه جامع تعمیرات و نگهداری در این حوزه تدوین و اجرایی گردیده بطوریکه بویژه در زمستان مشکلی برای شهروندان پیش نیاید.مهندس علوی، با اشاره به اینکه حفاظت از تاسیسات و شبکه‌های گازرسانی به دلیل حساسیت گازوحادثه ساز بودن آن بسیار مهم و از اولویت‌های این شرکت است، گفت: از مردم عزیز استان در مواقع تخریب منزل و ساخت و سازهای جدید و از دستگاه‌های خدماتی در مواقع حفاری تقاضا داریم در مراقبت از تاسیسات گاز بسیار دقت نمایند. زیرا افزون بر هزینه‌های بالای تعمیرات، خسارات جانی حوادث انفجار و آتش سوزی قابل برگشت و جبران نیست.

وی، با اشاره به وجود اقلیم‌های آب و هوایی چهارگانه، وسعت، پراکندگی شهرها و روستاها و صنایع استان اصفهان، گفت: وجود مناطق کویری، کوهستانی و صعب العبور این مهم موجب شده تفاوت درجه دمای هوا در جنوبی‌ترین و شمالی‌ترین شهرستان‌های این استان قابل توجه باشد بنابراین برنامه ریزی نگهداری و تعمیرات در این شرایط آب و هوایی جزو مهمترین وظایف شرکت بمنظور تداوم جریان گاز طبیعی و ارایه خدمت مستمر به شهروندان و مشترکین گاز طبیعی می باشد.

مدیرعامل شرکت گاز استان اصفهان، به پروژه‌های تاب آوری و مقاوم سازی شبکه‌های گازرسانی انجام گرفته در سطح استان اشاره نمود و گفت: با توجه به اینکه گازرسانی و شبکه گذاری صد در صد شهرهای استان اصفهان اجرایی شده و بیش از ۹۸ درصد روستاهای استان نیز گازدار می باشند همزمان با توسعه کیفی ارایه خدمات درصدد تعریف پروژه‌های جدید تاب آوری و مقاوم سازی شبکه‌ها با نگاه به رویکردهای پدافند غیر عامل در این حوزه به منظور تداوم شریان حیاتی گاز طبیعی هستیم که بحمدالله در برخی از شهرستان‌های استان این پروژه‌ها اجرایی شده و تاثیرات بسیار چشمگیری نیز داشته است.

نشست مجازی مدیرعامل شرکت آب و فاضلاب استان کرمانشاه

نشست مجازی علیرضا کاکاوند مدیرعامل آبفای استان کرمانشاه با اصحاب رسانه استان آذر ماه ۱۳۹۹ برگزار می گردد.به گزارش دفتر روابط عمومی آبفا استان کرمانشاه، مدیر دفتر روابط عمومی آبفا ضمن بیان این خبر اظهارداشت: در راستای اجرای طرح جامع مدیریت مقابله با کرونا، و حفظ سلامت اصحاب رسانه، نشست خبری مدیر عامل شرکت با رسانه‌های استان از طریق وبینار، روز آذر ماه سال جاری برگزار می شود.علی مرادی افزود: در شرایط کنونی شیوع ویروس کرونا و با توجه به سیاست‌های کشور در راستای تعدیل برنامه‌های حضوری، فرصت استفاده از تمامی ظرفیت‌های فضای مجازی جهت انجام بهینه امور ایجاد شده است.

وی بیان کرد: سعی ما در دفتر روابط عمومی این است که به منظور جلوگیری از شیوع ویروس کرونا، و حفظ سلامت عمومی، با استفاده از ظرفیتهای فضای مجازی، ارتباطات در حوزه روابط عمومی را به صورت غیر مستقیم، مجازی و الکترونیک انجام و از برگزاری نشستهای حضوری با هر عنوانی خودداری نماییم. چرا که حفظ سلامت هم استانی های عزیز بسیار مهم و حائز اهمیت است.

بنابراین روابط عمومی شرکت آب و فاضلاب استان کرمانشاه در جهت ارج نهادن به جایگاه رسانه و پاسخ به سوالات خبرنگاران گرامی پیرامون اقدامات و فعالیت‌های شرکت آبفا، اقدام به برگزاری نشست مجازی با حضور مدیر عامل شرکت و اصحاب رسانه نموده است.

مدیر دفتر روابط عمومی آبفا استان در پایان اضافه کرد: در خصوص نحوه برگزاری و شرایط حضور در این وبینار در تاریخ ۱۶ آذر ماه، و از طریق پرتال خبری شرکت آب و فاضلاب استان و فضای مجازی اطلاع رسانی لازم انجام خواهد شد.

اجرای اصلاح و توسعه شبکه آبرسانی در تنکابن

مهندس مهرداد مقدس خود در گفتگویی با اعلام این خبر اظهار داشت: طی شش ماهه اول امسال ۴۷۳ انشعاب در بخش شهری با پوشش ۸۰۵ فقره اشتراک آحاد و ۱۴۸ انشعاب روستایی با ۱۷۳ فقره اشتراک آحاد نصب شد و ۳۵۶ فقره کنتور شهری و ۲۳۳ فقره کنتور روستایی نیز تعویض شد.وی با اشاره به عملکرد خوب آزمایشگاه در پایش آب گفت: در راستای پایش کیفی و مستمر آب آشامیدنی ۲۵۲۵۷ مورد کلر سنجی، ۱۵۲۴ مورد آزمون میکروبی، ۵۴ مورد آزمون شیمیایی به همراه ۱۴ مورد شستشوی مخازن و ۱ مورد تعویض سیلیس پکیج تصفیه در نیمه اول سالجاری انجام شد.مهندس مقدس خو ضمن اعلام ۶ مورد تعویض و تعمیر الکتروموتور پمپ افزود: طی این مدت ۱۶۵ مورد سرویس دوره ای تابلوهای برق، ۱۵۵۴ مورد رفع اتفاقات، ۷۰ مورد نگهداری سیستمهای گندزدا همچنین ۲۱ مورد دبی سنجی تاسیسات، ۱۴ مورد شستشوی مخزن و ۸۳ سرویس آبرسانی با تانکر صورت گرفت.مدیر امور آبفا شهرستان تنکابن محدوده آبرسانی این امور را در شهرهای تنکابن، خرم آباد، نشتارود و شیرود اعلام کرد و گفت: در حال حاضر ۳۶۰۸۵ مشترک شهری با ۵۹۲۶۲ فقره اشتراک آحاد و ۲۳۹۴۸ مشترک روستایی با ۲۵۱۱۱ فقره اشتراک آحاد تحت پوشش امور آبفا شهرستان تنکابن هستند.وی با اشاره به تهیه چند طرح کوتاه مدت و میان مدت رفع مشکلات پس از ادغام دو شرکت آبفا شهری و روستایی گفت: زون بندی شبکه شهر تنکابن، احداث دو حلقه چاه جدید و انتقال به مخزن هزار متر مکعبی نعمت آباد و نیز مخزن ۵۰۰۰ متر مکعبی خرم آباد، احداث خط انتقال و مهندسی مجدد یک حلقه چاه در روستای طالش محله همچنین تکمیل خط انتقال از مخزن ۲۰۰۰ خرم آباد به مخزن ۵۰۰۰ آغوز گله، اصلاح شبکه فرسوده شهر خرم آباد و بهسازی ۴ دهنه چشمه به منظور ارتقاء کیفی آب شرب ۱۰ روستا بانیاز اعتباری بالغ بر ۱۰۷ هزار میلیون ریال از جمله طرحهای این امور در راستای رفع مشکلات موجود است.

تامین زمین طرح اقدام ملی مسکن برای فرهنگیان اصفهان

در راستای تفاهمنامه تامین مسکن فرهنگیان در طرح اقدام ملی مسکن تاکنون ۳ هزار واحد در شهر جدید فولادشهر و ۶۰۰ واحد در شهرستانهای تیران، گلپایگان، شهرضا و لنجان تامین زمین شده است.در گفت‌وگو با خبرنگار پایگاه خبری وزارت راه و شهرسازی (اصفهان)؛ امیر زاغیان معاون مسکن و ساختمان اداره کل راه و شهرسازی استان اصفهان اظهار کرد: در راستای تفاهمنامه همکاری فی‌مابین وزارت راه و شهرسازی و وزارت آموزش و پرورش برای تامین مسکن فرهنگیان طی قراردادی یک قطعه زمین در شهر تیران با کاربری مسکونی به میزان ۱۲ هزار و ۲۹۱ مترمربع جهت احداث ۱۰۱ واحد مسکونی به افراد واجد شرایط که از طریق سامانه طرح اقدام ملی فرهنگیان ثبت نام نموده‌اند به صورت اجاره واگذار شد.وی افزود: اداره کل راه و شهرسازی استان اصفهان در راستای مصوبات یکصد و چهل و یکمین جلسه شورای آموزش و پرورش استان اصفهان و تعامل با آن اداره، در شهرستان‌های تیران و کرون، گلپایگان، شهرضا و لنجان متعهد به واگذاری اراضی دولتی به تعاونی مسکن فرهنگیان شده است. که خوشبختانه در شهر تیران با همکاری مسئولان محلی، زمین در اختیار این عزیزان قرار گرفته است.معاون مسکن و ساختمان اداره کل راه و شهرسازی استان اصفهان تصریح کرد: تعاونی مسکن فرهنگیان شهرستان تیران و کرون موظف است ظرف مدت شش ماه اقدام به ارائه طرح معماری واحدها براساس بخشنامه‌های ابلاغی از سوی سازمان ملی زمین و مسکن، اخذ پروانه و شروع عملیات عمرانی نماید. وی با بیان اینکه این اراضی از زمین‌های مرغوب دولتی در شهر تیران است گفت: تمامی خدمات زیربنایی و روبنایی این اراضی تامین شده است و تعاونی مسکن فرهنگیان مشکلی در این خصوص نخواهد داشت.زاغیان خاطرنشان کرد: این قرارداد به منزله قرارداد اجاره موقت بوده و پس از ساخت تمامی واحدها، قرارداد اجاره یا فروش اقساطی با بهره‌بردار معرفی شده که طبق ضوابط و مقررات واجد شرایط باشد تنظیم خواهد شد.

استقبال از حضور شرکت‌های زیست محیطی بومی دارای رتبه در پروژه‌های عمرانی

مدیرکل راه و شهرسازی استان قزوین: اگر شرایط فراهم شود و شرکت‌های زیست محیطی امکانش را داشته باشند می‌توانیم کار ارزیابی‌های زیست محیطی را در اجرای پروژه‌های عمرانی و راهسازی در استان به شرکت‌های بومی بسپاریم.به گزارش اداره ارتباطات و اطلاع رسانی اداره کل راه و شهرسازی استان قزوین، ابراهیم مبارک قدم در دیدار با یکی از فعالان محیط زیست عنوان کرد: یکی از محورهای تصمیم گیری در کمیسیون ماده ۵ و کارگروه زیربنایی که در خصوص موارد متعدد کار می کند و تصمیم می گیرد محیط زیست بوده و به آن مرتبط است.وی افزود: به محض اینکه شما معماری را شروع می کنید بر روان آدم‌ها و محیط زیست اثر



کرده و پس از آن تاثیر متقابل آن نیز آغاز می‌شود.مبارک قدم اضافه کرد: سازمان‌های مردم نهاد و فعالان محیط زیست از مهمترین امکان‌هایی هستند که می‌توانند فرآیند تصمیم گیری‌ها را منطقی‌تر و کارشناسی تر کرده و از مصلحت اندیشی و بخشی نگری‌های احتمالی دورتر نمایند. دبیر کارگروه زیربنایی استان گفت: با توجه به آیین‌نامه جدید کارگروه و مصوبه هیات وزیران دو سازمان مردم نهاد و دو ناظر که حتما یکی از آن‌ها باید از بانوان باشد باید در کارگروه امور زیربنایی شرکت داشته باشند. وی تاکید کرد: در این راستا پیگیری‌های لازم را انجام داده و پس از هماهنگی با استانداری تصمیمات لازم اخذ خواهد شد.

آغاز عملیات ۳ طرح آبرسانی در شهرستان اردستان

مدیر آب و فاضلاب اردستان از آغاز عملیات اجرایی سه طرح آبرسانی روستایی در این شهرستان با اعتباری بالغ بر چهار میلیارد و ۵۰۰ میلیون ریال خبر داد.رضا دهقانی افزود: عملیات اصلاح و تعویض شبکه انتقال آب روستای کهنگ به طول حدود ۶ کیلومتر به همراه نصب تمامی انشعابات، با همکاری بسیج سازندگی، بخشداری مرکزی در حال انجام است وپس از اجرای این عملیات ۶۹۰ خانوار از آب سالم و بهداشتی پایدار بهره مند می گردند.وی ادامه داد: عملیات آماده سازی و نصب مخزن پیش ساخته آب شرب روستای سفیده که ۲۴۱ مشترک را زیر پوشش قرار میدهد با ظرفیت ۲۱۰ متر مکعب واعتباری افزون بر سه میلیارد ریال از محل اعتبارات آب و فاضلاب آغاز شده و تا ۲۲ بهمن امسال به بهره‌برداری میرسد.مدیر آب و فاضلاب اردستان اظهار داشت: عملیات فنس و حصارکشی مخزن ۱۰۰ متر مکعبی روستای شیرازان نیز با اعتباری افزون بر یک میلیارد و ۵۰۰ میلیون ریال در دستور کار قرار دارد این در حالیست که در روستای شیرازان بیش از ۹۰ خانوار تحت پوشش آبفا قرار دارد.

پیاده‌سازی چرخه مدیریت بهره‌وری در سطح شرکت

پیرو دستور مدیر عامل شرکت با هدف افزایش ارزش افزوده و کاهش هزینه عوامل تولید، در راستای پاسخگویی به نیازها و انتظارات سهامداران شرکت، بر پایه مطالعات انجام شده توسط مدیریت برنامه ریزی و مهندسی صنایع و بهره گیری از نظرات دکتر جعفر عسکری مشاور سازمان مدیریت صنعتی، تعریف و در چهار مرحله درحال پیگیری می باشد .مرتضی ربانی مدیر برنامه ریزی و مهندسی صنایع ضمن بیان این خبر، چهار مرحله مذکور را بدین شرح بیان کرد: تعیین و اندازه گیری شاخص‌های کلیدی، تجزیه و تحلیل شاخص‌های بهره وری، شناسایی برنامه‌های بهبود و اجرای برنامه‌های بهبود .وی افزود: در جهت پیاده سازی چرخه مدیریت بهره وری ضمن تشکیل کمیته اصلی بهره وری شرکت به ریاست مدیر عامل، کمیته‌های تخصصی مربوطه با هدایت معاونین ذی ربط بدین شرح تشکیل گردید: کمیته بهره وری مواد اولیه، کمیته بهره وری انرژی، کمیته بهره وری سرمایه، کمیته بهره وری نیروی کار ، و کمیته بهره وری توسعه محصول و بازار.

میزخبر

تقدیر رییس دانشگاه علوم پزشکی استان مرکزی از مخابرات منطقه

رییس دانشگاه علوم پزشکی وخدمات بهداشتی درمانی استان مرکزی با اهداء لوح تقدیر از مدیر مخابرات منطقه مرکزی تقدیر کرد.به گزارش اداره روابط عمومی مخابرات منطقه مرکزی، دکتر سید محمد جمالیان، رییس دانشگاه علوم پزشکی وخدمات بهداشتی درمانی استان مرکزی با حضور در مخابرات منطقه مرکزی با اهداء لوح تقدیر از تلاش‌ها و زحمات مدیر و کارکنان مخابرات منطقه مرکزی به جهت راه‌اندازی خط تلفن ۳۸۳۹ که پاسخگوی متقاضیان اطلاعات وراهنمایی در خصوص پیشگیری و کنترل بیماری کووید ۱۹ می باشد ،تقدیر وتجلیل به عمل آورد.

حمل ریلی ذغال سنگ از بندرامیرآباد به زرند کرمان

رییس اداره امور بندری اداره کل بنادرودریانوردی امیرآباد با اشاره به توافق واردات ۱۲۰ هزار تن ذغال سنگ توسط صاحبان کالا از روسیه به بندرامیرآباد جهت مصرف در کارخانه فولاد، از بارگیری و ارسال اولین محموله به میزان ۲ هزار و ۴۰۰ تن از طریق حمل ریلی به ایستگاه راه آهن جلال آباد کرمان خبر داد.حسین رضایی در گفتگو با واحد ارتباطات و اطلاع رسانی اداره کل بنادر و دریانوردی امیرآباد با اعلام این خبر گفت بندرامیرآباد با بهره گیری از شقوق مختلف حمل و نقل چندوجهی و بکارگیری مناسب از ظرفیت‌های موجود در زمینه حمل و نقل دریایی و زمینی و در راستای توافق محموله ۱۲۰ هزار تنی واردات ذغال سنگ به بندرامیرآباد افزود: بخش نخست این محموله توسط ۴۷ دستگاه واگن از طریق حمل ریلی به ایستگاه جلال آباد کرمان در حد فاصل ۷ کیلومتری کارخانه فولاد زرند ارسال شد.وی به نقش راهبردی حمل و نقل ترکیبی در تجارت دریایی ذغال سنگ اشاره کرد و اظهار داشت زیرساخت‌های موجود در بندرامیرآباد از قبیل ۲۵ کیلومتر شبکه ریلی داخلی و اتصال آن به شبکه سراسری راه آهن، قرارگیری در مسیر کریدور بین المللی شمال _ جنوب ، اراضی مناسب جهت دپوی کالاها به مقدار فراوان و تجهیزات مدرن و استراتژیک، بازرگانان را به فعالیت در بندرامیرآباد ترغیب می کند.

دوربرگردان پل زندان شهر اصفهان در کمتر از ۶ ماه ساخته می شود

شهردار اصفهان گفت: دوربرگردان پل زندان شهر اصفهان از سوی سازمان عمران در حال تجهیز کارگاه برای ساخت است و در کمتر از ۶ ماه ساخته می شود.به گزارش اداره ارتباطات رسانه‌ای شهرداری اصفهان، قدرت اله نوروزی در برنامه «شهر پرسشگر، شهردار پاسخگو» با گرامیداشت روز جهانی افراد دارای معلولیت، اظهار کرد: برای رفاه هر چه بیشتر این قشر از شهروندان، مکان های عمومی شهر باروندی سریع و جدی تا حد قابل قبولی مناسب سازی شده است.وی با اشاره به مناسب‌سازی و پیاده‌روسازی معابر شهر و تمام دسترسی‌ها در محور چهارباغ برای حضور افراد دارای معلولیت، گفت: برای ساختمان‌های مسکونی و تجاری در حال احداث ضوابط به گونه ای است که برای تردد افراد دارای معلولیت مناسب باشد.

بازدید سرزده مدیر مخابرات منطقه گلستان از مرکز تلفن امام سجاد(ع)

مدیر مخابرات منطقه گلستان در بازدید سرزده از مرکز تلفن امام سجاد(ع) به بررسی مسائل فنی پرداخت.به گزارش اداره روابط عمومی مخابرات منطقه گلستان ، مهندس غلامعلی شهمرادی طی بازدید سرزده از مرکز تلفن امام سجاد(ع) شهرستان گرگان ،از نزدیک از ساختمانهای فنی این مرکز بازدید و با مسئولان بخش‌های مختلف و کارشناسان گفتگو کرد .مدیر مخابرات منطقه گلستان که هدف از این دیدارها را آگاهی از نظرات کارشناسان در خصوص مسائل فنی عنوان کرد گفت : این گفتگوها موجب رفع بسیاری از چالش‌ها و سرعت بخشیدن به ارائه خدمات خواهد شد.وی با حضور در انبار کالاهای مخابرات در این مرکز نیز ضمن بازدید از کالاهای موجود، بر استفاده حداکثری از اقلام مناسب و کاربردی تاکید کرد و افزود: در شرایط کنونی که از لحاظ تحریم دچار کمبود تجهیزات می باشیم استفاده بهینه از امکانات ضرورت داشته و باید در بهره برداری از آنها دقت لازم را بعمل آوریم .

افرود سواران طبیعت را تخریب می کنند

به گزارش پایگاه اطلاع رسانی اداره کل منابع طبیعی وآبخیزداری استان همدان: اسفندیار خزائی مدیر کل منابع طبیعی وآبخیزداری استان همدان در گفتگو با پیام طبیعت استان همدان با بیان اینکه افرود سوارانیکه طبیعت را تخریب می کنند جایگاهی در منابع طبیعی ندارند، گفت: ورود اتومبیل وموتورسیکلت در عرصه‌های منابع طبیعی تخریب گسترده ای در سطح مراتع وطبیعت به دنبال دارد وباعث از بین رفتن چمنزارهای طبیعی وپوشش گیاهی وجانوری مراتع می شود. خزائی در خصوص برخی افرود سواران که درطبیعت ایجاد خسارت می کنند بیان داشت: برای تشکیل یک سانتی متر مکعب خاک بین ۳۰۰ تا ۵۰۰ سال زمان نیاز است وخاک دارای اهمیت بسزائی در تامین وتولید مواد غذائی برای بشر دارد وبرای این قبیل ورزشها باید جایگاه مناسبی تعبیه شود وما آمادگی داریم با مسئولین نشست هماهنگی داشته باشیم ومحلی را برای این منظور در اختیار آنان قرار دهیم. وی ادامه داد: این جایگاه باید توسط دستگاه متولی در نظر گرفته شود وبه ما پیشنهاد شود ودر کار گروه استانی مصوبه بگیرد.



پلدختر-کامرانی – خبرنگارصاحب قلم : جلسه بررسی ورفع موانع دیوار ساحلی شهر پلدختر با حضور مهندس رضایی مدیر کل بنیاد مسکن استان لرستان ،مهندس شرفی نصیری شهردار پلدختر ، مهندس حسنوند کارشناس شهرسازی شهرداری این شهر ،کارشناسان آبفا استان ، پیمانکار و مشاور دیوار ساحلی در دفتر مدیر کل بنیاد مسکن استان در خرم آباد برگزار گردید .

دراین جلسه شهردار پلدختر با بیان اینکه حدود ۲۰ماه

باحضور مدیرکل بنیادمسکن لرستان برگزارشد؛

جلسه بررسی آخرین وضعیت دیواره ساحلی شهر پلدختر

از تخریب زیرساخت‌های دیواره ساحلی شهر پلدختر دردوسمت رودخانه وسط شهر پلدختر می گذرد گفت : گرچه دراین مدت با تلاش شبانه روزی مجریان وپیمان کاران کار بزرگی دراین خصوص صورت گرفته است اما هنوز هم بخش هایی از دیواره ساحلی شرقی در انتهای خیابان ولیعصر (عج) باقیمانده که با توجه به شروع فصل بارندگی لازم است درساخت این قسمت تسریع شود.

محمد شرفی نصیری افزود : پرکردن پشت دیواره هاکه نقش مهمی در استحکام و پشتیبانی آنها دارد و مانع نفوذ سیلاب به پشت دیواره ها و بخش های مسکونی میشود، هنوز انجام نگرفته است ودرصورت وقوع سیل خطر، ساکنان شهر را تهدید می کند بنابرین لازم است شرکت پیمانکار (سامان محیط) دراین خصوص چاره اندیشی کند.شهردار پلدختر، ادامه ساخت دیواره ساحلی شهر پلدختر دربخش غربی به طول حدود ۱۵۰۰ را از دیگر مطالبات مردم سیل‌زده پلدختر عنوان کرد و ادامه داد در صورتی که این امر محقق شود مشکل تهدید شهر پلدختر از نظر سیل وسیلاب های فصلی مرتفع می شود. مدیرکل بنیادمسکن لرستان در این جلسه با قدردانی از صبر وشکیبایی مردم پلدختر، وتلاش وپیگیری های شهرداری و مسئولان ذیربط این شهرستان گفت : کار استحکام دیوارهای ساحلی و پرکردن پشت این دیواره ها و تکمیل بخش های باقیمانده آنها ادامه دارد وتوسط شرکت پیمانکار انجام می‌شود.مهندس رضا یی با تأکید بر پیگیری برای ادامه دیواره ساحلی دربخش غربی شهر پلدختر افزود : پیشنهاد این طرح و برآورد اعتبار مورد نیازبرای اجرای آن را به سازمان بنیاد مسکن انقلاب اسلامی کشوراعلام کرده ایم و انتظار داریم با طی شدن مراحل اداری وتامین اعتبارلازم، این امر محقق گردد.

مدیرعامل شرکت گاز البرز:

شهروندان ضمن صرفه جویی در مصرف گاز، پیشگیری از حوادث را فراموش نکنند

البرز- محمد رضا خمسه –خبرنگار صاحب قلم ؛ مدیرعامل شرکت گاز استان البرز از مردم این استان خواست با توجه به کاهش دما و فرا رسیدن روزهای سرد سال ضمن صرفه جویی در مصرف گاز، پیشگیری از حوادث ناگوار را فراموش نکنند.حسین تقی نژاد بیان داشت : اعمال محدودیت های کرونایی و حضور بیشتر مردم در منازل موجب افزایش مصرف گاز در استان و سایر مناطق کشور شده است.وی با بیان اینکه انجام اقدامات موثر برای کاهش مصرف گاز در زمستان پیش رو از قطعی و افت فشار گاز جلوگیری می کند، ادامه داد: توصیه نخست به مردم استفاده از وسایل گاز سوز استاندارد و نصب مناسب آنها در منازل و مکان های تجاری و اداری است.مدیرعامل شرکت گاز البرز همچنین به مردم توصیه کرد که از نصب آبگرمکن در داخل حمام و مکان های نامناسب خودداری کنند ضمن آنکه استفاده از دودکش ها و شیلنگ استاندارد در پیشگیری از حوادث گازگرفتگی تاثیر گذار است.تقی نژاد به کارگیری روش های مناسب برای گرم نگه داشتن منازل ضروری دانست و از مردم خواست دمای منازل را در وضعیت معتدل قرار دهند تا ضمن کاهش مصرف گاز از مشکلات دیگر جلوگیری شود.

۶ میلیارد متر مکعب مصرف سالانه گاز در البرز

مدیرعامل شرکت گاز استان البرز ، میزان مصرف گاز سالانه این استان را ۶ میلیارد متر مکعب عنوان کرد و افزود: در فصول سرد سال میزان مصرف گاز در این استان پرجمعیت افزایش چشمگیری دارد.وی تعداد مشترکان گاز استان را حدود ۹۰۰ هزار مشترک عنوان کرد و گفت : امسال با اجرای طرح های توسعه ای در مناطق شهری و روستایی حدود ۴۰ هزار مشترک به شمار مشترکان گاز استان افزوده است.

۹۹.۹ درصد جمعیت شهری البرز تحت پوشش شبکه گاز



مدیرعامل شرکت گاز استان البرز بیان داشت : تلاش های انجام گرفته برای توسعه شبکه گاز استان موجب شده تا اکنون ۹۹.۹ درصد جمعیت شهری و بالای ۸۰ درصد جمعیت روستایی تحت پوشش شرکت گاز استان قرار بگیرند

۶۰ در صد جمعیت بوکان تحت پوشش بیمه پایه ی بیمه سلامت هستند

ارومیه –مینا اصلانی – خبرنگارصاحب قلم : رییس اداره بیمه سلامت شهرستان بوکان گفا : ۶۰ در صد جمعیت بوکان تحت پوشش بیمه پایه ی بیمه سلامت هستند. رشیدی گفت: قریب به ۱۴۲ هزار نفر از جمعیت ۲۴۰ هزار نفری این شهرستان از خدمات بیمه سلامت بهره می گیرند و بیمه سلامت تلاش دارد با سیاست پرداخت به اندازه ی توان و برخورداری به اندازه نیاز ،خدمات و داروهای جدید را با قیمت کمتر در سبد حمایتی و تحت پوشش این سازمان قرار دهد. رشیدی افزود: در شرایط اپیدمی کرونا این سازمان با تحت پوشش قرار دادن این بیماری ۷۰ درصد هزینه های سرپایی و ۹۰ درصد هزینه های بستری در بخش های دولتی بیماران کرونایی را پرداخت می کند و داروهای هیدروکسی کلروکین سولفات و کلروکین فسفات در بخش سرپائی و داروهای اینترفرون بتا در بخش بستری ، برای بیمه شدگان مبتلا به کرونا را تحت پوشش قرار داده است همچنین از تاریخ ۲۵ آبان سال جاری ، داروهای فاویپیرواویر و رمدسیویر ، جهت درمان کووید ۱۹ مبتنی بر پروتکل های وزارت بهداشت ، تحت پوشش بیمه قرار گرفته است. رشیدی افزود جهت رفاه بیمه شدگان و کاهش بار مراجعه به دفاتر پیشخوان از بیستم آبان سال جاری دفترچه های بیمه سلامت همگانی بصورت اتوماتیک و از طریق پنل تمدید شده اند ومیز خدمت الکترونیکی در پورتال این اداره کل فعال می باشد.

بانک و بیمه



بانک قوامین در بانک سپه ادغام شد

با برگزاری مجمع فوق‌العاده ادغام بانک قوامین، این بانک رسماً در بانک سپه ادغام شد.

پایگاه اطلاع‌رسانی بانک سپه: مدیرعامل بانک سپه اعلام کرد با برگزاری مجمع عمومی عادی به‌طور فوق‌العاده سالیانه و مجمع فوق‌العاده ادغام بانک قوامین، این بانک رسماً در بانک سپه ادغام شد.

به گزارش پایگاه اطلاع‌رسانی بانک سپه، محمدکاظم چقازردی ضمن اعلام خبر فوق افزود: در اجرای مصوبه شورای راهبری ادغام، بانک سپه با هماهنگی ستاد کل نیروهای مسلح جمهوری اسلامی، وزارت امور اقتصادی و دارایی، بانک مرکزی و سازمان بورس و اوراق بهادار، زمینه برگزاری مجامع این بانک ها و موسسه را فراهم نمود و در قدم بعدی مجامع مربوط به بانک قوامین با حضور اکثریت سهامداران در روز چهارشنبه نوزدهم آذرماه سال ۱۳۹۹برگزار شد.

وی اظهار داشت: با برگزاری مجامع بانک قوامین، از روز پنجشنبه بیستم آذرماه سال جاری شعب بانک قوامین سابق با تابلوهای بانک سپه آماده ارائه خدمات به هموطنان عزیز و مشتریان گرامی هستند.

وی اظهار داشت: بانک سپه تمامی تمهیدات اجرایی شامل عملیات حوزه شعب، به کارگیری نرم‌افزار واسط برای ارائه خدمات مشتریان، نصب تابلوهای بانک سپه، صدور احکام کلیه مسئولان و پرسنل شعب از سوی بانک سپه، ابلاغ راهبردها و دستورالعمل‌های اجرایی بانک سپه متناسب با ساختار مصوب هیئت مدیره بانک سپه را انجام داده و به فضل پروردگار خدمات مطلوب به مشتریان عرضه خواهد کرد.

مدیرعامل بانک سپه ابراز امیدواری کرد با هماهنگی به‌عمل‌آمده، مجامع بانک انصار طبق برنامه‌ریزی زمان‌بندی‌شده تا پایان آذرماه سال جاری برگزار شود و بدین ترتیب پرونده مهم و ملی ادغام خاتمه یابد.

عضو کمیسیون بهداشت و درمان مطرح کرد:

نگاه حمایتی بانک پارسیان به توسعه بخش بهداشت و درمان

عضو کمیسیون بهداشت و درمان مجلس با تاکید بر اینکه حوزه سلامت برای رشد و توسعه به حمایت و سرمایه گذاری نیاز دارد،گفت : بانک پارسیان در این خصوص نقش موثری ایفا کرده است.ملک فاضلی افزود : مشارکت بانک پارسیان در ساخت داروهای سرطانی و سلول های بنیادی، ایجاد صندوق سرمایه گذاری نیکوکاری لوتوس رویان با همکاری پژوهشگاه رویان و بنیاد برکت و مشارکت در طرح تجهیزمرکز آلزایمرکشور و همچنین حمایت از کسب وکارهای آسیب دیده ازکرونا، نشان از جایگاه ویژه حمایتی این بانک در حوزه بهداشت و درمان کشور دارد.وی با بیان اینکه بانک ها درهمه جای دنیا اثرگذارترین بخش در مسیر توسعه پایدار هستند، افزود: حمایت نظام پولی و مالی از تولید چه در بخش دارو، تجهیزات پزشکی، مسکن و صنعت و غیره ، موجب شده که بسیاری از واحدهای تولیدی در مسیر رشد قرار گیرند که این نگاه حمایتی را در برخی از بانک های کشور همچون پارسیان شاهد هستیم.نماینده مردم سراوان همچنین با اشاره به اقدامات بانک پارسیان در مسیرتوسعه بخش بهداشت و درمان کشور، گفت: اگر حمایت های بانک پارسیان و بنیاد برکت ستاد اجرایی فرمان امام (ره) در ساخت مراکز بهداشتی و درمانی در شهرهای محروم نبود، شرایط در شهرهای محروم خیلی بدتر از وضعیت امروز بود. وی همچنین با تاکید بر لزوم تداوم حمایت های بانکی از ساخت بیمارستان در شهرهای محروم، گفت : برخی از بیمارستان ها سال هاست که افتتاح آنها به دلیل مسائل مالی به تاخیر افتاده است اما شاهد سرعت بالای پیشرفت بیمارستان برکت به مدد حمایت های بانک پارسیان بودیم.

تحریم بانک پارسیان واردات دارو را سخت کرد

وی در ادامه مشکلات موجود در تامین و انتقال ارز را مورد اشاره قرارداد و گفت : کشورهای تحریم کننده مدعی هستند که دارو مشمول تحریم نیست. اما در عمل شرایط کاملا متفاوت است و دستگاه های مربوطه در این حوزه به شدت با مشکل مواجه هستند. به عنوان مثال پیش از تحریم بانک پارسیان، واردات دارو با کمترین مشکل در حال انجام بود. اما بعد از تحریم این بانک دیگر انتقال پول برای واردات دارو به مشکل برخورده و همین مساله دلیل اصلی کمبود برخی از داروها در بازاراست.

در ادامه حمایت‌های پیشین؛

بانک توسعه تعاون ۲۰۰ میلیارد تسهیلات ارزان‌قیمت به پتروشیمی امیرکبیر پرداخت می‌کند



مدیران شرکت پتروشیمی امیرکبیر در دیدار با مدیر شعب استان خوزستان، بر اثربخشی تسهیلات بانک توسعه تعاون در رونق فعالیت این مجموعه تأکید کردند.

جلیل کرمی برجوئی مدیر شعب بانک توسعه تعاون در استان خوزستان، در دیداری با مدیران پتروشیمی امیرکبیر در خصوص افزایش و توسعه راهکارهای همکاری‌های متقابل و برنامه‌های حمایتی بانک توسعه تعاون از صنایع مختلف در کشور گفت‌وگو و تبادل‌نظر نمود.

در این دیدار که با همراهی کارشناس بازاریابی استان و به منظور افزایش تعاملات فی‌مابین بانک و شرکت صورت پذیرفت، مدیر شعب استان خوزستان تصریح کرد: بانک توسعه تعاون آمادگی دارد تعاملات خود با مجموعه صنعت کشور و ازجمله شرکت پتروشیمی امیرکبیر را تداوم بخشیده و قویتر از گذشته آماده ارائه انواع خدمات مالی و اعتباری به این مجموعه است.

در ادامه این دیدار رحیمی، مدیر امور مالی پتروشیمی امیرکبیر از عملکرد بانک توسعه تعاون قدردانی کرد و گفت: تسهیلات بانک توسعه تعاون موجب افزایش بهره‌وری شرکت پتروشیمی امیرکبیر شد

گفتنی است بانک توسعه تعاون مطابق تفاهم‌نامه منعقدشده با پتروشیمی امیرکبیر، در بازه زمانی بهمن ۹۸ تا فروردین ۹۹ بیش از ۱۰۰۰ فقره تسهیلات قرض‌الحسنه مجموعاً به مبلغ ۳۰۰ میلیارد ریال به پرسنل این شرکت پرداخت‌نموده است که بنا بر اذعان مدیران شرکت، علاوه بر کارگشایی از امور این قشر، در افزایش بهره‌وری شرکت نیز تأثیر چشمگیری داشته است و علاوه بر آن سبب شده بانک توسعه تعاون به عنوان یک بانک جوان توانمند و چالاک در ذهن این بدنه صنعتی کشور تثبیت شود.

لازم به ذکر است در پایان این دیدار بنا بر توافق به‌عمل‌آمده مقرر شد تا پایان سال جاری مبلغ ۲۰۰ میلیارد ریال تسهیلات با نرخ سود کمتر از نظام بانکی یعنی ۹ درصد توسط بانک توسعه تعاون در به منظور رفع نیازهای ضروری در قالب تفاهم‌نامه‌ای به پرسنل شرکت پتروشیمی امیرکبیر پرداخت گردد

مدیرکل میراث‌فرهنگی، گردشگری و صنایع‌دستی استان:

مرمت کلیساهای تاریخی آذربایجان‌غربی در دستور کار است

ارومیه –مینا اصلانی – خبرنگارصاحب قلم :مدیرکل میراث‌فرهنگی، گردشگری و صنایع‌دستی آذربایجان‌غربی گفت: «مرمت کلیساهای تاریخی استان از چند سال پیش آغاز شده و تاکنون نیز این مرمت‌ها ادامه دارد.» شارلی انویه‌تکیه، نماینده مسیحیان آشوری و کلدانی در مجلس شورای اسلامی با جلیل جباری، مدیرکل میراث‌فرهنگی، گردشگری و صنایع‌دستی آذربایجان‌غربی دیدار و گفت‌وگو کرد.مدیرکل میراث‌فرهنگی، گردشگری و صنایع‌دستی آذربایجان‌غربی با اشاره به اقدامات انجام شده برای مرمت کلیساهای تاریخی سطح استان اظهار کرد: «در مرمت آثار تاریخی همه بناهای واجد ارزش با توجه به قدمت و تاریخ آنها مورد توجه قرار می‌گیرد از این رو تفاوتی بین مسجد و کلیسا در انجام مرمت وجود ندارد.»او خاطرنشان کرد: «با توجه به تعداد بالای بناهای تاریخی ثبت ملی استان، نیاز به افزایش بودجه و تامین اعتبار از اعتبارات ملی است چرا که بودجه کنونی پاسخگوی نیازهای مرمتی استان نیست.»نماینده مسیحیان آشوری و کلدانی در مجلس شورای اسلامی با اشاره به اهمیت حفاظت و نگهداری از بناهای تاریخی تصریح کرد: «ارومیه با دارا بودن طبیعت زیبا و بناهای تاریخی یکی از شهرهای مهم کشور در توسعه گردشگری می‌تواند باشد که برای این منظور نیاز به جذب سرمایه‌گذار و حمایت از طرح‌های گردشگری است.»شارلی انویه‌تکیه گفت: «برای نمونه روستای نمونه گردشگری سیر ارومیه که در محدوده شهری واقع شده علاوه بر داشتن طبیعت کوهستانی دارای یک کلیسای تاریخی است که از قدمت زیادی برخوردار است و همین موضوع می‌تواند نیاز گردشگران برای بازدید از بناهای تاریخی و طبیعی را در یک مکان برطرف کند.»او عنوان کرد: «متاسفانه سودجویان در این روستای تاریخی با دور زدن قانون اقدام به کوه‌خواری و تخریب آثار تاریخی می‌کنند که برای مقابله با این اقدامات باید همه دستگاه‌های مربوطه دست در دست هم داده و مانع اقدامات سودجویان شوند

مدیر آبفا مبارکه خبرداد؛

اجرای ۹۰ درصد شبکه فاضلاب شهرستان مبارکه اصفهان

اصفهان –مریم مومنی –خبرنگار صاحب قلم؛مدیر آبفا مبارکه اعلام کرد: با اجرای ۳۳۴ کیلومتر شبکه فاضلاب در شهرهای مبارکه، کرکوند، زیباشهر و دیزیچه بیش از ۹۰ درصد شبکه فاضلاب شهرستان مبارکه عملیاتی شد.مرتضی یادگاری افزود: به منظور برخورداری مردم شهرستان مبارکه از خدمات شبکه فاضلاب احداث ۶ ایستگاه پمپاژ در دستورکار قرار گرفت و هم اکنون ایستگاه پمپاژ صفائیه و کرکوند در مدار بهره برداری قرار دارند.وی افزود: احداث ایستگاه های پمپاژ سورچه سیاه بوم، دهنو و زیبا شهر تکمیل شده و اکنون عملیات اتصال این ایستگاه های پمپاژ به کلکتور فاضلاب دردستور کار قرار دارد .یادگاری با اشاره به جمعیت ۱۷۰ هزار نفری شهرستان مبارکه ادامه داد: طی سال های اخیر ۲۱ هزار انشعاب فاضلاب به متقاضیان در شهرستان مبارکه واگذار شده که این رقم بیانگر تحت پوشش قرار گرفتن بیش از ۶۰ درصد جمعیت این شهرستان از خدمات شبکه فاضلاب است.مدیر آبفا مبارکه با بیان اینکه در طول شبانه روز ۴۲۰ لیتر در ثانیه پساب در تصفیه خانه فاضلاب مبارکه تولید می شود اظهار داشت: پس از انعقاد قرار داد بیع متقابل میان شرکت آبفا استان اصفهان با شرکت فولادمبارکه هم اکنون ۲۰۰ لیتر در ثانیه پساب از تصفیه خانه فاضلاب مبارکه در اختیار شرکت فولادمبارکه قرار می گیرد. یادگاری اعلام کرد: با عملیاتی شدن ۳۰ کیلومتر دیگر، شبکه فاضلاب شهرستان در مبارکه تکمیل می شود و صد درصد شبکه فاضلاب در این شهرستان اجرا می گردد. لازم به یادآوری است، در سال ۹۲ قرارداد بیع متقابل ساخت تاسیسات فاضلاب شهرستان های مبارکه و لنجان میان شرکت فولاد مبارکه اصفهان و شرکت آبفا استان اصفهان با سرمایه گذاری ۱۲۰۰ میلیارد ریال منعقد شد که به موجب آن مقرر گردید در ازای تخصیص پساب، قریب به ۵۰۰ کیلومتر شبکه فاضلاب در این شهرستان ها توسط شرکت فولاد مبارکه اجرا شود که با توجه به افزایش اجرای تاسیات فاضلاب در شهرهای زیبا شهر و دیزیچه و سایر موارد، سهم سرمایه گذاری در شهرستان مبارکه از محل این قراردادها به میزان بیش از ۲ هزار میلیارد ریال رسید.

استقبال کاربران از خدمات مالی اپلیکیشن «بله»

کاربران اپلیکیشن بله در فصل گذشته بیش از ۵ هزار و ۳۵۵ میلیارد تومان پول جا به جا کردند که نسبت به مدت مشابه قبل ۲۳ درصد رشد داشته است.

به گزارش روابط عمومی بانک ملی ایران، بله امکانی را برای کاربران خود فراهم کرده است تا علاوه بر استفاده از امکانات معمول یک پیام رسان، بتوانند تبادلات مالی خود را نیز در بستر آن انجام دهند.

تعداد کاربران اپلیکیشن «بله» در سه ماهه تیر، مرداد و شهریور امسال به ۷ میلیون و ۲۰۰ هزار عضو رسید و در این فصل بیش از یک میلیون کانال و گروه فعال بوده اند.

طی این مدت، بیش از ۱۴,۸ میلیون تراکنش مالی موفق در اپلیکیشن «بله» ثبت شد که نسبت به فصل بهار امسال ۱۱,۵ درصد رشد داشته است.

همچنین در این فصل میانگین انتقال پول روزانه به بیش از ۶۸ میلیارد تومان رسید و در هر روز بیش از ۱۲۵,۶ هزار تراکنش موفق انجام شد که رشد ۲۵ درصدی نسبت به فصل قبل را نشان می دهد.

در حال حاضر ۲۱ بانک به عنوان مبدا انتقال وجه به این اپلیکیشن پیوسته اند و کاربران می‌توانند از مبدا این بانک ها به تمام بانک‌های عضو شتاب، بدون دانستن شماره کارت مقصد کارت به کارت انجام دهند.

اپلیکیشن «بله» در یکی از شرکت‌های زیرمجموعه شرکت داده ورزی سداد، با حمایت و پشتیبانی بانک ملی ایران توسعه یافته است و اکنون سهم قابل توجهی در تراکنش‌های مالی مشتریان نظام بانکی دارد.

مدیرکل بنیاد مسکن اردبیل خبر داد؛

۳ هزار واحد مسکن محرومان در اردبیل احداث می‌شود

مدیرکل بنیاد مسکن اردبیل با اعلام اینکه ۳۰۰۰ واحد مسکونی برای محرومان استان احداث خواهد شد از پرداخت بیش از ۶ میلیارد تومان تسهیلات بلاعوض به واجدان شرایط خبر داد.

به گزارش پایگاه خبری بانک مسکن-هیبنا به نقل از وزارت راه و شهرسازی، فرهاد سبحانی مدیرکل بنیاد مسکن اردبیل روند احداث ۳۰۰۰ واحد مسکونی برای محرومان استان را توضیح داد.

مدیرکل بنیاد مسکن اردبیل از تشکیل پرونده ۳۳۲۳ متقاضی برای دریافت مسکن محرومان خبر داد و گفت: ۲۴۷۱ نفر برای دریافت تسهیلات مسکن محرومان به بانک‌ها معرفی شدند که از این تعداد با ۹۵۶ نفر عقد قرارداد شده است.

سبحانی روند احداث ۳۰۰۰ واحد مسکونی محرومان را بدین‌شرح توضیح داد: پی‌کنی ۱۲۱۹ واحد، اجرای فونداسیون ۱۰۶۷ واحد، اجرای اسکلت و دیوار ۶۱۳ واحد، اجرای سقف ۳۹۴ واحد، اجرای گچ و خاک ۳۱۶ واحد، پایانکار و نازک کاری ۳۸ واحد، انجام شده است.

وی همچنین جمع کل بلاعوض پرداختی را بیش از ۶ میلیاردتومان برشمرد.

توسعه خدمات سامانه موبایل بانک رفاه کارگران

اینفوگرافیک توسعه و بهبود خدمات سامانه موبایل بانک رفاه کارگران منتشر شد. به گزارش روابط عمومی بانک رفاه کارگران، در راستای توسعه و تکمیل خدمات بانکداری الکترونیکی و به منظور بهینه سازی و بهبود کیفیت سامانه موبایل بانک مبتنی بر سیستم عامل ios، امکانات جدید در سامانه فوق ایجاد شده و مشتریان می توانند از طریق اینفوگرافی پیش رو، از این امکانات نظیر مدیریت ارسال پیامک، انتقال وجه دوره ای، انتقال وجه موبایلی، پرداخت اقساط دوره ای، شارژ شگفت انگیز ایرانسل، حساب های قابل نمایش در خودپرداز و گزارش چک های واگذار شده بهره مند شوند.

به قلم «رتبه برتر»

روابط عمومی آبفا استان اصفهان برترین روابط عمومی صنعت آب و برق کشور شناخته شد



اصفهان - مریم موسوی - خبرنگار صاحب قلم: شرکت آبفا استان اصفهان موفق شده با کسب ۹ رتبه برتر در حوزه عملکرد روابط عمومی های صنعت آب و برق کشور، عنوان برترین روابط عمومی را برای دومین سال متوالی در میان شرکتهای تابعه دریافت نماید و به عنوان برترین روابط عمومی صنعت آب و برق کشور شناخته شود. ضمن تقدیر و تبریک به همکاران روابط عمومی های صنعت آب و برق سراسر کشور، از روابط عمومی آبفا استان اصفهان به سرپرستی کارشناسان محترم روابط عمومی های صنعت آب و برق، نظر محوری دارد و ضمن ارتقاء انگیزه همچنین با اشاره به کار مهم روابط عمومی ها در ارتقاء وجهه پایدار و مثبت سازمان در افکار عمومی و اعتماد و توسعه این ارتباط تاکید کرد که روابط عمومی ها مهمترین ابزار ارتباطی با مردم در سازمان را در اختیار دارند و کارآمد است روش های خود را بهینه کرده و در شکل گیری جامعه برخرد و تاثیرگذار مهم و نقش محوری داشته باشند. در ادامه مراسم، مهندس نقی حسینی مدیر عامل شرکت آبفا استان اصفهان به نمایندگی از شرکت های مرکزت صنعت آب و برق به نقش مهم ارتباط و روابط عمومی ها اشاره و عنوان کرد ارتباط اثربخش برای مدیریت بحران ها، تدوین استراتژی و تعالی سیستم افکار عمومی و نقاط مشترک در فعالیت های روابط عمومی را جزء اقدامی است که مدیران شرکت ها باید به طور پیشبرد اهداف خود به آن توجه کنند. حسینی در ادامه افزود مدیریت بحران و ارتباط با مخاطبان در شرایط بحران و تعالی سیستم افکار عمومی از جمله سیاست های

مدیر توزیع برق شهرستان فردیس خبرداد

جایگزینی هزار و ۵۰۰ متر شبکه فشار ضعیف هوائی فرسوده با کابل خودنگهدار در فردیس



فردیس - محمدرضا حمیه: «میرنگار صاحب قلم»مدیر توزیع برق شهرستان فردیس گفت: ۱۵۰۰ متر شبکه فشار ضعیف هوایی با تبدیل شبکه سیمی به کابل خودنگهدار طی دو روز جولائی در شهرستان فردیس بازسازی شد

امیر کاظمی با اعلام این خبر افزود در راستای تامین برق مطمئن و پایدار بیش از ۱۵۰۰ متر شبکه فشار ضعیف هوایی فرسوده با کابل خودنگهدار جایگزین و کابل سرویس‌های فرسوده بصورت روشنایی معابر و نسب و بهینه سازی توزاد انشعاب‌گیری طبق برنامه زمان‌بندی سرویس و بهینه سازی شد

وی در ادامه تصریح کرد در این مانور یک دستگاه خصوصی برای پرسنل بهره‌برداری شهرستان فردیس و استان البرز است و در اداره زمانی محدود و با همراهی اکیپ های خدمات مشترکین و بهره برداری، بدون استفاده از نیروهای عملیاتی اضافی سایر مناطق بیش از ۱۵۰۰ متر شبکه سرویس پروزه هاکوز در قالب چهار طرح در چهار نقطه مختلف از شهرستان فردیس با مزوره زمانی بیش از ۲ ساعت و با هزینه‌ای بالغ بر ۲۷۰ میلیارد ریال انجام شد

وی در ادامه تصریح کرد در این مانور یک دستگاه خصوصی برای پرسنل بهره برداری شهرستان فردیس و استان البرز است و در بازه زمانی محدود و با همراهی اکیپ های خدمات مشترکین و بهره برداری، بدون استفاده از نیروهای عملیاتی اضافی سایر مناطق بیش از ۱۵۰۰ متر شبکه سرویس پروزه هاکوز در قالب چهار طرح در چهار نقطه مختلف از شهرستان فردیس با مزوره زمانی بیش از ۲ ساعت و با هزینه‌ای بالغ بر ۲۷۰ میلیارد ریال انجام شد که در دومین روز برگزاری این مانور جهانی و معطوف به محیط زیست، تمامی عملیات با تقویت سطح مقطع شبکه انتقال متوسط به سیم‌روشنایی به طول بیش از ۲۷۰ متر و احداث شبکه جدید به طول ۵۵۰ متر با حضور ۵۰ نفر نیروی انسانی و ۱۵ دستگاه خودرو سنگین و سبک و تجهیزات ویژه و اختصاصی بالغ بر ۱۵۰ میلیون ریال انجام شد وی تصریح کرد هدف از اجرای این مانور ایجاد کریدور انتقال بار از پست فوق توزیع کچوئی به شهرک بعثت و شهر متکلان بدست کاهش خاموشی و رفع افت ولتاژ متکلان منطقه مذکور، ایجاد نقطه رینگ و مانور به منظور بهره برداری و قابلیت اطمینان شبکه بوده است مدیر برق توزیع نیروی فردیس در پایان برنامه‌ریزی و هماهنگی اکیپ‌های عملیاتی جهت اجرای طرح‌های مذکور در کمترین زمان ممکن، بدون حادثه طبق برنامه زمانبندی را از عوارد شاخص این مانور نام برد و از حضور و همکاری ادارات نیز تقدیر و تشکر کرد

در ادامه این گزارش مانور، مدنی با حضور حجت‌الاسلام آقای دکتر ایمانی امام جمعه شهرستان فردیس ، آقای دکتر صادقی مدیر کل دفتر نظارت بر توزیع شرکت توانیر و معاون و مدیرعامل بهره برداری ستادی شهرستان برگزار شد

حسن سهل آبادی، سرپرست مدیریت سرمایه انسانی شهرداری اراک شد



اراک - خبرنگار«صاحب قلم» طی حکمی ارسوی مهندس شهریار ارائه، حسن سهل بادی به عنوان سرپرست مدیریت سرمایه انسانی شهرداری اراک معرفی شد

در حکم این جانم آمده است به موجب این ابلاغ و با توجه به مراتب تعهد و تجارب ارزنده جنابعالی به عنوان سرپرست مدیریت سرمایه انسانی شهرداری اراک منصوب می گردید امید است با استعانت از خداوند متعال و بهره گیری از تجربیات کسب شده و روش های نوین مدیریتی، در انجام امور محوله و خدمت به شهر و شهروندان ارائی، عهده‌دار موفق و مؤید باشید./ه/

ارزشمند جنابعالی به عنوان سرپرست مدیریت سرمایه انسانی شهرداری اراک محسوب می گردید امید است با استعانت از خداوند متعال و بهره گیری از تجربیات کسب شده و روش های نوین مدیریتی، در انجام امور محوله و خدمت به شهر و شهروندان ارائی، عهده‌دار موفق و مؤید باشید./ه/

در حکم این جانم آمده است به موجب این ابلاغ و با توجه به مراتب تعهد و تجارب ارزنده جنابعالی به عنوان سرپرست مدیریت سرمایه انسانی شهرداری اراک به جابت از مجموعه شهرداری، ضمن تبریک این انتصاب به جناب آقای سهل آبادی و آرزوی موفقیت روز افزون برای ایشان در انجام امور محوله، از زحمات سعید تاج آبادی فراهانی در زمان تصدی مدیریت سرمایه انسانی شهرداری، تقدیر و تشکر می نماید

خدمات شرکت توزیع برق اصفهان غیر حضوری و ۲۴ ساعته شد



اصفهان - مریم عرضی - خبرنگار«صاحب قلم» هیچ مشترکی به شرکت توزیع برق اصفهان مراجعه حضوری نمی نماید

مهندس حمید رضا میرزائی گفت شرکت توزیع برق اصفهان از سالهای گذشته در حوزه غیر حضوری نمودن خدمات اقدامات خوبی را صورت داده است که از جمله راه اندازی سامانه سمیم به شماره ۳۷۵۲۹۱ بود که امکانات زیادی را برای مشترکین و متقاضیان ایجاد نمود و این خدمات موجب شد در زمان اشتار ویروس کرونا ارائه خدمات غیر حضوری بیش از پیش سایان شود و تنها با یک تلفن به تمامی خدمات دسترسی داشته باشند

وی خاطر نشان کرد وجود درگاههای متعاون خدمت رسانی به طور قطع شرایط مناسب تری را برای ارائه خدمت ایجاد می کند که در این راستا مشترکین و متقاضیان می توانند با حبت اپلیکیشن برق من در روی گوشی های خود به کلیه خدمات شرکت توزیع دسترسی داشته باشند و با حبت آن به سوابق حضوری حساب ثبت فرائید خدمات فوریتی و پس از فوریتی اعلام مشکل رسانیی، مطالبات خاموشی و دسترسی باشد و بدون حضور در مراکز خدماتی و پیشخوان های خدمات دولت را به سادگی ترین روش ممکن به دست آورند وی تاکید کرد : به عبارتی تمام خدمات به صورت کامل و تمام در اختیار کاربران قرار می گیرد و در این نوع ارائه به تنها کلیه خدمات مشترکین ارائه شده بلکه موقعیت مصرف کنند کان برق در سطوح مختلف کم مصرف ها ،حوزی مصرف ها و پر مصرف ها قابل مشاهده می باشد و با برنامه ریزی و به کارگیری روشها و توصیه های مدیریت مصرف برق امکان بهره مندی از طرح های تشویقی صنعت برق نیز فراهم شده است

وی تصریح کرد خدمتگزین می توانند این نرم افزار کاربردی موبایل را از طریق بازارهای دیجیتال نرم افزار و دریافت و بر روی گوشی همراه خود نصب نمایند و همچنین لینک دانلود این نرم افزار در سایت شرکت توزیع برق اصفهان به نشانی epdc.ir موجود می باشد

وی افزود : راه دیگر دسترسی به خدمات غیر حضوری استفاده از سامانه تلفن ۱۲۷۱ می باشد که از این طریق هم امکان ارائه خدمات و همچنین شرایط دسترسی به اپلیکیشن برق من را برای مشترکین و متقاضیان فراهم نموده اند

وی در پایان گفت: خواستار برق نیز از طریق نصب این اپلیکیشن قابل رصد و پیگیری می باشد و دیگر خدمات به صورت غیر حضوری از طریق سایت شرکت به نشانی epdc.ir قابل دسترسی می باشد

فراخوان نخستین جشنواره «طراحی پوستر مدیریت مصرف برق و آب»

اصفهان - مریم عرضی - خبرنگار«صاحب قلم» نخستین جشنواره طراحی پوستر مدیریت مصرف برق و آب» با هدف فرهنگسازی در زمینه مصرف این دو عنصر حیاتی برای انسان آثار علاقمندان طراحی را فراخوان داد این جشنواره که برای نخستین بار توسط روابط عمومی وزارت نیرو و با همکاری روابط عمومی شرکت‌های توزیع نیروی برق شهرستان اصفهان و آب و فاضلاب استان اصفهان با شعار «مدیریت مصرف برق و آب» برگزار می‌شود برای حضور و انتخاب برترین آثار ارسال شده شرکت‌کنندگان بصورت هم‌زمان طرح و گرافیست کنند و برگزار خواهد شد در فراخوان جشنواره «طراحی پوستر مدیریت مصرف برق و آب» محورها در بخش آب و برق برای ارسال آثار علاقمندان طراحی شده است در فراخوان بخش آب این جشنواره «مدیریت مصرف آب و شرایط اقلیمی» و «مدیریت مصرف آب و سبک‌های آینده» و «مدیریت مصرف آب و اصلاح سبک زندگی» و در بخش برق نیز «مدیریت مصرف برق در ساعت اوج» و «انرژی‌های تجدیدپذیر» و «فرهنگ‌سازی مدیریت مصرف انرژی و نسل آینده» مورد توجه قرار گرفته است علاقمندان به‌حضور در این جشنواره می‌توانند از ۱۰ آذر تا ۱۵ دی‌ماه سال‌جاری از طریق دبیرخانه جشنواره به نشانی epdc.ir استناد شده شود.به‌گفته این جشنواره در شهر اصفهان واقع شده و شرکت‌کنندگان می‌توانند برای اطلاعات بیشتر به نشانی poster@epdc.ir مراجعه و یا با شماره‌تلفن ۰۹۰۳۹۲۷۲۷۲۷ ارتباط برقرار کنند

انعطای احکام امین موقوفات شهرستان ارومیه

ارومیه -حنیا اصلانی - خبرنگار صاحب قلم» با حضور میرنگار اوقاف و امور خیریه استان اصلاحات امین موقوفات شهرستان ارومیه اعطا شد به گزارش روابط عمومی اداره کل اوقاف و امور خیریه آذربایجان غربی ، حجت الاسلام و المسلمین عبدالله نگار اوقاف و امور خیریه آذربایجان غربی - حجت الاسلام و المسلمین علیرضا محمدی مرعی به عنوان امین موقوفه نقش موثری در احیا موقوفات داره اظهار داشت در قرآن کریم ۳۰ بار نام امین به عنوان صفات پیامبران ذکر شده و این نشان از اهمیت و جایگاه امانتداری در دین مبین اسلام است وی اضافه کرد برکناری خصیصه و هوه مبارک پیامبر اسلام(ص) قبل از بعثت . امانتداری ایشان بوده و این صفت در بین انبیاء و اولیاء خداوند نیز بارز بوده است با جایی که قرآن کریم در آیه هشتم سوره مومنون می‌فرماید خوشی و آقایی کسی است که امین باشد جدیر گی اوقاف و امور خیریه استان با اشاره به اینکه عبدالله و اعتکاداری دو خصلت امین موقوفه است افزود شخص امین این موضوع را باید بداند که هیچ حق خیانت به اندازه وقت سجدت نیست را که در وقف هیچ حد وجود دارد و هیچ دارد هیچ حق واقف و هیچ حق موقوف علیهم یعنی اشخاصی که واقف برای استان وقف کرده است

رئیس هیئت ورزشی بخش معمولان معرفی شد

پلدختر-لشکری - خبرنگار«صاحب قلم» به گزارش روابط عمومی اداره ورزش و جوانان پلدختر به پیشنهاد رئیس هیئت ورزشهای رزمی پلدختر و موافقت اداره ورزش و جوانان شهرستان پلدختر طی حکمی محسن شادکامی بعنوان رئیس هیئت رزمی بخش معمولان منصوب شد

جلسه اعلام حکم انتصاب محسن شادکامی با حضور دکتر کابلدی رئیس اداره ورزش و جوانان شهرستان پلدختر بازی رئیس هیئت رزمی این شهرستان در محل اداره ورزش و جوانان پلدختر برگزار شد

بانک و بیمه

هفتمین موفقیت بین المللی بانک آینده با دریافت تندیس بنکر ۲۰۲۰

بانک آینده برای هفتمین بار در سطح بین المللی و چهارمین بار پیاپی، از سوی مؤسسه بنکر(Banker) مرجع به کسب عنوان «بانک سال ایران» (Bank of The Year in Iran) در سال ۲۰۲۰ میلادی شد

تندیس و لوح تقدیر این موفقیت در مراسمی ویژه در شهر لندن که روز چهارشنبه ۱۴ آذر سال ۱۳۹۹ به صورت برخط (online) و با حضور نمایندگان بانک‌ها از سراسر جهان برگزار شد، به بانک آینده اعطا گردید بانک آینده در شرایط خاص اقتصادی و همه گیری بیماری کرونا، با تکیه بر دانش، تجربه و استعداد سازمانی، موفق به کسب این عنوان شد.مؤسسه بنکر در بخشی از بیانیه اعطای تندیس به بانک آینده اعلام کرد: علاوه بر تعهدهای همکارد خوب، به طور کلی، انعطاف‌پذیری خوبی به خرج داد و توانست به سرعت به شرایط در حال تغییر پاسخ دهد. این بانک همچنین در ارائه خدمات دیجیتال و بانکداری بدون دفترچه پیشرو بود

آغاز عملیات ۳ طرح آبرسانی در شهرستان اردستان



اصفهان - مریم عرب - خبرنگار صاحب قلم: مدیر آب و فاضلاب آزمایش از آغاز عملیات اجرایی سه طرح آبرسانی روستایی در این شهرستان با اعتباری بالغ بر چهار میلیارد و ۵۰۰ میلیون ریال خبر داد و ارضا دهقانی افزود: عملیات اصلاح و تعویض شبکه انتقال آب روستای آبهنگ به طول حدود ۴ کیلومتر به همراه نصب تجهیزات انتخابات با همکاری سیج سازندگی بخشداری مرکزی در حال انجام است و این در اجرای این عملیات ۶۶۰ خانوار از آب سالم و پیداشی پایدار بهره مند می گردند. وی اداره داد عملیات احداث مخزن و نصب مخزن پیش ساخته آب شرب روستای بیدهنه که ۲۲۱ مشترک را زیرپوشش قرار میدهد با ظرفیت ۲۱۰ متر مکعب و اعتباری افزون بر سه میلیارد ریال از محل اعتبارات آب و فاضلاب آغاز شده و تا ۲۲ بهمن امسال به بهره‌برداری می‌رسد.مدیر آب و فاضلاب آزمایش اظهار داشت: عملیات نصب و حفاری مخزن ۱۰۰۰ متر مکعبی روستای شورآزان نیز با اعتباری نزدیک به یک میلیارد و ۵۰۰ میلیون ریال در دستور کار قرار دارد این در حالیست که در روستای شورآزان بیش از ۹۰ خانوار تحت پوشش آنها قرار دارد

دهقانی با بیان اینکه ۲۱۸ روستا با جمعیت افزون بر ۱۵ هزار نفر در قالب ۱۱ هزار مشترک تحت پوشش آبرسانی شهرستان است، افزود اکنون ۵۱ روستا به زیستیه سه دستگاه تانکر سیار آبرسانی میشوند و در تلاش هستیم تا با تامین منابع آبی پایدار آن تعداد را به حداقل ممکن کاهش دهیم.شهرستان اردستان با افزون بر ۴۲ هزار نفر جمعیت در ۲۱۶ کیلومتری شمال شرقی اصفهان واقع شده و دارای ۲۶ هزار نفر انشعاب آب شرب و ۲ هزار و ۲۵۰ نفر انشعاب فاضلاب است

معاون بهره‌برداری برق منطقه‌ای غرب خبر داد:

اجرای برنامه های پیشگیرانه و تعمیر و نگهداری در بخش تعمیرات پست کرمانشاه



کرمانشاه - فرید محمدی - خبرنگار صاحب قلم: معاون بهره‌برداری برق منطقه‌ای غرب، میانگین شاخص سیستمی خاموشی شرکت برق منطقه‌ای غرب در حوزه بررسی فعالیت‌های انجام شده این بهره‌برداری در بخش تعمیرات پستهای استان کرمانشاه گفت: توسط گروههای تعمیر و نگهداری پستهای انتقال و فوق‌توزیع در استان کرمانشاه تعداد ۶۵۶ برنامه پیشگیرانه و تعمیر و نگهداری در پنج بخست شامل تعمیرات پست استان کرمانشاه، تعمیرات خطوط انتقال، تعمیرات ترانسفورماتورهای قدرت، تعمیرات تجهیزات فشار متوسط و تعمیرات سیستم‌های حفاظتی انجام شده که می‌توان به موارد مهم آن اشاره کرد: ۳۴۳۷ اپتیزات انجام شده از ۳۰۰ آذرماه، عرق‌گیری ترانسفورماتورها با پست در خواست ۸۹ دستگاه، تراشه‌کاری ۱۹۰ دستگاه، تراشه‌کاری اندازه کوره‌مقاومی حسینی با اندازه به اصلاح باسبار ۱۰ اپتیزات پست بوانات با هدف پوشش عایق کلت بخصوص انتقال عایت کلت با اندازه ۲۰ اپتیزات در قطعه‌ای آینه‌ایه اندازه آمار ترابی با استفاده از ساخت پوشش تعمیری عایقی و تعمیر و رزی بهره گیری از سوزی باسبار از حوادث باسبار پیشگیری جمیل خطوط آمدنی فرد، بخطور عبور موقع از پیک و جلوگیری از هرگونه عادله احتمالی که منجر به حسارت به تجهیزات و پایداری شبکه گردید اقدامات ویژه حاسبی با برنامه‌ریزی در سطح پستهای فشار قوی انجام شده که می‌توان به موارد مهم آن اشاره

ایران به جمع چهار تولیدکننده ریل زبانه سوزن در جهان پیوست



اصفهان - مریم عرب - خبرنگار صاحب قلم: مدیر آهن اصفهان در راستای خودکفایی و نوسازی ساز و به دنبال تولید ریل های مورد نیاز راه آهن و مترو ۶۰ آلیاژه، موفق به تولید انبوه ریل زبانه سوزن گردید و با این موفقیت چهارمین کشور ایران به جمع چهار تولیدکننده ریل زبانه سوزن در جهان پیوست

منصور یزدانی زاده مدیر عامل شرکت آهن اصفهان در این خصوص گفت: تولید ریل زبانه سوزن که مجادلت گسترده ای در صنعت ریلی کشور دارد، پس از تولید ریل های درون و برون شهری در دستور کار شرکت قرار گرفت و طراحی و ساخت فلنگ های آن به حد طول قابلیت که توسط کارشناسان این شرکت دانگل شناخته روزی با ترفه به بیار کشور انجام شد

وی با اشاره به این که هیچ محدودیتی در تولید ریل نداریم و برای صادرات آن هم برنامه ریزی کرده ایم، افزود: تولید این محصول سخت تر از تولید ریل های دیگر است و چون هیچ معبر نظارتی ندارد، تولید آن پیچیدگی ها و حساسیت های خاصی دارد

مدیر عامل شرکت آهن اصفهان به اهمیت این ریل در صنعت حمل و نقل ریلی کشور اشاره کرد و گفت: کارهای تکمیلی بر روی ریل زبانه سوزن در شرکت دیگری انجام می شود و در نهایت سوزن ریلی طی دو خطوط کشور مورد استفاده قرار می گیرد

وی با اشاره به این که این ریل در طول ۱۲ متر تولید می شود، اظهار داشت ریل سوزن به صورت صد درصد جهت تعمیر مسیر فعال استفاده می شود و تا کنون تامین آن عمدتا کامل به واردات بود و اکنون تولید آن یک موفقیت بزرگ برای کشور است و توسعه حمل و نقل ریلی کشور را امیدوار می کند

مهرداد لرلاریان معاون بهره برداری شرکت آهن اصفهان در این خصوص گفت: طراحی این محصول توسط کارشناسان شرکت آهن انجام شده و با توجه به تجربیاتی که در این زمینه داریم، در طراحی و تولید این محصولات جدید هیچ مشکلی نخواهیم داشت

وی افزود: دستگاه سوزن به مجموعه ای از ریل های خاص زبانه های سوزن، مجعدات اتصال، قطعات ریلی یا انواع تراورس ها و... اطلاق می شود که در خطوط و ایستگاه های راه آهن به صورت تعویضی مسیر فعال مورد استفاده قرار می گیرد و امکان تعویض یک مسیر به مسیر دیگر را در نقاطه ها فراهم می سازد

بانک و بیمه

بررسی گزارش مرکز آمار ایران نشان می دهد: رشد بخش مسکن، مثبت شد



گزارش مرکز آمار ایران نشان می دهد که رشد ارزش افزوده بخش مسکن و ساختمان در تابستان سال جاری به رقم ۵.۲ درصد رسیده است. حال آن که در دو فصل پیاپی از آن رشد این بخش منفی بود. به گزارش بانگاه خبری بانک مسکن، هیئت اعضای امارهای رشد اقتصادی در فصل تابستان حاکی از آن است که میزان تولید این بخش در تابستان سال جاری نسبت به مدت مشابه سال قبل ۵.۲ درصد رشد داشته است. رشد ارزش افزوده بخش ساختمان در فصل زمستان به ۲.۱ درصد و در فصل بهار به ۳.۹ درصد رسیده بود و در فصل تابستان از آن گذشته بوده که از کل سال ۹۸، رشد بخش ساختمان با ثبت رقم ۹ درصد مثبت بود. اما زمینه نگرانی در دو فصل زمستان و بهار، قابل مشاهده می شود. حال آمارها نشان می دهد که در تابستان امسال مشاهده می شود، بخش ساختمان، یکی از بخش های مهم برای سیاستگذاران اقتصادی است. رشد این بخش به طور مستقیم و غیرمستقیم باعث حرکت سایر بخش ها می شود. زیرا بخشی از کوره های صنعت و خدمات، به دلیل رشد این بخش منفع می شوند. بنابراین صنعت ساختمان می تواند یک عنصر تثبیت برای اقتصاد کشور باشد. نکته قابل توجه این است که در تابستان سال جاری تشکیل سرمایه در بخش ساختمان رشد ۵.۲ درصدی را ثبت کرده است. این موضوع نشان می دهد که در پاییز سال جاری، رشد ارزش افزوده بخش ساختمان بیش می تواند مثبت باشد. بیش دیگر سرمایه تشکیل شده در این گروه رویه صعودی داشته و در نتیجه می توان انتظار داشت که پس از آن نیز مرحله تولید این گروه نیز افزایش یابد. بنگر از دلایل بهبود تشکیل سرمایه را می توان بازنگاه بالای بخش ساختمان در ماه های اخیر دانست. اگرچه برخی از کارشناسان عنوان می کنند که قیمت بخش مسکن بعد از اضافه پرش نرخ ارز، افزایش یافته است که در بخش خدمات زیرگروه مستغلات کرایه و خدمات کسب و کار دارای رشد مثبت یک رقمی بوده است. این در حالی است که سایر خدمات - مانند امور عمومی، اجتماعی و شخصی و هرده فروشی دارای رشد منفی بوده اند. این موضوع نشان می دهد که خدمات مرتبط با بخش مسکن نیز در تابستان سال جاری رشد مثبتی را ثبت کرده اند. حتی خدمات بخش بهداشت که پیش بینی می شد دارای رشد مثبت در تابستان باشد، منفی را ثبت کرده است. نکته امور عمومی، اجتماعی و شخصی و هرده فروشی دارای رشد منفی بوده اند. این موضوع نشان می دهد که خدمات مرتبط با بخش مسکن نیز در تابستان سال جاری رشد مثبتی را ثبت کرده اند. حتی خدمات بخش بهداشت که پیش بینی می شد دارای رشد مثبت در تابستان باشد، منفی را ثبت کرده است. نکته قابل توجه این است که در مجموع رشد اقتصادی در فصل دوم سال جاری به ۶.۴ درصد رسیده است که این رقم پس از هشت مرحله رشد منفی مثبت شده است

اهمیت ارائه آموزش های پایه ای اقتصادی به نوجوانان



در روزهای از نخستین (روا) آغاز است خانوادگی در انجمن کانگش در کودکان بر گروهای حامد نقاشی و ذکر گذاشتن در روی سنگ است. صحبت این فرمانیان مولاکی معلوان به تجربه نیز کاشت شده است. الگوی همه نظام های آموزشی دنیا دریافته اند که مهمترین تعالیم دهی و پیچیده تری دانش های بشری از پایه ای تری مراحل تحصیلی شکل می گیرد و از این روست که تاکید می کنند آموزش های پایه ای افراد هر چه سختگیرانه تر و حتی در حالت، انسان های تحلیل گر و فرهیخته تری به جامعه تحولی می شوند تا کنون بخش اعظم نظام آموزشی ما در میزان تحصیلات آموزی و متوسطه در ارائه اطلاعاتی در حوزه خواندن و نوشتن، ریاضیات، علوم طبیعی و درک آموزه های دینی متمرکز بوده است، اما به نظر می رسد حالی آموزش مفاهیم اقتصادی و روش های حل مسائل روزمره زندگی در این حیار حالی است. بدیهی است که اقتصاد از مهمترین امور هر جامعه است و اغلب مسائل جهان مدرن نیز به نوعی با مسائل اقتصادی در ارتباط است. اما با حذف شدن آموزش اقتصاد در کشور ما، بسیاری از دانش آموزان پس از فراغت از تحصیل فاقد از اطلاعات مفید و دانش مالی و اقتصادی برخوردار می شوند. این حالا آموزشی می تواند به طهور مشکلاتی برای آینده افراد و حتی خانواده ها منجر شود. از دیدگاه برخی متخصصان بسیاری از مشکلات اقتصادی موجود در جامعه ریشه در ناآگاهی و عدم شناخت افراد از برخی مفاهیم اقتصادی همچون انباشت سرمایه، سرمایه گذاری، پس انداز، پول، چک، تسهیلات و قراردادهای بانکی دارد. گرچه گنجاندن چنین مطالبی در کتاب های درسی به عنوی علی نیاز دارد اما بانک ملی ایران تلاش دارد به سهم خود بخشی از این وظیفه را بر عهده گیرد و تا حد امکان نیازهای آموزشی اولیه دانش آموزان عزیز کشورمان در حوزه های بانکی و اقتصادی را تأمین کند بر این اساس، کانون خواند های بانک ملی ایران در سال های گذشته توانسته با جلب نظر تعداد قابل توجهی از مخاطبان در قالب های هنگی، دانستان، فیلم، مسابقه و... آموزش های لازم را به مخاطبان خود ارائه کرده و آنها را تا حدی مست به مفاهیم اقتصادی آشنا کند. از این رو ما در مجموعه بانک ملی ایران تلاشمان را بر این قرار داده ایم تا ظرفیت های مختلفی مانند کتاب، مجله‌نگاه و فضای مجازی نیز استفاده شده است. اما تازه ترین مسابقه در این حوزه اپیکیشن تعلیمه است که با مسئوم می آسان و فراگیر، امکان ارائه آموزش های اقتصادی را در قالب های متنوع و جذاب به فرزندان این مرز و بوم فراهم ساخته است. نظام تعظیم رهبری بارها بر لزوم افزایش توانایی دانش‌آموزان در حوزه اقتصاد تأکید کرده اند. از این رو ما در مجموعه بانک ملی ایران تلاشمان را بر این قرار داده ایم تا با تولید محتوای آموزشی جذاب و سرگرم کننده، این مهارت ها را به دانش آموزان عزیز کشورمان در سنین مختلف آموزش دهیم. امیدواریم با افزایش توانایی دانش‌آموزان در حوزه اقتصاد، گامی در جهت تحقق اقتصاد مقاومتی برداشته باشیم

آغاز فروش اوراق گواهی سپرده مدت دار ویژه سرمایه گذاری (عام) در بانک رفاه کارگران

فروش اوراق گواهی سپرده مدت دار ویژه سرمایه گذاری عام با نرخ ۱۸ درصد در شعب بانک رفاه کارگران آغاز شد

به گزارش روابط عمومی بانک رفاه کارگران، بر اساس مصوبه بانک مرکزی ج.ا، فروش اوراق گواهی سپرده مدت‌دار ویژه سرمایه‌گذاری (عام) با بانک رفاه از روز پنج شنبه ۱۳ آذر ماه سال جاری توسط تمامی شعب این بانک آغاز و تا پایان اسفند ماه سال جاری ادامه خواهد داشت

مدت این اوراق یکساله با نرخ سود ۱۸ درصد است که سود آن به صورت ماهانه پرداخت خواهد شد

گفتنی است، نرخ سود بازخرید قبل از سررسید این اوراق ۲۰ درصد است

بانک رفاه کارگران

مدیر جهاد کشاورزی شهرستان اصفهان

۶۴ واحد تولیدی در زمینه تولید گوشت فعالیت دارند

اصفهان - خبرنگار صاحب قلم: مدیر جهاد کشاورزی شهرستان گفت ۶۴ واحد تولیدی در زمینه تولید گوشت در حال فعالیت می باشد. احمد قاسمی اظهارکرد: ۶۴ واحد تولیدی در زمینه تولید گوشت مرغ با ظرفیت ۵۶۷۶۰۰ قطعه جوجه یک روزه و ۹ واحد تولیدی مرغ نیمه‌گرمکدار با ظرفیت ۴۲۱۰۰۰ قطعه در حال فعالیت می باشند.قاسمی افزود با مطرح نظارت بازار و تأمین گوشت سفید شهروندان عملیات جوجه ریزی به تعداد ۱۵۰ هزار قطعه در نیمه اول آذرماه در هفته‌های این شهرستان صورت گرفته است وی تاکید داشت به منظور کنترل قیمت مرغ بازارهای مرغ در نظر گرفته شده است وی تاکید داشت شبکه دامپزشکی در حال انجام میباشد تا بتوانیم مرغ تولیدی شهرستان را به مصرف برسانیم.وی خاطرنشان کرد جهاد کشاورزی شهرستان اصفهان پایان اذرماه کارت بازرگانی قیمت مرغ و جابه‌جایی قیمت نهاده های تولیدا مورد بازرسی قرار خواهد گرفت.وی تاکید کرد مرغداران و فعالان بخش نهاده های مربوطه به بحث واکسیناسیون و مدیریت مزرعه باید جهت هماهنگی در هماهنگی ها می باشد

رئیس شورای شهر همدان

جشنواره شهروند برگزیده مشارکت مردم در مدیریت شهر را تقویت می کند

همدان-ارنی - خبرنگار صاحب قلم - رئیس شورای شهر همدان از آغاز ثبت نام جشنواره شهروند برگزیده خبر داد و گفت برگزاری جشنواره شهروند نمونه سازی مشارکت مردم در برگزاری جشنواره شهروند برگزیده، نشان دهنده میزان مشارکت شبکه شهروندی در حل انجام میباشد.وی تاکید کرد جشنواره شهروند همدان در صبح شنبه در جمع خبرنگاران با بیان اینکه جشنواره شهروند برگزیده با لمعان همدان شهر برتر با شهروندان برتر همراه خواهد شد، گفت ثبت نام شهروندان برای شرکت در سومین جشنواره شهروند برگزیده با شکل‌گیری شورای سیاست‌گذاری، کمیته‌های علمی - داوری، اجرایی و اطلاع‌رسانی آغاز شده است.وی عنوان کرد: جشنواره شهروند برگزیده را زیربنای فرهنگی و اجتماعی دانست و گفت در این جشنواره اداره کل حراست، بعنوان دبیر شورای سیاست‌گذاری، کمیته‌های علمی - داوری، اجرایی و اطلاع‌رسانی انتخاب شده است.وی تاکید



پس از سالها خدمت به مردم لرستان:

پیر غلام صاحب نام پلدختر به دیار باقی شتافت

پلدختر - کاوش - خبرنگار صاحب قلم: پیر غلام صاحب نام از قدیمی ترین روحانیون و مبارزان شهرستان پلدختر بود که در سال ۱۳۴۱ در روستای حاجی آباد پلدختر به دنیا آمد و در سن ۱۰ سالگی تحصیلات حوزوی خود را آغاز کرد و در سن ۱۸ سالگی به درجه اجتهاد نائل آمد و در سن ۲۰ سالگی به عنوان امام جماعت روستای حاجی آباد منصوب شد و تا سال ۱۳۵۷ در این سمت مشغول به خدمت بود.

وی در سال ۱۳۵۷ به همراه تعدادی از روحانیون و مبارزان دیگر شهرستان پلدختر به دلیل مبارزه با رژیم پهلوی و فعالیت در راستای پیروزی انقلاب اسلامی ایران مدتی در زندان ساواک بود و پس از پیروزی انقلاب اسلامی در تأسیس نهادهای انقلابی در شهرستان پلدختر نقش بسزایی داشت.

وی از سال ۱۳۶۰ تا ۱۳۶۴ به عنوان نماینده امام خمینی (ره) در سپاه پاسداران انقلاب اسلامی پلدختر و از سال ۱۳۶۴ تا ۱۳۶۸ به عنوان نماینده امام خمینی (ره) در بنیاد شهید انقلاب اسلامی پلدختر فعالیت داشت.

پیر غلام صاحب نام پلدختر در سال ۱۳۶۸ به عنوان نماینده مردم پلدختر در مجلس شورای اسلامی انتخاب شد و در سال ۱۳۷۲ به عنوان نماینده مردم پلدختر در مجلس شورای اسلامی انتخاب شد و در سال ۱۳۷۶ به عنوان نماینده مردم پلدختر در مجلس شورای اسلامی انتخاب شد و در سال ۱۳۸۰ به عنوان نماینده مردم پلدختر در مجلس شورای اسلامی انتخاب شد و در سال ۱۳۸۴ به عنوان نماینده مردم پلدختر در مجلس شورای اسلامی انتخاب شد و در سال ۱۳۸۸ به عنوان نماینده مردم پلدختر در مجلس شورای اسلامی انتخاب شد و در سال ۱۳۹۲ به عنوان نماینده مردم پلدختر در مجلس شورای اسلامی انتخاب شد و در سال ۱۳۹۶ به عنوان نماینده مردم پلدختر در مجلس شورای اسلامی انتخاب شد.

پیر غلام صاحب نام پلدختر در سال ۱۳۹۹ به دیار باقی شتافت.

پیگیری مشکلات اهالی کوی اسلام آباد با حضور شهردار گرگان

گرگان - ایلیا راد - خبرنگار صاحب قلم: عضو هیئت رئیسه شورای اسلامی شهر گرگان گفت: در جلسه علنی امروز شورا، پیگیری مشکلات اهالی کوی اسلام آباد با حضور شهردار گرگان و اعضای شورا انجام شد.

به گزارش روابط عمومی شورای اسلامی شهر گرگان، محمد رضا نوروزی در تشریح جزئیات این جلسه اظهار داشت: در این جلسه که با حضور شهردار گرگان و اعضای شورا برگزار شد، مشکلات اهالی کوی اسلام آباد از جمله مشکل آسفالت معابر، جمع آوری آب های سطحی و ... مورد بررسی قرار گرفت.

وی با بیان اینکه تعدادی برنامه ها با هزینه اندک و بررسی های کارشناسی است، گفت: پس از بررسی کامل و تأیید کارشناسان اعتبار برنامه طرح ها را پیش بینی می کنیم و سال آینده اجرایی خواهیم کرد.شهردار گرگان در خصوص اجرای دیوار حفاظ قلعه جهان اظهار کرد: اجرای این دیوار از نظر ما بلامانع است اما برای مشخص شدن جزئیات باید هماهنگیهایی با اداره میراث فرهنگی داشته باشیم.وی همچنین گفت: هیچ هدیت و پرسانتی در پذیرفتن طایفه اجرایی خواهیم داشت.



جلسه در حضور داشتند

۴ آزمایشگاه جدید آب و فاضلاب در اصفهان راه اندازی می‌شود



اصفهان - سیر مهر حسینی / خبرنگار صاحب قلم: شرکت آب و فاضلاب استان اصفهان یک میلیون و ۱۰۰ هزار مشترک را پوشش دارد.

مدیر مرکز پایش و نظارت بر کیفیت آب و فاضلاب اصفهان اعلام کرد چهار آزمایشگاه جدید مربوط به آب و فاضلاب در این استان راه اندازی می‌شود تا ضریب اطمینان و سنجش سلامت و بهداشت در این ارتباط بیش از گذشته افزایش یابد.

فهیمه حسری افزود ۲ آزمایشگاه از این تعداد مربوط به آب خواهد بود که در شهرستان‌های شاهین شهر و نائل در شمال و نجف آباد در غرب استان قرار دارند.

وی اضافه کرد ۲ آزمایشگاه دیگر مربوط به فاضلاب است و در سه نقطه استان واقع در شهرستان لنجان واقع در غرب استان و دیگری در شهر چهارباغ در جنوب کلانشهر اصفهان خواهد بود.

مدیر مرکز پایش و نظارت بر کیفیت آب و فاضلاب اصفهان تصریح کرد: اکثر به آب آشامیدنی در استان چه در مناطق شهری و چه روستایی سالم و بدون هرگونه میکروب و مواد شیمیایی خطرناست اما با ایجاد برای افزایش اطمینان هرچه بیشتر در مناطق مختلف آزمایشگاه‌های جدید راه به پهنه برداری می‌رسند.

وی یادآور شد: با راه اندازی این آزمایشگاه‌ها ۲۳ آزمایشگاه در بخش‌های آب و فاضلاب در استان اصفهان فعالیت می‌کنند و سنجش سلامت و شاخص‌های بهداشتی را در مناطق شهری و روستایی مورد ارزیابی قرار می‌دهند.

وی یادآورشد سازی شرکت های آب و فاضلاب شهری و روستایی را علیه دانست و اظهارداشت هم اجرای امکانات و تلاش برای تامین آب با مرحله اطمینان بالاتر از حیث سلامت و بهداشت در مناطق مختلف را شرکت انجام داده است.

بانک و بیمه

تقدیر بانک پارسیان از نقدهای سازنده مشتریان

بانک پارسیان

اهتمام بانک پارسیان به بهبود پیوسته محصولات و خدمات با بهره گیری از نظرات و تجربیات ارزشمند مشتریان نشستی با حضور کارشناسان مدیریت روابط عمومی در ارتباط با رسانه ها و مرکز تماس، متخصصین برتر اقرار و نیم فنی و پشتیبانی همراه بانک پارسیان، در سازمانده ترین نقد محاسبین تقدیر شدند. در این نشست تخصصی که به منظور بررسی و تحلیل نظرات مخاطبین، در دفتر این مدیریت برگزار شد، ضمن دعوت از یکی از مشتریان صاحب نظر در حوزه طراحی وب و موبایل که از شرکاء صفحه اینستاگرام مشاوره بانکی برگزار شده بود، نحوه بانک پارسیان بین‌المللی در ارزیابی قرار گرفته و طراحان این محصول ضمن آگاهی بیشتر از ماموریت‌ها و تجربه های مشتریان و تشریح نکات فنی برای مخاطبین، برای بهبود و روزرسانی نسخه های بعدی بر اساس نیاز مشتریان، پیشنهادات و نظرات خود را ارائه دادند.

۵ هزار نفر در طرح اقدام ملی تولید مسکن استان تهران آورده خود را به صورت کامل واریز کرده اند

از ۶۳ هزار نفر ثبت نام اقدام ملی استان تهران ۱۱ هزار و ۶۰۱ واحد شرایط بوده اند که از این میزان نزدیک به ۵ هزار نفر آورده خود را به صورت کامل واریز کرده اند.

به گزارش پایگاه خبری بانک مسکن، حبیبا به نقل از وزارت راه و شهرسازی، حول محمدی مدیرکل راه و شهرسازی استان تهران در خصوص آخرین شرایط طرح اقدام ملی مسکن استان و واریزی های انجام شده اظهار داشت جلسه پیگیری پروژه‌های اقدام ملی تولید مسکن به صورت ویدئو کنفرانس با حضور وزیر راه و شهرسازی و جمعی از مدیران کل راه و شهرسازی بنیاد مسکن، بنیادهای بانک‌های استانها برگزار شد.

وی ادامه داد در این جلسه توسط آقای محمود محمودزاده معاون وزیر راه و شهرسازی گزارش پروژه‌های در دست اقدام بنیاد اجرایی فرهاد حضرت امام را ارائه و آخرین پیشرفت فیزیکی پروژه‌ها اعلام شد. همچنین بررسی آخرین وضعیت تعیین تکلیف متقاضیان از دیگر گزارش های بود که در این جلسه مطرح شد.

محمدجواد مدیرکل راه و شهرسازی استان تصریح کرد: در گزارشی که در این جلسه اعلام شد، از مجموع متقاضیان اقدام ملی در استان تهران شامل افراد نائل راه و شهرسازی تهران بنیاد مسکن انقلاب اسلامی و شرکت عمران شهرهای جدید پرند و پردیس و نوانگی دانگوه چهار هزار و ۸۶۷ نفر آورده خود را به صورت کامل واریز کرده‌اند و وزارت راه مکلف به آغاز پروژه برای این متقاضیان شده است. اداره کل راه و شهرسازی استان تهران عملیات اجرایی پروژه های اقدام ملی تولید مسکن را علاوه بر شهرستان شهریار، شهرهای قرچک، اسلام شهر و پاکدشت آغاز کرده است.وی با اشاره به آخرین وضعیت پروژه مسکن تهرانسر گفت: در حال حاضر این پروژه پیشرفت فیزیکی ۴۰ درصدی دارد و عملیات اجرایی شهرهای اسلام در مرحله عملیات خاکی است.محمدجواد با بیان اینکه اجرای این پروژه نیاز به همکاری شهرداری‌ها برای صدور پروانه دارد، گفت: شهرداری‌ها برای صدور پروانه دارند.



نماینده مردم بناب در مجلس:

بناب به قطب تولید و صادرات فولاد کشور تبدیل می شود



نماینده مردم بناب در مجلس شورای اسلامی گفت: سرمایه گذاری ۴۰ هزار میلیارد تومانی گروه مالی گردنکشی برای اجرای طرح های توسعه مجتمع فولاد بناب، همچنین ۱۰ شهرستان را به قطب تولید و صادرات فولاد کشور تبدیل می کند.

به گزارش روابط عمومی گروه مالی گردنکشی، حجت الاسلام محمد باقری - بناب، اظهار کرد: پروژه حائلی همچنین می تواند در تجارت ملی و بین المللی و ایجاد اشتغال پایدار در منطقه ملی و منطقه ای بسیار تاثیرگذار باشد.وی اعضای قرارداد گروه مالی گردنکشی با فولاد خاتم الانبیا برای اجرای طرح های توسعه مجتمع فولاد صنعت ناب در استان اذربایجان شرقی را مهم خواند و گفت با راه اندازی طرح های توسعه فولاد ناب این منطقه می تواند در آینده به هوب یکی از قطب های فولادی کشور تبدیل شود.باقری بیان داشت به اینکه قرارداد خاتم الانبیا از جایگاه حقوقی برخوردار است و می تواند در سرمایه گذاری و ایجاد اشتغال پایدار تاثیرگذار باشد. افزود: قرارداد خاتم الانبیا برای توسعه و پیشرفت کشور اقتصادی زیادی احداث داده و قرارداد امضا شده با گروه مالی گردنکشی برای اجرای طرح های توسعه فولاد بناب، اقدام ارزشمندی است که از آن حمایت می کنیم.عضو کمیسیون اقتصادی مجلس با بیان اینکه گروه مالی گردنکشی با ۹۰۰ هزار میلیارد دارد ادامه داد: با اجرای طرح های توسعه مجتمع فولاد صنعت ناب شمال غرب کشور متحول خواهد شد و بعد از کلنگ زنی نسبت به تا چهار سال این مجتمع می تواند با شرکت فولاد مبارکه رقابت کند.باقری بیان داشت: با اجرای طرح های فولادی کشور و ایجاد اشتغال پایدار و با شکل گیری زنجیره ارزش، پتانسیل اشتغال و توانمندی های اقتصادی منطقه دوچندان خواهد شد.

۱۰۰ کلاس درس جدید تا مهرماه سال آینده به بهره برداری می رسد

اسلامشهر - شریفی - خبرنگار صاحب قلم: فرماندار اسلامشهر با بیان اینکه ۱۰۰ کلاس درس جدید تا مهرماه سال آینده در شهرستان به بهره برداری می رسد، گفت: در جلسه مشترک شورای آموزش و پرورش استان تهران و شهرستان اسلامشهر که با حضور معاون سیاسی اجتماعی استاندار تهران و مدیر کل آموزش و پرورش استان تهران در فرمانداری برگزار شد، اظهار داشت با تلاش های صورت گرفته توسط مدیران آموزش و پرورش اسلامشهر و چهارگانه و با مشارکت خیرین مدرسه ساز هر دو سه ماه شاهد افتتاح یک آموزشگاه در شهرستان هستیم.وی با بیان اینکه ۱۰۹ مورد دانش آموز در مقاطع مختلف تحصیلی در اسلامشهر مشغول تحصیل هستند، گفت: هزار و ۲۱۵ کلاس درس نیاز به مقاوم سازی دارند و ۱۲۶ کلاس نیز باید تخریب و نوسازی شوند.نصر شورای آموزش و پرورش اسلامشهر اذعان داشت علاوه بر فرسوده بودن ساختمان تعدادی از مدارس، برخی مدارس نیز به دلیل نبود اعتبار نیمه ساز رها شده اند و ما با بدهی ۱۵۰ میلیون تومانی آموزش و پرورش داشت سرویس ایاب و ذهاب معلمان که از سال ۹۴ انباشت شده مواجه هستیم.

مرتضوی در بخش دیگری از سخنان خود به کسب موفقیت های مختلف توسط دانش آموزان شهرستان در کنکور سراسری و مسابقات و المپیاد های علمی، هنری، فرهنگی و ... اشاره کرد و افزود: ۲۰۸ نفر از دانش آموزان شهرستان در کنکور امسال موفق به کسب رتبه زیر هزار شدند.

وی همچنین به اعدای ۲۲۴ نفت به دانش آموزان نمونه و برجسته از سوی شهرستان با مشارکت معلمان، خیرین و اعضای واحدهای تولیدی و صنعتی شهرستان اشاره کرد و خواستار اسلامشهر در پایان گفت با توجه به اهمیت احداث کمربندی شمالی اسلامشهر و واقع شدن دو مدرسه در اجرای این طرح اینداریم هرچه سریعتر توافق شهرداری با آموزش و پرورش اسلامشهر در خصوص این مدارس به تایید دستگاههای ذیربط استانی برسد.

تحلیل از برندگان مسابقه کتابخوانی در پلدختر

پلدختر - کاوش - خبرنگار صاحب قلم: بمناسبت هفته کتاب در مراسمی با حضور حجت الاسلام و المسلمین سیدمحسن موسوی امام جمعه و استاندار میهنگ برتر شد. رئیس اداره کتابخانه های عمومی شهرستان پلدختر در سخن کتابخانه عمومی علامه حلی را شهرستان از برندگان مسابقه کتاب خوانی تحلیل شد.

در این مراسم با هماهنگی اداره فرهنگ و ارشاد اسلامی شهرستان پلدختر از سه نفر برندگان مسابقه کتابخوانی و با هماهنگی کانون پرورش فکری کودکان و نوجوانان پلدختر از چهارنفر برگزیدگان مسابقه عکاسی تحلیل شد.

اجرای طرح های جمع آوری و دفع بهداشتی فاضلاب در ۱۱ شهر گیلان

رشت -خبرنگار صاحب قلم: دهمین بهره برداری و توسعه فاضلاب این شرکت از که اجرای طرح فاضلاب در شهرهای رشت اول، فومن، صومعه سرا، لاکان، لنگرود، رودسر، لاهیجان، سیاهکل و آستانه اشرفیه خبر داد.علیرضا عبائی معاون بهره برداری و توسعه فاضلاب با اعلام این خبر افزود برای ۶ شهر خاص، شفت، رودبار، حمایل، جاسل و رضوانشهر نیز مطالعات مورد نیاز جهت دریافت کد اجرایی ماده ۳۳ انجام شده که پس از تصویب در وزارت نیرو، به مجادرات برنامه و بودجه کشور ارسال شده است.وی با اشاره به اینکه تاکنون در ۲۱ شهر استان برای اجرای طرح های فاضلاب اعتباری بیش از ۹ هزار و ۹۱۸ میلیارد ریال هزینه شده، گفت: برای تکمیل این طرح ها که تاکنون ۵۱ درصد پیشرفت فیزیکی دارند، به اعتباری بالغ بر ۹۸ هزار و ۱۲۲ میلیارد ریال نیاز است.وی اعتبار مصوب فاضلاب برای ۱۱ شهر گیلان در سال جاری را ۱۹ هزار و ۲۰۰ میلیارد ریال اعلام کرد و افزود: تاکنون ۹ هزار و ۲۰۰ میلیارد ریال از این اعتبار اختصاص یافته است.

راه اندازی سامانه «یار لمان» مجازی ایران، با مشارکت همراه اول

سامانه یکپارچه‌سازی ارتباطات مردم با نمایندگان مجلس با همکاری و مشارکت همراه اول رونمایی شد.مراسم اعلام همراه اول، سامانه «یار لمان» مجازی ایرانیه روز گذشته (۱۸ آذر) در حواشی با حضور محمدباقر قالیباف رئیس مجلس شورای اسلامی ایران، مهدی غیاثی عضو هیات مدیره همراه اول و حسین شاهرخ مدیرعامل همین شرکت و جمعی از نمایندگان مجلس و مدیران همراه اول رونمایی شد.در سامانه تعاملی پارلمان مجازی ایران، نمایندگان مجلس شورای اسلامی می‌توانند درباره مهمترین طرح‌ها و لوایح با عرضه مشروح و نظرات و پیشنهادهای مردمی را دریافت کنند. هر نماینده در پارلمان مجازی ایران دفتر مجازی دارد و مردم می‌توانند به جای صرف وقت و هزینه در احداث دفتر نماینده، از طریق دفتر مجازی نماینده آن را پیدا کنند.یکپارچه‌سازی ارتباطات مردم با نمایندگان مجلس شورای اسلامی، با استفاده از پهنای باند ۱۰ گیگابیت بر ثانیه و با همکاری شرکت زیرساخت ارتباطات سیار ایران پیش از این و در طول هفته‌های شیوع ویروس منحوس کرونا، بستر شبکه امن و اختصاصی خود را در اختیار سازمان‌ها و ارگان‌های حاکمیتی و دولتی نظیر شورای نگهبان، وزارت کشور و دادگاه‌ها قرار داده بود تا شرایط دورکاری و برگزاری جلسات آنلاین را برای این نهادها تسهیل کند.

لزوم تکمیل اطلاعات هویتی مشتریان فاقد شناسه شهاب

بانک ملی ایران از مشتریان گرانقدر فاقد شناسه شهاب درخواست دارد تا نسبت به تکمیل اطلاعات هویتی خود در اسرع وقت اقدام کنند.

به گزارش روابط عمومی بانک ملی ایران، در چند سال اخیر نظام بانکی در راستای اجرای الزامات قانونی ناظر بر لزوم شناسایی دقیق مشتریان و نیز به دلیل بهداشته بانک مرکزی به یکسانازی و اصلاح اطلاعات هویت های مشتریان حقیقی و حقوقی مبادرت شده است و از این رو خدمات بانکی باید صرفا به مشتریانی ارائه شوند که هویت و اطلاعات مجاز، مکانی و کسب و کاری آنها مشخص و برای هر یک از آنها شناسه شهاب از بانک مرکزی جمهوری اسلامی ایران اخذ شده باشد.

از همین اساس ضروری است مشتریان گرانقدر در اسرع وقت با مراجعه به شعب نسبت به اصلاح و تکمیل اطلاعات حساب خود برای دریافت خدمات بانکی اقدام کنند.

استعلام کد شهاب حساب های بانک ملی ایران در https://bmi.ir/fa و یا ربات shahab_bot@ در پیام‌رسان بله امکانپذیر است.

۱۰۰ میلیارد تومان تسهیلات برای حمایت از محرومین اختصاص یافت

رییس کمیته امداد امام خمینی(ره) با اشاره به شرایط سخت زندگی برای اقشار کم درآمد جامعه گفت: صندوق قرض الحسنه بانک پارسیان در یک مرحله مبلغ ۱۰۰ میلیارد تومان تسهیلات قرض الحسنه برای کمک به نیازمندان واریز کرده است که جای تقدیر دارد.

حسین اجارگی که سید مرتضی بختیاری رییس کمیته امداد امام خمینی(ره) بود است: ۶۱۹ هزار خانوار تحت‌پوشش هستند و برای ۱۴ هزار خانوار تحت‌پوشش هیچ بودجه‌ای هرگونه مسکن مناسب برای نگهداری ندارند.

ایلام استان سبز کشور می شود

ایلام-حسین بیگی خبرنگار صاحب قلم: معاون عامل شرکت گاز استان ایلام با اشاره به اینکه با گازدار شدن شهرهای پهله و میمه ، ایلام به یکی از استانهای سبز کشور تبدیل می شود، گفت در حال حاضر ۲۲ شهر استان گازدار هستند و تنها شهرهای پهله و میمه با پیشرفت فیزیکی ۹۵ و ۹۵ درصد در حال اجرا هستند که با اقدامات انجام شده تا پایان سال جاری کلیه شهرهای استان گازدار می شوند.

به گزارش روابط عمومی ، مهندس « عباس نسیمی» اظهار داشت در شهر میمه ۹۵ کیلومتر شبکه و همچنین خط تغذیه از ایستگاکی تا میمه بطول ۲۵ کیلومتر انجام شده و هم اکنون در حال آماده سازی و آزمایش شبکه برای تزریق گاز به این شهر هستیم و پیمانکار بعلت مشکل آب نیز در حال انتخاب از طریق برگزاری مناقصه می باشد که انتظار می رود تا یکماه دیگر منازل گاز در این منطقه روشن شود

شهرداری رشت

شهرداری به محلات کمبرخوردار رشت توجه ویژه‌ای دارد

رشت-خبرنگار صاحب قلم : شهردار رشت در حاشیه بازدید از محلات دهخدایات و ولکس با بیان اینکه بازدیدهای میدانی و دیدار چهره به چهره با مردم بدون شک اثر و ثمرات بسیار خوبی برای شهر رشت و رفع مشکلات آن به دنبال دارد عنوان کرد ارائه خدمات بهتر و مطلوبتر و باکیفیت شدن از مطالبات به حق مردم و شهروندان رویکردی است که بنده به آن اعتقاد داشته و نتایج آن را بسیار ملمس می‌دانم احمدی حضور خود در دو محله دهخدایات و ولکس و گفت‌وگو با برخی از اهالی این محلات را سازنده و بسیار راهگشا خواند و تصریح کرد بازدیدهای میدانی بسیاری خصلتگرایی شخص‌ها و اطلاع از کمبود امکانات از جمله اهداف اصلی مقوله مدیریت شهری محسوب می‌شود وی توزیع متناسب امکانات در بودجه در کل شهر را از دیگر لبخات مثبت بازدیدهای میدانی دانست و یادآور شد 350 محله در سطح شهر رشت وجود دارد بنابراین ما در مجموعه مدیریت شهری خود را موظف می‌دانیم که بر اساس اختیارات، اولویت‌ها و با هدف رفع کاستی‌های موجود به این دسته از محلات توجه کنیم

افتتاح پروژه تولیدی دانش بنیان در شهرک صنعتی نکا

سازی خبری نو خبرنگار صاحب قلم : بیستمین عملیات پژوهشی و با حضور سردار صفایی فرمانده سپاه کربلا مازندران و جمعی از مسئولین استانی و شهرستانی، واحد تولیدی دانش بنیان بوتزن مهر در شهرک صنعتی شهید نظری نکا افتتاح شد.

بیستمین عملیات پژوهشی و با حضور سردار صفایی فرمانده سپاه کربلا مازندران و جمعی از مسئولین استانی و شهرستانی، واحد تولیدی دانش بنیان بوتزن مهر در شهرک صنعتی شهید نظری نکا افتتاح شد.

به گزارش روابط عمومی شرکت شهرکهای صنعتی مازندران، سید مصطفی موسوی گفت: واحد تولیدی دانش بنیان بوتزن مهر با سرمایه گذاری ۴۵۰۰ میلیون ریال و اشتغالزایی ۱۰ نفر در شهرک صنعتی نکا افتتاح و به بهره برداری رسید.

مدیرعامل شرکت شهرکهای صنعتی مازندران افزود رشد روز به روز استقرار شرکتهای دانش بنیان در شهرکهای صنعتی بسیار مطلوب است و با حمایت از واحدهای صنعتی و تولیدی و شرکت های دانش بنیان بدنبال توسعه تولید آنها در اقتصاد کلان و در شهرکهای صنعتی استان هستیم

راه اندازی مرکز تحقیق وتوسعه شرکت آبفا استان اصفهان

اصفهان - مریم عرضی - خبرنگار صاحب قلم : معاون صنایع استانی و تحقیقات شرکت آبفا استان اصفهان به مناسبت روز پژوهش اعلام کرد مرکز تحقیق وتوسعه شرکت آبفا استان اصفهان با هدف متمرکز نمودن کلیه پایلوت های تحقیقاتی انجام شده و در حال انجام که به صورت پراکنده در محیط های تصفیه خانه های آب و فاضلاب دانشگاه ها در دستور کار قرار دارد راه اندازی شد. با بگفتاری در یک محل ،محققین دانشگاهی ، پژوهشگران و صاحب نظران صنعت در سطح ملی خواهند از پژوهش های انجام شده در این مرکز بهره مند شوند. مختص افتاریان به برخی از اقدامات شاخص پژوهشی شرکت آب وفاضلاب استان اصفهان طی سالهای ۹۸ و۹۹ پرداخت و بیان داشت انجام مراحل پایلوت طرح « سامانه جامع صنعت آب وفاضلاب کشور» در راه اندازی آزمایشی آن ، تشکیل کارگروه های تخصصی متشکل از مدیران و کارشناسان متخصص، تعیین و شناسایی بافت جدید کمیته راهبردی تحقیقات شرکت، برنامه ریزی و تعریف اولویت های تحقیقاتی و فراخوان آنها به مراکز علمی و پژوهشی از مهمترین اقدامات پژوهشی شرکت طی دو سال اخیر محسوب می شود وی با بیان اینکه تهیه و تدوین و چاپ کتاب « تاریخ صنعت آب وفاضلاب استان اصفهان » در دستور کار قرار گرفت اظهار داشت شرکت آب و فاضلاب استان اصفهان به عنوان نخستین سازمان صنعتی که در میانه دهه ۱۳۴۰ هجری شمسی در فرکشن شروع بکار نمود تا به طی هم‌زمان تامین و توزیع آب شرب و همچنین جمع آوری، تصفیه و دفع فاضلاب شهری و صنعتی اصفهان را در جهت گیری خود قرار داده است تدوین تاریخ تکاملی فعالیت شرکت ، گفتگو با صاحب نظران مختلف و تلاشگران در دو جلد اوری اسناد و مدارک فعالیت شرکت در دهه های گذشته در دستور کار قرار گرفت تقدیر از سه نفر از همکاران شرکت در دهه های طرح های پژوهشی در حال انجام پرداخت و تصریح کرد ارزیابی و حمایتاری کیفی تالاب های مصرفی هیرمندی منطقی تصفیه پساب شهری تحقیق مطالعات و پیشنهاد روش های کاهش آب بدون مراند رویه‌های بحران زدا اصفهان شناسایی تعیین مقدار و بررسی عوامل حذف میکروارگانیسم‌ها در تصفیه خانه‌ای آب با استفاده از جمله پژوهش های در حال انجام است وی اعلام کرد: عالقمندان جهت ارائه مقالات و تحقیقات انجام شده می توانند سمت به خواهران



پژوهشگران درون سازمانی و برون سازمانی در سامانه تحقیقات صنعت آب وفاضلاب کشور به آدرس https : / research.mwe.ir ثبت نام نمایند همچنین ایمیل گروه تحقیقات به آدرس research@abfaisfahan.ir آماده پاسخگویی به سوالات مطروحه در خصوص سامانه تحقیقات می باشد

بررسی وضعیت پایگاه کشیک شرکت گاز استان گلستان



گرگان - آیدا کرامتی - خبرنگار صاحب قلم :سرپرست شرکت گاز استان گلستان با حضور در اتاق کشیک شرکت وضعیت فعال گاز استان را مورد بررسی و کنترل قرار داد.

طاهری به اهمیت برپایی پایگاه کشیک در شرکت گاز استان تاکید نموده که می تواند بر رضایت مشترکان صاحب استان تاثیرگزار باشد.وی تصریح کرد: با کارشناسان مستقر در پایگاه کشیک شرکت گاز شهرها و نقاط محلات استان دریافت می کنیم به شرکت ملی گاز ایران اطلاع رسانی نمایند

مهندس طاهری تصریح کرد: علاوه بر پایگاه کشیک ، پستهای انتقال گاز نیز به صورت شبانه روزی مشغول سرویس دهی به مشترکین خود می باشند

رئیس سازمان جهاد کشاورزی استان

سالانه بیش از ۳ میلیون تن محصولات کشاورزی در استان مرکزی تولید می شود



ارانه دستاوردهای بخش کشاورزی استان مرکزی در مصاحبه با خبرنگار خبرنگار صاحب قلم : رئیس سازمان جهاد کشاورزی استان مرکزی در مصاحبه با خبرنگار صاحب قلم با اشاره به ظرفیت های بخش کشاورزی استان مرکزی گفت: بخش کشاورزی استان مرکزی با ۳۰ درصد اشتغال و ۱۰ درصد تولید ناخالص داخلی استان، از مهمترین بخش‌های اقتصادی استان مرکزی است و سالانه بیش از سه میلیون تن محصولات کشاورزی در این استان تولید می شود که تامین کننده بخش قابل توجهی از نیاز جامعه و صنایع تبدیلی استان مرکزی است.

رئیس دانشگاه علوم پزشکی مازندران از افزود بهترین هدیه مردم به کادر درمان و پرسنل پرخط و خبرنگار صاحب قلم در شب یلدا برای پیشگیری از ابتلا به کرونا است

دکتر موسوی با بیان اینکه در وضعیت کنونی فعالیت های مجازی در کاهش نقش فرهنگساز را در پیشگیری موثر شروع کرده

جهش کرونا ترمز صعود نفت را کشید



قیمت نفت در معاملات دیروز دوشنبه بازار جهانی تحت تاثیر افزایش موارد جهانی ابتلا به ویروس کرونا که باعث تجدید قرنطینه از جمله تدابیر جدید در کالیفرنیای جنوبی شده است، کاهش پیدا کرد.های معاملات نفت برنت ۲۰ سنت معادل ۰.۴ درصد کاهش یافت و به ۴۹ دلار و پنج سنت در هر بشکه رسید. بهای معاملات وست تگزاس اینترمدیت ۲۰ سنت معادل ۰.۴ درصد کاهش یافت و به ۴۶ دلار و شش سنت در هر بشکه رسید. هر دو شاخص هفته گذشته برای پنجمین هفته متوالی افزایش پیدا کردند.به گفته ادوارد مویا، تحلیلگر ارشد شرکت OANDA، پس از این که لس آنجلس کانتی رکورد بالای دیگر از ابتلا به ویروس کرونا را منتشر کرد و کره جنوبی سطح هشدار را افزایش داد، نفت صعود اولیه خود را که تحت تاثیر عرضه واکسن کووید ۱۹ بود، از دست داد. تدابیر قرنطینه کووید ۱۹ در سراسر جهان مانع از رشد قیمت نفت در کوتاه مدت خواهد بود.منطقه باواریای آلمان هم محدودیتهای سخت گیرانه تری را تا پنجم ژانویه وضع کرد. مقامات کره جنوبی مقررات فاصله گذاری اجتماعی در سئول و اطراف آن را تشدید کردند و این وضعیت حداقل تا پایان ماه جاری ادامه خواهد داشت.عامل دیگری که در کاهش قیمتها نقش داشت، افزایش شمار دکلهای حفاری نفت آمریکا در هفته گذشته بود که یازدهمین افزایش هفتگی در ۱۲ هفته اخیر بود. تولیدکنندگان آمریکایی با وجود کاهش هزینه در سال جاری و آینده، در حال ازسرگیری فعالیت چاههای متوقف شده هستند.در این بین، آماده شدن ایران برای تولید و فروش نفت با حداکثر توان در مدت سه ماه مورد توجه بازار جهانی قرار گرفت. مویا در این باره گفت: احتمال افزایش تولید ایران در مدت سه ماه آینده به فشار کاهشی بر قیمتهای نفت می افزاید. ایران به تسهیل محدودیتهای آمریکا در صورت مذاکرات مثبت برجامی خوش بین است.بر اساس گزارش رویترز، بهبود سریع تقاضا در چین و تحولات مربوط به واکسن کووید ۱۹ روند کاهش قیمتها را محدود کرد. صادرات چین در نوامبر با سریعترین روند از فوریه سال ۲۰۱۸ افزایش پیدا کرده که تحت تاثیر تقاضای جهانی قوی و احیای سریعتر بخش تولید این کشور در مقایسه با شرکای تجاری بزرگش بوده است

استانها

آغاز عملیات ۳ طرح آبرسانی در شهرستان اردستان



مدیر آب و فاضلاب اردستان از آغاز عملیات اجرایی سه طرح آبرسانی روستایی در این شهرستان با اعتباری بالغ بر چهار میلیارد و ۵۰۰ میلیون ریال خبر داد.رضا دهقانی افزود: عملیات اصلاح و تعویض شبکه انتقال آب روستای کهنگ به طول حدود ۶ کیلومتر به همراه نصب تمامی انشعابات، با همکاری بسیج سازندگی، بخشداری مرکزی در حال انجام است وپس از اجرای این عملیات ۶۹۰ خانوار از آب سالم و بهداشتی پایدار بهره مند می گردند. وی ادامه داد: عملیات آماده سازی و نصب مخزن پیش ساخته آب شرب روستای سفیده که ۲۴۱ مشترک را زیرپوشش قرار می‌دهد با ظرفیت ۲۱۰ متر مکعب و اعتباری افزون بر سه میلیارد ریال از محل اعتبارات آب و فاضلاب آغاز شده و تا ۲۲ بهمن امسال به بهره‌برداری می‌رسد.مدیر آب و فاضلاب اردستان اظهار داشت: عملیات فنس و حصارکشی مخزن ۱۰۰ متر مکعبی روستای شیرازان نیز با اعتباری افزون بر یک میلیارد و ۵۰۰ میلیون ریال در دستور کار قرار دارد این در حالیست که در روستای شیرازان بیش از ۹۰ خانوار تحت پوشش آبفا قرار دارد . دهقانی با بیان اینکه ۱۰۸ روستا با جمعیت افزون بر ۱۵ هزار نفر در قالب ۱۱ هزار مشترک تحت پوشش آبرسانی شهرستان است، افزود: اکنون ۵۷ روستا به وسیله سه دستگاه تانکر سیار آبرسانی می‌شوند و در تلاش هستیم تا با تامین منابع آبی پایدار این تعداد را به حداقل ممکن کاهش دهیم.شهرستان اردستان با افزون بر ۴۲ هزار نفر جمعیت در ۱۱۸ کیلومتری شمال شرقی اصفهان واقع شده و دارای ۲۶ هزار فقره انشعاب آب شرب و ۲ هزار و ۱۸۰ فقره انشعاب فاضلاب است.

مشارکت کارکنان پالایشگاه گاز ایلام در آزادی زندانیان جرائم غیرعمد ایلام



رئیس روابط عمومی شرکت پالایش گاز ایلام از مشارکت کارکنان این پالایشگاه در آزادی زندانیان جرائم غیر عمد در استان ایلام خبر داد و گفت: کارکنان این واحد صنعتی به صورت خودجوش مبلغ ۲۰۰ میلیون ریال برای آزادی زندانیان جرائم غیر عمد ایلام کمک کردند." منوچهر کرمیان" با اشاره به اینکه کارکنان این پالایشگاه گاز در راستای مسئولیت های اجتماعی و کمک به همنوعان خود این اقدام خداپسندانه را انجام داده اند، افزود: کارکنان این واحد صنعتی در ابتدای سال جاری تاکنون در زمینه های مختلف به مناطق محروم استان بخصوص روستاهای اطراف پالایشگاه کمک های قابل توجهی کرده اند. کرمیان تصریح کرد: کارکنان این شرکت با همکاری بسیج حقوقدانان سپاه امیرالمؤمنین استان مبلغ ۲۰۰ میلیون ریال برای آزادی چندین زندانی جرائم غیر عمد پرداخت کرده اند و در آینده نیز این کمک ها استمرار خواهد داشت.رئیس روابط عمومی شرکت پالایش گاز ایلام خاطر نشان کرد: از ابتدای شیوع ویروس منحوس کرونا در استان، کارکنان این شرکت طی مراحل متعدد به افراد زیان دیده از این بیماری مبالغ قابل توجهی کمک نقدی و غیر نموده اند.

انشعاب غیر مجاز آب در ایلام مدیریت توزیع را با چالش مواجه کرده است

ایلام_صمیم نیا _نورالله تیموری مدیرعامل شرکت آب فاضلاب ایلام در جریان بازدید معاون دادستان از ساخت و سازهای غیر مجاز شهرک شهید کشوری ایلام گفت: برخی از شهروندان با ساخت ساز خانه باغ در اطراف شهرک و به دنبال آن نصب انشعاب غیرمجاز، علاوه بر اختلال در امر توزیع عادلانه آب مدیریت توزیع را با چالش مواجه کرده است.وی افزود: در این راستا ساخت و سازهای بی رویه خارج از طرح های هادی شهر و روستا در این شهرک مشکلات بسیاری برای شرکت آبفا به وجود آورده است.پیرباوه مدیر امور آبفا شهرستان ایلام نیز در این بازدید با اشاره به وارد مدار شدن مخزن ۲۰۰۰ متر مکعبی شهرک شهید کشوری بیان داشت: با بهره برداری از مخزن ۲۰۰۰ مترمکعبی شهرک شهید کشوری که در بالاترین نقطه شهرک مذکور احداث شده و با احداث سه حلقه چاه و اجرای خط انتقال بزودی این مخزن وارد مدار بهره برداری خواهد گردید.وی افزود: با مدار امدن این مخزن نقاط بالا دستی شهرک که با کمبود و افت فشار مواجه بودند مشکل افت فشار انان حل خواهد شد.معاون محترم دادستان استان در پایان ضمن تقدیر از فعالیت های صورت گرفته توسط ابفای استان تاکید کرد، با افرادی که خارج از محدوده اقدام به ساخت و ساز می نمایند برخورد قانونی می شود.

سرپرست شرکت گاز مازندران خبر داد؛

مازندرانی‌ها در ۸ ماهه اول سال ۹۹ حدود ۴ میلیارد و ۶۶ میلیون مترمکعب گاز طبیعی مصرف کردند



مدیر عامل شرکت گاز مازندران گفت: مشترکان شرکت گاز استان مازندران در ۸ ماهه نخست سال جاری، چهار میلیارد و ۶۶میلیون متر مکعب گاز مصرف کرده که نسبت به مدت مشابه سال گذشته، کاهش محسوسی را نشان می دهد."حمزه امیرتیموری"، سرپرست شرکت گاز مازندران با اعلام این خبر و با اشاره به مصرف گاز در مدت مشابه سال قبل، افزود: مشترکان گاز استان مازندران در ۸ ماهه اول سال گذشته، چهار میلیارد و ۳۱۳ میلیون متر مکعب گاز طبیعی مصرف کرده‌اند.وی گفت: شیوع کرونا به همراه وضعیت مناسب آب و هوایی مصرف گاز در استان را امسال بیش از ۲۴۰ میلیون متر مکعب کاهش داده است.امیرتیموری علت کاهش مصرف گاز در استان را وضعیت بهتر آب و هوایی ،محدودیت های کرونایی تردد خودرویی و تعطیلی بسیاری از رستوران ها و تالارهای پذیرایی اعلام کرد.وی افزود: مشترکین استان مازندران در بخش های مختلف اعم از خانگی، تجاری، عمومی، صنعتی و نیروگاهی در آبان ماه سال جاری ۴۲۸ میلیون متر مکعب گاز طبیعی مصرف کردند.سرپرست شرکت گاز مازندران کاهش میزان مصرف گاز طبیعی در مازندران در فصل سرد سال را با توجه به برخورداری ۹۷.۵ درصدی جمعیت مازندران از گاز طبیعی قابل توجه دانست.لازم به ذکر است شرکت گاز استان مازندران دارای یک میلیون و ۴۸۰ هزار مشترک در بخش های خانگی، تجاری و صنعتی است.

در آمدهای نفتی محقق می شود؟

یک کارشناس ارشد حوزه انرژی ضمن انتقاد از اعداد مطرح شده در لایحه بودجه ۱۴۰۰ برای پیش بینی فروش نفت، گفت: میزان صادرات مطرح شده در لایحه بودجه منطقی نیست و این مساله می تواند مشکلاتی همچون تورم را برای کشور به دنبال داشته باشد.مرتضی بهروزی فر با بیان اینکه در لایحه بودجه ۱۴۰۰ قیمت فروش نفت ۴۰ دلار در نظر گرفته شده است، اظهار کرد: این قیمت باتوجه به پیش بینی های سال آینده و شرایط فعلی منطقی است اما صادرات ۲.۳ بشکه در روز عدد چندان منطقی نیست.به گفته وی بیشترین میزان صادرات نفت ایران بعد از انقلاب اسلامی حدود ۲.۵ میلیون بشکه بوده است، در خوشبینانه ترین حالت اگر تمام تحریم ها برداشته شود و از آن طرف وضعیت به گونه ای باشد که هیچ کشوری به دنبال کاهش تولید نباشد، می توان به تولید حداکثری ایران فکر کرد.این کارشناس ارشد حوزه انرژی ادامه داد: اگر فرض را بر رفع کامل تحریم ها بگذاریم و ایران بتواند جایگاه خود را در بازار پیدا کند باز هم در صورت تداوم شرایط فعلی تمام کشورها می بایست بین ۲۰ تا ۲۵ درصد کاهش تولید داشته باشند، لذا اگر ما نیز وارد بازار شویم مجبور به تابعیت هستیم.بهروزی فر با تاکید بر اینکه در شرایط فعلی ایران برای عدم کاهش تولید بهانه تحریم را دارد اما زمانی که وارد بازار شود باید از مقررات جمعی اطاعت کند، تصریح کرد: در بهترین حالت اگر کشورهای دیگر ایران را بپذیرند و همه کشورها ۲۰ درصد کاهش تولید را داشته باشند ایران نیز به همین میزان باید کاهش تولید را اعمال کند.وی اظهار کرد: عدد ۲.۳ میلیون بشکه به اعتقاد من عدد منطقی نیست و این صحبت ها که گفته می شود اگر نتوانیم صادرات داشته باشیم پیش فروش داخلی خواهیم کرد نیز منطقی به نظر نمی رسد و باید دید آیا میتوان چنین مبلغی را جذب کرد و مردم چنین اطمینانی خواهند کرد و اصلا اجرای این طرح امکان پذیر است.این کارشناس ارشد حوزه انرژی با بیان اینکه اگر قیمت نفت را همان ۴۰ دلار در نظر بگیریم در ۳۶۵ روز این عدد حدود ۱۶ میلیارد دلار می شود که این عدد را نمی توان از مردم اخذ کرد باید ساز و کارهای آن لحاظ شود، گفت: در چنین شرایطی دولت آینده دچار یک استقراض گسترده خواهد شد.به گفته بهروزی فر بنده به عنوان کارشناس اعتقاد دارم و پیش بینی می کنم که وضعیت ایران به راحتی تسهیل می شود و صادرات ایران در کوتاه مدت به ۱.۵ میلیون بشکه در روز خواهد رسید اما بالاتر از آن باتوجه به وضعیت بازار که احتمال دارد ویروس کرونا تا ۶ ماه و یا یکسال آینده ادامه داشته باشد دور از ذهن است.وی با تاکید بر اینکه ارائه چنین اعدادی موجب تورم می شود، گفت: اگر قرار باشد از منابع داخلی اخذ شود و با سود به مردم برگردانده شود موجب تورم خواهد شد به نظر من قیمت منطقی است اما حجم مطرح شده قابل قبول نیست.در لایحه بودجه سال ۱۴۰۰، درآمد ایران از محل صادرات نفت، میعانات گازی و گاز بیش از ۱۹۹ هزار میلیارد تومان پیش‌بینی شده است. با این حال چنانچه منابع دولت از محل صادرات نفت، میعانات گازی و خالص صادرات گاز در سال ۱۴۰۰ کمتر از سقف ۱۹۹ هزار میلیارد تومان تعیین شده باشد، به دولت اجازه داده می‌شود با رعایت قانون نسبت به تامین مابه‌التفاوت حاصل شده از منابع حساب ذخیره ارزی اقدام کند.همچنین در صورت تحقق درآمد مازاد بر سقف ۱۹۹ هزار میلیارد تومان، درآمد حاصله بر اساس قانون احکام دائمی برنامه‌های توسعه کشور به حساب ذخیره ارزی واریز خواهد شد.

نگرانی از رکوردشکنی دوباره مصرف گاز خانگی

این سوال مهم مطرح است که آیا با توجه به روند رو به رشد مصرف گاز بخش خانگی در روزهای پاییز، در زمستان سرد امسال شاهد افت بیش از حد گازرسانی به نیروگاه ها و حتی تکرار قطع برق زمستانی خواهیم بود؟ در روزهای اخیر بار دیگر رکورد مصرف گاز در بخش خانگی در سال جاری شکسته شد و مصرف ۲۴ ساعته ۵۳۰ میلیون مترمکعبی در بخش خانگی، تجاری و صنایع غیرعمده به ثبت رسید.با وجود آنکه هنوز روزهای سرد زمستانی نیامده و در پاییز شاهد رکوردشکنی های پی در پی و افزایش بی رویه مصرف گاز هستیم، این نگرانی ایجاد شده که با سردتر شدن هوا و رسیدن روزهای سرد زمستانی، مصرف بخش خانگی فراتر رفته و حتی رکورد تاریخی سال گذشته که مصرف گاز در بخش خانگی، تجاری و صنایع غیرعمده ۶۱۶ میلیون مترمکعب در روز بود شکسته شود.در زمستان سال گذشته با افزایش مصرف گاز در بخش خانگی و گذر مصرف این بخش از مرز ۶۰۰ میلیون مترمکعب، شاهد افت شدید گازرسانی به نیروگاهها و صنایع بودیم به طوری که بسیاری از صنایع بزرگ کشور با سوخت مایع به فعالیت خود ادامه دادند.

وزیر نفت عراق:

به توافق اوپک پلاس پایبندیم

وزیر نفت عراق اعلام کرد کشورش به توافقات کاهش تولید اوپک پلاس برای کمک به مهار نوسان قیمتهای نفت پایبند است زیرا این تولیدکننده به دنبال قیمتهای بالاتر برای صادرات نفتش است. احسان اسماعیل، وزیر نفت عراق اعلام کرد انتظار دارد قیمت نفت در سه ماهه نخست سال ۲۰۲۱ افزایش پیدا کند اما درباره روند فعلی قیمتها محتاط ماند.عراق در طول سال ۲۰۲۰ موفق نشد به سهمیه کاهش تولید خود عمل کند اما قول داده است کاهش تولید جبرانی را برای مازاد تولیدی که داشته است، اجرا کند.طبق آمار مقدماتی که اول دسامبر از سوی وزارت نفت عراق منتشر شد، صادرات نفت خام دولت فدرال عراق بدون در نظر گرفتن منطقه کردستان در نوامبر شش درصد کاهش ماهانه داشت و به ۲.۷۰۹ میلیون بشکه در روز رسید و احتمالا پایبندی به سهمیه اوپک پلاس را بهبود بخشید.سهمیه تولید نفت عراق ۳.۸۰۴ میلیون بشکه در روز تعیین شده و این کشور موافقت کرده است کاهش تولید جبرانی ۳۰۲ هزار بشکه در روز در سپتامبر و ۱۶۵ هزار بشکه در روز را در ماههای اکتبر تا دسامبر را برای جبران مازاد تولیدش در فاصله ماه مه تا اوت انجام دهد.عراق قصد دارد علاوه بر گریدهای نفتی بصره لایت و بصره هوی، در سال آینده گرید نفتی جدیدی به نام بصره مدیوم را به بازار عرضه کند. سازمان بازاریابی نفت دولتی عراق (سومو) در اوایل نوامبر به مشتریانش اطلاع داد که گرید نفتی جدیدی را عرضه می کند.

حمایت ویتول از برنامه افزایش تولید تدریجی اوپک پلاس

گروه بازرگانی نفت ویتول از تصمیم هفته گذشته اوپک پلاس برای تسهیل تدریجی محدودیت عرضه حمایت و اعلام کرد تقاضا برای انرژی تا زمان عرضه واکسنهای کووید ۱۹ شکننده خواهد ماند. مایک مولر، مدیر منطقه آسیای ویتول که بزرگترین شرکت بازرگانی نفت جهان است، در مصاحبه ای با شرکت مشاوره گلف اینتلیجنس گفت: اوپک پلاس با توجه به وضعیت تقاضا و شرایط ویروس در زمستان پیش رو که هنوز واکسنی توزیع نشده، کار درستی انجام داده است.اوپک پلاس در مذاکرات رسمی پنج شنبه گذشته با افزایش تولید به میزان ۵۰۰ هزار بشکه در روز از ابتدای سال میلادی آینده و برگزار دیدارهای ماهانه برای تصمیم گیری درباره اقدامات بعدی موافقت کرد. نفت برنت یک روز پس از این نشست به ۴۹ دلار و ۲۵ سنت در هر بشکه صعود کرد که بالاترین قیمت در هشت ماه اخیر بود. بر اساس توافق آوریل که در اوج بحران کرونا منعقد شده بود، قرار بود تولید اوپک پلاس در ژانویه حدود دو میلیون بشکه در روز افزایش پیدا کند.با این حال تصمیم روز پنج شنبه پس از مذاکرات چند روزه که ناشی از شکاف و اختلاف نظر در میان اعضای کلیدی این گروه شامل عربستان سعودی و امارات متحده عربی بود، گرفته شد. ریاض مایل است تولید نفت را محدود نگه دارد در حالی که ابوظبی معتقد است سهمیه تولیدش غیرمنصفانه بوده و خواهان تولید بیشتر نفت است. شاهزاده عبدالعزیز بن سلمان، وزیر انرژی عربستان سعودی این مذاکرات را خسته کننده توصیف کرد.

معاون عمرانی فرماندار مراغه:

نیاز آب شرب بهداشتی مراغه در ۲۰ سال آینده برطرف می‌شود



آذربایجان شرقی - کاظمی: شهرستان ۲۶۵ هزار نفری مراغه به عنوان دومین شهرستان بزرگ آذربایجان شرقی بعد از تبریز، از جمله مناطق استان است که به دلیل تعداد زیاد روستاها، برخی از مناطق روستایی پرجمعیت آن در دهه های گذشته با چالش کمبود یا کیفیت بد آب شرب مواجه بوده اند. از آنجا که کارشناسان اعلام کرده اند کیفیت پایین آب شهرستان مراغه به عنوان یکی از دغدغه های جدی مردم شهرستان به ویژه در مناطق روستایی، به دلیل قدمت بالای تصفیه خانه آن است، دولت برای رفع این مشکل، ساخت مخزن زلال سازی را با برآورد هزینه هفت میلیارد تومانی در دستور کار قرار داد.معاون عمرانی فرماندار مراغه در این باره گفت: با بهره‌برداری از مخزن زلال‌ساز تصفیه خانه آب، نیاز این شهرستان به آب شرب بهداشتی تا ۲۰ سال آینده مرتفع خواهد شد. نقی مسکینی افزود: احداث این مخزن در راستای ارتقای کیفیت آب شرب و نیز تامین نیازهای آبی شهروندان در مناطق شهری و روستایی، از سوی شرکت آب و فاضلاب انجام می شود. وی ادامه داد: این طرح با توجه به توسعه مناطق مختلف شهری و نیاز برخی روستاهای حاشیه شهری در سال های اخیر، اهمیتی حیاتی برای شهرستان داردوی اضافه کرد: تصفیه خانه آب فعلی این شهرستان با حدود ۲۴ سال قدمت نیاز به توسعه داشته و احداث مخزن زلال ساز با حدود هفت میلیارد تومان اعتبار اولیه در این راستا انجام می شود. مدیرعامل شرکت آب و فاضلاب مراغه نیز گفت: طرح ساخت مخزن زلال ساز در راستای افزایش ظرفیت و کیفیت آب شرب و توسعه و تجهیز تصفیه خانه آب این شهرستان در حال اجراست.

نشست مدیر کل راهداری وحمل و نقل جاده ای و سرپرست شرکت گاز استان گلستان

علی طالبی سرپرست شرکت گاز استان گلستان بهمراه مهندس قنبریان رئیس امور مهندسی و اجرای طرحها با حضور دراداره کل راهداری و حمل‌و نقل جاده‌ای استان با مهدی میقانی دیدار وگفتگو کردند. دراین دیدار، سرپرست شرکت گاز استان گلستان ضمن تشکر از همکاری های بسیارخوب اداره کل راهداری و حمل‌و نقل جاده‌ای استان در راستای توسعه گازرسانی ، پیگیر مجوز اجرای شبکه گاز در مسیر جاده منتهی به دو روستای کرند و هوتن شهرستان گنبد شدند. مهندس طالبی درادامه گفت:خوشبختانه با نظر مساعد مدیرکل راهداری و حمل‌و نقل جاده‌ای استان ضمن تاکید بر صیانت از جاده و عدم خسارت به آنها ، مجوز مربوطه با اصلاحاتی صادر شد تا ادامه روند گازرسانی به دو روستای گنبد به تاخیر نیفتد.در این نشست همچنین مدیرکل راهداری و حمل‌و نقل جاده‌ای استان نیز ضمن خوشآمدگویی ، با اشاره به اهمیت نقش راهها و حفظ و نگهداری از این شریانهای حیاتی ، آمادگی خود را در زمینه همکاری در روند توسعه گازرسانی استان بویژه دو روستای اشاره شده فوق اعلام نمود.

شماره مجوز ۵۱۱۸. ۱۳۹۹
نوبت دوم

شرکت گاز استان گیلان

فراخوان آگهی مناقصه عمومی یک مرحله‌ای
شرکت گاز استان گیلان – شماره ۷۳/م/۹۹

۱- دستگاه مناقصه گزار: شرکت گاز استان گیلان
۲- نشانی دستگاه مناقصه گزار: رشت- پارک شهر، خیابان ملت، خیابان شهید سیادتی، شرکت گاز استان گیلان
۳- موضوع مناقصه: خدمات نصب کنتور و رگولاتور شهرستان منطقه یک رشت
۴- مبلغ برآورد اولیه و مدت پیمان: ۶/۷۸۹/۴۵۱/۰۰۰ ریال- مدت پیمان: ۲۷۰ روز
۵- نوع و مبلغ تضمین: ضمانتنامه بانکی یا واریز نقدی به شماره شبا حساب IR۶۱۰۱۰۰۰۰۴۰۰۱۱۱۹۲۰۶۳۷۸۷۴۶ به شناسه واریز ۹۲۲۱۱۹۲۵۲۲۹۲۶۸۰۰۱۰۰۰۰۰۰۰۰۰۰۰ بانک مرکزی یا یکی از تضامین معتبر در آیین نامه شماره ت ۵۰۶۵۹/۱۲۳۴۰۲ ه مورخ ۹۴/۹/۲۲ به مبلغ ۳۳۹/۴۷۲/۵۵۰ ریال
۶- مدارک لازم جهت شرکت در مناقصه:
- یک برگ گواهینامه صلاحیت پیمانکاری در رشته تاسیسات و تجهیزات یا نفت و گاز
- آگهی تاسیس و آخرین تغییرات شرکت
- متقاضیان می بایست یک کار مشابه گازرسانی حداقل در حد معاملات متوسط به همراه حسن سابقه در سه سال گذشته داشته باشند.
- ارائه گواهینامه صلاحیت ایمنی و یا فرم ثبت نام دو ماهه از اداره کار ضروری است.
(دارندگان کارگاه فعال مکلف به ارائه گواهینامه می باشند.)
- ارائه گواهی نمونه امضاء مجاز افراد تعهدآور الزامی است.
تذکر مهم: قیمتها متناسب با کالای ساخت داخل با لحاظ کیفیت ارائه گردد.
* در این مناقصه دستورالعمل تعیین دامنه قیمتهای متناسب پیشنهادی صنعت نفت اجرا می شود.
۷- آخرین مهلت دریافت اسناد مناقصه: ۹۹/۹/۲۶
۸- آخرین مهلت تحویل پاکات پیشنهادی توسط مناقصه گران: ۹۹/۱۰/۶
۹- زمان بازگشایی پاکات مناقصه: ساعت ۱۲ روز یک شنبه مورخ ۹۹/۱۰/۷
۱۰- مکان دریافت و تحویل اسناد پیمانکاران: مناقصه در بستر سامانه تدارکات الکترونیک دولت (ستاد) انجام می پذیرد.
۱۱- شماره (تلفکس) تماس: ۳۳۳۶۹۰۸۶-۰۱۳ دفتر امور قراردادها
این آگهی در سایت شرکت گاز استان گیلان http://www.nigc-gl.ir و shana.ir
و همچنین پایگاه ملی اطلاع رسانی مناقصات (معاونت راهبردی ریاست جمهوری) http://iets.mporg.ir قابل رویت میباشد.

تاریخ انتشار نوبت اول ۹۹/۹/۱۶
تاریخ انتشار نوبت دوم ۹۹/۹/۱۸
۶۹۴
روابط عمومی شرکت گاز استان گیلان

عصر ایرانیان
شنبه ۸ آذر ۱۳۹۹ ■ ۱۲ ربیع‌الثانی ۱۴۴۲
۲۸ نوامبر ۲۰۲۰ ■ شماره ۳۱۴۵

اخبار

اتمام عملیات ساخت پل شور عقیلی در گتوند

اهواز-معاون مهندسی و ساخت اداره کل راه و شهرسازی خوزستان از اتمام عملیات ساخت پل شور عقیلی در گتوند خبر داد.
علی عیدیوندی اظهار داشت: این پل با اعتباری افزون بر ۸ میلیارد و هفتصد میلیون تومان از محل اعتبارات ملی و استانی ساخته شده است. وی افزود: پل شور عقیلی به طول یکصد متر و عرض ۱۲ متر احداث شده است. معاون مهندسی و ساخت اداره کل راه و شهرسازی خوزستان اضافه کرد: پل در سه دهانه احداث و جایگزین پل قدیمی فلزی کوچکی است که در منطقه وجود دارد.
عیدیوندی اظهار کرد: احداث این پل نقش مهمی در کاهش ترافیک و حل مشکل تردد روستاییان منطقه ترکالکی و عقیلی به شهرهای گتوند و شوشتر دارد.
وی افزود: با احداث پل طول راه تردد روستاییان کوتاه و انتقال محصولات کشاورزی منطقه به دیگر نقاط آسان خواهد شد. معاون مهندسی و ساخت اداره کل راه و شهرسازی خوزستان ادامه داد: پل شور عقیلی با دو دهانه ۲۴ متری و یک دهانه ۳۰ متری در قالب سازه ای بتنی ساخته شده است.

توزیع ۳۰۰ بسته پک بهداشتی در بین دانش آموزان روستاهای چوار

منوچهر کرمیان رئیس روابط عمومی شرکت پالایش گاز ایلام با اعلام این خبر گفت: از توزیع ۳۰۰ بسته بهداشتی در بین روستاهای منطقه چوار خبر داد و گفت: این واحد صنعتی به منظور کمک به اقشار آسیب پذیر جامعه و در راستای توجه به مسئولیت های اجتماعی ۳۰۰ بسته پک بهداشتی در بین دانش آموزان روستاهای چوار توزیع نموده است.
وی افزود: این اقلام بهداشتی شامل ماسک و مواد ضدعفونی می باشد که در جهت کنترل بیماری کرونا و با همکاری اداره آموزش و پرورش چوار بین این تعداد دانش آموزان توزیع شده است.
رئیس روابط عمومی شرکت پالایش گاز ایلام با اشاره به اینکه توجه به سلامت جامعه یکی از موارد حائز اهمیت برای این شرکت است، اظهار داشت: این شرکت در کنار تولید مستمر توجه ویژه ای به ابعاد مختلف مسئولیت های اجتماعی داشته و در این زمینه از ابتدای راه اندازی تاکنون، فعالیت های متعددی در مناطق مختلف استان بخصوص روستاهای اطراف داشته است. کرمیان ادامه داد: از زمان شیوع بیماری منحوس کرونا تاکنون پالایشگاه گاز ایلام چندین بار به روستاهای اطراف ، شهر چوار و دانشگاه علوم پزشکی کمک های قابل توجهی نموده است.

عدم ارائه خدمات حضوری در برق اهواز از ابتدای آذرماه ۹۹

مدیرعامل برق اهواز: از ابتدای آذرماه سال جاری اپلیکیشن «برق من» راه اندازی و به منظورارتقای خدمات و رفاه بیشتر، در اختیارمشترکین محترم قرار دارد و هیچگونه خدمات حضوری انجام نمی شود.
مدیرعامل شرکت توزیع نیروی برق اهواز گفت: از ابتدای آذرماه سال جاری برای سهولت بهره مندی از خدمات غیرحضوری، اپلیکیشن «برق من» راه اندازی و آماده دریافت کلیه درخواست های مشترکین محترم بوده و هیچگونه خدمات حضوری در این شرکت انجام نمی شود.
حسن کریمی افزود: این اپلیکیشن با برخورداری از قابلیتهای مختلف خود، نیاز مراجعه حضوری را مرتفع می سازد و علاوه بر کمک به تحقق دولت الکترونیک در شرایط فعلی که خطر انتقال ویروس کرونا نیز وجود دارد به حفظ سلامتی شهروندان محترم کمک می نماید.
مدیرعامل شرکت توزیع نیروی برق اهواز خاطر نشان کرد: با استفاده از اپلیکیشن» برق من»اطلاع از وضعیت صورتحساب، خدمات مشترکین، برق امید، خاموشیها و کلیه خدمات مورد نیازمشترکین محترم در اختیار آنها قرار می گیرد.
کریمی درپایان گفت: مشترکان محترم همچنین با استفاده از این اپلیکشین می توانند از خدمات «برق امید» و قرار داشتن در دسته مشترکان کم مصرف، خوش مصرف و پرمصرف به منظور برخورداری از تعرفه های برق امید نیز مطلع شوند.

مدیرعامل شرکت توزیع برق استان سمنان:

صبر و ایستادگی مثال زدنی خانواده شهدا نویدبخش توسعه فرهنگ ایثارگری در جامعه است

مدیرعامل شرکت توزیع برق استان به صورت مجازی، با خانواده معظم شهید «سید محمدعلی ترابی» از شهدای منتسب به همکاران این شرکت در برق دامغان دیدار نمود. سید محمد موسوی زاده در نکوداشت چهل و یکمین سال یاد هفته بسیج و در ارتباط تصویری با این خانواده معظم شهید بیان داشت: شهادت یگان واژه ی مقدسی است که مکتب عاشورائی امام حسین(ع) به نهضت و انقلاب اسلامی ایران هدیه نموده و شهیدان گرانقدر این مرز و بوم مفتخر به دریافت این هدیه و درجه گرانبها گردیدند. وی با عنوان این که در واقع شما خانواده محترم شهدا هستید که به امر الهی مبنی بر جهاد فی سبیل الله لبیک گفته و با صبر و ایستادگی مثال زدنی خود، بستر لازم را در جامعه اسلامی برای توسعه و تعمیق فرهنگ ایثارگری مهیا نموده اید اظهار داشت: بسی مایه فضیلت است که یاد شهدا را زنده بداریم تا چراغ راه تبار عاشقان و نویدبخش بشارتی نو باشد. گفتنی است: با توجه به شرایط کرونایی موجود و عدم امکان دیدار حضوری، به پاس قدرشناسی از این خانواده شهید والامقام، لوح تقدیر و هدیه ای از سوی سید محمدحسین ترابی، همکار این شرکت در مدیریت توزیع برق شهرستان دامغان، به پدر شهید اعطا شد. یادآور می شود: «سیدمحمدعلی ترابی» در تاریخ ۱۱ تیر ماه سال ۱۳۴۶ متولد شده و یازدهم آبان ماه سال ۱۳۶۱ در منطقه شوش به فیض عظیم شهادت نایل آمده است.



از ابتدای امسال تاکنون؛

عملیات توسعه در ۳۱۲ کیلومتر از شبکه آب و فاضلاب اصفهان انجام شد

هاشم امینی هدف از انجام عملیات توسعه و اصلاح را بهبود در آبرسانی در مناطق مختلف شهری و روستایی و ارتقای شبکه فاضلاب این استان برشمرد و افزود: علاوه بر موارد ذکر شده، بهره‌وری در مصرف آب، جلوگیری از هدررفت مایه حیات، ارتقای کیفیت و بهره‌گیری موثر از فاضلاب از مزایای اجرای طرح‌های توسعه و اصلاح در شبکه آب و فاضلاب اصفهان به شمار می‌رود.
مدیرعامل شرکت آب و فاضلاب استان اصفهان با اشاره به اینکه در این مدت ۱۷۳ کیلومتر توسعه شبکه آب در استان انجام گرفت تصریح کرد: ۶۹ کیلومتر اصلاح شبکه آب دیگر اقدام این بخش بود و در بخش فاضلاب نیز ۶۵ کیلومتر لوله گذاری و پنج کیلومتر اصلاح شبکه انجام گرفت.
امینی با بیان اینکه در ۶ ماه نخست امسال ۱۰ هزار و ۱۷۹ انشعاب جدید در بخش آب استان اصفهان ایجاد شد خاطرنشان کرد: در این مدت ۹ هزار و ۱۱۸ انشعاب هم در بخش فاضلاب استان به انشعابات قبلی افزوده شد.وی همچنین با اشاره به کاهش منابع آبی بویژه ذخیره سد زاینده رود گفت: اجرای سریع طرح‌های انتقال و تامین آب در منطقه ضروری است و سامانه دوم آبرسانی اصفهان هم از لحاظ حفظ جان مردم و جلوگیری از وقوع بحران‌ها اهمیت بالایی دارد. امینی افزود: با اقدامات صورت گرفته قرار است تا تابستان سال آینده بخشی از این سامانه در چرخه تامین آب قرار گیرد.
مدیرعامل شرکت آب وفاضلاب استان اصفهان با بیان اینکه مصرف آب همزمان با همه گیری بیماری کووید-۱۹ حدود ۲۰ درصد افزایش یافت اظهارداشت: امیدواریم مردم اصفهان که در مصرف بهینه آب در کشور پیش رو هستند در ماه‌های سرد پیش رو که شیوع ویروس همچنان تداوم دارد از هدررفت آب جلوگیری کنند.
شرکت آب و فاضلاب استان اصفهان یک میلیون و ۱۸۰ هزار مشترک را زیر پوشش دارد.
طرح سامانه دوم آبرسانی اصفهان شامل تونل انتقال آب و تصفیه خانه موسوم به 'گلاب ۲' است و به‌عنوان طرح توسعه آبرسانی به ۱۴ شهرستان استان اصفهان به طول ۲۷ کیلومتر، آب دریاچه سد زاینده‌رود را به تصفیه‌خانه انتقال می‌دهد؛ این سامانه باید در اواسط دهه گذشته به بهره‌برداری می‌رسید اما هنوز ناتمام است.



بسیج با اقتدار از تهدید سلامت عمومی پیشگیری می کند

شهردار اردبیل گفت: بسیج با اقتدار از تهدید سلامت عمومی پیشگیری می‌کند.
حمید لطف‌اللهیان همزمان با هفته بسیج بهمراه رئیس شورای اسلامی شهر در دیدار مشترک با فرمانده سپاه ناحیه اردبیل ضمن تبریک روز بسیج به نیروهای بی‌ادعا و مردمی بسیجی و راهیان این مسیر نورانی اظهار داشت: همانگونه که بسیج در طول تاریخ انقلاب اسلامی با اقتدار، حافظ عزت و امنیت کشور بوده است، امروز نیز در چنین شرایط سخت کرونایی، با همان اقتدار از تهدید سلامت عمومی جامعه پیشگیری می‌کند.
وی افزود: هم اکنون که کشور در وضعیت تلخ مقابله با بیماری کرونا به سر می‌برد و شهروندان احساس نیاز به خدمات بسیجیان جان بر کف در کنار کادر درمانی را به خوبی درک کرده و می‌دانند اینبار نیز این نیروهای مخلص انقلاب در کنار مردم خواهند بود و این آزمایش را با تجربه و تعهد و تخصص با موفقیت پشت سر خواهیم گذاشت.
شهردار اردبیل بیان کرد: بسیج همواره در حوزه‌های فرهنگی، اجتماعی، خدماتی و حتی عمرانی همراه و یاریگر مدیریت شهری بوده و شهرداری در کاهش مشکلات شهروندان همکاری‌های متعددی با بسیج داشته است که امیدواریم در چنین شرایط سخت نیز با تعامل و همکاری بیشتر در راستای تامین سلامت عمومی جامعه موفق عمل کنیم.



تقدیر شهردار کوهسار از مسئول پایگاه بسیج شهرداری به مناسبت هفته بسیج



به گزارش روابط عمومی شهرداری و شورای اسلامی شهر کوهسار مجید عظیمی شهردار در این نشست ضمن تبریک هفته بسیج و ولادت با سعادت امام حسن عسکری(ع) گفت: امروز آزادی و سرافرازی ایران مدیون بسیجی هایی است که در دوران دفاع مقدس در همه عرصه ها کمک کردند و نظام مقدس جمهوری اسلامی را از خطرها و بلاهای گوناگونی که وجود داشت؛ حفظ کردند.
وی افزود: امروز به واسطه فشارهای بیگانه و همچنین وضعیت بد اقتصادی؛ تدبیر امام عزیز برای تشکیل بسیج مشهود است و می طلبد در مناطقی که وضعیت نسبی مردم کم برخوردار است، با همراهی و همدلی و کمک به هم تلاش کنیم تا از وضع موجود برون‌رفت داشته باشیم.
شهردار کوهسار در ادامه اظهار امیدواری کرد: با عنایت خداوند وضعیت مردم کشور ما و مسلمانان دنیا بهتر شود و از ویروس کرونا گذر کنیم.به همت بسیج سازمانها و ادارات، پایگاه های مقاومت و ... اتفاقات خوبی در مسیر کمکهای مومنانه داشتیم که امیدوارم استمرار پیدا کند و خدمت به شهروندان و قرار گرفتن در راه خدمت را غنیمت‌بشماریم.
شهردار عظیمی یادآور شد: شیوع ویروس کرونا وحشت ایجاد کرده و مانع از این شده که مثل گذشته کنار هم باشیم و به همدیگر کمک کنیم. امیدوارم با تدبیری که انجام شده برای مقابله با این ویروس؛ کمک‌های مومنانه به دست بسیجی و تفکر بسیجی برای امدادرسانی به مردم ادامه داشته باشد و بتوانیم این روزهای سخت را پشت سر بگذاریم.
وی با اشاره به آمار فوتی های روزانه و درگیری روحی و روانی خانواده های آنان اظهار امیدواری کرد: با کمک پروردگار، اتحاد بین همه ارکان نظام و نیروهای خدوم و همراهی و همدلی بتوانیم از دوران سخت به سلامت عبور کنیم و با اتحاد و مجاهدت بیشتر شاهد عزت بیشتر مردم ایران و شهروندان عزیزمان باشیم.
در ادامه این نشست مرتضی فلاحت پیشه مسئول بسیج شهرداری ضمن تبریک هفته بسیج گفت: بسیجی یعنی نوکری مردم، یعنی عشق به دین، اعتقادات و رهبری، یعنی سربلندی کشور و راحتی و آسایش مردم. هر جا که مردم گرفتاری داشته باشند؛ باید بسیج به دادشان برسد. نظیر حادثه سیل خوزستان که طعم کار جهادی را چشیدیم و این از افتخارات بسیج است که در کارهای جهادی نفر اول باشد.
وی با اشاره به اینکه در بحث فرهنگی هم بسیج پرچمدار است، افزود: همکاران بسیجی پتانسیل کمک هستند. نوکری به مردم در جاهای سخت کار ماست.
وی در پایان اظهار امیدواری کرد: با ظهور امام زمان(عج) بتوانیم در محضر ایشان به خدمت مردم بپردازیم.
در آخر این نشست صمیمی که با حضور شهردار و رئیس شورای اسلامی شهر و جمعی از اعضای بسیج شهرداری ، برگزار شد؛ با اهدای لوح تقدیر از زحمات بسیجی نمونه، مسئول پایگاه شهدا بسیج شهرداری به نمایندگی از بسیجیان قدردانی شد.

اعتلای جهش تولید در اداره کل راهداری و حمل و نقل جاده‌ای مرکزی

مرکزی ـ بازدید معاون اجتماعی و پیشگیری از وقوع جرم دادگستری کل استان مرکزی از اقدامات شاخص زیرساختی و تجهیزاتی اداره کل راهداری و حمل و نقل جاده ای استان مرکزی
محسن خیرمند معاون اجتماعی و پیشگیری از وقوع جرم دادگستری کل استان مرکزی به منظور بررسی زیرساخت‌های اداره کل راهداری و حمل و نقل جاده-ای استان مرکزی مقارن با هفته ایمنی حمل و نقل از این اداره کل بازدید کرد.
به گزارش روابط عمومی اداره کل راهداری و حمل نقل جاده ای استان مرکزی، خیرمند ضمن تبریک به مناسبت گرامیداشت هفته ایمنی حمل و نقل به کلیه کاربران جاده ای و متولیان راه، با حضور در قسمت‌های مختلف ساختمان اداره کل راهداری و حمل و نقل جاده ای، در حاشیه بازدید در قالب دیداری صمیمانه، با کارشناسان و راهداران نیز گفتگو کرد.
معاون اجتماعی و پیشگیری از وقوع جرم دادگستری کل استان مرکزی از اقدامات جهادی و بنیادین اداره کل راهداری و حمل و نقل جاده ای استان مرکزی که متبلور به بار نشستن تاکیدات مقام معظم رهبری مدظله العالی با مضمون اقتصاد مقاومتی و استمرار عمل به آن در سال جهش تولید تقدیر و به اثرگذاری فزاینده آن در راستای ارتقای ایمنی راهها و اشاره کرد.
وی با حضور در مرکز مدیریت اطلاعات راههای، پراکندگی ترافیک و میانگین تردد و نظارت بر مبادی ورودی و خروجی های استان را با استفاده از سیستم های هوشمند کنترل ترافیکی، سامانه های ثبت تخلفات و دوربین های نظارتی بررسی کرد و افزود: گستردگی حوزه عملکرد اداره کل راهداری و حمل و نقل جاده ای نشان از اهمیت بالای آن دارد و انتظار می‌رود با درایت، تدبر و استمرار مدیریت هوشمند شاهد حصول نتایج مطلوب، در روند پیشرفت و توسعه استان باشیم.
محسن خیرمند در ادامه طی جلسه ای کارشناسانه و تخصصی در دفتر معاونت حمل و نقل اداره کل راهداری و حمل و نقل جاده ای استان مرکزی، به مسائل مربوط به حوزه رانندگان، نحوه توزیع کالا و کنترل ناوگان عمومی پرداخت و از سامانه های هوشمند کنترل حمل کالا و نظارت سیستماتیک بر نحوه اجرای اقدامات بازدارنده جهت جلوگیری توزیع کالای خارج از شبکه بازدید کرد.در پایان مقرر شد با همکاری و مساعدت معاونت اجتماعی و پیشگیری از وقوع جرم دادگستری کل استان و اداره کل راهداری و حمل و نقل جاده ای استان مرکزی و سایر دستگاه های اجرایی دخیل، اقداماتی جهت مبارزه با قاچاق کالا، کنترل ناوگان عمومی حمل و نقل کالا و اعطای خدماتی برای کاهش آسیب پذیری شرکتهای مسافربری در زمان کرونا، صورت پذیرد.



شکرستان فارابی و تولید شکرهای ویژه در شرکت نیشکر به بهره‌برداری رسید



اهواز-ناصری خبرداد: عرضه شکرهای ویژه در بسته‌بندی‌های خاص و با رعایت پروتکل‌های بهداشتی/ افزایش دو برابری تولید شکر

شکرستان فارابی و واحد تولید شکرهای ویژه امروز دوشنبه سوم آبان ماه ۹۹، در کشت و صنعت نیشکر حکیم فارابی به بهره‌برداری رسید.مدیرعامل شرکت توسعه نیشکر در آیین بهره‌برداری از شکرستان فارابی و واحد تولید شکرهای ویژه که با حضور مدیران عامل کشت و صنعت‌های هفتگانه توسعه نیشکر و معاونین این شرکت برگزار شد، اظهار کرد: به منظور تنوع بخشی به محصول شکر، واحد تولید شکرهای ویژه شامل شکر طعم دار، شکر شاسه، شکر پودری، شکر مایع و... در کشت و صنعت نیشکر حکیم فارابی به بهره‌برداری رسید. دکتر عبدعلی ناصری تاکید کرد: با توجه به شرایط ویژه کشور و شیوع ویروس کرونا، این شکرها در بسته‌بندی‌های خاص و با رعایت پروتکل‌های بهداشتی به بازار عرضه می‌شود و نیاز خوزستان و کشور را تأمین خواهد کرد. وی در ادامه با اشاره به مصارف شکر پودری، شکر شاسه، شکر مایع، و شکرهای طعم دار گفت: شرکت توسعه نیشکر و صنایع جانبی با تولید انبوه شکرهای ویژه قادر است شکر مورد نیاز ادارات، رستوران‌ها، هتل‌ها و سایر مراکز را در بسته‌بندی‌های خاص تأمین کند. مدیرعامل شرکت توسعه نیشکر و صنایع جانبی عنوان کرد: با توجه به هزینه‌های انجام شده در تولید و بسته‌بندی شکرهای ویژه، ۱۵ درصد ارزش افزوده نسبت به شکر فله ایجاد می‌شود. ناصری با بیان اینکه در حال حاضر شکرهای سفید تولیدی کشت و صنعت‌های هفتگانه توسعه نیشکر علاوه بر عرضه به صورت فله، در بسته‌بندی‌های یک کیلویی و ۹ کیلویی به بازار عرضه می‌شود، گفت: شکر قهوه ای کشت و صنعت میرزا کوچک خان و شکر دارویی در کشت و صنعت نیشکر حکیم فارابی از دیگر محصولات تولید شده در شرکت توسعه نیشکر است.

کسب رتبه های برتر کشوری توسط روابط عمومی شرکت آب و فاضلاب استان مرکزی

مرکزی ـ دفتر روابط عمومی و آموزش همگانی شرکت آب و فاضلاب استان مرکزی در دومین جشنواره ارزیابی روابط عمومی های صنعت آب و برق کشور، موفق به کسب دو مقام سومی شد. به گزارش روابط عمومی شرکت آب و فاضلاب استان مرکزی ، در مراسم تجلیل از منتخبین این جشنواره که در روز چهارشنبه ۲۸ آبان ماه ، با حضور وزیر نیرو ، مدیران عامل و مدیران روابط عمومی صنعت آب و برق کشور و به صورت ویدئو کنفرانس از مراکز استانها برگزار گردید ، از زهرا طراوتی فکور مدیر روابط عمومی شرکت آب و فاضلاب استان مرکزی به جهت کسب دو رتبه سومی در دو بخش مدیریت و برنامه ریزی و حضور در فضای مجازی و جریان سازی خبری از طریق شبکه‌های اجتماعی ، تجلیل به عمل آمد. منتخبان دومین جشنواره ارزیابی روابط عمومی‌های صنعت آب و برق در ۱۴ محور فرهنگ سازی و آموزش همگانی ، ارتباط با رسانه ها ، ارتباط با پایگاه خبری وزارت نیرو (پاون) ، ارتباط با رادیو و تلویزیون اینترنتی ، پژوهش و افکار سنجی ، انتشارات و مستند سازی ، تبلیغات (محیطی – رسانه ای) ، مدیریت و برنامه ریزی ، حضور در فضای مجازی و جریان سازی خبری از طریق شبکه‌های اجتماعی ، جشنواره و نمایشگاه ، نوآوری و خلاقیت ، ارتباطات درون سازمانی ، آموزش همکاران روابط عمومی و اصحاب رسانه ، تهیه برنامه چشم انداز، ماموریتها ، راهبردها، اهداف و برنامه سالانه شرکت ، مورد ارزیابی قرار گرفتند.

اخبار

دیدار مدیران شهری و بسیجیان با خانواده معظم شهدای شهر گلسار

همزمان با پنجمین روز از هفته بسیج شهردار و اعضای شورای اسلامی شهر به همراه فرمانده حوزه مقاومت بسیج ۶۱۵ کمیل ابن زیاد برادران و فرماندهان پایگاه ها با تعدادی از خانواده های معظم شهدای شهر گلسار با رعایت پروتکل های بهداشتی در درب منزل بزرگواران دیدار و با اهدا لوح سپاس و هدیه از این عزیزان قدردانی نمودند.
در این دیدارها مسئولین شهری ضمن تفقد از والدین شهدا بیان داشتند : تکریم و احترام به خانواده های معظم شهدا از وظایف اصلی ملت شریف ایران بوده و این کمترین چیزی است که می توان در مقابل ایثار، جانفشانی و رشادت این بزرگ مردان تاریخ انجام داد.

تسریع در اجرای طرح های همراه اول در اصفهان

مدیر کل هماهنگی خدمات ارتباطات سیاراصفهان در جلسه هماهنگی اجرای فاز ۸ همراه اول در اصفهان گفت: با همت مخابرات منطقه اصفهان و در راستای برنامه ریزی های صورت گرفته،به زودی شاهد اجرایی شدن باقیمانده طرح های فاز ۸ همراه اول در این استان خواهیم بود.
به گزارش روابط عمومی مخابرات منطقه اصفهان،محمدرضا بیگی با حضور سرپرست و جمعی از معاونین و مدیران مخابراتی منطقه اصفهان در ساختمان ستاد منطقه برگزار شد؛با اشاره به فعالیتهای صورت گرفته در اجرای فاز ۸ همراه اول در اصفهان ،اظهار کرد : بحمدلله امروز شاهد پیشرفت چشمگیر در اجرای پروژه های این طرح در اصفهان هستیم و امیدواریم با همکاری و همدلی ارگان ها و مردم عزیز مراحل پایانی این طرح هم به خوبی اجرا شود.
سرپرست مخابرات منطقه اصفهان نیز در این جلسه ضمن ارائه گزارشی از طرح های عملیاتی شده این فاز توسعه ارتباطات سیار در استان،گفت : مخابرات منطقه اصفهان تمامی همت خود را برای اصلاح، توسعه و ارتقاء شبکه سیار جهت بهره‌مندی مردم عزیز استان از بهترین و بالاترین امکانات مخابراتی، به کار بسته و در این زمینه نیازمند همکاری و همراهی هر چه بیشتر هم استانی های گرامی و تمامی سازمان‌ها، ارگان‌ها و مسئولین خدوم استان به منظور بهره مندی هر چه سریعتر از شبکه استان در زمان مقرر می باشد.

۴۱ پروانه علامت استاندارد اجباری برای واحدهای تولیدی اردبیل صادر شد

مدیرکل استاندارد استان اردبیل گفت: از ابتدای امسال تاکنون ۴۱ فقره پروانه کاربرد علامت استاندارد اجباری برای واحدهای تولیدی و خدماتی استان صدور و تمدید شده است.
به گزارش از روابط عمومی استاندارد استان، هاشم علایی اظهار داشت: این پروانه ها درزمینه فرآورده های تولیدی مصالح ساختمانی، غذایی و کشاورزی ،مکانیک ،فلزشناسی ،بسته بندی ،سلولوزی و واحد خدمانی سردخانه صادر شده است .
وی اظهار کرد: در ۶ ماهه نخست سال ۳۰ پروانه کاربرد علامت استاندارد اجباری برای واحد های تولیدی و خدماتی مختلف صادر شده است.
علایی با اشاره به این که در همین مدت تعداد۱۱ پروانه کاربرد علامت استاندارد اجباری نیز تمدید شده است بیان کرد: قبل از انقضای تاریخ مندرج در پروانه های استاندارد ،واحد هایی که در طول اعتبار پروانه، استاندارد تعیین شده را رعایت کنند، پروانه‌های کاربرد علامت استاندارد های آنها به مدت سه سال تمدید می‌شود.

خدمت‌رسانی ۴۱پایگاه شهری، جاده‌ای و هوایی فوریت‌های پزشکی ایلام به مردم

صید نور علیمرادی رییس مرکز اورژانس پیش بیمارستانی ایلام، گفت: در حال حاضر ۴۱پایگاه شهری، جاده‌ای و هوایی فوریت‌های پزشکی به مردم استان خدمات رسانی می کنند که از این تعداد ۱۲ پایگاه در سطح شهرها، ۲۸ پایگاه در جاده ها و یک مورد پایگاه هوایی است.
وی افزود: با توجه به گسترش جمعیت و افزایش تعداد شهرستان های استان و اهمیت امدادرسانی به موقع به مددجویان و حادثه دیدگان تعداد ۱۵ پایگاه شهری و جاده ای جهت راه اندازی در سطح استان پیش بینی شده است رییس مرکز اورژانس پیش بیمارستانی ایلام اظهار داشت: میانگین ماموریت‌ها برای هر پایگاه ۲ ماموریت در روز است اما در شهر ایلام با جمعیت بیشتر ۳۰ ماموریت در هر سه پایگاه است.

عصر ایرانیان
یکشنبه ۹ آذر ۱۳۹۹ ■ ۱۳ ربیع‌الثانی ۱۴۴۲
۲۹ نوامبر ۲۰۲۰ ■ شماره ۳۱۴۶

اخبار

رفع موانع و ایجاد تسهیلات برای راه اندازی آرامستان چهارباغ

در دیدار امام جمعه، رییس شـورای اسلامی شـهر و شـهردار چهارباغ با مدیر کل منابع طبیعی و آبخیزداری اسـتان البرز بر ضرورت واگذاری زمین، رفع موانع و ایجاد تسهیلات برای راه اندازی آرامسـتان بـزرگ چهارباغ تاکید شدمسـوولین چهارباغ بـا تاکید بر این نکته که نبود آرامستان مناسب یکی از دغدغه ها و خواسته های مردم شریف چهارباغ است آمادگی مدیریت شـهری را بـرای همکاری بـا اداره کل منابع طبیعی در راسـتای تحقق خواسـته بحق شـهروندان اعلام کردندراین گزارش حاکی اسـت پیگیری واگذاری زمین جهت راه اندازی آرامسـتان چهارباغ از سال ها پیش توسط امام جمعه و مدیریت شهری چهارباغ در حال انجام اسـتدر خرداد ماه سال جـاری نیز مدیـر کل منابع طبیعـی البرز به چهاربـاغ آمد و در دفتر امام جمعه این بخش بـا حجت الاسـلام والمسـلمین محمدی و مدیریت شـهری چهارباغ دیـدار کردر این ملاقـات در خصوص واگـذاری زمین برای آرامستان چهارباغ بحث و تبادل نظر شد

همکاری و تعامل شرکت توزیع نیروی برق خوزستان و مخابرات منطقه

اهواز-مدیـر مخابـرات منطقه خوزسـتان با حضور در شرکت توزیع نیروی برق خوزستان با مدیرعامل شرکت دیدار و گفتگو نمودند.پیرو جلسه وصول مطالبات شرکت توزیع نیروی برق خوزسـتان از دستگاه های اجرایی در روز ۳۰ مهر ماه سال جاری، رحیم فلاح زاده مدیر مخابرات منطقه خوزستان و هیات همراه ضمن دیدار با دکتر علی خدری مدیرعامل شـرکت توزیـع نیروی بـرق خوزسـتان در خصوص مطالبات معوقه و بدهی اشـتراک های برق و ایجاد زیر ساخت های لازم برای توسعه شبکه تلفن همراه و تعاملات و همکاری بیشـتر به بحث و تبادل نظر پرداختند.خدری در این دیدار ضمن خوش آمدگویی و تشکر از حضور مدیر منطقه، مخابرات را از سازمان های پیش رو در همکاری با شرکت توزیع نیروی برق خوزستان در دوره های مختلف عنوان کرد و خاطرنشان سـاخت، مخابرات خوزستان همیشه شرکت توزیع نیروی برق استان را در دوره اوج مصرف یاری رسان بوده اسـت.رئیس هیات مدیره و مدیرعامل شـرکت توزیع برق خوزسـتان از حسن توجه به اجرای مصوبه کارگروه وصول مطالبـات در تعامل پرداخـت بدهی معوقه و همچنین همـکاری مخابرات منطقه در دوره پیک تابسـتان با تغییر ساعت کاری کارکنان خود و اسـتفاده از مولـد تامین برق مخابرات در مراکـز به منظـور کاهش مصـرف برق قدردانی کرد و افزود، این شـرکت آماده برای هرنـوع تعامل و همکاری با مخابرات اسـت. مدیر مخابرات منطقه خوزستان در این دیدار درخصوص توسـعه ارتباطات شـرکت توزیع نیروی بـرق و ایجاد فیبر نـوری اختصاصی و هرگونـه همکاری با شـرکت توزیع نیروی برق اسـتان اعلام آمادگی کردوی همچنین خواستار همکاری شـرکت توزیع نیروی برق در خصوص تأمین برق و ایجاد اشتراک برای سـایت های جدید همراه اول در سطح استان شد. براساس این گزارش در پایان این نشست مقرر شد شـرکت مخابرات منطقه خوزستان ظرف مدت مشخص طی یک تفاهنامه بدهی های معوقه و صورتحسـاب جاری خود را به شرکت توزیع نیروی برق خوزستان پرداخت و همچنین شرکت توزیع نیروی برق خوزستان نیز نهایـت همکاری در تامین بـرق پایدار و مستمر زیرساخت های مخابراتی اعم از مراکز و اشـتراک های مخابراتی شهری و روستایی همچون گذشته در دستور کار قرار دهد.

رایزنی جهت افزایش اعتبار و اجرای طرح های آزاد راهی و راه آهن

تأکید بر افزایش اعتبار و اجرای طرح های عظیم راهسـازی و راه آهن در دیدار مهندس کاظمی مدیرکل راه و شهرسـازی اسـتان ایلام و دکتر کرمی معاون هماهنگی امور عمرانی اسـتان با دکتر خادمی مدیرعامل شرکت ساخت و توسعه زیربناهای حمل و نقل وزارت راه و شهرسـازی به گزارش اداره ارتباطات و اطلاع رسـانی راه و شهرسازی اسـتان ایلام در این دیدار، افزایش اعتبار طرح های ملی اسـتان ایـلام در لایحه بودجه سـال ۱۴۰۰ و درج قطعه احداث راه آهن دهلران اندیمشک در لایحه ۱۴۰۰ و الحاق آن به طرح اتصال ایلام به شبکه ریلی کشور و افزایش تخصیص اعتبار مورد نیاز پروژه های اسـتان در سال ۱۳۹۹ و ... مورد بحث و بررسی قرار گرفت.

ذوب آهن اصفهان در مسیر افزایش تولید و صادرات



منصور یـزدی زاده مدیرعامل ذوب آهن اصفهان با اشـاره به آغاز پیش گرم کوره بلند شـماره یک این شـرکت گفت : این مجتمـع عظیم صنعتی در تلاش اسـت تا ۲۳ دی ماه که سـالروز تاسـیس ذوب آهن اصفهان و طلیعه صنعت فولاد کشور اسـت ، کوره بلند شماره یک این شرکت با حضور مسئولین کشور راه اندازی شود. وی افـزود : بـا راه اندازی کوره شـماره یـک ۸۰۰ هزار تن به تولید این شـرکت افزوده می شود و ذوب آهن اصفهان می تواند اهداف تولیدی خود را محقق سـازد . مدیرعامـل ذوب آهـن اصفهان با بیان این مطلب که این شرکت به سمت تولید محصولات صنعتی رفته است افزود : این مجتمع عظیم صنعتی به دنبال این است که در سـال جاری با وجود محدودیت ها، صادرات خـود را حفظ کنـد ، چرا که در شرایط کنونی ، کشور نیاز بسیار به ارز دارد . مدیرعامل شـرکت ذوب آهن اصفهان همچنیـن در خصوص اثرات شـیوه نامه ساماندهی عرضه و تقاضای زنجیره فولاد بر این شـرکت گفت: با عنایت به اینکه محصولات این شرکت به صورت سلف تا سـه ماهه در بورس کالای ایران تا پایان بهمن ماه سـال جاری عرضه شده است، کاهش قیمت پایه عرضه شمش در بورس کالای ایـران از ۹۵ درصـد قیمت فوب صادراتی ایـران به ۸۰ درصد قیمت فوب منطقه CIS (در صورت سرکوب قیمتها و پیشگیری از رقابت در تابلوی بورس کالا)، منجر به کاهش درآمد حاصل از فروش اسـفندماه خواهد شد. وی افزود: علاوه بر آن مشـخص نبودن نحوه قیمت گذاری سنگ آهن و اثرات آن بر قیمت مواد اولیه و نحوه تخصیص سهمیه به شرکت های تولیدی، شـرایط عرضه در بورس کالا و تغییـرات احتمالـی آن در مقادیـر و نرخ نسـبت به توافق های فعلی امکان پیش بینی اثرات شیوه نامه بالا بر عملکرد مالی شـرکت به طور قابل اتکاء در حال حاضر قابل اندازه گیری نیست. یزدی زاده اظهار داشـت : بدیهی اسـت در صورت اجرایی شدن شیوه نامه یادشده، با عنایت به اینکه حوزهٔ سـلامت به بروز همه‌گیری ناشی از بیماری‌های عفونی و به‌ویژه پاندمی کووید ۱۹ معطوف شده است و به همین دلیل، نقش و مسئولیت متخصصان بهداشتی صنعتی در زمینهٔ ارائهٔ مشـاوره و پیشـنهادهای لازم و کاربـردی در مورد اقدامات کنترلی بـرای محیط کار و جامعهٔ شغلی بیش‌ازپیش آشکار است.

وی در ادامـه با تأکید بر اینکه فـولاد مبارکه به‌منظور ایجاد، پیاده‌سازی و نگهداری این سیستم در کلیهٔ مراحل از مشـورت و مشارکت کارکنان در کلیهٔ سطوح استفاده می‌کند، ابـراز امیدواری کرد با اجرای ارزیابی ریسـک در محیط‌های کاری و تدوین و رعایت شـیوه‌نامه‌های بهداشـتی، شـاهد کنترل هرچه بیشـتر این پاندمی و جلوگیری از گسـترش بیـش از پیـش آن در جامعه و محیط‌های کاری باشیم.

مدرسی‌فر در ادامه گفت: متخصصان بهداشت حرفه‌ای و ایمنی شـرکت با توجه به شدت بیماری و پیامدهایی که ممکن است برای شرکت فولاد مبارکه داشته باشد، اقدام به مشـخص کردن روشی به‌عنوان روش ارزیابی ریسک نموده‌اند.

مدیر بهداشـت حرفه‌ای ایمنی و محیط‌زیسـت شرکت فولاد مبارکه ضمن تأکید بر در نظر گرفتن کلیهٔ عوامل تأثیرگـذار در افزایش و کاهش ریسـک در حین انجام ارزیابی آن، عنوان کرد: در نظر گرفتن شاخص میانگین سنی و شاخص عوامل خطرساز بیماری، شیوع بیماری، شرایط مواجههٔ افراد با در نظر گرفتن شرایط محیط کار و نیز سـطح نگرش بهداشتی افراد ازجمله شاخص‌های در نظر گرفته شده است.

مدرسـی‌فر همچنین به در نظـر گرفتن ماتریس تعیین سـطح ریسـک جهت تعیین سطوح ریسـک واحدها و مشـخص کردن مکانیسم برخورد اشـاره کرد و گفت: به‌عنوان مثال برای واحدهایی که ریسـک زیادی برای آن‌ها ارزیابی می‌شود، نسبت‌به اتخاذ تصمیمات ویژه در کمیتهٔ بحران شرکت اقدام خواهد شد.

این شـرکت ملزم به رعایت دستورالعمل اجرایی افشای اطلاعات شرکت های ثبت شـده نزد سازمان بورس اسـت هر گونه اطلاعات با اهمیت و قابل اتکاء بلافاصله برای آگاهی سـهامداران و سایر ذینفعان محترم اطلاع رسانی خواهد شد.

مدیر بهداشت حرفه‌ای ایمنی و محیط‌زیست فولاد مبارکه مطرح کرد

تهیه و تدوین گردشکار شناسایی خطرات و ارزیابی ریسک ویروس کووید۱۹



حسـین مدرسـی‌فر، مدیر بهداشـت حرفه‌ای ایمنی و محیط‌زیسـت فولاد مبارکه، از تهیه و تدوین گردشکار شناسـایی خطرات و ارزیابی ریسک ویروس کووید ۱۹ در ایـن مدیریت خبر داد. وی هدف از تهیه و ابلاغ این گردشکار به کلیهٔ واحدها و نواحی شرکت فولاد مبارکه را ارزیابی ریسـک ابتلا به ویروس کرونا در محیط‌های شـغلی و کلیهٔ محیط‌هـای کاری، فعالیت‌ها و فرایندها برشمرد و افزود: تعیین خطرات، ریسک‌های ابتلا به این بیماری و ارزیابی فرصت‌های مرتبط با آن از جمله دیگر اهداف تهیهٔ این گردشکار است.

مدیر بهداشـت حرفـه‌ای ایمنی و محیط‌زیسـت فولاد مبارکه در ادامه گفت: پیشگیری از بروز انواع بیماری‌ها، اختلالات و آسیب‌های ناشی از کار و یا مرتبط با محیط شـغلی از جمله اهداف توسعهٔ پایدار و افزایش بهره‌وری به شمار می‌روند.

وی همچنین خاطرنشان کرد: ارزیابی وضعیت سلامت کارکنـان در سـازمان‌ها و محیط‌های شـغلی یکی از فعالیت‌هایی اسـت کـه می‌تواند منجر بـه کاهش این آسیب‌ها و همچنین زیان‌ها و خسارات‌های ناشی از آن شود. مدرسی‌فر در ادامه افزود: در حال حاضر، مهم‌ترین نگرانی بسیاری از دولت‌ها، مسئولان و تصمیم‌گیرندگان جامعهٔ شغلی بیش‌ازپیش آشکار است.

بهره برداری از ۵۷ پروژه آبفا در استان اصفهان

شرکت آبفا استان اصفهان با سرلوحه قرار دادن فرهنگ بسـیجی بعنوان دستگاهی خدماتی ضـروری ترین نیازهـای مردم را درسـطح استان اصفهان بطور شـبانه روزی پاسخ می دهد. مدیرعامل شـرکت آبفا استان اصفهان در مراسـمی که به مناسـبت هفته بسیج به صورت ویدئو کنفرانس برگزار شد گفت:در هفته بسیج در استان اصفهان ۵۷ پروژه با استفاده از ظرفیت نیروی بسیجی در استان اصفهان به بهره برداری رسید. مهندس هاشم امینی اعلام کرد:شرکت آبفا استان اصفهان با سرلوحه قرار دادن فرهنگ بسیجی بعنوان دستگاهی خدماتی ضروری ترین نیازهای مردم را درسطح استان اصفهان بطور شبانه روزی پاسخ می دهد. وی ادامه داد: شـرکت آبفا استان اصفهان با بهره مندی از ایده ، اندیشه و تفکر بسیجی توانست بربسـیاری از چالش ها در زمینه تامین پایدار آب شـرب و دفع بهداشتی فاضلاب در سطح استان غلبه کند به طوریکه هم اکنون خدمات پایدار به مشترکین ارائه می دهد . مدیرعامل شرکت آبفا استان اصفهان راه غلبه برمشکلات کشور را استفاده ازتوان داخلی برشمرد و اظهار داشت: بمنظور غلبه بر وابستگی ها باید بر توان و نیروی داخلی تکیه کرد که این همه با استفاده از ظرفیت نخبگان و اندیشمندان کشور میسر میشـود. وی با اشاره به شـیوع ویروس کرونا عنوان کرد: شـیوع ویروس کرونا باعث نشد کمیت و کیفیت خدمات آبفا اصفهان تحت تاثیر قرار گیرد بلکه فعالان صنعت آبفا که به نوعی رزمندگان جبهه سلامت قلمداد می شوند به طور مستمر خدمات آبفارا در اختیار مردم قرار دادند. وی با بیان اینکه شـرکت آبفا با اجرای طرح ۱۰۰-۳۰۰ در نظر دارد خدماتی گسترده ای به روسـتاییان در سطح اسـتان ارائه دهد تصریح کرد: برنامه ریزی شـده طی ۱۰۰ روز ۳۰۰ کیلومتر ا شبکه آب در سطح روستاهای استان اصلاح و بازسـازی شود که این امر به صورت جهادی و با نیروی بسیجی در دستور کار قرار گرفت. مهندس هاشم امینی با تجدید میثاق با آرمانهای انقلاب افزود:انقلاب با هدف دفاع از محرومین ، مستضعفین و برپایی عدالت وآزادی تحقق یافت و ما هم بعنوان سـربازان این نظام آرمانهای انقلاب را سرلوحه کارها قرار می دهیم .



تمامی خدمات برق به صورت غیر حضوری ارائه می شود



از ابتـدای آذرماه تمامی خدمـات بر غیر حضـوری می شـود و نیازی بـه مراجعه مشـترکین به شـرکت توزیع نیروی برق اسـتان نیسـت. مدیـر دفتر نظـارت بر خدمات مشـترکین گفت:زیرساخت ارائه خدمات برق در شـرکت توزیع به صورت غیرحضوری فراهم شده و تصمیم بر این اسـت که به ویژه در شرایط کنونی و همه گیـری بیماری کرونا، حداقل ۹۵ درصد از خدمات در زمینه فروش انشعاب و خدمات پس از فروش، از آذرماه به بعد، به صورت غیرحضـوری ارائـه شود.سـیروس بدلی اظهار داشـت : حدود ۳۷خدمت از آذرماه بصورت غیـر حضوری قابل ارائه اسـت. وی با بیان اینکـه این طرح ارزش افزوده زیادی ایجاد ، و مراجعات به شرکت توزیع را به حداقل خواهد رسـاند و باعث کمک بـه اقتصاد ملی، کاهش مصرف سـوخت و حفاظـت از محیط زیسـت خواهد بود، اظهـار کرد: پـس از غیرحضوری شـدن خدمات، مردم دیگر نیـازی به مراجعه به ستاد شرکت و امورهای تابعه ندارند.مدیر دفتر نظارت بر خدمات مشـترکین اعلام کـرد : خدمات فـروش انشـعاب از قبیل ، درخواسـت انشـعاب جدید ، درخواست کاهش و افزایش آمپراژ و ... خدمات پس از فـروش همچون: درخواسـت تغییر نام ،تعویض کنتور ،درخواست آزمایش کنتور ، اصلاح نام ،ارسـال مجدد مدارک و ثبت شـماره تلفن همراه و غیره به صورت غیر حضوری از طریق سایت شرکت به آدرس www.aped.ir: و همچنیـن سـامانه موبایلی «برق من « در دسترس مشترکین محترم می باشـد .سـیروس بدلی اظهار داشت:خدمات صورتحساب از قبیل اعلام قرائت ،صدور قبض المثنی،سوابق مصارف و صورتحساب وسوابق پرداخت و پرداخت الکترونیکی صورتحساب تماما در سامانه موبایلـی برق من قابل مشـاهده و انجام است .سیروس بدلی اظهار کرد: مشترکین جدیـد می توانند به ایـن منظور از طریق سامانه برق من، درخواستشان را ثبت و کد رهگیری دریافت کنند. و با این کد رهگیری می توانند در بخش پیامها، رهگیری کارها را مشاهده و پیگیری نمایند و همکاران ما مکلف و موظف به پیگیری و پاسخگویی هستند.وی یادآور شد: به محض ثبت هر درخواست یا خدمت، یک کد رهگیری به مشترک یا متقاضی داده می شود که با این کد رهگیری مشترک می تواند به صورت مرتب از آخرین مراحل انجام کارها مطلع شود. همچنین در هرمرحله، مشترکین از طریق پیامک نیز در جریان انجام کار قرار خواهند گرفت.

رییس اداره راهداری و حمل و نقل جاده ای شهرستان تفرش مطرح کرد:

ایمن‌سازی حریم و حاشیه جاده‌ها ضرورتی مهم در راستای کاهش حوادث

مرکزی- به گـزارش روابـط عمومی اداره کل رهداری و حمل و نقل جاده ای اسـتان مرکزی، محمد شجاع رییس اداره راهداری و حمل و نقل جاده ای شهرستان تفرش در جمع خبرنگاران با بیان اینکه ایمن سـازی جاده ها سبب کاهش تلفات جانی می شود، بیان داشـت: ایمن‌سـازی حریم و حاشـیه جاده‌هـا ضرورتی مهم در راسـتای کاهش حوادث جاده ای محسـوب میشـود. شجاع با اشـاره به فعالیت های عملیاتی این اداره در سـال جاری، گفت: تنقیـه و لایروبی ۳۰ دهانـه پلهای محور تفـرش بمنظور پدافند غیر عامل در شهرسـتان تفـرش عملیاتی شـده اسـت. رییس اداره راهداری و حمل و نقل جاده ای شهرسـتان تفرش در رابطه با اقدامات ایمن سازی تقاطع های شهرستان تفرش، گفت: ایمن سـازی سه راه تفرش _ فرمهین ، ایمن سازی سه راه عزالدین محور تفرش _ نوبران ، ایمن سـازی دماغه های ورودی و خروجی تفرش _ سلفچگان از اهم اقدامات این اداره در بخش ایمن سازی است. شجاع خط کشی و آشکار سازی ۸۵ کیلومتر از محورهای فرعی و روسـتایی شهرسـتان تفرش را از دیگر فعالیت های اداره راهداری و حمل و نقل جاده ای این شهرستان دانست و افزود: نصب چراغ چشـمک زن در تقاطع های پر خطر و تعمیر ۸ عدد چراغ چشـمک زن در محورهـای مواصلاتی شهرسـتان ، تعمیر ۲ کیلومتر روشنایی موجود به تعداد ۴۰ تیر روشـنایی دوبل در محورهای تفرش _ سلفچگان گردنه گیان و تفرش _ فرمهین گردنـه نقره کمر، مرمت پل حشـه واقع در محور تفرش نوبران به صورت امانی با مقدار بتن ریـزی ۸۰ متر مکعب و اجرای عملیات راکفیل به مقدار ۲۵۰ تن از عملکرد راهداران زحمتکش اداره تفرش بوده است. رییس اداره راهداری و حمل و نقل جاده ای شهرسـتان تفرش اضافه کرد: پـل دیزک _ پل چندلا و پل دادقان در محور تفرش نوبران توسـط پیمانکار از محل اعتبارات سیل در حال انجام میباشد که این طرح با پیشرفت فیزیکی ۵۰ درصد روبروسـت. وی در ادامه با بیان اینکه عملیات خاکی شانه سازی و ایجاد قنو جهت هدایت آبهای سـطحی به طول ۷۰ کیلومتر انجام گردیده اسـت، افزود: عملیات ترانشه بـرداری به مقـدار ۶۵۰ متـر مکعب جهت افزایش دید کاربران جاده ای در قوس های خطرنـاک در محورهای تفرش _ خرازان و تفرش _ فسنگان .پیچ نقوسان و قزلجه از دیگر اقدامات این اداره در هشت ماهه سال جاری است.



با حضور مسئولین استانی و محلی در سازمان منطقه ویژه اقتصادی پتروشیمی برگزار شد:

آیین اهدا ۲۰۰۰ تبلت آموزشی ویژه دانش آموزان بازمانده از تحصیل



به گـزارش دبیرخانه مسـئولیت اجتماعی شـورای راهبردی منطقه ویـژه اقتصادی پتروشیمی، مراسم اهدا ۲۰۰۰ تبلت آموزشی ویـژه دانش آمـوزان بازمانـده از تحصیل (به علت کرونا) شهرسـتان بندرماهشـهر امروز (پنجشـنبه ۶ آذر) با حضور اسـتاندار خوزسـتان، مدیران کل آموزش و پرورش و کمیته امداد امـام خمینی، مدیران عامل شرکت های پتروشیمی، فرماندار شهرستان بندرماهشـهر، نماینـده مـردم در مجلس شـورای اسـلامی و جمعی از مسـئولان ارشد شهرستان در محل سالن همایشهای سازمان منطقه ویژه پتروشیمی برگزار شد. شـورای راهبردی منطقه ویژه پتروشیمی بندرماهشهر در مشـارکت مسئولیت های اجتماعی اهتمام ویـژه ای دارد. در ابتدای این مراسم رئیس شورای راهبردی منطقه ویژه پتروشیمی گفت: خوشحالیم بار دیگر صنعت پتروشـیمی منطقه در ایفای نقش خـود در حوزه مسـئولیت هـای اجتماعی حضور فعال پیدا کرد. سـید امید شـهیدی نیا در ادامه افزود: امسـال سـال ویژه ای برای منطقه در حوزه مسئولیهای اجتماعی بود؛ ابتدا شـرکتهای پتروشیمی منطقه، در قالب شورای راهبردی و در راستای توسعه متـوازن شهرسـتان، اقدام بـه افزایش و اختصـاص اعتبـارات عمرانـی و خدماتی حوزه مسئولیت های اجتماعی بیش از ۱۰۶ میلیارد تومان تخصیص داده که امیدواریم دسـتگاه های اجرایـی ذیربط اسـتان در این طـرح ها در سـریعترین زمان ممکن، نسـبت به ایفای نقش خود در اجرای آنها گام بردارنـد تا هرچه زودتر شـاهد اجرایی شدن طرح ها باشیم. رئیس هیئت مدیره و مدیرعامل سازمان منطقه ویژه اقتصادی پتروشـیمی در ادامه تصریح کرد: با شیوع ویروس کرونا مجموعه شـورای راهبردی منطقه ویژه پتروشـیمی با احساس وظیفه در حوزه مسئولیت های اجتماعی، اقدام به کمک رسانی، تجهیز و تأمین اقلام و موارد مـورد نیاز مقابله با ایـن ویروس در مراکز درمانی و بیمارسـتانی شهرسـتان با اعتبار اولیـه ۵۰ میلیارد تومانی نمـوده و در ماه گذشته نیز بیش از ۳۰ میلیارد تومان دیگر، بـه این امر اختصاص داد تا بتوانیم در کنار خط مقدم مقابله با ویروس کرونا، همیاری پرثمری داشته باشیم.

اخبار

ممنوعیت خرید و فروش امتیاز طرح اقدام ملی مسکن

امتیاز افرادی که نسبت به خرید و فروش سهم طرح اقدام ملی مسکن اقدام نمایند باطل می گردد.

به گزارش اداره ارتباطات و اطلاع رسانی اداره کل راه و شهرسازی استان همدان «داریوش حسینی»با اشاره به اینکه طرح اقدام ملی تولید مسکن هدف گذاری احداث ۵۴۰۰ هزار واحد مسـکونی در اسـتان همدان برای گروه‌های هدف این طرح بود که به ۱۸ هزار نفر افزایش یافته و از این تعداد ۱۴ هزار نفر واجد شـرایط هستند، گفت: در این طرح، شرایط متقاضیان شـامل تاهل، فاقد مالکیت مسـکونی از اول فروردین ماه سال ۸۴، عدم استفاده از امکانات دولتی و تسهیلات یارانه‌دار در موضوع مسکن و همچنین سـابقه پنج سال سکونت در شهر مورد تقاضا است.

مدیرکل راه و شهرسـازی اسـتان همدان از ممنوعیت واگذاری امتیاز واحدهای طرح اقدام ملی مسـکن خبر داد و اعلام کرد:بر اسـاس مصوبـه و ابلاغیـه وزارت راه و شهرسـازی واگـذاری و انتقال امتیاز مسـکن ملی به غیر تحت هر یـک از عناوین حقوقی،غیرمعتبر و ممنوع است،و بر این اساس پیگرد قانونی دارد.

وی تاکیـد کرد: ثبـت نام در سـامانه ارزش معاملاتی ندارد و خرید و فروش آن غیرقانونی بوده و هرگونه سوء استفاده افراد سودجو از این موضوع هم باعث لغو و سلب امتیاز واگذار کننده بوده و این افراد تحت پیگرد قانونی قرار خواهند گرفت.

وی تصریح کرد: اراضی که به طرح اقدام ملی تولید مسکن تخصیص یافته دو دسته است و شـامل شهرهای زیر ۱۰۰ هزار نفر جمعیت و بالای ۱۰۰ هزار نفر جمعیت است.

تقدیر شهردار و اعضای شورای اسلامی شهر گلسار از مجموعه کادر درمان مرکز خدمات جامع سلامت گلسار

شـهردار و اعضای شـورای اسلامی شهر به همـراه فرماندهان حـوزه ها و پایـگاه های مقاومت بسـیج و عوامل کلانتری ۱۲ گلسار و مسئول امور فرهنگی شـهرداری با رعایت پروتکل های بهداشـتی با حضـور در مرکز خدمات جامع سـلاکت گلسار در محوطه این مرکز از زحمات کادر درمانی این مرکز قدردانی نمودند . در این دیدار سـادات رسول شهردار گلسـار ضمن عرض خدا قوت به تلاشگران عرصه مبارزه با ویروس کرونا و گرامیداشت یاد و خاطره شـهدای مدافع سلامت بیان داشت زحمات و تلاش‌های ایثارگرانه کادر پزشکی و درمانی در خط مقدم مبارزه با کرونا در شـهر گلسار قابل تقدیر اسـت و با بیان اینکه همه مردم مدیون خدمات مدافعان سلامت هستند، تصریح کرد: امروز مردم قدرشـناس خدمات کادر درمانی هستند و بیش از گذشته نسبت به سختی کار آن‌ها و خدماتی که این قشر برای جامعه دارد، آگاه شده‌اند.

دکتر وثوقیان سرپرسـت مرکز خدمات جامع سلامت گلسـار نیز ضمن خوش آمدگویی و گرامیداشت هفته بسیج از زحمات و همکاری اعضای ستاد مقابله با کرونا شهر گلسار تقدیر و تشکر نمود و بیان داشت تلاشگران عرصه سلامت در چنین شرایطی روحیه نشاط خود را حفظ کرده و با جدیت مشغول خدمت هستند. در پایان با اهدای لوح سپاس و هدیه از زحمات تلاشگران عرصه سلامت تقدیر به عمل آمد.

بازگشایی راه ۴۴۰ روستای استان اردبیـل

معـاون راهـداری اداره کل راهداری وحمل ونقل جاده ای استان اردبیـل گفت: با تلاش راهداران راه ۴۴۰ روستای استان برف روبی و بازگشائی شد. به گزارش روابط عمومی اداره کل راهداری و حمل و نقل جاده‌ای اسـتان اردبیل،علـی صبحـی در بازدیـد از عملیات برف روبی محورهای روسـتایی شهرسـتان کوثر افزود: راه ۸۸ روسـتا در شهرسـتانهای خلخال،کوثر،اردبیـل و نیر با تلاش راهداران سـخت‌کوش در نقاط کوهسـتانی و صعب العبور درحال بازگشائی اسـت که امیدواریم تـا عصر فـردا بطور کامل شـاهد تـردد در این روسـتاها باشـیم. وی فعالیت ۸۰ اکیپ راهداری زمسـتانی در محورهای مواصلاتی اسـتان اردبیـل را خاطر نشـان کرد و افزود: درحال حاضـر کلیه محورهـای مواصلاتی استان اردبیـل باز است و تردد در آنها جریان دارد.

معاون راهداری اداره کل راهداری وحمل ونقل جاده ای استان اردبیـل تصریح کرد: در طرح زمستانی امسال ۴۲۰ نفر نیروی راهداری در گردنه ها،محورها و راهدارخانه های استان با ۲۳۰ دسـتگاه ماشین آلات سبک و سنگین مسـتقر شـده اند تا خدمات لازم را به مردم عزیز ارائه کنند. صبحی از مردم و مسـافران خواست قبل از سفر حتما با سامانه ۱۴۱ مرکز مدیریت اطلاعـات راهها و حمل ونقل جاده ای اسـتان اردبیل تمـاس گرفته و از آخرین وضعیت راهها مطلع شوند.

عصر ایرانیان
چهارشنبه ۱۹ آذر ۱۳۹۹ ■ ۲۳ ربیع‌الثانی ۱۴۴۲
۹ دسامبر ۲۰۲۰ ■ شماره ۳۱۵۵

اخبار

ثبت نام چهار هزار و۲۸۸ راننده ایلامی در سامانه کارا

مدیرکل راهـداری و حمل و نقـل جاده‌ای ایلام گفت: تاکنـون چهار هزار و ۲۸۸ فعال بخش حمل و نقل جاده‌ای شامل رانندگان و شـرکت‌های حمل و نقل برای دریافت وام کرونا در سامانه کارا ثبت نام کرده اند.
«نوراله دلخواه» اظهار داشـت: از این تعداد بیش از سـه هـزار و ۴۳۸ نفـر وام کرونا را دریافت کرده اند و مابقی در دسـت بررسـی بانک‌های عامل است.
وی افزود: تسهیلات ۶۰ میلیون ریالی برای رانـندگان بین شـهری و تسـهیلات ۱۲۰ میلیون ریالی برای شـاغلان در شرکت‌های حمل و نقل با سـود ۱۲ درصد و باز پرداخت ۲۴ ماهه در نظر گرفته شده است.
مدیرکل راهـداری و حمل و نقـل جاده‌ای اسـتان تصریح کـرد: از بین دسـتگاه‌های اجرایی اسـتان، رتبه اول در جذب تسهیلات کرونا را به خود اختصاص داده و بیش از ۷۰ درصد تسهیلات را جذب کرده که امیدواریم شـاهد جذب ۱۰۰ درصدی تسهیلات کرونا در استان باشیم.

جذب اعتبارات لازم جهت حل مشکلات طرح آبرسانی شهرستان دزفول

–نماینده مـردم دزفول در مجلس شـورای اسـلامی پـس از دیـدار با نوبخـت رئیس سـازمان برنامه و بودجه از جـذب اعتبارات لازم جهت حل مشـکلات طرح آبرسـانی شهرسـتان دزفول خبر داد. سید احمد آوایی به منظور رفع مشکلات طرح بزرگ آبرسانی به مناطق شهرستان دزفول و رفع مشکلات و همچنیـن جذب اعتبـارات لازم با نوبخت رئیس سـازمان برنامه و بودجه کشور دیدار و گفتگو کرد.
آوایـی در این دیدار روند اجرای این طرح در شهرسـتان را غیرقابل قبول دانسـت و بیان داشت: شهرسـتان دزفول با توجه به وسعت جغرافیایی و همچنین آمار جمعیتی با شرایط بحرانی و کمبود شـدید آب شرب در برخی مناطـق مواجه اسـت و متاسـفانه اعتبارات لازم جهت تکمیل این پروژه به شهرسـتان اختصاص نیافته اسـت که ضروری است تا بودجه مصوب سال ۹۹ برای اجرای این طرح و همچنیـن مبلغ ۵۰ میلیارد ریال به صورت نقدی جهت تسـریع در روند اجرای پروژه به این شهرستان اختصاص داده شود.
در پایـان این جلسـه نوبخت دسـتور داد تا اعتبارات مصوب سـال ۹۹ به صورت کامل و همچنیـن بودجه نقدی مـورد نظر جهت تسریع در روند اجرای طرح هر چه سریعتر به شهرستان دزفول اختصاص داده شود.

تمام دستگاه های فرهنگی با طرح پایتخت کتاب همراه شوند

نایب رئیس شـورای اسـلامی شهر سمنان ابراز داشـت: تمامی دستگاه ها به ویژه آنها کـه در حوزه فرهنگی فعالیـت می کنند در راستای عنوان پایتخت کتاب همراه شوند.
به گزارش روابط عمومی شـورای اسـلامی شـهر سـمنان، عباس آلبویه در سـیصد و بیسـت و سـومین نشست رسـمی شورای اسـلامی شـهر سـمنان افزود: طرح های پایتخت کتاب که از سوی شهرداری و اداره کل ارشاد فرهنگ و اسـلامی پیگیری می شود از سـوی دستگاه های مختلف به ویژه ارگان های فرهنگـی مانند اوقاف،ورزش و جوانان،تبلیغات اسلامی و دیگر دستگاه های دولتی همراهی شود.
وی با اشـاره به طرح های گسترده عمرانی با هـدف فرهنگی گردشـگری بیـان کرد: شـهرداری طرح های زیادی را در حال اجرا دارد و از جملـه بهترین آنهـا تلاش برای احیای گردشگری باغ راه ها بود و نیاز است از افـرادی که در این زمینـه تلاش کردند، تقدیر بعمل آید.
آلبویه ادامه داد:باید در تلاش باشیم شهردار و اعضای شـورای شهر نشسـتی را با وزیر میراث فرهنگی،گردشـگری و صنایع دستی که از هم استانی های ما است به همراه مدیر کل این دسـتگاه در پایتخت ترتیب دهیم تا گزارش این حجم گسـترده از تلاش هایی که شهرداری در راستای میراث فرهنگی و گردشگری انجام داده است عنوان شود.
رئیس شـورای استان پیشنهاد داد : همزمان بـا دهه مبارک فجر نمایشـگاهی از تلاش های گسترده این دوره از شهرداری گذاشته شود تا مردم از این حجم از فعالیت ها آگاهی بیشتری پیدا کنند.

بازارگردانی ۸ هزار میلیارد تومانی شرکت‌های بزرگ

غریب‌پور دربـارهٔ نقش معـدن و صنایع معدنی در بورس گفـت: در ماه‌های اخیر ارزش بازارگردانی شـرکت‌های این حوزه ازجمله صنایع مس،فولاد مبارکه، چادرملو و گل‌گهر، سرمایه‌گذاری معادن و فلزات، فـولاد خوزسـتان و... به ۸ هـزار میلیارد تومان رسیده است.
وی افـزود: ایـن شـرکت‌ها عـلاوه بر بازارگردانی، با افزایش سـرمایه، گام‌های بلنـدی در جهـت توسـعهٔ ایـن بخش برداشته‌اند.
غریب‌پور در ادامه گفت: شـرکت چادرملو بیـش از ۵۸۰۰ میلیـارد تومـان افزایش سرمایه داشته است. شرکت ملی مس نیز ۱۰ هزار میلیارد تومان و پس از آن فولاد مبارکـه ۱۰ هزار میلیـارد تومان افزایش سرمایه خواهد داشت.
رئیس هیئـت عامل ایمیدرو بـا تأکید بر اینکـه در زنجیرهٔ معـدن و صنایع معدنی خبرهـا امیدوارکننده اسـت، گفت: فقط شـرکت ملی مس و فولاد مبارکه افزون بـر ۴ میلیارد یـورو پروژهٔ توسـعه‌ای در اختیار دارند که در نهایت به تقویت حقوق سهامداران می‌انجامد.
بـه گفتـهٔ وی، ارزش طرح‌های توسـعهٔ شرکت‌های بزرگ معدن و صنایع معدنی، معادل ۴٫۵ میلیارد یورو (به‌صورت ارزی)، و ۴۰ هزار میلیارد تومان (به‌صورت ریالی) است.
غریب‌پور با اعـلام اینکه معدن و صنایع معدنـی ۲۴ درصـد بـورس را تشـکیل می‌دهند، تصریح کرد: آیندهٔ این شرکت‌ها از وضعیـت کنونی بهتر خواهد بود و بازار روبه‌رشدی خواهند داشت.
شایان ذکر است پیشنهاد افزایش سرمایهٔ شـرکت از مبلغ ۲۰۹۰۰۰ میلیارد ریال به مبلغ ۳۰۴۵۰۰ میلیـارد ریال در تاریخ ۱۱ آذر ماه به تصویب هیئت‌مدیره رسـیده و جهت اظهار نظر به حسـابرس و بازرس قانونی شرکت ارسـال شده است. بدیهی اسـت که پس از تأیید حسابرس قانونی، انجـام افزایش سـرمایه منوط بـه تأیید سـازمان بورس و اوراق بهادار و تصویب در مجمع عمومی فوق‌العاده شرکت خواهد بود.



شهردار همدان:

۵۰۰ پروژه عمران شهری در دست اجراست



شهردار همدان گفت: ۵۰۰ طرح و پروژه عمرانی در سطح شـهر در حال اجرا اسـت به نحوی که شهر همدان هم اینک به یک کارگاه بزرگ عمرانی تبدیل شده است.
«عباس صوفی» بیان کرد: با تلاش استاندار و نماینده همدان در خانه ملت، طرح قطار شهری همدان با پیش بینی چهار هزار میلیارد تومان اعتبار در ردیف بودجه سال ۱۴۰۰ قرار گرفت.
وی با بیان اینکه قطار شهری همدان برای اولین بار در کشور تراموا شد اضافه کرد: این طرح دارای سه خط بوده که تنها برای یک خـط آن چهار هزار میلیارد تومان در بودجه سال آینده در نظر گرفته شده است.
شهردار همدان اظهار داشت: انتقال آب های سطحی از دیگر طرح های بزرگ شـهرمان است که یک کریدور شهر به اتمام رسیده و کریدور دوم نیز آغاز شده است.
صوفـی توضیـح داد: در این طرح آب‌های سـطحی با لوله‌هـای با عرض ۲ متری واقع در زمین منتقل شـده و دیگر شـاهد آبگرفتگی در هیچ نقطه از شـهر پس از بارندگی نخواهیم بود.
وی با بیان اینکه امسال ۳۰ زمین چمن مصنوعی در نقاط مختلف برای بازی پیش بینی شده است گفت: در ورزش محلات همدان در کنار یزد جزو شهرهای نخست کشور قرار گرفت. شـهردار همدان افزود: در زمینه بازگشـایی معابر، پیاده راه و پیاده رو سـازی نیز از سـال گذشـته تاکنون کارهای ویژه‌ای صورت گرفته که در کشور کم نظیر اسـت. صوفی درباره علت تاخیر در سـاخت موزه وسـط میدان امام خمینی(ره) نیز گفت: متولی ساخت و پیمانکار این طرح اداره کل مسکن و شهرسازی و ناظر آن شهرداری بود اما به علت کمبود بودجه این نهاد،طرح به طور کامل متوقف شد. وی ادامه داد: با توجه به اینکه مردم بر این باورند شـهرداری متولی هر طرح در دست اجرای شـهری اسـت بنابراین اتمام این طرح توسـط شـهرداری را مطالبه گر بودند و شـهرداری در پاسخ به مطالبه مردم اجرای موزه در میدان مرکزی شهر همدان را بـا اختصاص هفت میلیارد تومان و تعیین پیمانکار بر عهده گرفت. شـهردار همدان، اجرای طرح معطل مانده حوزه پسماند در زمینه شـیرابه، پارک ۲۵۰ هکتاری در کنار سد اکباتان، پارک ۱۰۰ هکتاری کوهستان در جاده حیدره، تکمیل فاز یک پل سردار شهید حسین همدانی، اجرای پل غدیر و توجه به زیباسـازی شهر را بخشی از طرح های در دست اجرای شهرداری برشمرد.
صوفی ادامه داد: در حوزه نرم افزاری و فناوری اطلاعات نیز کارهای خوبی در دسـت اجرا اسـت برای نمونه نرم افزار جامع شهرسـازی و شـهروندی تا آخر سال نهایی می‌شـود و به دنبال آن مـردم به راحتی و بدون مراجعه حضوری به شهرداری کارهای خود را پیگیری می‌کنند.
وی اظهار داشـت: با وجود گستردگی خدمات شهرداری اما این نهاد با راه‌اندازی سـامانه جامع مدیریت شهری ۱۳۷ خود را در بوته پاسـخگویی به شهروندان قرار داده اسـت و کارکنـان فعال در این بخش به فوریت پاسـخ درخواست‌های مردم را می دهند.

آمادگی مدیریت خدمات برای پشتیبانی از تولید در بحران های فصلی



مدیر خدمات شـرکت بهره بـرداری نفت و گاز گچساران برای پشتیبانی از تولید پایدار و مقابله با بحران هـای فصلی از آمادگی ، پیش بینی ها و پیشگیری های این مدیریت در زمستان خبر داد.
علی کردلو با بیان اهمیـت تولید پایدار در نفت و گاز اظهار نمود :اولویت اصلی ما مسیر های خطـوط لوله جریانی و صادراتی وپس آن جاده های اصلی و فرعی و رسـیدگی به انتظـارات محیط های پیرامـون نفت و گاز قرار دارد .
وی افزود: وجود تحریم‌های ظالمانه دشمن ، شیوع ویروس کرونا و لزوم رعایت پروتکل بهداشـتی برای کنترل بیماری ، محدودیت هایی را ایجاد می کند ، ولی هیچکدام نمی توانند بـر اراده قوی کارکنان این شـرکت اثرگذار باشـند ، بنابراین تولید پایدار و انجام مسـئولیت اجتماعی دو مقوله ای است که توقف ندارنـد. مدیر خدمات شـرکت بهره بـرداری نفت و گاز گچساران برای پشتیبانی از تولید پایدار و مقابله با بحران هـای فصلی از آمادگی ، پیش بینی ها و پیشگیری های این مدیریت در زمستان خبر داد.
علی کردلو با بیان اهمیـت تولید پایدار در نفت و گاز اظهار نمود :اولویت اصلی ما مسیر های خطـوط لوله جریانی و صادراتی وپس آن جاده های اصلی و فرعی و رسـیدگی به انتظـارات محیط های پیرامـون نفت و گاز قرار دارد .
وی افزود: وجود تحریم‌های ظالمانه دشمن ، شیوع ویروس کرونا و لزوم رعایت پروتکل بهداشـتی برای کنترل بیماری ، محدودیت هایی را ایجاد می کند ، ولی هیچکدام نمی توانند بـر اراده قوی کارکنان این شـرکت اثرگذار باشـند ، بنابراین تولید پایدار و انجام مسـئولیت اجتماعی دو مقوله ای است که توقف ندارنـد. مدیر خدمات شـرکت بهره بـرداری نفت و گاز گچساران که در تمام ساعات شبانه روز برای تولید پایدار و انجام وظیفه در مسـئولیت های اجتماعی به صورت شبانه روز تلاش می کنند قدردانی نمود.
شـایان ذکر اسـت ادارات ترابری ، خدمات مهندسـی و بهسـازی اماکن و تاسیسـات ،خدمـات پـروازی و فرودگاهـی ، خدمات اداری و اجتماعـی از زیرمجموعه‌هـای مدیریت شـرکت بهره بـرداری نفت و گاز گچساران می باشد.
تأسیسـات و محورهای دسترسی به چاه ها در ۱۷ نقطه با ریزش سـنگ ، خاک و کوه روبرو شـد که به صورت موقت شش نقطه مسـدود گردید ، ولی در همان ساعات اولیه پس از اطلاع ، نیروهای پرتلاش در سـنگر اقتصاد بـا حرکت های جهادی با حضور به موقع در محل ، رفع موانع در کمترین زمان انجام گرفت و مسـیر برای تردد بازگشایی شـد . مدیر خدمات یادآوری کرد : در طول بیمـاری کرونـا نیروهای خسـتگی ناپذیر ترابری در شرایط سخت تابستان با گرمای طاقت فرسا در جهت پشتیبانی از تولید پایدار ، طـول مسـیر ۶۰۰ کیلومتـری از منطقه رودک و سـولابدر واقع در حوزه جغرافیایی اسـتان فارس تا مسیر آخرین چاههای رگ سـفید ۲ در استان خوزسـتان را بررسی که حجم ۹۵۰ متر مکعب از موانع موجود در این مسیربا تلاش هفت هزارنفر/ ساعت توسط کارشناسـان و اپراتورهای ویژه بااستفاده از خودروهای سبک و سنگین و ماشین آلات راهسـازی (لودر، بلدوزر، گریدر، پیکورو ...) ، کوه بری و خاکبرداری شد که قابل توجه است .
کردلو همچنین گفت : تمام محورهای حوزه عملیاتی این شرکت در گستره چهار استان کهگیلویـه و بویر احمد ، فارس ، بوشـهر و خوزسـتان از نقاط پر ترافیک به شـمار می رود که همین امر باعـث ایجاد خطرات در ایـن جاده ها می شـود ، انتظار می رود که همکاران عزیز در ترابری سـبک و سنگین با رعایت کامل قوانین راهنمایی و رانندگی با تمرکز حـواس با حفظ آرامش به ویژه در زمـان بارندگی تلاش کننـد که از صدمات احتمالی جلوگیری به عمل آید .
مدیر خدمات در پایان از زحمات انجام شده و در حـال انجام توسـط زیر مجموعه های این مدیریت و حمایت مدیر عامل ،اعضای هیئت مدیره ، روسای ادارات و تمام کارکنان

مقابله مجدانه تمامی دستگاه های اجرایی شهرستان شازند با ویروس کرونا

فرماندار شازند:



شـازند–رضا صفائی نسب: دکتر حسین رجبی فرماندار شهرسـتان شازند در گفت و گوی اختصاصی با روزنامه عصرایرانیانبا بیان اینکه رسـانه ها از گذشته تا به امروز نقشی مهم در تبیین خدمات نظام مقدس جمهوری اسلامی ایران داشته اند، گفت: نقش رسانه‌ها در توسعه همه‌جانبه کشور بی بدیل است.
فرماندار شهرسـتان شـازند اظهار داشت: اصحاب رسانه در خط مقدم جامعه تصمیم سـاز، محرک و سوق دهنده مسوولان به سمت خواسته‌های مردم و جداکننده حق از باطل هسـتند و این قشـر از جامعه با عملکرد پسندیده خود بخوبی توانسته اند در مقابل دشمنان نقش آفرینی کنند.
رجبی انعـکاس صحیح واقعیت‌هـا را از وظایف خطیر رسـانه ها دانسـت و خاطر نشـان کرد: رسانه ها پل ارتباطی دولت و مسئولان با مردم هستند.
فرماندار شهرسـتان شـازند اطلاع‌رسانی دقیق و درسـت اخبار توسـط رسانه‌ها را ضرورتی مهم مطرح کرد و افزود: رسـانه هـا باید تصمیمات کلان و خدمات دولت را بـه اطلاع مـردم برسـانند و منجر به روشنفکری در جامعه شوند.
رجبی اضافه کرد: رسـانه های شهرستان شـازند باید بـا تهیه گزارشـات خبری و تحلیلـی و همچنین با همت و تلاشـی مضاعف در مسیر حل مشکلات مردم گام بردارند و سبب توسعه سیاسی، فرهنگی و اجتماعی شهرستان شازند شوند.
فرماندار شهرستان شازند در ادامه با اشاره به تعامل خوب و سازنده فرمانداری شازند با دسـتگاه های اسـتان مرکـزی، گفت: فرمانداری شازند با تعامل سازنده با مدیران ارشـد اسـتانی به خوبی توانسته است در حوزه های مختلف مشکلات مردم شریف شهرستان شازند را رفع نماید.
رجبی برطرف مشـکلات مـردم در حوزه هـای گوناگـون را از دغدغـه ای مهـم فرمانداری شـازند دانسـت و خاطر نشان کرد: خدمت رسـانی بی منـت، خالصانه، صادقانـه و تکریـم ارباب‌رجـوع از اهم وظایف کارکنان فرمانداری شازند است.
وی در ادامه با اشـاره بـه مقابله مجدانه تمامی دسـتگاه های اجرایی شهرسـتان شـازند با ویروس کرونا، گفت: شهرستان شـازند در مواجهـه بـا کرونا نسـبت به استان مرکزی از شـرایط خوبی برخوردار است اما باید سطح حساسیت مردم نسبت به رعایت شـیوه‌نامه‌های بهداشـتی بالا برد چرا که شاهد هسـتیم بعضی از افراد این مسـئله را جـدی نمی‌گیرند.فرماندار شهرستان شـازند با تاکید براینکه ادارات، داروخانه‌هـا و مطب‌هـا ملزم بـه رعایت پروتکل‌های بهداشـتی هستند، افزود: بر اسـاس ارزیابی‌های به عمـل آمده بیش از ۹۵ درصد مردم این شهرسـتان ماسک می‌زنند و پروتکل‌های بهداشتی را رعایت می‌کننـد. رجبـی در پایان بـا بیان اینکه ویـروس کرونـا در حال افزایش اسـت، تصریح کـرد: امروز به خوبی با همکاری مـردم فهیم شهرسـتان شـازند اقدامات پیشگیرانه در جهت مقابله با ویروس کرونا فراهم شده است.
شـایان ذکر اسـت، شهرستان شـازند از توابع اسـتان مرکـزی در ۳۳ کیلومتری جنوب غربی اراک واقع شـده اسـت و در این منطقه بیش از ۱۲۰ هزار نفر جمعیت زندگی می‌کنند.

دکتر رنجبر شهردار باغستان:

برنامه‌های عملیاتی متنوع شهرداری باغستان در محور اصلی شهر

شـهردار باغستان با اشـاره برنامه‌ریزی و اجرای برنامه‌های متنوع عملیاتی در محور اصلی شـهر باغستان به منظور تسهیل در عبور وسـایل نقلیه، افزایش ضریب ایمنی و کاهش بـار ترافیکی، گفت: با نگاه ویژه مدیریـت شـهری باغسـتان، ۲۰۰ هزار مترمربع عملیات تراش و روکش آسـفالت در محور اصلی شـهر از ابتدای سـال ۹۹ صورت پذیرفته است.
باغسـتان– حمیدرضا تات–عصرایرانیان: دکتر حسـن رنجبر شـهردار باغسـتان با اشـاره به اقدامـات و فعالیت‌های صورت گرفته در محور اصلی شهر باغستان اظهار داشـت: محور اصلی شـهر باغستان یکی از مهم‌ترین مسـیرهای تردد روزانه مردم شهرستان شهریار اسـت که روزانه حجم بالایی از تردد به سـمت تهـران و محور فتح و بالعکس را ثبت می‌کند.
وی افـزود: با توجـه بـه قرارگرفتن ۱۴ کیلومتـر از این محور در محدوده شـهر باغسـتان وظیفه اصلی خدمت‌رسـانی و نگهداری این محور بر عهده اداره راهداری و حمل و نقل جاده‌ای اسـت که متاسفانه طی سـال‌های گذشته توجه لازم از سوی این ارگان در نگهداری این محور و کمک رسانی در مواقع بارش و آبگرفتگی محور صورت نگرفته است.
شهردار باغسـتان ادامه داد: علی‌رغم این موضوعـات و به منظور تسـهیل در تردد شـهروندان، افزایش ایمنی جاده و کاهش بار ترافیکـی برنامه‌های عملیاتی متعددی در حوزه‌های مختلف از ابتدای سـال ۹۹ توسط شهرداری باغستان در این محور در نظر گرفته شده و اجرایی شده است.
دکتـر رنجبر گفت: از ابتدای سـال ۹۹ در راسـتای ارتقا کیفیت تردد وسـایل نقلیه در این محور، حـدود ۲۰۰ هزار متر مربع عملیات تراش و روکش آسـفالت در این محور از سوی شـهرداری باغستان انجام گرفته و همچنین درزگیری آسـفالت ۳۴ هزار متر از طول این محور عملیاتی شـده اسـت. وی افزود: با توجه به حجم بالای تردد وسایل نقلیه و ترافیک نقطه ورودی شهر باغسـتان، عملیات احداث و تکمیل دوربرگردان میدان ورودی شـهر باغستان در دسـت اجراسـت تا با بازگشـایی این دوربرگردان شـاهد تسـهیل در دسترسی خودروها به مسیر بالعکس محور باشیم.
شهردار باغستان خاطرنشان کرد: همچنین از ابتدای سال به منظور ارتقا ضریب ایمنی در این محور، عملیات اصلاح هندسـی در ۵ نقطه ورودی خیابان بهار، پل باباسلمان، دهمویز، زرنان و شـهرک صنعتی گلگون انجام گرفته است.
دکتـر رنجبـر درپایان بیان داشـت: خط کشـی محور، نصب علائم هشداردهنده، نصب تابلوهـای راهنمای مسـیر، ایمن سـازی و رنگ‌آمیزی پل‌هـای عابر پیاده محـور و رنـگ آمیزی نرده‌هـا و جداول محـور اصلـی باغسـتان از جملـه دیگر اقدامات حوزه ترافیک شهرداری باغستان بوده است.



اخبار

آغاز عملیات ۳ طرح آبرسانی در شهرستان اردستان

مدیـر آب و فاضـلاب اردسـتان از آغـاز عملیات اجرایی سه طرح آبرسانی روستایی در این شهرسـتان با اعتباری بالغ بر چهار میلیارد و ۵۰۰ میلیون ریال خبر داد.
رضـا دهقانـی افـزود: عملیـات اصلاح و تعویض شبکه انتقال آب روستای کهنگ به طول حدود ۶ کیلومتر به همراه نصب تمامی انشـعابات، با همکاری بسـیج سـازندگی، بخشـداری مرکـزی در حال انجام اسـت وپـس از اجرای این عملیات ۶۹۰ خانوار از آب سالم و بهداشـتی پایدار بهره مند می گردند. وی ادامه داد: عملیات آماده سازی و نصب مخزن پیش ساخته آب شرب روستای سـفیده که ۲۴۱ مشترک را زیرپوشش قرار میدهد با ظرفیت ۲۱۰ متر مکعب و اعتباری افزون بر سه میلیارد ریال از محل اعتبارات آب و فاضـلاب آغاز شـده و تـا ۲۲ بهمن امسال به بهرهبرداری میرسد.
مدیر آب و فاضلاب اردسـتان اظهار داشت: عملیـات فنس و حصارکشـی مخزن ۱۰۰ متر مکعبی روستای شیرازان نیز با اعتباری افزون بر یک میلیارد و ۵۰۰ میلیون ریال در دسـتور کار قرار دارد این در حالیست که در روستای شـیرازان بیش از ۹۰ خانوار تحت پوشش آبفا قرار دارد .
دهقانی با بیان اینکه ۱۰۸ روستا با جمعیت افـزون بر ۱۵ هـزار نفر در قالـب ۱۱ هزار مشترک تحت پوشش آبرسانی شهرستان اسـت، افزود: اکنون ۵۷ روستا به وسیله سه دسـتگاه تانکر سیار آبرسـانی میشوند و در تلاش هسـتیم تا با تامین منابع آبی پایدار این تعداد را به حداقل ممکن کاهش دهیم.
شهرستان اردستان با افزون بر ۴۲ هزار نفر جمعیت در ۱۱۸ کیلومتری شـمال شـرقی اصفهـان واقع شـده و دارای ۲۶ هزار فقره انشـعاب آب شـرب و ۲ هـزار و ۱۸۰ فقره انشعاب فاضلاب است.

مشارکت کارکنان شرکت گاز استان در مرحله سوم نهضت کمک های مومنانه

کارکنان شرکت گاز استان در سومین مرحله نهضت کمک مومنانه بـا اهدای کمکهای نقدی خود در آزادسازی زندانیان جرایم غیر عمد سهیم شدند. به گزارش روابط عمومی؛ عباس شـمس الهی مدیر عامل شرکت گاز اسـتان ایلام گفت: همزمان با شروع مرحله سوم نهضت کمک مومنانه به اقشار نیازمند جامعه، کارکنان شـرکت گاز استان ایلام در آزادسـازی ۱۱ نفر از زندانیان بدهکار جرایم غیـر عمد مشـارکت نمودنـد. وی تصریح کرد : در راسـتای مسئولیت های اجتماعی و مشـارکت در امور خیریه، کارکنان شرکت گاز استان ایلام در مرحله اول کمک مومنانه و پویـش امید و همدلی با اهدای مبلغ ۴۰۰ میلیون ریـال و در مرحله دوم نیز با اهدای ۷۵ سبد کالایی به ارزش ۱۵۰ میلیون ریال در این طرح مشارکت نمودند که جمع مبالغ مشارکت همکاران در این امر خداپسندانه از ابتدای سـال تا کنون بالغ بـر ۶۰۰ میلیون ریال می باشد.

هیچ مشترکی به شرکت توزیع برق اصفهان مراجعه حضوری نمی نماید

مهندس حمید رضا پیر پیران گفت :شرکت توزیع برق اصفهان از سـالهای گذشـته در حوزه غیر حضوری نمودن خدمات اقدامات خوبی را صورت داده اسـت که از جمله راه اندازی سـامانه سمیع به شماره ۳۸۱۲۱ بود کـه امکانات زیـادی را برای مشـترکین و متقاضیان ایجاد نمود و این خدمات موجب شـد در زمان انتشـار ویروس کرونـا ارائه خدمات غیر حضـوری بیش از پیش نمایان شـود و تنها با یک تلفن به تمامی خدمات دسترسی داشته باشند
وی خاطر نشـان کـرد :وجـود درگاههای متفاوت خدمت رسـانی به طور قطع شرایط مناسـب تری را برای ارائه خدمت ایجاد می کند که در این راستا مشترکین و متقاضیان می توانند با نصب اپلیکشن برق من بر روی گوشـی های خود به کلیه خدمات شرکت توزیع دسترسی داشته باشند و با نصب آن به سوابق صورت حساب ،ثبت قرائت ،خدمات فـروش و پس از فـروش ،اعلام مشـکل روشـنایی معابر،ثبت خاموشی و ...دسترسی یابند و بـدون حضور در مراکـز خدماتی و پیشـخوان های خدمات دولت را به سـاده ترین روش ممکن به دست آورند.
وی تاکیـد کرد : به عبارتی تمام خدمات به صـورت کامل و تمام در اختیار کاربران قرار می گیـرد و در این نرم افـزار نه تنها کلیه خدمات مشـترکین ارائه شده بلکه موقعیت مصرف کنند گان برق در سطوح مختلف کم مصرف ها ،خوش مصرف ها و پر مصرف ها قابل مشـاهده می باشد و با برنامه ریزی و به کارگیری روشـها و توصیه های مدیریت مصرف برق امکان بهره مندی از طرح های تشویقی صنعت برق نیز فراهم شده است.

اصفهان

اهدای خون توسط کارکنان مخابرات منطقه اصفهان



اصفهان-سیدامیدحسینی-خبرنگارهمدلی: مدیرعامل مخابرات منطقه اصفهان به همراه جمعی از کارکنان این مجموعه نشسته تا آخر ۱۴۰۲ حدود ۵ پارگاه انتقال خون دیوسکان اصفهان را تامین خون به این اقدام خداپسندانه شرکت کردند.

به گزارش دیرگاه ارتباطات، تامین خون مشخص نیست آخر چه زمانی تمام می‌شود و نگرانی از کارکنان پارگاه انتقال خون ساخته شد. در این طرح خداپسندانه تا وظیفه خود را نسبت به جامعه دانست و گفتند شرایط کنونی بر ما ایجاب می‌کند که در این شرایط سخت و حساس به وظایف اجتماعی و انسانی خود عمل کنیم و به کمک هم‌نوعان خود بشتابیم.

شفا، آقایی عضو انجمن زنان کارآفرین استان اصفهان نیز در این مراسم حضور یافته بود که در این باره گفت: ما به عنوان یک سازمان مردم‌نهاد و با توجه به شرایط کنونی که نیاز به خون بسیار زیاد است، بر آن شدیم تا در این طرح شرکت کنیم و امیدواریم که این حرکت ما الگوی سایر سازمان‌ها و نهادها باشد.

گفتنی است کارکنان مخابرات منطقه اصفهان با حضور در این کمپین بر فاکتور انسان‌دوستی در تامین خون تاکید و سایر سازمان‌ها را به همراهی فراخواندند.

شهرستانها

مدیرکل آموزش وپرورش مازندران تاکید کرد:

ضرورت انعطاف‌پذیری در برنامه‌ها متناسب با شرایط زیست‌بوم جدید





بهمن امیریه که مدیری از شاخص‌های دخیل عملکرد آموزش وپرورش دانست، بیان کرد: مدیر کل آموزش وپرورش مازندران با تاکید بر ضرورت انعطاف‌پذیری در برنامه‌ها و متناسب با شرایط زیست‌بوم جدید، گفت: ما باید در شرایط کنونی با رویکردهای جدید عمل کنیم و با تغییر نگرش و نگاه، به دنبال راه‌های جدید و خلاقانه باشیم.

به گزارش روابط عمومی اداره کل آموزش و پرورش مازندران، امیریه در نشست خبری با رسانه‌های استان با بیان اینکه ما باید در شرایط کنونی با رویکردهای جدید عمل کنیم و با تغییر نگرش و نگاه، به دنبال راه‌های جدید و خلاقانه باشیم، گفت: ما باید در شرایط کنونی با رویکردهای جدید عمل کنیم و با تغییر نگرش و نگاه، به دنبال راه‌های جدید و خلاقانه باشیم.

وی با تأکید بر ضرورت انعطاف‌پذیری در برنامه‌ها متناسب با شرایط زیست‌بوم جدید، گفت: ما در چنین شرایطی آموزش را نمی‌توانیم همانند گذشته ارائه دهیم و باید در شرایط کنونی آموزش را متناسب با شرایط و با توجه به ویژگی‌های دانش‌آموزان ارائه کنیم. امیریه در فضای مجازی و هوشمازی معتقد است که باید به دنبال راه‌های جدید و خلاقانه باشیم.

امیریه، مدیریت بحران را یکی از مهم‌ترین وظایف آموزش و پرورش دانست و گفت: ما باید در شرایط کنونی با رویکردهای جدید عمل کنیم و با تغییر نگرش و نگاه، به دنبال راه‌های جدید و خلاقانه باشیم.

در جلسه GIS شرکت آبفا مازندران:

برداشت اطلاعات مکانی شبکه آب شرب شهرها و روستاها به تصویب رسید

مازندران- امیر نشست طرح اطلاعات مکانی شبکه آب شرب شهری و روستایی و تحلیل عملکرد هیدرولیکی آن با استفاده از نرم‌افزار GIS در این شرکت آبفا با حضور مهندس مجتبی سلیمانی و تعهدات کارشناسان در این زمینه تصویب شد.

در این نشست مهندس امیر نیک‌کلامی، مدیرعامل شرکت آبفا مازندران، با تأکید بر اهمیت GIS در مدیریت شبکه‌های آب شرب شهری و روستایی، بر ضرورت تهیه نقشه‌های دقیق و به‌روز از وضعیت موجود شبکه، به‌منظور تحلیل صحیح هیدرولیک و برنامه‌ریزی اصولی برای توسعه و بهره‌برداری بهینه تأکید کرد.

مهندس نیک‌کلام با اشاره به اینکه بخش عمده‌ای از هزینه‌های آب‌بها صرف انرژی پمپاژ می‌شود، گفت: بدون داشتن اطلاعات دقیق از مسیرهای انتقال و توزیع، امکان کاهش این هزینه‌ها و افزایش بهره‌وری وجود ندارد.

وی با اشاره به اینکه بسیاری از شبکه‌های فعلی بر اساس تجربه و حدس و گمان طراحی شده‌اند، تصریح کرد: با استفاده از GIS می‌توان فشار، دبی و نقاط بحرانی شبکه را به‌صورت علمی شناسایی کرد و تصمیم‌های درست‌تری اتخاذ کرد.

مهندس نیک‌کلام همچنین از تهیه نقشه‌های دقیق و به‌روز از وضعیت موجود شبکه، به‌منظور تحلیل صحیح هیدرولیک و برنامه‌ریزی اصولی برای توسعه و بهره‌برداری بهینه، تأکید کرد و گفت: با تکمیل اطلاعات مکانی شبکه آب شرب شهرها و روستاها و ایجاد بانک اطلاعاتی GIS، می‌توان به‌صورت علمی و کارشناسی تصمیم‌گیری کرد و از هدررفت آب جلوگیری نمود.

در ادامه، مهندس سلیمانی، مدیرعامل شرکت مهندسین مشاور ایمن‌سازی پرتو، ضمن ارائه توضیحاتی درباره مراحل اجرای طرح، اعلام کرد که این طرح در ۱۲ ماه به پایان می‌رسد و شامل برداشت اطلاعات مکانی شبکه آب شرب شهرها و روستاها و ایجاد بانک اطلاعاتی GIS است.

به گزارش روابط عمومی و آموزش همگانی آب و فاضلاب استان.

تأمین مسکن کارگران و بازنشستگان نیازمند اتحاد و حمایت بنگاه‌های اقتصادی است



مازی- امیری در خبرنگار همدلی: امیری راد و شهرداری مازندران گفتند اداره کل راه و شهرسازی مازندران، شرکت عمران و تعاونی آرامش عضو هیئت مدیره اتحادیه کارگری و بازنشستگان استان مازندران در قبال ۲۵ هزار مترمربع زمین واگذاری به اتحادیه کارگری و بازنشستگان استان، ۲۵۰ واحد مسکونی احداث کند.

به گزارش اداره ارتباطات و روابط عمومی اداره کل راه و شهرسازی مازندران، امیری راد در جلسه با نمایندگان اتحادیه کارگری و بازنشستگان گفت: تعاونی راه و شهرسازی مازندران در قبال ۲۵ هزار مترمربع زمین واگذاری به اتحادیه کارگری و بازنشستگان، ۲۵۰ واحد مسکونی احداث کند.

وی با اشاره به اینکه این زمین در بلوار شهید بهشتی شهر بابلسر واقع شده است، گفت: این زمین در قبال ۲۵ هزار مترمربع زمین واگذاری به اتحادیه کارگری و بازنشستگان، ۲۵۰ واحد مسکونی احداث کند.

امیری راد با بیان اینکه این زمین در قبال ۲۵ هزار مترمربع زمین واگذاری به اتحادیه کارگری و بازنشستگان، ۲۵۰ واحد مسکونی احداث کند.

کارگروه تسهیل و رفع موانع تولید فارس برگزار شد



شیراز-جلالی-خبرنگار همدلی: «کارگروه تسهیل و رفع موانع تولید فارس به ریاست استاندار فارس در محل شرکت صنعتی سنگ‌بری پل برگزار گردید.

قبل از جلسه کارگروه، با حضور ثابت رحیمی، استاندار فارس، ۲۰ نفر از فعالین و مجری خانه‌های کوچک اقتصادی استان فارس، از نزدیک با مشکلات و موانع تولید آشنا شدند.

در این جلسه، مهندس محمدی، مدیرعامل شرکت سنگ‌بری پل، مشکلات این واحد تولیدی را تشریح کرد و خواستار رفع آن شد.

در ادامه، مهندس محمدی، مدیرعامل شرکت سنگ‌بری پل، مشکلات این واحد تولیدی را تشریح کرد و خواستار رفع آن شد.

آموزش ویژه موسسان و صاحبان مراکز مثبت زندگی در مازندران آغاز شد



مازی- امیری در خبرنگار همدلی: دکتر فرزاد گودرزی، مدیرکل پژوهش مازندران با اشاره به لغت تبادل، صمت و سریع اطلاعات به ویژه در بخش کوچکی اظهار داشت: فناوری اطلاعات و ارتباطات و تحول آفرینی پژوهشی استان در راستای ارتقا دانش و اطلاعات مرتبط با حوزه فعالیت این مراکز و دانشجوی آموزشی تشویق را در دستور کار قرار داده است.

مدیرکل پژوهشی مازندران افزود: در گذشته راه تبادل ۱۵۴ درصد کار بهتر پیش می‌رفت و در حال حاضر هستیم که در مرحله مقدمه آموزش ویژه موسسان و صاحبان حقوق، پژوهش‌ها و مدل‌سازی در راستای تحقق اهداف مراکز فعالیت‌کارآفرین و کارآفرینان آن در مراکز صورت پذیرفت.

دکتر گودرزی تصریح کرد: پژوهش‌یاران در مرحله دوم، اقدام به تأمین و آموزش آموزش فرآیند تبادل بحث رشکی و آموزش گروههای محقق سازمان رشد مدارس شهید است که از آن جمله می‌توان به آموزش مجتمع‌های تخصصی و کارشناسان مسئول و کارشناسان ساختن شهرستانی و استان و همچنین تبادل و آموزش مدیران و مدیران مدارس اشاره کرد.

مدیرکل پژوهشی استان در پایان خاطر نشان کرد: در مرحله دوم آموزش یکی از ۳۰ نفر از پرسنل اداره کل راه و شهرسازی مازندران در این مرحله صورت وب کنفرانس از این آموزشها پویا شده خواهد شد.

رتبه نخست لرستان در تولید انجیر سیاه کشور

خرم‌آباد - بهروز پیلوانی-خبرنگار همدلی: در راستای برنامه‌های توسعه کشاورزی، لرستان گفت از استان با پیشت سالانه ۳۰ هزار تن انجیر سیاه تولید می‌کند و رتبه نخست تولید انجیر را در کشور دارد.

آسمانه حسنی مقدم با تأکید بر برنامه‌های کلانی در جهت فراویری محصولات باغی اظهار کرد استان به سبب شرایط آب و هوایی مناسبی یکی از استان‌های مهم در کشور محسوب می‌شود.

وی سطح زیر کشت باغات لرستان را ۴۹ هزار هکتار اعلام کرد و اظهار داشت: ۲۱۰ هزار تن انواع مهم از این سطح برداشت می‌شود که سهم ۱۰۸ درصد مهم کشور است.

حسنی مقدم با بیان اینکه لرستان رتبه ۲۱ تولید مهم را در کشور دارد تصریح کرد: این استان رتبه نهم تولید انار با ۱۸۵ هزار تن و رتبه نهم تولید گردو با ۱۴ هزار تن را به خود اختصاص داده و با برداشت سالانه ۲۰ هزار تن سیب در ۱۰ استان برتر کشور در جایگاه نهم قرار دارد.

حسنی مقدم افزود: یکی از مشکلات عمده باغداری در استان کمبود سردخانه است و ظرفیت ۱۰۸ هزار تنی سردخانه‌های موجود با ۲۰ هزار تن اختلاف زیادی دارد.

وی خاطرنشان کرد: با اجرای مجموع طرح‌های توسعه کشاورزی در استان ظرف ۲ سال آینده ۱۰۰ هزار تن سردخانه به ظرفیت باغی استان اضافه خواهد شد.

روزنامه یادگار امروز در جمع برگزیدگان نخستین دوسالانه طنز مطبوعات غرب کشور



خرم‌آباد - بهروز پیلوانی-خبرنگار همدلی: دوسالانه طنز مطبوعات غرب کشور با حضور ۱۵۰ طنزپرداز از سراسر کشور در محل موزه عبرت‌نگاری لرستان برگزار شد.

در این دوسالانه که با محوریت روزنامه یادگار امروز برگزار شد، ۱۵۰ طنزپرداز از سراسر کشور آثار خود را ارسال کردند که در نهایت ۶۰ اثر برگزیده شد.

در این دوسالانه که با محوریت روزنامه یادگار امروز برگزار شد، ۱۵۰ طنزپرداز از سراسر کشور آثار خود را ارسال کردند که در نهایت ۶۰ اثر برگزیده شد.

در این دوسالانه که با محوریت روزنامه یادگار امروز برگزار شد، ۱۵۰ طنزپرداز از سراسر کشور آثار خود را ارسال کردند که در نهایت ۶۰ اثر برگزیده شد.

پیشرفت پروژه‌های عمرانی شهر هشتگرد بررسی شد

با حضور شهردار و اعضای شورای شهر!





نشست هفتگی شورای شهر هشتگرد با حضور شهردار و اعضای شورای اسلامی شهر با بهره‌برداری از سامانه یکپارچه اطلاع‌رسانی و خدمات شهری و با حضور مدیران شهری و اعضای شورای شهر، پیشرفت پروژه‌های عمرانی شهر هشتگرد بررسی شد.

به گزارش روابط عمومی شورای اسلامی شهر هشتگرد، در این نشست که با حضور مدیران شهری و اعضای شورای شهر برگزار شد، پیشرفت پروژه‌های عمرانی شهر هشتگرد بررسی شد.

در این نشست که با حضور مدیران شهری و اعضای شورای شهر برگزار شد، پیشرفت پروژه‌های عمرانی شهر هشتگرد بررسی شد.

در این نشست که با حضور مدیران شهری و اعضای شورای شهر برگزار شد، پیشرفت پروژه‌های عمرانی شهر هشتگرد بررسی شد.