خبر

اعمال دورکاری به مراکز مخابراتی اهواز

وحیدی فر-اهواز: به گفته مدیرکل ارتباطات و امور بین‌الملل شرکت مخابرات ایران، این شرکت در ایام کرونا، روش‌های غیرحضوری سرویس‌های ارتباطی را افزایش داده تا مردم برای دریافت خدمات لازم، کمتر به مراکز مخابراتی مراجعه کنند.

مهندس محمدرضا بیدخام در گفتگو با ایسنا با بیان اینکه با شیوع کرونا در کشور، شرکت مخابرات ایران ستاد پیشگیری و مقابله با ویروس کرونا را در ستاد مخابرات ایران و مناطق مخابراتی تشکیل داد، گفت: یکی از مهم‌ترین اقدامات این ستاد، تدوین دستورالعمل اجرایی در قالب ۳۲ بند و ابلاغ به مناطق مخابراتی بود و حدود ۴۵ اطلاعیه هم توسط این ستاد صادر شده است. از جمله بحث دورکاری که این ستاد برای مقابله با شیوع ویروس کرونا، بحث دورکاری را از ۱۸ اسفند ۱۳۹۸ مطرح کرد.

وی ادامه داد: با اطلاعیه‌های متعددی با رعایت پروتکل‌های بهداشتی و اطلاعیه‌هایی که ستاد پیشگیری از کرونا در کشور ابلاغ می‌شد، بحث دورکاری در مناطق مخابراتی مطرح و مقرر شد مدیر هر منطقه مخابراتی با توجه به شرایط کرونایی منطقه، دورکاری را اعمال کند. این دورکاری از ۲۰ درصد شروع می‌شد و تا ۷۰ درصد هم می‌رسید. یعنی محدودیتی برای دورکاری وجود ندارد. اعمال این دورکاری کمک کرد که همکاران ما ناقل ویروس نباشند و از شیوع آن جلوگیری شود.

مهندس بیدخام با بیان اینکه سعی کردیم در ایام کرونا، سرویس‌های ارتباطی را بیشتر غیرحضوری کنیم، افزود: برای این کار، درگاه‌هایمان را افزایش دادیم یک درگاه پورتال شرکت مخابرات ایران به آدرس www.tci.ir است که کامل‌تر شده و مردم با مراجعه به آن می‌توانند سرویس‌های مخابراتی خود را دریافت کنند. همچنین کد دستوری ستاره ۲۰۲۰ مربع را راه‌اندازی کردیم که مردم بتوانند سرویس‌های مورد نیاز خود را از آن دریافت کنند.

ضرورت برنامه ریزی مناسب برای درآمدزایی شهرداری رشت

رشت - خبرنگار زمان: جلسه شورای معاونین شهرداری رشت به ریاست شهردار رشت برگزار شد.شهردار رشت در این جلسه اظهار کرد: باید در چارچوب مسئولیت ها و وظایف به یکدیگر کمک کنیم و نباید به دنبال تخریب یکدیگر باشیم.

وی با تاکید بر پیگیری،نظارت و تلاش مضاعف بیان داشت: باید شهر را از حالت فعلی خارج کرده و ورودی های شهر و پارک ها بیشتر رسیدگی شود.احمدی تصریح کرد: مدیران مناطق پیش از آغاز ساعات اداری در ساعات اولیه صبح از سطح شهر بازدید کنند.

احمدی خواستار برنامه ریزی مناسب برای درآمد زایی و وصول مطالبات شهرداری رشت شد و گفت:تا پایان سال به منابع مالی زیادی نیازمندیم و ضمن پرداخت حقوق ومزایای پرسنل باید پروژه های عمرانی را تکمیل کنیم.

تکمیل زنجیره تولید مواد غذایی در رامهرمز با مشارکت بنیاد برکت



شرکت مشارکتی بنیاد برکت ستاد اجرایی فرمان امام برای ۲۹۷ نفر از اهالی رامهرمز در استان خوزستان اشتغال ایجاد کرده است. در جریان سفر امیرحسین مدنی مدیرعامل بنیاد برکت به استان خوزستان، شرکت سبز آرا به نام رامهرمز به عنوان طرح مشارکت اقتصادی پنگاه‌محور این بنیاد مورد بهره‌برداری قرار گرفت. شرکت مشارکتی بنیاد برکت در زمینه تولید و بسته‌بندی انواع سبزیجات تازه و منجمد و صیفی‌جات فعال است و ظرفیت تولید و فرآوری ۲۵۰ تن محصول را در سال دارد.

مدیرعامل بنیاد برکت درباره آغاز به کار این واحد تولیدی توضیح داد: شرکت سبز آرا بنه باعث به زیر کشت رفتن ۱۵ هکتار از زمین‌های روستایی رامهرمز شده و برای ۶۰ کشاورز ایجاد شغل کرده است.

مدنی ادامه داد: شرکت مشارکتی بنیاد برکت در مجموع برای ۲۵۰ نفر به شکل مستقیم و غیرمستقیم اشتغال‌زایی کرده که همه این نیروها از ساکنان و اهالی بومی منطقه هستند. وی سرمایه‌گذاری برای افتتاح این واحد تولیدی را ۲۰ میلیارد ریال اعلام کرد و گفت: با توسعه فضا و تجهیزات این شرکت توسط بنیاد برکت، امکان تولید سالانه ۲۵۰ تن انواع سبزی و صیفی فراهم شده است.

مدیرعامل بنیاد برکت خاطرنشان کرد: شرکت مشارکتی بنیاد در رامهرمز امکان صادرات محصولات خود را به شکل تازه، منجمد و خشک شده به کشورهای همسایه از جمله عراق، ترکیه، امارات، عمان و غیره دارد و به زودی این فرآیند آغاز می‌شود.

مدنی با اشاره به فعالیت‌های بنیاد برکت در روستاهای کشور بیان کرد: بنیاد اساس کار خود را در حوزه‌های توانمندسازی، محرومیت‌زدایی و عمرانی در مناطق روستایی تعریف کرده و به ایجاد اشتغال در این مناطق ورود جدی داشته است.

وی با تاکید بر فعالیت بنیاد برکت در ۸ هزار روستا تصریح کرد: تا به امروز ۶۲ هزار طرح اشتغال‌زایی در این روستاها اجرا شده که ایجاد بیش از ۱۸۰ هزار فرصت شغلی را به دنبال داشته و منجر به افزایش تولید محصولات کشاورزی و دامپروری از جمله گوشت قرمز، سفید، فرش دستباف و عسل شده است.

مدیرعامل بنیاد برکت عنوان کرد: بنیاد در حوزه‌های عمرانی و زیربنایی نیز در ۲۵۰۰ روستا ورود کرده و تا به امروز ۱۴۰۰ مدرسه و ۲۷۷ خانه بهداشت را در این مناطق به بهره‌برداری رسانده است. همچنین ۱۸ هزار واحد مسکونی روستاییان نیز در دست ساخت است.

مدنی تاکید کرد: یکی از اقدامات موثر ستاد اجرایی فرمان امام و بنیاد برکت شناسایی زنجیره‌های تولید است که شامل مشاغل خرد و خانگی هم می‌شود و این مشاغل را به حلقه‌های بالادستی پیوند می‌دهد. تکمیل زنجیره‌های تولید باعث تامین بازار فروش، برندسازی و صادرات محصولات می‌شود.

وی با اشاره به افتتاح شرکت مشارکتی بنیاد برکت در رامهرمز اظهار داشت: فعالیت این شرکت یک زنجیره تولید در محصولات کشاورزی را در منطقه ایجاد می‌کند و مانع از خام فروشی و از بین رفتن محصولات می‌شود.

مدیرعامل بنیاد برکت از طراحی ۲۰ زنجیره در حوزه‌های مختلف توسط این بنیاد خبر داد و افزود: این زنجیره‌ها در حوزه‌هایی همچون کشاورزی با اتصال میان مشاغل، مردم و حلقه‌های بالادستی، هم اشتغال را پایدار می‌کنند و هم ارزش افزوده را بالا می‌برند.

گفتنی است، در جریان سفر مدیرعامل بنیاد برکت به استان خوزستان طرح آبرسانی به روستای کوت شیخ در حوزه رامهرمز با بهره‌برداری رسید. بنیاد برکت برای آبرسانی به این روستا ۲۵ میلیارد ریال هزینه کرده و برای عملیاتی شدن طرح، ۱۶ کیلومتر لوله‌گذاری شده است. مدنی همچنین از طرح آبیاری تحت فشار روستای بنه حاجی بازدید کرد این طرح ظرفیت آبرسانی به ۲۸۰ هکتار سطح زیر کشت را دارد و برای ۵۰ خانوار اشتغال‌زایی کرده است. اعتبار هزینه شده از سوی بنیاد برکت برای این طرح ۱۵ میلیارد ریال است.

انبارهای کرمانشاه مملو از کالا است



کرمانشاه- خبرنگار زمان: مهندس بازوند: استاندار کرمانشاه در حاشیه بازدید از چندین انبار کالا به خبرنگار صداوسیمای مرکز کرمانشاه گفت: با توجه به مصوبات ستاد تنظیم بازار استان و رویکرد اعضای این ستاد که در این شرایط تحریم و وجود بیماری کرونا باید بیش از پیش بر کنار مردم باشند و نیازهای آن‌ها را مرتفع نماید به طوری که مردم احساس کنند که مسئولین نسبت آن‌ها بی‌تفاوت نیستند در همین راستا قرار شد هرچند وقت یکبار بازدید میدانی از انبارکالاهای ضروری و مورد نیاز مردم در سطح استان صورت گیرد. استاندار کرمانشاه با بیان مطالب فوق افزود:خوشبختانه با توجه به تمهیدات سازمان صنعت،معدن وتجارت، انبارهای استان از لحاظ ذخیره‌سازی کالاهای اساسی خوب است و مردم نگران تامین کالاهای مورد نیاز خود نباشند.

مهندس دارابی؛ رییس سازمان صنعت تجارت استان کرمانشاه نیز در این بازدید گفت: سهمیه استانی روغن خوراکی در سه حوزه صنف،صنعتی و صنعت و خانوار از طریق مرکز اعلام شده است و بزودی این سهمیه جذب و در شبکه توزیع و فروشگاه‌های زنجیره‌ای توزیع می‌شود.

رئیس سازمان صمت استان کرمانشاه در پایان تاکید کرد: ۴۹۸تن روغن مربوط به صنف و فروشگاه‌های زنجیره‌ای، ۱۴۰ تن مربوط به صنف و صنعت، ۴۷۰ تن روغن سهمیه مربوط به خانوار است .

استاندار کرمانشاه به همراه هیئتی متشکل از رییس سازمان صنعت، معدن تجارت استان کرمانشاه وتنی چند از اعضای ستاد تنظیم بازار استان از انبارها و سردخانه‌های استان بازدید نمودند.

جلوی فاجعه زیست محیطی را بگیرید!

رئیس کمیسیون فرهنگی، ورزشی و اجتماعی شورای شهر کرج گفت: در راستای اجرای طرح انتقال آب سد امیرکبیر به تهران جلوی فاجعه زیست محیطی را بگیرید!

به گزارش زمان به نقل از پایگاه اطلاع رسانی شورای اسلامی شهر کرج، منصور وحیدی با بیان اینکه حق آبه البرز از سد امیرکبیر یک یازدهم تهران است، اظهار داشت: وزارت نیرو باید در حق آبه مردم شهر کرج تجدید نظر کند چراکه ۳۰ میلیون مترمکعب جویانگوی جمعیت حدود ۳ میلیونی این منطقه نیست. این اقدام غیرکارشناسی است و سفره های زیرزمینی ما با این وضعیت آسیب جدی خواهد دید و فلعدا در آینده تبعاتی خواهد داشت.

عضو شورای اسلامی شهر کرج در رابطه با طرح انتقال آب سد امیرکبیر به تهران افزود: اینکه وزارت نیرو نسبت به خدمت رسانی به شهروندان تهرانی اهتمام دارد جای خرشحالی است اما نادیده گرفتن شهروندان دیگر شهرها از جمله کرج و شهرهای اقماری این کلانشهر درست نیست و باید پاسخ مناسبی به اعتراض مردم استان البرز داده شود.

وحیدی بیان کرد: برابر آمار رسمی و گزارش مسئولان وزارت نیرو حجم آبی که قبل از رسیدن به رودخانه کرج قرار است از سدامیرکبیر و از طریق تونل به تهران منتقل شود چیزی حدود ۳۲۰ میلیون متر مکعب است و این در حالی است که مجموع سهمی که برای مصارف آب شرب، اراضی کشاورزی، زیستگاه طبیعی، سفره های زیرزمینی و رودخانه کرج در نظر گرفته شده است تلا ۳۰ میلیون مترمکعب است و این عدد یعنی سهم کرج یک بازدهم سهم تهران است.

رئیس کمیسیون فرهنگی، ورزشی و اجتماعی شورای شهر کرج تصریح کرد: حجم آبی که از سد امیرکبیر و از طریق تونل قرار است به تهران منتقل شود چیزی حدود ۳۲۰ میلیون مترمکعب است که از این مقدار ۳۰ میلیون مترمکعب مازاد بر حق آبه مردم شهر کرج است و این در حالی است که ما با این وضعیت آسیب جدی خواهد دید و فلعدا در آینده تبعاتی خواهد داشت.

عضو شورای اسلامی شهر کرج در رابطه با طرح انتقال آب سد امیرکبیر به تهران افزود: اینکه وزارت نیرو نسبت به خدمت رسانی به شهروندان تهرانی اهتمام دارد جای خرشحالی است اما نادیده گرفتن شهروندان دیگر شهرها از جمله کرج و شهرهای اقماری این کلانشهر درست نیست و باید پاسخ مناسبی به اعتراض مردم استان البرز داده شود.

وحیدی بیان کرد: برابر آمار رسمی و گزارش مسئولان وزارت نیرو حجم آبی که قبل از رسیدن به رودخانه کرج قرار است از سدامیرکبیر و از طریق تونل به تهران منتقل شود چیزی حدود ۳۲۰ میلیون مترمکعب است و این در حالی است که مجموع سهمی که برای مصارف آب شرب، اراضی کشاورزی، زیستگاه طبیعی، سفره های زیرزمینی و رودخانه کرج در نظر گرفته شده است تلا ۳۰ میلیون مترمکعب است و این عدد یعنی سهم کرج یک بازدهم سهم تهران است.

رئیس کمیسیون فرهنگی، ورزشی و اجتماعی شورای شهر کرج تصریح کرد: حجم آبی که از سد امیرکبیر و از طریق تونل قرار است به تهران منتقل شود چیزی حدود ۳۲۰ میلیون مترمکعب است و این در حالی است که مجموع سهمی که برای مصارف آب شرب، اراضی کشاورزی و رودخانه کرج در نظر گرفته شده است کلا ۳۰ میلیون مترمکعب است.

وی با بیان اینکه در گذشته همین تصمیمات غلط چالش های جدی برای کشور ایجاد کرده است: ریزگردهای خوزستان و خشک شدن دریاچه ارومیه هم حاصل همین تصمیمات غیرکارشناسی بود که نتایج آن بعدها بحران های زیست محیطی ایجاد کرد و زندگی میلیون ها نفر را تحت الشعاع قرار داد.

خبر

اجرای سیستم تله متری در تاسیسات آب روستاهای منطقه بن رود اصفهان



مدیر آبفا منطقه بن رود گفت: برای اولین بار در استان اصفهان از سیستم تله متری در تاسیسات آبرسانی ۱۷ روستای منطقه بن رود استفاده می شود.

احسان شفیعی با بیان اینکه ۱۷ روستای منطقه بن رود که پس از یکپارچه سازی شرکت های آبفای شهری و روستایی از ابتدای سال جاری، تحت پوشش شرکت آبفا قرار گرفت، اظهار داشت: هم اکنون۷ باب مخزن و ۲ باب ایستگاه پمپاژ مجتمع های روستایی (قورتان) شامل ۱۲ روستا و مجتمع روستایی (فارفان) با ۵ روستا از سیستم تله متری در توزیع عادلانه آب بهره مند هستند. وی جمعیت روستایی منطقه بن رود (ورزنه) را ۱۷ هزار نفر اعلام کرد و بیان داشت: در حال حاضر ۶ هزار و ۵۵۷ فقره انشعاب آب به مشترکین در روستا ها واگذار شده است این در حالیست که روستاهای این منطقه تحت پوشش طرح آبرسانی اصفهان بزرگ قرار دارند.

مدیرآبفا منطقه بن رود افزود: این منطقه دارای ۴۸ کیلومتر خط انتقال آب و ۱۵۵ کیلومتر شبکه توزیع است که در سال جاری به دلیل فرسودگی قسمت هایی از شبکه توزیع بیش از یک کیلومتر از شبکه فرسوده آب در روستا ها اصلاح گردیده است.

شفیعی هدر رفت آب در روستاها را ۲۰ درصد دانست و تصریح کرد: درصدد هستیم با اصلاح شبکه فرسوده توزیع آب واصلاح اشعابات فرسوده ونیز تعویض کنتورهای خراب هدر رفت آب را تا پایان سال به ۱۵ درصد کاهش دهیم.

وی خاطرنشان ساخت: با هدف کاهش هدر رفت آب در محل ورودی آب هر روستا، فلومتر مغناطیسی نصب شده است، با این کار میزان ورودی و خروجی آب به روستاها به طور دقیق محاسبه می گردد و در نتیجه می توان هدر رفت دقیق آب را محاسبه نمود و از عوامل ایجاد آن جلوگیری کرد.

مدیر آبفا بن رود با اشاره به اجرای پروژه GIS در روستاها عنوان کرد: با اجرای این پروژه موقعیت مکانی و اطلاعات توصیفی ۱۵۰ والوه ۳۰۰ منهول فاضلاب و نیز خطوط انتقال و شبکه توزیع آب به دست آمده است که براساس این اطلاعات دقیق خدمات رسانی به مردم در روستاها بهتر و گسترده تر در بازه زمانی کوتاه تر انجام می گیرد. وی به مزیت های اجرای سیستم تله متری و GIS در روستاها پرداخت و گفت: با اجرای این پروژه ها مدیریت دقیق تری بر توزیع آب بین مشترکین می شود و آب با فشار یکسان در اختیار متقاضیان قرار می گیرد که این امر نقش بسزایی در کاهش وقوع حوادث دارد، همچنین زمان رسیدگی به حوادث در کوتاه ترین زمان صورت می گیرد.

کسب رتبه شایسته تقدیر ویژه توسط امور فرهنگی شرکت آب و فاضلاب استان مرکزی

امور فرهنگی شرکت آب و فاضلاب استان مرکزی در ارزیابی عملکرد امور فرهنگی و دینی شرکت های آب و فاضلاب سراسر کشور در سال ۱۳۹۸ توانست رتبه شایسته تقدیر ویژه را دریافت نماید . به گزارش زمان به نقل از روابط عمومی شرکت آب و فاضلاب استان مرکزی ، مسول امور فرهنگی و دینی و همچنین معاون منابع انسانی و پشتیبانی شرکت مهندسی آبفای کشور ، با ارسال ۲ لوح تقدیر جداگانه از زحمات و تلاش های آقایان منصور ربیعی و احمد شهریزدی مسولان امور فرهنگی و دینی شرکت های آب و فاضلاب شهری و روستایی استان مرکزی طی سال ۹۸ (بیش از یکپارچه سازی) تقدیر نمودند.

آگهی دعوت مجمع عمومی عادی بطور فوق العاده (نوبت دوم)
شرکت تعاونی مسکن شماره ۳ کارکنان موسسه تحقیقات واکسن و سرم سازی رازی

بدینوسیله به اطلاع کلیه اعضاء محترم شرکت تعاونی مذکورمی رساند این شرکت که در جلسه مجمع عمومی عادی بطور فوق العاده نوبت دوم مورخ ۹۶/۰۸/۲۸ رأس ساعت ۱۴:۳۰ رأس ساعت ۱۴:۳۰ در محل سالن جلسات دکتر میرشمسی (آملی تأثر) موسسه تحقیقات واکسن و سرم سازی رازی واقع در حصارک کرج تشکیل میشود.لذا از کلیه اعضاء محترم دعوت می گردد تا در جلسه مذکور حضور به هم رسانند.

یادآور می شود :

در صورتیکه حضور عضوی در مجمع عمومی میسر نباشد می تواند حق حضور و اعمال رأی از سوی خود را به نماینده تام الاختیار خویش واگذار نماید. در این صورت تعداد آرای وکالتی هر عضو حداکثر ۳ رأی و هر شخص غیر عضو تنها یک رأی خواهد بود . همچنین هر گاه های نمایندگی مذکور با امضای هیأت مدیره و مهر تعاونی در دفتر تعاونی معتبر می باشد. ضمناً این مجمع با حضور هر تعداد از اعضاء شرکت تعاونی رسمیت می یابد و با تصمیم سه چهارم اعضاء حاضر، مصوبات قانونی است. همچنین مصوبات مجمع عمومی در صورت عدم مغایرت با ضوابط قانونی برای کلیه اعضاء (اعم از غایب و مخالف) نافذ و معتبر خواهد بود.

لازم به ذکر است ، اعضاء برای حضور در جلسه، ملزم به رعایت پروتکلهای بهداشتی (استفاده از ماسک) میباشند.

دستور جلسه : ۱- گزارش هیأت مدیره و بازرس ۲-تقسیم گیری در خصوص صورتهای مالی سالهای ۹۵و۹۶و۹۷و۹۸ ۳- اتخاذ تصمیم در خصوص فروش یا واگذاری اراضی شهریار با نظر کارشناس رسمی دادگستری ۴-تعیین خط مشی آینده شرکت تعاونی ۵-انتخابات هیأت مدیره و بازرس

هیأت مدیره

آگهی دعوت مجمع عمومی فوق العاده (نوبت سوم)
شرکت تعاونی مسکن شماره ۳ کارکنان موسسه تحقیقات واکسن و سرم سازی رازی

بدینوسیله به اطلاع کلیه اعضاء محترم شرکت تعاونی مذکورمی رساند، مجمع عمومی فوق العاده نوبت سوم این شرکت ، روز چهارشنبه مورخ ۹۶/۰۸/۲۸ رأس ساعت ۱۴:۳۰ در محل سالن جلسات دکتر میرشمسی (آملی تأثر) موسسه تحقیقات واکسن و سرم سازی رازی واقع در حصارک کرج تشکیل میشود.لذا از کلیه اعضاء محترم دعوت می گردد تا در جلسه مذکور حضور به هم رسانند.

یادآور می شود :

در صورتیکه حضور عضوی در مجمع عمومی میسر نباشد می تواند حق حضور و اعمال رأی از سوی خود را به نماینده تام الاختیار خویش واگذار نماید. در این صورت تعداد آرای وکالتی هر عضو حداکثر ۳ رأی و هر شخص غیر عضو تنها یک رأی خواهد بود . همچنین هر گاه های نمایندگی مذکور با امضای هیأت مدیره و مهر تعاونی در دفتر تعاونی معتبر می باشد. ضمناً این مجمع با حضور هر تعداد از اعضاء شرکت تعاونی رسمیت می یابد و با تصمیم سه چهارم اعضاء حاضر، مصوبات قانونی است. همچنین مصوبات مجمع عمومی در صورت عدم مغایرت با ضوابط قانونی برای کلیه اعضاء (اعم از غایب و مخالف) نافذ و معتبر خواهد بود.

لازم به ذکر است ، اعضاء برای حضور در جلسه، ملزم به رعایت پروتکلهای بهداشتی (استفاده از ماسک) میباشند.

دستور جلسه : ۱- اتخاذ تصمیم در خصوص انحلال شرکت تعاونی مسکن ۲-اتخاذ تصمیم در خصوص تمدید مدت فعالیت شرکت تعاونی مسکن به مدت ۵ سال

هیأت مدیره

آگهی فقدان سند مالکیت
شناسنامه یکپارچه بشماره۸۳۹/۱ اصلی بخش ۴ خرمی در صفحه ۱۳۱ دفتر ۴۰ ذیل ثبت ۴۵۱۰ پیام آقای آقارمضانی ثبت و یک جلد سند مالکیت آن صادر و تسلیم گردیده بعدا نامبرده برابر گواهی حصر وراثت فوت نموده وراث بشرح گواهی مزبور میباشند سپس سه نفر از وراث یعنی سعید و زینب و کبرا همگی رضایی با ارائه برگ استشهادیه مدعی است سند مالکیت بملت اسباب کشی مفقود گردیده و تقاضای صدور سند مالکیت المثنی را نموده.لذا مراتب به استناد ماده ۱۲۰- اصلاحی قانون ثبت برای اطلاع عموم آگهی میگردد : هرکس نسبت به ملک مورد آگهی هر گونه ادعایی دارد یا معامله ای انجام داده است که در قسمت فوق ذکر نشده یا مدعی وجود سند مالکیت در نزد خود میباشد باید ظرف مدت ده روز پس از انتشار آگهی به ثبت محل مراجعه و اعتراض خودراضمن ارائه اصل سند مالکیت یا سند معامله تسلیم نماید و اگر ظرف مهلت مقرر اعتراضی نشود و یا در صورت اعتراض اصل سند مالکیت یا سند معامله ارائه نشود اداره ثبت سند مالکیت المثنی را طبق مقررات صادر خواهد نمود و تسلیم خواهد شد.

سرپرست ثبت خوی -صمدزاده

آگهی فقدان سند مالکیت
شناسنامه یکپارچه بشماره۸۳۹ اصلی بخش ۴ خرمی در صفحه ۱۳۱ دفتر ۴۰ ذیل ثبت ۴۵۱۰ پیام آقای آقارمضانی ثبت و یک جلد سند مالکیت آن صادر و تسلیم گردیده بعدا نامبرده برابر گواهی حصر وراثت فوت نموده وراث بشرح گواهی مزبور میباشند سپس سه نفر از وراث یعنی سعید و زینب و کبرا همگی رضایی با ارائه برگ استشهادیه مدعی است سند مالکیت بملت اسباب کشی مفقود گردیده و تقاضای صدور سند مالکیت المثنی را نموده.لذا مراتب به استناد ماده ۱۲۰- اصلاحی قانون ثبت برای اطلاع عموم آگهی میگردد: هرکس نسبت به ملک مورد آگهی هر گونه ادعایی دارد یا معامله ای انجام داده است که در قسمت فوق ذکر نشده یا مدعی وجود سند مالکیت در نزد خود میباشد باید ظرف مدت ده روز پس از انتشار آگهی به ثبت محل مراجعه و اعتراض خودراضمن ارائه اصل سند مالکیت یا سند معامله تسلیم نماید و اگر ظرف مهلت مقرر اعتراضی نشود و یا در صورت اعتراض اصل سند مالکیت یا سند معامله ارائه نشود اداره ثبت سند مالکیت المثنی را طبق مقررات صادر خواهد نمود و تسلیم خواهد شد.

سرپرست ثبت خوی -صمدزاده

آگهی حصر وراثت
آقای حامد اتحاد نام پدر خدارحم به شماره ملی ۴۸۱۰۳۷۶۱۴۱صادره ازباغملک درخواستی بخواسته صدور گواهی حصروراثت تقدیم و توضیح داده که پدربزرگ مرحوم خدارحم اتحاد به شماره ملی ۱۴۱۱۳۱۲۰۳صادره باغملک درتاریخ ۱۳۹۹/۷/۲درباغملک دائمی خود فوت ورثه اش عبارتند از: ۱- خواهران(حامدالتماس)بانام‌خصات فوق الذکر(پسرمتوفی)۲ سجنی اتحاد، با کدملی ۴۸۱۰۶۳۹۵۱۴ صادره ازباغملک (پسرمتوفی)۳- میلاد اتحاد، باکدملی ۴۸۱۰۴۴۵۶۵۳صادره ازباغملک(پسر متوفی)۴- سیترا اتحاد، با کدملی ۴۸۱۰۳۰۹۰۳۷۸صادره از باغملک(دخترمتوفی)۵- زهرا اتحاد باکدملی ۱۸۲۱۱۲۲۲۰۱صادره از باغملک(همسرمتوفی)۶-مریم آراد با کدملی ۴۸۱۹۶۲۷۴۲۸صادره ازباغملک(مادرمتوفی)اینک بانجام تشریفات قانونی مراتب مزبوررا در یک نوبت آگهی میتمایل تاهرکس اعتراض دارد یاوصیت نامه ازمتوفی نزداو باشد از تاریخ ازتاریخ نشر آگهی ظرف یک ماه به دادگاه تقدیم دارد‌والا گواهی صادروهوصیت نامه بجزئسری و رسمی که بعداز این تاریخ ابرازشود از درجه اعتبار ساقط است.شماره م الف:۷/۹۹۲۱۹

هیئی شورای حل اختلاف مربوط- بافار آرامش

آگهی دادنامه
پرونده کلاسه۲۵۵/۴۹۹۸۴صادره۳ شورای حل اختلاف ماهشهر تصمیم نهایی دادنامه۳۸۴۹۹-خواهان:مهدی عتیقی،آدرس:ماهشهر-خیابان سعیدی کوچه ابوالفضل فروشگاه عتیقی-خواندهرضا رفیعی-آدرس:مجهول المکان- خواسته:مطالبه ۱۰۰/۰۰۰/۰۰۰ریال رای قاضی شورادرخصوص دادخواست آقای مهدی عتیقی فرزند عبداله به طرفیت رضا رفیعی فرزند حمزه به خواسته مطالبه مبلغ ۱۰۰/۰۰۰/۰۰۰ریال بابت صدورقفله سفت به شماره خزانه داری ۲۵۵۳۵۴ ۲۵۵۳۵۳ ۲۵۵۳۵۷ ۲۵۵۳۵۶ ۲۵۵۳۵۵ ۲۵۵۳۵۸ الحاقیه خسارت تاخیر تادیه ومطالبه هزینه دادرسی نظربه اینکه مستندات دادخواست بر اشتغال ذمه خوانده به میزان خواسته دلالت دارد‌دراین‌امیرده در جلسه مقرر دادرسی حضورنیافته ونسبت به دعوی ایراد وانکاری به عمل نیاورده ودلیلی برپرداخت دین و برائت ذمه خود ابراز نداشته‌لذا این مرجع باستصحاب بقای دین دعوی خواهان را مقرون به صحت تشخیص داده باستناد به ماده ۳۰۹ تاظریر مواد ۲۲۵و۲۴۷و۲۴۹ قانون تجارت ومواد ۱۹۸و۱۵۱و۵۱۹و۵۲۲قانون آیین دادرسی دادگاههای عمومی و انقلاب درامورمدنی ومواده ۱۲۰۱قانون مدنی وماده ۴قانون شوراهای حل اختلاف حکم به محکومیت خوانده به پرداخت مبلغ ۱۰۰/۰۰۰/۰۰۰ریال بابت اصل خواسته ومبلغ ۱۰۸۵/۰۰۰ ریال بابت هزینه دادرسی وخسارت تاخیر تادیه ازتاریخ تقدیم دادخواست(۹۹/۵/۱۲)لدرحق خواهان صادر واعلام می داردرای صادره غیابی وظرف مهلت بیست روز ازتاریخ ابلاغ قابل واخواهی‌دراین مرجع ویس از آن ظرف بیست روز قابل تجدیدنظر درمحاکم عمومی(حقوقی)ماهشهرمیباشد شماره م الف:۱۶۵۰۷

محمدرضا حاجیان نسب- قاضی نعبه ٤ شورای حل اختلاف ماهشهر

آگهی مفقودی
کارت هوشمند راننده به شماره ۰۲۵۸۵۰۰۰به نام آقای ابراهیم زکوی فرزند علی اکبر به شماره ملی ۴۸۱۹۰۳۸۳۳۰ مفقود و فاقد اعتبار می باشد.

آگهی مفقودی
کارت هوشمندی فعالیت دوگان عمومی به شماره ۰۲۴۳۵۶۲تاریخ صدور ۱۳۹۰/۸/۲۸صادق به کامیون ولوو۱۲ گیر مدل ۷۷با شماره پلاک ایران۱۲- ۵۶۲۵ ۸۱مفقود وفاقد اعتبار می باشد.

آگهی مفقودی
سند کمپانی و برگ سبز خودرو سواری پراید ۱۳۱ مدل ۹۱ به رنگ سفید روغنی به شماره انتظامی ۲۱۲ ایران ۶۶ و شماره موتور ۱۳۱۸۶۶۰۲۱۲۰۱۰۰۰۰۰ و شماره شاسی ۹۱۱۳۱۸۶۶۰۲۱۲۰۱۰۰۰۰ به نام آقای محمد رضا ابراهیمی فرزند حسین مفقود گردیده و فاقد اعتبار می باشد.

آگهی مفقودی
برگ سبز و سند کمپانی خودرو سواری پراید ۱۳۱ مدل ۹۱ به رنگ سفید روغنی به شماره انتظامی ۲۱۲ ایران ۶۶ و شماره موتور ۱۳۱۸۶۶۰۲۱۲۰۱۰۰۰۰ و شماره شاسی ۹۱۱۳۱۸۶۶۰۲۱۲۰۱۰۰۰۰ به نام آقای محمد رضا ابراهیمی فرزند حسین مفقود گردیده و فاقد اعتبار می باشد.

خبر

اجرای لوله گذاری به منظور توسعه شبکه آبرسانی سیاهکل

منکوبی- رشت: به منظور توسعه شبکه آبرسانی شهرستان سیاهکل، در شش ماهه نخست سال جاری ۸ هزار و ۵۰۰ متر لوله گذاری جدید اجرا شد.

مدیر امور آبفای سیاهکل امروز گفت: با اجرای این میزان لوله گذاری ۱۷۰ خانوار از نعمت آب شرب سالم و بهداشتی برخوردار شدند.مقداد ابراهیمی افزود: همچنین امکان واگذاری انشعاب به ۴۲۰ خانوار دیگر نیز وجود دارد.

وی، اعتبار هزینه شده برای اجرای این طرح را ۵ میلیارد و ۵۰۰ میلیون ریال عنوان کرد.

رشد ۴۰ درصدی واگذاری انشعاب فاضلاب در شرکت آبفای خوی

سرپرست معاونت مشترکین و درآمد شرکت آب و فاضلاب شهرستان خوی گفت:واگذاری انشعاب فاضلاب در هفت ماهه نخست سال جاری بیش از ۴۰ درصد افزایش یافت.

به گزارش زمان به نقل از روابط عمومی شرکت آب و فاضلاب شهرستان خوی ، جواد ولیزادگان گفت: درهفت ماهه سال ۹۹ سه هزار و ۱۱۷ فقره انشعاب جدید آب و فاضلاب به متقاضیان شهری واگذار شد.

وی افزود: در همین مدت یکهزار و ۴۹۶ فقره انشعاب آب به متقاضیان واگذار شده که نسبت به مدت مشابه سال قبل ۲۳ درصد افزایش داشته است.

سرپرست معاونت مشترکین و درآمد شرکت تعداد انشعابات جدید واگذار شده فاضلاب در سالجاری را یک هزار ۶۹۸ فقره اعلام کرد و افزود : فروش انشعابات فاضلاب نسبت به دوره مشابه سال قبل بیش از ۴۰ درصد افزایش یافته است.

ولیزادگان اظهار داشت : انشعاب آب و فاضلاب لازم و ملزم یکدیگر هستند و هر مشترکی که انشعاب آب دارد و در منطقه مربوطه امکان واگذاری انشعاب فاضلاب موجود است طبق قانون باید نسبت به خرید انشعاب فاضلاب اقدام نماید.

وی یکی از مشکلات حوزه مشترکین را وجود حفره های خالی انشعابات فاضلاب عنوان کرد و اظهار داشت : با تلاش همکاران حوزه معاونت مشترکین و در آمد حفره های خالی شناسایی و با ارسال پیامک و یا اخطار کتبی ، مشترکین را نسبت به خرید انشعاب فاضلاب مطلع می کنیم که خوشبختانه از طریق درآمد خوبی نیز کسب کرده ایم.

سرپرست معاونت مشترکین و درآمد شرکت بیان کرد : با توجه به وضع اقتصادی و معیشتی مشترکین و تکریم ارباب رجوع فروش انشعاب فاضلاب را بصورت اقساطی انجام می دهیم.



احداث پروژه چندسطحی شهدای حصارک کرج در پر ترددترین محور کشور



کرج- خبرنگار زمان: آئین احداث پروژه چند سطحی شهدای حصارک کرج با حضور، اعضای شورای شهر، شهردار و معاونین شهرداری کرج برگزار شد.

ابتد عباس زارع از اجرای این طرح در پرتردد ترین محور مواصلاتی کشور نام برد و اظهار داشت: پروژه چندسطحی شهدای حصارک که دارای شش دستگاه پل است، در پر ترددترین محور مواصلاتی کشور اجرا شده است.

رئیس کمیسیون تلفیق شورای شهر کرج در مراسم افتتاح ششمین پل از مجموعه پل های شهدای حصارک گفت: ۷۰ درصد مراحل احداث این پروژه در زمان مدیریت مهندس کمالی زاده شهردار محترم کرج پیگیری و تکمیل شد.

او با تاکید بر اینکه پروژه دارای چند ویژگی خاص است، گفت: مجموعه پل های شهدای حصارک در پر ترددترین محور مواصلاتی کشور است که این پروژه از نظر فنی دارای پیچیدگی های بسیاری است.

عضو شورای اسلامی شهر کرج افزود: این پروژه در حالی اجرا شده که کشور با مشکلات حاد اقتصادی به خصوص با افزایش تورم مواجه است.

دکتر زارع با اشاره به اینکه پیچیدگی های فنی این پروژه نسبت به سایر پروژه های عمرانی شهر بیشتر بود، گفت: با وجود مشکلات بسیار قدردان شهردار و مجموعه تاثیرگذار در اجرای این پروژه هستیم.

رئیس کمیسیون تلفیق شورای شهر کرج تاکید کرد: اجرای پروژه چند سطحی شهدای حصارک تردد شهروندان را در نقطه پرتردد شهر با سهولت بیشتری انجام داده و اهالی غرب استان نیز به راحتی در حرکت خواهند بود.عباس زارع در خصوص مشکلات حقوقی و مالی این پروژه نیز خاطر نشان کرد: رفع موانع و مشکلات حقوقی و مالی این پروژه با کمک شورا و دستگاه های متولی به سرانجام رسید که نتیجه آن سهولت تردد شهروندان بوده است.

او همچنین به فضای سبز این منطقه اشاره کرد که در کمتر از دو ماه، چهار و نیم هکتار فضای سبز زیر پل ایجاد شده است.

شهردار کرج: روند سازندگی در مناطق محروم کرج با قدرت ادامه دارد

علی کمال زاده در آیین بهره برداری از پل B5 از مجموعه پل‌های شهدای حصارک با تاکید بر اینکه این پروژه در یکی از نقاط محروم شهر واقع شده است، گفت: روند سازندگی در شهر به ویژه در نقاط محروم با قدرت ادامه دارد.

شهردار کرج نیز در مراسم افتتاح ششمین پل از مجموعه پل های شهدای حصارک گفت: اجرای این پروژه از سال ۹۲ کلید خورد و ۱۱ شرکت در مناقصه شرکت کردند.

او اعتبار این پروژه را ۷۵ میلیارد تومان اعلام کرد و گفت: پروژه چند سطحی شهدای حصارک برای شهر ارزش افزوده بالایی ایجاد کرده و در حال حاضر بیش از ۵۰۰ میلیارد تومان ارزش دارد.

شهردار کرج در ادامه با بیان اینکه در ابتدا پروژه سه سطحی بود اما با مشکلاتی مواجه شدیم، گفت: وجود مترو باعث شد، پروژه به صورت چهار سطحی انجام شود.

کمالی زاده افزود: با توجه به مشکلات بر سر راه پروژه اما با توانمندی مهندسان کشور و مجریان در شهرداری کرج این پروژه با موفقیت اجرا شد.

او با تاکید بر اینکه این پروژه در ورودی شهر کرج از سمت قزوین واقع شده است، گفت: اصلاح ورودی های شهر که مورد تاکید شورای محترم بود با اجرای این پروژه محقق شده است.

شهردار کرج یکی از پیچیدگی های موجود را انجام عملیات عمرانی در شاهراه مواصلاتی (اتوبان کرج) اعلام کرد و گفت: این پروژه بدون حتی یک روز وقفه پیش رفته است.

کمالی زاده در بخش دیگری با تاکید بر اینکه سه پل از مجموع شش پل این پروژه در دوره چهارم شورا به بهره برداری رسید، گفت: سه پل دیگر که در اجرا با مشکلات زیادی نیز مواجه بود در این دوره به بهره برداری رسید.

او با اشاره به انجام عملیات زیباسازی، نصب علائم ترافیکی، ایجاد فضای سبز و آسفالت پل، گفت: از شورای اسلامی شهر، معاونت های شهرداری و زیرمجموعه های مربوطه، سازمان های دخیل در اجرا، پیمانکار طرح و پلیس راه قدردانی می کنم.

شهرداری کرج با تاکید بر اینکه این پروژه در یکی از نقاط محروم شهر واقع شده است، گفت: روند سازندگی در شهر به ویژه در نقاط محروم با قدرت ادامه دارد.

در تنظیم بازار ، همراهی و همکاری همه دستگاههای نظارتی استان لازم است

وحیدی فر-اهواز:به گزارش روابط عمومی اداره کل تعزیرات حکومتی استان خوزستان ، بمناسبت فرا رسیدن سالروز تاسیس سازمان نعمت الله بیرانوندی مدیر کل تعزیرت حکومتی استان خوزستان در برنامه رادیویی موج مثبت صدا و سیمای خوزستان شرکت نمودند .

بنابه این گزارش در ابتدای این برنامه مدیر کل تعزیرات حکومتی استان خوزستان سالروز تاسیس سازمان را خدمت همه همکاران سراسر کشور خصوصا همکاران پر تلاش استان خوزستان تبریک عرض نمود .

مدیر کل تعزیرات حکومتی استان خوزستان در ادامه ابتدا به معرفی صلاحیت های تعزیرات حکومتی در سه حوزه کالا و خدمات ، بهداشت و دارو و درمان و همچنین قاچاق کالا و ارز پرداخت .

بیرانوندی در ادامه به نقش تعزیرات حکومتی اشاره نمود و گفت : که تعزیرات حکومتی فقط نقش رسیدگی کننده را دارد و دستگاههای نظارتی و ضابط تعزیرات حکومتی بر اساس تقسیم کاری که قانون مشخص نموده است کار نظارت ، رصد ، کنترل و پایش این سه حوزه را انجام داده و در صورت بروز تخلف گزارش را جهت رسیدگی به تعزیرات حکومتی ارسال می کنند .

مدیر کل تعزیرات حکومتی در بخش دیگری از مطالب خود در مورد شفاف سازی و اطلاع رسانی تصریح کرد : حق قانونی مردم هست که از خدمات خادمین خود در تعزیرات حکومتی مطلع گردند اما برخی از الزامات قانونی مانع اطلاع رسانی آرا قبل از قطعیت آن می باشد .

بیرانوندی افزود : ما هم رسانه استانی و هم همه رسانه های صاحب مجوز را نماینده امین مردم می دانیم که درد اطلاع رسانی به مردم را دارند و با امانت و صداقت اطلاع رسانی می کنند و ما نیز به مناسبتی در خدمت بزرگوران هستیم و همچنین روزانه اخبارآرای خود را در اختیار این عزیزان قرار می دهیم و در راس این برنامه ها دوشنبه های با رسانه را نیز برگزار می نماییم .

مدیر کل تعزیرات حکومتی استان خوزستان در پایان ضمن تقدیر و تشکر از ریاست صدا و سیمای مرکز خوزستان، دستگاههای نظارتی ، صنوف قانونمند خاطر نشان کرد که در تنظیم بازار، همراهی و همکاری همه دستگاههای نظارتی استان لازم است . و همچنین تلفن گویا ۱۲۴ سازمان صمت و سامانه اینترنتی ۱۳۵ تعزیرات آماده دریافت شکایات و گزارشات مردمی می باشد.

برگزاری رزمایش حفاظت از تاسیسات با حضور ۸۰۰ نفر از کارکنان آبفا اصفهان

بهادری- اصفهان: شرکت آبفا استان اصفهان به منظور آمادگی مقابله با هرگونه تهدیدی که خدمات رسانی پایدار به مردم را مختل می کند رزمایش حفاظت از تاسیسات را برگزار نمود.

مدیرعامل شرکت آب وفاضلاب استان اصفهان با بیان اینکه خدمات این شرکت باید در طول شبانه روز بی وقفه در اختیار مردم قرار گیرد اظهارداشت:در بزنگاه های مختلف وقوع حوادث می تواند آسیب هایی به زیرساختهای شرکت آبفا استان اصفهان تحمیل نماید این در حالیست که خدمات این شرکت به لحاظ حیاتی بودن باید پایدار در دسترس عموم قرار گیرد.

مهندس هاشم امینی حفاظت اصولی از تاسیسات در سطح استان را ضروری قلمداد کردو تصریح نمود: برخی از تاسیسات آبفا مانند تصفیه خانه آب باباشیخعلی تامین کننده آب شرب بیش از ۴ میلیون نفر است که سلامت این تعداد از جمعیت به عملکرد فرایند تصفیه آب و حفاظت شبانه روزی از این تصفیه خانه بستگی دارد. از این رو باید از تصفیه خانه آب مانند مراکز حساس مورد حفاظت ویژه قرار گیرد.

وی به نقش تصفیه خانه های فاضلاب در سلامت بهداشت محیط پرداخت و اظهارداشت: هم اکنون ۲۶ باب تصفیه خانه فاضلاب در سطح استان در مدار بهره برداری قرار دارند که با جمع آوری انتقال و تصفیه فاضلاب نقش بسزایی در بهداشت محیط ، کاهش آلاینده های زیست محیطی و ارتقاء سطح بهداشت عمومی دارد بر این اساس حفاظت و نگهداری از این تاسیسات امری غیر قابل انکار است.

مدیرعامل شرکت آبفا استان اصفهان حفاظت از منابع و مخازن آب در سطح استان را یکی از اولویت ها برشمرد و اعلام کرد: معاونین و مدیران شرکت بر مبنای مسئولیتی که برعهده دارند باید سناریویی تدوین نمایند که بر مبنای آن راهکارهای مقابله با هر گونه آسیبی که تاسیسات آبفا را تهدید می کند بتواند در کمترین زمان ممکن آن را خنثی نمود و با آن مقابله کرد. مهندس هاشم امینی برگزاری این رزمایش را در سطح استان بسیار مفید برشمرد و اعلام کرد: طبق بررسی های صورت گرفته با برگزاری این رزمایش به نقاط قوت و ضعف در ارائه خدمات پایدار به مردم در هنگام وقوع حوادث واقف شدیم و قطعا با رفع نقاط ضعف در کوهتاترین زمان همچنان درصدد ارائه خدمات پایدار و بهینه به مردم تحت هر شرایطی هستیم و خود را مسئول در ارائه خدمات شبانه روزی به مردم می دانیم، چراکه رضایت مردم هدف غایی فعالان صنعت آبفا می باشد . لازم به یادآوری است که این رزمایش در محل استقرار تمام تاسیسات آب و فاضلاب در سطح استان برگزار شد.

خبر

با فرمان رئیس پدافندغیرعامل کشور اجرا شد:

مانور پدافند غیرعامل در شرکت توزیع برق کرمانشاه

همزمان با هفته پدافند غیرعامل و باحضور زارعی معاون اداره کل پدافند غیر عامل استانداری کرمانشاه، مهندس مرآتی مدیرعامل و مهندس ملک پور معاون بهره برداری شرکت توزیع برق استان کرمانشاه و مدیران این شرکت، مانور پدافند غیر عامل با هدف بررسی میزان آمادگی مولدهای اضطراری دستگاه های اجرایی و مراکز خدمات شهری کرمانشاه از طریق مولدهای اضطراری با موفقیت اجرا شد.

به گزارش زمان به نقل از روابط عمومی شرکت توزیع نیروی برق کرمانشاه، در این مانور که با هماهنگی شرکت توانیر، استانداری کرمانشاه و فرمان سردارجلالی رئیس پدافند غیرعامل کشور به صورت تماس تصویری اجرا و هدایت شد؛ به منظور ارزیابی عملکرد مولدهای اضطراری و همچنین نحوه آمادگی دستگاه ها و مراکزخدماتی شهر کرمانشاه در قالب یک مانور فرضی نسبت به قطع برق ۵ مرکز حساس، مهم و ضروری درسطح استان کرمانشاه اقدام شد.

در این مانور بر اساس سناریوی از پیش تعیین شده، نحوه تامین برق ۵ مرکز مذکور از لحاظ ولتاژ اولیه دیماندی فشار ضعیف مورد بررسی قرار گرفت.

مهندس امیدعلی مرآتی مدیرعامل شرکت توزیع برق استان کرمانشاه پس از اجرای مانور مزبور، در جمع مدیران و کارشناسان شرکت که از ماموریت خود در ۵ نقطه حساس استان کرمانشاه بازگشته بودند، گفت: مانور با محوریت پدافند غیرعامل راس ساعت ۱۰ و بصورت همزمان با سراسر کشور آغاز و برق مراکز پیش بینی شده راس ساعت مقرر قطع و پس از ۳۰ دقیقه تامین برق این مراکز از طریق مولدها و ژنراتورها انجام شد.

مدیرعامل شرکت توزیع نیروی برق استان کرمانشاه، تصریح کرد: با توجه به ساختار شبکه‌های توزیع برق در کرمانشاه و آسیب پذیری آنها، انجام مانورهای فرضی از مهمترین اقدامات به منظور بسط و گسترش فرهنگ و باور پدافند غیرعامل و همچنین آمادگی بیشتر در برابر تهدیدات است.

وی در پایان از مدیران و کارشناسان حاضر در مانور خواست تا گزارش ارزیابی مراکز حاضر در مانور را در حضور نمایندگان پدافند غیرعامل کشور و استانداری کرمانشاه ارائه دهند.

براساس گزارش ارائه شده در این جلسه، پس از فرمان قطعی برق توسط رئیس پدافند غیرعامل کل کشور، کارشناسان به ارزیابی ۵ نقطه حساس پرداخته و نتایج بازدید خود را بصورت مکتوب ارائه نمودند تا درصورت وجود نقاط ضعف یا تهدید آمیز، مشکلات مراکز مزبور مرتفع گردد.

در این جلسه زارعی معاون اداره کل پدافند غیر عامل استانداری کرمانشاه ضمن بازدید از امور دیسپاچینگ و مرکز حوادث و اتفاقات(۱۲۱) برق کرمانشاه گفت: پدافند غیر عامل یکی از مهمترین ابزارهای بازدارندگی در برابر تهدیدات محسوب می شود، از این رو استفاده از این اقدام در قالب مانورهای فرضی می تواند به عنوان یک سیاست دفاعی مستمر، مهارت و توانایی سازمانها را در برابر تهدیدات افزایش دهد.

وی همچنین با تاکید براینکه شرکت های خدمات رسان به مردم باید از توان داخلی استفاده کنند، اظهار داشت: با توجه به نقش مهم پدافند غیرعامل در جلوگیری از آسیب‌ها و مشکلات باید این فرهنگ در جامعه جاری و ساری شود.



آگهی مزایده عمومی

سازمان میادین و مشاغل شهری شهرداری خرم آباد

سازمان میادین و مشاغل شهری شهرداری خرم آباد در نظر دارد بر اساس ماده ۵ آیین نامه مالی شهرداریها و بند ۲ هشتاد و چهارمین جلسه شورای سازمان بازارچه هفتگی را به شرح ذیل جهت اجاره یکساله به بخش خصوصی واگذار نماید.

لذا متقاضیان می توانند با واریز مبلغ ۲۵/۵۰۰/۰/۰۰۰ میلیون ریال و شرایط به شرح ذیل : برنده مزایده می بایستی با هماهنگی سازمان نسبت به اجرایی کردن موارد ذیل اقدام نماید :

۱)اخذ ضمانت نامه معتبر با هدف الزام متقاضیان به انجام تعهدات خود و در صورت لزوم استفاده از آن در محاکم قضائی.

۲)جمع آوری و پاکسازی معابر و جداول محل اجرای طرح از زباله و ضایعات پس از پایان فعالیت

۳)اجرای دقیق دستورالعمل های ابلاغی بویژه پروتکل های بهداشتی و رعایت فاصله اجتماعی

۴)تامین و برقراری امنیت با استقرار عوامل محترم انتظامی

۵)پیمانکار بایستی در صورت صلاحدید و تشخیص مقامات ذیربط و دستور العمل های ابلاغی مبنی بر عدم فعالیت در روز یا ساعات مشخص بلافاصله با اخذ تدابیر پیشگیرانه و بهره گیری از راههای قانونی مانع از فعالیت و استقرار دستفروشان شده در صورت ناتوانی از انجام کار سازمان مجاز به فسخ قرارداد یا ضبط از ضمانت های در اختیار خواهد بود.

به حساب سپرده ۱۰۰۷۸۶۷۶۴۱۴۱ نزد بانک شهر پیشنهادهای خود را همراه با فیش واریزی با مدت ۱۰ روز کاری پس از انتشار آگهی در پاکتهای در بسته به دبیرخانه سازمان میادین به نشانی خرم آباد - انتهای بلوار شورا -جنب پمپ بنزین کولیوند تحویل نمایید.

-بهای پیشنهادی باید از حیث مبلغ مشخص و معین و بیشتر از نرخ کارشناسی و در پاکتهای دربسته تسلیم شود.

-شرکت در مزایده و دادن پیشنهاد به منزله قبول شروط و تکلیف سازمان می باشد.

-در صورتیکه برنده اول و دوم حاضر به انعقاد قرارداد نشوند سپرده آنان به ترتیب به نفع سازمان ضبط خواهد شد .

-هزینه کارشناسی و روزنامه به عهده برنده مزایده می باشد.

روابط عمومی سازمان میادین و مشاغل شهری شهرداری خرم آباد

آگهی

جناب آقای علی اصغر قربانی دلاور نام پدر رجبعلی شماره ملی ۵۰۱۰۷۹۶۸۴۸ریاست هیات مدیره موسسه کلیه آرامش سرزمین شروع خوب شهرستان محمودآباد این پروانه در اجرای بند ۱۳ ماده ۲۶ قانون تنظیم بخشی از مقررات مالی دولت مصوب۸۰/۱۱/۲۷ مجلس شورای اسلامی و بر اساس مقررات سازمان بهزیستی کشور صادر و به آن موسسه اجازه داده می‌شود تا با رعایت قوانین و مقررات جمهوری اسلامی ایران و مفاد اساسنامه تایید شده در کمیسیون عالی صدور پروانه های بهزیستی فعالیت کند بدیهی است فعالیت در زمینه بندهای ۱ تا ۱۲ ماده ۲۶ پس از کسب پروانه فعالیت مطابق دستورالعمل های تخصصی مربوطه از سازمان بهزیستی امکان‌پذیر خواهد بود پروانه از تاریخ صدور به مدت ۳ سال اعتبار دارد و با رعایت مقررات بهزیستی مدت آن قابل تمدید است و باید سه ماه قبل از اتمام مدت اعتبار پروانه جهت تمدید آن اقدام لازم صورت پذیرد در صورت عدم تقاضای تمدید پروانه خود به خود باطل و ادامه فعالیت موسسه غیر قانونی خواهد بود

اعضای هیئت مدیره :آقایان علی اصغر قربانی دلاور حسن فرهمند و خانم فاطمه قربانی دلاور مدیر عامل آقای حسن فرهمند آدرس موسسه :استان مازندران شهرستان محمودآباد شهر سرخرود روبروی مسجد صاحب الزمان جنب پل کدپستی۴۶۳۱۳۸۶۳۱۱م/الف

روح‌الله ردایی -مدیر کل و رئیس کمیسیون ماده ۲۶ بهزیستی مازندران

آگهی موضوع ماده ۳ قانون

تعیین تکلیف وضعیت ثبتی اراضی وساختمانهای فاقدسندرسمی

برابر آراء صادره هیات / هیاتهای موضوع قانون تعیین و تکلیف وضعیت ثبتی اراضی و ساختمانهای فاقد سند رسمی مستقر در واحد ثبتی شهرستان لنگرود تصرفات مالکانه و بلامعارض متقاضیان ذیل محرز گردیده است لذا مشخصات متقاضیان و املاک مورد تقاضا به منظور اطلاع عموم در دو نوبت به فاصله ۱۵ روز در روزنامه های محلی و سراسری آگهی می شود در صورتی که اشخاص نسبت به صدور سند مالکیت متقاضیان اعتراضی داشته باشند می توانند از تاریخ انتشار اولین آگهی به مدت دو ماه اعتراض خود را به اداره ثبت اسناد و املاک محل تسلیم و پس از اخذ رسید ظرف مدت یک ماه از تاریخ تسلیم اعتراض دادخواست خود را به مرجع قضایی تقدیم نمایند. بدیهی است در صورت انقضای مدت مذکور و عدم وصول اعتراض طبق مقررات سند مالکیت صادر خواهد شد صدور سند مالکیت مانع از مراجع متضرر به مرجع ذیصلاح قضایی نمی باشد.

خانم زیبا کریمی کلیدبری فرزند احمد علی کد ملی ۲۷۰۹۶۰۸۸۸۱ بصورت ششدانگ یک قطعه زمین مشتمل بر ساختمان به مساحت ۲۱۸/۷۰ متر مربع به پلاک ۵۹۲۹ فرعی از سنگ اصلی ۵۱مفروز از پلاک ۱۵۵۶ فرعی واقع در قریه دریاسر بخش ۱۵ گیلان که برابر رای شماره ۴۶۱۳ مورخ ۱۲۹۹/۸/۷ تصرفات نامبرده تایید گردیده است.

۵۳۸- کفیل رییس اداره ثبت اسناد و املاک شهرستان لنگرود- رمضان قربانی

تاریخ انتشار نوبت اول :۹۹/۸/۱۷ تاریخ انتشار نوبت دوم :۹۹/۹/۱

آگهی موضوع ماده ۳ قانون

تعیین تکلیف وضعیت ثبتی اراضی وساختمانهای فاقدسندرسمی

برابر آراء صادره هیات / هیاتهای موضوع قانون تعیین و تکلیف وضعیت ثبتی اراضی و ساختمانهای فاقد سند رسمی مستقر در واحد ثبتی شهرستان لنگرود تصرفات مالکانه و بلامعارض متقاضیان ذیل محرز گردیده است لذا مشخصات متقاضیان و املاک مورد تقاضا به منظور اطلاع عموم در دو نوبت به فاصله ۱۵ روز در روزنامه های محلی و سراسری آگهی می شود در صورتی که اشخاص نسبت به صدور سند مالکیت متقاضیان اعتراضی داشته باشند می توانند از تاریخ انتشار اولین آگهی به مدت دو ماه اعتراض خود را به اداره ثبت اسناد و املاک محل تسلیم و پس از اخذ رسید ظرف مدت یک ماه از تاریخ تسلیم اعتراض دادخواست خود را به مرجع قضایی تقدیم نمایند. بدیهی است در صورت انقضای مدت مذکور و عدم وصول اعتراض طبق مقررات سند مالکیت صادر خواهد شد صدور سند مالکیت مانع از مراجع متضرر به مرجع ذیصلاح قضایی نمی باشد.

خانم زیبا کریمی کلیدبری فرزند احمد علی کد ملی ۲۷۰۹۶۰۸۸۸۱ بصورت ششدانگ یک قطعه زمین مشتمل بر ساختمان به مساحت ۲۱۸/۷۰ متر مربع به پلاک ۵۹۲۹ فرعی از سنگ اصلی ۵۱مفروز از پلاک ۱۵۵۶ فرعی واقع در قریه دریاسر بخش ۱۵ گیلان که برابر رای شماره ۴۶۱۳ مورخ ۱۲۹۹/۸/۷ تصرفات نامبرده تایید گردیده است.

۵۳۷- کفیل رییس اداره ثبت اسناد و املاک شهرستان لنگرود-رمضان قربانی

تاریخ انتشار نوبت اول :۹۹/۸/۱۷ تاریخ انتشار نوبت دوم :۹۹/۹/۱

اداره ثبت اسناد و املاک حوزه ثبت رودسر

آگهی موضوع ماده ۳ قانون

و ماده ۱۳آیین نامه قانون تعیین تکلیف وضعیت ثبتی و اراضی و ساختمانهای فاقد سند رسمی

برابر رای شماره ۱۲۹۹۶۰۲۱۸۰۰۸۰۰۱۹۲۶ – ۱۲۹۹/۶/۱۹ هیات اول/ دوم موضوع قانون تعیین تکلیف وضعیت ثبتی اراضی و ساختمانهای فاقد سند رسمی مستقر در واحد ثبتی حوزه ثبت ملک رودسر تصرفات مالکانه بلامعارض م زینب سلیمانی فرزند نصیر بشماره شناسنامه ۶ صادره از لاهیجان در ششدانگ یکباب خانه و محوطه به مساحت ۱۶۸/۸۱ متر مربع به شماره پلاک ۱۰۷۲ فرعی قسمتی از پلاک ۲۸۵ فرعی از ۶ اصلی واقع در کواسرا بخش ۲۹ گیلان خریداری از نصرت کریمی پور محرز گردیده است .لذا به منظور اطلاع عموم مراتب در دونوبت به فاصله ۱۵ روز آگهی می شود در صورتی که اشخاص نسبت به صدور سند مالکیت متقاضی اعتراضی داشته باشند می توانند از تاریخ انتشار اولین آگهی به مدت دو ماه اعتراض خود رابه این اداره تسلیم و پس از اخذ رسید ظرف مدت دو ماه از تاریخ تسلیم اعتراض دادخواست خود را به مراجع قضایی تقدیم نمایند بدیهی است در صورت انقضای مدت مذکور و عدم وصول اعتراض طبق مقررات سند مالکیت صادر خواهد شد

۵۳۶- رییس اداره ثبت اسناد و املاک رودسر- حسنعلی پاک مهر

تاریخ انتشار نوبت اول:۹۹/۸/۱۷ تاریخ انتشار نوبت دوم:۹۹/۹/۲

خبر

کاشت ۱۰۰۰ نهال کاج در مرکز دفن «حلقه دره»

رئیس سازمان سیمامنتظر و فضای سبز شهری شهرداری کرج از کاشت بیش از هزار نهال کاج در مرکز دفن حلقه دره خبر داد.

پیمان بشامتی پور درختکاری اراضی مرکز دفن حلقه دره را یکی از مهمترین دغدغه های سازمان سیما و منظر عنوان کرد و گفت: این سازمان در خصوص حفظ محیط زیست و آلودگی هوا وظایف مهمی دارد که با توجه به وجود آلودگی های اطراف مرکز دفن حلقه دره نهال های به منظور کاهش آلایندە های زیست محیطی در همین محدوده کاشته شده است.

بشامتی پور با اشاره به اینکه این عملیات امسال نیز تداوم داشته و هم اکنون در حال اجرا است گفت: موقعیت ویژه مرکز دفن حلقه دره باعث شده که این سازمان همواره نگاه ویژه ای به این محدوده داشته باشد و درختکاری و توسعه فضای سبز را در این منطقه توسعه و در اولویت قرار دهد. رئیس سازمان سیمامنظر و فضای سبز شهری شهرداری کرج به عملیات جاله کنی جهت آماده سازی بستر کاشت نهال و درخت در این مرکز اشاره کرد و افزود: از تیمه دوم امسال ۱۱ هزار جاله کاشت نهال، در این مرکز حفر شده و بیش از هزار نهال درخت کاج هم در این مرکز کاشته شده است.

بشامتی پور با بیان اینکه ۸۷۰ هکتار از اراضی شمال غرب کرج تا کنون جنگل کاری شده است، تصریح کرد: توسعه فضای سبز و کاشت انبوه درخت در این مرکز تا پایان سال ادامه خواهد داشت.

ایجاد بازارچه دائمی صنایع دستی در شهرستان سنقر و کلیایی

به‌گزارش روابط‌عمومی اداره‌کل میراث‌فرهنگی، گردشگری و صنایع‌دستی کرمانشاه، حسین ویسی سه‌شنبه ششم آبان‌ماه ۹۹ گفت: «در راستای حمایت از صنعتگران صنایع‌دستی، بازارچه دائمی صنایع‌دستی در شهرستان سنقر و کلیایی ایجاد می‌شود و آن‌ها می‌توانند محصولات خود را در این بازارچه در معرض دید عموم بگذارند.» او خاطرنشان کرد: «این مکان با جانمایی مناسب و دسترسی آسان با ۲۰ غرفه راه‌اندازی می‌شود و صنعتگران می‌توانند در این غرفه‌ها علاوه بر فروش محصول، به علاقه‌مندان آموزش نیز بدهند.» معاون صنایع‌دستی کرمانشاه حجم اعتبار پیش‌بینی شده برای این بازارچه‌ها را ۱۰ میلیارد ریال اعلام کرد و افزود: «ایجاد این بازارچه‌ها می‌تواند باعث حذف دلالان و ارائه مستقیم محصولات از تولید به مصرف باشد با توجه به فعالیت صنعتگران این شهرستان در زمینه گلیم‌بافی و گیوه‌بافی، تمرکز اصلی بر روی این محصولات خواهد بود.»

فرمانده انتظامی البرز مطرح کرد:

مشارکت کارکنان انتظامی البرز در رزمایش کمک مؤمنانه

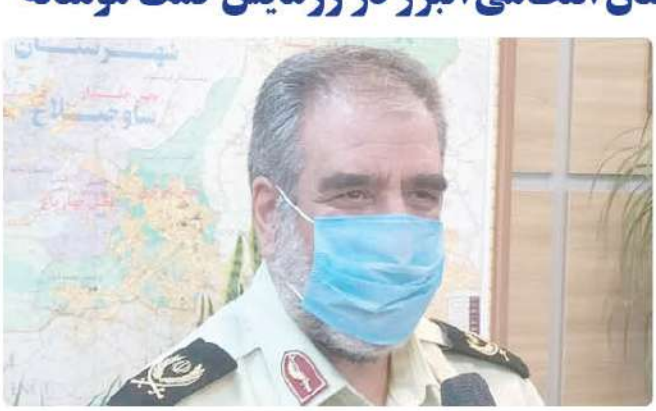

کرج - فرمانده انتظامی استان البرز گفت: کارکنان این فرماندهی به صورت خودجوش مشارکت بالایی در سه مرحله رزمایش‌های همدلی و کمک مؤمنانه داشتند.

سردار عباسعلی محمدیان اظهار کرد: در راستای اجرای اوامر مقام معظم رهبری و فرمانده معظم کل قوا «مدظله» که اعلام فرمودند به واسطه این بیماری منحوس، عده‌ای از مردم بیکار یا متضرر شده‌اند و با وضعیت اقتصادی مناسبی ندارند و ضرورت دارد که همه جامعه دست به کار شوند و در قالب رزمایش‌های همدلی و کمک مؤمنانه اقدام کنند، طرح همدلی مؤمنانه در مجموعه نیروی انتظامی استان البرز به اجرا درآمد.

وی بیان کرد: از ابتدای ورود بیماری منحوس کرونا به کشور و به تبع آن مأموریت‌های جدیدی که برای پلیس مشخص شد نیروی انتظامی استان البرز دوشادوش سایر ردەها و رزمندگان سلامت و تندرستی در دانشگاه علوم پزشکی استان مأموریت‌های خود را در سطح استان البرز شروع کردند.

ابتلای ۲۰۰ نفر از کارکنان انتظامی البرز به کرونا

فرمانده انتظامی استان البرز با اشاره به اینکه نیروی انتظامی استان در این راه تاکنون چهار نفر از همکاران خود را از دست داده است، تصریح کرد: به واسطه ارتباط مستقیم با مأموریت‌ها، همکاران ما دچار این بیماری شده‌اند و متأسفانه جان خود را از دست داده‌اند و بیش از ۲۰۰ نفر از کارکنان نیروی انتظامی استان به این ویروس آلوده شدند اما خللی در انجام مأموریت‌ها به وجود نیامده است. وی خاطرنشان کرد: از ابتدای آغاز طرح فاصله‌گذاری اجتماعی همکاران ما به صورت شبانه‌روزی پای کار بودەاند و در معابر و ورودی‌های استان مستقر شده‌اند و عبور و مرور خودروها را کنترل می‌کردند.

توزیع ۴۲۰ بسته کمک مؤمنانه

محمدیان گفت: همکاران ما علاوه بر اجرای مأموریت‌هایی که داشتند بیش از ۴۲۰ بسته کمک‌های مؤمنانه را در قالب سه مرحله و ارزش ریالی ۲ میلیارد ریال از کمک‌های شخصی خود جمع‌آوری کرده‌اند که در قالب بسته‌های معیشتی در اختیار خانواده‌های بی‌بضاعت در استان قرار گرفت.

وی با ابراز خرسندی از تداوم انجام این‌گونه طرح‌های خداپسندانه گفت: امیدواریم در آینده همچنان این کمک‌ها را ادامه دهیم و در این اجر و ثواب الهی بتوانیم شریک باشیم.

فرمانده انتظامی استان البرز با تشکر از مردم استان به واسطه همکاری خوبی که نیروی انتظامی دارند و فرزندان خود را در این نیرو، امین خود می‌دانند، متذکر شد: از همه مردم درخواست داریم هرگونه اخبار و اطلاعاتی راجع به احتکار کالا و ابزارهای نگهداری وسایل ضدعفونی‌کننده یا بهداشتی دارند از طریق شماره تلفن ۱۱۰ با پلیس در میان بگذارند تا بتوانیم با اقدام به موقع بتوانیم جلوی این توطئه دشمنان نظام و انقلاب را بگیریم.

«زنگ آب» در استان اصفهان به صورت مجازی نواخته شد

بهادری- دوازدهمین برنامه «زنگ آب» در سال تحصیلی ۹۹- ۱۴۰۰ به دلیل شرایط شیوع ویروس کرونا و تعطیلی مدارس، توسط مدیر عامل شرکت آبفا ، مدیر کل آموزش و پرورش و مدیر کل کانون پرورش فکری کودکان و نوجوانان استان اصفهان در شبکه شاد و دیگر شبکه های آموزشی در فضای مجازی نواخته شد.

مدیرعامل شرکت آبفا استان اصفهان پیرامون نواختن زنگ آب در فضای مجازی اعلام کرد: نواختن زنگ آب در صورتی که دانش آموزان فرایند تعلیم و تربیت را به دلیل شیوع ویروس کرونا مجازی دنبال می کنند، نشانگر اهمیت و ارزش آب است.هاشم امینی با بیان اینکه آب در همه فرهنگ‌ها کالایی مهم و غیر قابل جایگزین به شمار می‌رود، ابراز داشت: در فرهنگ دینی و اسلامی ما بر اهمیت آب و ضرورت تاکید شده و بر پرهیز از اسراف در مصرف آب و صرفه جویی در مصرف این مایع حیاتی توصیه شده است.وی با تاکید بر اهمیت آموزش استفاده صحیح از آب به دانش آموزان اظهار داشت: دانش آموزان می‌توانند با آموزش به عنوان یک مروج فرهنگ مصرف صحیح آب، در خانواده‌ها عمل کنند.

مدیرعامل شرکت آب و فاضلاب استان اصفهان با تقدیر از همکاری خوب اداره کل آموزش و پرورش استان همچنین مدیران و مربیان مدارس، ابراز امیدواری کرد که برگزاری این برنامه‌ها در نهایت می تواند به اصلاح الگوی مصرف آب در جامعه بیانجامد.وی ادامه داد: باید فرهنگ صرفه جویی به عنوان یک اصل در زندگی اقشار مختلف جامعه مورد توجه قرار گیرد و تمامی مصارف همچون مصارف خانگی و همچنین مصرف در محیط اجتماعی مانند مدارس مطابق الگو باشد.هاشم امینی خاطر نشان کرد: برای تشکر از این نعمت خداوند باید بتوانیم راه استفاده صحیح و پرهیز از اسراف را بیاموزیم و دانش‌آموزان بهترین گزینه برای آموزش الگوی مصرف صحیح در زمینه آب هستند.

در ادامه این مراسم مدیرکل آموزش و پرورش استان اصفهان با اشاره به اهمیت مصرف صحیح آب توسط دانش آموزان گفت: یکی از راههای مصرف بهینه آب توسط دانش آموزان استفاده از تجهیزات کاهنده در مدارس است که بدین منظور تصمیم گرفتیم از شیرهای یدالی در مدارس استان استفاده کنیم.

احسانالی ادامه داد: اداره کل آموزش و پرورش استان اصفهان در نظر دارد تا قبل از سال ۱۴۰۰ در بیش از ۸۰ درصد مدارس از شیرهای یدالی استفاده نماید.

وی ادامه داد: در چند سال اخیر آموزش و پرورش در مقاطع مختلف تحصیلی برنامه های آموزشی متنوعی پیرامون مصرف بهینه آب برای دانش آموزان در دستور کار قرار داده است که نمونه بارز آن برگزاری جشنواره نخستین واژه آب برای کودکان اول دبستان می باشد همچنین در سالهای اخیر زنگ آب با هدف ترویج مصرف درست آب در میان دانش آموزان در مدارس سطح استان نواخته شده است .

لازم به ذکر است مراسم «زنگ آب» و «جشنواره نخستین واژه» همه ساله در آبان ماه، همزمان با آموزش کلمه آب در مقطع اول دبستان، همراه با جشن و برنامه های آموزشی در خصوص مدیریت مصرف آب، در دبستان های استان برگزار می گردد.

خبر

افزایش مصرف برق خوزستان در ماه های اخیر



وحیدی قره-اهواز: مدیر بازار برق شرکت برق منطقه ای خوزستان از افزایش ۲.۸۵ درصدی مصرف انرژی در هفت ماهه نخست سال ۹۹ نسبت به سال قبل خبر داد.

به گزارش روابط عمومی شرکت سیمایی برق منطقه ای خوزستان، فرامرز شادفر گفت: در هفت ماه گذشته ۲۹ هزار و ۲۱۴ گیگاوات ساعت برق در خوزستان تولید شده که سهم نیروگاه های برق آبی ۱۱ هزار و ۵۷۷ گیگاوات (معادل ۳۹.۶ درصد)، سهم نیروگاه های حرارتی و سیکل ترکیبی ۱۷ هزار و ۴۳۹ گیگاوات (۵۹.۷ درصد) و سهم نیروگاه های DG ۱۹۸ گیگاوات ساعت (۰.۶۸ درصد) بوده است.وی بیان کرد: ۴۲.۸ درصد از میزان برق تولیدی نیروگاه های حرارتی و گازی خوزستان را بخش دولتی (نیروگاه های رامین و ماهشهر) و ۵۷.۲ درصد توسط نیروگاه های بخش خصوصی (نیروگاه های زرگان، آبادان، خرمشهر، بهبهان و فجر) تولید شده است.مدیر بازار برق شرکت برق منطقه ای خوزستان با بیان افزایش ۲.۸۵ درصدی مصرف برق در هفت ماه گذشته از بیان نسبت به مدت مشابه در سال قبل، افزود: انرژی مصرفی در این بازه زمانی ۲۸ هزار و ۲۸۲ گیگاوات ساعت بوده است.شادفر تصریح کرد: پیک مهر ماه سال جاری نیز هفت هزار و ۶۲۳ مگاوات بوده که نسبت به پیک بار در مدت مشابه سال قبل حدود ۲.۴۷ درصد افزایش داشته است. بنابر این گزارش، ظرفیت منصوبه تولید برق در خوزستان در بخش انتقال ۱۳ هزار و ۱۹۶ مگاوات ساعت است.

تمامی سربازان دارای مهارت فنی خواهند شد

ساوی-سامان علیزاده: تا پایان سال ۱۴۰۱ هیچ سربازی بدون داشتن حداقل یک مهارت یا تخصص، خدمت سربازی را به پایان نخواهد رساند.

به گزارش روابط عمومی و مرکز اطلاع رسانی اداره کل آموزش فنی و حرفه ای مازندران، سید حسین درویشی در گفتگویی با اشاره به گذشت سه سال از فعالیت قرارگاه مهارت آموزی سربازان نیروهای مسلح اظهار داشت: بحث مهارت آموزی سربازان یک مطالبه جدی از سوی مقام معظم رهبری است که ستاد کل نیروهای مسلح و سازمان آموزش فنی و حرفه ای نیز به صورت جدی آن را دنبال می‌کنند و قرارگاه نیز در همین راستا تشکیل شده است. مدیرکل آموزش فنی و حرفه ای مازندران با تاکید بر اینکه مهارت آموزی سربازان با اقتدار در کشور دنبال می‌شود، گفت: در این میان مهارتآموزی نیز یک رویکرد جدید است که بر اساس آن سربازان علاوه بر انجام ماموریت و وظایف اصلی خود در دوران خدمت یک مهارت را فرا گرفته و برای آن گواهینامه بین المللی مهارت دریافت می‌کنند درویشی با بیان اینکه برای این قرارگاه ماموریت و چشم اندازی پنج ساله در نظر گرفته شده است، گفت طبق چشم انداز و اهداف قرارگاه باید تا پایان سال ۱۴۰۱ مهارت آموزی برای تمام سربازان نیروهای مسلح انجام شود هیچ سربازی در نیروهای مسلح نخواهد بود که دستکم یک مهارت یا تخصص ندانسته و از خدمت ترخیص شود. شرایط بهگونه‌ای باید باشد که تمام سربازان بتوانند یک مهارت یا تخصص مورد علاقه خود را فرا گرفته یا در طول مدت خدمت آن را تقویت و تکمیل کنند.

آگهی فقدان سند مالکیت

شنددانگ پلاک ثبتی بشماره ۲۴۸۲/۱۴ اصلی بخش دو خوی بنام خانم طلعت امین ثبت و سند مالکیت آن صادر و تسلیم گردیده است مبنی نامبرده با ارائه برگ استشهادیه به مدعی است سند مالکیت بعلت اسباب کشی مفقود گردیده و تقاضای صدور سند مالکیت المثنی را نموده. لذا مراتب به استناد ماده ۱۲۰- اصلاحی قانون ثبت برای اطلاع عموم آگهی میگردد : هرکس نسبت به ملک مورد آگهی هر گونه ادعایی دارد یا معامله ای انجام داده است که در قسمت فوق ذکر نشده یا مدعی وجود سند مالکیت در نزد خود میباشد باید ظرف مدت ده روز پس از انتشار آگهی به ثبت محل مراجعه و اعتراض خودرادشتن ارائه اصل سند مالکیت یا سند معامله تسلیم نماید و اگر ظرف مهلت مقرر اعتراض نشود و یا در صورت اعتراض اصل سند مالکیت یا سند معامله ارائه نشود اداره ثبت سند مالکیت المثنی را طبق مقررات صادر و به مقاضی تسلیم خواهد کرد.دورد ثبت برابر سند شماره ۱۲۰۴۷۷ مورخه ۹۶/۵/۴ دفترخانه ۹ خوی. ارزش ۵/۴۰۰/۱۳۲/۴۳۵ ریال. د ق الف رهن است و نسبت به سند رهنی فوق الذکر به مبلغ فوق ایراد اعتراض ساقط گردیده است. در ضمن این آگهی فقط در یک نوبت انتشار میگردد و تجدید نخواهد شد.

سرپرست ثبت خوی - صمدزاده

رونوشت آگهی حصر وراثت

آقای /خانم علی رضا قهرمان زاد دارای شناسنامه شماره ۲۷۸-۰۷-۰۰۲۷ بشرح دادخواست به کلاسه ۹۹۰۱۴۵۵/ش این دادگاه در خواست گواهی حصر وراثت و چنین توضیح داده که شادروان عباس قهرمان زاد بشناسنامه ۲۸۰۴۰۲۷۴۷۲۱ در تاریخ ۹۸/۲/۲ اقامتگاه دائمی خود را به درود گفته ورثه آن مرحوم منحصر است به۱- علی رضا قهرمان زاد فرزند عباس ش ش ۲۸۰۴۰۲۷۴۷۲۱ خوی - ۲- پسر موصی۲- ترگس قهرمان زاد فرزند عباس ش ش ۲۸۰۱۰۰۰۷۷۸۸ خوی - دختر موصی۳- زهرا قهرمان زاد فرزند عباس ش ش ۲۸۰۳۰۱۰۲۴۱۲ خوی- دختر موصی۴- معصومه دشتی فرزند ---ش ش ۵۸۰۰۹۸۹۹۵۵ خوی- همسر موصی اینک با انجام تشریفات مقدماتی در خواست مزبور را در یک نوبت آگهی می نماید تا هرکسی اعتراض دارد و یا وصیت نامه از متوفی نزد دارد و الا گواهی صادر خواهد شد.

جعفرزاده چهرقانی

رئیس شعبه سوم شورای حل اختلاف شهرستان خوی

رونوشت آگهی حصر وراثت

آقای /خانم محمد قلیزاده دارای شناسنامه شماره ۲۸۰۰۵۳۴۶۵۱ بشرح دادخواست به کلاسه ۹۹۰۱۴۳۷/ش این دادگاه در خواست گواهی حصر وراثت نموده و چنین توضیح داده که شادروان یعسی کارگر بشناسنامه ۲۸۰۲۰۱۲۶۹۲ در تاریخ ۹۹/۲/۲۰ اقامتگاه دائمی خود را به درود گفته ورثه مرحوم منحصر است به۱- محمد قلیزاده فرزند سلمان ش ش ۲۸۰۰۵۳۴۶۵۱ خوی - پسر موصی۲- اکبر قلیزاده فرزند سلمان ش ش ۲۸۰۲۹۷۳۴۰۱ خوی - پسر موصی۳- آخر قلیزاده فرزند سلمان ش ش ۲۸۰۰۵۳۲۶۵۵ خوی- دختر موصی۴- معصومه قلیزاده فرزند سلمان ش ش ۲۸۰۰۵۴۰۵۱۶ خوی- دختر موصی۵- طاهره قلیزاده فرزند سلمان ش ش ۲۸۰۲۹۹۱۵۸۲ خوی- دختر موصی اینک با انجام تشریفات مقدماتی در خواست مزبور را در یک نوبت آگهی می نماید تا هرکسی اعتراض دارد و یا وصیت نامه از متوفی نزد دارد و الا گواهی صادر خواهد شد.

جعفرزاده چهرقانی

رئیس شعبه سوم شورای حل اختلاف شهرستان خوی

مفقودی

سند کمپانی موادی سیستم رو تیپ تندرو گان ال ۹۰ مدل ۱۳۸۷ به شماره شاسی رنگله تره ای ۰مالیکه NAALSRALDAA۰۲۰۰۶۸۹ و به شماره موتور D۰۰۵۴۵۳۲ ۷۷۰۲۰۳۵۳۲۲D به شماره پلاک ۲۷ ایران ۹۳ب۳۴ بنام امیر رجب پور مفقود گردیده و از در جه اعتبار ساقط میباشد.ح ج

آگهی مفقودی

کارت هوشمند راننده به شماره ۲۸۹۹۵۱۵ نام حسین آقائعیری فرزند پریز به شماره ملی ۱۸۶۱۵۱۹۱۳۸ مفقود وفاقد اعتبار می باشد.

رونوشت آگهی حصر وراثت

آقای /خانم روح الله فتحعلی تژاد دارای شناسنامه شماره ۲۷۹-۰۸۶۷۸۸ بشرح دادخواست به کلاسه ۹۹۰۱۴۵۸/ش این دادگاه در خواست گواهی حصر وراثت نموده و چنین توضیح داده که شادروان محمد علی فتحعلی تژاد بشناسنامه ۶۹۲۱۵ در تاریخ ۹۱/۷/۲۷ اقامتگاه دائمی خود را به درود گفته ورثه آن مرحوم منحصر است به۱- روح الله فتحعلی تژاد فرزند محمد علی ش ش ۲۷۹-۰۸۶۷۸۸ خوی - پسر موصی۲- فاطمه فتحعلی تژاد فرزند محمد علی ش ش ۲۸۰۲۷۲۰۰۲۲ خوی - دختر موصی۳- راحله فتحعلی تژاد فرزند محمد علی ش ش ۲۸۰۲۳۷۵۲۱۹ خوی- دختر موصی۴- معصومه فتحعلی تژاد فرزند محمد علی ش ش ۲۸۰۲۸۲۱۹۹۲ خوی- دختر موصی۵- خدیجه فتحعلی تژاد فرزند محمد علی ش ش ۲۸۰۲۶۵۲۴۶۲ خوی- دختر موصی۶- نگار الهقلی پور فرزند احمد ش ش ۶ خوی- همسر موصی اینک با انجام تشریفات مقدماتی در خواست مزبور را در یک نوبت آگهی می نماید تا هرکسی اعتراض دارد و یا وصیت نامه از متوفی نزد دارد و الا گواهی صادر خواهد شد.

جعفرزاده چهرقانی

رئیس شعبه سوم شورای حل اختلاف شهرستان خوی

رونوشت آگهی حصر وراثت

آقای /خانم رضا سلطان بیگی دارای شناسنامه شماره ۱۲ بشرح دادخواست به کلاسه ۹۹۰۱۳۷۷ این دادگاه در خواست گواهی حصر وراثت نموده و چنین توضیح داده که شادروان فریان پور بشناسنامه ۲۸۰۲۲۹۹۱۵۸۲ در تاریخ ۹۹/۳/۳۰ اقامتگاه دائمی خود را به درود گفته ورثه آن مرحوم منحصر است به۱- رویا فریان پور فرزند فریان ش ش ۲۸۰۲۵۸۲۳۴۴ خوی - دختر متوفی۲- اعظم فریان پور فرزند فریان ش ش ۲۸۰۲۶۰۸۴۰۱ خوی - دختر متوفی۳- لیدا فریان پور فرزند فریان ش ش ۲۸۰۰۴۲۲۲۵۶ -خوی- دختر متوفی۴-عاطفه فریان پور فرزند فریان ش ش ۲۸۰۲۶۹۳۶۹۷ -خوی- دختر متوفی اینکه با انجام تشریفات مقدماتی در خواست مزبور را در یک نوبت آگهی می نماید تا هرکسی اعتراض دارد و یا وصیت نامه از متوفی نزد او باشد از تاریخ نشر نخستین آگهی ظرف یک ماه به دادگاه تقدیم دارد و الا گواهی صادر خواهد شد.

جعفرزاده چهرقانی

رئیس شعبه سوم شورای حل اختلاف شهرستان خوی

آگهی مفقودی

برگ سبز تراکتور کشاورزی JTM تیپ ۲۵۵ به رنگ قرمز روغنی مدل ۹۳ به شماره پلاک ایران۱۴-۸۶۵ه۵۶ شماره موتور MT۴A۲W۰۴۰۳B شماره شاسی NrHKTADICFEP۰۴۰۶ بنام موسی عزیزی گیا مفقود و فاقد اعتبار می باشد.

آگهی مفقودی

برگ سبز موتور سیکلت تکنار CC۱۲۵ مدل۹۵ به رنگ قرمز شماره پلاک ۸۹۸۱۵۵۹ شماره موتور G۹۵۰۱۷۴۵۰ شماره NEJ۱۱۵FG۰۲۳۲۲۵ مفقود و فاقد اعتبار می باشد.

رونوشت آگهی حصر وراثت

آقای /خانم وجیه رشیدی دارای شناسنامه شماره ۱۰۲۹ بشرح دادخواست به کلاسه ۹۹۰۱۴۴۷/ش این دادگاه در خواست گواهی حصر وراثت نموده و چنین توضیح داده که شادروان محمد حسن رشیدی بشناسنامه ۲۸۰۲۰۵۷۸۱۲ در تاریخ ۹۹/۷/۲۱ اقامتگاه دائمی خود را به درود گفته ورثه آن مرحوم منحصر است به۱- جواد رشیدی فرزند محمد حسن ش ش ۲۸۰۲۵۴۷۳۲۱ خوی - پسر متوفی۲- وجیه رشیدی فرزند محمد حسن ش ش ۱۰۳۹ خوی - دختر متوفی۳-فاطمه رشیدی فرزند محمد حسن ش ش ۵۷۸ -خوی- دختر متوفی۴- فریده قنبرتژاد فرزند رشید ش ش ۲۸۰۱۰۲۳۹۸۲۸ -خوی- همسر متوفی اینک با انجام تشریفات مقدماتی در خواست مزبور را در یک نوبت آگهی می نماید تا هرکسی اعتراض دارد و یا وصیت نامه از متوفی نزد او باشد از تاریخ نشر نخستین آگهی ظرف یک ماه به شورا تقدیم دارد و الا گواهی صادر خواهد شد.

جعفرزاده چهرقانی

رئیس شعبه سوم شورای حل اختلاف شهرستان خوی

آگهی حصر وراثت

بانو فاطمه آقایورنام پدر اردشیر بشناسنامه ۱۹۰۰۲۴۹۴۰۴ صادره از رامهرمز درخواستی بخواسته صدور گواهی حصروراثت تقدیم و توضیح داده که پدرم مرحوم اردشیر آقایور بشناسنامه ۷۷۷صادره رامهرمزدرتاریخ ۹۹/۶/۲۹ رامهرز اقامتگاه دائمی رامهرمز فوت ورثه اش عبارتنداز۱- سفانس فاطمه آقا پور فرزند اردشیرکدملی ۱۹۰۰۲۴۹۴۰۴ متولد ۱۳۷۱/۱۲/۲۵ صادره ازرامهرمز ۲- سحر آقاپور فرزند اردشیرکدملی ۱۹۰۰۲۰۳۳۱۶ متولد ۱۳۷۰/۱۱/۱ صادره رامهرمز ۳-نادیا آقاپور فرزند اردشیر بشناسنامه ۱۰۹۹۱۹۲۶۱۵ صادره ازرامهرمز ۴-مهسا آقاپور فرزند اردشیرکدملی ۱۹۰۰۲۶۷۸۹۲ متولد ۱۳۸۰/۸/۲۰ صادره ازرامهرمز ۵-ندا آقاپور فرزند اردشیر بشناسنامه ۱۸۱۲ کدملی ۱۹۱۱۷۴۶۶۶۹ متولد ۱۳۹۴/۶/۳۰ صادره رامهرمز ۶-سمیرا آقاپور فرزند اردشیر بشناسنامه ۱۶۲ کدملی ۱۹۱۱۱۳۰۱۵۱ متولد ۱۳۶۹/۱۲/۱۰ صادره ازرامهرمز ۷-معصومه آقاپور فرزند اردشیرکدملی ۱۹۰۰۲۲۹۹۰ متولد ۱۳۷۱/۱۲/۲۶ صادره از رامهرمز-شهین فریدون پور فرزند بهادر بشناسنامه ۲۷۵کدملی ۱۹۰۰۲۴۰۵۹۱ متولد ۱۳۴۴/۴/۳ صادره ازرامهرمز (وزیه موقتی)ولاقیرانیکه بالنیابه تشریفات قانونی مراتب مزبوررا در یک نوبت آگهی مینماید تاهرکسی اعتراض دارد یا وصیت نامه ای از متوفی نزد او باشد از تاریخ نشر نخستین آگهی ظرف یک ماه به دادگاه تقدیم دارد والا گواهی صادرهرکه اعتراض دارد وصیت نامه مجعولی دارد میتواند ظرف یک ماه به دادگاه تقدیم دارد والا گواهی صادر خواهد شد.شماره ثبت ۱۲۰۵۸۰ الف: ۱۲/۵۸۰

قاضی شورای حل اختلاف شعبه اول شهرستان رامهرمز

رونوشت آگهی حصر وراثت

آقای /خانم رضا قلیچ بیگی دارای شناسنامه شماره ۲۷۹-۰۲۶۷۰۳۵ بشرح دادخواست به کلاسه ۹۹۰۱۴۸۸/ش این دادگاه در خواست گواهی حصر وراثت نموده و چنین توضیح داده که شادروان محمد کریم نژاد بشناسنامه ۲۷۹۰۳۷۰۰۲۵ در تاریخ ۹۹/۵/۳۰ اقامتگاه دائمی خود را به درود گفته ورثه آن مرحوم منحصر است به۱- محمد کریم نژاد فرزند کریم ش ش ۲۷۹۰۳۷۰۰۲۵ خوی - پسر موصی۲- علی کریم نژاد فرزند کریم ش ش ۲۷۹۲۹۲۶۰۷۹ چایاره- پسر موصی۳- مریم کریم نژاد فرزند کریم ش ش ۲۸۰۲۷۲۹۹۳ -خوی- دختر متوفی۴- زهرا کریم نژاد فرزند کریم ش ش ۲۷۹۹۸۰۰۸۵۵ -چایاره- دختر متوفی۵- سکینه کریم نژاد فرزند کریم ش ش ۲۷۹۲۹۲۰۶۶۲۴ -چایاره- دختر متوفی۶- سمیه کریم نژاد فرزند کریم ش ش ۲۷۹۳۹۰۳۷۴۵ -چایاره- دختر متوفی۷- فاطمه کریم نژاد فرزند کریم -ش ش ۲۷۹۳۹۸۸۱۷۰۹ -چایاره- دختر متوفی۸- سدیقه نلی ثر فرزند میرزاده -ش ش ۲۷۹۵۴۱۰۳۹۲ -ارومیه- همسر متوفی اینک با انجام تشریفات مقدماتی در خواست مزبور را در یک نوبت آگهی می نماید تا هرکسی اعتراض دارد و یا وصیت نامه از متوفی نزد او باشد از تاریخ نشر نخستین آگهی ظرف یک ماه به شورا تقدیم دارد و الا گواهی صادر خواهد شد.

جعفرزاده چهرقانی

رئیس شعبه سوم شورای حل اختلاف شهرستان خوی

آگهی ابلاغ دادخواست و ضمائم

بدینوسیله به آقای احمدرضا محمودی المکان اخطاروابلاغ میگردد دادخواستی بطرفیت شما مبنی بر مطالبه وجه به دفترشورای حل اختلاف بندرامام خمینی(ره)تقدیم نموده که به کلاسه ۹۹۱۳۹۹۱ثبت و برای روز ۹۹/۱۰/۱۵ ساعت ۱۳ظهر وقت رسیدگی تعیین گردیده لذا حسب تقاضای خواهان ودستور دادگاه به تجهیزنامه ۷۳قانون آیین دادرسی مدنی مراتب یک نوبت دریکی ازجرایدکثیرالانتشار درج تا خوانده ظرف مهلت مقرر درقانون نسبت به دفتر شورا نسخه ثانی دادخواست وضمائم دادرافت ودرصدد دسیدگی مقرر حضوربابد درغیراینصورت ابلاغ ثانوی صورت گرفته وشورا تصمیم مقتضی اتخاذ خواهد نمود.

مدیردفترشورای حل اختلاف بندرامام خمینی(ره)

آگهی موضوع ماده ۳ قانون و ماده ۱۳ آیین نامه قانون تعیین تکلیف و وضعیت ابنی و اراضی و ساختمان های فاقد سند رسمی

برابر رای شماره ۲۷۹۷-۹۹۰۱۲۰۰۲۳۱۰۱۲۰۰۲۹۷ مورخه ۹۹/۷/۲۰ جلسه هیات موضوع قانون تعیین تکلیف ثبتی اراضی و ساختمان های فاقد سند رسمی مستقر در واحد ثبت ساوجبلاغ تصرفات مالکانه بلامعارض مقاضی نیجف موثقی گرگری فرزند حسن به شماره شناسنامه ۴۶۶۶صادره از جلفا در شدانگ یک قطعه زمین با بنای احداثی به مساحت ۴۶/۱۱۰۷ متر مربع پلاک ۸۰ اصلی واقع در ساوجبلاغ از مالکیت بعول عدل ذیل ثبت صفحه ۲۶۶ دفتر ۸۹۸ مجزگردیده است لذا به منظور اطلاع عموم مراتب در نوبت به فاصله ۱۵ روز در روزنامه عنی کثیرالانتشار و محلی همزمان در یک تاریخ چاپ و آگهی می شود در صورتیکه اشخاص نسبت به صدور سند مالکیت مطالعی اعتراضی داشته باشند می توانند از تاریخ اولین آگهی به مدت دوماه اعتراض خود را به این اداره تسلیم و پس از رسید ظرف یک ماه از تاریخ تسلیم اعتراض درخواست خود را به مراجع قضایی تقدیم نمایند. بدیهی است در صورت انقضای مدت مذکور و عدم وصول اعتراض طبق مقررات سند مالکیت صادر خواهد شد.

معراج دشیدی -رئیس اداره ثبت اسناد و املاک ساوجبلاغ

از طرف ایرج نیک بین

چهارشنبه ۲۱ آبان ۱۳۹۹

۱ ۲ ۳ ۴ ۵ ۶ ۷ ۸

هدف مجلس ، انتفاع تولید کننده و مصرف‌کننده فولاد است

رشت، نیازمند اعتبارات ویژه برای رفع مشکلات زیربنایی

آغاز اعمال محدودیت‌های جدید در خوزستان

کرونا ۵۶۰ واحد صنفی کهگیلویه را به تعطیلی کشاند

اجرای سیستم تله متری در تاسیسات آب روستاهای منطقه بن رود اصفهان

برگزاری نخستین همایش آموزش و پژوهش شهرداری‌های استان کرمان

جدول شماره ۱۸۲۱

افقی

عمودی

پاسخ جدول شماره ۱۸۲۱

آگهی مفقودی

سند خودرو سواری پژو ۴۰۵ جی ال ایکس تی ۸۱ مدل ۱۳۹۰ هاتچبک متالیک رنگ به شماره موتور ۱۲۴۸۶۵۳۱۱۳۵ شماره شاسی NAAB8-ICA9BE121A2741 به شماره پلاک ۲۵-۴۳۲ ایران ۶۴ متعلق به خانم مسیحی نیا فریده به کد ملی ۰۰۱۰۰۰۰۰۰۰ مفقود گردیده است و از درجه اعتبار ساقط می باشد. متوسل

آگهی مفقودی

برگ سبز خودرو وانت نیسان ۱۳۰۰ سبز گازوئیلی روغنی مدل ۱۳۹۱ به شماره موتور ۱۱۰۰۰۰۰۰۰

دیدار شهردار چهارباغ با معاون اجتماعی و جلوگیری از وقوع جرم دادگستری استان البرز

البرز-فراهانی-اقتصادآینده:راه های پیشگیری از آسیب های اجتماعی در چهارباغ موضوع اصلی این ملاقات بود

مهندس شاه محمدی شهردار چهارباغ به دادگستری کل استان البرز رفت و با دکتر داراب خانی معاون اجتماعی و پیشگیری از وقوع جرم دادگستری البرز ملاقات کرد.

محور اصلی گفت و گوهای طرفین، موضوع پیشگیری و رسیدگی به آسیب های اجتماعی بود.

در این ملاقات کاری طرفین بر همکاری مستمر برای جلوگیری از گسترش آسیب های اجتماعی تاکید کردند.

همچنین مقرر شد تفاهم نامه ای بین دادگستری البرز و و شورای اسلامی شهر و شهرداری چهارباغ در موضوع پیشگیری و کاهش آسیب های اجتماعی به ویژه در مناطق کم برخوردار نظیر ملک آباد و مهدی آباد به امضا طرفین برسد.

بر اساس این تفاهم نامه دوره های آموزشی و کاربردی و کارگاه های تخصصی و کلاس های مشاوره ویژه پرسنل شهرداری و شهروندان چهارباغ در راستای پیشگیری از آسیب های اجتماعی برگزار خواهد شد.



احداث بزرگترین مجتمع تجاری، تفریحی، فرهنگی و ورزشی بخش خصوصی در کمال شهر تصویب شد



البرز-فراهانی-اقتصادآینده:احداث بزرگترین مجتمع تجاری، تفریحی، فرهنگی و ورزشی بخش خصوصی در کمال شهر تصویب شد

در جلسه شورای اسلامی کمال شهر که با حضور اعضای شورای اسلامی، شهردار و معاونین شهرداری با هدف بررسی لوایح و توافق ملک آقای ملکی و احداث بزرگترین سرمایه گذاری بخش خصوصی درصحن علنی شورا برگزار شد، شاهد رخدادهای بسیار مطلوب و برجسته ای در کمالشهر خواهیم بود.

شهردار کمال شهر در حاشیه این جلسه اعلام این نوید که توافقات لازم با سرمایه گذاران محترم درخصوص پروژه بزرگ فرهنگی ورزشی و... در کمالشهر پذیرفته، گفت: هدف اصلی ما از برگزاری این جلسه جذب سرمایه گذاران بخش خصوصی در شهر بود چرا که متاسفانه تا کنون مجتمع یا پروژه ای عظیم که در خور شان شهر و شهروندان باشد داشته باشد در این شهر نداشتیم.

ناصری مقبل تصریح کرد: این پروژه در شهرستان کرج تک بوده و از هر نظر به منفعت شهر و شهروندان خواهد بود ،البته این نگته حائز اهمیت است که شهرداری به تنهایی قادر به احداث بناها و طرح های بزرگ در شهر نیست که در این راستا مدیریت شهری از سرمایه گذاران بخش خصوصی جهت انجام پروژه ای که به نفع شهر و شهروندان می باشد استقبال خواهد کرد و با تمام قوا در پشیبرد اهداف و آبادانی شهر تلاش خواهیم کرد.

وی افزود: در سالهای گذشته متاسفانه در بخش خصوصی ضعیف عمل شده و سرمایه گذاران موفق به همکاری با شهرداری نشده اند و به هر بهانه ای موانعی باعث شده که آنها تمایلی به همکاری با مدیریت شهری نداشته باشند و سرمایه خود را در شهری دیگر سرمایه گذاری کنند.

شهردار کمال شهر تاکید کرد: کمالشهر باید صاحب مجتمع و یا پروژه هایی عظیم باشد که نشانگر نماد شهر باشد و به نحوی شناسنامه شهر نامیده شود.

شهردار در گفتگویی اختصاصی با خبر نگار ما در خصوص پروژه مطرح شده در صحن شورا گفت: مساحت این پروژه ۳۵ هزار متر است که ۱۷ هزار متر آن مجتمع تجاری و ایجاد فضای سبز قابل استفاده برای عموم مردم در نیمی از سطح اشغال، بام سبز در تمام پروژه، ایجاد پردیس سینمای جهان، ایجاد سالن آمفی تئاتر، ایجاد سالنهای ورزشی سرپوشیده جهت ورزشهای سالنی، ایجاد تالار های پذیرایی و تعداد قابل توجهی پارکینگ و... ازویژگی های این پروژه است.

وی تاکید کرد: طرح معماری که برای این پروژه تهیه شده در ایران کم نظیر است .طرح معماری اسلامی و باغ ایرانی در پروژه رعایت شده که در نوع خود بی نظیر است.

وی با اشاره به بحث سرمایه گذاری گفت: اعتباری حدود ۵۰۰ الی ۶۰۰ میلیارد تومان سرمایه گذاری شده است و احداث و بهره برداری طبق برنامه ریزی انجام شده که طی چهار سال انجام خواهد شد.

ناصری مقبل خاطر نشان کرد: با احداث این پروژه برای حدود ۷۰۰ نفر بصورت مستقیم و غیر مستقیم اشتغالزایی می شود و همچنین حدود ۱۰۹ صنف از تامین نیازهای این پروژه برخوردار می شوند و با افتتاح این پروژه عظیم شاهد رونق اقتصادی کاملا محسوسی در کمالشهر خواهیم بود.

وی با اشاره به نکته مهم این پروژه گفت: در ضلع شمال پروژه، پیشنهاد باغ شهر داده شده و حسن ویژه این پروژه این است که کاربری قبلی صنعتی بوده و اکنون که تغییر کاربری داده شده، قطعا به نفع محیط زیست کمالشهر خواهد .بود.

ناصری مقبل ادامه داد: خبر خوب دیگر اینکه مقرر گردیده نوار بافت فرسوده ای که در ظلع شمالی کمالشهر قرار گرفته، توسط همین سرمایه گذار احیاء و باز آفرینی شود.

شهردار در ادامه افزود:شهرداری حدود هفت ماه است که جلسات متعددی با شخص سرمایه گذار و کمیسیون های مختلف شهرداری و اعضای شورای شهر برگزار کرده که خوشبختانه امروز منجر به این نتیجه مطلوب شد و این پروژه با اکثریت آرا تصویب گردید.

شهردار گفت : انتظار بنده و درخواستم از استاندار محترم، فرماندار محترم وهمچنین معاون استاندار جناب آقای درویش پور این است که یاری رسان ما باشند، که این پروژه هر چه سریعتر در جریان بیفتد و همچنین زمینه جذب سرمایه گذاران دیگر هم در کمالشهر فراهم گردد.

در این جلسه اعضای موافق و مخالف نیز نظرات خود را بیان کردند.

به گزارش خبر نگار ما از صحن علنی شورای اسلامی جای بسی سوال و تفکر است چرا پروژه ای با این وسعت چشمگیر که هم زمین و هم اعتبار آن از بخش خصوصی تامین می شود و از هر نظر به نفع شهر و شهروندان است ، شهری که تاکنون سالن سینما، تاتر، مجتمع تجاری ، پارکینگ و غیره به خود ندیده و از سویی با توجه به مشکلات عمده شهروندان که برخی برای نان شب خود نیز محتاج هستند وجوانان بیکار شهر، حدود ۷۰۰ نفر شاغل میشوند و تا سالهای سال می توانند اشتغال داشته باشند و با در نظر گرفتن اینکه با این پروژه کمالشهر صاحب نمادی خواص یاشناسنامه ای خواص می گردد، با اکثریت آرا رای نیاورد، مگر نه اینکه اعضای شورا نمایندگان مردم و از دل مردم هستند و برای رفع مشکلات باید بکوشند و دوشادوش کنار مردم باشند.

سه برابر شدن خدمات رسانی به روستاها با یکپارچه‌سازی شرکت‌های آبفا



ادامه داد:اصلاحات در ساختار سازمانی مثل آنچه در تجمیع شرکتهای آب و فاضلاب شهری و روستایی صورت گرفته،می تواند زمینه افزایش بهره وری با به اشتراک گذاری واستفاده حداکثری از امکانات و تجهیزات موجود این شرکتها را که اساساً نوع مشابهی

به گزارش اقتصاد آینده /مهدی عیسی زاده، رییس کمیسیون اجتماعی مجلس شورای اسلامی، اظهار داشت: یکپارچه و متمرکز شدن امکانات فنی، لجستیکی و نیروی انسانی شرکتهای آب و فاضلاب شهری و روستایی موجب چابکی و افزایش توان این شرکتها به خصوص در حوزه روستایی شده و در نتیجه خدمات رسانی به مردم در این حوزه از سرعت و کیفیت بالاتری برخوردار شده است، وی افزود: این نکته شایان توجه است که تعداد کل شرکتهای آبفای شهری در شهرها و شهرستانها، حدود سه برابر شرکتهای آبفای روستایی بوده است، از اینرو با یکپارچه سازی این شرکتها، تعداد شعب ادارات آب و فاضلابی که بعد از تجمیع، به روستاها خدمات ارایه می کنند، حدود سه برابر شده است که تاثیر زیادی در کاهش ترددها و سرعت دسترسی روستاییان عزیز به خدمات داشته است.

عیسی زاده با بیان اینکه "یکی از راهکارهای مهم برای عبور از تنگناها و شرایط دشوار فعلی در کشور، استفاده حداکثری از داراییها و منابع موجود کشور است"، گفت: وجود سازمانها و شرکتهای موازی در یک حوزه خدمت رسانی، یکی از عواملی است که باعث راکد شدن و بلا استفاده ماندن دارایی ها و سرمایه‌های کشور شده است، وی از خدمات را ارائه می دهند، فراهم نماید. نتیجه ای که حتی در بازه زمانی کوتاهی که از شروع این طرح گذشته، در اغلب استانها ملموس بوده است؛ از این جهت این اقدام دولت و وزارت نیرو قطعاً مورد حمایت و تایید و تاکید مجلس شورای اسلامی است.

رییس کمیسیون اجتماعی مجلس شورای اسلامی تصریح کرد: در قوانین بالادستی متعددی بحث ضرورت اصلاح ساختار اداری و چابک سازی تکلیف شده که از جمله مهمترین آنها سیاستهای کلی نظام اداری، سند چشم انداز ۱۴۰۴ و همچنین بند (۱۶) سیاست‌های کلی اقتصاد مقاومتی ابلاغی مقام معظم رهبری مبنی بر صرفه جویی در هزینه‌های عمومی کشور با تأکید بر تحول اساسی در ساختارها، منطقی سازی اندازه‌ی دولت و حذف دستگاه‌های موازی و غیر ضرور و هزینه‌های زاید است، وی افزود: مضافاً اینکه در ماده ۲۸ قانون برنامه ششم توسعه هم بر کاهش حجم، اندازه و ساختار دستگاههای اجرایی تاکید شده که تجمیع شرکتهای آب و فاضلاب شهری و روستایی استانها در راستای پیاده سازی قوانین و سیاستهای مذکور و طبعاً مورد حمایت و تاکید نمایندگان مجلس شورای اسلامی است.

تفاهم نامه ساخت ۷۷۰ هزار واحد طرح اقدام ملی مسکن منعقد شد



تفاهم نامه منعقد کردیم.

مدیر کل دفتر اقتصاد مسکن وزارت راه و شهرسازی اعلام کرد که تاکنون تفاهم نامه ساخت ۷۷۰ هزار واحد مسکونی طرح اقدام ملی مسکن در کشور با وزارتخانه ها و دستگاه های اجرایی منعقد شده است.

به گزارش روابط عمومی شرکت عمران شهر جدید هشتگرد؛ پروانه اصلانی روز پنجشنبه در آیین آغاز عملیات ساخت ۶۹ هزار مسکن طرح اقدام ملی مسکن که به میزبانی شهر جدید هشتگرد استان البرز و با حضور ویدئو کنفرانسی رییس جمهوری اسلامی ایران برگزار شد، افزود: انعقاد تفاهم نامه ها یکی از مزیت های بسیار مناسب برای تحقق وعده ایجاد جریان تولید مسکن در سراسر کشور بوده و در همین راستا با وزارتخانه ها و دستگاه های اجرایی مختلف تفاهم نامه ساخت ۷۷۰ هزار واحد مسکونی

وی ادامه داد: در این زمینه از تمام ظرفیت های اراضی، اجرایی ، منابع مالی و مدیریتی ظرفین تفاهم نامه ها در راستای تامین مسکن اقشار مختلف جامعه از جمله کارگران، فرهنگیان و نیروهای مسلح استفاده خواهیم کرد.

اصلانی گفت: وزارت راه و شهرسازی در ماه های گذشته عملیات ساخت حدود ۲۳ هزار واحد مسکونی طرح اقدام ملی مسکن را در کشور آغاز کرده و مراحل خشت گذاری آنها در حال انجام است.

وی ادامه داد: امروز نیز با دستور رییس جمهوری ساخت ۶۹ هزار واحد مسکونی عملیاتی شد که از این تعداد ۳۷ هزار واحد مسکونی مربوط به نیروهای مسلح، ۳۰ هزار واحد برای فرهنگیان و ۲ هزار واحد نیز برای مسکن کارگری است.

امروز ساخت ۱۲ هزار و ۹۶ واحد مسکونی طرح اقدام ملی مسکن در شهر جدید هشتگرد استان البرز آغاز شد.

آگهی مزایده اموال منقول نوبت اول

به موجب اجرابیه صادره از شعبه ۴ دادگاه خانواده شهرستان قم که در شعبه ۶ اجرای احکام مدنی قم به شماره ۹۸۰/۹۸ ج/۵۲۲ ثبت گردیده له زهرا السادات مهدوی علی کریم پارسی فر محکوم علیه محکوم است به پرداخت ۱۱۴ عدد سکه تمام بهار آزادی در حق محکوم له و نیم عشر دولتی در حق صندوق دولت که محکوم له در قبال بدهی محکوم علیه خود رو پرایده معرفی کرده که کارشناس به شرح ذیل ارزیابی نموده است. الف: با احترام در اجرای قرار کارشناسی به شماره ۸۹۰۵۲۲ و تاریخ ۹۹/۵/۷ خودروی سواری سایپا نقره ای به شماره انتظامی ایران ۱۶-۶۷۷-۷۴ با مشخصات ذیل در پارکینگ واقع در جاده جعفریه بازدید که با توجه به میزان استهلاک و مدل و وضعیت فعلی ف، قیمت پایه در حال حاضر جهت فروش به مبلغ ۴۰۰/۰۰۰/۰۰۰ ریال و به حروف چهارصد میلیون ریال معادل چهل میلیون تومان تعیین و اعلام می گردد. لازم به ذکر است قیمت پایه تعیین شده بر مبنای اینکه خودرو از نواحی گوشه سپر عقب سمت چپ پارگی وزه زیر چراغ عقب شکسته است، درب عقب راست بالای نوار وسط و رکاب جلو راست خورد گی دارد و دارای حداقل ۴ حلقه لاستیک ۶۰ درصد و اعتبار بیمه شخص ثالث تا تاریخ ۱۴۰۰/۳/۸ لحاظ گردیده است. ب: نوع: سواری سیستم: سایپا تیپ: ۱۳۱ مدل: ۱۳۹۱ سوخت: بنزین رنگ: نقره ای شماره انتظامی: ایران ۱۶-۶۷۷ ف ۷۴ شماره موتور: ۴۷۵۲۳۰۸ شماره شاسی: ۱۴۱۲۲۹۱۱۶۵۳۴۰ موارد فوق الذکر در تاریخ ۱۳۹۹/۸/۲۵ ساعت ۱۱ الی ۱۲ صبح به آدرس قم، خ ساحلی، جنب زندان ساحلی دادگاه های حقوقی واحد اجرای احکام مدنی اتاق مزایده از طریق مزایده حضوری به فروش برسد. لذا افرادی که قصد بازدید از مورد مزایده را دارند می توانند در مدت پنج روز مانده به مزایده با هماهنگی این اجرا از مورد مزایده بازدید و در صورت تمایل در جلسه مزایده شرکت نمایند قیمت پایه از مبلغ کارشناسی شروع و به کسانی که بالاترین مبلغ را پیشنهاد دهند واگذار می گردد. برنده مزایده باید ده درصد از مبلغ پیشنهادی را نقدا فی المجلس ارائه نموده و مابقی آن ظرف یک ماه از تاریخ مزایده بپردازد این آگهی یک نوبت در یکی از روزنامه های محلی درج می گردد جهت اطلاعات بیشتر به واحد مراجعه نمائید.

دادورز اجرای احکام مدنی شهرستان قم_محمد پور ابراهیم

آگهی مزایده اموال منقول نوبت اول

به موجب اجرابیه صادره از شعبه ۲۹ حقوقی شورای حل اختلاف شهرستان قم که در شعبه ۳ اجرای احکام شورا قم به شماره ۱۲/۹۶ ج/۱۳۳۶ ش ثبت گردیده له بانک مهر اقتصاد علیه اسداله صمدی موفق و حسین سلیم ابادی محکوم علیه محکوم است به پرداخت ۳۸۳/۸۶۲/۴۸۳ ریال در حق محکوم له و نیم عش دولتی در حق صندوق دولت محکوم له در قبال بدهی محکوم علیه امتیاز خط تلفن همراه به شماره انتظامی ۰۹۱۲۳۴۳۲۷۹۰ ، رامعرفی کرده که کارشناس به مبلغ ۶۸/۰۰۰/۰۰۰ ریال ارزیابی نموده است موارد فوق الذکر در تاریخ ۱۳۹۹/۸/۲۷ ساعت ۹ الی ۱۰ صبح به آدرس قم، خ ساحلی، جنب زندان ساحلی دادگاه های حقوقی واحد اجرای احکام مدنی اتاق مزایده از طریق مزایده حضوری به فروش برسد. لذا افرادی که قصد بازدید از مورد مزایده را دارند می توانند در مدت پنج روز مانده به مزایده با هماهنگی این اجرا از مورد مزایده بازدید و در صورت تمایل در جلسه مزایده شرکت نمایند قیمت پایه از مبلغ کارشناسی شروع و به کسانی که بالاترین مبلغ را پیشنهاد دهند واگذار می گردد. برنده مزایده باید ده درصد از مبلغ پیشنهادی را نقدا فی المجلس ارائه نموده و مابقی آن ظرف یک ماه از تاریخ مزایده بپردازد این آگهی یک نوبت در یکی از روزنامه های محلی درج می گردد جهت اطلاعات بیشتر به واحد مراجعه نمائید.

دادورز واحد مزایده اجرای احکام مدنی شهرستان قم_محمد پور ابراهیم

آگهی مزایده اموال منقول نوبت اول

به موجب اجرابیه صادره از شعبه ۱۰ دادگاه عمومی حقوقی شهرستان قم که در شعبه ۱۰ اجرای احکام مدنی به شماره ۱۰/۹۹ ج/۵۵- ثبت گردیده له آقای علی کوراتی علیه سید مجتبی رضوی محکوم علیه محکوم است به پرداخت مبلغ ۹۵۲/۱۲۰/۱۰۴ ریال در حق محکوم له و مبلغ ۴۵/۷۸۴/۵۰۵ ریال بابت نیم عشر دولتی مربوطه در حق صندوق دولت، محکوم له در قبال محکوم به اموال منقول معرفی کرده که کارشناس به شرح ذیل ارزیابی کرده است.

ردیف	ایتم مورد ارزیابی	مقدار (مترمربع)	مبلغ واحد(ریال)	جمع ایتم(ریال)
۱	پذیره اوقاف جهت عرصه	۱۱۹/۷۹	۸۰/۰۰۰/۰۰۰	۹/۵۸۳/۲۰۰/۰۰۰
۲	اعیان	۲۶۴/۰۰	۱۵/۰۰۰/۰۰۰	۳/۹۶۰/۰۰۰/۰۰۰
۳	حیاط سازی و انشعابات	-----	-----	۴۵۶/۸۰۰/۰۰۰
جمع کل				۱۴/۰۰۰/۰۰۰/۰۰۰

۲- بر اساس استعلام ماخوذه از اداره اوقاف و امور خیریه منطقه یک قم به شماره ۹۹/۶۸۷۵۸۸ مورخ ۹۹/۷/۲۲ ملک مورد نظر جهت انتقال ملک به غیر، بایستی پذیره انتقال به مبلغ ۸۹۶/۴۰۰/۰۰۰/۰۰۰ ریال (هشتصد و نود و شش میلیون و چهارصد هزار ریال) و تا تاریخ ۱۴۰۰/۱/۱ بابت اجاره مبلغ ۱۱/۷۵۰/۰۰۰ ریال (یازده میلیون و هفتصد و پنجاه هزار ریال) جمعا مبلغ ۹۰۸/۱۵۰/۰۰۰/۰۰۰ ریال (نهصد و هشت میلیون و یکصد و پنجاه هزار ریال) به اداره اوقاف پرداخت نماید. ۳- با توجه به اعلام فروش ۱۶۸/۷۰۹ سهم از ۲۴۰ سهم، باقیمانده بهای ملک مسکونی پس از کسر بدهی اوقاف (پذیره انتقال و اجاره معوقه به مبلغ ۹۰۸/۱۵۰/۰۰۰ معادل ۱۵/۵۶۸۳ سهم از ۲۴۰ سهم به مقدار ۵۵/۷۲۲۷ سهم از ۲۴۰ سهم، مبلغ ۳/۲۵۰/۴۹۱/۶۷۰ ریال اعلام می گردد. ۴- تعیین قدر السهم: قدر السهم محکوم به، به مبلغ ۹۵۲/۱۲۰/۱۰۴ ریال معادل ۱۶/۳۲۲۰ سهم از ۲۴۰ سهم کل ارزش ملک حق الاجاره به مبلغ ۴۵/۷۸۴/۵۰۵ ریال معادل ۰/۷۸۴۹ سهم از یکصد سهم معادل ۲۴۰ سهم کل ارزش ملک می باشد و مقرر گردیده مال فوق الذکر در تاریخ ۱۳۹۹/۸/۱۹ ساعت ۸ الی ۹ صبح به آدرس قم، خ ساحلی، جنب زندان ساحلی دادگاه های حقوقی واحد اجرای احکام مدنی اتاق مزایده از طریق مزایده حضوری به فروش برسد. لذا افرادی که قصد بازدید از مورد مزایده را دارند می توانند در مدت پنج روز مانده به مزایده با هماهنگی این اجرا از مورد مزایده بازدید و در صورت تمایل در جلسه مزایده شرکت نمایند قیمت پایه از مبلغ کارشناسی شروع و به کسانی که بالاترین مبلغ را پیشنهاد دهند واگذار می گردد. برنده مزایده باید ده درصد از مبلغ پیشنهادی را نقدا فی المجلس ارائه نموده و مابقی آن ظرف یک ماه از تاریخ مزایده بپردازد این آگهی یک نوبت در یکی از روزنامه های محلی درج می گردد جهت اطلاعات بیشتر به واحد مراجعه نمائید

دادورز اجرای احکام دادگستری شهرستان قم_رضا زارعی

بازرگانی

دروبینار بررسی تخصصی روش های رفع تعهد ارزی عنوان شد:

عدم آگاهی از قانون موجب توجیه عدم ایفای تعهدات قانونی نمی شود

دروبینار بررسی تخصصی روش های رفع تعهد ارزی که با حضور عضو هیات رئیسه اتاق بازرگانی اصفهان و رئیس کنفدراسیون صادرات ایران برگزار شد، عنوان گردید عدم آگاهی از قانون باعث توجیه عدم ایفای تعهدات قانونی نمی شود.

به گزارش اقتصاد آینده به نقل از روابط عمومی اتاق بازرگانی اصفهان، در ابتدای این وبینار فرشته امینی، نایب رئیس کمیسیون تجارت و عضو هیات رئیسه اتاق بازرگانی اصفهان، ضمن انتقاد از تفاوت قوانین رفع تعهد ارزی برای واحدهای تولیدی بازرگانی گفت: قوانین رفع تعهد ارزی سال ۹۷ دارای مشکلاتی است، وی هدف از برگزاری این جلسه را کمک به فعالان اقتصادی برای تبیین روش های رفع تعهد ارزی بیان نمود. در ادامه محمد لاهوتی، رئیس کنفدراسیون صادرات ایران با بیان اینکه از ۱۶ مردادماه سال ۹۷ به بعد روش های برگشت ارز از طریق عرضه در سامانه نیما، برگشت ارز توسط واردات، واگذاری کوتاژهای صادراتی و سپرده گذاری ارزی انجام می گرفت، افزود: وضع قوانین ضد و نقیضی که بعضا زیرساخت های آن فراهم نبود و عدم اطلاع رسانی مناسب، با توجه به اینکه صادرات امری پویا بوده و با توجه به ادامه روند تولید و صادرات، فعالان اقتصادی را با سردرگمی مواجه نمود، وی با تاکید بر اینکه در ابتدای سال ۹۸ برگشت ارز به چرخه اقتصادی با روش واردات در مقابل صادرات، واگذاری کوتاژ و یا عرضه اسکناس برای شرکت های کوچک و متوسط تسهیل شد، افزود: با این رویه، روند برگشت ارز سرعت گرفت و به میزان ۷۰ درصد رسید، وی افزود: این روند تا پایان سال ۹۸ و تا زمان شیوع ویروس کرونا ادامه یافت؛ اما از زمان شیوع این ویروس، تجارت کشور تحت تاثیر قرار گرفت و با بسته شدن مرزها روند برگشت ارز کُند و موجب خلل در روند عرضه ارز شد.

رئیس کنفدراسیون صادرات ایران گفت: تشدید تحریم های آمریکا و افزایش نرخ ارز و بسته شدن مرزها موجبات نگرانی بانک مرکزی از برگشت ارز را فراهم نمود و جلسات کارشناسی متعددی برای ارائه راه حل به سیاستگذاران ارزی و بانک مرکزی تشکیل شد و در نهایت اتاق بازرگانی، سازمان توسعه تجارت و بانک مرکزی توافق نمودند صادرکنندگان کمافی سابق مانند سال های ۹۷ و ۹۸ در سال ۹۹ هم بتوانند با چهار روش مذکور رفع تعهد نمایند؛ ولی با تغییر در بخشنامه و حذف ۲۰ درصد تغییر پایه های صادراتی، سوئیچینگ و تغییر اسناد به دلیل تحریم ها در کشورهای ثالث و ابلاغ بخشنامه جدید، مشکلاتی برای فعالان اقتصادی در این زمینه ایجاد شد، وی تصریح کرد: در راستای رفع مشکلات ایجاد شده در این حوزه جلسات متعددی در اتاق های بازرگانی، کمیته ارزی، شورای گفتگوی دولت و بخش خصوصی و کنفدراسیون صادرات ایران تشکیل شد.

لاهوتی افزود: با اینکه طبق آمار رسمی طی ۱۷ ماه بالغ بر ۸۰ دستورالعمل در حوزه تجارت خارجی صادر شده و تغییر قوانین لحظه ای صادرکننده را سردرگم نموده و مانع به روز رسانی اطلاعات صادرکنندگان شده است، از ۲۳ تیرماه سال جاری اگر صادراتی صورت گرفته، صادر کننده خود را در شرایط پذیرش این دستورالعمل قرار داده است، وی مدت زمان برگشت ارز از زمان صدور کالا را چهار ماه اعلام نمود و تصریح کرد: چنانچه صادرکننده زودتر از چهار ماه ارز را برگرداند، ۱۰ درصد به عنوان مشوق از اصل اظهارنامه کاهش خواهد یافت.

رئیس کنفدراسیون صادرات ایران در ادامه در خصوص مشکلات صادرکنندگان در حوزه ورود موقت کالا گفت: برای کاهش مشکلات صادرکنندگان در این زمینه پیشنهادی مبنی بر اینکه افرادی که قبل از ۲۲ فروردین سال جاری اقدام به واردات مواد اولیه نموده اند؛ ولی کالایشان را پس از ۲۲ صادر کرده اند، مشمول رفع تعهد ارزی نشوند ارائه شد که در نهایت بانک مرکزی پذیرفت اگر صادرکنندگان منشأ ارز خود را اعلام کنند، تنها تفاوت ارزش افزوده به عنوان رفع تعهد از صادرکننده پذیرفته خواهد شد، وی افزود: در نظر نگرفتن میزان ارزش افزوده ایجاد شده در مبحث ورود موقت کالا، یکی از مواردی است که صادرکنندگان را دچار مشکل کرده و اتاق ایران به دنبال رفع این مشکل است.

لاهوتی همچنین ارزش گذاری پایه های صادراتی را یکی از مشکلات فعالان اقتصادی در رفع تعهد ارزی دانست و گفت: با افزایش پایه های صادراتی بر اساس نرخ نیمایی روز، پایه های صادراتی دچار تغییر شده و این موضوع در جلسات متعدد در وزارت اقتصاد با حضور نمایندگان گمرک طرح شده و به دنبال راهکاری برای رفع مشکلات صادرکنندگان به ویژه در بخش کشاورزی و صنعتی هستیم، وی ابراز امیدواری نمود که به زودی راه حلی برای رسیدن دولت به حقوق حقه ارزی و نیز در نظر گرفتن مصالح صادرکننده پیدا شود.

اخبار

دادستان عمومی و انقلاب مرکز استان:

فضا برای مرتبکان جرایم اقتصادی ناامن کرده ایم

به گزارش اقتصاد آینده به نقل از روابط عمومی دادگستری کل استان اصفهان: علی اصفهانی دادستان عمومی و انقلاب مرکز استان ضمن اعلام این خبر گفت: با توجه به مشکلات اقتصادی و نوسانات نرخ ارز، تعدادی افراد سودجو در چند ماه اخیر مبادرت به احتکار و عدم عرضه کالاهای اساسی کرده بودند که دادسرای عمومی وانقلاب مرکز استان از همان ابتدا دستورات ویژه را به منظور شناسایی این افراد صادر نموده و مأموریت شناسایی شبکه های قاچاق و احتکار کلان کالاها تحت نظارت معاونت اقتصادی دادسرا به نهادهای اطلاعاتی واگذار گردید، وی افزود: خوشبختانه تلاش این عزیزان در چند روز اخیر منجر به کشف مقادیر قابل توجهی از کالای قاچاق شامل بیش از ۱۴ هزار کارتن اقلام و لوازم التحریر، محموله های لوازم خانگی به ارزش تقریبی ۵۰۰ میلیارد ریال، بیش از ۲۰۰۰ هزار قطعه لوازم یدکی تقلبی، ۱۴۰ هزار لیتر انواع روغن ماشین های سبک و سنگین و حدود ۳۰ تن تخم مرغ شد که مرتکبان در صدد خروج غیر قانونی آن از کشور بودند.

دادستان عمومی و انقلاب مرکز استان در پایان ضمن هشدار به سودجویانی که با اقدامات خود در صدد برهم زدن امنیت اقتصادی جامعه هستند تأکید کرد: برنامه های دقیق جهت برخورد قاطع با جرایم اقتصادی تدوین و در حال اجرا بوده و مجموعه دادسرای عمومی و انقلاب مرکز استان قطعاً اجازه فعالیت به مخلان نظم و امنیت اقتصادی جامعه نداده و این فضا را برای فعالیت این افراد ناامن خواهد کرد.

ترمینال‌های کرج با اعتبار ۶۰ میلیارد ریال بهسازی می‌شوند

البرز-فراهانی-اقتصادآینده:مهدی حاجی قاسمی در خصوص لایحه دو فوریتی ساماندهی پایانه های کلان شهر کرج، اظهار کرد: با وجود حجم قابل توجه ترددهای درون شهری و بین شهری از کرج وضعیت پارک سوارها زیبنده و در شان این کلان شهر نیست.

وی با اشاره به بازدید از پایانه شهید کلانتری و شهید سلطانی، گفت: روزانه مسافران زیادی از طریق ترمینال ها به نقاط مختلف شهر تردد می کنند و یا از شهرهای دیگر وارد این ترمینال ها می‌شوند که از لحاظ جایگاه نشستن مسافران و عدم فضای موجود پایانه و عدم محیطی مناسب برای مسافران در وضعیت مناسبی قرار ندارد.

رئیس کمیسیون عمران و ترافیک شهری شورای اسلامی شهر کرج افزود: لایحه دو فوریتی بهسازی و بازسازی ترمینال های کرج با اعتبار ۶۰ میلیارد ریال در صحن علنی شورای شهر کرج با اکثریت آراء حاضرین به تصویب رسید و مقرر شد مرمت پایانه شهید سلطانی و شهید کلانتری کرج با استانداردهای روز انجام شود.

دبیر دوم شورای اسلامی شهر کرج بر تکریم ارباب رجوع و ارتقای خدمات رسانی به مسافران و بر بسترسازی ایمن در حمل و نقل عمومی تاکید کرد و گفت: این مهم از اقدامات ضروری در سطح شهر کرج است که ضرورت دارد با توجه به عمر کوتاه باقیمانده از شورای دوره پنجم این طرح هر چه سریعتر عملیاتی و تا چند ماه آینده به بهره برداری برسد.

حاجی قاسمی با تاکید بر اینکه تامین زیرساخت‌ها و اصلاح شرایط پایانه های این کلان‌شهر از اولویت‌هاست، یادآور شد: رضایت مسافران از جانمایی ایستگاه ها و پایانه های مسافربری و سرویس دهی مناسب اتوبوس های شهری و درون شهری از اولویت های مهم مدیریت شهری شود.

تجارت

اقتصادی، سیاسی و اجتماعی

دوشنبه ۱۲ آبان ۱۳۹۹ • ۱۶ ربیع الاول ۱۴۴۲
سال هفتم • شماره ۱۹۹۹ • ۸ صفحه • ۳۰۰۰ تومان
Mon • 2 Nov. 2020 • 8 page

نسخه الکترونیک روزنامه را هر روز در سایت www.tejaratonline.ir مشاهده کنید.



ناهماهنگی در ترخیص کالاها غیر قابل پذیرش است

رئیس جمهور با اشاره به شرایط رو به بهبود وضعیت منابع ارزی و حرکت مثبت تولید و صادرات کشور و تقویت مناسبات خارجی همزمان با اجرای تصمیمات برای تسهیل واردات و صادرات ابراز امیدواری کرد که بازارهای ارز، سرمایه و کالا به ثبات و آرامش بازگردد. به گزارش ایسنا، حسن روحانی در یکصد و هفتاد و هشتمین جلسه ستاد هماهنگی اقتصادی دولت، پس از ارائه گزارش اقدامات انجام شده برای ترخیص سریع تر کالاهای اساسی و مواد اولیه ...

صفحه ۲



بی توجهی مردم به هشدارهای بازدارنده

رییس کل بانک مرکزی اظهار داشت: سه هفته پیش هم گفتم، افرادی که در بازار ارز هستند مسائل ریسک را در نظر بگیرند. تغییرات مهمی در بازار رخ می‌دهد و به تدریج به سمت ثبات پیش خواهد رفت. به گزارش ایلنا، عبدالناصر همتی در حاشیه جلسه با نمایندگان مجلس با اشاره به گفت‌وگوهای انجام‌شده، گفت: بسته خوبی برای روان سازی ارتباط بین صادرکنندگان، واردکنندگان و تولیدکنندگان در نظر گرفته شده که در این باره این بسته توضیحاتی به نمایندگان...

صفحه ۳

پیشخوان
Pishkhan.com

وزیر بهداشت هشدار داد:

ویروس کرونا قدرتمندتر می‌شود

۸

صادرکنندگان به جنگ تحریم و کرونا می‌روند

مأموریت ویژه وزارت صمت برای باز کردن قفل صادرات

گروه صنعت و تجارت: صادرات روزهای سختی را پشت سر می گذارند؛ تحریم، محدودیت های ناشی از شیوع کرونا، تحریم نفتی و کمبود منابع ارزی در کشور باعث شده تا صادرکنندگان با محدودیت های بسیاری دست و پنجه نرم کنند؛ اما علاوه بر تنگناهای پیش آمده ناشی از مسائل بین الملل، سیاست های متناقض دستگاه های اجرایی از جمله بانک مرکزی در رفع تعهد ارزی باعث شده تا هر روز بر مشکلات تولیدکنندگان و صادرکنندگان افزوده شود. ارز حاصل از صادرات...

صفحه ۶

گزارش ویژه

کلیات طرح اصلاح قانون انتخابات تصویب شد

محدودیت‌های جدید برای نامزدهای انتخابات ریاست‌جمهوری



۲

تجارت از بی‌توجهی به بزرگ‌ترین ظرفیت جایگزین در آمدهای نفتی گزارش می‌دهد

فرصت‌سوزی‌های مالیاتی

۳



تأثیرهای آشکار و پنهان تحریم بر بازار در گفت‌وگوی تجارت با "یحیی آل اسحاق"

اقتصاد ایران قفل شدنی نیست

۷

سرمقاله

انحراف در هدفمندی



کورش شرفشاهی
روزنامه‌نگار

روزی که هدفمندی یارانه ها به تصویب رسید، قرار بود درآمد ناشی از آن بین مردم تقسیم شود تا هر کس بدون توجه به اینکه در خانه چند متری زندگی می کند، در این خانه چقدر برق مصرف می شود، استخر دارد تا با یارانه آب شهری آن را پر کند، سوار پراید نایمن اما کم مصرف می شود یا با ماشین ۸ سیلندری که در هر ۱۰۰ کیلومتر ۲۰ لیتر بنزین...

ادامه در صفحه ۳

یادداشت

سیاست گذاری درست به جای یارانه



سید شهاب‌الدین چاوشی
استاندار اسبق سمنان

هر چند کلیات طرح تامین کالاهای اساسی در صحن علنی مجلس به تصویب رسید اما نکات مهمی وجود دارد که اگر مورد توجه قرار نگیرد همین طرح به ظاهر مردمی، می تواند موجب نقض غرض و توسعه فقر و تورم در کشور شود. هدف از ارائه این طرح ایجاد گشایش حداقلی و نسبی در رزق و روزی هفت دهک از ...

ادامه در همین صفحه

سیاست گذاری درست به جای یارانه

ادامه از همین صفحه... جامعه ایران است و انشاالله نمایندگان محترم که بنا به ضرورت و به حکم اضطرار در شرایط سخت اقتصادی کشور، چنین طرحی را به تصویب رسانده‌اند، به منابع و امکانات موجود کشور هم برای تحقق این مصوبه توجه داشته‌اند. به جهت پمپاژ این حجم عظیم نقدینگی در سیستم اقتصادی کشور، اقتصاددانان از اجرا و اثرات بعدی آن اظهار نگرانی کرده‌اند. زیرا اجرایی کردن این طرح را مستلزم استقراض دولت یا چاپ اسکناس بدون پشتوانه که اثر مخرب سنگینی در اقتصاد ملی خواهد داشت، عنوان کرده‌اند. در حال حاضر مشکل معیشتی گسترده‌ای که بخش عظیمی از جمعیت کشور در حال دست و پنجه نرم کردن با آن هستند، قطعاً با دریافت یک یارانه جدید و موقتی ۱۲۰ هزار تومانی حل نمی شود. دولت باید با تحول به سزا در سیاست‌های کلان اقتصادی، نرخ تورم را کاهش دهد و خود را از درگیری‌های مشابه نجات دهد. بر فرض که چنین طرحی در طی چند ماه اثر موقتی بر جامعه داشته باشد، اما آیا پرداخت این مقادیر اندک و مقطعی با وجود نرخ رو به رشد و بی‌رویه قیمت‌ها و تورم تصاعدی مستمر، مشکلات معیشتی مردم را جبران خواهد کرد؟ اقتصاد بدون نفت سالهاست مورد تایید مقامات ارشد نظام بوده، اما سیستم اقتصادی کشور در عمل هنوز فاصله زیادی با تحقق این مهم دارد. امروز حتی قادر به بازگرداندن اندک ارز حاصل از صدور کالاهای غیرنفتی نبوده‌ایم! برای اصلاح بنیادین ساختارهای اقتصادی، بانکی و مدیریتی، مجلس و دولت و کلیه ارکان نظام باید همدل، همفکر و هم‌نفس باشند. اقدامات قطره‌ای، مقطعی و هیجانی موجب حل ریشه‌ای مشکلات نظام اقتصادی و معیشتی نخواهد بود. باید نظام مالیاتی را با شتاب فراوان اما با دقت کافی و سنجیده، استقرار دهند و هزینه‌های اداره کشور را پایین بیاورند و با انحلال بسیاری از سازمان‌های موازی بار مالی دولت و خزانه کشور را کمتر کنند. آنچه امروز برای جامعه حیاتی است، تامین مستمر حداقل‌های معیشتی و اشتغال آحاد مردم کشور است. امروز نظام دیوان‌سالاری گسترده ایران از بسیاری از کشورها بزرگ‌تر است و به همین جهت بدون استقرار نظام مالیاتی شفاف و عادلانه و نظام بانکداری پربازده و کم هزینه و کاستن از هزینه‌ها و خرج و برج‌های دستگاه‌های عریض و طویل حکومتی، امکان اصلاح امور و دستیابی به یک نظام اقتصادی کارآمد و به سامان بعید به نظر می‌رسد. لازم است که مسؤولان سیاست‌های خصوصی‌سازی که به موجب اصل ۴۴ قانون اساسی از سال‌ها پیش در کشور آغاز شده است اما روند اجرایی آن از سرعت و کیفیت مطلوب برخوردار نبوده، مورد بازنگری و بررسی دقیق قرار دهند تا بدانند چرا اقتصاد بیمار کشور سامان و درمان نمی یابد و به ثبات نمی رسد.

شهرداری اهواز

آگهی فراخوان عمومی
پروژه سرمایه گذاری ایجاد زیرساخت شهر هوشمند و فیبر نوری اهواز
آبان ماه ۹۹

شهرداری اهواز در نظر دارد باستناد اختیارات حاصله از هیات عالی سرمایه گذاری شهرداری و شیوه نامه مصوبه شورای اسلامی شهر نسبت به واگذاری اجرای فرصت سرمایه گذاری ذیل به اشخاص حقوقی (شرکتهای تجاری) واجد شرایط اقدام نمایند.

علاقمندان می توانند جهت خرید و تهیه اسناد فراخوان از تاریخ ۹۹/۸/۱۲ تا پایان وقت اداری روز دوشنبه ۹۹/۹/۳ با به همراه داشتن معرفی نامه کتبی به محل سازمان سرمایه گذاری و مشارکتهای مردمی واقع در اهواز - امانیه - خیابان دز شرقی بین لقمان و عارف (تلفن تماس ۳۳۳۳۶۷۰۱-۰۶۱) مراجعه نماید. همچنین اسناد در سامانه اینترنتی اداره قراردادهای شهرداری اهواز به نشانی peymankar.ahvaz.ir با رعایت شرایط سامانه قابل دریافت می باشد .

* مهلت تحویل پاکات تا پایان وقت اداری روز شنبه مورخ ۹۹/۹/۱۵ می باشد.
* تاریخ جلسه گشایش پاکات (الف و ب) در کمیسیون کارشناسی ساعت ۹ روز دوشنبه مورخ ۹۹/۹/۱۷ در محل سازمان سرمایه گالری به آدرس فوق
* محل گشایش (پاکت ج) در ساعت ۱۳ مورخ ۹۹/۹/۱۹ در سالن جلسات شهرداری اهواز می باشد

محل تحویل پاکات دبیرخانه محرمانه سازمان سرمایه گذاری و مشارکتهای مردمی به آدرس فوق است، متقاضیان در قبال تحویل پاکت خود رسید دریافت می نمایند. کلیه شرکت کنندگان در فراخوان می بایستی اسناد و اوراق و سایر شرایط و مشخصات فنی ارائه شده از سوی شهرداری را الزاما اخذ و پس از قید قبولی مهر و امضاء نموده و به همراه سایر مدارک در پاکت (ب) تحویل نمایند. شرکت در فراخوان و ارائه پیشنهاد بمنزله قبول کلیه شرایط و تکالیف مشخص شده از سوی شهرداری می باشد

هزینه های انتشار چاپ آگهی در روزنامه و انجام کارشناسی های رسمی بعهده برنده فراخوان می باشد

جلسه پرسش و پاسخ ساعت ۱۲ روز چهارشنبه ۹۹/۸/۲۱ در محل سازمان فن آوری اطلاعات و ارتباطات شهرداری اهواز به آدرس تقاطع خیابان سلمان فارسی و آزادگان طبقه سوم برگزار می گردد

و شهرداری در رد یک یا تمام پیشنهادات مختار است

* برای دریافت اسناد متقاضیان می بایست مبلغ یک میلیون ریال به حساب ۰۱۰۵۰۵۲۱۶۶۰۰۹ شهرداری اهواز نزد بانک ملی شعبه شهرداری واریز و فیش مربوطه به دبیرخانه ارائه نمایند (این وجه قابل برگشت نیست)
* تمامی شرکتهای محروم از ارجاع کار حق شرکت در این فراخوان را ندارند
* به پیشنهادات مشروط و مخدوش و بدون اطلاعات لازم و بدون سپرده شرکت در فراخوان ترتیب اثر داده نخواهد شد
* شرکت کنندگان می بایست مطابق شرایط اسناد ضمانتنامه سپرده شرکت در فراخوان حتما قید شود "جهت شرکت در فراخوان سرمایه گذاری " بدیهی است به ضمانتنامه های با موضوع "ارجاع فر آیند کار" ترتیب اثر داده نمی شود و مقبول نخواهد بود
- سایر اطلاعات و جزئیات در اسناد فراخوان مندرج شده است

ردیف	موضوع	آورده شهرداری	آورده سرمایه گذار	مبلغ سپرده شرکت در فراخوان	روش مشارکت
۱	ایجاد زیر ساخت شهر هوشمند و فیبر نوری اهواز	-مجوز بهره برداری -سطوح خیابان - زیر ساخت مرکز داده	مطالعات - طراحی - تهیه و تامین تجهیزات و راه اندازی و بهره برداری	۵۰۰/۰۰۰/۰۰۰ ریال	BOT

اداره کل ارتباطات و امور بین الملل شهرداری اهواز

جناب آقای سید سجاد حسینی نسب

بدین وسیله انتصاب شایسته جنابعالی را به‌عنوان فرماندار شهرستان طالقان تبریک گفته و از خداوند متعال توفیق روز افزون شما را در خدمت به نظام مقدس جمهوری اسلامی مسئلت دارم.

اصغر نعمتی

شهرداری بندرديلم

فراخوان تجدید مزایده عمومی بهره برداری، حفظ و نگهداری از جایگاه تک منظوره سوخت رسانی cng شهرداری دیلم

شهرداری بندرديلم در نظر دارد مزایده عمومی بهره برداری، حفظ و نگهداری از جایگاه تک منظوره سوخت رسانی cng شهرداری دیلم به شماره ۱۳۷۲ مورخ ۹۹/۲/۲۹ را از طریق سامانه تدارکات الکترونیکی دولت برگزار نماید

کلیه مراحل برگزاری مزایده از دریافت اسناد مزایده تا ارائه پیشنهاد مزایده گران و بازگشایی پاکت ها از طریق درگاه سامانه تدارکات الکترونیکی دولت (ستاد) به آدرس www.setadiran.ir انجام خواهد شد و الزام است مزایده گران در صورت عدم عضویت قبلی ، مراحل ثبت نام در سایت مذکور و دریافت گواهی امضای الکترونیکی را جهت شرکت در مزایده محقق سازند .

تاریخ انتشار مزایده در سامانه تاریخ ۹۹/۸/۷ می باشد.

مهلت زمانی دریافت اسناد مزایده از سامانه : تا ساعت ۱۹/۰۰ روزپنجشنبه مورخ ۹۹/۸/۱۵

زمان بازدید از جایگاه از مورخ ۹۹/۸/۷ تا مورخ ۹۹/۸/۲۵ می باشد .

قیمت پایه کارشناسی ، اجاره ماهیانه جایگاه مذکور مبلغ ۶۴/۰۰۰/۰۰۰ ریال می باشد.

مهلت تحویل اصل ضمانتنامه شرکت در مزایده به مبلغ ۳۸/۴۰۰/۰۰۰ به امور مالی شهرداری تا ساعت ۱۲/۰۰ روز دوشنبه مورخ ۹۹/۸/۲۶ و اعلام قیمت پیشنهادی تا ساعت ۱۹ روز دوشنبه مورخ ۹۹/۸/۲۶ در سامانه ستاد

زمان بازگشایی پاکت ها: ساعت ۱۰/۰۰ روز سه شنبه تاریخ ۹۹/۸/۲۷

سایر اطلاعات و جزئیات مربوط به موضوع معامله ، در اسناد مزایده مندرج است .اطلاعات تماس دستگاه مزایده گزار جهت دریافت اطلاعات بیشتر در خصوص اسناد مزایده و ارائه پاکت های الف :

آدرس : استان بوشهر - بندرديلم - میدان امام (ره) - شهرداری و تلفن ۰۷۷۳۳۲۴۱۰۲۶ اطلاعات تماس سامانه ستاد جهت انجام مراحل عضویت در سامانه : مرکز تماس : ۴۱۹۱۴-۱۲۱

دفتر ثبت نام : ۳۳۹۹۹۸۱۸ و ۳۳۱۹۱۸۹۳

روابط عمومی شهرداری بندر دیلم

تجارت
دوشنبه ۱۲ آبان ۱۳۹۹ • ۱۶ ربیع الاول ۱۴۴۲
Mon • 2 Nov. 2020 • 8 page

اخبار کوتاه

سخنرانی تلویزیونی رهبر انقلاب

رهبر معظم انقلاب اسلامی در روز ولادت پیامبر اعظم(ص) سخنرانی می کنند.به گزارش ایسنا، حضرت آیت الله خامنه ای رهبر معظم انقلاب اسلامی روز سه شنبه ۱۳ آبان ۱۳۹۹ مصادف با هفدهم ربیع الاول سالروز ولادت حضرت رسول اکرم(ص) و حضرت امام جعفر صادق(ع) ساعت ۱۰:۳۰ صبح به صورت تلویزیونی سخنرانی خواهند کرد.این سخنرانی به صورت زنده از شبکه یک سیما، شبکه خبر و رادیو ایران پخش خواهد شد.

دستکاری معیار جوان بودن

دبیر مجمع تشخیص مصلحت نظام گفت: محدود کردن سن ۴۵ سال در رقابت انتخابات ۱۴۰۰ اشتباه بزرگی است.به گزارش ایسنا، محسن رضایی در اینستاگرام نوشت:مهمترین عامل عبور کشور از مشکلات کنونی و بقای نظام، به انتقال درست و به موقع مسئولیت های بین نسلی بستگی دارد. متاسفانه انحراف از سی سال پیش شروع شد و انتقال بین نسلی از نسل اول به دوم صورت نگرفت!سپس این انحراف به نسل سوم و چهارم کشیده شد. به طوری که امروز معیار جوان بودن را زیر چهل و پنج سال تعیین می کنند در حالی که معیار جوان بودن در دهه اول انقلاب زیر سی سال بود.نسل اول برای آنکه خودش در قدرت بماند و از ورود نسل دوم جلوگیری کند مرتب معیار جوان بودن را بالا برده است و آنها را متهم به ناتوانی و آماده نبودن برای پذیرش مسئولیت ها کرده است. لذا انبوهی از جوانان انقلاب پشت درهای مسئولیت واقع شده اند و مردم از خدمات دهی آنها محروم شده اند.

نگرانی ترامپ از مالکیت ایران بر خاورمیانه

رئیس جمهوری آمریکا در جریان یک گردهمایی پنسیلوانیا مدعی شد که در صورت پیروزی رقیب دموکرات وی در انتخابات پیش رو، ایران مالک خاورمیانه می شود.به گزارش ایلنا، «دونالد ترامپ» در جریان یک گردهمایی پنسیلوانیا مدعی شد که در صورت پیروزی «جو بایدن» رقیب دموکرات وی در انتخابات پیش رو، ایران مالک خاورمیانه می شود.وی در ادامه ادعاهای خود افزود که در صورت پیروزی بایدن، چین مالک آمریکا خواهد شد و ایران و اخوان‌المسلمین، خاورمیانه را تصاحب خواهند کرد.

التهاب در اقتصاد کشور

نماینده رشت در مجلس گفت: امروز وضعیت اقتصاد کشور، اشتغال و ازدواج جوانان، بازار خودرو و بازار مسکن ملتهب است و همچنین قیمت اجناس هر روز افزایش پیدا می کند. در چنین شرایطی وظیفه دولت نظارت است که جلوی این افسارگسیختگی را بگیرد.به گزارش ایلنا، محمدرضا احمدی در تذکر شفاهی گفت: یکی از مختصاتی که مجلس یازدهم دارد، این است که مجلس انقلابی و در تراز انقلاب است، ما باید صدای مستضعفان باشیم.

واکنش به بازگشت زاغری به زندان

وزیر امور خارجه انگلیس درباره نازنین زاغری شهروند دو تابعیتی انگلیسی-ایرانی که در ایران زندانی است، گفت که اگر او پس از جلسه استماع دادگاهی که روز دوشنبه برگزار خواهد شد دوباره به زندان بازگردانده شود، روابط انگلیس و ایران تغییر بنیادینی کرده و با عملکرد تهران «خراب می شود». زاغری که اکنون در حبس خانگی به سر می برد، در سال ۲۰۱۶ در ایران به اتهام جاسوسی بازداشت شده و به زندان رفت. به گزارش ایسنا دومینیک راب بازداشت نازنین و دیگر دو تابعیتی ها در ایران را بی دلیل خواند.وزیر خارجه انگلیس ادامه داد: ما به وضوح گفته‌ایم که می خواهیم روابط ایران و انگلیس را بر مبنای بهتری قرار دهیم. اگر نازنین به زندان بازگردد این موضوع مذاکرات ما و پایه و اساس این مذاکرات را در موقعیتی کاملا جدید قرار می دهد. این کاملا غیرقابل قبول، بی دلیل و غیرقابل توجیه است. راب گفت: به تهران هشدار داده شده که هیچ اقدامی برای آغاز روندی جدید علیه زاغری نباید اتفاق بیافتد.

توهین در شأن نمایندگی مردم نیست

عضو کمیسیون آموزش و تحقیقات مجلس با تاکید بر لزوم پرهیز از هر نوع بیان توهین و تهمت در ادبیات سیاسی نمایندگان اظهار کرد: لزوم رعایت این مهم برای هر انسانی امری مبرهن و روشن است به خصوص برای نمایندگان مجلس که الگوی مردم جامعه هستند.امان قلیچ شادمهر در گفت و گو با ایسنا گفت: به صورت طبیعی هر انسانی باید در رفتار و ادبیات خود از توهین و تهمت پرهیز کند، لزوم رعایت این مهم برای هر انسانی امری مبرهن و روشن است به خصوص برای نمایندگان مجلس که الگوی مردم جامعه هستند.وی افزود: اگرچه انتقاداتی را متوجه عملکرد دولت می دانم ولی روش بیان نقد باید مسالمت آمیز باشد نه اینکه نقد ما با توهین و تهمت همراه باشد، به هرجهت باید در بیان نقد مشکلات خروج از بحران را در نظر داشته باشیم.مشکلات کاملا عیان است ولی از سوی دیگر اکنون هم زمان مجادله نیست و باید از رفتارها و گفتارهایی که در شأن نمایندگی نیست پرهیز کنیم.

تجربه خوب در سپردن کار به مردم

وزیر کشور گفت: تجربه خوبی از سپردن کار به مردم و مشارکت مردمی از ابتدای انقلاب تاکنون داشته‌ایم و جاهایی که کار به مردم سپرده شده، مشارکت عمومی صورت گرفته، و این تجربه در مقابله با کرونا نیز مورد توجه قرار خواهد گرفت، گرچه در مشارکت های اجتماعی بحث کثرت است اما می توانیم به ظرفیت‌های مناسبی برسیم و از این ظرفیت های مشارکتی استفاده کنیم.به گزارش ایرنا، عبدالرضا رحمانی فضلی افزود: اگر مردم موضوع خود مراقبتی در مقابله با کرونا را درست رعایت کنند همه کارهای دیگر در این حوزه درست پیش خواهد رفت.

خون رئیس جمهور از خون بقیه مردم رنگین‌تر نیست



عضو شورای شهر تهران با اشاره به افزایش آمار کرونا در کشور گفت: اینکه رئیس جمهور در هیچ افتتاحی حضور فیزیکی ندارد و تقریبا در هیچ جمعی به غیر از جمع کاملا کنترل شده هیات وزیران حضور پیدا نمی کند، این شائبه را به وجود می آورد که آیا خون رئیس جمهور از خون بقیه مردم رنگین‌تر است؟ اگر نیست، دولت بیاید و تعیین تکلیف کند و برای مدت محدودی شهر تهران و کلان شهرها را تعطیل کند. به گزارش ایلنا، حجت نظری گفت: با توجه به اینکه تعداد فوتی ها و مبتلایان به کرونا در پایتخت از تمام شهرها بیشتر است این ضرورت ایجاب می کند که حتما درباره پایتخت تمهیدات ویژه‌ای دولت در نظر بگیرد. او ادامه داد: نظری افزود: زمانی که می خواهند شهر را تعطیل کنند، باید مبادی خروجی شهر را ببندند، اینگونه نشود که شهر را تعطیل کنید و همه به سفر بروند و ویروس بین شهرها تبادل شود. اگر این دو اتفاق همزمان با هم رخ ندهد، هیچ اقدام مثبتی در زمینه جلوگیری از شیوع کرونا انجام نخواهد شد. لذا از دولت تقاضا می کنم هم به تعطیلی تهران و کلانشهرها رای دهند و هم تمهیدات ممنوعیت خروج از این شهرها را فراهم کنند.

دست خالی مجلس برای حل مشکلات اقتصادی کشور



سخنگوی کمیسیون قضایی با تاکید بر اینکه مجلس راهکار خاصی برای حل مشکلات کشور ندارد گفت: بخش زیادی از مشکلات کشور مربوط به تحریم‌هاست و اینکه ما نمی توانیم از منابعی که در بودجه کشور در نظر گرفته شده است، به درستی استفاده کنیم. سید کاظم دلخوش در گفت و گو با ایلنا گفت: یک منبع نفت است که به دلیل تحریم‌ها قادر به استفاده از آن نیستیم، منبع دیگر مالیات بود که شیوع ویروس کرونا و اثرات منفی آن بر اقتصاد، در کنار اثرات تحریم‌ها مزید بر علت شد و منجر به این شد که اقتصاد کشور ما دچار آسیب شود. وی به ضعف‌های مدیریتی در قوای سه گانه اشاره کرد و بیان داشت: از سوی دیگر یک سری مدیریت‌های ضعیف هم در مجلس وجود دارد، هم در دولت و هم قوه قضاییه، این‌ها دست به دست هم دادند و با توجه به دو عامل قبلی یعنی تحریم‌ها و کرونا موجب شدند که شرایط ما یک مقداری سخت شده است. وی افزود: در شرایط فعلی مجلس و دولت می توانند با ایجاد زمینه برای ورود بخش خصوصی به عرصه اجرایی اقتصاد، مشکلات مملکت را کاهش دهند، از جمله در حوزه استفاده از انفال، ما انواع و اقسام معادن را در کشور داریم که باید از آن‌ها استفاده و بهره‌برداری کنیم.

کلیات طرح اصلاح قانون انتخابات در مجلس شورای اسلامی تصویب شد

محدودیت‌های جدید برای نامزدهای انتخابات ریاست جمهوری



کلیات طرح اصلاح موادی از قانون انتخابات ریاست جمهوری در دستور کار جلسه علنی مجلس قرار گرفت و پس از ارائه گزارش کمیسیون امور داخلی و شوراها و اظهارات نمایندگان مخالف و موافق و نماینده دولت، طرح به رای مجلس گذاشته شد.به گزارش ایسنا در نهایت نمایندگان با ۱۶۰ رای موافق، ۷۲ رای مخالف و ۸ رای ممتنع از مجموع ۲۴۴ نماینده حاضر به کلیات این طرح رای مثبت دادند و این طرح برای بررسی جزئیات دوشوری به کمیسیون امور داخلی کشور و شوراها ارجاع شد تا جزئیات آن در این کمیسیون مجددا مورد بررسی قرار گیرد.

در جریان بررسی کلیات طرح اصلاح موادی از قانون انتخابات ریاست جمهوری سه نفر از نمایندگان به عنوان موافق و سه نفر به عنوان مخالف نظرات و استدلال های خود را در موافقت و مخالفت خود با این طرح بیان کردند.

در این باره رییس کمیسیون امور داخلی کشور و شوراها به نمایندگی از کمیسیون گفت: برخی دوستان می گویند با این طرح سیاسی و جناحی برخورد شده کجا سیاسی برخورد شده است؟ ما درباره کلیات بحث می کنیم و انتخابات سال دیگر است باز هم می خواهید چهار یا هشت سال افرادی در راس قوه مجریه باشند و به مردم ظلم شود؟ باید کسی بیاید که توانمندی اداره کشور را داشته باشد نه کسی که پاسخگو نباشد برنامه نداشته باشد و بگوید توانایی کار را ندارد. محمدصالح جوکار گفت: در این طرح از مدیر و مدبر بودن شرایط عمومی با سیاست‌های کلی انتخابات همخوان بوده همه دوستان و قوه مجریه و نمایندگان دولت هم آمدند و نظر دادند. نماینده شورای نگهبان و دستگاه‌ها هم در جریان بررسی طرح حضور داشتند.نماینده یزد گفت: بگذارید افرادی متدین، مدیر، کارآمد و شایسته نامزد انتخابات ریاست جمهوری شوند که هم وهن این جایگاه نباشد و هم رای مردم قابل قبول باشد و مردم نگویند کاش رای نداده بودیم. اگر رییس جمهور آرامد و دلسوز داشته باشیم رنج نمایندگان هم کم می‌شود.

در ادامه احمد نادری در مخالفت با کلیات طرح گفت: حسن طرح این است که هر کسی نمی‌تواند در انتخابات ثبت نام کند و این کار شورای نگهبان را راحت‌تر می کند ولی عیب‌اش این است که در شرایطی که ملت درگیر سفره نان خودشان هستند و برای حل مشکل به مجلس شورای اسلامی چشم دوخته آیا اولویت مجلس انقلابی این است که بندهایی به قانون انتخابات ریاست جمهوری اضافه و یا از آن کم کند؟ وی با بیان این که این طرح شائبه مهندسی کردن انتخابات توسط مجلس شورای اسلامی را ایجاد می کند، یادآور شد: چرا باید مجلس انقلابی به این شائبه دامن بزند که بگویند مجلس شورای اسلامی به نفع افراد خاصی می خواهد انتخابات را مهندسی کند؟ به خصوص که این شرایط به صورت سلیقه‌ای و نه کارشناسی نوشته شده است، مثلا سن داوطلبان بین ۴۵ تا ۷۰ سال پیش‌بینی شده است. چرا ۴۰ سال در نظر گرفته نشده است؟ مقام معظم رهبری زمانی که رییس جمهور شدند ۴۲ ساله بودند تصویب این طرح در جوانان سرخوردگی ایجاد می کند و میزان مشارکت را کاهش می‌دهد و بعید می‌دانم آقای قالیباف هم موافق آن باشند.نماینده تهران افزود: در این طرح گفته شده شهرداران شهرهای بالای سه میلیون نفر و استانداران استان‌های بالای دو میلیون نفر می‌توانند در انتخابات شرکت کنند این چه مبنایی دارد؟ در چنین طرح‌هایی که جنبه ملی دارد باید اجماع وجود داشته باشد. در ادامه حبیب‌الله دهمرده در موافقت با کلیات طرح گفت: چهار سال است سیاست‌های ابلاغی رهبری روی زمین مانده ما برای کاندیداتوری در انتخابات مجلس شورای اسلامی اصلاحات انجام دادیم، آیا جایگاه ریاست جمهوری پایین‌تر است؟ چرا هر کسی می‌تواند در انتخابات ریاست جمهوری نامزد شود که این وهن نظام است و شورای نگهبان مجبور است تعداد زیادی را حذف کند.نماینده زابل گفت: برای ریاست جمهوری یک متر شاخص و حداقل‌هایی در این طرح در نظر گرفته شده و هر کسی نمی‌تواند نامزد شود البته جزییات این طرح اشکالاتی هم دارد اما بعد از تصویب کلیات قابل بحث است.

سید کاظم دلخوش نیز در مخالفت با کلیات طرح گفت: قانون انتخابات حتما باید اصلاح شود و این از ضروریات است زیرا مواردی است که کار ما را در برگزاری انتخابات سخت می کند و به جمهوریت نظام خدشه می‌زند.وی ادامه داد: نکاتی در این طرح وجود دارد که با قانون اساسی مغایرت دارد. وظیفه قانونی شورای نگهبان احراز شرایط داوطلبان و نظارت بر انتخابات است، لذا احراز صلاحیت مشاوران رییس جمهور با قانون مغایرت دارد.نماینده صومعه‌سرا گفت: ورود شورای نگهبان پس از ثبت نام داوطلبان و شروع روند انتخابات دستاویزی برای دشمنان مملکت در مورد انتصابی بودن انتخابات می‌شود ضمن این که طرح مغایرت‌هایی با اصل ۱۱۰ دارد و به تضییع حقوق افراد می‌انجامد.

از سوی دیگر سیدمحمدرضا تاج‌الدینی در موافقت با طرح گفت: همین حالا هم برای آن دیر شده است. در هنگام ثبت نام داوطلبان انتخابات ریاست جمهوری می‌بینید که دنیا چه‌طور به وضع برنامه‌ریزی ما نگاه می کند برخی چیزها را می‌شود با قانون‌گذاری ساده حل کرد. عضو کمیسیون برنامه و بودجه گفت: برخی نمایندگان می گویند به سراغ مسائل اقتصادی بروید مگر طرح تامین کالاهای اساسی را تصویب نکردیم هر طرحی بیاوریم عده‌ای موافق و عده‌ای مخالفند من هم در مورد این طرح نظراتی دارم، اما بعد از تصویب می‌توان به کمیسیون ارجاع شود تا مورد بررسی قرار گیرد.

نصرالله پژمانفر نیز در مخالفت با طرح گفت: این طرح توانایی حل مشکل را ندارد یکی از مشکلات این بود که صف عریض و طویل انتخابات ریاست جمهوری سوژه رسانه‌ها می‌شود اما شورای نگهبان همیشه براساس قید رجال سیاسی این افراد را کنار می‌زند.وی افزود: امروز مشکل ما تعداد زیاد کاندیداها که با قید رجال سیاسی کنار می‌روند نیست بلکه باید صلاحیت کیفی را رعایت کنید. آیا تعیین سن برای رییس جمهور یا سوابق دیگر مشکل انتخابات ما را حل می کند؟ همه مسائل روی کمی‌سازی شاخص‌ها پیش‌بینی شده در حالی که ملاک در انتخابات کیفیت کسانی است که انتخاب می‌شوند.رییس کمیسیون اصل ۹۰ مجلس گفت: این طرح نه تنها ابهامات را برطرف نکرده بلکه بر ابهامات افزوده ما باید شاخص‌های کیفی را در نظر بگیریم چرا دبیر شورای امنیت ملی و مجمع تشخیص مصلحت نظام می‌توانند کاندیدا شوند ولی اعضاء نمی‌توانند؟ چرا سرلشگر می‌تواند و سرتیپ نمی‌تواند؟ در جامعه براساس این ملاک‌ها قضاوت می‌شود. مجلس شورای اسلامی را سیاسی جلوه ندهید و طرح را بعد از انتخابات مطرح کنید.

جلال محمودزاده در موافقت گفت: مخالفان گفتند قانون انتخابات باید تغییر کند ما باید کاری کنیم که کسانی در انتخابات شرکت کنند که توانایی اداره کشور را داشته باشند و سابقه مدیریت کلان داشته باشند و جزو رجال سیاسی باشند. همه شما فیلم‌های مصاحبه‌های کاندیداهای ریاست جمهوری در ادوار مختلف را دیده‌اید آیا این در شأن مردم ایران است؟ کسانی باید در انتخابات شرکت کنند که در شأن مردم باشد اگر اجازه دهید همه با هر نظر و سابقه اجرایی شرکت کنند مجبور می‌شویم تعدادی را حذف و ردصلاحیت کنیم که این برای کشور هزینه ایجاد می کند.نماینده مهاباد گفت: در جزییات طرح ایراداتی هست که باید اصلاح شود و در صورت دوشوری بودن همکاران می‌توانند پیشنهادات را در کمیسیون تخصصی مطرح کنند تا اصلاح شود.

محمدجواد کولیوند، معاون پارلمانی وزیر کشور نیز درباره‌ی کلیات این طرح گفت: لایحه اصلاح قانون انتخابات ریاست جمهوری در مجلس قبلی و در سال پایانی ارائه شد و بررسی‌های اصلی صورت گرفت اما به صحن نرسید. دولت نیز در نامه به مجلس شورای اسلامی اعلام کرد که لایحه جامع انتخابات از ضروریات است و این لایحه در اختیار کمیسیون قرار دارد.

پیشخوان
Pishkhan.com

روحانی تاکید کرد:

ناهماهنگی در ترخیص کالاها غیر قابل پذیرش است



رئیس جمهور با اشاره به شرایط رو به بهبود وضعیت منابع ارزی و حرکت مثبت تولید و صادرات کشور و تقویت مناسبات خارجی همزمان با اجرای تصمیمات برای تسهیل واردات و صادرات ابراز امیدواری کرد که بازارهای ارز، سرمایه و کالا به ثبات و آرامش بازگردد.

به گزارش ایسنا، حسن روحانی در یکصد و هفتاد و هشتمین جلسه ستاد هماهنگی اقتصادی دولت، پس از ارائه گزارش اقدامات انجام شده برای ترخیص سریع‌تر کالاهای اساسی و مواد اولیه کارخانجات از گمرک، تاکید کرد که تصمیمات اتخاذ شده در ستاد اقتصادی دولت برای استفاده از ارز صادراتی و ارز متقاضی جهت تامین کالاهای ضروری و نیازهای وارداتی واحدهای تولیدی، باید به طور کامل و سریع اجرایی شود و هر گونه کندی یا ناهماهنگی در این خصوص به هیچ وجه قابل پذیرش نیست. رئیس جمهور وزارتخانه های صمت، اقتصاد و دارایی و جهاد کشاورزی را مکلف کرد در اسرع وقت موانع ترخیص این کالاها را رفع کنند و از بانک مرکزی خواست همکاری لازم را معمول دارد. روحانی با تاکید بر اینکه تأمین معیشت جامعه دغدغه نخست دولت و نظام است، اظهار داشت: بخش عمده ای از مواد غذایی مردم به اندازه کافی در داخل تولید می شود، لذا نباید ناهماهنگی ها در زمینه کالارسانی و توزیع این کالاها موجب بی ثباتی قیمت‌ها و ایجاد مشکل برای مردم شود.

رئیس جمهور تصریح کرد: نوسانات اخیر برخی از اقلام اساسی مانند گوشت قرمز ناشی از برخی ناهماهنگی ها در شبکه تامین و توزیع است و باید هر چه زودتر چنین مشکلاتی توسط وزارت صمت و وزارت جهاد کشاورزی برطرف شود. سایر دستگاه های مرتبط نیز موظفند در تنظیم بازار با وزارت صمت هماهنگی و همکاری لازم را داشته باشند. این در حالی است که بر اساس اطلاعات ارائه شده از سوی یکی از مدیران ارشد گمرک ایران در خردادماه، میزان کالاهای دپو شده در انبار بندرهای گوناگون شامل ۸ قلم کالای اساسی از جمله «ذرت» ۲ میلیون و ۲۶۹ هزار تن، «جو» ۶۲۱ هزار و ۷۵۲ تن، «روغن خام» ۳۵۲ هزار و ۵۲ تن، «گندم» ۳۱۵ هزار و ۵۲۶ تن، «شکر» ۲۳۴ هزار و ۷۴۳ تن، «سویا» ۲۲۰ هزار و ۲۹۸ تن، «دانه‌های روغنی» ۱۸۴ هزار و ۷۹۱ تن و «برنج» ۶۷ هزار و ۸۷۰ تن بوده است.

وزیر امور خارجه از حضور تروریست ها در قره باغ انتقاد کرد

هشدار ظریف به تنش آفرینان در مرزهای ایران



وزیر امور خارجه درباره انتقال و حضور گروه‌های تروریستی در جوار مرزهای کشورمان در قره باغ هشدار داد. محمد جواد ظریف در گفت‌وگو با صداوسیما در خصوص ناامنی‌های ناشی از انتقال تروریست‌ها به ویژه بقایای داعش به منطقه قره باغ و رایزنی‌های دستگاه دیپلماسی برای مقابله با آنان؛ با تایید حضور تروریست‌های تکفیری و احتمال حضور صهیونیست‌ها در این منطقه، تاکید کرد: درباره نیروهای تروریستی تقریبا مطمئنیم که آنان در میانه درگیری‌ها حاضر بودند و ما حتما تاکید کردیم که این اقدام به صلاح هیچ کس نیست. وی هشدار داد: در مذاکرات اخیر و حتی قبل از آن به اطلاع مقامات آذربایجان و ارمنستان و نیز روسیه و ترکیه رساندیم که جمهوری اسلامی ایران چنین چیزی را تحمل نخواهد کرد.

رئیس دستگاه دیپلماسی بار دیگر تاکید کرد: اکنون این تروریست‌ها در حاشیه مرزهای ما حضور ندارند، اما احتمال این که با فاصله از حاشیه مرزهای ما حضور داشته باشند، کماکان بالاست و ما این نگرانی را به طور جدی به طرفین اعلام کردیم.

وزیر امور خارجه، طرح صلح جمهوری اسلامی ایران برای برقراری صلح در قره باغ را حرکت به سمت حل و فصل این درگیری و به ویژه خروج نیروهای اشغالگر از مناطق اشغالی دانست. ظریف گفت: ما از ابتدای بحران قره باغ در رایزنی با کشورهای منطقه اعم از جمهوری آذربایجان و ارمنستان، روسیه و ترکیه این کار را پیگیری کردیم.

وی افزود: معتقدیم که بیشترین خسارت را در این جنگ کشورهای منطقه می‌بینند و بیشترین تاثیر گذاری برای خاتمه جنگ را هم در منطقه همین کشورها می‌توانند داشته باشند. ظریف تاکید کرد: در این چارچوب بدون آن که تلاش کنیم با دیگر سازوکارهای موجود مانند مینسک رقابتی داشته باشیم این هدف و رایزنی‌ها را در پیش گرفتیم.

رئیس دستگاه دیپلماسی گفت: متاسفانه در ۳۰ سال گذشته کار مذاکرات به نتیجه نرسیده و این تنش نیز همواره وجود داشته است، آن هم تنش‌هایی در کنار مرزهای ما که غیرنظامیان و مردم از دو طرف تهدید شدند.

پژوهشگر آمریکایی از بی توجهی ترامپ به رنج مردم انتقاد کرد

تحریم‌ها در مرحله بی‌رحمی کامل

پژوهشگر آمریکایی با ابراز تاسف از گسترش شیوع کرونا در ایران و اعمال تحریم‌ها در این شرایط گفت: آخرین دور تحریم‌های آمریکا علیه ایران به مرحله جدیدی از بی‌رحمی رسیده است. حتی نیویورک تایمز سرمقاله‌ای را منتشر و اعلام کرد که "این اعمال گسترده تحریم‌ها تنها به مجازات جمعی ده‌ها میلیون مردم بی‌گناه ایرانی منجر می‌شود. در واقع تحریم‌ها در این شرایط بی‌رحمی کامل است. استفن کینزر در گفت‌وگو با ایلنا خاطرنشان کرد: هدف آشکار ترامپ از تحریم در این شرایط، این است که به جهانیان نشان دهد کشورهایی که از ایالات متحده سرپیچی می کنند در بدبختی فرو خواهند رفت. در مورد عدم حساسیت دولت ترامپ نسبت به رنج انسان‌ها در ایران، فقط می‌توان اشاره کرد که این دولت نگرانی کمی نسبت به رنج و بیماری و شیوع کرونا در بین آمریکایی‌ها نشان داده است زیرا بیش از ۲۰۰۰۰۰ نفر در یک بیماری همه‌گیر تاکنون در آمریکا جان خود را از دست داده‌اند، بنابراین نادیده گرفتن درد ایرانی‌ها کاملاً قابل پیش‌بینی است و این رفتار از ترامپ بعید نبود.

استیفن کینزر در مورد پایان تحریم‌های تسلیحاتی علیه ایران گفت: هدف از تلاش برای محدود کردن تسلیحات ایران اطمینان از این بود که ایران قادر به جلوگیری یا دفاع از خود در برابر حمله کشورهای بیگانه خواهد بود. در این دنیا خوشبختانه یا متاسفانه، سلاح‌ها همیشه در دسترس هستند. ایران و ایالات متحده باید با هم همکاری کنند تا آرامش به خاورمیانه بازگردد که در آن به جای هزینه‌های سنگین برای خرید تسلیحات، منابع صرف نیازهای ضروری انسان‌ها شود. وی در مورد مواضع اروپا اظهار کرد: اروپا نشان داده است که اساساً تمایلی برای به چالش کشیدن ایالات متحده در مورد مسائل سیاست خارجی درباره ایران ندارد. در

عبور تجارت خارجی از مرز ۳۸ میلیارد دلار در ۷ ماه



رئیس کل گمرک با اشاره به حجم تجارت خارجی هفت ماهه امسال گفت: ارزش تجارت خارجی در این مدت به ۳۸,۲ میلیارد دلار رسید.مهدی میراشرفی در مورد حجم تجارت خارجی ۷ ماهه سال ۹۹ اظهارداشت: ارزش تجارت خارجی در این مدت به ۳۸,۲ میلیارد دلار رسید.رئیس کل گمرک افزود: سهم صادرات ۶۵.۵ میلیون تن به ارزش ۱۸.۲ میلیارد دلار بوده که نسبت به مدت مشابه سال ۹۸ به لحاظ وزنی ۱۷.۵ درصد و به لحاظ ارزشی ۲۳ درصد کاهش دارد.وی ادامه داد: همانطور که پیش‌بینی می‌شد روند کاهشی صادرات به نسبت ماه قبل یعنی شهریور ماه ۱۰ درصد کم شده و نوید خوبی است که تا پایان سال روند صادرات کشور طبیعی شود.معاون وزیر اقتصاد در مورد واردات نیز بیان داشت: سهم واردات ۱۹.۳ میلیون تن کالا بوده که ارزش آن ۲۰ میلیارد دلار است.از این میزان سهم کالاهای اساسی ۱۳.۸ میلیون تن بوده است.میراشرفی یادآور شد: یکی از عمده‌ترین کالاهای اساسی وارد شده ذرت به وزن ۵.۸ میلیون تن بوده که نسبت به مدت مشابه سال قبل (۵.۱ میلیون تن) رشد دارد و جزو نهادهای اصلی در خوراک دام و طیور است.

نیمه‌تمام رها کردن پروژه‌ها ظلم بزرگ در حق مردم



وزیر اسبق صمت کلنگ‌زنی‌های بی‌خاصیت را جفای بزرگ در حق مردم ایران دانست و گفت: ظلم بزرگ‌تر نیمه‌تمام رها کردن پروژه‌ها توسط دولت‌های مختلف است.به گزارش تسنیم، مهدی غضنفری با اشاره به علت نیمه تمام ماندن پروژه‌های دولتی اظهار کرد: مشکل این است که این پروژه‌ها به درستی تعریف نمی‌شوند، یعنی بیشتر پروژه‌ها اجتماعی-امنیتی بوده‌اند تا یک پروژه اقتصادی. البته پروژه‌های اقتصادی هم درصورتی می‌توانند با بازار سفته بازی رقابت کنند که بازارهای ثانویه جذاب‌تر از آن‌ها نباشند.وی تأکید کرد: دولت برای واگذاری پروژه‌های نیمه تمام خود به بخش خصوصی، اول باید بازار سفته بازی را مدیریت کند تا بازار جذابی نباشد و پروژه‌ها را در همان آغاز کار، اقتصادی و سودآور تعریف کند.وزیر اسبق صمت نظارت بر فعالیت بخش خصوصی در زمان تکمیل پروژه‌های نیمه تمام را ضروری برشمرد و گفت: منحرف نشدن بخش خصوصی از مسیر تکمیل پروژه‌های نیمه تمام دولتی نیازمند یک اهلیت سنجی، ضابطه مندی این بخش و ارائه گزارشات دقیق از مصارف هزینه‌های پروژه و زمان تکمیل آن است.

تجارت از بی‌توجهی به بزرگ‌ترین ظرفیت جایگزین در آمدهای نفتی گزارش می‌دهد

فرصت‌سوزی های مالیاتی

گروه اقتصادی – کورش شرفشاهی: یکی از جدی ترین بخشها و البته ظرفیت اقتصادی برای هر کشور، ظرفیت مالیاتی است. مالیات در حالی برای کشور ما اهمیت بیشتری دارد که زیر شدیدترین تحریم ها قرار داریم و مسوولان به این فشارهای اقتصادی اعتراف کرده اند. تا زمانی که نفت را از ما می خریدند، بدون آنکه نگران تامین هزینه های کشور باشیم، هرچه دلمان میخواست، با دلارهای نفتی می خریدیم اما تحریم ها، آرامش مصرف گرایی را از ما گرفت و ناچار شدیم از دیگر بخشها استفاده کنیم که مهمترین آنها مالیات بود. البته ظرفیت اقتصادی یک کشور برای تحمل فشار انواع مالیات ها به میزانی است که مردم می توانند مالیات بپردازند.بررسی چگونگی افزایش درآمد مالیاتی به عنوان بخشی از درآمدهای دولت از اهمیت ویژه ای برخوردار است. مناسب ترین معیار برای محاسبه و برآورد این ظرفیت که می توان به صورت بالقوه از آن مالیات گرفت، پایه مالیاتی بخش های مختلف اقتصادی است.بدین منظور، مالیات بر ارزش افزوده، مالیات بر دارایی، مالیات بر درآمد، مالیات بر خانه های خالی، مالیات بر خودروها و خانه های لوکس و انواع دیگر مالیاتها تعریف شد.اما با کمال تاسف هیچ برنامه ریزی درستی در این زمینه وجود ندارد و این فرصت ها در حال از دست رفتن است



▪ مالیات ارزش افزوده بین زمین و هوا

یکی از جدی ترین منابع درآمدی دولت، مالیات بر ارزش افزوده است که تمدید نشدن قانون موقت مالیات بر ارزش افزوده در مجلس که اجرای آن تا پایان مهرماه ۹۹ بود، ۱۲۰ هزار میلیارد تومان از درآمدهای این بخش‌ها را تحت الشعاع قرار داده و بدون قانون نیز نمی توان مالیات اخذ کرد.قانون آزمایشی مالیات بر ارزش افزوده از سال ۸۷ تصویب و تا پایان سال ۹۲ اعتبار داشت. بعد از آن هر سال در قانون بودجه تمدید شد.آخرین تصویب این قانون آزمایشی برای سال ۹۹ بود که مقرر شد تا پایان مهرماه تمدید شود و فرض بر این بود که پس از آن اصلاح قانون مالیات ارزش افزوده، قانون جدید جایگزین شود.مجلس دهم دائمی شدن قانون مالیات ارزش افزوده را به شورای نگهبان ارسال کرد و پیش بینی ها این بود که تا اواسط سال جاری نهایی و برای اجرا ابلاغ می شود، اما این مفروضات درست از آب در نیامد. نمایندگان مجلس دهم جای خود را به نمایندگان دوره یازدهم دادند و شورای نگهبان نیز ایرادات زیادی به مصوبه مجلس گرفت.بنابراین در حال حاضر قانون موقت مالیات ارزش افزوده منقضی شده و قانون جدیدی نیز نهایی نشده است.دولت برای اینکه بتواند مالیات بر ارزش افزوده را قانونی وصول کند، تیرماه امسال لایحه دو فوریتی به مجلس فرستاد و خواستار تمدید آن تا پایان سال ۱۴۰۰ شد.براساس قانون بودجه،بیش از ۹۰ هزار میلیارد تومان مالیات ارزش افزوده و ۳۰ هزار میلیارد تومان عوارض دهیاری‌ها و شهرداری‌ها که توامان وصول می‌شود بلاتکلیف خواهد بود.با همه این تفاسیر و بررسی نظرات موافقان و مخالفان، نمایندگان مجلس به دو فوریت آن رأی ندادند و پس از تصویب یک فوریت برای بررسی به کمیسیون اقتصادی رفت. مشخص نیست در چه مدت زمانی دو فوریت بررسی و به تایید شورای نگهبان برسد.

▪ دریافت مالیات غیرقانونی است؟

از طرفی اصل ۵۱ قانون اساسی صراحت دارد که هیچ مالیاتی وضع می شود مگر به موجب قانون.بنابراین در حال حاضر دستگاه ها و بخش هایی که این نوع مالیات را از مردم، وارد کنندگان و تولید کنندگان مطالبه می کنند، بدون قانون است.علاوه بر آن، طبق قانون پایانه های فروشگاهی باید زیرساخت‌های نرم‌افزاری، سخت‌افزاری و سامانه آن تا پایان بهمن ماه از سوی سازمان امور مالیاتی راه‌اندازی شود و مودیان سه ماه فرصت دارند، در سامانه صورت معاملات خود را ثبت و از اول اردیبهشت ۱۴۰۰ به طور رسمی فعالیت خود را شروع کنند. در این قانون گفته شده که مالیات ارزش افزوده بر اساس دیتای و فعالیت سامانه پایانه‌های فروشگاهی قابل مطالبه است و حق حسابرسی مالیاتی از سوی سازمان امور مالیاتی وجود ندارد.بنابراین در صورتی که لایحه تمدید قانون آزمایشی مالیات بر ارزش افزوده که از سوی دولت مطرح شده تصویب شود، بدان معناست که دولت برنامه‌ای برای اجرای قانون پایانه‌های فروشگاهی نیز ندارند و عملاً اجرای قوانین موجود معطل می ماند.

▪ مالیات خودروها و خانه‌های لوکس

یکی دیگر از ظرفیت هایی که برای دریافت مالیات تعیین شده، مالیات از خودروهای لوکس و خانه های گران قیمت است که روی هوا مانده است. در این رابطه سخنگوی کمیسیون اقتصادی مجلس با طرح این سوال که موضوع مالیات بر خودروهای لوکس و خانه های گران قیمت به کجا رسید؟ از دولت خواست آیین نامه این موضوع را هرچه سریع تر به تصویب برساند. مهدی طغیانی در تذکر شفاهی در جلسه علنی مجلس گفت: منابع دیگری که در بودجه سال ۹۹ پیش بینی شده بود، چه شد؟ مالیات بر خودروهای لوکس و خانه های گران قیمت چه شد؟ قرار بود آئین نامه آن سه ماهه در هیات دولت تصویب شود متاسفانه در ماه هشتم سال هستیم و آیین نامه آن هنوز به تصویب نرسیده است، بهتر است رییس جمهور و هیات وزیران به این منابع سرشاری که می تواند امروز کمکی برای حل کسری بودجه و مشکل معیشت مردم باشد هرچه سریع تر توجه کنند.

▪ مالیات بر خانه‌های خالی

یکی دیگر از منابع مالیاتی کشور، مالیات بر خانه های خالی است که آن هم بین مجلس و شورای نگهبان پاسکاری می شود. به نوعی که قائم مقام دبیر شورای نگهبان با ارسال نامه ای به رئیس مجلس شورای اسلامی، ایرادات طرح اصلاح ماده ۵۴ مکرر قانون مالیات‌های مستقیم (طرح مالیات بر خانه‌های خالی) را اعلام کرد. سیامک ره پیک با ارسال نامه ای به محمدباقر قالیباف، ایرادات طرح اصلاح ماده ۵۴ مکرر قانون مالیات‌های مستقیم (طرح مالیات بر خانه‌های خالی) را اعلام کرد و این طرح را برای اصلاح به مجلس باز گرداند.این دومین بار است که شورای نگهبان به طرح مالیات بر خانه های خالی ایراد وارد می کند و این طرح را به مجلس باز می گرداند. در ایرادات شورای نگهبان به طرح مالیات بر خانه‌های خالی آمده است: علی رغم اصلاح به عمل آمده، ایراد بند ۶_۱ نظر سابق شورای نگهبان کماکان به قوت خود باقی است. در جزء ۵ تبصره ۸ الحاقی به ماده ۱۶۹ مکرر آمده است: با توجه به اینکه مشخص نیست در صدر جزء، منظور از عدم درج «هر یک از اطلاعات مربوط به اقامت یا مالکیت» شامل چه مواردی است ابهام دارد، پس از رفع ابهام اظهار نظر خواهد شد. همچنین آنجا که مشخص نیست در صورت عدم تایید اطلاعات، مالکان مشمول کدام یک از مالیات‌های موضوع قانون مالیات های مستقیم می شوند ابهام دارد، پس از رفع ابهام اظهار نظر خواهد شد. اطلاق شمول مالیات موضوع ماده ۵۴ مکرر قانون مالیات های مستقیم نسبت به مالکانی که واحدهای مسکونی خود را به فردی که اقامتگاه اصلی دیگری در سامانه برای او تعریف نشده است اجاره دهند، در مواردی که مالک به اطلاعات مزبور دسترسی ندارد، مغایر بند ۱۰ اصل سوم قانون اساسی شناخته شد.شمول حکم تعلق مالیات موضوع ماده ۵۴ مکرر قانون مالیات های مستقیم، نسبت به واحدهای مسکونی موقوفه که امکان اجاره آن ها حسب وقف نامه وجود ندارد ابهام دارد، پس از رفع ابهام اظهارنظر خواهد شد.

اینکه تا چه اندازه این مشکلات درست یا غلط است، در اصل ماجرا تفاوتی ایجاد نمی کند. اینکه بخواهیم مجلس یا شورای نگهبان یا دولت را متهم به کمکاری کنیم، در شرایط کنونی نفعی برای کسری بودجه ندارد، بلکه زمانی اهمیت می یابد که باعث درآمد برای کشور و رفع کسری بودجه شود.

راغفر از خرج طبق دلار و درآمد بر اساس ریال انتقاد کرد

سیاستگذاران داخلی مسئول وضعیت کشور



استاد اقتصاد دانشگاه الزهرا با بیان اینکه محاسبه قیمت محصولات، کالاها و درآمدها طبق نرخ دلار توسط مردم رفتاری منطقی است، گفت: افرادی مقصر هستند که باعث شدند شرایط اقتصادی به سمتی برود که خرج ها طبق دلار و درآمدها بر اساس ریال شود. به گزارش ایلنا حسین راغفر در گفت‌وگو با ایلنا افزود: طبیعی است در شرایط فعلی تمام اقشار حقوق‌شان را بر اساس دلار ارزیابی کنند، نمی‌شود در جامعه‌ای تفاوت فاحش میان دستمزدها و هزینه‌ها باشد در مقابل هم انتظار رفتار خوب و مناسب از سوی مردم را داشته باشیم. این اقتصاددان گفت: آمریکا و دیگر کشورها با هدف ایجاد جنگ روانی در داخل تحریم ها را ایجاد می کنند و قصد دارند مردم نسبت به سیستم طلبکار باشند که متاسفانه این اتفاق در عمل رخ داد. وی با اشاره به اینکه وضعیتی که در سال های گذشته در بخش اقتصاد کشور ایجاد شده و تداوم آن باعث می شود که تولید محصولات و کالاها در کشور روز به روز محدودتر شود، ادامه داد: بی شک چنین رفتاری باعث می شود که ظرفیت بقا و ادامه واحدهای تولیدی و کارخانه هایی که محصولات صنعتی تولید می کنند به شدت کاهش پیدا کند. راغفر با اشاره به اینکه مشکلات اقتصادی باعث شده تا تقاضای بسیاری از افراد برای خرید کالاهای اساسی به شدت کاهش پیدا کند گفت: این کاهش تقاضا از سوی مردم سبب افزایش هزینه تولید و نگهداری تجهیزات برای تولید کنندگان می شود و در نهایت منجر به بالا رفتن هزینه تولید و تورم می شود.وی با اشاره به اینکه افزایش قیمت‌ها باعث می شود هزینه‌های دولت به شدت افزایش پیدا کند، گفت: در چنین شرایطی دولت ناچار است تا بودجه سال آینده را حدود ۶۰ الی ۷۰ درصد متورم تر ببندد که عملیاتی شدن این مهم مستلزم افزایش قیمت ارز، حامل های انرژی مانند آب برق، گاز و ..... است. راغفر با بیان اینکه کمبود کالاها و افزایش ناگهانی قیمت محصولات از مهم ترین پیامدهای افزایش نرخ ارز در سال های گذشته است افزود: بی شک مسئولیت چنین اتفاقی بر عهده سران سه قوه است چرا که این تصمیمات باعث افزایش نرخ رشد و جرائم شده است. استاد اقتصاد دانشگاه الزهرا با اشاره به اینکه ادامه وضعیت فعلی باعث می شود که جامعه شکننده‌تر شود گفت: بی شک کاهش ارزش نرخ ارز و افزایش قدرت خرید ملی و کاهش نرخ تورم از مهم ترین راهکارهای بهبود وضع اقتصادی به شمار می رود.

رییس بانک مرکزی بر ادامه ریزش نرخ دلار تاکید کرد

بی توجهی مردم به هشدارهای بازدارنده

رییس کل بانک مرکزی اظهار داشت: سه هفته پیش هم گفتم، افرادی که در بازار ارز هستند مسائل ریسک را در نظر بگیرند. تغییرات مهمی در بازار رخ می‌دهد و به تدریج به سمت ثبات پیش خواهد رفت.

به گزارش ایلنا، عبدالناصر همتی در حاشیه جلسه با نمایندگان مجلس با اشاره به گفت‌وگوهای انجام شده، گفت: بسته خوبی برای روان سازی ارتباط بین صادر کنندگان، وارد کنندگان و تولید کنندگان در نظر گرفته شده که در این باره این بسته توضیحاتی به نمایندگان مجلس ارایه شد.وی ادامه داد: بانک مرکزی هم در کنار آنها است تا وضعیت تجارت خارجه در شش ماه دوم سال بهتر شود. رئیس بانک مرکزی افزود: شرایط اقتصادی، اجتماعی و انتظارات تاثیر گذار است و توانستیم تاثیر خوبی در بازار ارز داشته باشیم. همتی درباره تداوم ریزش نرخ ارز در بازار گفت: با توجه به فشارهای دولت آمریکا، تجارت خارجی ایران و مبادی ارزی تحت تاثیر قرار گرفته که امیدواریم با اتخاذ تدابیری شاهد آن باشیم که این روند بهتر شود. رئیس بانک مرکزی ادامه داد: سه هفته پیش هم گفتم افرادی که در بازار هستند مسائل ریسک را در نظر بگیرند. تغییرات مهمی در بازار رخ می‌دهد و به تدریج به سمت ثبات پیش خواهد رفت. این در حالی است که عبدالناصر همتی گفته بود: من نه می‌دانم و نه به کسی چیزی درباره نرخ ارز می گویم و من همیشه گفته ام نرخ ارز باید نرخ طبیعی



بازار باشد. شما هر جا می خواهید سرمایه گذاری کنید، ولی در ارز سرمایه گذاری نکنید. می خواهید بخرید باید ریسک آن را نیز بپذیرید. در حال حاضر ارتباطات ما با کشورها در حال بهبود است و یکسری از منابع ما آزاد می شود و این آزاد شدن می تواند تاثیر بگذارد. رییس کل بانک مرکزی افزوده بود: نمی خواهیم در نرخ دخالت کنیم و نوسانات بازار طبیعی نیست و به خاطر شرایط خاص کشور است و مردم سختی‌های زیادی برای استقلال کشیدند و هزینه داده‌اند. وی با اشاره به اینکه نرخ‌های فعلی ارز طبیعی نیست، گفته بود: نرخ‌های قبل از اسفندماه، نرخ‌هایی بود که اقتصاد کشور با آن می چرخید، یک مقدار شایعات و جوسازی و اینکه امسال تورم ۵۰ تا ۶۰ درصد خواهیم داشت باعث شد که بازارها تشدید شود، ولی من اطمینان دارم که قابل مدیریت است و تعادل را در بازار ارز برقرار خواهیم کرد و نشانه‌های آن نیز ثابت شده و حتما تعدیل خواهد شد.

محرمیان بالا رفتن هزینه‌ها را دلیل تصمیم جدید اعلام کرد

افزایش کارمزد شبکه بانکی پس از ۱۰ سال

معاون فناوری‌های نوین بانک مرکزی گفت: کارمزد شبکه بانکی از حدود ۱۰ سال پیش افزایش نیافته و هزینه بانک‌ها همچون دیگر نرخ‌ها در طول این مدت بیشتر شده است.طبق بخشنامه اخیر، نزدیک به ۲۰ درصد نرخ خدمات بانکی برای برخی موارد افزایش یافته که شاخص ترین آن عملیات کارت به کارت است؛ به‌طوری که کارمزد آن از ۵۰۰ به ۶۰۰ تومان رسیده است.به گزارش ایلنا، مهران محرمیان گفت: برخی تراکنش‌ها نیز تا کنون کارمزد نداشت و از این پس ارائه آن‌ها منوط به دریافت کارمزد است. دلیل آن این است که بانک‌ها هزینه‌هایی دارند که باید جبران شود. با این حال میزان کارمزدها را نیز به گونه‌ای تنظیم کرده‌ایم که در بیشتر موارد حتی نیمی از مبلغی که بانک هزینه می کند نیز از مشتری دریافت نمی شود. برای نمونه صدور یک کارت مغناطیسی (کارت‌های بانکی متعارف کنونی) با قیمت‌های سال ۱۳۹۷ حدود ۱۲ هزار تومان هزینه دارد. فرض کنید که در این مدت هزینه‌های صدور این کارت افزایش پیدا نکرده باشد و همان عدد را در نظر بگیرید. کارمزد صدور این کارت ۲۳۰۰ تومان بوده که به ۳ هزار تومان افزایش پیدا کرده است. یعنی همچنان با هزینه‌ای که بانک‌ها صرف می کنند، قابل مقایسه نیست. در حقیقت بانک‌ها از مشتریان خود کارمزدی می گیرند تا تنها بخشی از هزینه‌های خود را جبران کنند. محرمیان درباره طرح مجلس و ارتباط نادرست آن با بخشنامه اخیر بانک مرکزی تصریح می کند: هزینه این خدمات به اندازه سه تا چهار درصد طرحی است که در مجلس پیگیری می شود. این دو موضوع ربطی به یکدیگر ندارند. طرحی که نمایندگان مجلس ارائه کردند، از نگاه ما طرحی اصولی نیست. در آن طرح دریافت مالیات از تراکنش پیگیری می شود. این رویه در برخی کشورهای آمریکای لاتین برقرار است و دلیل آن، آلوده بودن اقتصاد آن کشورها به درآمد ناشی از قاچاق مواد مخدر است. در این کشورها امکان دریافت مالیات به‌طور کامل وجود ندارد، در نتیجه به سمت دریافت مالیات از تراکنش رفته‌اند. معاون فناوری‌های نوین بانک مرکزی درباره برخی انتقادها از افزایش نرخ کارمزد خدمات بانکی نیز پاسخ می دهد: محرمیان درباره افزایش سالانه کارمزدها نیز می گوید: برخی از تخریب‌ها نسبت به افزایش نرخ کارمزدها ناشی از این است که ما وظیفه خود را به موقع انجام ندادیم.

اخبار کوتاه

عبور نقدینگی از ۲۸۹۵ هزار میلیارد تومان

آنطور که گزیده آمار اقتصادی بانک مرکزی از پایان شهریورماه امسال نشان می‌دهد، نقدینگی در این زمان از ۲۸۰۰ هزار میلیارد تومان گذشته و به رقم ۲۸۹۵ هزار میلیارد تومان رسیده است. به گزارش ایسنا، طبق این گزارش، سهم پول و شبه پول از این میزان نقدینگی به ترتیب ۶۰۰ هزار و ۷۰۰ میلیارد و ۲ هزار و ۹۵۱ و ۱۹۰ میلیارد تومان که هر یک نسبت به شهریور پارسال ۲۸و۸۰.۲ درصد افزایش یافته است. از سوی دیگر، میزان پول و شبه پول در شهریور امسال در مقایسه با اسفند سال گذشته به ترتیب ۴۰.۶ و ۱۲.۲ درصد رشد داشته‌اند. همچنین میزان نقدینگی در پایان شهریور امسال در مقایسه با شهریور پارسال ۳۶.۲ درصد و نسبت به اسفند سال گذشته معادل ۱۷.۱ درصد افزایش یافته و میزان اسکناس و مسکوک در دست اشخاص هم با ۱.۹ درصد کاهش نسبت به ماه مشابه سال قبل، ۵۹ هزار و ۹۶۰ میلیارد تومان شده است. حجم پایه پولی نیز در پایان شهریور به ۳۷۲ هزار و ۶۰ میلیارد تومان رسیده که در مقایسه با ماه مشابه سال قبل ۲۶.۱ درصد و در ۶ ماهه اول سال جاری ۵.۴ درصد رشد داشته است.

بدهی‌های ارزی ایران ۹/۲ میلیارد دلار

بررسی گزیده آمارهای اقتصادی در پایان شهریور امسال نشان می‌دهد، میزان بدهی خارجی کشور از ۹ میلیارد دلار عبور کرده و به ۹ میلیارد و ۲۷۵ میلیون دلار رسیده است، بر این اساس میزان بدهی‌های کوتاه‌مدت کشور حدود ۱,۹ میلیارد دلار و بدهی‌های بلندمدت ایران نیز نزدیک به ۷,۳ میلیارد دلار است. به گزارش تسنیم، بر این اساس معادل یورویی بدهی خارجی ایران حدود ۷,۸ میلیارد یورو است. حجم بدهی‌های خارجی ایران در پایان اسفندماه سال ۹۸ معادل ۹ میلیارد و ۳۱ میلیون دلار بوده است که این آمار حکایت از کاهش حجم بدهی‌های خارجی ایران در شش ماهه ابتدایی سال ۹۹ دارد.

معیشت کارگران در معرض تهدید

رئیس کمیته دستمزد کانون عالی شوراها تاکید می کند: نمایندگان مجلس اگر صادق هستند، در حل بحران معیشت کارگران کمک کنند. فرامرز توفیقی در ارتباط با اقدامات نمایندگان مجلس برای بهبود معیشت کارگران می گوید: نمایندگان مجلس قدمی در جهت کنترل قیمتها و مهار تورم برنداشتند؛ اکنون تورم رکورد شکسته و معیشت جامعه کارگری کشور یعنی بیش از ۶۳ درصد جمعیت، در معرض تهدید قرار دارد.وی ادامه می دهد: مشکلات معیشتی، فقط به معیشت محدود نمی ماند بلکه وارد سایر حوزه‌های اجتماعی می شود؛ بالا بودن نرخ خودکشی، گرایش به اعتیاد و مصرف مواد مخدر حتی در میان کارگران شاغل و رواج مشاغل کاذب و دردسرساز، همگی از عارضه‌های جدی بحران معیشت هستند؛ این عارضه‌ها باید جدی گرفته شوند. به گفته وی، بسیاری از بحرانها و عوارض اجتماعی، محصول بحران معیشت است که اگر حل نشود، مشکلات جدی‌تر خواهد شد. توفیقی ادامه می دهد: کارگران از کجا بیاورند گوجه فرنگی کیلویی شانزده هزار تومان یا تخم مرغ دانه‌ای دو هزار تومان یا نان را با قیمت آزاد چند هزار تومانی خریداری کنند؟!

سرمقاله

انحراف در هدفمندی

ادامه از صفحه یک...مصرف می کند در خیابانهای شهر رفت و آمد و به غیر از این چندین ماشین دیگر نیز دارد و... از یارانه ها بهره مند شود. قرار بود نتیجه هدفمندی یارانه ها این باشد که هر کس برق بیشتری مصرف می کند، هزینه بیشتری بپردازد، هر کس بنزین بیشتری مصرف می کند، پول بیشتری بدهد تا این درآمدها بین همه مردم به تساوی توزیع شود، اما به انحراف رفت. قرار بود به مرور زمان دهک های بالای جامعه از گرفتن یارانه محروم شوند و درآمدهای ناشی از یارانه، به تنظیم وضعیت زندگی دهک‌های پایین جامعه اختصاص یابد، اما یک باره مشاهده شد که سرمایه داران و افراد متول یارانه می گیرند و حاضر به انصراف از آن نیستند. در نتیجه مجلس تصویب کرد که حذف دهکهای بالای جامعه قانونی شود، اما نه تنها این مهم نیز محقق نشد، بلکه به انحراف رفت. به نوعی که محرومان و کسانی که مستحق بودند، از دریافت یارانه محروم شدند و در مقابل افرادی یارانه گرفتند، که در بین دهک های بالای جامعه بودند. جالب تر اینکه امروزه بسیاری از طبقات پایین جامعه که تشکیل خانواده داده و صاحب فرزند شده اند، از دریافت یارانه محرومند. اکنون به قشر زیادی از جمعیت کشور یارانه معیشتی داده نمی‌شود، یا حتی یارانه را دریافت نمی کنند. حتی افرادی هستند که مددجو و تحت پوشش نهادهایی مانند کمیته امداد یا بهزیستی هستند اما اکنون یارانه را دریافت نمی کنند و اسمشان در لیست نیست که اگر همان لیست منشاء اقدام باشد سایر یارانه‌ها و کمک‌های معیشتی را هم دریافت نخواهند کرد. از سوی دیگر قیمت حامل های انرژی دایم در حال افزایش است اما به همان میزان به یارانه های نقدی افزوده نشده است. از روزی که هدفمندی تصویب و اجرا شده، حامل های انرژی چندین بار گران شده اما عدد یارانه‌ها برابر با همان افزایشی که قیمت حامل های انرژی داشته، زیاد نشده است. مقایسه یارانه با دلار در هنگام اجرای هدفمندی نشان می دهد که با ۴۵ هزار و ۵۰۰ تومان می شد ۴۵ دلار از بازار آزاد تهیه کرد، اما اکنون حتی به اندازه ۲ دلار هم ارزش ندارد، این در حالی است که هنگام اجرای هدفمندی یارانه ها قیمت بنزین آزاد ۴۰۰ تومان تعیین شد و امروزه ۳ هزار تومان است. این قیمت ها در مورد گازوییل، نفت، برق، گاز و... نیز وجود دارد که به تبع این افزایش قیمتها، به صورت مرتب شاهد افزایش قیمت خدمات و کالا هستیم و در بسیاری از موارد شروع کننده گرانی خدمات و کالا، خود نهادهای دولت هستند. این در حالی بود که قانون مشخص کرده ۵۰ درصد درامد هدفمندی به صورت نقدی بین مردم بازتوزیع شود که اکنون حتی ۱۰ درصد آن نیز بین مردم بازتوزیع نمی شود زیرا مصرف بنزین در زمان اجرای هدفمندی روزانه حدود ۶۰ میلیون لیتر بود و اکنون تا ۱۰۰ میلیون لیتر نیز شده است.

اخبار کوتاه

یک پست برق ۴۰۰ کیلوولت در اهواز وارد مدار می شود

اهـواز: فرج-مدیـرعامل شـرکت برق منطقه‌ای خوزسـتان بـا بیـان اینکه فاز اول پسـت ۴۰۰ بـه ۱۳۲ کیلوولت پیروزان اهواز بیش از ۹۰ درصد نصب تجهیزات و پیشـرفت فیزیکی دارد، گفت: در ماه های پیش رو این پست وارد مدار می شود.
محمود دشـت بزرگ بیان کرد: فاز اول پسـت ۴۰۰ کیلو ولت پیروزان اهواز که در حال نهایی شدن است ۳۱۵ مگاولت آمپر ظرفیت دارد و تعداد خطوط خروجی آن، ۴ مدار خط ۱۳۲ کیلو ولت اسـت. وی افزود: با وارد مدار شـدن پست انتقال پیروزان ظرفیت تامین انرژی کلانشهر اهواز افزایش قابل توجهی پیدا خواهد کرد و با کاهش بارگیری از سـایر پسـت های مجاور، خاموشـی ها نیز کاهش پیدا می کند. مدیرعامل شـرکت برق منطقه ای خوزستان با بیان اینکه برای فاز اول این پست بیش از ۵۰۰ میلیارد ریال سرمایه گذاری صورت گرفته، تاکید کرد: علی رغم هزینه های سرسام آور بهینه سازی و توسعه شبکه برق و تنگناهای اقتصادی موجود در کشـور، چندین پروژه در اسـتان های تحت نظارت این شـرکت (خوزستان و کهگیلویه و بویراحمد) فعال اسـت تا در ماه های گرم پیش رو، خللی در امر برق رسانی ایجاد نشود.

کسب رتبه اول ارزیابی توسط مخابرات منطقه قزوین

در آخریـن ارزیابـی عملکرد مناطق مخابراتی کشـور، منطقه قزوین در جایگاه «اول» تا پایان «پنج ماهه» نخست سالجاری قـرار گرفـت. به گزارش روابط عمومـی، مهندس نصرآبادی مدیـر مخابـرات منطقه قزوین ضمـن اعلام خبر فوق گفت: در جدیدترین ارزیابی عملکرد کلی مناطق شـرکت مخابرات ایران توسـط «معاونت راهبرد و توسـعه کسب کار» مخابرات منطقه قزوین با کسب نمره ارزشمند «۰۷/۷۵» حائز جایگاه اولی مناطق مخابراتی کشور گردید. وی در ادامه بیان داشت: این عملکرد که از سـوی معاونت راهبرد و توسـعه کسب و کار انجام گردیده اسـت، در قالب «چهار گام اصلی» اسـتوار بوده که از اهم آن می توان به «تعیین شاخص های کلیدی، تعیین وزن شـاخص ها، جمـع آوری اطلاعات مـورد نیاز حوزه های ستادی از مناطق» و در نتیجه محاسبه امتیاز و رتبه‌بندی آنها می‌تـوان نـام برد. مهندس نصرآبادی ضمن تقدیر از کارکنان مخابرات منطقه که باتلاش های بی وقفه خود نقش چشمگیر و سـهم عمده‌ای در کسـب این موفقیت مهم داشته‌اند، افزود: از نـکات بارز کسـب نمره‌ی حداکثری بـرای منطقه قزوین، عملکـرد مطلـوب در شـاخص های «پروژه‌های ثابت USO ، تحقـق دایـری ناخالص خدمـات دیتا تجاری، تحقق دایری ناخالص باند پهن ADSL، VDSL و FTTH، درآمد عملیاتی ، لاوصولی» و پارامترهای می‌باشـد و کسـب این مقام نشـان از تلاش هـای ارزنـده‌ی مخابرات منطقه در کلیه فعالیت‌های حوزه‌ی کاریشان می‌باشد.

کشف ۲۸ خودروی احتکارشده در گرمدره

عالیـه رضوانـی-فرمانده انتظامی اسـتان البرز از کشـف ۲۸ دستگاه خودروی صفر احتکارشده داخل یک پارکینگ عمومی در منطقه گرمدره شهرسـتان کرج خبر داد و گفت: به منظور مبارزه جدی با عوامل ایجاد تشنج در بازار خودرو، طرح مبارزه و مقابله با احتکار خودرو به صورت ویژه در دسـتور کار پلیس استان البرز قرار گرفت. سردار عباسعلی محمدیان افزود: با توجه به نوسـان قیمت خودرو در بازار داخل که عامل سوءاسـتفاده بعضی از افراد سودجو از این ماجرا و احتکار خودرو در پارکینگ ها و گاراژهـا شـده و در نتیجـه التهـاب بازار را به همراه دارد. وی ادامـه داد: درپی دریافـت گزارش های مردمی مبنی بر احتکار تعـدادی خـودرو صفر کیلومتر فاقد پلاک داخل یک پارکینگ عمومـی در منطقـه گرمدره کرج، بلافاصله مأموران کلانتری ۳۴ گرمدره با هماهنگی مقام قضائی به محل مورد نظر اعزام شدند و در بازرسی از پارکینگ مورد نظر ۲۸ دستگاه خودروی صفر احتکار شـده کشـف شـد. سـردار محمدیان با اشاره به اینکه ارزش خودروهای احتکاری کشف شده ۴۷ میلیارد ریال برآورد شـده است، اطرنشان کرد: خودروهای توقیفی شامل ۶ دسـتگاه خودرو پراید، پنج دسـتگاه خودرو ساینا، چهار دستگاه کوئیک، پنج دسـتگاه تیبا، سـه دستگاه سمند، دو دستگاه پژو ۲۰۶، یک دسـتگاه پژو ۴۰۵، یک دسـتگاه نیسان وانت و یک دسـتگاه وانت مزداسـت که همگی صفر کیلومتر و فاقد پلاک بـوده و بـا دسـتور قضائی پارکینگ مورد نظـر پلمب و مالک خودروها دستگیر شد.

عملیات مقابله با آلودگي نفتي بندربوشهر با موفقیت انجام شد

تجارت استان بوشهر-معاون دریایی اداره کل بنادر و دریانوردی بوشهر گفت: عملیات مقابله با آلودگی نفتی در کانال دسترسی بندر بوشهر با موفقیت انجام شد.
به گزارش پایگاه اطلاع‌رسـانی سـازمان بنادر و دریانوردی، محمد قاسـمی درباره عملیات مقابله با آلودگی نفتی در بندر بوشـهر، تصریح کرد: در پی دریافت گزارشـی مبنی بر ایجاد آلودگی نفتی توسـط شـناور دلنیا ۲، حد فاصل اسـکله صدرا تا اسکله سوخت بندر بوشهر، بلافاصله هماهنگی‌های لازم برای اعزام تیم مقابله با آلودگی صورت گرفت.
وی افزود: در عملیات مقابله با آلودگی نفتی به دلیل جزر بودن آب دریا؛ لکه‌های نفتی در حال حرکت به سمت دهانه خروجی کانال بودند که تیم مقابله با آلودگی و همکاری شناور احسان؛ موفق به پاکسازی لکه‌ها شد.
معاون دریایی اداره کل بنادر و دریانوردی بوشهر افزود: با توجه به خسارت جبران‌ناپذیری که آلودگی نفتی می‌تواند به محیط زیست دریایی وارد کند، لزوم سرعت عمل در عملیات مقابله با آلودگی نفتی اهمیت بسزایی دارد که خوشبختانه با سرعت عمل تیم اعزامی؛ لکه‌های نفتی به طور کامل پاکسازی شد.

راه‌اندازی سایت «پیرولیز» در حلقه‌دره



شـهردار کرج از راه اندازی سـایت پیرولیز در حلقه‌دره خبر داد و گفت: این مهم برای اولین بار در کشـور محقق شـده و با اجرای این طرح کرج به شـهر بدون دفن پسماند تبدیل می شود.
علی کمالی زاده با اشاره به ضرورت جلوگیری از دفن زباله ها به منظور حفاظت از منابع زیرزمینی و محیط زیسـت، اظهار کرد: بر همین اسـاس شـهرداری کرج اقدام به راه اندازی سایت پیرولیز (جلوگیری از دفن ضایعات پلیمری و بازگشت آن به چرخه تولید) در مرکز دفن حلقه دره کرده است.
وی به اهمیت گسترده راه اندازی سایت پیرولیز حلقه دره اشاره کرد و گفت: کاربرد گسترده پلاستیک در زندگی امروز مشکلات زیادی به وجود آورده و ورود این حجم عظیم از ضایعات پلاستیکی آسیب‌های جدی به محیط زیسـت وارد کرده اسـت. شـهردار کرج ادامه داد: در حال حاضر پسـماندهای پلاسـتیکی و پلیمری و تایرهای مسـتعمل به دلیل دوام و پایداری زیاد در محیط زیسـت آلودگی های شـدیدی را ایجاد می کنند؛ با وجودی که این پسماندها تنها ۱۰ درصد وزن پسماندهای جامد را تشکیل می دهند، اما به دلیل دانسیته کم، حجمی حدود ۳۰ درصد کل پسماندهای جامد را شامل می شوند.

اصلاح الگوی مصرف در سطح استان گیلان



دکتر محمد اسماعیل هنرمند مدیر عامل شرکت توزیع برق گیلان گفت برق و امید یک فرصت استثنایی برای صنعت برق می‌باشد که با مشارکت مشترکین و صنعت برق در جهت اصلاح الگوی مصرف در سطح استان انجام می گیرد.
وی افزود: هدف اصلی و بزرگ این طرح مشترکین پرمصرف می‌باشند که قرار اسـت طی راهکارهایی که در سـایت شـرکت به آدرس WWW.gilanpdc.ir گنجانده شده است و به مشترکین مربوطه اطلاع رسانی می‌شود نسبت به صرفه جویی حداقل ۱۰٪ در استان اقدام شود.
هنرمند گفت: در این طرح مشترکین برق به سه دسته کم مصرف، خوش مصرف، پرمصرف دسته بندی می‌شوند و ما با هدف‌گذاری مشترکین پر مصرف به دنبال این هستیم که ضمن صرفه‌جویی مصرف مشترکین راهکارهای تغییر مشترکین پرمصرف به مشترکین خوش مصرف را در سطح استان اجرایی کنیم .
وی تاکید کرد: این طرح با دستور وزیر نیرو از اول آبان ۱۳۹۹ اجرایی شده است و در سطح استان گیلان بالغ بر ۷۸٪مشـترکین خانگی بوده و در ماههای عادی سـال حدود ۲۹٪مشـترکین پر مصرف هسـتند ولی در ماههای گرم سال حدود ۱۹٪ مشترکین پر مصرف می‌باشند .

مدیرعامل شرکت توزیع برق ایلام:

ضریب نفوذ برق در روستاهای ایلام ۹۹/۹ درصد است

مدیرعامل شرکت توزیع برق ایلام گفت: این استان در زمینه تامین برق مشـترکین در کشـور پیشـرو بوده و با برق رسانی به روسـتاهای بالای پنج خانوار ضریب نفوذ برق در ایلام ۹۹/۹ درصد رسیده است.
وی افزود: کاهش تلفات شبکه برق به ویژه در بخش توزیع به عوامل مختلفی بستگی دارد که توجه به ساختار شبکه، طراحی و بهره‌برداری مناسـب، تعمیرات شـبکه های انتقال و نوسازی تاسیسات برق رسانی از جمله این عوامل است.
شـیرخانی تاکیـد کـرد: در حال حاضـر مهم‌ترین چالش‌های فـراروی شـرکت‌های توزیع، عدم امکان سـرمایه گذاری در بخش تولید برق در کشـور به خاطر شـرایط تحریم اسـت و متاسـفانه روز به روز این چالش سـبب سـخت‌تر شـدن انجام وظایف در حوزه شرکت‌های توزیع برق شده است.
مدیرعامل شـرکت توزیع نیروی برق ایلام گفت: مشـترکان بخش خانگی، صنعت، سـازمان ها و ادارات دولتی ۸۰ میلیارد تومان به شرکت توزیع برق استان بدهکار هستند.
هادی شیرخانی اظهار داشت: وضعیت وصول مطالبات بدهی مشترکان برق در استان در شرایط نامطلوبی قرار دارد به شکلی که حدود ۶۰ درصد از انرژی فروخته شده وصول می‌شود.
وی افزود: برنامه این شـرکت برای وصول مطالبات، اسـتفاده حداکثری از ظرفیت پیمانکار طرف قرارداد اسـت که در ابتدا به صورت اخطار و در نهایت اسـتفاده از ابزار قطع جریان برق مشترکان بدحساب است.
مدیرعامـل شـرکت توزیع برق ایلام تاکیـد کرد: عمده ترین مشـترکانی کـه در پرداخـت به موقع صورتحسـاب کوتاهی می کنند، مشترکان تجاری و خانگی هستند.



شیرخانی با اشاره به طرح های درنظر گرفته شده تشویقی برای مشترکان برق در استان بیان داشت: سال گذشته ۶۴۰ میلیون تومان و امسـال نیز ۷۰۰ میلیون تومان پاداش درسـت مصرف کردن به مردم و تولیدکنندگان پرداخت شده است.
وی اضافـه کـرد: هـم اکنـون ایـن امـکان برای مدارسـی کـه الگـوی مصـرف را رعایـت کننـد وجـود دارد و بهایـی پرداخت نخواهند کرد.
مدیرعامل شرکت توزیع نیروی برق ایلام گفت: میزان تلفات انرژی برق در این استان در طول پنج سال گذشته، ۱۴ درصد کاهش یافته است.
شـیرخانی افزود: تلفات انرژی از ۲۵ درصد در پنج سـال پیش اکنون به ۱۱ درصد رسـیده اسـت و با وجود افزوده شـدن ۲۰ درصد به تعداد مشترکان استان خاموشی نداشتیم.
وی یادآور شـد: در ارزیابی های صورت گرفته توسـط وزارت نیرو اسـتان ایلام رتبه برتر کشـوری را در زمینه کاهش تلفات برق در سال ۹۸ کسب کرد.
وی با بیان اینکه این ارزیابی در سـال ۹۸ اجرایی شـده اسـت، یادآور شـد: در این راه تدابیری از جمله تسـت بیش از ۶۱ هزار دسـتگاه کنتور، تعویض کنتورهای دسـتکاری شـده، راکد و مکانیکـی بـه تعداد ۱۵ هزار دسـتگاه، نصب یک هزار و ۷۰۰ کنتور قرائت از راه دور، نصب ۱۰۷ دسـتگاه ترانس کوچک و کم تلفات طراحی و اجرایی شده است.
مدیرعامل شـرکت توزیع برق اسـتان ایلام تاکید کرد: مصرف برق استان در لحظه ۴۰۰ مگاوات است که در ایلام به عنوان پرجمعیت ترین شهرسـتان، این میزان مصرف ۱۳۰ مگاوات است.
شـیرخانی با بیان اینکه در ۲ سـال اخیر اسـتان ایلام خاموشی نداشته است، افزود: با طراحی نخبگان برق در ۲ سال گذشته و برنامه های مدیریتی ایلام این موضوع محقق شده است.
مدیرعامل شرکت توزیع نیروی برق ایلام گفت: برخلاف سایر اسـتان ها بار مصرفی در ایلام سرمایشـی اسـت و پس از عبور از تابستان بین ۶۰ تا ۷۰ درصد بار مصرف برق در ایلام خالی است. وی ادامه داد: کل پیک مصرف استان در تابستان از ۱۵ خرداد تا ۱۵ مردادماه بود که بالاترین مصرف امسال در استان ایلام ۳۰ تیرماه بوده که به مرز ۴۰۰ مگاوات رسید.
تعداد کل مشترکان برق استان ایلام ۵۸۰ هزار نفری ایلام ۲۳۰ هزار مشترک است که بیشتر آنها خانگی است و حدود ۳۰ درصد مشترکان برق در محدوده شهرستان ایلام قرار دارند.

برگزاری رزمایش کنترل آماده‌به‌کاری مولدهای برق اضطراری



رزمایش کنترل آماده به کاری مولدهای برق اضطراری به مناسـبت هفته پدافند غیرعامل همزمان با سراسـر کشور در استان همدان برگزار شد.
به گزارش روابط عمومی شرکت توزیع نیروی برق استان همـدان، رزمایش کنترل آماده به کاری مولدهای برق اضطراری همزمان با سراسر کشور با حضور پورحسینی مدیـرکل پدافند غیرعامل اسـتانداری همدان، معاون بهره‌بـرداری و امـور دیسـپاچینگ و جمعی از مدیران شـرکت توزیع نیروی برق اسـتان همدان به صورت ویدئو کنفرانس با شرکت توانیر، در همدان برگزار شد.
معاون بهره‌برداری و امور دیسـپاچینگ شـرکت توزیع نیروی برق استان همدان در این مراسم ضمن تبریک به‌مناسبت هفته پدافند غیرعامل و هفته وحدت اظهار داشـت: مانور قطع برق مراکز حیاتی و حسـاس برای آزمایـش آمـاده به کاری مولدهـای برق اضطراری به صورت همزمان با سراسر کشور در سه شهرستان استان همدان برگزار شد. حمید طهماسبی خو افزود: این مانور در شهرستان همدان در مراکز هلال احمر، تصفیه‌خانه شهید بهشتی و مخابرات خضریان و در شهرستان‌های کبودراهنگ و ملایر نیز در فرمانداری‌ها اجرایی شد.
وی ادامـه داد: هـدف از اجرای این مانور آمادگی مراکز حیاتی و حسـاس در مواقع بحران و شـرایط اضطراری اسـت. معاون بهره‌برداری و امور دیسـپاچینگ شرکت توزیـع نیروی برق اسـتان همدان عنـوان کرد: با رمز «محمد رسـول الله(ص)» در رزمایش کنترل آماده به کاری مولدهای برق اضطراری برق پنج مرکز مذکور در سطح استان قطع و آمادگی شرکت‌ها در مواقع بحرانی قطع برق بررسی شد. وی ابراز داشت: ۱۶ نفر در قالب ۶ اکیپ عملیاتی در این مانور شرکت داشتند که با حضور در محل‌های از قبل تعیین شده نسبت به قطع برق این مراکز از شبکه توزیع اقدام کردند و عملکرد ژنراتورهای برق اضطراری را کنترل کردند. طهماسـبی خو تصریح کـرد: برای جلوگیـری از بحران‌های احتمالی اقدامات دیگـری همچـون تبدیل شـبکه‌های توزیع به کابل خودنگهدار، شناسـایی و رفع کانون‌های خطر، بررسی و آسیب‌شناسـی شبکه‌های توزیع زمینی، مقاوم‌سازی شبکه‌ها و بکارگیری نیروگاه‌های خورشیدی در راستای پایداری شبکه انجام شده است.

انجام بیش از یک میلیون خدمت در شرکت گاز استان گیلان



گیلان_فرحی؛ با گسـترش بیماری کرونا در استان، شـرکت گاز اسـتان گیلان بعلت دارا بودن زیرساخت هـای لازم، همـه خدمات در خصوص گاز را به صورت الکترونیکی به مشترکین محترم ارائه می نماید.
روابط عمومی گاز گیلان – حسـین اکبر مدیرعامل شـرکت گاز اسـتان گیلان با اعلام خبر انجام بیش از یک میلیون خدمت در شش ماهه اول سال جاری اظهار داشـت: با توجه به گسـترش ویروس کرونا در استان، بالغ بر ۸۰ درصد از درخواست های میز خدمت متعلق به بخش الکترونیک و غیرحضوری می باشد.
وی افزود: این شرکت با هدف کاهش مراجعات مردم به ادارات و جلوگیری از گسـترش ویروس کرونا، هم اکنون کلیه خدمات خود را از طریق سـایت، نرم افزار موبایلی و شـماره تلفن ۳۴۱۴ به مردم و مشـترکین گرامـی ارائـه می دهد. مهندس اکبـر در ادامه گفت: ارائه خدمات بهینه و به موقع به مشترکین هدف اصلی شرکت گاز می باشد و شرکت گاز استان گیلان در جهت تحقق این مهم، اقدام به برگزاری جلسـات توجیهی بصورت منظم برای روسـای ادارات گاز شهرستان ها و همچنین رابطین میز خدمت می نماید.
مدیرعامل شرکت گاز استان گیلان بیان کرد: به جهت اهمیت ویژه موضوع خدمت رسانی به مردم، گزارش خدمات ارائه شده به مشترکین در سه بخش حضوری، الکترونیکی و دفاتر پیشخوان بصورت ماهیانه دریافت و مورد تحلیل و پایش قرار می گیرد.
وی افزود: بیشـترین خدمات انجام شـده در شش ماه اول امسـال متعلق به بخش الکترونیک (سـایت، نرم افـزار موبایلـی و تلفـن گویای ۳۴۱۴) با بیش از ۷۹۰ هزار خدمت می باشـد و پس از آن دفاتر پیشـخوان با ۲۰۶ هزار خدمت و بخش حضوری با ۱۷ هزار خدمت در رده های بعدی قرار دارند.
مدیرعامل شرکت گاز استان گیلان در خاتمه از اجرای دوره های آموزشـی مختلف برای مدیران و کارکنان شـرکت، بویژه نیروهایی که ارتباط مسـتقیم با مردم دارند خبر داد و گفت: در این دوره ها تلاش می کنیم تا با آموزش تعامل و رفتار مناسب با مشترکین، زمینه رضایتمندی بیش از پیش مردم و مشـترکین عزیز را فراهم نماییم.

افشاگری معاون فنی محیط زیست استان البرز از پروژه انتقال آب به تهران:

در سال ۹۲ طی چند روز همه آبزیان تلف شدند

جلیل کریمی-معاون فنی محیط زیسـت اسـتان البرز در جمع خبرنگاران، در رابطه با پروژه انتقال آب رودخانه کرج به تهران، گفت: سال ۹۲ جلسه ای با حضور رئیس وقت سازمان حفاظت محیط زیسـت ایران برگزار کردیم و در خصوص دغدغه‌های استان البرز در اجرای این طرح بررسی شد.
حمیدرضا لشکری، با بیان اینکه طبق مصوبه همین جلسه یاد شده مقرر شد بازنگری در طرح انجام شود، افزود: مصوبه اصلی اجرای این طرح سال ۸۶ بررسی شده است، طبق این مصوبه میزان تخصیص آب از سد کرج برای آب شرب و محیط زیست ۱۲۰ میلیون متر مکعب تعیین شده و در نظر گرفته شده است که میزان انتقال آب سـالانه به تهران ۳۴۰ متر مکعب باشـد.
وی با اشـاره به اینکه طی نشسـت‌های گذشته ما به میزان ۶۴ میلیون مترمکعب حق آبه استان البرز معترض بودیم و پس از بازنگری‌های انجام شده در طرح میزان حق آبه استان البرز ۱۸۳ میلیون مترمکعب است، اظهار کرد: حدود ۲ سال و نیم است که پیگیری می کنیم تا جلسه ای برگزار شود و در رابطه با اختلاف این دو عدد با مسـؤولان وزارت نیرو صحبت کنیم اما اتفاقی نیفتاد. لشکری با بیان اینکه سال ۹۲ افتتاح موقت طرح را داشتیم اما با گذشـت چند روز سـطح آب پائین آمد و بسـیاری از آبزیان از بیـن رفتند، گفـت: نمی‌توان هیچ پیش بینی دقیقی از اجرای طرح داشته باشیم، اما اجرای این طرح به اکوسیستم‌ها، پوشش گیاهی، زیست‌گاه مردم بومی، مباحث اجتماعی و اقتصادی و زندگی آبزیان آسیب جدی وارد خواهد کرد.
معاون فنی محیط زیسـت اسـتان البرز با اشـاره به اینکه ما درخواست داشتیم با برنامه ریزی علمی طرح را بازنگری کنیم، خاطرنشـان کـرد: هنـوز جا برای اصلاح اسـت، هنوز فرصت داریـم، تونـل احداث شـده اما می‌توانیـم کاری کنیم که آب کمتری به تونل برود.

Pishkhan.com پیشخوان

اجرای سیستم تله متری در تاسیسات آب روستاهای منطقه بن رود اصفهان



مدیـر آبفـا منطقـه بـن رود گفت: برای اولین بار در اسـتان اصفهان از سیسـتم تله متری در تاسیسـات آبرسـانی ۱۷ روستای منطقه بن رود استفاده می شود.
احسـان شـفیعی با بیان اینکه ۱۷ روستای منطقه بن رود که پس از یکپارچه سازی شرکت های آبفای شهری و روستایی از ابتدای سال جاری، تحت پوشش شرکت آبفا قرار گرفت، اظهار داشـت: هم اکنون ۷ باب مخزن و ۲ باب ایسـتگاه پمپاژ مجتمع های روسـتایی (قورتان) شـامل ۱۲ روسـتا و مجتمع روسـتایی (فارفان) با ۵ روسـتا از سیسـتم تله متری در توزیع عادلانه آب بهره مند هسـتند. وی جمعیت روسـتایی منطقه بن رود (ورزنه) را ۱۷ هزار نفر اعلام کرد و بیان داشـت: در حال حاضر ۶ هزار و ۵۵۷ فقره انشـعاب آب به مشـترکین در روسـتاها واگذار شـده اسـت این در حالیست که روستاهای این منطقه تحت پوشش طرح آبرسانی اصفهان بزرگ قرار دارند.
مدیر آبفـا منطقـه بن رود افزود: این منطقه دارای ۴۸ کیلومتر خط انتقال آب و ۱۵۵ کیلومتر شـبکه توزیع اسـت که در سال جاری به دلیل فرسودگی قسمت هایی از شبکه توزیع بیش از یک کیلومتر از شبکه فرسوده آب در روستا ها اصلاح گردیده اسـت. شـفیعی هدر رفت آب در روستاها را ۲۰ درصد دانست و تصریح کرد: درصدد هستیم با اصلاح شبکه فرسوده توزیع آب واصلاح انشعابات فرسوده ونیز تعویض کنتورهای خراب هدر رفت آب را تا پایان سال به ۱۵ درصد کاهش دهیم. وی خاطرنشان ساخت: با هدف کاهش هدر رفت آب در محل ورودی آب هر روسـتا، فلومتر مغناطیسـی نصب شـده است، با این کار میزان ورودی و خروجی آب به روستاها به طور دقیق محاسبه می گردد و در نتیجه می توان هدر رفت دقیق آب را محاسبه نمود و از عوامل ایجاد آن جلوگیری کرد.
مدیر آبفا بن رود با اشـاره به اجرای پروژه GIS در روسـتاها عنوان کرد: با اجرای این پروژه موقعیت مکانی و اطلاعات توصیفی ۱۵۰ والو، ۳۰۰ منهول فاضلاب و نیز خطوط انتقال و شبکه توزیع آب به دست آمده است که براساس این اطلاعات دقیق خدمات رسانی به مردم در روستاها بهتر و گسترده تر در بازه زمانی کوتاه تر انجام می گیرد.
وی بـه مزیـت هـای اجرای سیسـتم تله متری و GIS در روسـتاها پرداخت و گفت: بـا اجـرای ایـن پروژه ها مدیریت دقیق تری بر توزیع آب بین مشـترکین می شـود و آب با فشـار یکسـان در اختیار متقاضیان قرار می گیرد که این امر نقش بسـزایی در کاهـش وقـوع حـوادث دارد، همچنین زمان رسـیدگی به حوادث در کوتاه ترین زمان صورت می گیرد.

افزایش خرده‌فروشی همراه با کاهش ضریب خسارت



بیمه آتش‌سوزی یکی از رشته‌های بیمه اموال است که در آن، کلیه اموال منقول و غیرمنقول اعم از واحدهای مسکونی، خدماتی، اداری، آموزشی، کارگاهی، صنعتی، انبارها و... بیمه می‌شوند. با توجه به رقابتی شدن بازار بیمه‌های آتش‌سوزی، به منظور دریافت اطلاعات بیشتر پریا الوندی‌پور مدیر بیمه‌های آتش‌سوزی بیمه ملت گفته است. مدیر بیمه‌های آتش‌سوزی بیمه ملت به رشد حق‌بیمه در این رشته بیمه‌ای طی شش ماهه نخست سال اشاره کرد و گفت: رشد حق‌بیمه در بیمه‌های آتش‌سوزی بدون در نظر گرفتن مرهونات بانکی و بیمه‌گزاران بزرگ، در حدود ۱۱۵,۲٪ بوده است که نشان از افزایش خرده‌فروشی در این دوره است. پریا الوندی‌پور در همین خصوص ادامه داد: بهترین نوع فروش بیمه‌ای، در حال حاضر برای شرکت‌های بیمه‌ای به صورت خرده‌فروشی است که با خدمات‌دهی مناسب می‌تواند مشتریان وفادار برای سازمان را به همراه داشته باشد. وی تحقق بودجه را به تفکیک کانال‌های فروش مورد ارزیابی قرار داد و گفت: نمایندگان حقوقی، حقیقی و کارگزاران حقوقی و حقیقی به ترتیب ۷۷، ۹۱، ۹۷۲ و ۲۶ درصد در تحقق بودجه تعیین‌شده برای نیمه‌نخست سال ۹۹ نقش داشته‌اند که می‌توان گفت نسبت به مدت مشابه در سال گذشته رشد خوبی را در تحقق بودجه کانال‌های فروش شاهد بودیم.

افزایش ۱۱۲ درصدی صدور ضمانت نامه های ریالی



اصغر پاک طینت اعلام کرد: میزان صدور ضمانتنامه های ریالی در بانک صنعت و معدن در ۷ ماهه سال ۹۹ نسبت به مدت مشابه سال پیش از آن ۱۱۲ درصد افزایش یافته است.

به گزارش پایگاه اطلاع رسانی بانک، رئیس هیأت مدیره این بانک صنعت و معدن اظهار داشت: گزارش عملکرد این بانک حاکی از آن است که صدور ضمانتنامه های ریالی از رقم ۱۰ هزار و ۵۴۹ میلیارد ریال در ۷ ماه ابتدایی سال ۹۸ به رقم بیش از ۲۲ هزار و ۳۴۶ میلیارد ریال در ۷ ماهه سال جاری افزایش یافته است و این در حالی است که میزان صدور ضمانتنامه های ریالی در پایان ۱۲ ماهه سال گذشته در حدود ۱۹ هزار میلیارد ریال بوده است، بدیهی است، این میزان رشد قابل توجه در افزایش میزان صدور انواع ضمانتنامه، نمایانگر اعتماد مشتریان و برنامه ریزی، تلاش و عملکرد مسئولانه کارکنان این بانک در تمامی قسمت های صف و ستاد می باشد. وی افزود: با توجه به گستره فعالیت بانک صنعت و معدن در تأمین مالی صنایع مهم و زیرساختی کشور به عنوان تنها بانک تخصصی بخش صنعت ومعدن، شعب این بانک در استان های مختلف از ظرفیت زیادی برای ارائه خدمات بانکی برخوردارند.

حجت اله مهدیان تأکید کرد:

مدیریت ارتباط با مشتریان مهم‌ترین ویژگی بانک توسعه تعاون

گروه بانک و بیمه: مدیرعامل بانک توسعه تعاون در تماس تلفنی با روسای شعب استانها ضمن بیان ضرورت‌های مورد توجه شعب بر اهمیت مدیریت ارتباط با مشتریان توسط شعب تأکید کرد.

حجت اله مهدیان مدیرعامل بانک توسعه تعاون در تماس تلفنی با برخی روسای شعب اظهار داشت: مدیریت ارتباط با مشتریان از مقوله‌های تأثیرگذار در سیستم پیشرفته بانکداری است، از این رو مهارت‌های ارتباطی و همچنین مذاکره با مشتریان در ارتقای سطح خدمات شعبه اثربخش است.

وی با اشاره به این که مشتریان بنا به فعالیت خود، توقع و انتظاراتی از شبکه شعب دارند افزود: بسیاری از مشتریان در سطح خدمات عمومی بانکداری توقع خدمات دارند و برخی مشتریان به ویژه تولیدکنندگان و کارآفرینان متقاضی خدمات تخصصی از قبیل صدور ضمانت‌نامه، تسهیلات خرید دین، اعتبار اسنادی داخلی و انواع خدمات اعتباری هستند که لازم است در ارائه نوع خدمت و مشاوره به مشتریان، اهتمام کافی وجود داشته باشد.

وی با اشاره به برنامه‌های مهم بانک در استقرار بانکداری دیجیتال افزود: نقش بانک‌ها در سیستم اقتصادی کشور پیچیده‌تر شده است و بانکها به صورت تخصصی‌تر در میان کسب‌وکارها وارد می‌شوند و بسیاری از ترتیبات اقتصادی و تعاملات مالی میان واحدهای تولیدی و تعاونگران با نقش‌آفرینی بانکها امکان تحقق می‌یابد و بانک توسعه تعاون با توجه به مأموریت‌های توسعه‌ای در بخش تعاون، متعهد به حرکت صحیح در مسیر نقشه راه تحول دیجیتال است که شبکه شعب ضمن ارتقای دانش و کسب مهارت‌های موردنیاز، با هم‌افزایی و همکاری گسترده در این مقوله تأثیرگذار هستند.

مهدیان با اشاره به اینکه همکاران بانک توسعه تعاون به ویژه واحدهای استانی و شعب در دوران شیوع بیماری کرونا، منشأ خدمات ارزنده‌ای بوده‌اند افزود: همکاران طی ماه‌های اخیر به رغم شرایط نامناسب ناشی از شیوع بیماری، نقش عمده‌ای در حرکت سیستم اقتصادی و مالی کشور ایفا نموده‌اند و شایسته است مدیران واحدهای استانی و شعب در ارتقای سطح ایمنی و بهداشتی موردنیاز مشتریان و کارکنان مراقبت کافی داشته باشند.

مدیرعامل بانک توسعه تعاون در تماس‌های تلفنی با مرتضی کریمی رییس شعبه رزن همدان، مهران شفقت رییس شعبه رودسر گیلان، طیبه خوشخرام رییس شعبه استهبان فارس، روح اله کرمی رییس شعبه طبس خراسان جنوبی، آزاد رضایی رییس باجه جوانرود کرمانشاه در جریان وضعیت کنونی این واحدها قرار گرفت و ضمن استماع صحبت‌های همکاران، در خصوص رفع مشکلات چاره‌اندیشی نمود.



برندگان باشگاه مشتریان بانک صادرات ۲۰ میلیارد ریال جایزه گرفتند

۲۰ میلیارد ریال جوایز نقدی مشارکت کنندگان در سه طرح «سپهر دانش»، «فراز سپهر» و «رنگین کمان ۳» باشگاه مشتریان بانک صادرات ایران به حساب برندگان نهایی واریز شد. قرعه کشی سه طرح «سپهر دانش»، «فراز سپهر» و «رنگین کمان ۳» بانک صادرات ایران برگزار شد و با مشخص شدن نتایج قرعه کشی این طرح‌ها، ۱۹ هزار و ۹۵۰ میلیارد ریال جایزه نقدی به هزار و ۵۸۵ برنده نهایی این طرح‌ها پرداخت شد. در طرح سپرده کوتاه‌مدت «سپهر دانش» که از مهرماه ۹۷ تاکنون نزدیک به ۱۸۸ هزار دانش‌آموز با دریافت کارت ویژه دانش‌آموزی کشور از خدمات آن استفاده کرده‌اند، ضمن بهره‌مندی از نرخ ۱۰ درصدی سود سپرده، امکان افزایش موجودی، انجام تراکنش‌ها در درگاه‌های بانکداری الکترونیک و امکان دریافت وام کارت اعتباری مرابحه معادل دو برابر معدل موجودی حساب خود، تا سقف ۵ میلیون ریال در دوران ابتدایی (اول تا ششم) و ۱۰ میلیون ریال در دوران دبیرستان (هفتم تا دوازدهم) می‌توانند با عضویت در باشگاه مشتریان بانک از یک هزار جایزه ارزشمند به ارزش بالغ بر ۶ میلیارد ریال به قید قرعه برخوردار شوند دانش‌آموزان می‌توانند تا سقف ۲ میلیون ریال در هفته تراکنش داشته و از طریق تمامی درگاه‌های اینترنتی، خدمات بانکداری الکترونیک را انجام دهند. بانک صادرات ایران به مناسبت سال ۱۳۳۱ (سال تاسیس بانک) مبلغ ۳۱ هزار تومان در این کارت‌ها به عنوان هدیه واریز خواهد کرد. در قرعه کشی این طرح ۱۰۰ کمک هزینه خرید تلفن همراه هوشمند، ۱۰۰ کمک هزینه خرید تبلت، ۲۰۰ کمک هزینه خرید دوچرخه، ۲۰۰ هزینه نوشت افزار و کتب و ۴۰۰ کم هزینه تهیه و خرید لوازم ورزشی به ارزش شش میلیارد ریال به ۱۰۰۰ برنده خوش شانس پرداخت شد.

اخبار کوتاه

خدمات متمایز تسهیلاتی بانک کارآفرین به جامعه پزشکی

بانک کارآفرین با هدف قدردانی از مدافعان سلامت و حمایت از جامعه پزشکی کشور و به منظور توسعه خدمات و محصولات تخصصی و متناسب با نیازهای بنگاه‌های اقتصادی، با سازمان نظام پزشکی استان اردبیل تفاهمنامه امضا کرد. موضوع این تفاهمنامه که روز دوشنبه ۵ آبان ماه به امضا رسید، اعطای تسهیلات به اشخاص واجد شرایط معرفی شده از سوی سازمان نظام پزشکی اردبیل در قالب طرح‌های "سلامت" و "صبا" است. مشارکت در توسعه و بهسازی بخش درمان و پزشکی، تامین مالی در تجهیز ملزومات مورد نیاز و ارائه تسهیلات ضروری به کادر درمان، از جمله اقدامات بانک کارآفرین در راستای حمایت از نظام سلامت کشور به ویژه در شرایط فعلی شیوع ویروس کرونا در کشور است که در نهایت مجموعه این فعالیت‌ها به بهره‌مندی بیشتر و گسترده‌تر جامعه از خدمات درمانی و پزشکی منجر خواهد شد. بانک کارآفرین پیش از این با صندوق تعاون و رفاه سازمان نظام پزشکی ایران و سازمان نظام پزشکی استان اصفهان نیز تفاهمنامه امضا کرده بود.

کمک های بیمه البرز الگویی مطلوب برای ادارات و ارگان ها

معاون هماهنگی موسسات غیردولتی، مشارکت های مردمی و اشتغال سازمان بهزیستی استان تهران، گفت: از شرکت بیمه البرز که در پی همه گیری کرونا در اقدامی خیرخواهانه چهار هزار عدد ماسک و بیش از یک هزار کیلوگرم مواد غذایی به مراکز نگهداری ایتام و معلولان کمک کرد، قدردانی می کنم. محمد کریم آریا در حاشیه تحویل اقلام اهدایی بیمه البرز به بهزیستی، اظهار داشت: این اقلام به ۹ مرکز شیرخوارگاه و نگهداری کودکان بی سرپرست در پنج شهرستان تهران، شمیرانات، ری، رباط کریم و دماوند تحویل داده شد.

با توجه به محدودیت های اعتباری و کثرت مددجویان نیازمند، متاسفانه بهزیستی به تنهایی قادر به ارائه خدمات کامل و شایسته در راستای اغنا و تکمیل نیازهای فراوان جامعه هدف خود نیست. معاون هماهنگی موسسات غیردولتی، مشارکت های مردمی و اشتغال بهزیستی استان تهران، بیان داشت: کمک های شرکت بیمه البرز الگویی مطلوب برای ادارات و ارگان ها است. شرکت بیمه البرز در سال های گذشته نیز مبلغ دو میلیارد ریال برای تأمین اقلام دارویی و مسکن افراد دارای معلولیت به بهزیستی استان تهران پرداخت کرد که بنا به نیت مدنظر، هزینه شد.

آگهی مزایده اموال غیرمنقول (ذمه ای)

چاپ الکترونیکی – به موجب پرونده اجرائی کلاسه ۹۸۰۲۰۳۳ له خانم ثریا موسوی تازه کند محمدیه و علیه آقای امیر امیرپور جناقرد نسبت به اجرائیه سند ازدواج شماره ۲۸۲۱۱ – ۱۳۹۸/۱۰/۱۰ دفتر ازدواج شماره ۴۳ اردبیل ششدانگ یکبابخانه متعلق به آقای امیر امیرپور جناقرد به شماره پلاک ۱۹۳۹ فرعی از ۱۱۴ اصلی بخش ۳ اردبیل موضوع سند مالکیت اصلی به شماره ۸۸۰۳۱۷ سری الف سال ۹۳ که سند آن در صفحه ۴۹۶ دفتر املاک جلد ۹۴۱ ذیل شماره ۱۶۶۱۸۵ ثبت و صادر گردیده است با حدود و مشخصات : شمالا": دیوار به دیوار به طول ۰۰/۵ متر به کوچه غربا": دیوار به دیوار به طول ۶۰/۲۶ متر به ۱۱۴ اصلی که طبق نظر کارشناس رسمی کل شش دانگ به مبلغ ۳/۳۰۰/۰۰۰/۰۰۰ ریال ارزیابی گردیده ، عرصه پلاک فوق به مساحت ۱۳۱ متر مربع بوده و اعیانی آن به صورت دو طبقه (طبقه همکف و اول) مجموعا" به مساحت ۱۲۰ متر مربع با مشخصات احداثی طبقه همکف هال و آشپزخانه و حمام و طبقه اول به صورت نیمه کاره دارای هال و یک اتاق و آشپزخانه بدون اندود گچ کاری و کف سازی شده و یکباب انباری به کوچه و ساختمان با سیستم فلزی و سقف بتنی و بدون آسانسور و بدون پارکینگ و بدون نما و سیستم گرمایشی بخاری و دارای امتیازات آب و برق و گاز می باشد. که برابر گزارش مورخه ۹۹/۵/۲۹ مامور اجرا املاک مزبور واقع در اردبیل – گلمغان – کوچه آزادگان ۶ – پلاک ۱۲۵ بازداشت محلی گردیده است و از ساعت ۹ الی ۱۲ مورخ ۱۳۹۹/۸/۲۱ روز چهارشنبه در اداره اجرای اسناد رسمی اردبیل واقع در بزرگراه شهداء مابین میدان قدس و ججین از طریق مزایده به فروش می رسد. مزایده از مبلغ ۳/۳۰۰/۰۰۰/۰۰۰ ریال شروع و به بالاترین قیمت پیشنهادی فروخته می شود. لازم به ذکر است پرداخت بدهی های مربوط به آب ، برق، گاز اعم از حق انشعاب و یا حق اشتراک و مصرف در صورتی که مورد مزایده دارای آنها باشد و نیز بدهی های مالیاتی و عوارض شهرداری و غیره تا تاریخ مزایده اعم از اینکه رقم قطعی آن معلوم شده یا نشده باشد به عهده برنده مزایده است و نیز در صورت وجود مازاد ، وجوه پرداختی بابت هزینه های فوق از محل مازاد به برنده مزایده مسترد خواهد شد و نیم عشر و حق مزایده نقدا" وصول می گردد . ضمنا" چنانچه روز مزایده تعطیل رسمی گردد ، مزایده روز اداری بعد از تعطیلی در همان ساعت و مکان مقرر برگزار خواهد شد ، در ضمن طالبین می توانند تا روز مزایده جهت بازدید محلی به اداره اجرای اسناد رسمی اردبیل مراجعه نمایند. شرکت در مزایده منوط به پرداخت ده درصد از مبلغ پایه کارشناسی به حساب سپرده ثبت و حضور خریدار یا نماینده قانونی او در جلسه مزایده است برنده مزایده مکلف است ما به التفاوت مبلغ فروش را ظرف مدت پنج روز از تاریخ مزایده به حساب صندوق ثبت تودیع نماید ، و در صورتی که ظرف مهلت مقرر مانده فروش را به حساب سپرده ثبت واریز نکند مبلغ مذکور قابل استرداد نبوده و به حساب خزانه واریز خواهد شد در غیر اینصورت عملیات فروش از درجه اعتبار ساقط و مزایده تجدید می گردد.

رئیس اجرای اسناد رسمی اردبیل – کشفی مقدم

نوبت اول

شهرداری مهاجران

آگهی مزایده عمومی شهرداری مهاجران

شهرداری مهاجران در نظر دارد بر اساس بند ۱ صورتجلسه ۱۵۲ مورخ ۹۹/۱/۱۸ شورای اسلامی نسبت به فروش ۸ دستگاه مینی بوس هویدا با مشخصات جدول پیوست به شماره ۱۰۹۹۰۰۵۷۲۳۰۰۰۰۰۲ از طریق سامانه الکترونیکی دولت برگزار نماید. کلیه مراحل برگزاری مزایده از دریافت اسناد مزایده تا ارائه پیشنهاد مزایده گران و بازگشایی پاکت ها از طریق درگاه سامانه تدارکات الکترونیکی دولت (ستاد) به آدرس www.setadiran.ir انجام خواهد شد و لازم است مزایده گران در صورت عدم عضویت قبلی مراحل ثبت نام درسایت مذکور دریافت گواهی امضای الکترونیکی را جهت شرکت در مزایده محقق سازند.

تاریخ انتشار مزایده در سامانه در تاریخ ۹۹/۸/۱۲ می باشد.

مهلت زمانی دریافت اسناد مزایده از سایت :از ۹۹/۸/۱۲ لغایت ۹۹/۸/۲۲

مهلت زمانی ارائه پیشنهاد:۹۹/۸/۲۶

زمان بازگشایی پاکت ها:۹۹/۸/۲۸

-بدیهی است شرکت در مزایده و ارائه پیشنهاد به منزله قبول شروط و تکالیف در اسناد مزایده بوده و شهرداری در رد یا قبول کلیه پیشنهادات مختار می باشد.

-کلیه ضوابط و قوانین در خصوص شرایط عمومی معاملات برای شرکت کنندگان الزامی است .

-سپرده نفرات دوم و سوم تا تاریخ عقد قرارداد نزد شهرداری باقی خواهد ماند.

-مبلغ ارزش افزوده به مبلغ پیشنهادی اضافه می گردد.

-کلیه هزینه های مزایده از جمله هزینه کارشناسی ،چاپ آگهی ،نقل و انتقال ،هر نوع مالیات و سایر هزینه ها به عهده برنده مزایده می باشد .

اطلاعات تماس دستگاه مناقصه گزار دریافت اطلاعات بیشتر در خصوص اسناد مناقصه و ارائه پاکت الف،

آدرس :مهاجران –میدان امام خمینی(ره) و تلفن تماس ۰۸۶-۳۸۶۲۸۱۲۰

اطلاعات تماس ستاد جهت انجام مراحل عضویت در سامانه:مرکز تماس ۰۲۱-۴۱۹۳۴

دفتر ثبت نام :۸۸۹۶۹۷۳۷-۸۵۱۹۳۷۶۸

کمیسیون معاملات شهرداری مهاجران

سازمان امور مالیاتی کشور

آگهی ابلاغ اوراق مالیاتی

در اجرای ماده ۲۰۸ قانون مالیاتهای مستقیم مصوب اسفند ماه سال ۱۳۶۶ بدینوسیله برگ /برگ های اجرایی با مشخصات زیر به مودی / مودیان ذیربط ابلاغ می گردد تا ظرف یک ماه از تاریخ درج این آگهی به اداره امور مالیاتی مربوطه مراجعه و نسبت پرداخت کلیه بدهی خود اقدام نمایند. در غیر اینصورت به اندازه اصل بدهی و جرائم متعلق به اضافه ده درصد بدهی از اموال منقول یا غیر منقول و مطالبات مودی توقیف خواهد شد.

ردیف	شماره پرونده	نام مودی	شماره ملی شناسنامه / ثبت	شماره و تاریخ برگ اجرایی	عملکرد سال	منبع مالیاتی	بدهی بابت مالیات	جرائم	شماره واحد مالیاتی	نشانی اداره امور مالیاتی
۱	۲۸۲۲	بازرگانی تلاش نوین گنجینه پارس	۳۰۵۲	۱۰۰۰۰۰۰۸۳۴۱۳۴۷۰- ۱۳۹۹/۰۸/۰۱	۱۳۹۶	اشخاص حقوقی غیر دولتی	۰۹۹/۰۶۹/۵۱۲/۷	۱۰۲/۸۸۸/۵۷۷/۹	۱۲۳۳۲۲	بهشهر- خیابان شهید بهشتی

علی نجف پور – مدیر حسابرسی مالیاتی شهرستان بهشهر

پیشخوان Pishkhan.com

۸ اقدامی که تولید را تسهیل و تسریع می‌کند



سعید زرندی، معاون وزیر صمت در گفتگو با مهر، اظهار داشت: برای دستیابی به اهدافی چون متنوع‌سازی ابزارهای تأمین مالی و هدایت منابع موجود در جامعه و بازار سرمایه به سمت تولید، ایجاد ارزش افزوده و اشتغالزایی بیشتر در بخش صمت باید ۸ سیاست بطور دقیق اجرا شود. معاون طرح و برنامه وزیر صمت افزود: مورد نخست لزوم تسهیل و تسریع در فرآیند پذیرش شرکت‌ها در بورس و فرابورس و عرضه سهام آنهاست. معافیت مالیاتی نقل و انتقال دارایی برای تشکیل شرکت‌های سهامی پروژه و یا صندوق پروژه دیگر سیاست مدنظر است. وی ادامه داد: تسهیل و تسریع در صدور موافقت اصولی سازمان بورس در فرآیند انتشار اوراق بدهی و تسهیل و یا حذف استعلام از بانک مرکزی در ضمانت بانکی برای انتشار اوراق بدهی از مواردی است که باید اجرا شود. زرندی گفت: تسهیل روش‌های ضمانت و عملیاتی شدن رتبه‌بندی اعتباری برای تأمین مالی از طریق بازار پول و بازار سرمایه دیگر سیاستی است که باید اجرا شود. معاون وزیر صمت افزود: سیاست دیگر، لحاظ شدن مالیات بر ارزش‌افزوده در گواهی سپرده کالایی برای عرضه‌کننده کالا و تحویل گیرنده نهایی، مطابق قانون مالیات‌های مستقیم نیز انتظار داریم سریع‌تر اجرا شود. وی گفت: عملیاتی شدن دستورالعمل اجرایی ثبت تبدیل شرکت‌های تجاری از دیگر الزاماتی است که باید اجرا شود. زرندی اظهار داشت: همچنین اصلاح دستورالعمل تأمین مالی جمعی است که باید در دستور کار برای اجرا قرار گیرد.

لایحه تجارت با موازین شرعی هم مغایرت دارد



استاد حقوق دانشگاه تهران گفت: علاوه بر ایراد شکلی که شورای نگهبان از لایحه تجارت گرفته است، این لایحه ایراد محتوایی هم دارد و مواردی از خلاف شرع هم در آن وجود دارد که انتظار می‌رود شورای نگهبان به آنها هم توجه کند. عباس کریمی در گفتگو با فارس ضمن دفاع از اقدام شورای نگهبان گفت: علاوه بر ایراد شکلی که شورای نگهبان گرفته است، لایحه تجارت ایراد محتوایی هم دارد و مواردی از خلاف شرع هم در آن وجود دارد که انتظار می‌رود شورای نگهبان به آن ها هم توجه کند. وی افزود: قانون تجارت نیاز به بازنگری و اصلاح کلی دارد و اگر اصلاح این قانون دقیق و صحیح صورت بگیرد به رونق اقتصادی هم کمک می کند اما اگر قانون تجارت مبهم نوشته شود در عمل لطمه بیشتری به تجارت کشور می‌زند. کریمی با اشاره به ماده ۵ لایحه تجارت که در آن به رویه های غیررسمی اعتبار داده شده، گفت: این ماده مبهم نوشته شده و به نظر من تدوین کنندگان لایحه مهمی همچون لایحه تجارت باید نظر روشن خود را درباره اعتبار یا عدم اعتبار رویه های غیررسمی اعلام می کردند. لایحه تجارت از مرداد ۹۸ در دستور کار مجلس دهم قرار گرفت و بیش از ۴۰۰ ماده از آن به وسیله نمایندگان تصویب و به شورای نگهبان ارسال شد اما شورای نگهبان به علت تغییر شکلی لایحه تجارت نسبت به لایحه ارسالی دولت از آن ایراد گرفت.

صادرکنندگان به جنگ تحریم و کرونا می‌روند

مأموریت ویژه وزارت صمت برای باز کردن قفل صادرات

گروه صنعت و تجارت: صادرات روزهای سختی را پشت سر می گذارند؛ تحریم، محدودیت های ناشی از شیوع کرونا، تحریم نفتی و کمبود منابع ارزی در کشور باعث شده تا صادرکنندگان با محدودیت های بسیاری دست و پنجه نرم کنند؛ اما علاوه بر تنگناهای پیش آمده ناشی از مسائل بین الملل، سیاست های متناقض دستگاه های اجرایی از جمله بانک مرکزی در رفع تعهد ارزی باعث شده تا هر روز بر مشکلات تولیدکنندگان و صادرکنندگان افزوده شود. ارز حاصل از صادرات یکی از مشکلات جدی این روزهای صادرکننده هاست. خیلی از صادرکننده های خوشنام به بازگشت ارزی متعهد هستند ولی واقعیت بازار این نیست؛ بازگشت ارز خیلی مشکل است و حتی دولت هم در بازگرداندن ارز خود مشکل دارد.

صادرات از بعد بین المللی گرفتار تحریم های ظالمانه و یک جانبه آمریکاست. نقل و انتقال پول یکی از بزرگترین مشکلات این حوزه است و صادرات به همه جای دنیا به سختی ممکن است. حمل و نقل و عدم ثبات بازار بزرگترین موانع پیش روی صادرکننده هاست. صادرکنندگان از طرف دیگر با تحریم ها خیلی از بازارهای هدف خود را از دست داده اند و صادرات ما محدود به چند بازار منطقه ای شده است. در این میان به گفته برخی از فعالان حوزه تجارت عدم ثبات بازار هم تبدیل به بزرگترین مانع و برهم زننده نظم صادراتی کشور شده است و هرچند مشکلات تحریم ها مهم است ولی مشکلات داخلی به خودتحریمی دامن می زند و از تحریم بدتر است. به بیان دیگر خود تحریمی یعنی صدر بخشنامه های خلق الساعه که قدرت برنامه ریزی را از فعال اقتصادی می گیرد. در زمینه ارز حاصل از صادرات و بازگشت آن به چرخه اقتصادی نیز؛ دولت و بانک مرکزی به گونه ای عملکردند که مشکلات زیادی برای صادرکنندگان ایجاد شد.

در همین حال وزیر صنعت، معدن و تجارت می گویند که در یک ماه گذشته اولین و مهمترین ماموریت تعریف شده در وزارت صمت بازکردن قفل صادرات کشور بوده است. علیرضا رزم‌حسینی در نخستین نشست هم‌اندیشی با صادرکنندگان کشور، تصریح کرد: از زمان خروج آمریکا از معاهده برجام و زیر پا گذاشتن تمام تعهدات مربوطه و همچنین آغاز تحریم‌های یک طرفه علیه کشورمان، اولین تاثیر آن روی درآمدهای ارزی و نرخ ارز در بازار بود. وی با بیان اینکه در پنج جلسه اخیر ستاد اقتصادی دولت، موضوع تامین ارز از محل صادرات غیرنفتی به عنوان نقطه حیات اقتصادی کشور مورد توجه قرار گرفت، گفت: تا یکی دو روز آینده شیوه نامه جدید واردات در مقابل صادرات از سوی رئیس جمهور ابلاغ می‌شود.



لیست ارقام وارداتی مورد نیاز کشور تهیه شده که در اختیار صادرکنندگان قرار می گیرد و همه صادر کنندگانی دارای تعهد ارزی از سال ۹۸ می توانند یک واردکننده را معرفی و یا خود اقلام مورد نیاز کشور را واردات انجام دهند. از این طریق پیمان‌سپاری ارزی محقق شده و رفع تعهد نیز انجام خواهد شد. تهیه و ابلاغ این شیوه نامه حرکتی خردمندانه برای حمایت از صادرات و گشایش مسیر برای توسعه صادراتی و افزایش تولید در کشور است و تامین مواد اولیه تولید با این روش تسهیل می‌شود و خوشبختانه با حمایت شخص رئیس جمهور شیوه نامه مدنظر ابلاغ خواهد شد. در این شیوه نامه پیش بینی شده است که مباحث تعهدات ارزی اقلام کالایی گروه های ۲ و ۳ همانند گذشته با بانک مرکزی خواهد بود و تخصیص ارز نیز از این مسیر انجام می شود.

از طرف دیگر درخصوص ارز اشخاص نیز هر فردی که اعلام عدم نیاز به ارز داخل کشور داشته باشد و همچنین افرادی که واردات را برای صادرات مجدد انجام می دهند با همین فرآیند امکان پذیر است. همچنین در شرایط حاضر باید دست به دست هم بدهیم تا بتوانیم مسیر توسعه صادرات را هموار کنیم. کارشناسان معتقدند که در شرایط فعلی ضرورت دارد زمینه های لازم با همکاری وزارت امور خارجه برای تسهیل شرایط جهت افزایش مبادلات تجاری با کشورهای همسایه فراهم شود. وزارت صنعت، معدن و تجارت به عنوان تامین کننده کالا و زمینه‌ساز اشتغال در کشور، در شرایط جدید همه گونه فشار را متحمل می‌شود و خود را مسئول معیشت مردم می‌داند و دنبال ایجاد فراوانی کالا در سطح بازار و عرضه است. این مهم نیازمند باز گذاشتن مسیر صادرات و واردات کالاهای ضروری مورد نیاز مردم در شرایط حاضر است. در این شیوه نامه، بخشی که مربوط به کالاهای اساسی و نیازمند ارز ترجیحی است باید از طریق بانک مرکزی تامین شود و بخشی که نیازمند ارز نیمایی است افراد می‌توانند در خصوص این ارز، در صف تامین ارز باشند و افرادی که ارز متقاضی در اختیار دارند از طریق تهاتر می‌توانند قطعات و مواد اولیه بخش تولید را تامین و روند کار را پیش ببرند و از این طریق می توانیم جلوی رسوب کالاها را در گمرکات بگیریم.

رزم حسینی همچنین در حاشیه بازدید از سامانه جامع تجارت، گفت: این سامانه به عنوان یکی از اقدام های مهم دولت دوازدهم در وزارت صنعت راه اندازی شد، اما هنوز تکمیل نیست. وی افزود: همه دستگاه های مرتبط، اطلاعات خود را مرتب برای تکمیل به این سامانه وارد می کنند و مطابق دستور رییس جمهور ۹ آذرماه امسال از سامانه جامع تجارت برای کل کشور رونمایی می شود. وی افزود: این سامانه اکنون فعال است و متقاضیان برای خدماتی از جمله ثبت سفارش، بدون مراجعه حضوری می توانند فعالیت های خود را دنبال کنند.

رزم حسینی با بیان اینکه به دلیل کمبود منابع ارزی تعداد افرادی که در صف ثبت سفارش یا تخصیص ارز از سوی بانک مرکزی قرار دارند، قابل توجه است و افزود: براساس سیاست‌های ستاد اقتصادی دولت، مصوب شده تا مدیریت ثبت سفارش ها در وزارت صنعت انجام شود و این کار را انجام خواهیم داد. وی با اعلام اینکه کالاهای اولویت دار، اقلام ضروری مورد نیاز مردم و مواد اولیه کارخانجات در اولویت ثبت سفارش قرار دارند، افزود: ثبت سفارش برای ارز متقاضی نیز از این هفته انجام می شود و واردات کالا توسط کسانی که ارز در خارج از کشور دارند، مجاز اعلام خواهد شد. وزیر صنعت، معدن و تجارت تاکید کرد: صادرکنندگانی که از سال ۱۳۹۸ به بعد تعهد ارزی داشته اند، مجوز واردات از محل تعهدات صادراتی خود را دریافت می کنند و می‌توانند کالاهای با اولویت مشخص شده از سوی وزارت صنعت را وارد کنند. رزم حسینی با بیان اینکه با اجرای این برنامه ها اتفاقات خوبی در اقتصاد کشور رخ خواهد داد، اظهار داشت: بر همین اساس صادرات افزایش می‌یابد و مواد اولیه کارخانجات نیز به خوبی تأمین می‌شود. وی تصریح کرد: هفته های گذشته با تشکل‌های بخش خصوصی ارتباط خوبی برقرار شد، ضمن اینکه تعامل خوبی با بانک مرکزی داریم که نشانگر فراهم شدن انسجام در بخش اقتصادی دولت است.

رزم حسینی تصریح کرد: سامانه جامع تجارت اتفاق بسیار خوبی در اقتصاد ایران است، یکی از مسیرهای مقابله با فساد، رانت خواری و امضاهای طلایی همین سامانه های جامع الکترونیک است زیرا آنها مراجعه حضوری افراد را به دستگاه های دولتی کاهش می دهد. وی با تأکید بر اینکه بروکراسی اداری مخل توسعه است، گفت: اراده ما بر این است تا بخشی از بروکراسی که مربوط به وزارت صمت است به تدریج حذف شود و امیدواریم بتوانیم تولید و تجارت را فارغ از میوان اداری دولتی رشد و ارتقاء دهیم.

Pishkhan.com

روند مثبت رشد صادرات در تمامی کالاهای غیرنفتی



رئیس کل سازمان توسعه تجارت ایران گفت: روند رشد صادرات در تمامی کالاهای غیرنفتی آهنگ مثبتی دارد و با گشایش و تسهیل روش‌های بازگشت از صادرات به چرخه اقتصادی کشور، این روند مثبت استمرار خواهد یافت. به گزارش شاتا، حمید زادبوم افزود: تسهیل فرآیند واردات در مقابل صادرات برای تسریع در بازگشت ارز صادرات به چرخه اقتصادی کشور اقدام مهمی بود که با پیگیری وزارت صمت و با همکاری دستگاه‌های ذی‌ربط در ستاد هماهنگی اقتصادی دولت تصویب شد.

وی ادامه داد: سیاست فراوانی ارز صادرات غیرنفتی منجر به واقعی شدن نرخ ارز و تسهیل روند تامین مواد اولیه واحدهای تولیدی خواهد شد و با توجه به اهمیت حوزه تجارت خارجی به عنوان یکی از ارکان مهم اقتصاد ملی، پایش مستمر وضعیت تجارت خارجی کشور ضرورت دارد. زادبوم بر حضور موثر و مستمر دستگاه‌های اجرایی مهم در سطوح تصمیم‌گیری در جلسات کمیته پایش تجارت خارجی کشور به منظور رصد مستمر وضعیت این حوزه تاکید کرد و گفت: با توجه به اهمیت این بخش برای رونق بخشیدن به شاخص‌های مهم اقتصاد ملی، همگرایی صادرات و واردات و توازن این دو حوزه به تامین به موقع نیازهای کشور و رشد صادرات کمک خواهد کرد.

معاون وزیر صمت بیان داشت: فراوانی و تامین به موقع کالاهای مورد نیاز کشور در سطح واحدهای تولیدی و مصارف مردم نیازمند فراوانی ارز صادرات غیرنفتی است؛ لذا کمک به توسعه صادرات باید در اولویت کشور و همه دستگاه‌های دست‌اندرکار باشد.

دبیر شورایعالی توسعه صادرات غیرنفتی کشور ادامه داد: روند رشد صادرات در تمامی کالاهای غیرنفتی آهنگ مثبتی دارد و با گشایش و تسهیل روش‌های بازگشت ارز صادرات به چرخه اقتصادی کشور، این روند مثبت استمرار خواهد یافت.

زادبوم با تاکید بر توسعه صادرات غیرنفتی به ۱۷ کشور هدف اولویت‌دار افزود: مجموع صادرات غیرنفتی به ۱۷ کشور هدف در شش ماهه سال جاری بیش از ۱۲ میلیارد دلار بوده است.

راه اندازی ۲ هزار واحد صنعتی غیرفعال تا پایان سال



سرپرست سازمان صنایع کوچک و شهرک‌های صنعتی ایران از برنامه‌ریزی جدید برای راه اندازی مجدد ۲ هزار واحد صنعتی راکد تا پایان سال جاری در کشور خبر داد و گفت: پیش از این مقرر بود که تا پایان سال ۱۳۹۹ تعداد ۱۵۰۰ واحد صنعتی غیرفعال به چرخه تولید بازگردند که در راستای اهداف جهش تولید و استفاده بهینه از ظرفیت‌های موجود در بخش صنعت، این تعداد افزایش یافت. به گزارش شاتا، اصغر مصاحب با بیان این که جلوگیری از غیرفعال شدن واحدهای صنعتی فعال، از دیگر برنامه‌های اصلی این سازمان است، افزود: رصد واحدهای صنعتی غیرفعال مستقر در شهرک‌ها و نواحی صنعتی در سطح کلان و ساختاری نشان می‌دهد که می‌توان علت عمده غیرفعال شدن آن‌ها را در چهار گروه تأمین نقدینگی، تأمین مواد اولیه، تأمین ماشین آلات و فقدان بازار دسته بندی کرد. وی اضافه کرد: در راستای تحقق این اهداف، اقدامات بسیار گسترده‌ای در قالب توانمندسازی واحدهای صنعتی صورت پذیرفته است که از آن جمله می‌توان به خدمات ارائه شده در کلینیک‌های کسب و کار، تقویت شبکه سازی در کسب و کارهای کوچک و متوسط و پیوند آن‌ها با صنایع بزرگ در قالب برنامه های توسعه خوشه‌های کسب و کار و نظام مبادلات پیمانکاری فرعی، ارتقاء دانش و مهارت شاغلان واحدهای صنعتی، حمایت از حضور و پذیرش SMEها در فرابورس، حمایت از تولید محتوا برای بازاریابی در سامانه فروش محصولات، توسعه بازار در قالب حضور در نمایشگاه‌های مختلف و... اشاره نمود.

سرپرست سازمان صنایع کوچک و شهرک‌های صنعتی ایران گفت: نتایج اجرای طرح‌های حمایتی از صنایع کوچک و متوسط را می‌توان در کاهش ۵,۲ درصدی روند غیرفعال شدن واحدهای تولیدی در شهرک‌ها و نواحی صنعتی طی یک سال گذشته، کاهش ۱,۷ درصدی طی شش ماه و افزایش ۵۴ درصدی نرخ رشد واحدهای مجدد راه‌اندازی شده طی هفت ماهه سال جاری در مقایسه با هفت ماهه سال گذشته به وضوح مشاهده کرد. مصاحب بیان کرد: افزایش تجربه و مهارت آموزی کارکنان، کسب منابع مالی بیشتر، سرشکن شدن هزینه‌های بازاریابی در بازارهای وسیع‌تر و بهبود فنآوری می‌تواند باعث کاهش هزینه‌های ثابت واحدهای تولیدی و رشد بسیاری از صنایع شود.

عامل گرانی خودرو، فولادسازان هستند

دبیر انجمن قطعه‌سازان با بیان اینکه آدرس گرانی خودرو، فولادسازان هستند، گفت: سناریوهای مختلفی برای قیمت گذاری خودرو مطرح است و ایرادات هر کدام در حال بررسی است. مازیار بیگلو در گفتگو با فارس، با تشریح سناریوهای مطرح برای قیمت گذاری خودرو اظهار داشت: در حال حاضر جلساتی در این خصوص با هدایت سازمان گسترش در حال برگزاری است که در آن، سناریوهای مختلف برای تعیین قیمت خودرو مورد بحث قرار می گیرد. وی با بیان اینکه عرضه خودرو در بورس کالا یکی از این سناریوهااست، گفت: نگاه این طرح بیشتر معطوف به مدیریت بازار خودرو از طریق واردات است و توجه کمی به افزایش تیراژ تولید و تنوع تولید خودروهای داخلی دارد. دبیر انجمن قطعه سازان با بیان اینکه عرضه خودرو از طریق بورس می‌تواند به عنوان یک راهکار موقت مدنظر باشد، افزود: راهکار دائمی این است که خودرو در حاشیه بازار فروخته شود. بیگلو تصریح کرد: طبق طرح پیشنهادی مجلس، واریز مابه‌التفاوت قیمت خودرو در بورس و بازار به حساب خزانه مطرح است که ما در این مورد شاکی هستیم و بررسی طرح‌ها همچنان ادامه دارد. مذاکرات هنوز به نتیجه نهایی نرسیده است. وی با بیان اینکه در هر جلسه سناریوهای جدیدی برای قیمت گذاری خودرو مطرح می‌شود، تاکید کرد: در خصوص قیمت گذاری مواد اولیه نیز مسائل زیادی باید مورد توجه قرار گیرد. این فعال صنفی توضیح داد: مدت ها این بحث مطرح بود که اگر زنجیره صنعت خودرو مشمول قیمت گذاری شود، ابتدای زنجیره نیز باید مشمول این قیمت گذاری باشد. طی هفته‌های گذشته بحث‌هایی در مورد قیمت گذاری دستوری فولاد به عنوان ماده اولیه تولید خودرو و لوازم خانگی مطرح شد ولی این بحث‌ها به یکباره کنار رفت و فولادی‌ها گفتند که این طرح را قبول نداریم. دبیر انجمن قطعه‌سازان ادامه داد: اگر رئیس جمهور می گوید منشأ گرانی‌ها، کاخ سفید است ما نیز می گوییم گرانی خودرو به فولادسازان مربوط می‌شود. به طوری که فولادسازان هر صبح ۱۰ درصد افزایش قیمت می‌دهند و شب هم ۱۰ درصد دیگر به نرخ‌هایشان اضافه می کنند. وی تأکید کرد: اگر خودرو و قطعه به وجود مافیا محکوم است، فولاد را به چه چیزی می‌توان محکوم کرد؟ فولادی‌ها آنقدر پول و قدرت دارند که تمام زنجیره تأمین و تولید کشور را تحت تأثیر قرار می‌دهند. بیگلو تأکید کرد: قیمت فولاد هر ماه ۱۰ تا ۳۰ درصد افزایش می‌یابد اما هیچ کس سراغ آنها نمی‌رود، عرضه قطره چکانی دارند اما هیچ کس ایرادی نمی گیرد، صادرات می کنند و ارز نمی آورند، روی قیمت ساختمان، لوازم خانگی و خودرو تأثیر می گذارند و با پول و رانت و لابی و نفوذ، امور خود را پیش می‌برند اما هیچ کس سراغ آنها نمی‌رود.



اخبار کوتاه

۱۸ میلیون تُن سیمان مازاد در کشور تولید می شود

عضو هیات رئیسه کمیسیون صنایع و معادن مجلس با بیان اینکه تولید سیمان ۱۸ میلیون تُن مازاد نیاز کشور است، گفت: قیمت هر پاکت سیمان در محل تولید باید ۱۳۵۰۰ تومان و در بازار آزاد ۱۷۵۰۰ تومان باشد. بهزاد رحیمی در گفتگو با خانه ملت صنعت سیمان را یکی از افتخارات کشور دانست و گفت: هرچند در حال حاضر تولید سیمان ۱۸ میلیون تُن مازاد نیاز کشور است اما دو مولفه موجب افزایش قیمت این کالا شده؛ نخست رشد بهای پاکت سیمان که از جنس پروپیلن بوده و تولید آن وابسته به پتروشیمی است و دومین مولفه اثرگذار در قیمت سیمان افزایش هزینه حمل و نقل است. این نماینده مجلس با بیان اینکه قیمت هر پاکت سیمان در محل تولید باید ۱۳۵۰۰ تومان و در بازار آزاد ۱۷۵۰۰ تومان باشد اما به دلیل حاشیه بازار و وجود دست‌های پشت پرده، قیمت‌ها بیشتر از نرخ مصوب شده است، افزود: هرچند سود حاصل از حاشیه سود سیمان بر مصرف کننده تحمیل می‌شود اما نصیب تولیدکننده نشده و به جیب دلالان می‌رسد. وی اضافه کرد: از آنجا که بهای سیمان بر قیمت تمام شده تولید مسکن تاثیر مستقیم دارد، وزارت صنعت، معدن و تجارت باید به این موضوع به صورت جدی ورود کرده و از فعالیت سوداگران در بازار جلوگیری کنند. رحیمی با بیان اینکه در حال حاضر مشکلی در تولید سیمان در کشور وجود ندارد و تولید مازاد نیاز است، ادامه داد: زمینه صادرات سیمان وجود ندارد و دلال بازی موجب شده قیمت سیمان همانند فولاد بیش از نرخ مصوب افزایش یابد.

تسهیل تجارت کشور با واردات در مقابل صادرات

عضو اتاق تهران ضمن تشریح تاثیرات مثبت واردات در مقابل صادرات، گفت: اجرای این سیاست در تنظیم بازار تاثیر بسزایی خواهد داشت زیرا ورود مواد اولیه، موجب بهبود روند تولید و عرضه می شود. علی تقوی فر در گفتگو با مهر، در مورد تصمیمات ارزی اخیر ستاد هماهنگی اقتصادی دولتی درباره واردات در مقابل صادرات، اظهار داشت: در این شرایط کشور، اجرای سیاست واردات در مقابل صادرات تصمیم مؤثری است زیرا تأمین ارز برای واردات مواد اولیه تولید و کالاهای اساسی معطل تخصیص ارز نفتی یا سامانه نیما باقی نمی‌ماند. عضو اتاق تهران افزود: در حال حاضر یکی از مشکلات صادرات کشور، انتقال و تبادل ارز است؛ اگر بتوان ارز را برای واردات کالا اختصاص داد، بستر کار برای فعالان اقتصادی راحت تر می‌شود و در ادامه نیز شاهد توسعه بازارهای صادراتی خواهیم بود. در واقع اگر بتوان در مقابل صادرات، واردات انجام داد، انتقال ارز آسان می‌شود و صادرات بیشتری صورت می گیرد. وی ادامه داد: همچنین از سویی دیگر اجرای این سیاست، در تنظیم بازار تأثیر بسزایی خواهد داشت زیرا تسهیل در واردات کالا و البته مواد اولیه، موجب می‌شود که تولیدکننده راحتتر فعالیت کند و جریان واردات مواد اولیه تولید و کالاهای اساسی و تولید داخلی با سهولت انجام می‌شود.

رشد ۵۴ درصدی تولید خودروهای سواری از ابتدای سال

فرشاد مقیمی، مدیرعامل ایران خودرو گفت: تعداد ۵۰ دستگاه موتور انژکتوری، ۵۰ دستگاه گیربکس دستی، ۵۰ دستگاه مجموعه فرمان به هنرستان‌های کم برخوردار کشور ارسال می شود. او بیان کرد: از ابتدای سال گروه خودروسازی ایران خودرو در تولید خودروهای سواری ۵۴ درصد و تولید خودروهای سنگین ۴۲ درصد رشد داشته است و جهش تولید در خودروهای سنگین قابل تقدیر است. مقیمی ادامه داد: در کنار افزایش تولید، مسئولیت‌های اجتماعی هم داریم که گروه ایران خودرو آنها را دنبال می کند. او گفت: امسال ۶۳ آمبولانس را توانستیم به نظام سلامت تقدیم کنیم و در تلاش هستیم این میزان را افزایش دهیم. امروز با توجه به نیازمان در حوزه آموزش و پرورش اقدام به کمک به هنرستان‌های کم برخوردار کرده ایم. این مقام مسئول گفت: ارزش کالاهای اهدایی به هنرستان ها یک میلیارد تومان است. ما می توانیم در بحث به روز رسانی محتوای آموزشی هم به هنرستان ها کمک کنیم و در حوزه برگزاری کلاس‌های آموزشی در کنار آموزش و پرورش باشیم.

شکست رکورد استخراج ماهیانه معدن میدوک بعد از ۷ سال

اردشیر سعدمحمدی مدیرعامل شرکت مس گفت: در سال جهش تولید با تلاش و کوشش حداکثری پرسنل سخت کوش صنعت مس رکورد استخراج ماهیانه معدن میدوک با ۲/۲ درصد افزایش نسبت به رکورد قبلی در مهرماه ۹۳ شکسته شد. به گزارش ایلنا، سعدمحمدی با اعلام این خبر گفت: معدن میدوک در مهرماه سال جاری موفق به ثبت رکورد جدیدی در استخراج ماهیانه شد؛ به‌طوری که مجموع ماده معدنی و و باطله استخراج شده در مهرماه امسال به رقم ۳ میلیون و ۹۳۷ هزار و ۱۰۲ تن رسید که نسبت به به رکورد قبل با ۳ میلیون ۸۵۲ هزار و ۶۸۴ تن ۲/۲ درصد افزایش داشته است.

ششمین مرحله فروش فوق‌العاده ایران‌خودرو آغاز شد

گروه صنعتی ایران‌خودرو یکشنبه، ششمین مرحله فروش فوق‌العاده محصولات خود را آغاز کرد که به مدت سه روز ادامه خواهد داشت. به گزارش ایکوپرس، در این طرح سه محصول پژو پارس بنزینی، پژو ۲۰۶ تیپ دو و سمند ال.ایکس با موعد تحویل حداکثر ۹۰ روز عرضه شده است. متقاضیان این طرح تا حداکثر سه روز پس از پایان مهلت ثبت‌نام از طریق قرعه‌کشی انتخاب و اعلام خواهند شد. واجدان شرایط می‌توانند در مهلت مقرر از طریق سایت فروش اینترنتی محصولات ایران خودرو به نشانی esale.ikco.ir نسبت به ثبت نام اقدام کنند.

تأثیرهای آشکار و پنهان تحریم بر بازار در گفت‌وگوی تجارت با "یحیی آل اسحاق"

اقتصاد ایران قفل شدنی نیست



یسنا قاسمی: مردم با افزایش چمشگیر بازدهی بازار سرمایه و کاهش نرخ سود سپرده‌های بانکی نسبت به سال‌های گذشته، دیگر تمایلی به نگهداری ریال ندارند و آن را در بازارهای سرمایه، خودرو، مسکن و... به دارایی تبدیل می کنند؛ در شرایط کنونی افزایش سود بانکی یکی از راه حل هایی است که به برای مهار نقدینگی از سوی کارشناسان مطرح می شود. یحیی آل اسحاق رئیس اتاق مشترک ایران و عراق در گفتگو با تجارت از نتایج افزایش سود بانکی در شرایط کنونی می گوید. در ادامه مشروح صحبت های وی را می خوانید.

▪ در شرایط کنونی افزایش نرخ سود بانکی چه نتیجه‌ای خواهد داشت؟

موضوعاتی که الان در حوزه ی عدم ثبات اقتصادی با آن رو به رو هستیم، ریشه اش در حجم نقدینگی موجود در کشور است.حجم نقدینگی با یک آهنگ رشد خیلی سریع نسبت به چند سال گذشته به ۳۰۰۰ هزار میلیارد تومان رسیده است.این حجم عظیم از نقدینگی اگر با تولید ناخالص داخلی همخوانی نداشته باشد،یعنی به آن نسبتی که پول بالا می رود،تولید هم بالا نرود،نهایتا باعث تورم و عدم تعادل اقتصادی می شود.که ما در شاخه ی تولید به جهت معکوس میرویم.یعنی در تولید ناخالص داخلی قیمت های ثابت نسبت به چند سال گذشته افت داشته اند.پس یک شکاف بزرگ اینجا ایجاد شده و یکی از ریشه های عدم تعادل اینجاست.حالا این مقدار نقدینگی که در جامعه است،اگر وارد بخش تولید نشود موجب پایین آمدن ارزش پول ملی می شود.یعنی تورمی که ایجاد می کند باعث کاهش ارزش پول ملی می شود.لذا برای حفظ ارزش پول،کسانی که پس انداز دارند و یا مقدار پولی در اختیار دارند، باید وارد بازار های ملک،طلا،ارز و ..شود .یعنی جاهایی که ارزش پولشان را حفظ بکنند.یکی از راه های دیگر وارد شدن نقدینگی به صنعت، بورس است.یکدفعه یک هجمه ای ایجاد شد،با توجه به فضایی که برای رشد بورس ایجاد شد،این بازار به سوی رشد نامتعارف و نا متعادل حرکت کرد.از سوی دیگر به یک افت در بازار ارز برخورد کردیم. مثلا ارز چند هزار تومانی شد سی و خورده ای هزار تومان.و این قیمت مثل یک سیل ست هرجا برود بنیان کن می شود.یکی از راه ها این است که ما این پول را در یک بخشی هزینه و هدایتش کنیم به سوی تولید که بین تولید و حجم نقدینگی را اصلاح کند یعنی اگر این حجم پول جهت گیری شود و به سمت تولید هدایت شود، باعث حل شدن این معضل به صورت اتوماتیک می شود. در حالت های قبلی در بازار ارز و بازار طلا، طوری شد که مردم پس انداز هایشان را هم از بانک خارج کردند.الان با این سیاستی که بانک مرکزی پیشه کرده،میخواهد که سود آوری بانک را جهت بدهد به سوی بانک ها.یکی از راه هایش این است که مسئله ی سود بین بانکی را،قسمتی از عرضه ی تقاضای ریال و...پول هایی است که بانک ها از همدیگر می گیرند و نرخی که بین یکدیگر دارند.چون که این نرخ بالا پایین می شود،بانک مرکزی با این استدلال می گوید اگر این نرخ بین بانکی را افزایش بدهد،جاذبه و علاقه ی وارد شدن در این بازار،باعث می شود که مردم پولشان را از بازار های دیگر بردارند به به بانک ها منتقل کنند.اما از سوی دیگر اگر این نرخ بالا برود نهایتا روی نرخ سود هم خود به خود اثر می کند.بالا رفتن نرخ سود اثرش روی قیمت تمام شده ی محصولات و تورم چه خواهد شد،یک سیاستی است که مثل چاقوی دولبه است.اگر درست مطالق با واقعیت ها نشود،این مشکل ایجاد خواهد شد.یعنی در حقیقت ما از یک بازار انتقالش میدهیم به یک بازار دیگر.مثلا از بازار بورس خارجش می کنیم وبه بازار بورس یا محصولات عامه ی مردم منتقل می کنیم.نرخ خدمات بانکی بالا می رود، هزینه های بانکی و مالی بالا می رود و...

▪ افزایش سود بانکی می تواند اثرات مخربی هم داشته باشد؟

اگر کار کارشناسی نشود بله حتما این اتفاق می افتد. اولاً با افزایش نرخ سود بانکی رشد نقدینگی با یک فاصله زمانی افزایش خواهد یافت. ثانیاً با افزایش نرخ سود بانکی، هزینه تامین منابع مالی از سوی نظام بانکی افزایش می یابد.ثالثاً با افزایش نرخ سود بانکی بازار سرمایه از کار خواهد افتاد و آن فرصتی که بازار سرمایه برای حل سه معضل مهم داشت، از بین خواهد رفت. شقاقی گفت: بنابراین از این منظر هرگونه افزایش نرخ سود بانکی یا نرخ سود بین بانکی در شرایط حال حاضر اقتصاد ایران اشتباه است. با رفع ایرادات بازار سرمایه اجازه دهیم که این بازار تامین مالی بلندمدت بنگاه ها را برعهده بگیرد و بانک ها هم همان تامین مالی کوتاه مدت را بر عهده بگیرند. نباید بانک ها تامین مالی بلندمدت انجام دهند، چرا که این یک خطای راهبردی است و ناترازی بانک ها را افزایش می دهد.

▪ تاثیر تحریم‌های جدید روی اقتصاد ایران چقدر محتمل است؟

با این وجود، این سوال مطرح است که تاثیر تحریم جدید بر اقتصاد ایران چقدر محتمل است. یحیی آل اسحاق، رییس اتاق مشترک بازرگانی ایران و عراق در کافه خبر خبرگزاری خبرآنلاین با اشاره به تاثیر تحریم‌های بانکی آمریکا روی اقتصاد ایران و بازارها می‌گوید: جدای از بحث بازارها، تحریم‌ها موضوع تازه‌ای نیست. آمریکا از زمانی که ما انقلاب کردیم، تحریم‌ها را شروع کرده و دائما تحریم‌ها نیز تشدید شده است. در این شرایط جدید و چند هفته مانده به انتخابات آمریکا، این کشور دنبال این است که ایران را وادار کند تا مذاکراتی را داشته باشد، زیرا تصور می کند که هر چقدر فشار را بیشتر کند، احتمالا ایران برای مذاکره آماده می‌شود. برای آمریکا خیلی مهم است که ایران برای مذاکره متقاعد شود، فعلا نتیجه مذاکرات برای آمریکا مهم نیست، تنها دنبال این است که ایران با این کشور مذاکره کند. ابزارهایی که آمریکا برای متقاعد کردن ایران به مذاکره به کار بسته ، متفاوت است. یکی از این ابزارها این است که تحریم‌ها را به اوج برساند و آخرین نقطه‌هایی که فکر می کند می‌تواند موثر باشد، تحریم نظام مالی و پولی و بانکی ایران است. آمریکا تاکنون چند بانک ایران را تحریم کرده است و حالا هم بقیه بانک‌ها و موسسات مالی و اعتباری را در قالب تحریم گذاشته است و تصور می کند همه راه‌ها را دیگر به روی نقل و انتقالات پولی و مالی با ایران بسته است.

حالا این که آمریکا همه راه‌ها را به روی نقل و انتقال پولی و مالی با ایران بسته است، خود یک بحث است. اما آن‌طور که مقامات بانک مرکزی ایران عنوان می کنند، این اقدام بیشتر یک شو و نمایش برای داخل آمریکا است. یعنی می‌خواهد به مردم خود بگوید که ما در حداکثرترین حالت داریم به ایران فشار می‌آوریم.

▪ تحریم‌های تازه بانکی با صادرات و واردات چه می‌کند؟

در رابطه با بخش صادرات باید بگویم که عمده صادرات ما به کشورهای همسایه و چین است که صادرات به آن‌ها در خارج از سیستم‌هایی که وجود دارد، عمل می‌شود. ما در رابطه با عراق، چین، هند و کشورهای همسایه یک‌سری برنامه‌هایی داریم و در حال انجام آنها هستیم. یعنی این تصمیم نقش جدی در روابط صادراتی ما قطعا ندارد. در رابطه با صادرات به کشورهای اروپایی نیز صادرات غیرنفتی به اروپا در حدود ۳۰۰، ۴۰۰ میلیون دلار بیشتر نیست، بنابراین مشکلی از این بابت وجود ندارد. در خصوص واردات هم باید بگویم که بیش از ۸۰ درصد واردات کنونی کشور، کالاهای اساسی و دارو است که نظام خود را دارد و اقداماتی صورت می گیرد. به‌هرصورت تحریم‌های تازه آمریکا، عمل سخیفی است که ترامپ انجام داده و قطعا آخرین حلقه از حلقه‌های بدرفتاری این کشور است. اما این که چقدر تحریم‌های بانکی روی وضع موجود ما اثر دارد، باید بگویم نقش موثر به روزی نخواهد داشت.

▪ برخی معتقدند که تحریم‌های تازه آمریکا اقتصاد ایران را قفل خواهد کرد. آیا چنین موضوعی صحت دارد؟

خیر، اقتصاد ایران قفل نمی‌شود. اگر بنا بود اقتصاد ایران قفل شود، در این مدت ۴۰ سال گذشته و با تحریم‌های آمریکا، حداقل یک‌سال اقتصاد ایران قفل می‌شد. اقتصاد ایران قفل شدنی نیست.

▪ شما عنوان کردید که دولت برای مقابله با تحریم‌ها باید طرح و برنامه داشته باشد. در این شرایط چه سناریوهایی باید پیش روی دولت برای به حداقل رساندن اثر تحریم‌ها وجود داشته باشد؟

در طول ۴۰ سال گذشته که ما با تحریم‌ها مواجه بوده‌ایم، راه‌های مختلفی را رفته‌ایم و روش‌های گوناگونی را دنبال کرده‌ایم. می‌توانیم این سیستم را دنبال کنیم. با بررسی روند چند سال اخیر، می‌توان دریافت تقاضای واقعی ارز در کشور برای تجارت بین ۴۰ تا ۶۰ میلیارد دلار است. بنابراین اگر ملاک بررسی تقاضای واقعی باشد، عرضه با ۶۰ میلیارد دلار تقاضای ارزی متناسب باشد. قاچاق یکی از مصادیق تقاضاهای یکی از این روش‌ها، نظام تهاتر است. ما در شرایط جنگ و شرایط بعد از جنگ و تحریم، از نظام تهاتری به خوبی استفاده کردیم و کلی از نیازهای کشور را با سیستم تهاتری حل و فصل کردیم، زیرا هم صادر کننده و هم واردکننده، منافعشان در یک کار دوجانبه است و اهرمی که در سیستم دوجانبه در اختیار آنها است مثل دلار یا پول یا نظام بانکی، دیگر نیازی نیست. در سیستم تهاتری، ما کالا می‌دهیم و کالا می گیریم. این نظام، یک سیستم و مدیریتی می‌خواهد که سابقه‌اش هم در بانک مرکزی وجود دارد و هم در کشور اجرا شده است. بر این اساس، یکی از کارهای خیلی خوبی که می‌شود انجام داد، تقویت سیستم تهاتری است که امکان‌پذیر است و با خیلی از کشورها مؤثر در افزایش نرخ ارز است که فشار زیادی به این بازار وارد می کند. کالای قاچاق با دلار به کشور وارد می‌شود و بر اساس آمار سالیانه، ارزش کالای قاچاق ورودی به ۱۰ تا ۱۵ میلیارد دلار نیز می‌رسد. برخی به جهت آنکه تصور می کنند ارزش پول ملی در حال سقوط است، برای حفظ دارایی‌های خرد یا کلان خود ملک، طلا و ارز نگه‌داری و احتکار می کنند. به دلیل سهل المعامله و سهل الوصول بودن ارز، گرایش مردم به خرید ارز بیشتر از سایر بازارهاست. جدا از این تقاضا عده‌ای نیز کسب‌وکار دلالی ارز و سوداگری به راه انداخته و با ایجاد تقاضا برای جابه‌جایی ارز، موجب افزایش فشار به بازار ارز می‌شوند.

▪ محدودیت‌های عرضه ارز در بازار کدام است؟

به دلیل محدودیت‌های ایجاد شده در حوزه صادرات نفتی و غیرنفتی و همچنین محدودیت‌های ناشی از ویروس کرونا، در حال تجربه شرایط سختی در حوزه اقتصادی هستیم. اگر تنها بخشی از ۸۰ میلیارد دلاری ارز بلوکه شده کشورمان آزاد شود، نگرانی‌ها از بین می‌رود و با همین ذخایر، بخش قابل توجهی از مشکلات ارزی کشور حل خواهد شد. ۸۰ درصد تقاضاهای امروز بازار ارز، برای واردات کالاهای اساسی و مواد اولیه واحدهای تولیدی است. اگر سیستم تهاتر جایگزین تقاضاهای معمولی شود، مقدار زیادی از نیازها در سایه تهاتر بر طرف می‌شود که از پیامدهای این موضوع توسعه صادرات، مدیریت بهینه منابع ارزی و حل مشکلات وارداتی خواهد بود. این تقاضاها از برداشت و انتظاراتی که در جامعه نسبت به مقوله ارز وجود دارد، ناشی می‌شود. بد خواهان کشور و سوداگران بازار ارز تلاش داشتند با ایجاد انتظارات منفی، قیمت ارز را افزایش دهند. این افراد در حال حاضر نیز با گره زدن بازار ارز به انتخابات آمریکا در حال تشدید این انتظارات منفی هستند؛ حال آنکه اتفاق منفی پیش روی بازار نخواهد بود. اگر بتوانیم بین مردم و سیاست‌گذاران اقتصادی اعتماد برقرار کنیم، انتظارات منفی تعدیل و نسبت به آینده خوش‌بینی ایجاد خواهد شد. با اجرای سیاست‌های مطرح شده و بررسی عوامل پیش‌رو، روند نزولی مشابه پاییز سال ۹۷ و کاهش نرخ ارز دور از ذهن نیست. در حال حاضر بازار معاملات ارز، بازار پر ریسکی است و کسانی که با نیت حفظ ارزش پول در این حوزه وارد شده‌اند، باید بدانند که احتمال ریزش در بازار ارز افزایش یافته است.

پیشخوان
Pishkhan.com

مفقودی – سند خودرو سواری سیستم پژو تیپ ۱۶۰۰ آر.دی مدل ۱۳۸۳ به شماره پلاک ۹۸۵ س ۸۷ ایران ۲۴ شماره موتور ۱۱۷۸۲۰۱۵۵۹۸ شماره شاسی ۸۲۱۴۴۷۴۳ به نام علی همت باولی بهمئی مفقود گردیده وفاقد اعتبار است.

آگهی فقدان مدرک تحصیلی – نوبت اول – مدرک فارغ التحصیلی اینجانب زینب محمد پور فرزند محمدامان اله به شماره ملی ۱۸۵۰۲۶۹۸۱۵ صادره از بهبهان در مقطع کارشناسی رشته مامایی صادره از واحد دانشگاهی آزاد اسلامی واحد بهبهان به شماره ۳۵۴۹۷۵۹ مفقود گردیده وفاقد اعتبار می باشد. از یابنده تقاضا می شود اصل مدرک را به دانشگاه آزاد اسلامی واحد بهبهان به نشانی بهبهان-بلوار امیر کبیر واحد دانشگاه آزاد اسلامی بهبهان ارسال نمایند.

مفقودی ته برگ آخر قرارداد پیش فروش آپارتمان مسکن مهر واقع در پروژه عمران و نوسازی کرمانشاهان بلوک ۷ طبقه ۵ واحد ۱۷ شمالی با شماره قرارداد ۹۲/۱۵۷/۴۰۸ مورخ ۹۲/۰۸/۱۵ متعلق به آقای سید محمد علوی با کد ملی ۰۰۱۴۰۶۵۱۷۷ مفقود و از درجه اعتبار ساقط می باشد .

آگهی فقدان مدرک تحصیلی – نوبت اول – مدرک فارغ التحصیلی اینجانب سمیه اشترایه فرزند محمد علی به شماره ملی ۱۹۱۱۹۴۸۷۶۸ صادره از رامهرمز در مقطع کارشناسی رشته راهنمایی و مشاوره صادره از واحد دانشگاهی آزاد اسلامی واحد بهبهان به شماره ۲۸۴۰۲۴۰ مفقود گردیده وفاقد اعتبار می باشد. از یابنده تقاضا می شود اصل مدرک را به دانشگاه آزاد اسلامی واحد بهبهان به نشانی بهبهان-بلوار امیر کبیر واحد دانشگاه آزاد اسلامی بهبهان ارسال نمایند.

دعوت جهت تحریر ترکه – بدینوسیله به موجب دادخواست خواهان پوران رضائی بطرفیت خواندگان : ۱ رامین ۲ کیوان ۳ شهریار ۴ مهربان ۵ گل یار ۶ مهناز ۷ شهلا ۸ فخری ۹_توران شهرتین رضائی و افشان شهریاری به خواسته تحریر ترکه مرحوم یعقوبعلی رضائی، وقت اجرای قرار تحریر ترکه ساعت ۱۶ عصر مورخه ۱۳۹۹.۹.۱۲ تعیین گردیده، لذا از ورثه یا نماینده قانونی آنها بستانکاران و مدیونین به متوفی و کسان دیگری که حقی بر ترکه متوفی دارند دعوت می شود در موعد مذکور در محل این شورا واقع در شهرستان ماسال بخش شاندرمن، شورای حل اختلاف شعبه دوم شاندرمن حاضر شوند، عدم حضور مدعوین مانع اجرای قرار نخواهد بود. دبیر شعبه دوم شورای حل اختلاف شاندرمن _ژاله نعمتی

رونوشت آگهی – خانم جهان غیابی چاله سرائی دادخواستی به شماره ۹۹۰۹۹۸۵۲۶۰۱۰۰۳۱۱ به خواسته صدور گواهی حصر وراثت مرحوم اقبال غیابی چاله سرائی شرح زیر معرفی نموده است. ۱ _آقای هرمز غیابی چاله سرائی به شماره شناسنامه ۲۹۲ نسبت پسر
۲ _آقای نادعلی غیابی چاله سرائی به شماره شناسنامه ۵۹۴ نسبت پسر ۳ _خانم جهان غیابی چاله سرائی شماره شناسنامه ۵ نسبت دختر ۴ _خانم مهری غیابی چاله سرائی شماره شناسنامه ۲ نسبت دختر ۵ _خانم سمعذار شهبازی شماره شناسنامه ۲ نسبت همسر
لذا چنانچه کسی یا کسانی از متوفی فوق الذکر وصیت نامه سری یا هرگونه نوشته دیگری داشته باشد می‌تواند از تاریخ نشر این آگهی به مدت یک ماه به این شورا ارائه دهد و الا گواهی حصر وراثت صادر خواهد شد.
قاضی شعبه اول شورای حل اختلاف شهرستان ماسال _ حامد مهاجر

رونوشت آگهی – خانم معصومه ماویزانی دادخواستی به شماره ۹۹۰۹۹۸۵۲۶۰۱۰۰۲۶۶ به خواسته صدور گواهی حصر وراثت مرحوم نوروز ماویزانی شرح زیر معرفی نموده است. ۱ _آقای علی ماویزانی به شماره شناسنامه ۳۱۸ نسبت پسر ۲ _آقای محمد ماویزانی به شماره شناسنامه ۲۷۸ نسبت پسر ۳ _آقای ولی ماویزانی شماره شناسنامه ۷ نسبت پسر ۴ _خانم سمیه ماویزانی شماره شناسنامه ۳۱ نسبت دختر ۵ _خانم فاطمه ماویزانی شماره شناسنامه ۶ نسبت دختر ۶ _خانم معصومه ماویزانی شماره شناسنامه ۱ نسبت دختر

سازمان ثبت اسناد و املاک کشور – حوزه ثبت ملک ناحیه یک رشت – اداره ثبت اسناد و املاک حوزه ثبت ملک ناحیه یک رشت _هیات موضوع قانون تعیین تکلیف وضعیت ثبتی اراضی و ساختمان‌های فاقد سند رسمی آگهی موضوع ماده ۳ قانون و ماده ۱۳ آیین نامه قانون تعیین تکلیف وضعیت ثبتی و اراضی و ساختمانهای فاقد سند رسمی برابر رای شماره ۱۳۹۹۶۰۳۱۸۰۰۱۰۰۱۵۱۵ مورخ ۹۹.۵.۳۰ هیات موضوع قانون تعیین تکلیف وضعیت ثبتی اراضی و ساختمان‌های فاقد سند رسمی مستقر در واحد ثبتی حوزه ثبت ملک ناحیه یک رشت تصرفات مالکانه بلامعارض متقاضی آقای خلیل عمادی کوهی به شناسنامه شماره ۲۷۹۹ کدملی ۵۱۸۹۳۷۱۲۶۳ صادره از رشت فرزند اسمعیل در سه دانگ مشاع از ششدانگ یک قطعه زمین مشتمل بر یک باب کارخانه برنجکوبی به مساحت ۵۷۸۹.۹۶ متر مربع به شماره پلاک فرعی ۴۷۵ از پلاک شماره ۳ و غیره فرعی از اصلی ۲۱ واقع در بخش ۹ گیلان حوزه ثبت ملک ناحیه یک رشت به نام مالک رسمی اولیه ابراهیم شعبانی کوهی، احراز مالکیت متقاضی نسبت به ملک مورد تقاضا و انتقال ملک از مالک رسمی به متقاضی محرز گردیده است،لذا به منظور اطلاع عموم مراتب در دونوبت به فاصله ۱۵ روز آگهی می‌شود در صورتی که اشخاص نسبت به صدور سند مالکیت متقاضی اعتراضی داشته باشند می‌توانند از تاریخ انتشار اولین آگهی به مدت دو ماه اعتراض خود را به این اداره تسلیم و پس از اخذ رسید، ظرف مدت یک ماه از تاریخ تسلیم اعتراض، دادخواست خود را به مراجع قضایی تقدیم نمایند بدیهی است در صورت انقضای مدت مذکور و عدم وصول اعتراض طبق مقررات سند مالکیت صادر خواهد شد. م الف ۱۸۸۴ تاریخ انتشار نوبت اول: ۹۹.۷.۲۷ تاریخ انتشار نوبت دوم: ۹۹.۸.۱۲
سید محمد فرزانه شال _رییس اداره ثبت اسناد و املاک ناحیه یک رشت

سازمان ثبت اسناد و املاک کشور حوزه ثبت ملک ناحیه یک رشت – اداره ثبت اسناد و املاک حوزه ثبت ملک ناحیه یک رشت _هیات موضوع قانون تعیین تکلیف وضعیت ثبتی اراضی و ساختمان‌های فاقد سند رسمی آگهی موضوع ماده ۳ قانون و ماده ۱۳ آیین نامه قانون تعیین تکلیف وضعیت ثبتی و اراضی و ساختمانهای فاقد سند رسمی برابر رای شماره ۱۳۹۹۶۰۳۱۸۰۰۱۰۰۱۵۱۴ مورخ ۹۹.۵.۳۰ هیات موضوع قانون تعیین تکلیف وضعیت ثبتی اراضی و ساختمان‌های فاقد سند رسمی مستقر در واحد ثبتی حوزه ثبت ملک ناحیه یک رشت تصرفات مالکانه بلامعارض متقاضی آقای جلیل عمادی کوهی به شناسنامه شماره ۲۸۰۰ کدملی ۵۱۸۹۳۷۱۲۷۱ صادره از رشت فرزند اسمعیل در سه دانگ مشاع از ششدانگ یک قطعه زمین مشتمل بر یک باب کارخانه برنجکوبی به مساحت ۵۷۸۹.۹۶ متر مربع به شماره پلاک فرعی ۴۷۵ از پلاک شماره ۳ و غیره فرعی از اصلی ۲۱ واقع در جیر کویه بخش ۹ گیلان حوزه ثبت ملک ناحیه یک رشت به نام مالک رسمی اولیه ابراهیم شعبانی کوهی، احراز مالکیت متقاضی نسبت به ملک مورد تقاضا و انتقال ملک از مالک رسمی به متقاضی محرز گردیده است،لذا به منظور اطلاع عموم مراتب در دونوبت به فاصله ۱۵ روز آگهی می‌شود در صورتی که اشخاص نسبت به صدور سند مالکیت متقاضی اعتراضی داشته باشند می‌توانند از تاریخ انتشار اولین آگهی به مدت دو ماه اعتراض خود را به این اداره تسلیم و پس از اخذ رسید، ظرف مدت یک ماه از تاریخ تسلیم اعتراض، دادخواست خود را به مراجع قضایی تقدیم نمایند بدیهی است در صورت انقضای مدت مذکور و عدم وصول اعتراض طبق مقررات سند مالکیت صادر خواهد شد. م الف ۱۸۸۶ تاریخ انتشار نوبت اول: ۹۹.۷.۲۷ تاریخ انتشار نوبت دوم: ۹۹.۸.۱۲
سید محمد فرزانه شال _رییس اداره ثبت اسناد و املاک ناحیه یک رشت

اداره کل ثبت اسناد و املاک استان گیلان – اداره ثبت اسناد و املاک حوزه ثبت ملک خمام هیات موضوع قانون تعیین تکلیف وضعیت ثبتی اراضی و ساختمان‌های فاقد سند رسمی آگهی موضوع ماده ۳ قانون و ماده ۱۳ آئین نامه قانون تعیین تکلیف وضعیت ثبتی و اراضی و ساختمان‌های فاقد سند رسمی برابر رای شماره ۱۳۹۹۶۰۳۱۸۰۱۵۰۰۲۱۱۸ مورخ ۹۹.۸.۵ هیات موضوع قانون تعیین تکلیف وضعیت ثبتی اراضی و ساختمان‌های فاقد سند رسمی مستقر در واحد ثبتی حوزه ثبت ملک خمام تصرفات مالکانه بلامعارض متقاضی آقای طیب فکری کته سری فرزند حسین به شماره شناسنامه ۱۶۵ صادره از خمام در سه دانگ مشاع از ششدانگ یک باب خانه و محوطه به مساحت ۲۵۴.۳۲ متر مربع بشماره پلاک ۹۱۴ فرعی از ۸ اصلی مفروز و مجزی شده از پلاک ۱۲ فرعی از ۸ اصلی واقع در زیرده خریداری از مالک رسمی آقای محمدمهدی علیجانی زیردهی محرز گردیده است،لذا به منظور اطلاع عموم مراتب در دونوبت به فاصله ۱۵ روز آگهی می‌شود در صورتی که اشخاص نسبت به صدور سند مالکیت متقاضی اعتراضی داشته باشند می‌توانند از تاریخ انتشار اولین آگهی به مدت دو ماه اعتراض خود را به این اداره تسلیم و پس از اخذ رسید، ظرف مدت یک ماه از تاریخ تسلیم اعتراض، دادخواست خود را به مراجع قضایی تقدیم نمایند بدیهی است در صورت انقضای مدت مذکور و عدم وصول اعتراض طبق مقررات سند مالکیت صادر خواهد شد.م الف ۲۱۸۲ تاریخ انتشار نوبت اول: ۹۹.۸.۱۲
تاریخ انتشار نوبت دوم: ۹۹.۸.۲۶ محمد رجب پور دموچالی – رئیس ثبت اسناد و املاک خمام

اداره کل ثبت اسناد و املاک استان گیلان – اداره ثبت اسناد و املاک حوزه ثبت ملک خمام –هیات موضوع قانون تعیین تکلیف وضعیت ثبتی اراضی و ساختمان‌های فاقد سند رسمی آگهی موضوع ماده ۳ قانون و ماده ۱۳ آئین نامه قانون تعیین تکلیف وضعیت ثبتی و اراضی و ساختمان‌های فاقد سند رسمی برابر رای شماره ۱۳۹۹۶۰۳۱۸۰۱۵۰۰۲۱۱۹ مورخ ۹۹.۸.۵ هیات موضوع قانون تعیین تکلیف وضعیت ثبتی اراضی و ساختمان‌های فاقد سند رسمی مستقر در واحد ثبتی حوزه ثبت ملک خمام تصرفات مالکانه بلامعارض متقاضی خانم ام البنی احمدی کته سری فرزند برار به شماره شناسنامه ۳ صادره از خمام در سه دانگ مشاع از ششدانگ یک باب خانه و محوطه به مساحت ۲۵۴.۳۲ متر مربع بشماره پلاک ۹۱۴ فرعی از ۸ اصلی مفروز و مجزی شده از پلاک ۱۲ فرعی از ۸ اصلی واقع در زیرده خریداری از مالک رسمی آقای محمدمهدی علیجانی زیردهی محرز گردیده است،لذا به منظور اطلاع عموم مراتب در دونوبت به فاصله ۱۵ روز آگهی می‌شود در صورتی که اشخاص نسبت به صدور سند مالکیت متقاضی اعتراضی داشته باشند می‌توانند از تاریخ انتشار اولین آگهی به مدت دو ماه اعتراض خود را به این اداره تسلیم و پس از اخذ رسید، ظرف مدت یک ماه از تاریخ تسلیم اعتراض، دادخواست خود را به مراجع قضایی تقدیم نمایند بدیهی است در صورت انقضای مدت مذکور و عدم وصول اعتراض طبق مقررات سند مالکیت صادر خواهد شد. م الف ۲۱۳۵ تاریخ انتشار نوبت اول: ۹۹.۸.۱۲
تاریخ انتشار نوبت دوم: ۹۹.۸.۲۷ حسین اسلامی کجیدی _رئیس اداره ثبت اسناد و املاک ناحیه دو رشت

آگهی تحدید حدود اختصاصی
نظر به اینکه بموجب تقاضای وکیل اقای مهدی نکونام قدیرلی به شماره وکالت ۷۲۴۷۷ مورخ ۱۳۹۹/۷/۱۳ درخواست تحدید حدود اختصاصی ششدانگ یک قطعه زمین به شماره پلاک ۲۹۴ فرعی از ۵ اصلی واقع در کسیل جاده چالوس جزءحوزه ثبتی کرج را نموده اند چون تحدید حدود ششدانگ پلاک مذکور به علت عدم حضور مالک و ایجاد حد فاصل بعمل نیامده ،برابر ماده ۱۵ قانون ثبت نیز نمیتوان عمل نمود .لذا تحدید حدود ملک مزبور در تاریخ ۱۳۹۹/۹/۴ روز سه شنبه ساعت ۹ صبح در محل وقوع ملک شروع و به عمل خواهد آمد بدینوسیله به اطلاع کلیه مالکین و مجاورین پلاک های فوق الذکر می رساند؛در روز و ساعت مقرر در محل وقوع ملک حاضر چنانچه نسبت به تحدید حدود اعتراض داشته طبق ماده ۲۰ قانون ثبت از تاریخ تحدید حدود به مدت ۳۰ روز اعتراض خود را به اداره ثبت اسناد و املاک ناحیه ۱ کرج تسلیم و رسید دریافت دارند و اعتراض کننده مکلف است در اجرای ماده ۸۶ آیین نامه قانون ثبت ظرف مدت ۳۰ روز (یک ماه)از تاریخ تسلیم اعتراض خود به اداره ثبت و دادخواست تنظیمی خود را که بمراجع قضایی تقدیم نموده و گواهی و رسید دریافت نموده و به اداره ثبت تسلیم نماید.بدیهی است در غیر اینصورت حق واخواهی ساقط خواهد شد. عباسعلی شوش پاشا رئیس اداره ثبت اسناد و املاک ناحیه یک کرج از طرف اسماعیل کلانتری
م الف: ۷۵۴ / ۹۹ / ف

آگهی مفقودی – برگ سبز خودرو سواری برلیان ۳۲۰ به شماره شاسی NAPH۳۲۰AAH۱۰۱۲N۵۵ و شماره موتور BM۱۵LG۰۳۱۰۲۵ و شماره انتظامی ۲۹-۹۵۷ل۶۴ به نام آقای ایرج حسنی تبار مفقود و از درجه اعتبار ساقط می باشد .
سنندج

آگهی مزایده– به موجب پرونده اجرایی کلاسه ۹۸۰۰۲۶۹ ششدانگ پلاک ثبتی ۹۳ فرعی از ۲۶ اصلی به مساحت ۱۹۸۸/۶۵ متر مربع واقع در بخش ۱۱ ثبت بابل بنام آقای مهدی صادق زاده راهکلایی ثبت و صادر گردیده است. برابر طلب بانک قوامین بازداشت گردیده. طبق نظر کارشناس رسمی دادگستری به مبلغ ۷/۵۰۰/۰۰۰/۰۰۰ ریال ارزیابی گردیده. نشانی ملک واقع در بابل – مرزن آباد – روستای راهکلا- پلاک ۱۶۳ می باشد. حدود اربعه ملک منطبق با سند می باشد. پلاک فوق داخل روستا واقع شده است که در ضلع جنوبی وصل به خیابان اصلی روستا که در این سمت دارای یک باب مغازه به صورت همکف به مساحت حدود ۱۲ متر مربع تحت عنوان فروشگاه خوراک دام و طیور است و ساختمان مسکونی تمام پیلوت اسکلت فلزی با سقف تیرپه بلوک، بام دوطرف شیبدار با پوشش شیروانی می باشد. طبقه همکف بعنوان انباری و طبقه بالا به صورت یک واحد مسکونی توسط مالک مورد بهره برداری می باشد که مساحت آن ۱۰۰ متر مربع است.دارای نمای سرامیک ضلع شمال پلاک مذکور فاقد دیوار و وصل به گذرعام و ابندان روستا می باشد. ضلع جنوب خانه سرا به مساحت حدود ۲۰۰ مترمربع که با دیوار محصور و بقیه عرصه به صورت زمین شالیزاری مورد بهره برداری می باشد. مدرکی بابت بیمه توسط مالک ارایه نشده است. پلاک فوق از ساعت ۹ الی ۱۲ روز چهارشنبه مورخ ۹۹/۸/۲۸ دراجرای ثبت اسناد بابل از طریق مزایده به فروش می رسد. مزایده از مبلغ پایه ۷/۵۰۰/۰۰۰/۰۰۰ ریال شروع و به بالاترین قیمت پیشنهادی نقدا فروخته می شود. لازم به ذکر است پرداخت بدهی های مربوط به آب و برق و گازاعم از حق انشعاب و یا حق اشتراک مصرف در صورتی که مورد مزایده دارای آنها باشد و نیز بدهی های مالیاتی وعوارض شهرداری و غیره تا تاریخ مزایده اعم از اینکه رقم قطعی آن معلوم شده و یا نشده باشد، به عهده برنده مزایده است.و نیز در صورت وجود مازاد و وجود پرداختی بابت هزینه های فوق از محل مازاد به برنده مزایده مسدود خواهد شد و نیم عشر و حق مزایده نقدا وصول می گردد. ضمنا چنانچه روز مزایده تعطیل رسمی اعلام گردد مزاید در روز اداری بعداز تعطیلی در همان ساعت و مکان مقرر برگزار خواهد شد.
تاریخ انتشار:دوشنبه ۹۹/۸/۱۲ مسئول اجرای ثبت بابل – محمودرضا علی اکبری کشتلی

پیشخوان
Pishkhan.com

نسخه الکترونیک روزنامه را هر روز در سایت www.tejaratonline.ir مشاهده کنید.

تجارت

روزنامه صبح ایران
اقتصادی، سیاسی و اجتماعی

صاحب امتیاز: موسسه افق رسانه پویا
مدیرمسئول: اصغر نعمتی
زیر نظر شورای سردبیری
هیئت تحریریه: اقتصاد: کورش شرفشاهی بانک و بیمه: علیرضا ملاحتی انرژی: امیر مهدی نعمتی اصناف و کشاورزی: فهیمه اکبری صحت صنعت و تجارت: سعید قلیچی
شهرستان‌ها: حسن چشمی جامعه: ندا جعفری
واحد فنی: مدیر فنی: امیر شریف صفحه‌آرا: فاطمه عبدالهزاده دبیر سایت: حسین خدنگ مدیر سازمان آگهی: مریم کاظمی، فکس: ۶۶۴۳۵۷۶۵

تلفن تحریریه: ۶۶۴۳۵۷۴۶-۶۶۹۱۱۱۷۲ تلفکس: ۶۶۴۳۱۰۲۲
تلفن سازمان آگهی‌ها: ۶۶۴۳۵۷۴۵ سامانه پیام کوتاه: ۸۸۸ ۷۱۱ ۳۰۰۰ کانال تلگرام: http://telegram.me//tejaaratonline
آدرس: ستارخان، بین توحید و باقرخان، کوچه اکبریان آذر، پلاک ۵۷، طبقه سوم شرقی لیتوگرافی و چاپ: گل آذین ۶۶-۶۶۷۹۱۳۶۵

تجارت آنلاین: www.tejaratonline.ir پست الکترونیک تحریریه: tejarateditor@gmail.com پست الکترونیک سازمان آگهی‌ها: tejaratnewspaper@gmail.com

دوشنبه ۱۲ آبان ۱۳۹۹ • ۱۶ ربیع الاول ۱۴۴۲ • 8 page • 2 Nov. 2020 • Mon

www.tejaratonline.ir

آیین نامه اخلاق حرفه‌ای «تجارت» را در سایت روزنامه ببینید.



قاب روز

کودکان مبتلا به کرونا/فارس

جامعه

وزیر بهداشت هشدار داد:

ویروس کرونا قدرتمندتر می‌شود



وزیر بهداشت، گفت: خیلی‌ها می‌گفتند این ویروس هم مانند سایر کروناویروس‌ها بعد از مدتی به سمت خاموشی می‌رود، در حالی که دارد قدرتمندتر می‌شود. به گزارش مهر، سعید نمکی، روز یکشنبه در مراسم طرح تکمیلی مدیریت کرونا در کشور توسط سازمان بسیج مستضعفین، اظهار داشت: خیلی‌ها می‌گفتند این ویروس هم مانند سایر کروناویروس‌ها، بعد از مدتی به سمت خاموشی می‌رود. در حالی که نه تنها این اتفاق نیفتاد، بلکه ویروس دارد قدرتمندتر می‌شود. در حالی که سارس و مرس که از اجداد این ویروس بودند، بعد از چند ماه به سمت خاموشی رفتند. در حالی که ویروس عامل بیماری کووید ۱۹ دارد به سمت چموشی می‌رود. نمکی افزود: من روز اول به همکارانم اعلام کردم که این ویروس دو مسیر را طی می‌کند؛ یا به سمت یک آرامش می‌رود و یا اینکه به سمت یک سرکشی و چموشی می‌رود که بسیار خطرناک است. پیش‌بینی خودم این بود که این ویروس به دلیل ساختاری که دارد به سمت خاموشی نخواهد رفت. نمکی ادامه داد: بارها به همکارانم اعلام می‌کردم که خدا نکند پدیده‌ای به نام جهش در برخی از ژن‌های ویروس اتفاق افتد که این اتفاق تمام معادلات را بر هم خواهد زد که این اتفاق دارد رخ می‌دهد. تغییرات ژنوم ویروس را مطالعه می‌کردم. متاسفانه در ژنوم ویروس دارد اتفاقاتی می‌افتد که هم در بیماری‌زایی و هم در قدرت سرایت موثر خواهد بود. این تغییرات ما را در ابتلا و مرگ و میر گرفتار می‌کند. کما اینکه در اروپا مرگ‌های ۵۵۰ تایی فرانسه ناشی از تغییرات ژنتیکی ویروس هم هست. ویروس وحشی‌تر و چموش‌تر شده است. سخنگوی وزارت بهداشت، درمان و آموزش پزشکی نیز روز یکشنبه با اشاره به آمار فوت شدگان کرونا گفت: با فوت ۴۳۴ بیمار دیگر مبتلا به کرونا از روز شنبه تا یکشنبه، شمار جانباختگان بیماری کووید۱۹ در کشور به ۳۵ هزار و ۲۹۸ نفر رسید و ۲۷ استان همچنان در وضعیت قرمز کرونا هستند. همچنین رئیس شورای اسلامی شهر تهران درباره وضعیت پاندمی کرونا در تهران هشدار داد و گفت: باید پیش از اینکه کرونا اثرات خود را بگذارد تصمیمات را بگیریم، نه اینکه پشت کرونا حرکت کنیم و هر کاری که می‌خواهد انجام دهد و ما با دیر کرد در تصمیم‌گیری که همان تعطیلی حداقل دو هفته‌ای تهران و کلانشهرها است را باید به سرعت انجام دهیم، چرا که در غیر این صورت مشکلات فراوانی برای کشور ایجاد خواهد شد.

حوادث

سارقان گردنبند علی دایی در دام پلیس



منبع آگاه در پلیس آگاهی اعلام کرد: سارقان گردنبند طلای علی دایی دستگیر شدند. به گزارش باشگاه خبرنگاران جوان، یک منبع آگاه در پلیس آگاهی گفت: روز گذشته ماموران پلیس آگاهی سارقانی را دستگیر کردند که آنان اعتراف کردند گردنبند طلای علی دایی را نیز به سرقت برده‌اند. سرهنگ محمد کالوسی سر کلانتر یکم پلیس پیشگیری تهران بزرگ اظهار کرد: حوالی ساعت ۱۸ عصر روز چهارشنبه (۷ آبان ماه) علی دایی به همراه فرزندش در حال خروج از دفتر کارش در خیابان آصف بود که ناگهان دو فرد سوار بر موتورسیکلت به او نزدیک شدند، گردنبند طلای او را به سرقت بردند و متواری شدند. وی ادامه داد: دقایقی بعد از این سرقت و با اعلام موضوع به مرکز فوریت‌های پلیسی ۱۱۰، تیمی از ماموران در محل حاضر شدند و به بررسی شواهد و اظهارات شاکی که علی دایی بود، پرداختند. طبق گفته او و بررسی تصاویر دوربین‌های در محل، دو نفر سوار بر موتورسیکلت از پشت به این فوتبالیست سابق کشورمان نزدیک شده و در عرض چند ثانیه گردنبند را از گردن آقای دایی کشیده و متواری شدند. کالوسی درباره ارزش ریالی گردنبند علی دایی نیز اظهار کرد: ارزش گردنبند مسروقه به گفته علی دایی حدود ۸۰ میلیون تومان است، اما نکته این است که متأسفانه گردنبند او کاملا نمایان و قابل رویت بوده، در حالی که یکی از هشدارهای همیشگی پلیس این است که شهروندان اقلام و اشیای قیمتی خود را به نمایش نگذارند.

خودرو

معرفی طراحی جدید برای لکسوس ۲۰۲۱



شرکت لکسوس به تازگی طراحی جدیدی را برای اعمال بر روی مدل‌های CT، RC و IS در ژاپن معرفی کرده است. به گزارش باشگاه خبرنگاران جوان، طبق اطلاعات منتشر شده سه مدل اتومبیل لکسوس CT، RC و IS قرار است به بازار اروپا راه کنند. با این حال خودروهای مورد نظر در محل ساخت خود نیز قرار شده تا از به‌روزرسانی قابل توجه‌ای برخوردار شوند. طبق اطلاعات جدید، شرکت سازنده قصد دارد طراحی ویژه Emotional Ash را بر روی سه مدل لکسوس CT، RC و IS اعمال کند. این طراحی جدید رنگ مشکی خاصی را بر روی اتومبیل سوار می‌کند که جذابیت خودروهای پرطرفدار لکسوس را به میزان قابل توجه‌ای افزایش می‌دهد. طراحی Emotional Ash بر روی Lexus RC به اندازه قابل توجه‌ای از زیبایی‌شناسی شرکت سازنده برخوردار شده و رنگ مشکی خاص تا داخل کابین راننده نیز پیش می‌رود. از نکات قابل توجه راجع به این مدل آن است که تمامی خودروهای Lexus RC با طراحی Emotional Ash از چراغ‌های تمام ال‌ای‌دی سه چشم برخوردارند. در بخش جلویی اتومبیل، خودروی Lexus RC از یک طراحی مشکی برای قالب دریچه‌های هوا برخوردار می‌شود که کمی براق‌تر از دیگر قسمت‌های اتومبیل به نظر می‌آید.

هنر

دیگر اصراری برای حضور در عرصه بازیگری ندارم

بازیگر برنده سیمرغ بلورین جشنواره فیلم فجر گفت: زنده ام و زندگی می کنم، انتظار خاصی هم از زندگی ندارم، طی ماه های گذشته مثل تمامی مردم سعی بر رعایت نکات بهداشتی را داشتم، بالاخره من تافته جدا بافته از مردم نیستم، سعی می کنم در کنار مردم و با مردم زندگی کنم و نکات بهداشتی و پروتکلها را تا آنجا که امکان دارد رعایت می کنم. ثریا قاسمی در گفت‌وگو با میزان، اظهار داشت: در حال حاضر می‌توان گفت که هم هستم و هم نیستم، به این معنی که اگر کار خوبی باشد و نقش را دوست داشته باشم بازی می کنم، اما دیگر اصراری هم بر مداومت و حضور همیشگی در عرصه بازیگری ندارم. وی در همین راستا ادامه داد: مثل همه دوستان و همکاران بازیگرم، من هم طبیعتا طی ماه های گذشته تحت تاثیر بیماری کرونا بوده ام، پیشنهادات مثل قبل نیست، البته خوشبختانه همچنان پیشنهاد بازی دارم و سعی می کنم از میان آنها بهترین را انتخاب کنم. بازیگر فیلم سینمایی «ویلایی ها» درباره نحوه انتخاب نقش برای بازی در آثار سینمایی و تلویزیونی اضافه کرد: واقعیت امر بلند یا کوتاه بودن فیلم، کم یا زیاد بودن نقش برای من اهمیتی ندارد، سعی می کنم خودم را در یک نقش و به بهترین شکل ممکن ارائه دهم، این تنها چیزی است که برای انتخاب اثر به آن فکر می کنم. وی درباره وضعیت جسمانی خود طی ماه های گذشته اظهار کرد: زنده ام و زندگی می کنم، انتظار خاصی هم از زندگی ندارم.



نوبت اول

آگهی دعوت به مناقصه عمومی (دو مرحله‌ای)

اداره کل نوسازی مدارس استان قزوین در نظر دارد پروژه‌های با مشخصات به شرح ذیل را از طریق مناقصه عمومی دو مرحله‌ای به پیمانکاران واجد شرایط و رتبه‌بندی شده که دارای گواهینامه تشخیص صلاحیت معتبر و ظرفیت کاری آزاد می‌باشند از طریق درگاه سامانه تدارکات الکترونیکی دولت (ستاد) به آدرس www.setadiran.ir واگذار نماید. تاریخ انتشار فراخوان مناقصه در ۹۹/۰۸/۱۲ می‌باشد.

ردیف	موضوع مناقصه	محل اجرا	مبلغ برآورد (ریال)	مبلغ تضمین شرکت در مناقصه (ریال)	مدت اجرا (ماه)	تاریخ بازگشایی پاکات
۱	تکمیل سالن چند منظوره کانون فرهنگی ضیاء آباد	ضیاء آباد	۱۱,۶۳۰,۱۶۴,۳۷۲	۶۰۰,۰۰۰,۰۰۰	۶	۹۹/۰۸/۲۶
۲	فاز ۱ تکمیل مدرسه ابتدایی شریفیه (تجدید مناقصه)	شریفیه	۷,۵۶۲,۵۰۹,۵۱۸	۳۸۰,۰۰۰,۰۰۰	۵	
۳	فاز ۱ سالن فرهنگی تیز هوشان قزوین (تجدید مناقصه)	قزوین	۷,۵۳۸,۱۳۳,۸۰۹	۴۰۰,۰۰۰,۰۰۰	۴	

جهت کسب اطلاع بیشتر به آدرس اینترنتی فوق‌الذکر مراجعه فرمائید.

انتشار نوبت اول: ۹۹/۰۸/۱۲
انتشار نوبت دوم: ۹۹/۰۸/۱۴

روابط عمومی اداره کل نوسازی مدارس استان قزوین

نوبت دوم

آگهی فراخوان عمومی جذب سرمایه گذار مرحله سوم

شهرداری بندر ماهشهر به استناد شیوه نامه سرمایه گذاری به شماره ۱۲۴۰۴/۱/۳/س مورخ ۹۱/۰۲/۰۴ وزارت کشور و با عنایت به مصوبه هیئت عالی سرمایه گذاری در نظر دارد نسبت به احداث شهرک نمایشگاهی خودرو در زمینی به مساحت ۴۱۰۰۰ متر مربع به صورت مشارکت مدنی را به سرمایه گذار واجد شرایط واگذار نماید.

لذا از سرمایه گذاران و واجدین شرایطی که در این خصوص تخصص و توان مالی مناسب دارند دعوت به عمل می آید جهت دریافت اسناد فراخوان بعد از انتشار آگهی به واحد سرمایه گذاری شهرداری مراجعه و اسناد فراخوان را تحویل نمایند.

متقاضیان می توانند جهت کسب اطلاعات بیشتر در ساعات اداری با تلفن ۱۶-۵۲۳۳۹۱۱۴-۰۶۱ تماس حاصل نمایند.

امور سرمایه گذاری شهرداری بندر ماهشهر

سیستم مدیریت یکپارچه / کد ۱۰/۲۵/۰۰ف

آگهی مناقصه عمومی یک مرحله ای (شماره ۱۰۳/آج/۹۹)

نوبت اول

شرکت آب و فاضلاب استان البرز در نظر دارد اجرای عملیات ۳۲۰۰ متر اصلاح شبکه و ۲۰۰ فقره انشعاب آب روستای عرب آباد کوه هشتگرد از محل منابع داخلی (ماده ۱۱) را از طریق مناقصه عمومی به پیمانکار واجد شرایط و دارای حداقل رتبه ۵ در رشته آب واگذار نماید.

برآورد پروژه، مدت اجرای پروژه و مبلغ تضمین شرکت در مناقصه: برآورد بر اساس فهارس بهاء ابنیه و انتقال و توزیع آب روستایی سال ۱۳۹۹، مبلغ ۶,۱۹۳,۱۱۰,۸۰۸ ریال و مدت اجرای کار ۶ (شش) ماه شمسی و مبلغ تضمین شرکت در مناقصه ۲۷۵,۷۹۳,۳۲۴ ریال به صورت واریز نقدی به حساب شرکت ، ضمانتنامه بانکی، چک تضمین شده بانکی و یا مطالبات قطعی تایید و بلوکه شده نزد شرکت آب و فاضلاب استان البرز می باشد.

مهلت تحویل اسناد مناقصه: تا پایان وقت اداری روز شنبه مورخ ۹۹/۰۹/۰۱ و محل تحویل اسناد اداره دبیرخانه شرکت آب و فاضلاب استان البرز می باشد.

تاریخ بازگشایی پاکات: ساعت ۱۴:۰۰ روز یکشنبه مورخ ۹۹/۰۹/۰۲ خواهد بود.

قیمت فروش اسناد مناقصه: مبلغ ۱,۰۰۰,۰۰۰ ریال واریزی به حساب شماره ۷-۲۲۶۲۹۹۰-۱۱۱-۱۷۱۷ بانک توسعه تعاون شعبه رجایی شهر کرج. (به نام آب و فاضلاب استان البرز).

داوطلبان می توانند به منظور دریافت اسناد مناقصه از تاریخ ۹۹/۰۸/۱۲ تا پایان وقت اداری روز یکشنبه مورخ ۹۹/۰۸/۱۸ با در دست داشتن معرفی نامه به دفتر قرارداد های شرکت آب و فاضلاب استان البرز واقع در کرج - انتهای بلوار شهید چمران - ساختمان شماره یک مراجعه نمایند. تلفن تماس: ۳۲۱۱۷۱۵۱-۰۲۶

هزینه درج آگهی به عهده برنده مناقصه می باشد. سایر اطلاعات و جزئیات در اسناد مناقصه مندرج است.

جهت کسب اطلاعات بیشتر به سایت پایگاه ملی اطلاع رسانی مناقصات، به آدرس (iets.mporg.ir) مراجعه نمایید. .

شرکت آب و فاضلاب استان البرز (سهامی خاص)

پذیرای انتقادها و پیشنهادهای شهروندان از طریق سامانه پیام کوتاه ۳۰۰۰۷۱۲۲ هستیم.

نوبت اول

فراخوان فروش اسناد مناقصه عمومی یک مرحله ای
شماره ۱۵ /۹۹

شرکت آب و فاضلاب غرب استان تهران

۱- نام دستگاه مناقصه گزار: شرکت آب و فاضلاب غرب استان تهران
۲- موضوع مناقصه: وصول مطالبات معوقه آب بها و حقوق انشعاب آب و فاضلاب در شهرهای شهریار، صباشهر، وحیدیه، فردوسیه، شاهدشهر، اندیشه
۳- مدت زمان انجام عملیات: ۱۲ (دوازده) ماه شمسی
۴- مبلغ برآورد: ۱۸/۲۳۱/۴۴۸/۰۰۰ (هجده میلیارد و دویست و سی و یک میلیون و چهارصد و چهل و هشت هزار) ریال.
۵- محل تأمین اعتبار: اعتبارات جاری
۶- مبلغ و نوع تضمین شرکت در فرایند ارجاع کار: ۶۳۷/۰۰۰/۰۰۰ (ششصد و سی و هفت میلیون) ریال بوده و به یکی از انواع ذیل می باشد :
۱) فیش واریزی به حساب شماره ۱-۶۰۰۰۰۰۰۰-۴-۱۱۷ بانک سینا شعبه اکباتان به نام شرکت آبفای غرب استان تهران ۲) ضمانتنامه بانکی در وجه شرکت آبفای غرب استان تهران ۳) ضمانتنامه صادره از موسسات اعتباری غیربانکی (دارای مجوز از بانک مرکزی جمهوری اسلامی ایران) در وجه شرکت آبفای غرب استان تهران ۴- ارائه گواهی صادره از امور مالی دستگاه مناقصه گذار توسط متقاضی شرکت در مناقصه مبنی بر کسر مبلغ تضمین شرکت در فرایند ارجاع کار از مطالبات قطعی شده وی
ضمناً به پیشنهادهایی که فاقدسپرده ، سپرده های مخدوش ، سپرده های کمتر از میزان مقرر ، چک شخصی و نظایر آن ترتیب اثر داده نخواهد شد .
۷- مهلت و نحوه دریافت اسناد: مناقصه گران می توانند از روز دوشنبه مورخ ۹۹/۸/۱۲ لغایت ساعت ۱۴ روز سه شنبه مورخ ۹۹/۸/۲۰ یک سری کامل از اسناد این مناقصه را از طریق مراجعه به سامانه تدارکات الکترونیکی دولت (ستاد) به نشانی www.setadiran.ir دریافت نمایند.
۸- تاریخ و محل تحویل پیشنهادات: شرکت کنندگان می توانند پیشنهادات خود را حداکثر تا ساعت ۱۴ روز شنبه مورخ ۹۹/۹/۱ در سامانه ستاد بارگزاری نمایند. ارائه اصل ضمانتنامه شرکت در فرایند ارجاع کار در پاکت لاک و مهر شده وحداکثر تا زمان مذکور به نشانی کیلومتر ۷ جاده مخصوص، تهرانسر مرکزی، میدان کمال الملک، خیابان شهید راسخمهر، خیابان یکم غربی، آب و فاضلاب غرب استان تهران، ساختمان شماره ۳ د بیرخانه مرکزی ،الزامی می باشد.
۹- تاریخ و محل بازگشایی پاکات پیشنهادی: پاکات پیشنهادی این مناقصه ساعت ۹/۳۰ صبح روز یکشنبه مورخ ۹۹/۹/۲ در محل دفتر امور قراردادهای آبفای غرب استان تهران به نشانی پیش گفته و از طریق درگاه سامانه ستاد بازگشایی خواهد شد.
۱۰- به پیشنهادات فاقد امضا ، مشروط ، مخدوش و پیشنهاداتی که بعد از مدت مقرر این آگهی واصل شود مطلقاً ترتیب اثر داده نخواهد شد .
ضمناً هزینه درج هر دو مرحله چاپ آگهی مربوط به این مناقصه بعهده کارفرما می باشد.
سایر اطلاعات و جزئیات مربوط در اسناد مناقصه مندرج است .
نشانی های سایت اینترنتی (http://iets.mporg.ir),(http://tender.nww.co.ir)

نوبت اول: دوشنبه مورخ ۹۹/۸/۱۲
نوبت دوم: چهارشنبه مورخ ۹۹/۸/۱۴

شرکت آب و فاضلاب غرب استان تهران

نوبت دوم

اداره آموزش و پرورش بهبهان

موضوع مزایده: اجاره ساختمان کتابخانه امام خمینی (ره) سابق جنب خوابگاه علی ابن ابیطالب (مرحله دوم - نوبت دوم)
۱- مبلغ تضمین شرکت در مزایده: مبلغ ۲۰۰۰۰۰۰۰۰ ریال به صورت ضمانت نامه بانکی یا واریزی شبا به شماره IR ۳۲۰۱۰۰۰۰۴۰۵۷۰۳۱۲۰۷۶۱۰۹۷۲ و شناسه واریز ۹۲۹۰۳۰۱۵۷۳۶۲۲۰۰۰۰۰۰۰۰۰۰۰۰۰۰۰۱
۲- کلیه مراحل مزایده از طریق سامانه تدارکات الکترونیکی دولت (ستاد) انجام میگیرد.
۳- محل تحویل پاکات: علاوه بر بارگذاری در سامانه ستاد، دبیرخانه آموزش و پرورش بهبهان (شامل سه پاکت (پاکت الف) تضمین شرکت در مزایده - (پاکت ب) مدارک و مستندات متقاضی و فرم مهر و امضا شده شرایط عمومی و اختصاصی مزایده - (پاکت ج) قیمت پیشنهادی به صورت عدد و حروف (بدون خدشه و خوانا) ممهور به مهر شرکت باشند.
۴- مهلت تحویل پاکات پیشنهادی قیمت: روز دوشنبه مورخ ۹۹/۰۸/۱۹ ساعت ۱۱
۵- مهلت مراجعه به سامانه ستاد: از تاریخ ۹۹/۰۸/۱۰ لغایت ۹۹/۰۸/۲۰ ساعت ۱۷
۶- تاریخ بازگشایی پاکت ها: روز چهارشنبه مورخ ۹۹/۰۸/۲۱ ساعت ۱۲ در محل اداره
۷- سایر شرایط و جزئیات در اسناد مزایده درج شده است.
۸- اعتبار پیشنهاد قیمت ها تا تاریخ ۹۹/۰۸/۲۰ می باشد.
۹- هزینه درج آگهی به هر تعداد نوبت به عهده برنده خواهد بود.

تاریخ انتشار مرحله دوم نوبت اول: ۹۹/۸/۸
تاریخ انتشار مرحله دوم نوبت دوم: ۹۹/۸/۱۲

عبدی پور - مدیر آموزش و پرورش بهبهان

تجارت

اقتصادی، سیاسی و اجتماعی

دوشنبه ۱۲ آبان ۱۳۹۹ • ۱۶ ربیع الاول ۱۴۴۲
سال هفتم • شماره ۱۹۹۹ • ۸ صفحه • ۳۰۰۰ تومان
Mon • 2 Nov. 2020 • 8 page

نسخه الکترونیک روزنامه را هر روز در سایت www.tejaratonline.ir مشاهده کنید.



ناهماهنگی در ترخیص کالاها غیر قابل پذیرش است

رئیس جمهور با اشاره به شرایط رو به بهبود وضعیت منابع ارزی و حرکت مثبت تولید و صادرات کشور و تقویت مناسبات خارجی همزمان با اجرای تصمیمات برای تسهیل واردات و صادرات ابراز امیدواری کرد که بازارهای ارز، سرمایه و کالا به ثبات و آرامش بازگردد. به گزارش ایسنا، حسن روحانی در یکصد و هفتاد و هشتمین جلسه ستاد هماهنگی اقتصادی دولت، پس از ارائه گزارش اقدامات انجام شده برای ترخیص سریع تر کالاهای اساسی و مواد اولیه ...

صفحه ۲



بی توجهی مردم به هشدارهای بازدارنده

رییس کل بانک مرکزی اظهار داشت: سه هفته پیش هم گفتم، افرادی که در بازار ارز هستند مسائل ریسک را در نظر بگیرند. تغییرات مهمی در بازار رخ می‌دهد و به تدریج به سمت ثبات پیش خواهد رفت. به گزارش ایلنا، عبدالناصر همتی در حاشیه جلسه با نمایندگان مجلس با اشاره به گفت‌وگوهای انجام‌شده، گفت: بسته خوبی برای روان سازی ارتباط بین صادرکنندگان، واردکنندگان و تولیدکنندگان در نظر گرفته شده که در این باره این بسته توضیحاتی به نمایندگان...

صفحه ۳

پیشخوان
Pishkhan.com

وزیر بهداشت هشدار داد:

ویروس کرونا قدرتمندتر می‌شود

۸

صادرکنندگان به جنگ تحریم و کرونا می‌روند

مأموریت ویژه وزارت صمت برای باز کردن قفل صادرات

گروه صنعت و تجارت: صادرات روزهای سختی را پشت سر می گذارند؛ تحریم، محدودیت های ناشی از شیوع کرونا، تحریم نفتی و کمبود منابع ارزی در کشور باعث شده تا صادرکنندگان با محدودیت های بسیاری دست و پنجه نرم کنند؛ اما علاوه بر تنگناهای پیش آمده ناشی از مسائل بین الملل، سیاست های متناقض دستگاه های اجرایی از جمله بانک مرکزی در رفع تعهد ارزی باعث شده تا هر روز بر مشکلات تولیدکنندگان و صادرکنندگان افزوده شود. ارز حاصل از صادرات...

صفحه ۶

گزارش ویژه

کلیات طرح اصلاح قانون انتخابات تصویب شد

محدودیت‌های جدید برای نامزدهای انتخابات ریاست‌جمهوری



۲

تجارت از بی‌توجهی به بزرگ‌ترین ظرفیت جایگزین در آمدهای نفتی گزارش می‌دهد

فرصت‌سوزی‌های مالیاتی

۳



تأثیرهای آشکار و پنهان تحریم بر بازار در گفت‌وگوی تجارت با "یحیی آل اسحاق"

اقتصاد ایران قفل شدنی نیست

۷

سرمقاله

انحراف در هدفمندی



کورش شرفشاهی
روزنامه‌نگار

روزی که هدفمندی یارانه ها به تصویب رسید، قرار بود درآمد ناشی از آن بین مردم تقسیم شود تا هر کس بدون توجه به اینکه در خانه چند متری زندگی می کند، در این خانه چقدر برق مصرف می شود، استخر دارد تا با یارانه آب شهری آن را پر کند، سوار پراید نایمن اما کم مصرف می شود یا با ماشین ۸ سیلندری که در هر ۱۰۰ کیلومتر ۲۰ لیتر بنزین...

ادامه در صفحه ۳

یادداشت

سیاست گذاری درست به جای یارانه



سید شهاب‌الدین چاوشی
استاندار اسبق سمنان

هر چند کلیات طرح تامین کالاهای اساسی در صحن علنی مجلس به تصویب رسید اما نکات مهمی وجود دارد که اگر مورد توجه قرار نگیرد همین طرح به ظاهر مردمی، می تواند موجب نقض غرض و توسعه فقر و تورم در کشور شود. هدف از ارائه این طرح ایجاد گشایش حداقلی و نسبی در رزق و روزی هفت دهک از ...

ادامه در همین صفحه

سیاست گذاری درست به جای یارانه

ادامه از همین صفحه... جامعه ایران است و انشاالله نمایندگان محترم که بنا به ضرورت و به حکم اضطرار در شرایط سخت اقتصادی کشور، چنین طرحی را به تصویب رسانده‌اند، به منابع و امکانات موجود کشور هم برای تحقق این مصوبه توجه داشته‌اند. به جهت پمپاژ این حجم عظیم نقدینگی در سیستم اقتصادی کشور، اقتصاددانان از اجرا و اثرات بعدی آن اظهار نگرانی کرده‌اند. زیرا اجرایی کردن این طرح را مستلزم استقراض دولت یا چاپ اسکناس بدون پشتوانه که اثر مخرب سنگینی در اقتصاد ملی خواهد داشت، عنوان کرده‌اند. در حال حاضر مشکل معیشتی گسترده‌ای که بخش عظیمی از جمعیت کشور در حال دست و پنجه نرم کردن با آن هستند، قطعاً با دریافت یک یارانه جدید و موقتی ۱۲۰ هزار تومانی حل نمی شود. دولت باید با تحول به سزا در سیاست‌های کلان اقتصادی، نرخ تورم را کاهش دهد و خود را از درگیری‌های مشابه نجات دهد. بر فرض که چنین طرحی در طی چند ماه اثر موقتی بر جامعه داشته باشد، اما آیا پرداخت این مقادیر اندک و مقطعی با وجود نرخ رو به رشد و بی‌رویه قیمت‌ها و تورم تصاعدی مستمر، مشکلات معیشتی مردم را جبران خواهد کرد؟ اقتصاد بدون نفت سالهاست مورد تایید مقامات ارشد نظام بوده، اما سیستم اقتصادی کشور در عمل هنوز فاصله زیادی با تحقق این مهم دارد. امروز حتی قادر به بازگرداندن اندک ارز حاصل از صدور کالاهای غیرنفتی نبوده‌ایم! برای اصلاح بنیادین ساختارهای اقتصادی، بانکی و مدیریتی، مجلس و دولت و کلیه ارکان نظام باید همدل، همفکر و هم‌نفس باشند. اقدامات قطره‌ای، مقطعی و هیجانی موجب حل ریشه‌ای مشکلات نظام اقتصادی و معیشتی نخواهد بود. باید نظام مالیاتی را با شتاب فراوان اما با دقت کافی و سنجیده، استقرار دهند و هزینه‌های اداره کشور را پایین بیاورند و با انحلال بسیاری از سازمان‌های موازی بار مالی دولت و خزانه کشور را کمتر کنند. آنچه امروز برای جامعه حیاتی است، تامین مستمر حداقل‌های معیشتی و اشتغال آحاد مردم کشور است. امروز نظام دیوان‌سالاری گسترده ایران از بسیاری از کشورها بزرگ‌تر است و به همین جهت بدون استقرار نظام مالیاتی شفاف و عادلانه و نظام بانکداری پربازده و کم هزینه و کاستن از هزینه‌ها و خرج و برج‌های دستگاه‌های عریض و طویل حکومتی، امکان اصلاح امور و دستیابی به یک نظام اقتصادی کارآمد و به سامان بعید به نظر می‌رسد. لازم است که مسؤولان سیاست‌های خصوصی‌سازی که به موجب اصل ۴۴ قانون اساسی از سال‌ها پیش در کشور آغاز شده است اما روند اجرایی آن از سرعت و کیفیت مطلوب برخوردار نبوده، مورد بازنگری و بررسی دقیق قرار دهند تا بدانند چرا اقتصاد بیمار کشور سامان و درمان نمی یابد و به ثبات نمی رسد.

شهرداری اهواز

آگهی فراخوان عمومی
پروژه سرمایه گذاری ایجاد زیرساخت شهر هوشمند و فیبر نوری اهواز
آبان ماه ۹۹

شهرداری اهواز در نظر دارد باستناد اختیارات حاصله از هیات عالی سرمایه گذاری شهرداری و شیوه نامه مصوبه شورای اسلامی شهر نسبت به واگذاری اجرای فرصت سرمایه گذاری ذیل به اشخاص حقوقی (شرکتهای تجاری) واجد شرایط اقدام نمایند.

علاقمندان می توانند جهت خرید و تهیه اسناد فراخوان از تاریخ ۹۹/۸/۱۲ تا پایان وقت اداری روز دوشنبه ۹۹/۹/۳ با به همراه داشتن معرفی نامه کتبی به محل سازمان سرمایه گذاری و مشارکتهای مردمی واقع در اهواز - امانیه - خیابان دز شرقی بین لقمان و عارف (تلفن تماس ۳۳۳۳۶۷۰۱-۰۶۱) مراجعه نماید. همچنین اسناد در سامانه اینترنتی اداره قراردادهای شهرداری اهواز به نشانی peymankar.ahvaz.ir با رعایت شرایط سامانه قابل دریافت می باشد .

* مهلت تحویل پاکات تا پایان وقت اداری روز شنبه مورخ ۹۹/۹/۱۵ می باشد.
* تاریخ جلسه گشایش پاکات (الف و ب) در کمیسیون کارشناسی ساعت ۹ روز دوشنبه مورخ ۹۹/۹/۱۷ در محل سازمان سرمایه گالری به آدرس فوق
* محل گشایش (پاکت ج) در ساعت ۱۳ مورخ ۹۹/۹/۱۹ در سالن جلسات شهرداری اهواز می باشد

محل تحویل پاکات دبیرخانه محرمانه سازمان سرمایه گذاری و مشارکتهای مردمی به آدرس فوق است، متقاضیان در قبال تحویل پاکت خود رسید دریافت می نمایند. کلیه شرکت کنندگان در فراخوان می بایستی اسناد و اوراق و سایر شرایط و مشخصات فنی ارائه شده از سوی شهرداری را الزاما اخذ و پس از قید قبولی مهر و امضاء نموده و به همراه سایر مدارک در پاکت (ب) تحویل نمایند. شرکت در فراخوان و ارائه پیشنهاد بمنزله قبول کلیه شرایط و تکالیف مشخص شده از سوی شهرداری می باشد

هزینه های انتشار چاپ آگهی در روزنامه و انجام کارشناسی های رسمی بعهده برنده فراخوان می باشد

جلسه پرسش و پاسخ ساعت ۱۲ روز چهارشنبه ۹۹/۸/۲۱ در محل سازمان فن آوری اطلاعات و ارتباطات شهرداری اهواز به آدرس تقاطع خیابان سلمان فارسی و آزادگان طبقه سوم برگزار می گردد

و شهرداری در رد یک یا تمام پیشنهادات مختار است

* برای دریافت اسناد متقاضیان می بایست مبلغ یک میلیون ریال به حساب ۰۱۰۵۰۵۲۱۶۶۰۰۹ شهرداری اهواز نزد بانک ملی شعبه شهرداری واریز و فیش مربوطه به دبیرخانه ارائه نمایند (این وجه قابل برگشت نیست)
* تمامی شرکتهای محروم از ارجاع کار حق شرکت در این فراخوان را ندارند
* به پیشنهادات مشروط و مخدوش و بدون اطلاعات لازم و بدون سپرده شرکت در فراخوان ترتیب اثر داده نخواهد شد
* شرکت کنندگان می بایست مطابق شرایط اسناد ضمانتنامه سپرده شرکت در فراخوان حتما قید شود "جهت شرکت در فراخوان سرمایه گذاری " بدیهی است به ضمانتنامه های با موضوع "ارجاع فر آیند کار" ترتیب اثر داده نمی شود و مقبول نخواهد بود
- سایر اطلاعات و جزئیات در اسناد فراخوان مندرج شده است

ردیف	موضوع	آورده شهرداری	آورده سرمایه گذار	مبلغ سپرده شرکت در فراخوان	روش مشارکت
۱	ایجاد زیر ساخت شهر هوشمند و فیبر نوری اهواز	-مجوز بهره برداری -سطوح خیابان - زیر ساخت مرکز داده	مطالعات - طراحی - تهیه و تامین تجهیزات و راه اندازی و بهره برداری	۵۰۰/۰۰۰/۰۰۰ ریال	BOT

اداره کل ارتباطات و امور بین الملل شهرداری اهواز

جناب آقای سید سجاد حسینی نسب

بدین وسیله انتصاب شایسته جنابعالی را به‌عنوان فرماندار شهرستان طالقان تبریک گفته و از خداوند متعال توفیق روز افزون شما را در خدمت به نظام مقدس جمهوری اسلامی مسئلت دارم.

اصغر نعمتی

شهرداری بندرديلم

فراخوان تجدید مزایده عمومی بهره برداری، حفظ و نگهداری از جایگاه تک منظوره سوخت رسانی cng شهرداری دیلم

شهرداری بندرديلم در نظر دارد مزایده عمومی بهره برداری، حفظ و نگهداری از جایگاه تک منظوره سوخت رسانی cng شهرداری دیلم به شماره ۱۳۷۲ مورخ ۹۹/۲/۲۹ را از طریق سامانه تدارکات الکترونیکی دولت برگزار نماید

کلیه مراحل برگزاری مزایده از دریافت اسناد مزایده تا ارائه پیشنهاد مزایده گران و بازگشایی پاکت ها از طریق درگاه سامانه تدارکات الکترونیکی دولت (ستاد) به آدرس www.setadiran.ir انجام خواهد شد و الزام است مزایده گران در صورت عدم عضویت قبلی ، مراحل ثبت نام در سایت مذکور و دریافت گواهی امضای الکترونیکی را جهت شرکت در مزایده محقق سازند .

تاریخ انتشار مزایده در سامانه تاریخ ۹۹/۸/۷ می باشد.

مهلت زمانی دریافت اسناد مزایده از سامانه : تا ساعت ۱۹/۰۰ روزپنجشنبه مورخ ۹۹/۸/۱۵

زمان بازدید از جایگاه از مورخ ۹۹/۸/۷ تا مورخ ۹۹/۸/۲۵ می باشد .

قیمت پایه کارشناسی ، اجاره ماهیانه جایگاه مذکور مبلغ ۶۴/۰۰۰/۰۰۰ ریال می باشد.

مهلت تحویل اصل ضمانتنامه شرکت در مزایده به مبلغ ۳۸/۴۰۰/۰۰۰ به امور مالی شهرداری تا ساعت ۱۲/۰۰ روز دوشنبه مورخ ۹۹/۸/۲۶ و اعلام قیمت پیشنهادی تا ساعت ۱۹ روز دوشنبه مورخ ۹۹/۸/۲۶ در سامانه ستاد

زمان بازگشایی پاکت ها: ساعت ۱۰/۰۰ روز سه شنبه تاریخ ۹۹/۸/۲۷

سایر اطلاعات و جزئیات مربوط به موضوع معامله ، در اسناد مزایده مندرج است .اطلاعات تماس دستگاه مزایده گزار جهت دریافت اطلاعات بیشتر در خصوص اسناد مزایده و ارائه پاکت های الف :

آدرس : استان بوشهر - بندرديلم - میدان امام (ره) - شهرداری و تلفن ۰۷۷۳۳۲۴۱۰۲۶ اطلاعات تماس سامانه ستاد جهت انجام مراحل عضویت در سامانه : مرکز تماس : ۴۱۹۱۴-۱۲۱

دفتر ثبت نام : ۳۳۹۹۹۸۱۸ و ۳۳۱۹۱۸۹۳

روابط عمومی شهرداری بندر دیلم

تجارت
دوشنبه ۱۲ آبان ۱۳۹۹ • ۱۶ ربیع الاول ۱۴۴۲
Mon • 2 Nov. 2020 • 8 page

اخبار کوتاه

سخنرانی تلویزیونی رهبر انقلاب

رهبر معظم انقلاب اسلامی در روز ولادت پیامبر اعظم(ص) سخنرانی می کنند.به گزارش ایسنا، حضرت آیت الله خامنه ای رهبر معظم انقلاب اسلامی روز سه شنبه ۱۳ آبان ۱۳۹۹ مصادف با هفدهم ربیع الاول سالروز ولادت حضرت رسول اکرم(ص) و حضرت امام جعفر صادق(ع) ساعت ۱۰:۳۰ صبح به صورت تلویزیونی سخنرانی خواهند کرد.این سخنرانی به صورت زنده از شبکه یک سیما، شبکه خبر و رادیو ایران پخش خواهد شد.

دستکاری معیار جوان بودن

دبیر مجمع تشخیص مصلحت نظام گفت: محدود کردن سن ۴۵ سال در رقابت انتخابات ۱۴۰۰ اشتباه بزرگی است.به گزارش ایسنا، محسن رضایی در اینستاگرام نوشت:مهمترین عامل عبور کشور از مشکلات کنونی و بقای نظام، به انتقال درست و به موقع مسئولیت های بین نسلی بستگی دارد. متاسفانه انحراف از سی سال پیش شروع شد و انتقال بین نسلی از نسل اول به دوم صورت نگرفت!سپس این انحراف به نسل سوم و چهارم کشیده شد. به طوری که امروز معیار جوان بودن را زیر چهل و پنج سال تعیین می کنند در حالی که معیار جوان بودن در دهه اول انقلاب زیر سی سال بود.نسل اول برای آنکه خودش در قدرت بماند و از ورود نسل دوم جلوگیری کند مرتب معیار جوان بودن را بالا برده است و آنها را متهم به ناتوانی و آماده نبودن برای پذیرش مسئولیت ها کرده است. لذا انبوهی از جوانان انقلاب پشت درهای مسئولیت واقع شده اند و مردم از خدمات دهی آنها محروم شده اند.

نگرانی ترامپ از مالکیت ایران بر خاورمیانه

رئیس جمهوری آمریکا در جریان یک گردهمایی پنسیلوانیا مدعی شد که در صورت پیروزی رقیب دموکرات وی در انتخابات پیش رو، ایران مالک خاورمیانه می شود.به گزارش ایلنا، «دونالد ترامپ» در جریان یک گردهمایی پنسیلوانیا مدعی شد که در صورت پیروزی «جو بایدن» رقیب دموکرات وی در انتخابات پیش رو، ایران مالک خاورمیانه می شود.وی در ادامه ادعاهای خود افزود که در صورت پیروزی بایدن، چین مالک آمریکا خواهد شد و ایران و اخوان‌المسلمین، خاورمیانه را تصاحب خواهند کرد.

التهاب در اقتصاد کشور

نماینده رشت در مجلس گفت: امروز وضعیت اقتصاد کشور، اشتغال و ازدواج جوانان، بازار خودرو و بازار مسکن ملتهب است و همچنین قیمت اجناس هر روز افزایش پیدا می کند. در چنین شرایطی وظیفه دولت نظارت است که جلوی این افسارگسیختگی را بگیرد.به گزارش ایلنا، محمدرضا احمدی در تذکر شفاهی گفت: یکی از مختصاتی که مجلس یازدهم دارد، این است که مجلس انقلابی و در تراز انقلاب است، ما باید صدای مستضعفان باشیم.

واکنش به بازگشت زاغری به زندان

وزیر امور خارجه انگلیس درباره نازنین زاغری شهروند دو تابعیتی انگلیسی-ایرانی که در ایران زندانی است، گفت که اگر او پس از جلسه استماع دادگاهی که روز دوشنبه برگزار خواهد شد دوباره به زندان بازگردانده شود، روابط انگلیس و ایران تغییر بنیادینی کرده و با عملکرد تهران «خراب می شود». زاغری که اکنون در حبس خانگی به سر می برد، در سال ۲۰۱۶ در ایران به اتهام جاسوسی بازداشت شده و به زندان رفت. به گزارش ایسنا دومینیک راب بازداشت نازنین و دیگر دو تابعیتی ها در ایران را بی دلیل خواند.وزیر خارجه انگلیس ادامه داد: ما به وضوح گفته‌ایم که می خواهیم روابط ایران و انگلیس را بر مبنای بهتری قرار دهیم. اگر نازنین به زندان بازگردد این موضوع مذاکرات ما و پایه و اساس این مذاکرات را در موقعیتی کاملا جدید قرار می دهد. این کاملا غیرقابل قبول، بی دلیل و غیرقابل توجیه است. راب گفت: به تهران هشدار داده شده که هیچ اقدامی برای آغاز روندی جدید علیه زاغری نباید اتفاق بیافتد.

توهین در شأن نمایندگی مردم نیست

عضو کمیسیون آموزش و تحقیقات مجلس با تاکید بر لزوم پرهیز از هر نوع بیان توهین و تهمت در ادبیات سیاسی نمایندگان اظهار کرد: لزوم رعایت این مهم برای هر انسانی امری مبرهن و روشن است به خصوص برای نمایندگان مجلس که الگوی مردم جامعه هستند.امان قلیچ شادمهر در گفت و گو با ایسنا گفت: به صورت طبیعی هر انسانی باید در رفتار و ادبیات خود از توهین و تهمت پرهیز کند، لزوم رعایت این مهم برای هر انسانی امری مبرهن و روشن است به خصوص برای نمایندگان مجلس که الگوی مردم جامعه هستند.وی افزود: اگرچه انتقاداتی را متوجه عملکرد دولت می دانم ولی روش بیان نقد باید مسالمت آمیز باشد نه اینکه نقد ما با توهین و تهمت همراه باشد، به هرجهت باید در بیان نقد مشکلات خروج از بحران را در نظر داشته باشیم.مشکلات کاملا عیان است ولی از سوی دیگر اکنون هم زمان مجادله نیست و باید از رفتارها و گفتارهایی که در شأن نمایندگی نیست پرهیز کنیم.

تجربه خوب در سپردن کار به مردم

وزیر کشور گفت: تجربه خوبی از سپردن کار به مردم و مشارکت مردمی از ابتدای انقلاب تاکنون داشته‌ایم و جاهایی که کار به مردم سپرده شده، مشارکت عمومی صورت گرفته، و این تجربه در مقابله با کرونا نیز مورد توجه قرار خواهد گرفت، گرچه در مشارکت های اجتماعی بحث کثرت است اما می توانیم به ظرفیت‌های مناسبی برسیم و از این ظرفیت های مشارکتی استفاده کنیم.به گزارش ایرنا، عبدالرضا رحمانی فضلی افزود: اگر مردم موضوع خود مراقبتی در مقابله با کرونا را درست رعایت کنند همه کارهای دیگر در این حوزه درست پیش خواهد رفت.

خون رئیس جمهور از خون بقیه مردم رنگین‌تر نیست



عضو شورای شهر تهران با اشاره به افزایش آمار کرونا در کشور گفت: اینکه رئیس جمهور در هیچ افتتاحی حضور فیزیکی ندارد و تقریبا در هیچ جمعی به غیر از جمع کاملا کنترل شده هیات وزیران حضور پیدا نمی کند، این شائبه را به وجود می آورد که آیا خون رئیس جمهور از خون بقیه مردم رنگین‌تر است؟ اگر نیست، دولت بیاید و تعیین تکلیف کند و برای مدت محدودی شهر تهران و کلان شهرها را تعطیل کند. به گزارش ایلنا، حجت نظری گفت: با توجه به اینکه تعداد فوتی ها و مبتلایان به کرونا در پایتخت از تمام شهرها بیشتر است این ضرورت ایجاب می کند که حتما درباره پایتخت تمهیدات ویژه‌ای دولت در نظر بگیرد. او ادامه داد: نظری افزود: زمانی که می خواهند شهر را تعطیل کنند، باید مبادی خروجی شهر را ببندند، اینگونه نشود که شهر را تعطیل کنید و همه به سفر بروند و ویروس بین شهرها تبادل شود. اگر این دو اتفاق همزمان با هم رخ ندهد، هیچ اقدام مثبتی در زمینه جلوگیری از شیوع کرونا انجام نخواهد شد. لذا از دولت تقاضا می کنم هم به تعطیلی تهران و کلانشهرها رای دهند و هم تمهیدات ممنوعیت خروج از این شهرها را فراهم کنند.

دست خالی مجلس برای حل مشکلات اقتصادی کشور



سخنگوی کمیسیون قضایی با تاکید بر اینکه مجلس راهکار خاصی برای حل مشکلات کشور ندارد گفت: بخش زیادی از مشکلات کشور مربوط به تحریم‌هاست و اینکه ما نمی توانیم از منابعی که در بودجه کشور در نظر گرفته شده است، به درستی استفاده کنیم. سید کاظم دلخوش در گفت و گو با ایلنا گفت: یک منبع نفت است که به دلیل تحریم‌ها قادر به استفاده از آن نیستیم، منبع دیگر مالیات بود که شیوع ویروس کرونا و اثرات منفی آن بر اقتصاد، در کنار اثرات تحریم‌ها مزید بر علت شد و منجر به این شد که اقتصاد کشور ما دچار آسیب شود. وی به ضعف‌های مدیریتی در قوای سه گانه اشاره کرد و بیان داشت: از سوی دیگر یک سری مدیریت‌های ضعیف هم در مجلس وجود دارد، هم در دولت و هم قوه قضاییه، این‌ها دست به دست هم دادند و با توجه به دو عامل قبلی یعنی تحریم‌ها و کرونا موجب شدند که شرایط ما یک مقداری سخت شده است. وی افزود: در شرایط فعلی مجلس و دولت می توانند با ایجاد زمینه برای ورود بخش خصوصی به عرصه اجرایی اقتصاد، مشکلات مملکت را کاهش دهند، از جمله در حوزه استفاده از انفال، ما انواع و اقسام معادن را در کشور داریم که باید از آن‌ها استفاده و بهره‌برداری کنیم.

کلیات طرح اصلاح قانون انتخابات در مجلس شورای اسلامی تصویب شد

محدودیت‌های جدید برای نامزدهای انتخابات ریاست جمهوری



کلیات طرح اصلاح موادی از قانون انتخابات ریاست جمهوری در دستور کار جلسه علنی مجلس قرار گرفت و پس از ارائه گزارش کمیسیون امور داخلی و شوراها و اظهارات نمایندگان مخالف و موافق و نماینده دولت، طرح به رای مجلس گذاشته شد.به گزارش ایسنا در نهایت نمایندگان با ۱۶۰ رای موافق، ۷۲ رای مخالف و ۸ رای ممتنع از مجموع ۲۴۴ نماینده حاضر به کلیات این طرح رای مثبت دادند و این طرح برای بررسی جزئیات دوشوری به کمیسیون امور داخلی کشور و شوراها ارجاع شد تا جزئیات آن در این کمیسیون مجددا مورد بررسی قرار گیرد.

در جریان بررسی کلیات طرح اصلاح موادی از قانون انتخابات ریاست جمهوری سه نفر از نمایندگان به عنوان موافق و سه نفر به عنوان مخالف نظرات و استدلال های خود را در موافقت و مخالفت خود با این طرح بیان کردند.

در این باره رییس کمیسیون امور داخلی کشور و شوراها به نمایندگی از کمیسیون گفت: برخی دوستان می گویند با این طرح سیاسی و جناحی برخورد شده کجا سیاسی برخورد شده است؟ ما درباره کلیات بحث می کنیم و انتخابات سال دیگر است باز هم می خواهید چهار یا هشت سال افرادی در راس قوه مجریه باشند و به مردم ظلم شود؟ باید کسی بیاید که توانمندی اداره کشور را داشته باشد نه کسی که پاسخگو نباشد برنامه نداشته باشد و بگوید توانایی کار را ندارد. محمدصالح جوکار گفت: در این طرح از مدیر و مدبر بودن شرایط عمومی با سیاست‌های کلی انتخابات همخوان بوده همه دوستان و قوه مجریه و نمایندگان دولت هم آمدند و نظر دادند. نماینده شورای نگهبان و دستگاه‌ها هم در جریان بررسی طرح حضور داشتند.نماینده یزد گفت: بگذارید افرادی متدین، مدیر، کارآمد و شایسته نامزد انتخابات ریاست جمهوری شوند که هم وهن این جایگاه نباشد و هم رای مردم قابل قبول باشد و مردم نگویند کاش رای نداده بودیم. اگر رییس جمهور آرامد و دلسوز داشته باشیم رنج نمایندگان هم کم می‌شود.

در ادامه احمد نادری در مخالفت با کلیات طرح گفت: حسن طرح این است که هر کسی نمی‌تواند در انتخابات ثبت نام کند و این کار شورای نگهبان را راحت‌تر می کند ولی عیب‌اش این است که در شرایطی که ملت درگیر سفره نان خودشان هستند و برای حل مشکل به مجلس شورای اسلامی چشم دوخته آیا اولویت مجلس انقلابی این است که بندهایی به قانون انتخابات ریاست جمهوری اضافه و یا از آن کم کند؟ وی با بیان این که این طرح شائبه مهندسی کردن انتخابات توسط مجلس شورای اسلامی را ایجاد می کند، یادآور شد: چرا باید مجلس انقلابی به این شائبه دامن بزند که بگویند مجلس شورای اسلامی به نفع افراد خاصی می خواهد انتخابات را مهندسی کند؟ به خصوص که این شرایط به صورت سلیقه‌ای و نه کارشناسی نوشته شده است، مثلا سن داوطلبان بین ۴۵ تا ۷۰ سال پیش‌بینی شده است. چرا ۴۰ سال در نظر گرفته نشده است؟ مقام معظم رهبری زمانی که رییس جمهور شدند ۴۲ ساله بودند تصویب این طرح در جوانان سرخوردگی ایجاد می کند و میزان مشارکت را کاهش می‌دهد و بعید می‌دانم آقای قالیباف هم موافق آن باشند.نماینده تهران افزود: در این طرح گفته شده شهرداران شهرهای بالای سه میلیون نفر و استانداران استان‌های بالای دو میلیون نفر می‌توانند در انتخابات شرکت کنند این چه مبنایی دارد؟ در چنین طرح‌هایی که جنبه ملی دارد باید اجماع وجود داشته باشد. در ادامه حبیب‌الله دهمرده در موافقت با کلیات طرح گفت: چهار سال است سیاست‌های ابلاغی رهبری روی زمین مانده ما برای کاندیداتوری در انتخابات مجلس شورای اسلامی اصلاحات انجام دادیم، آیا جایگاه ریاست جمهوری پایین‌تر است؟ چرا هر کسی می‌تواند در انتخابات ریاست جمهوری نامزد شود که این وهن نظام است و شورای نگهبان مجبور است تعداد زیادی را حذف کند.نماینده زابل گفت: برای ریاست جمهوری یک متر شاخص و حداقل‌هایی در این طرح در نظر گرفته شده و هر کسی نمی‌تواند نامزد شود البته جزییات این طرح اشکالاتی هم دارد اما بعد از تصویب کلیات قابل بحث است.

سید کاظم دلخوش نیز در مخالفت با کلیات طرح گفت: قانون انتخابات حتما باید اصلاح شود و این از ضروریات است زیرا مواردی است که کار ما را در برگزاری انتخابات سخت می کند و به جمهوریت نظام خدشه می‌زند.وی ادامه داد: نکاتی در این طرح وجود دارد که با قانون اساسی مغایرت دارد. وظیفه قانونی شورای نگهبان احراز شرایط داوطلبان و نظارت بر انتخابات است، لذا احراز صلاحیت مشاوران رییس جمهور با قانون مغایرت دارد.نماینده صومعه‌سرا گفت: ورود شورای نگهبان پس از ثبت نام داوطلبان و شروع روند انتخابات دستاویزی برای دشمنان مملکت در مورد انتصابی بودن انتخابات می‌شود ضمن این که طرح مغایرت‌هایی با اصل ۱۱۰ دارد و به تضییع حقوق افراد می‌انجامد.

از سوی دیگر سیدمحمدرضا تاج‌الدینی در موافقت با طرح گفت: همین حالا هم برای آن دیر شده است. در هنگام ثبت نام داوطلبان انتخابات ریاست جمهوری می‌بینید که دنیا چه‌طور به وضع برنامه‌ریزی ما نگاه می کند برخی چیزها را می‌شود با قانون‌گذاری ساده حل کرد. عضو کمیسیون برنامه و بودجه گفت: برخی نمایندگان می گویند به سراغ مسائل اقتصادی بروید مگر طرح تامین کالاهای اساسی را تصویب نکردیم هر طرحی بیاوریم عده‌ای موافق و عده‌ای مخالفند من هم در مورد این طرح نظراتی دارم، اما بعد از تصویب می‌توان به کمیسیون ارجاع شود تا مورد بررسی قرار گیرد.

نصرالله پژمانفر نیز در مخالفت با طرح گفت: این طرح توانایی حل مشکل را ندارد یکی از مشکلات این بود که صف عریض و طویل انتخابات ریاست جمهوری سوژه رسانه‌ها می‌شود اما شورای نگهبان همیشه براساس قید رجال سیاسی این افراد را کنار می‌زند.وی افزود: امروز مشکل ما تعداد زیاد کاندیداها که با قید رجال سیاسی کنار می‌روند نیست بلکه باید صلاحیت کیفی را رعایت کنید. آیا تعیین سن برای رییس جمهور یا سوابق دیگر مشکل انتخابات ما را حل می کند؟ همه مسائل روی کمی‌سازی شاخص‌ها پیش‌بینی شده در حالی که ملاک در انتخابات کیفیت کسانی است که انتخاب می‌شوند.رییس کمیسیون اصل ۹۰ مجلس گفت: این طرح نه تنها ابهامات را برطرف نکرده بلکه بر ابهامات افزوده ما باید شاخص‌های کیفی را در نظر بگیریم چرا دبیر شورای امنیت ملی و مجمع تشخیص مصلحت نظام می‌توانند کاندیدا شوند ولی اعضاء نمی‌توانند؟ چرا سرلشگر می‌تواند و سرتیپ نمی‌تواند؟ در جامعه براساس این ملاک‌ها قضاوت می‌شود. مجلس شورای اسلامی را سیاسی جلوه ندهید و طرح را بعد از انتخابات مطرح کنید.

جلال محمودزاده در موافقت گفت: مخالفان گفتند قانون انتخابات باید تغییر کند ما باید کاری کنیم که کسانی در انتخابات شرکت کنند که توانایی اداره کشور را داشته باشند و سابقه مدیریت کلان داشته باشند و جزو رجال سیاسی باشند. همه شما فیلم‌های مصاحبه‌های کاندیداهای ریاست جمهوری در ادوار مختلف را دیده‌اید آیا این در شأن مردم ایران است؟ کسانی باید در انتخابات شرکت کنند که در شأن مردم باشد اگر اجازه دهید همه با هر نظر و سابقه اجرایی شرکت کنند مجبور می‌شویم تعدادی را حذف و ردصلاحیت کنیم که این برای کشور هزینه ایجاد می کند.نماینده مهاباد گفت: در جزییات طرح ایراداتی هست که باید اصلاح شود و در صورت دوشوری بودن همکاران می‌توانند پیشنهادات را در کمیسیون تخصصی مطرح کنند تا اصلاح شود.

محمدجواد کولیوند، معاون پارلمانی وزیر کشور نیز درباره‌ی کلیات این طرح گفت: لایحه اصلاح قانون انتخابات ریاست جمهوری در مجلس قبلی و در سال پایانی ارائه شد و بررسی‌های اصلی صورت گرفت اما به صحن نرسید. دولت نیز در نامه به مجلس شورای اسلامی اعلام کرد که لایحه جامع انتخابات از ضروریات است و این لایحه در اختیار کمیسیون قرار دارد.

پیشخوان
Pishkhan.com

روحانی تاکید کرد:

ناهماهنگی در ترخیص کالاها غیر قابل پذیرش است



رئیس جمهور با اشاره به شرایط رو به بهبود وضعیت منابع ارزی و حرکت مثبت تولید و صادرات کشور و تقویت مناسبات خارجی همزمان با اجرای تصمیمات برای تسهیل واردات و صادرات ابراز امیدواری کرد که بازارهای ارز، سرمایه و کالا به ثبات و آرامش بازگردد.

به گزارش ایسنا، حسن روحانی در یکصد و هفتاد و هشتمین جلسه ستاد هماهنگی اقتصادی دولت، پس از ارائه گزارش اقدامات انجام شده برای ترخیص سریع‌تر کالاهای اساسی و مواد اولیه کارخانجات از گمرک، تاکید کرد که تصمیمات اتخاذ شده در ستاد اقتصادی دولت برای استفاده از ارز صادراتی و ارز متقاضی جهت تامین کالاهای ضروری و نیازهای وارداتی واحدهای تولیدی، باید به طور کامل و سریع اجرایی شود و هر گونه کندی یا ناهماهنگی در این خصوص به هیچ وجه قابل پذیرش نیست. رئیس جمهور وزارتخانه های صمت، اقتصاد و دارایی و جهاد کشاورزی را مکلف کرد در اسرع وقت موانع ترخیص این کالاها را رفع کنند و از بانک مرکزی خواست همکاری لازم را معمول دارد. روحانی با تاکید بر اینکه تأمین معیشت جامعه دغدغه نخست دولت و نظام است، اظهار داشت: بخش عمده ای از مواد غذایی مردم به اندازه کافی در داخل تولید می شود، لذا نباید ناهماهنگی ها در زمینه کالارسانی و توزیع این کالاها موجب بی ثباتی قیمت‌ها و ایجاد مشکل برای مردم شود.

رئیس جمهور تصریح کرد: نوسانات اخیر برخی از اقلام اساسی مانند گوشت قرمز ناشی از برخی ناهماهنگی ها در شبکه تامین و توزیع است و باید هر چه زودتر چنین مشکلاتی توسط وزارت صمت و وزارت جهاد کشاورزی برطرف شود. سایر دستگاه های مرتبط نیز موظفند در تنظیم بازار با وزارت صمت هماهنگی و همکاری لازم را داشته باشند. این در حالی است که بر اساس اطلاعات ارائه شده از سوی یکی از مدیران ارشد گمرک ایران در خردادماه، میزان کالاهای دپو شده در انبار بندرهای گوناگون شامل ۸ قلم کالای اساسی از جمله «ذرت» ۲ میلیون و ۲۶۹ هزار تن، «جو» ۶۲۱ هزار و ۷۵۲ تن، «روغن خام» ۳۵۲ هزار و ۵۲ تن، «گندم» ۳۱۵ هزار و ۵۲۶ تن، «شکر» ۲۳۴ هزار و ۷۴۳ تن، «سویا» ۲۲۰ هزار و ۲۹۸ تن، «دانه‌های روغنی» ۱۸۴ هزار و ۷۹۱ تن و «برنج» ۶۷ هزار و ۸۷۰ تن بوده است.

وزیر امور خارجه از حضور تروریست ها در قره باغ انتقاد کرد

هشدار ظریف به تنش آفرینان در مرزهای ایران



وزیر امور خارجه درباره انتقال و حضور گروه‌های تروریستی در جوار مرزهای کشورمان در قره باغ هشدار داد. محمد جواد ظریف در گفت‌وگو با صداوسیما در خصوص ناامنی‌های ناشی از انتقال تروریست‌ها به ویژه بقایای داعش به منطقه قره باغ و رایزنی‌های دستگاه دیپلماسی برای مقابله با آنان؛ با تایید حضور تروریست‌های تکفیری و احتمال حضور صهیونیست‌ها در این منطقه، تاکید کرد: درباره نیروهای تروریستی تقریبا مطمئنیم که آنان در میانه درگیری‌ها حاضر بودند و ما حتما تاکید کردیم که این اقدام به صلاح هیچ کس نیست. وی هشدار داد: در مذاکرات اخیر و حتی قبل از آن به اطلاع مقامات آذربایجان و ارمنستان و نیز روسیه و ترکیه رساندیم که جمهوری اسلامی ایران چنین چیزی را تحمل نخواهد کرد.

رئیس دستگاه دیپلماسی بار دیگر تاکید کرد: اکنون این تروریست‌ها در حاشیه مرزهای ما حضور ندارند، اما احتمال این که با فاصله از حاشیه مرزهای ما حضور داشته باشند، کماکان بالاست و ما این نگرانی را به طور جدی به طرفین اعلام کردیم.

وزیر امور خارجه، طرح صلح جمهوری اسلامی ایران برای برقراری صلح در قره باغ را حرکت به سمت حل و فصل این درگیری و به ویژه خروج نیروهای اشغالگر از مناطق اشغالی دانست. ظریف گفت: ما از ابتدای بحران قره باغ در رایزنی با کشورهای منطقه اعم از جمهوری آذربایجان و ارمنستان، روسیه و ترکیه این کار را پیگیری کردیم.

وی افزود: معتقدیم که بیشترین خسارت را در این جنگ کشورهای منطقه می‌بینند و بیشترین تاثیر گذاری برای خاتمه جنگ را هم در منطقه همین کشورها می‌توانند داشته باشند. ظریف تاکید کرد: در این چارچوب بدون آن که تلاش کنیم با دیگر سازوکارهای موجود مانند مینسک رقابتی داشته باشیم این هدف و رایزنی‌ها را در پیش گرفتیم.

رئیس دستگاه دیپلماسی گفت: متاسفانه در ۳۰ سال گذشته کار مذاکرات به نتیجه نرسیده و این تنش نیز همواره وجود داشته است، آن هم تنش‌هایی در کنار مرزهای ما که غیرنظامیان و مردم از دو طرف تهدید شدند.

پژوهشگر آمریکایی از بی توجهی ترامپ به رنج مردم انتقاد کرد

تحریم‌ها در مرحله بی‌رحمی کامل

پژوهشگر آمریکایی با ابراز تاسف از گسترش شیوع کرونا در ایران و اعمال تحریم‌ها در این شرایط گفت: آخرین دور تحریم‌های آمریکا علیه ایران به مرحله جدیدی از بی‌رحمی رسیده است. حتی نیویورک تایمز سرمقاله‌ای را منتشر و اعلام کرد که "این اعمال گسترده تحریم‌ها تنها به مجازات جمعی ده‌ها میلیون مردم بی‌گناه ایرانی منجر می‌شود. در واقع تحریم‌ها در این شرایط بی‌رحمی کامل است. استفن کینزر در گفت‌وگو با ایلنا خاطرنشان کرد: هدف آشکار ترامپ از تحریم در این شرایط، این است که به جهانیان نشان دهد کشورهایی که از ایالات متحده سرپیچی می کنند در بدبختی فرو خواهند رفت. در مورد عدم حساسیت دولت ترامپ نسبت به رنج انسان‌ها در ایران، فقط می‌توان اشاره کرد که این دولت نگرانی کمی نسبت به رنج و بیماری و شیوع کرونا در بین آمریکایی‌ها نشان داده است زیرا بیش از ۲۰۰۰۰۰ نفر در یک بیماری همه‌گیر تاکنون در آمریکا جان خود را از دست داده‌اند، بنابراین نادیده گرفتن درد ایرانی‌ها کاملاً قابل پیش‌بینی است و این رفتار از ترامپ بعید نبود.

استیفن کینزر در مورد پایان تحریم‌های تسلیحاتی علیه ایران گفت: هدف از تلاش برای محدود کردن تسلیحات ایران اطمینان از این بود که ایران قادر به جلوگیری یا دفاع از خود در برابر حمله کشورهای بیگانه خواهد بود. در این دنیا خوشبختانه یا متاسفانه، سلاح‌ها همیشه در دسترس هستند. ایران و ایالات متحده باید با هم همکاری کنند تا آرامش به خاورمیانه بازگردد که در آن به جای هزینه‌های سنگین برای خرید تسلیحات، منابع صرف نیازهای ضروری انسان‌ها شود. وی در مورد مواضع اروپا اظهار کرد: اروپا نشان داده است که اساساً تمایلی برای به چالش کشیدن ایالات متحده در مورد مسائل سیاست خارجی درباره ایران ندارد. در

عبور تجارت خارجی از مرز ۳۸ میلیارد دلار در ۷ ماه



رئیس کل گمرک با اشاره به حجم تجارت خارجی هفت ماهه امسال گفت: ارزش تجارت خارجی در این مدت به ۳۸,۲ میلیارد دلار رسید.مهدی میراشرفی در مورد حجم تجارت خارجی ۷ ماهه سال ۹۹ اظهارداشت: ارزش تجارت خارجی در این مدت به ۳۸,۲ میلیارد دلار رسید.رئیس کل گمرک افزود: سهم صادرات ۶۵.۵ میلیون تن به ارزش ۱۸.۲ میلیارد دلار بوده که نسبت به مدت مشابه سال ۹۸ به لحاظ وزنی ۱۷.۵ درصد و به لحاظ ارزشی ۲۳ درصد کاهش دارد.وی ادامه داد: همانطور که پیش‌بینی می‌شد روند کاهشی صادرات به نسبت ماه قبل یعنی شهریور ماه ۱۰ درصد کم شده و نوید خوبی است که تا پایان سال روند صادرات کشور طبیعی شود.معاون وزیر اقتصاد در مورد واردات نیز بیان داشت: سهم واردات ۱۹.۳ میلیون تن کالا بوده که ارزش آن ۲۰ میلیارد دلار است.از این میزان سهم کالاهای اساسی ۱۳.۸ میلیون تن بوده است.میراشرفی یادآور شد: یکی از عمده‌ترین کالاهای اساسی وارد شده ذرت به وزن ۵.۸ میلیون تن بوده که نسبت به مدت مشابه سال قبل (۵.۱ میلیون تن) رشد دارد و جزو نهادهای اصلی در خوراک دام و طیور است.

نیمه‌تمام رها کردن پروژه‌ها ظلم بزرگ در حق مردم



وزیر اسبق صمت کلنگ‌زنی‌های بی‌خاصیت را جفای بزرگ در حق مردم ایران دانست و گفت: ظلم بزرگ‌تر نیمه‌تمام رها کردن پروژه‌ها توسط دولت‌های مختلف است.به گزارش تسنیم، مهدی غضنفری با اشاره به علت نیمه تمام ماندن پروژه‌های دولتی اظهار کرد: مشکل این است که این پروژه‌ها به درستی تعریف نمی‌شوند، یعنی بیشتر پروژه‌ها اجتماعی-امنیتی بوده‌اند تا یک پروژه اقتصادی. البته پروژه‌های اقتصادی هم درصورتی می‌توانند با بازار سفته بازی رقابت کنند که بازارهای ثانویه جذاب‌تر از آن‌ها نباشند.وی تأکید کرد: دولت برای واگذاری پروژه‌های نیمه تمام خود به بخش خصوصی، اول باید بازار سفته بازی را مدیریت کند تا بازار جذابی نباشد و پروژه‌ها را در همان آغاز کار، اقتصادی و سودآور تعریف کند.وزیر اسبق صمت نظارت بر فعالیت بخش خصوصی در زمان تکمیل پروژه‌های نیمه تمام را ضروری برشمرد و گفت: منحرف نشدن بخش خصوصی از مسیر تکمیل پروژه‌های نیمه تمام دولتی نیازمند یک اهلیت سنجی، ضابطه مندی این بخش و ارائه گزارشات دقیق از مصارف هزینه‌های پروژه و زمان تکمیل آن است.

تجارت از بی‌توجهی به بزرگ‌ترین ظرفیت جایگزین در آمدهای نفتی گزارش می‌دهد

فرصت‌سوزی های مالیاتی

گروه اقتصادی – کورش شرفشاهی: یکی از جدی ترین بخشها و البته ظرفیت اقتصادی برای هر کشور، ظرفیت مالیاتی است. مالیات در حالی برای کشور ما اهمیت بیشتری دارد که زیر شدیدترین تحریم ها قرار داریم و مسوولان به این فشارهای اقتصادی اعتراف کرده اند. تا زمانی که نفت را از ما می خریدند، بدون آنکه نگران تامین هزینه های کشور باشیم، هرچه دلمان میخواست، با دلارهای نفتی می خریدیم اما تحریم ها، آرامش مصرف گرایی را از ما گرفت و ناچار شدیم از دیگر بخشها استفاده کنیم که مهمترین آنها مالیات بود. البته ظرفیت اقتصادی یک کشور برای تحمل فشار انواع مالیات ها به میزانی است که مردم می توانند مالیات بپردازند.بررسی چگونگی افزایش درآمد مالیاتی به عنوان بخشی از درآمدهای دولت از اهمیت ویژه ای برخوردار است. مناسب ترین معیار برای محاسبه و برآورد این ظرفیت که می توان به صورت بالقوه از آن مالیات گرفت، پایه مالیاتی بخش های مختلف اقتصادی است.بدین منظور، مالیات بر ارزش افزوده، مالیات بر دارایی، مالیات بر درآمد، مالیات بر خانه های خالی، مالیات بر خودروها و خانه های لوکس و انواع دیگر مالیاتها تعریف شد.اما با کمال تاسف هیچ برنامه ریزی درستی در این زمینه وجود ندارد و این فرصت ها در حال از دست رفتن است



▪ مالیات ارزش افزوده بین زمین و هوا

یکی از جدی ترین منابع درآمدی دولت، مالیات بر ارزش افزوده است که تمدید نشدن قانون موقت مالیات بر ارزش افزوده در مجلس که اجرای آن تا پایان مهرماه ۹۹ بود، ۱۲۰ هزار میلیارد تومان از درآمدهای این بخش‌ها را تحت الشعاع قرار داده و بدون قانون نیز نمی توان مالیات اخذ کرد.قانون آزمایشی مالیات بر ارزش افزوده از سال ۸۷ تصویب و تا پایان سال ۹۲ اعتبار داشت. بعد از آن هر سال در قانون بودجه تمدید شد.آخرین تصویب این قانون آزمایشی برای سال ۹۹ بود که مقرر شد تا پایان مهرماه تمدید شود و فرض بر این بود که پس از آن اصلاح قانون مالیات ارزش افزوده، قانون جدید جایگزین شود.مجلس دهم دائمی شدن قانون مالیات ارزش افزوده را به شورای نگهبان ارسال کرد و پیش بینی ها این بود که تا اواسط سال جاری نهایی و برای اجرا ابلاغ می شود، اما این مفروضات درست از آب در نیامد. نمایندگان مجلس دهم جای خود را به نمایندگان دوره یازدهم دادند و شورای نگهبان نیز ایرادات زیادی به مصوبه مجلس گرفت.بنابراین در حال حاضر قانون موقت مالیات ارزش افزوده منقضی شده و قانون جدیدی نیز نهایی نشده است.دولت برای اینکه بتواند مالیات بر ارزش افزوده را قانونی وصول کند، تیرماه امسال لایحه دو فوریتی به مجلس فرستاد و خواستار تمدید آن تا پایان سال ۱۴۰۰ شد.براساس قانون بودجه،بیش از ۹۰ هزار میلیارد تومان مالیات ارزش افزوده و ۳۰ هزار میلیارد تومان عوارض دهیاری‌ها و شهرداری‌ها که توامان وصول می‌شود بلاتکلیف خواهد بود.با همه این تفاسیر و بررسی نظرات موافقان و مخالفان، نمایندگان مجلس به دو فوریت آن رأی ندادند و پس از تصویب یک فوریت برای بررسی به کمیسیون اقتصادی رفت. مشخص نیست در چه مدت زمانی دو فوریت بررسی و به تایید شورای نگهبان برسد.

▪ دریافت مالیات غیرقانونی است؟

از طرفی اصل ۵۱ قانون اساسی صراحت دارد که هیچ مالیاتی وضع می شود مگر به موجب قانون.بنابراین در حال حاضر دستگاه ها و بخش هایی که این نوع مالیات را از مردم، وارد کنندگان و تولید کنندگان مطالبه می کنند، بدون قانون است.علاوه بر آن، طبق قانون پایانه های فروشگاهی باید زیرساخت‌های نرم‌افزاری، سخت‌افزاری و سامانه آن تا پایان بهمن ماه از سوی سازمان امور مالیاتی راه‌اندازی شود و مودیان سه ماه فرصت دارند، در سامانه صورت معاملات خود را ثبت و از اول اردیبهشت ۱۴۰۰ به طور رسمی فعالیت خود را شروع کنند. در این قانون گفته شده که مالیات ارزش افزوده بر اساس دیتای و فعالیت سامانه پایانه‌های فروشگاهی قابل مطالبه است و حق حسابرسی مالیاتی از سوی سازمان امور مالیاتی وجود ندارد.بنابراین در صورتی که لایحه تمدید قانون آزمایشی مالیات بر ارزش افزوده که از سوی دولت مطرح شده تصویب شود، بدان معناست که دولت برنامه‌ای برای اجرای قانون پایانه‌های فروشگاهی نیز ندارند و عملاً اجرای قوانین موجود معطل می ماند.

▪ مالیات خودروها و خانه‌های لوکس

یکی دیگر از ظرفیت هایی که برای دریافت مالیات تعیین شده، مالیات از خودروهای لوکس و خانه های گران قیمت است که روی هوا مانده است. در این رابطه سخنگوی کمیسیون اقتصادی مجلس با طرح این سوال که موضوع مالیات بر خودروهای لوکس و خانه های گران قیمت به کجا رسید؟ از دولت خواست آیین نامه این موضوع را هرچه سریع تر به تصویب برساند. مهدی طغیانی در تذکر شفاهی در جلسه علنی مجلس گفت: منابع دیگری که در بودجه سال ۹۹ پیش بینی شده بود، چه شد؟ مالیات بر خودروهای لوکس و خانه های گران قیمت چه شد؟ قرار بود آئین نامه آن سه ماهه در هیات دولت تصویب شود متاسفانه در ماه هشتم سال هستیم و آیین نامه آن هنوز به تصویب نرسیده است، بهتر است رییس جمهور و هیات وزیران به این منابع سرشاری که می تواند امروز کمکی برای حل کسری بودجه و مشکل معیشت مردم باشد هرچه سریع تر توجه کنند.

▪ مالیات بر خانه‌های خالی

یکی دیگر از منابع مالیاتی کشور، مالیات بر خانه های خالی است که آن هم بین مجلس و شورای نگهبان پاسکاری می شود. به نوعی که قائم مقام دبیر شورای نگهبان با ارسال نامه ای به رئیس مجلس شورای اسلامی، ایرادات طرح اصلاح ماده ۵۴ مکرر قانون مالیات‌های مستقیم (طرح مالیات بر خانه‌های خالی) را اعلام کرد. سیامک ره پیک با ارسال نامه ای به محمدباقر قالیباف، ایرادات طرح اصلاح ماده ۵۴ مکرر قانون مالیات‌های مستقیم (طرح مالیات بر خانه‌های خالی) را اعلام کرد و این طرح را برای اصلاح به مجلس باز گرداند.این دومین بار است که شورای نگهبان به طرح مالیات بر خانه های خالی ایراد وارد می کند و این طرح را به مجلس باز می گرداند. در ایرادات شورای نگهبان به طرح مالیات بر خانه‌های خالی آمده است: علی رغم اصلاح به عمل آمده، ایراد بند ۶_۱ نظر سابق شورای نگهبان کماکان به قوت خود باقی است. در جزء ۵ تبصره ۸ الحاقی به ماده ۱۶۹ مکرر آمده است: با توجه به اینکه مشخص نیست در صدر جزء، منظور از عدم درج «هر یک از اطلاعات مربوط به اقامت یا مالکیت» شامل چه مواردی است ابهام دارد، پس از رفع ابهام اظهار نظر خواهد شد. همچنین آنجا که مشخص نیست در صورت عدم تایید اطلاعات، مالکان مشمول کدام یک از مالیات‌های موضوع قانون مالیات های مستقیم می شوند ابهام دارد، پس از رفع ابهام اظهار نظر خواهد شد. اطلاق شمول مالیات موضوع ماده ۵۴ مکرر قانون مالیات های مستقیم نسبت به مالکانی که واحدهای مسکونی خود را به فردی که اقامتگاه اصلی دیگری در سامانه برای او تعریف نشده است اجاره دهند، در مواردی که مالک به اطلاعات مزبور دسترسی ندارد، مغایر بند ۱۰ اصل سوم قانون اساسی شناخته شد.شمول حکم تعلق مالیات موضوع ماده ۵۴ مکرر قانون مالیات های مستقیم، نسبت به واحدهای مسکونی موقوفه که امکان اجاره آن ها حسب وقف نامه وجود ندارد ابهام دارد، پس از رفع ابهام اظهارنظر خواهد شد.

اینکه تا چه اندازه این مشکلات درست یا غلط است، در اصل ماجرا تفاوتی ایجاد نمی کند. اینکه بخواهیم مجلس یا شورای نگهبان یا دولت را متهم به کمکاری کنیم، در شرایط کنونی نفعی برای کسری بودجه ندارد، بلکه زمانی اهمیت می یابد که باعث درآمد برای کشور و رفع کسری بودجه شود.

راغفر از خرج طبق دلار و درآمد بر اساس ریال انتقاد کرد

سیاستگذاران داخلی مسئول وضعیت کشور



استاد اقتصاد دانشگاه الزهرا با بیان اینکه محاسبه قیمت محصولات، کالاها و درآمدها طبق نرخ دلار توسط مردم رفتاری منطقی است، گفت: افرادی مقصر هستند که باعث شدند شرایط اقتصادی به سمتی برود که خرج ها طبق دلار و درآمدها بر اساس ریال شود. به گزارش ایلنا حسین راغفر در گفت‌وگو با ایلنا افزود: طبیعی است در شرایط فعلی تمام اقشار حقوق‌شان را بر اساس دلار ارزیابی کنند، نمی‌شود در جامعه‌ای تفاوت فاحش میان دستمزدها و هزینه‌ها باشد در مقابل هم انتظار رفتار خوب و مناسب از سوی مردم را داشته باشیم. این اقتصاددان گفت: آمریکا و دیگر کشورها با هدف ایجاد جنگ روانی در داخل تحریم ها را ایجاد می کنند و قصد دارند مردم نسبت به سیستم طلبکار باشند که متاسفانه این اتفاق در عمل رخ داد. وی با اشاره به اینکه وضعیتی که در سال های گذشته در بخش اقتصاد کشور ایجاد شده و تداوم آن باعث می شود که تولید محصولات و کالاها در کشور روز به روز محدودتر شود، ادامه داد: بی شک چنین رفتاری باعث می شود که ظرفیت بقا و ادامه واحدهای تولیدی و کارخانه هایی که محصولات صنعتی تولید می کنند به شدت کاهش پیدا کند. راغفر با اشاره به اینکه مشکلات اقتصادی باعث شده تا تقاضای بسیاری از افراد برای خرید کالاهای اساسی به شدت کاهش پیدا کند گفت: این کاهش تقاضا از سوی مردم سبب افزایش هزینه تولید و نگهداری تجهیزات برای تولید کنندگان می شود و در نهایت منجر به بالا رفتن هزینه تولید و تورم می شود.وی با اشاره به اینکه افزایش قیمت‌ها باعث می شود هزینه‌های دولت به شدت افزایش پیدا کند، گفت: در چنین شرایطی دولت ناچار است تا بودجه سال آینده را حدود ۶۰ الی ۷۰ درصد متورم تر ببندد که عملیاتی شدن این مهم مستلزم افزایش قیمت ارز، حامل های انرژی مانند آب برق، گاز و ..... است. راغفر با بیان اینکه کمبود کالاها و افزایش ناگهانی قیمت محصولات از مهم ترین پیامدهای افزایش نرخ ارز در سال های گذشته است افزود: بی شک مسئولیت چنین اتفاقی بر عهده سران سه قوه است چرا که این تصمیمات باعث افزایش نرخ رشد و جرائم شده است. استاد اقتصاد دانشگاه الزهرا با اشاره به اینکه ادامه وضعیت فعلی باعث می شود که جامعه شکننده‌تر شود گفت: بی شک کاهش ارزش نرخ ارز و افزایش قدرت خرید ملی و کاهش نرخ تورم از مهم ترین راهکارهای بهبود وضع اقتصادی به شمار می رود.

رییس بانک مرکزی بر ادامه ریزش نرخ دلار تاکید کرد

بی توجهی مردم به هشدارهای بازدارنده

رییس کل بانک مرکزی اظهار داشت: سه هفته پیش هم گفتم، افرادی که در بازار ارز هستند مسائل ریسک را در نظر بگیرند. تغییرات مهمی در بازار رخ می‌دهد و به تدریج به سمت ثبات پیش خواهد رفت.

به گزارش ایلنا، عبدالناصر همتی در حاشیه جلسه با نمایندگان مجلس با اشاره به گفت‌وگوهای انجام شده، گفت: بسته خوبی برای روان سازی ارتباط بین صادر کنندگان، وارد کنندگان و تولید کنندگان در نظر گرفته شده که در این باره این بسته توضیحاتی به نمایندگان مجلس ارایه شد.وی ادامه داد: بانک مرکزی هم در کنار آنها است تا وضعیت تجارت خارجه در شش ماه دوم سال بهتر شود. رئیس بانک مرکزی افزود: شرایط اقتصادی، اجتماعی و انتظارات تاثیر گذار است و توانستیم تاثیر خوبی در بازار ارز داشته باشیم. همتی درباره تداوم ریزش نرخ ارز در بازار گفت: با توجه به فشارهای دولت آمریکا، تجارت خارجی ایران و مبادی ارزی تحت تاثیر قرار گرفته که امیدواریم با اتخاذ تدابیری شاهد آن باشیم که این روند بهتر شود. رئیس بانک مرکزی ادامه داد: سه هفته پیش هم گفتم افرادی که در بازار هستند مسائل ریسک را در نظر بگیرند. تغییرات مهمی در بازار رخ می‌دهد و به تدریج به سمت ثبات پیش خواهد رفت. این در حالی است که عبدالناصر همتی گفته بود: من نه می‌دانم و نه به کسی چیزی درباره نرخ ارز می گویم و من همیشه گفته ام نرخ ارز باید نرخ طبیعی



بازار باشد. شما هر جا می خواهید سرمایه گذاری کنید، ولی در ارز سرمایه گذاری نکنید. می خواهید بخرید باید ریسک آن را نیز بپذیرید. در حال حاضر ارتباطات ما با کشورها در حال بهبود است و یکسری از منابع ما آزاد می شود و این آزاد شدن می تواند تاثیر بگذارد. رییس کل بانک مرکزی افزوده بود: نمی خواهیم در نرخ دخالت کنیم و نوسانات بازار طبیعی نیست و به خاطر شرایط خاص کشور است و مردم سختی‌های زیادی برای استقلال کشیدند و هزینه داده‌اند. وی با اشاره به اینکه نرخ‌های فعلی ارز طبیعی نیست، گفته بود: نرخ‌های قبل از اسفندماه، نرخ‌هایی بود که اقتصاد کشور با آن می چرخید، یک مقدار شایعات و جوسازی و اینکه امسال تورم ۵۰ تا ۶۰ درصد خواهیم داشت باعث شد که بازارها تشدید شود، ولی من اطمینان دارم که قابل مدیریت است و تعادل را در بازار ارز برقرار خواهیم کرد و نشانه‌های آن نیز ثابت شده و حتما تعدیل خواهد شد.

محرمیان بالا رفتن هزینه‌ها را دلیل تصمیم جدید اعلام کرد

افزایش کارمزد شبکه بانکی پس از ۱۰ سال

معاون فناوری‌های نوین بانک مرکزی گفت: کارمزد شبکه بانکی از حدود ۱۰ سال پیش افزایش نیافته و هزینه بانک‌ها همچون دیگر نرخ‌ها در طول این مدت بیشتر شده است.طبق بخشنامه اخیر، نزدیک به ۲۰ درصد نرخ خدمات بانکی برای برخی موارد افزایش یافته که شاخص ترین آن عملیات کارت به کارت است؛ به‌طوری که کارمزد آن از ۵۰۰ به ۶۰۰ تومان رسیده است.به گزارش ایلنا، مهران محرمیان گفت: برخی تراکنش‌ها نیز تا کنون کارمزد نداشت و از این پس ارائه آن‌ها منوط به دریافت کارمزد است. دلیل آن این است که بانک‌ها هزینه‌هایی دارند که باید جبران شود. با این حال میزان کارمزدها را نیز به گونه‌ای تنظیم کرده‌ایم که در بیشتر موارد حتی نیمی از مبلغی که بانک هزینه می کند نیز از مشتری دریافت نمی شود. برای نمونه صدور یک کارت مغناطیسی (کارت‌های بانکی متعارف کنونی) با قیمت‌های سال ۱۳۹۷ حدود ۱۲ هزار تومان هزینه دارد. فرض کنید که در این مدت هزینه‌های صدور این کارت افزایش پیدا نکرده باشد و همان عدد را در نظر بگیرید. کارمزد صدور این کارت ۲۳۰۰ تومان بوده که به ۳ هزار تومان افزایش پیدا کرده است. یعنی همچنان با هزینه‌ای که بانک‌ها صرف می کنند، قابل مقایسه نیست. در حقیقت بانک‌ها از مشتریان خود کارمزدی می گیرند تا تنها بخشی از هزینه‌های خود را جبران کنند. محرمیان درباره طرح مجلس و ارتباط نادرست آن با بخشنامه اخیر بانک مرکزی تصریح می کند: هزینه این خدمات به اندازه سه تا چهار درصد طرحی است که در مجلس پیگیری می شود. این دو موضوع ربطی به یکدیگر ندارند. طرحی که نمایندگان مجلس ارائه کردند، از نگاه ما طرحی اصولی نیست. در آن طرح دریافت مالیات از تراکنش پیگیری می شود. این رویه در برخی کشورهای آمریکای لاتین برقرار است و دلیل آن، آلوده بودن اقتصاد آن کشورها به درآمد ناشی از قاچاق مواد مخدر است. در این کشورها امکان دریافت مالیات به‌طور کامل وجود ندارد، در نتیجه به سمت دریافت مالیات از تراکنش رفته‌اند. معاون فناوری‌های نوین بانک مرکزی درباره برخی انتقادها از افزایش نرخ کارمزد خدمات بانکی نیز پاسخ می دهد: محرمیان درباره افزایش سالانه کارمزدها نیز می گوید: برخی از تخریب‌ها نسبت به افزایش نرخ کارمزدها ناشی از این است که ما وظیفه خود را به موقع انجام ندادیم.

اخبار کوتاه

عبور نقدینگی از ۲۸۹۵ هزار میلیارد تومان

آنطور که گزیده آمار اقتصادی بانک مرکزی از پایان شهریورماه امسال نشان می‌دهد، نقدینگی در این زمان از ۲۸۰۰ هزار میلیارد تومان گذشته و به رقم ۲۸۹۵ هزار میلیارد تومان رسیده است. به گزارش ایسنا، طبق این گزارش، سهم پول و شبه پول از این میزان نقدینگی به ترتیب ۶۰۰ هزار و ۷۰۰ میلیارد و ۲ هزار و ۹۵۱ و ۱۹۰ میلیارد تومان که هر یک نسبت به شهریور پارسال ۲۸و۸۰.۲ درصد افزایش یافته است. از سوی دیگر، میزان پول و شبه پول در شهریور امسال در مقایسه با اسفند سال گذشته به ترتیب ۴۰.۶ و ۱۲.۲ درصد رشد داشته‌اند. همچنین میزان نقدینگی در پایان شهریور امسال در مقایسه با شهریور پارسال ۳۶.۲ درصد و نسبت به اسفند سال گذشته معادل ۱۷.۱ درصد افزایش یافته و میزان اسکناس و مسکوک در دست اشخاص هم با ۱.۹ درصد کاهش نسبت به ماه مشابه سال قبل، ۵۹ هزار و ۹۶۰ میلیارد تومان شده است. حجم پایه پولی نیز در پایان شهریور به ۳۷۲ هزار و ۶۰ میلیارد تومان رسیده که در مقایسه با ماه مشابه سال قبل ۲۶.۱ درصد و در ۶ ماهه اول سال جاری ۵.۴ درصد رشد داشته است.

بدهی‌های ارزی ایران ۹/۲ میلیارد دلار

بررسی گزیده آمارهای اقتصادی در پایان شهریور امسال نشان می‌دهد، میزان بدهی خارجی کشور از ۹ میلیارد دلار عبور کرده و به ۹ میلیارد و ۲۷۵ میلیون دلار رسیده است، بر این اساس میزان بدهی‌های کوتاه‌مدت کشور حدود ۱,۹ میلیارد دلار و بدهی‌های بلندمدت ایران نیز نزدیک به ۷,۳ میلیارد دلار است. به گزارش تسنیم، بر این اساس معادل یورویی بدهی خارجی ایران حدود ۷,۸ میلیارد یورو است. حجم بدهی‌های خارجی ایران در پایان اسفندماه سال ۹۸ معادل ۹ میلیارد و ۳۱ میلیون دلار بوده است که این آمار حکایت از کاهش حجم بدهی‌های خارجی ایران در شش ماهه ابتدایی سال ۹۹ دارد.

معیشت کارگران در معرض تهدید

رئیس کمیته دستمزد کانون عالی شوراها تاکید می کند: نمایندگان مجلس اگر صادق هستند، در حل بحران معیشت کارگران کمک کنند. فرامرز توفیقی در ارتباط با اقدامات نمایندگان مجلس برای بهبود معیشت کارگران می گوید: نمایندگان مجلس قدمی در جهت کنترل قیمتها و مهار تورم برنداشتند؛ اکنون تورم رکورد شکسته و معیشت جامعه کارگری کشور یعنی بیش از ۶۳ درصد جمعیت، در معرض تهدید قرار دارد.وی ادامه می دهد: مشکلات معیشتی، فقط به معیشت محدود نمی ماند بلکه وارد سایر حوزه‌های اجتماعی می شود؛ بالا بودن نرخ خودکشی، گرایش به اعتیاد و مصرف مواد مخدر حتی در میان کارگران شاغل و رواج مشاغل کاذب و دردسرساز، همگی از عارضه‌های جدی بحران معیشت هستند؛ این عارضه‌ها باید جدی گرفته شوند. به گفته وی، بسیاری از بحرانها و عوارض اجتماعی، محصول بحران معیشت است که اگر حل نشود، مشکلات جدی‌تر خواهد شد. توفیقی ادامه می دهد: کارگران از کجا بیاورند گوجه فرنگی کیلویی شانزده هزار تومان یا تخم مرغ دانه‌ای دو هزار تومان یا نان را با قیمت آزاد چند هزار تومانی خریداری کنند؟!

سرمقاله

انحراف در هدفمندی

ادامه از صفحه یک...مصرف می کند در خیابانهای شهر رفت و آمد و به غیر از این چندین ماشین دیگر نیز دارد و... از یارانه ها بهره مند شود. قرار بود نتیجه هدفمندی یارانه ها این باشد که هر کس برق بیشتری مصرف می کند، هزینه بیشتری بپردازد، هر کس بنزین بیشتری مصرف می کند، پول بیشتری بدهد تا این درآمدها بین همه مردم به تساوی توزیع شود، اما به انحراف رفت. قرار بود به مرور زمان دهک های بالای جامعه از گرفتن یارانه محروم شوند و درآمدهای ناشی از یارانه، به تنظیم وضعیت زندگی دهک‌های پایین جامعه اختصاص یابد، اما یک باره مشاهده شد که سرمایه داران و افراد متول یارانه می گیرند و حاضر به انصراف از آن نیستند. در نتیجه مجلس تصویب کرد که حذف دهکهای بالای جامعه قانونی شود، اما نه تنها این مهم نیز محقق نشد، بلکه به انحراف رفت. به نوعی که محرومان و کسانی که مستحق بودند، از دریافت یارانه محروم شدند و در مقابل افرادی یارانه گرفتند، که در بین دهک های بالای جامعه بودند. جالب تر اینکه امروزه بسیاری از طبقات پایین جامعه که تشکیل خانواده داده و صاحب فرزند شده اند، از دریافت یارانه محرومند. اکنون به قشر زیادی از جمعیت کشور یارانه معیشتی داده نمی‌شود، یا حتی یارانه را دریافت نمی کنند. حتی افرادی هستند که مددجو و تحت پوشش نهادهایی مانند کمیته امداد یا بهزیستی هستند اما اکنون یارانه را دریافت نمی کنند و اسمشان در لیست نیست که اگر همان لیست منشاء اقدام باشد سایر یارانه‌ها و کمک‌های معیشتی را هم دریافت نخواهند کرد. از سوی دیگر قیمت حامل های انرژی دایم در حال افزایش است اما به همان میزان به یارانه های نقدی افزوده نشده است. از روزی که هدفمندی تصویب و اجرا شده، حامل های انرژی چندین بار گران شده اما عدد یارانه‌ها برابر با همان افزایشی که قیمت حامل های انرژی داشته، زیاد نشده است. مقایسه یارانه با دلار در هنگام اجرای هدفمندی نشان می دهد که با ۴۵ هزار و ۵۰۰ تومان می شد ۴۵ دلار از بازار آزاد تهیه کرد، اما اکنون حتی به اندازه ۲ دلار هم ارزش ندارد، این در حالی است که هنگام اجرای هدفمندی یارانه ها قیمت بنزین آزاد ۴۰۰ تومان تعیین شد و امروزه ۳ هزار تومان است. این قیمت ها در مورد گازوییل، نفت، برق، گاز و... نیز وجود دارد که به تبع این افزایش قیمتها، به صورت مرتب شاهد افزایش قیمت خدمات و کالا هستیم و در بسیاری از موارد شروع کننده گرانی خدمات و کالا، خود نهادهای دولت هستند. این در حالی بود که قانون مشخص کرده ۵۰ درصد درامد هدفمندی به صورت نقدی بین مردم بازتوزیع شود که اکنون حتی ۱۰ درصد آن نیز بین مردم بازتوزیع نمی شود زیرا مصرف بنزین در زمان اجرای هدفمندی روزانه حدود ۶۰ میلیون لیتر بود و اکنون تا ۱۰۰ میلیون لیتر نیز شده است.

اخبار کوتاه

یک پست برق ۴۰۰ کیلوولت در اهواز وارد مدار می شود

اهـواز: فرج-مدیـرعامل شـرکت برق منطقه‌ای خوزسـتان بـا بیـان اینکه فاز اول پسـت ۴۰۰ بـه ۱۳۲ کیلوولت پیروزان اهواز بیش از ۹۰ درصد نصب تجهیزات و پیشـرفت فیزیکی دارد، گفت: در ماه های پیش رو این پست وارد مدار می شود.
محمود دشـت بزرگ بیان کرد: فاز اول پسـت ۴۰۰ کیلو ولت پیروزان اهواز که در حال نهایی شدن است ۳۱۵ مگاولت آمپر ظرفیت دارد و تعداد خطوط خروجی آن، ۴ مدار خط ۱۳۲ کیلو ولت اسـت. وی افزود: با وارد مدار شـدن پست انتقال پیروزان ظرفیت تامین انرژی کلانشهر اهواز افزایش قابل توجهی پیدا خواهد کرد و با کاهش بارگیری از سـایر پسـت های مجاور، خاموشـی ها نیز کاهش پیدا می کند. مدیرعامل شـرکت برق منطقه ای خوزستان با بیان اینکه برای فاز اول این پست بیش از ۵۰۰ میلیارد ریال سرمایه گذاری صورت گرفته، تاکید کرد: علی رغم هزینه های سرسام آور بهینه سازی و توسعه شبکه برق و تنگناهای اقتصادی موجود در کشـور، چندین پروژه در اسـتان های تحت نظارت این شـرکت (خوزستان و کهگیلویه و بویراحمد) فعال اسـت تا در ماه های گرم پیش رو، خللی در امر برق رسانی ایجاد نشود.

کسب رتبه اول ارزیابی توسط مخابرات منطقه قزوین

در آخریـن ارزیابـی عملکرد مناطق مخابراتی کشـور، منطقه قزوین در جایگاه «اول» تا پایان «پنج ماهه» نخست سالجاری قـرار گرفـت. به گزارش روابط عمومـی، مهندس نصرآبادی مدیـر مخابـرات منطقه قزوین ضمـن اعلام خبر فوق گفت: در جدیدترین ارزیابی عملکرد کلی مناطق شـرکت مخابرات ایران توسـط «معاونت راهبرد و توسـعه کسب کار» مخابرات منطقه قزوین با کسب نمره ارزشمند «۰۷/۷۵» حائز جایگاه اولی مناطق مخابراتی کشور گردید. وی در ادامه بیان داشت: این عملکرد که از سـوی معاونت راهبرد و توسـعه کسب و کار انجام گردیده اسـت، در قالب «چهار گام اصلی» اسـتوار بوده که از اهم آن می توان به «تعیین شاخص های کلیدی، تعیین وزن شـاخص ها، جمـع آوری اطلاعات مـورد نیاز حوزه های ستادی از مناطق» و در نتیجه محاسبه امتیاز و رتبه‌بندی آنها می‌تـوان نـام برد. مهندس نصرآبادی ضمن تقدیر از کارکنان مخابرات منطقه که باتلاش های بی وقفه خود نقش چشمگیر و سـهم عمده‌ای در کسـب این موفقیت مهم داشته‌اند، افزود: از نـکات بارز کسـب نمره‌ی حداکثری بـرای منطقه قزوین، عملکـرد مطلـوب در شـاخص های «پروژه‌های ثابت USO ، تحقـق دایـری ناخالص خدمـات دیتا تجاری، تحقق دایری ناخالص باند پهن ADSL، VDSL و FTTH، درآمد عملیاتی ، لاوصولی» و پارامترهای می‌باشـد و کسـب این مقام نشـان از تلاش هـای ارزنـده‌ی مخابرات منطقه در کلیه فعالیت‌های حوزه‌ی کاریشان می‌باشد.

کشف ۲۸ خودروی احتکارشده در گرمدره

عالیـه رضوانـی-فرمانده انتظامی اسـتان البرز از کشـف ۲۸ دستگاه خودروی صفر احتکارشده داخل یک پارکینگ عمومی در منطقه گرمدره شهرسـتان کرج خبر داد و گفت: به منظور مبارزه جدی با عوامل ایجاد تشنج در بازار خودرو، طرح مبارزه و مقابله با احتکار خودرو به صورت ویژه در دسـتور کار پلیس استان البرز قرار گرفت. سردار عباسعلی محمدیان افزود: با توجه به نوسـان قیمت خودرو در بازار داخل که عامل سوءاسـتفاده بعضی از افراد سودجو از این ماجرا و احتکار خودرو در پارکینگ ها و گاراژهـا شـده و در نتیجـه التهـاب بازار را به همراه دارد. وی ادامـه داد: درپی دریافـت گزارش های مردمی مبنی بر احتکار تعـدادی خـودرو صفر کیلومتر فاقد پلاک داخل یک پارکینگ عمومـی در منطقـه گرمدره کرج، بلافاصله مأموران کلانتری ۳۴ گرمدره با هماهنگی مقام قضائی به محل مورد نظر اعزام شدند و در بازرسی از پارکینگ مورد نظر ۲۸ دستگاه خودروی صفر احتکار شـده کشـف شـد. سـردار محمدیان با اشاره به اینکه ارزش خودروهای احتکاری کشف شده ۴۷ میلیارد ریال برآورد شـده است، اطرنشان کرد: خودروهای توقیفی شامل ۶ دسـتگاه خودرو پراید، پنج دسـتگاه خودرو ساینا، چهار دستگاه کوئیک، پنج دسـتگاه تیبا، سـه دستگاه سمند، دو دستگاه پژو ۲۰۶، یک دسـتگاه پژو ۴۰۵، یک دسـتگاه نیسان وانت و یک دسـتگاه وانت مزداسـت که همگی صفر کیلومتر و فاقد پلاک بـوده و بـا دسـتور قضائی پارکینگ مورد نظـر پلمب و مالک خودروها دستگیر شد.

عملیات مقابله با آلودگي نفتي بندربوشهر با موفقیت انجام شد

تجارت استان بوشهر-معاون دریایی اداره کل بنادر و دریانوردی بوشهر گفت: عملیات مقابله با آلودگی نفتی در کانال دسترسی بندر بوشهر با موفقیت انجام شد.
به گزارش پایگاه اطلاع‌رسـانی سـازمان بنادر و دریانوردی، محمد قاسـمی درباره عملیات مقابله با آلودگی نفتی در بندر بوشـهر، تصریح کرد: در پی دریافت گزارشـی مبنی بر ایجاد آلودگی نفتی توسـط شـناور دلنیا ۲، حد فاصل اسـکله صدرا تا اسکله سوخت بندر بوشهر، بلافاصله هماهنگی‌های لازم برای اعزام تیم مقابله با آلودگی صورت گرفت.
وی افزود: در عملیات مقابله با آلودگی نفتی به دلیل جزر بودن آب دریا؛ لکه‌های نفتی در حال حرکت به سمت دهانه خروجی کانال بودند که تیم مقابله با آلودگی و همکاری شناور احسان؛ موفق به پاکسازی لکه‌ها شد.
معاون دریایی اداره کل بنادر و دریانوردی بوشهر افزود: با توجه به خسارت جبران‌ناپذیری که آلودگی نفتی می‌تواند به محیط زیست دریایی وارد کند، لزوم سرعت عمل در عملیات مقابله با آلودگی نفتی اهمیت بسزایی دارد که خوشبختانه با سرعت عمل تیم اعزامی؛ لکه‌های نفتی به طور کامل پاکسازی شد.

راه‌اندازی سایت «پیرولیز» در حلقه‌دره



شـهردار کرج از راه اندازی سـایت پیرولیز در حلقه‌دره خبر داد و گفت: این مهم برای اولین بار در کشـور محقق شـده و با اجرای این طرح کرج به شـهر بدون دفن پسماند تبدیل می شود.
علی کمالی زاده با اشاره به ضرورت جلوگیری از دفن زباله ها به منظور حفاظت از منابع زیرزمینی و محیط زیسـت، اظهار کرد: بر همین اسـاس شـهرداری کرج اقدام به راه اندازی سایت پیرولیز (جلوگیری از دفن ضایعات پلیمری و بازگشت آن به چرخه تولید) در مرکز دفن حلقه دره کرده است.
وی به اهمیت گسترده راه اندازی سایت پیرولیز حلقه دره اشاره کرد و گفت: کاربرد گسترده پلاستیک در زندگی امروز مشکلات زیادی به وجود آورده و ورود این حجم عظیم از ضایعات پلاستیکی آسیب‌های جدی به محیط زیسـت وارد کرده اسـت. شـهردار کرج ادامه داد: در حال حاضر پسـماندهای پلاسـتیکی و پلیمری و تایرهای مسـتعمل به دلیل دوام و پایداری زیاد در محیط زیسـت آلودگی های شـدیدی را ایجاد می کنند؛ با وجودی که این پسماندها تنها ۱۰ درصد وزن پسماندهای جامد را تشکیل می دهند، اما به دلیل دانسیته کم، حجمی حدود ۳۰ درصد کل پسماندهای جامد را شامل می شوند.

اصلاح الگوی مصرف در سطح استان گیلان



دکتر محمد اسماعیل هنرمند مدیر عامل شرکت توزیع برق گیلان گفت برق و امید یک فرصت استثنایی برای صنعت برق می‌باشد که با مشارکت مشترکین و صنعت برق در جهت اصلاح الگوی مصرف در سطح استان انجام می گیرد.
وی افزود: هدف اصلی و بزرگ این طرح مشترکین پرمصرف می‌باشند که قرار اسـت طی راهکارهایی که در سـایت شـرکت به آدرس WWW.gilanpdc.ir گنجانده شده است و به مشترکین مربوطه اطلاع رسانی می‌شود نسبت به صرفه جویی حداقل ۱۰٪ در استان اقدام شود.
هنرمند گفت: در این طرح مشترکین برق به سه دسته کم مصرف، خوش مصرف، پرمصرف دسته بندی می‌شوند و ما با هدف‌گذاری مشترکین پر مصرف به دنبال این هستیم که ضمن صرفه‌جویی مصرف مشترکین راهکارهای تغییر مشترکین پرمصرف به مشترکین خوش مصرف را در سطح استان اجرایی کنیم .
وی تاکید کرد: این طرح با دستور وزیر نیرو از اول آبان ۱۳۹۹ اجرایی شده است و در سطح استان گیلان بالغ بر ۷۸٪مشـترکین خانگی بوده و در ماههای عادی سـال حدود ۲۹٪مشـترکین پر مصرف هسـتند ولی در ماههای گرم سال حدود ۱۹٪ مشترکین پر مصرف می‌باشند .

مدیرعامل شرکت توزیع برق ایلام:

ضریب نفوذ برق در روستاهای ایلام ۹۹/۹ درصد است

مدیرعامل شرکت توزیع برق ایلام گفت: این استان در زمینه تامین برق مشـترکین در کشـور پیشـرو بوده و با برق رسانی به روسـتاهای بالای پنج خانوار ضریب نفوذ برق در ایلام ۹۹/۹ درصد رسیده است.
وی افزود: کاهش تلفات شبکه برق به ویژه در بخش توزیع به عوامل مختلفی بستگی دارد که توجه به ساختار شبکه، طراحی و بهره‌برداری مناسـب، تعمیرات شـبکه های انتقال و نوسازی تاسیسات برق رسانی از جمله این عوامل است.
شـیرخانی تاکیـد کـرد: در حال حاضـر مهم‌ترین چالش‌های فـراروی شـرکت‌های توزیع، عدم امکان سـرمایه گذاری در بخش تولید برق در کشـور به خاطر شـرایط تحریم اسـت و متاسـفانه روز به روز این چالش سـبب سـخت‌تر شـدن انجام وظایف در حوزه شرکت‌های توزیع برق شده است.
مدیرعامل شـرکت توزیع نیروی برق ایلام گفت: مشـترکان بخش خانگی، صنعت، سـازمان ها و ادارات دولتی ۸۰ میلیارد تومان به شرکت توزیع برق استان بدهکار هستند.
هادی شیرخانی اظهار داشت: وضعیت وصول مطالبات بدهی مشترکان برق در استان در شرایط نامطلوبی قرار دارد به شکلی که حدود ۶۰ درصد از انرژی فروخته شده وصول می‌شود.
وی افزود: برنامه این شـرکت برای وصول مطالبات، اسـتفاده حداکثری از ظرفیت پیمانکار طرف قرارداد اسـت که در ابتدا به صورت اخطار و در نهایت اسـتفاده از ابزار قطع جریان برق مشترکان بدحساب است.
مدیرعامـل شـرکت توزیع برق ایلام تاکیـد کرد: عمده ترین مشـترکانی کـه در پرداخـت به موقع صورتحسـاب کوتاهی می کنند، مشترکان تجاری و خانگی هستند.



شیرخانی با اشاره به طرح های درنظر گرفته شده تشویقی برای مشترکان برق در استان بیان داشت: سال گذشته ۶۴۰ میلیون تومان و امسـال نیز ۷۰۰ میلیون تومان پاداش درسـت مصرف کردن به مردم و تولیدکنندگان پرداخت شده است.
وی اضافـه کـرد: هـم اکنـون ایـن امـکان برای مدارسـی کـه الگـوی مصـرف را رعایـت کننـد وجـود دارد و بهایـی پرداخت نخواهند کرد.
مدیرعامل شرکت توزیع نیروی برق ایلام گفت: میزان تلفات انرژی برق در این استان در طول پنج سال گذشته، ۱۴ درصد کاهش یافته است.
شـیرخانی افزود: تلفات انرژی از ۲۵ درصد در پنج سـال پیش اکنون به ۱۱ درصد رسـیده اسـت و با وجود افزوده شـدن ۲۰ درصد به تعداد مشترکان استان خاموشی نداشتیم.
وی یادآور شـد: در ارزیابی های صورت گرفته توسـط وزارت نیرو اسـتان ایلام رتبه برتر کشـوری را در زمینه کاهش تلفات برق در سال ۹۸ کسب کرد.
وی با بیان اینکه این ارزیابی در سـال ۹۸ اجرایی شـده اسـت، یادآور شـد: در این راه تدابیری از جمله تسـت بیش از ۶۱ هزار دسـتگاه کنتور، تعویض کنتورهای دسـتکاری شـده، راکد و مکانیکـی بـه تعداد ۱۵ هزار دسـتگاه، نصب یک هزار و ۷۰۰ کنتور قرائت از راه دور، نصب ۱۰۷ دسـتگاه ترانس کوچک و کم تلفات طراحی و اجرایی شده است.
مدیرعامل شـرکت توزیع برق اسـتان ایلام تاکید کرد: مصرف برق استان در لحظه ۴۰۰ مگاوات است که در ایلام به عنوان پرجمعیت ترین شهرسـتان، این میزان مصرف ۱۳۰ مگاوات است.
شـیرخانی با بیان اینکه در ۲ سـال اخیر اسـتان ایلام خاموشی نداشته است، افزود: با طراحی نخبگان برق در ۲ سال گذشته و برنامه های مدیریتی ایلام این موضوع محقق شده است.
مدیرعامل شرکت توزیع نیروی برق ایلام گفت: برخلاف سایر اسـتان ها بار مصرفی در ایلام سرمایشـی اسـت و پس از عبور از تابستان بین ۶۰ تا ۷۰ درصد بار مصرف برق در ایلام خالی است. وی ادامه داد: کل پیک مصرف استان در تابستان از ۱۵ خرداد تا ۱۵ مردادماه بود که بالاترین مصرف امسال در استان ایلام ۳۰ تیرماه بوده که به مرز ۴۰۰ مگاوات رسید.
تعداد کل مشترکان برق استان ایلام ۵۸۰ هزار نفری ایلام ۲۳۰ هزار مشترک است که بیشتر آنها خانگی است و حدود ۳۰ درصد مشترکان برق در محدوده شهرستان ایلام قرار دارند.

برگزاری رزمایش کنترل آماده‌به‌کاری مولدهای برق اضطراری



رزمایش کنترل آماده به کاری مولدهای برق اضطراری به مناسـبت هفته پدافند غیرعامل همزمان با سراسـر کشور در استان همدان برگزار شد.
به گزارش روابط عمومی شرکت توزیع نیروی برق استان همـدان، رزمایش کنترل آماده به کاری مولدهای برق اضطراری همزمان با سراسر کشور با حضور پورحسینی مدیـرکل پدافند غیرعامل اسـتانداری همدان، معاون بهره‌بـرداری و امـور دیسـپاچینگ و جمعی از مدیران شـرکت توزیع نیروی برق اسـتان همدان به صورت ویدئو کنفرانس با شرکت توانیر، در همدان برگزار شد.
معاون بهره‌برداری و امور دیسـپاچینگ شـرکت توزیع نیروی برق استان همدان در این مراسم ضمن تبریک به‌مناسبت هفته پدافند غیرعامل و هفته وحدت اظهار داشـت: مانور قطع برق مراکز حیاتی و حسـاس برای آزمایـش آمـاده به کاری مولدهـای برق اضطراری به صورت همزمان با سراسر کشور در سه شهرستان استان همدان برگزار شد. حمید طهماسبی خو افزود: این مانور در شهرستان همدان در مراکز هلال احمر، تصفیه‌خانه شهید بهشتی و مخابرات خضریان و در شهرستان‌های کبودراهنگ و ملایر نیز در فرمانداری‌ها اجرایی شد.
وی ادامـه داد: هـدف از اجرای این مانور آمادگی مراکز حیاتی و حسـاس در مواقع بحران و شـرایط اضطراری اسـت. معاون بهره‌برداری و امور دیسـپاچینگ شرکت توزیـع نیروی برق اسـتان همدان عنـوان کرد: با رمز «محمد رسـول الله(ص)» در رزمایش کنترل آماده به کاری مولدهای برق اضطراری برق پنج مرکز مذکور در سطح استان قطع و آمادگی شرکت‌ها در مواقع بحرانی قطع برق بررسی شد. وی ابراز داشت: ۱۶ نفر در قالب ۶ اکیپ عملیاتی در این مانور شرکت داشتند که با حضور در محل‌های از قبل تعیین شده نسبت به قطع برق این مراکز از شبکه توزیع اقدام کردند و عملکرد ژنراتورهای برق اضطراری را کنترل کردند. طهماسـبی خو تصریح کـرد: برای جلوگیـری از بحران‌های احتمالی اقدامات دیگـری همچـون تبدیل شـبکه‌های توزیع به کابل خودنگهدار، شناسـایی و رفع کانون‌های خطر، بررسی و آسیب‌شناسـی شبکه‌های توزیع زمینی، مقاوم‌سازی شبکه‌ها و بکارگیری نیروگاه‌های خورشیدی در راستای پایداری شبکه انجام شده است.

انجام بیش از یک میلیون خدمت در شرکت گاز استان گیلان



گیلان_فرحی؛ با گسـترش بیماری کرونا در استان، شـرکت گاز اسـتان گیلان بعلت دارا بودن زیرساخت هـای لازم، همـه خدمات در خصوص گاز را به صورت الکترونیکی به مشترکین محترم ارائه می نماید.
روابط عمومی گاز گیلان – حسـین اکبر مدیرعامل شـرکت گاز اسـتان گیلان با اعلام خبر انجام بیش از یک میلیون خدمت در شش ماهه اول سال جاری اظهار داشـت: با توجه به گسـترش ویروس کرونا در استان، بالغ بر ۸۰ درصد از درخواست های میز خدمت متعلق به بخش الکترونیک و غیرحضوری می باشد.
وی افزود: این شرکت با هدف کاهش مراجعات مردم به ادارات و جلوگیری از گسـترش ویروس کرونا، هم اکنون کلیه خدمات خود را از طریق سـایت، نرم افزار موبایلی و شـماره تلفن ۳۴۱۴ به مردم و مشـترکین گرامـی ارائـه می دهد. مهندس اکبـر در ادامه گفت: ارائه خدمات بهینه و به موقع به مشترکین هدف اصلی شرکت گاز می باشد و شرکت گاز استان گیلان در جهت تحقق این مهم، اقدام به برگزاری جلسـات توجیهی بصورت منظم برای روسـای ادارات گاز شهرستان ها و همچنین رابطین میز خدمت می نماید.
مدیرعامل شرکت گاز استان گیلان بیان کرد: به جهت اهمیت ویژه موضوع خدمت رسانی به مردم، گزارش خدمات ارائه شده به مشترکین در سه بخش حضوری، الکترونیکی و دفاتر پیشخوان بصورت ماهیانه دریافت و مورد تحلیل و پایش قرار می گیرد.
وی افزود: بیشـترین خدمات انجام شـده در شش ماه اول امسـال متعلق به بخش الکترونیک (سـایت، نرم افـزار موبایلـی و تلفـن گویای ۳۴۱۴) با بیش از ۷۹۰ هزار خدمت می باشـد و پس از آن دفاتر پیشـخوان با ۲۰۶ هزار خدمت و بخش حضوری با ۱۷ هزار خدمت در رده های بعدی قرار دارند.
مدیرعامل شرکت گاز استان گیلان در خاتمه از اجرای دوره های آموزشـی مختلف برای مدیران و کارکنان شـرکت، بویژه نیروهایی که ارتباط مسـتقیم با مردم دارند خبر داد و گفت: در این دوره ها تلاش می کنیم تا با آموزش تعامل و رفتار مناسب با مشترکین، زمینه رضایتمندی بیش از پیش مردم و مشـترکین عزیز را فراهم نماییم.

افشاگری معاون فنی محیط زیست استان البرز از پروژه انتقال آب به تهران:

در سال ۹۲ طی چند روز همه آبزیان تلف شدند

جلیل کریمی-معاون فنی محیط زیسـت اسـتان البرز در جمع خبرنگاران، در رابطه با پروژه انتقال آب رودخانه کرج به تهران، گفت: سال ۹۲ جلسه ای با حضور رئیس وقت سازمان حفاظت محیط زیسـت ایران برگزار کردیم و در خصوص دغدغه‌های استان البرز در اجرای این طرح بررسی شد.
حمیدرضا لشکری، با بیان اینکه طبق مصوبه همین جلسه یاد شده مقرر شد بازنگری در طرح انجام شود، افزود: مصوبه اصلی اجرای این طرح سال ۸۶ بررسی شده است، طبق این مصوبه میزان تخصیص آب از سد کرج برای آب شرب و محیط زیست ۱۲۰ میلیون متر مکعب تعیین شده و در نظر گرفته شده است که میزان انتقال آب سـالانه به تهران ۳۴۰ متر مکعب باشـد.
وی با اشـاره به اینکه طی نشسـت‌های گذشته ما به میزان ۶۴ میلیون مترمکعب حق آبه استان البرز معترض بودیم و پس از بازنگری‌های انجام شده در طرح میزان حق آبه استان البرز ۱۸۳ میلیون مترمکعب است، اظهار کرد: حدود ۲ سال و نیم است که پیگیری می کنیم تا جلسه ای برگزار شود و در رابطه با اختلاف این دو عدد با مسـؤولان وزارت نیرو صحبت کنیم اما اتفاقی نیفتاد. لشکری با بیان اینکه سال ۹۲ افتتاح موقت طرح را داشتیم اما با گذشـت چند روز سـطح آب پائین آمد و بسـیاری از آبزیان از بیـن رفتند، گفـت: نمی‌توان هیچ پیش بینی دقیقی از اجرای طرح داشته باشیم، اما اجرای این طرح به اکوسیستم‌ها، پوشش گیاهی، زیست‌گاه مردم بومی، مباحث اجتماعی و اقتصادی و زندگی آبزیان آسیب جدی وارد خواهد کرد.
معاون فنی محیط زیسـت اسـتان البرز با اشـاره به اینکه ما درخواست داشتیم با برنامه ریزی علمی طرح را بازنگری کنیم، خاطرنشـان کـرد: هنـوز جا برای اصلاح اسـت، هنوز فرصت داریـم، تونـل احداث شـده اما می‌توانیـم کاری کنیم که آب کمتری به تونل برود.

Pishkhan.com پیشخوان

اجرای سیستم تله متری در تاسیسات آب روستاهای منطقه بن رود اصفهان



مدیـر آبفـا منطقـه بـن رود گفت: برای اولین بار در اسـتان اصفهان از سیسـتم تله متری در تاسیسـات آبرسـانی ۱۷ روستای منطقه بن رود استفاده می شود.
احسـان شـفیعی با بیان اینکه ۱۷ روستای منطقه بن رود که پس از یکپارچه سازی شرکت های آبفای شهری و روستایی از ابتدای سال جاری، تحت پوشش شرکت آبفا قرار گرفت، اظهار داشـت: هم اکنون ۷ باب مخزن و ۲ باب ایسـتگاه پمپاژ مجتمع های روسـتایی (قورتان) شـامل ۱۲ روسـتا و مجتمع روسـتایی (فارفان) با ۵ روسـتا از سیسـتم تله متری در توزیع عادلانه آب بهره مند هسـتند. وی جمعیت روسـتایی منطقه بن رود (ورزنه) را ۱۷ هزار نفر اعلام کرد و بیان داشـت: در حال حاضر ۶ هزار و ۵۵۷ فقره انشـعاب آب به مشـترکین در روسـتاها واگذار شـده اسـت این در حالیست که روستاهای این منطقه تحت پوشش طرح آبرسانی اصفهان بزرگ قرار دارند.
مدیر آبفـا منطقـه بن رود افزود: این منطقه دارای ۴۸ کیلومتر خط انتقال آب و ۱۵۵ کیلومتر شـبکه توزیع اسـت که در سال جاری به دلیل فرسودگی قسمت هایی از شبکه توزیع بیش از یک کیلومتر از شبکه فرسوده آب در روستا ها اصلاح گردیده اسـت. شـفیعی هدر رفت آب در روستاها را ۲۰ درصد دانست و تصریح کرد: درصدد هستیم با اصلاح شبکه فرسوده توزیع آب واصلاح انشعابات فرسوده ونیز تعویض کنتورهای خراب هدر رفت آب را تا پایان سال به ۱۵ درصد کاهش دهیم. وی خاطرنشان ساخت: با هدف کاهش هدر رفت آب در محل ورودی آب هر روسـتا، فلومتر مغناطیسـی نصب شـده است، با این کار میزان ورودی و خروجی آب به روستاها به طور دقیق محاسبه می گردد و در نتیجه می توان هدر رفت دقیق آب را محاسبه نمود و از عوامل ایجاد آن جلوگیری کرد.
مدیر آبفا بن رود با اشـاره به اجرای پروژه GIS در روسـتاها عنوان کرد: با اجرای این پروژه موقعیت مکانی و اطلاعات توصیفی ۱۵۰ والو، ۳۰۰ منهول فاضلاب و نیز خطوط انتقال و شبکه توزیع آب به دست آمده است که براساس این اطلاعات دقیق خدمات رسانی به مردم در روستاها بهتر و گسترده تر در بازه زمانی کوتاه تر انجام می گیرد.
وی بـه مزیـت هـای اجرای سیسـتم تله متری و GIS در روسـتاها پرداخت و گفت: بـا اجـرای ایـن پروژه ها مدیریت دقیق تری بر توزیع آب بین مشـترکین می شـود و آب با فشـار یکسـان در اختیار متقاضیان قرار می گیرد که این امر نقش بسـزایی در کاهـش وقـوع حـوادث دارد، همچنین زمان رسـیدگی به حوادث در کوتاه ترین زمان صورت می گیرد.

افزایش خرده‌فروشی همراه با کاهش ضریب خسارت



بیمه آتش‌سوزی یکی از رشته‌های بیمه اموال است که در آن، کلیه اموال منقول و غیرمنقول اعم از واحدهای مسکونی، خدماتی، اداری، آموزشی، کارگاهی، صنعتی، انبارها و... بیمه می‌شوند. با توجه به رقابتی شدن بازار بیمه‌های آتش‌سوزی، به منظور دریافت اطلاعات بیشتر پریا الوندی‌پور مدیر بیمه‌های آتش‌سوزی بیمه ملت گفته است. مدیر بیمه‌های آتش‌سوزی بیمه ملت به رشد حق‌بیمه در این رشته بیمه‌ای طی شش ماهه نخست سال اشاره کرد و گفت: رشد حق‌بیمه در بیمه‌های آتش‌سوزی بدون در نظر گرفتن مرهونات بانکی و بیمه‌گزاران بزرگ، در حدود ۱۱۵,۲٪ بوده است که نشان از افزایش خرده‌فروشی در این دوره است. پریا الوندی‌پور در همین خصوص ادامه داد: بهترین نوع فروش بیمه‌ای، در حال حاضر برای شرکت‌های بیمه‌ای به صورت خرده‌فروشی است که با خدمات‌دهی مناسب می‌تواند مشتریان وفادار برای سازمان را به همراه داشته باشد. وی تحقق بودجه را به تفکیک کانال‌های فروش مورد ارزیابی قرار داد و گفت: نمایندگان حقوقی، حقیقی و کارگزاران حقوقی و حقیقی به ترتیب ۷۷، ۹۱، ۹۷۲ و ۲۶ درصد در تحقق بودجه تعیین‌شده برای نیمه‌نخست سال ۹۹ نقش داشته‌اند که می‌توان گفت نسبت به مدت مشابه در سال گذشته رشد خوبی را در تحقق بودجه کانال‌های فروش شاهد بودیم.

افزایش ۱۱۲ درصدی صدور ضمانت نامه های ریالی



اصغر پاک طینت اعلام کرد: میزان صدور ضمانتنامه های ریالی در بانک صنعت و معدن در ۷ ماهه سال ۹۹ نسبت به مدت مشابه سال پیش از آن ۱۱۲ درصد افزایش یافته است.

به گزارش پایگاه اطلاع رسانی بانک، رئیس هیأت مدیره این بانک صنعت و معدن اظهار داشت: گزارش عملکرد این بانک حاکی از آن است که صدور ضمانتنامه های ریالی از رقم ۱۰ هزار و ۵۴۹ میلیارد ریال در ۷ ماه ابتدایی سال ۹۸ به رقم بیش از ۲۲ هزار و ۳۴۶ میلیارد ریال در ۷ ماهه سال جاری افزایش یافته است و این در حالی است که میزان صدور ضمانتنامه های ریالی در پایان ۱۲ ماهه سال گذشته در حدود ۱۹ هزار میلیارد ریال بوده است، بدیهی است، این میزان رشد قابل توجه در افزایش میزان صدور انواع ضمانتنامه، نمایانگر اعتماد مشتریان و برنامه ریزی، تلاش و عملکرد مسئولانه کارکنان این بانک در تمامی قسمت های صف و ستاد می باشد. وی افزود: با توجه به گستره فعالیت بانک صنعت و معدن در تأمین مالی صنایع مهم و زیرساختی کشور به عنوان تنها بانک تخصصی بخش صنعت ومعدن، شعب این بانک در استان های مختلف از ظرفیت زیادی برای ارائه خدمات بانکی برخوردارند.

حجت اله مهدیان تأکید کرد:

مدیریت ارتباط با مشتریان مهم‌ترین ویژگی بانک توسعه تعاون

گروه بانک و بیمه: مدیرعامل بانک توسعه تعاون در تماس تلفنی با روسای شعب استانها ضمن بیان ضرورت‌های مورد توجه شعب بر اهمیت مدیریت ارتباط با مشتریان توسط شعب تأکید کرد.

حجت اله مهدیان مدیرعامل بانک توسعه تعاون در تماس تلفنی با برخی روسای شعب اظهار داشت: مدیریت ارتباط با مشتریان از مقوله‌های تأثیرگذار در سیستم پیشرفته بانکداری است، از این رو مهارت‌های ارتباطی و همچنین مذاکره با مشتریان در ارتقای سطح خدمات شعبه اثربخش است.

وی با اشاره به این که مشتریان بنا به فعالیت خود، توقع و انتظاراتی از شبکه شعب دارند افزود: بسیاری از مشتریان در سطح خدمات عمومی بانکداری توقع خدمات دارند و برخی مشتریان به ویژه تولیدکنندگان و کارآفرینان متقاضی خدمات تخصصی از قبیل صدور ضمانت‌نامه، تسهیلات خرید دین، اعتبار اسنادی داخلی و انواع خدمات اعتباری هستند که لازم است در ارائه نوع خدمت و مشاوره به مشتریان، اهتمام کافی وجود داشته باشد.

وی با اشاره به برنامه‌های مهم بانک در استقرار بانکداری دیجیتال افزود: نقش بانک‌ها در سیستم اقتصادی کشور پیچیده‌تر شده است و بانکها به صورت تخصصی‌تر در میان کسب‌وکارها وارد می‌شوند و بسیاری از ترتیبات اقتصادی و تعاملات مالی میان واحدهای تولیدی و تعاونگران با نقش‌آفرینی بانکها امکان تحقق می‌یابد و بانک توسعه تعاون با توجه به مأموریت‌های توسعه‌ای در بخش تعاون، متعهد به حرکت صحیح در مسیر نقشه راه تحول دیجیتال است که شبکه شعب ضمن ارتقای دانش و کسب مهارت‌های موردنیاز، با هم‌افزایی و همکاری گسترده در این مقوله تأثیرگذار هستند.

مهدیان با اشاره به اینکه همکاران بانک توسعه تعاون به ویژه واحدهای استانی و شعب در دوران شیوع بیماری کرونا، منشأ خدمات ارزنده‌ای بوده‌اند افزود: همکاران طی ماه‌های اخیر به رغم شرایط نامناسب ناشی از شیوع بیماری، نقش عمده‌ای در حرکت سیستم اقتصادی و مالی کشور ایفا نموده‌اند و شایسته است مدیران واحدهای استانی و شعب در ارتقای سطح ایمنی و بهداشتی موردنیاز مشتریان و کارکنان مراقبت کافی داشته باشند.

مدیرعامل بانک توسعه تعاون در تماس‌های تلفنی با مرتضی کریمی رییس شعبه رزن همدان، مهران شفقت رییس شعبه رودسر گیلان، طیبه خوشخرام رییس شعبه استهبان فارس، روح اله کرمی رییس شعبه طبس خراسان جنوبی، آزاد رضایی رییس باجه جوانرود کرمانشاه در جریان وضعیت کنونی این واحدها قرار گرفت و ضمن استماع صحبت‌های همکاران، در خصوص رفع مشکلات چاره‌اندیشی نمود.



برندگان باشگاه مشتریان بانک صادرات ۲۰ میلیارد ریال جایزه گرفتند

۲۰ میلیارد ریال جوایز نقدی مشارکت کنندگان در سه طرح «سپهر دانش»، «فراز سپهر» و «رنگین کمان ۳» باشگاه مشتریان بانک صادرات ایران به حساب برندگان نهایی واریز شد. قرعه کشی سه طرح «سپهر دانش»، «فراز سپهر» و «رنگین کمان ۳» بانک صادرات ایران برگزار شد و با مشخص شدن نتایج قرعه کشی این طرح‌ها، ۱۹ هزار و ۹۵۰ میلیارد ریال جایزه نقدی به هزار و ۵۸۵ برنده نهایی این طرح‌ها پرداخت شد. در طرح سپرده کوتاه‌مدت «سپهر دانش» که از مهرماه ۹۷ تاکنون نزدیک به ۱۸۸ هزار دانش‌آموز با دریافت کارت ویژه دانش‌آموزی کشور از خدمات آن استفاده کرده‌اند، ضمن بهره‌مندی از نرخ ۱۰ درصدی سود سپرده، امکان افزایش موجودی، انجام تراکنش‌ها در درگاه‌های بانکداری الکترونیک و امکان دریافت وام کارت اعتباری مرابحه معادل دو برابر معدل موجودی حساب خود، تا سقف ۵ میلیون ریال در دوران ابتدایی (اول تا ششم) و ۱۰ میلیون ریال در دوران دبیرستان (هفتم تا دوازدهم) می‌توانند با عضویت در باشگاه مشتریان بانک از یک هزار جایزه ارزشمند به ارزش بالغ بر ۶ میلیارد ریال به قید قرعه برخوردار شوند دانش‌آموزان می‌توانند تا سقف ۲ میلیون ریال در هفته تراکنش داشته و از طریق تمامی درگاه‌های اینترنتی، خدمات بانکداری الکترونیک را انجام دهند. بانک صادرات ایران به مناسبت سال ۱۳۳۱ (سال تاسیس بانک) مبلغ ۳۱ هزار تومان در این کارت‌ها به عنوان هدیه واریز خواهد کرد. در قرعه کشی این طرح ۱۰۰ کمک هزینه خرید تلفن همراه هوشمند، ۱۰۰ کمک هزینه خرید تبلت، ۲۰۰ کمک هزینه خرید دوچرخه، ۲۰۰ هزینه نوشت افزار و کتب و ۴۰۰ کم هزینه تهیه و خرید لوازم ورزشی به ارزش شش میلیارد ریال به ۱۰۰۰ برنده خوش شانس پرداخت شد.

اخبار کوتاه

خدمات متمایز تسهیلاتی بانک کارآفرین به جامعه پزشکی

بانک کارآفرین با هدف قدردانی از مدافعان سلامت و حمایت از جامعه پزشکی کشور و به منظور توسعه خدمات و محصولات تخصصی و متناسب با نیازهای بنگاه‌های اقتصادی، با سازمان نظام پزشکی استان اردبیل تفاهمنامه امضا کرد. موضوع این تفاهمنامه که روز دوشنبه ۵ آبان ماه به امضا رسید، اعطای تسهیلات به اشخاص واجد شرایط معرفی شده از سوی سازمان نظام پزشکی اردبیل در قالب طرح‌های "سلامت" و "صبا" است. مشارکت در توسعه و بهسازی بخش درمان و پزشکی، تامین مالی در تجهیز ملزومات مورد نیاز و ارائه تسهیلات ضروری به کادر درمان، از جمله اقدامات بانک کارآفرین در راستای حمایت از نظام سلامت کشور به ویژه در شرایط فعلی شیوع ویروس کرونا در کشور است که در نهایت مجموعه این فعالیت‌ها به بهره‌مندی بیشتر و گسترده‌تر جامعه از خدمات درمانی و پزشکی منجر خواهد شد. بانک کارآفرین پیش از این با صندوق تعاون و رفاه سازمان نظام پزشکی ایران و سازمان نظام پزشکی استان اصفهان نیز تفاهمنامه امضا کرده بود.

کمک های بیمه البرز الگویی مطلوب برای ادارات و ارگان ها

معاون هماهنگی موسسات غیردولتی، مشارکت های مردمی و اشتغال سازمان بهزیستی استان تهران، گفت: از شرکت بیمه البرز که در پی همه گیری کرونا در اقدامی خیرخواهانه چهار هزار عدد ماسک و بیش از یک هزار کیلوگرم مواد غذایی به مراکز نگهداری ایتام و معلولان کمک کرد، قدردانی می کنم. محمد کریم آریا در حاشیه تحویل اقلام اهدایی بیمه البرز به بهزیستی، اظهار داشت: این اقلام به ۹ مرکز شیرخوارگاه و نگهداری کودکان بی سرپرست در پنج شهرستان تهران، شمیرانات، ری، رباط کریم و دماوند تحویل داده شد.

با توجه به محدودیت های اعتباری و کثرت مددجویان نیازمند، متاسفانه بهزیستی به تنهایی قادر به ارائه خدمات کامل و شایسته در راستای اغنا و تکمیل نیازهای فراوان جامعه هدف خود نیست. معاون هماهنگی موسسات غیردولتی، مشارکت های مردمی و اشتغال بهزیستی استان تهران، بیان داشت: کمک های شرکت بیمه البرز الگویی مطلوب برای ادارات و ارگان ها است. شرکت بیمه البرز در سال های گذشته نیز مبلغ دو میلیارد ریال برای تأمین اقلام دارویی و مسکن افراد دارای معلولیت به بهزیستی استان تهران پرداخت کرد که بنا به نیت مدنظر، هزینه شد.

آگهی مزایده اموال غیرمنقول (ذمه ای)

چاپ الکترونیکی – به موجب پرونده اجرائی کلاسه ۹۸۰۲۰۳۳ له خانم ثریا موسوی تازه کند محمدیه و علیه آقای امیر امیرپور جناقرد نسبت به اجرائیه سند ازدواج شماره ۲۸۲۱۱ – ۱۳۹۸/۱۰/۱۰ دفتر ازدواج شماره ۴۳ اردبیل ششدانگ یکبابخانه متعلق به آقای امیر امیرپور جناقرد به شماره پلاک ۱۹۳۹ فرعی از ۱۱۴ اصلی بخش ۳ اردبیل موضوع سند مالکیت اصلی به شماره ۸۸۰۳۱۷ سری الف سال ۹۳ که سند آن در صفحه ۴۹۶ دفتر املاک جلد ۹۴۱ ذیل شماره ۱۶۶۱۸۵ ثبت و صادر گردیده است با حدود و مشخصات : شمالا": دیوار به دیوار به طول ۰۰/۵ متر به کوچه غربا": دیوار به دیوار به طول ۶۰/۲۶ متر به ۱۱۴ اصلی که طبق نظر کارشناس رسمی کل شش دانگ به مبلغ ۳/۳۰۰/۰۰۰/۰۰۰ ریال ارزیابی گردیده ، عرصه پلاک فوق به مساحت ۱۳۱ متر مربع بوده و اعیانی آن به صورت دو طبقه (طبقه همکف و اول) مجموعا" به مساحت ۱۲۰ متر مربع با مشخصات احداثی طبقه همکف هال و آشپزخانه و حمام و طبقه اول به صورت نیمه کاره دارای هال و یک اتاق و آشپزخانه بدون اندود گچ کاری و کف سازی شده و یکباب انباری به کوچه و ساختمان با سیستم فلزی و سقف بتنی و بدون آسانسور و بدون پارکینگ و بدون نما و سیستم گرمایشی بخاری و دارای امتیازات آب و برق و گاز می باشد. که برابر گزارش مورخه ۹۹/۵/۲۹ مامور اجرا املاک مزبور واقع در اردبیل – گلمغان – کوچه آزادگان ۶ – پلاک ۱۲۵ بازداشت محلی گردیده است و از ساعت ۹ الی ۱۲ مورخ ۱۳۹۹/۸/۲۱ روز چهارشنبه در اداره اجرای اسناد رسمی اردبیل واقع در بزرگراه شهداء مابین میدان قدس و ججین از طریق مزایده به فروش می رسد. مزایده از مبلغ ۳/۳۰۰/۰۰۰/۰۰۰ ریال شروع و به بالاترین قیمت پیشنهادی فروخته می شود. لازم به ذکر است پرداخت بدهی های مربوط به آب ، برق، گاز اعم از حق انشعاب و یا حق اشتراک و مصرف در صورتی که مورد مزایده دارای آنها باشد و نیز بدهی های مالیاتی و عوارض شهرداری و غیره تا تاریخ مزایده اعم از اینکه رقم قطعی آن معلوم شده یا نشده باشد به عهده برنده مزایده است و نیز در صورت وجود مازاد ، وجوه پرداختی بابت هزینه های فوق از محل مازاد به برنده مزایده مسترد خواهد شد و نیم عشر و حق مزایده نقدا" وصول می گردد . ضمنا" چنانچه روز مزایده تعطیل رسمی گردد ، مزایده روز اداری بعد از تعطیلی در همان ساعت و مکان مقرر برگزار خواهد شد ، در ضمن طالبین می توانند تا روز مزایده جهت بازدید محلی به اداره اجرای اسناد رسمی اردبیل مراجعه نمایند. شرکت در مزایده منوط به پرداخت ده درصد از مبلغ پایه کارشناسی به حساب سپرده ثبت و حضور خریدار یا نماینده قانونی او در جلسه مزایده است برنده مزایده مکلف است ما به التفاوت مبلغ فروش را ظرف مدت پنج روز از تاریخ مزایده به حساب صندوق ثبت تودیع نماید ، و در صورتی که ظرف مهلت مقرر مانده فروش را به حساب سپرده ثبت واریز نکند مبلغ مذکور قابل استرداد نبوده و به حساب خزانه واریز خواهد شد در غیر اینصورت عملیات فروش از درجه اعتبار ساقط و مزایده تجدید می گردد.

رئیس اجرای اسناد رسمی اردبیل – کشفی مقدم

نوبت اول

شهرداری مهاجران

آگهی مزایده عمومی شهرداری مهاجران

شهرداری مهاجران در نظر دارد بر اساس بند ۱ صورتجلسه ۱۵۲ مورخ ۹۹/۱/۱۸ شورای اسلامی نسبت به فروش ۸ دستگاه مینی بوس هویدا با مشخصات جدول پیوست به شماره ۱۰۹۹۰۰۵۷۲۳۰۰۰۰۰۲ از طریق سامانه الکترونیکی دولت برگزار نماید. کلیه مراحل برگزاری مزایده از دریافت اسناد مزایده تا ارائه پیشنهاد مزایده گران و بازگشایی پاکت ها از طریق درگاه سامانه تدارکات الکترونیکی دولت (ستاد) به آدرس www.setadiran.ir انجام خواهد شد و لازم است مزایده گران در صورت عدم عضویت قبلی مراحل ثبت نام درسایت مذکور دریافت گواهی امضای الکترونیکی را جهت شرکت در مزایده محقق سازند.

تاریخ انتشار مزایده در سامانه در تاریخ ۹۹/۸/۱۲ می باشد.

مهلت زمانی دریافت اسناد مزایده از سایت :از ۹۹/۸/۱۲ لغایت ۹۹/۸/۲۲

مهلت زمانی ارائه پیشنهاد:۹۹/۸/۲۶

زمان بازگشایی پاکت ها:۹۹/۸/۲۸

-بدیهی است شرکت در مزایده و ارائه پیشنهاد به منزله قبول شروط و تکالیف در اسناد مزایده بوده و شهرداری در رد یا قبول کلیه پیشنهادات مختار می باشد.

-کلیه ضوابط و قوانین در خصوص شرایط عمومی معاملات برای شرکت کنندگان الزامی است .

-سپرده نفرات دوم و سوم تا تاریخ عقد قرارداد نزد شهرداری باقی خواهد ماند.

-مبلغ ارزش افزوده به مبلغ پیشنهادی اضافه می گردد.

-کلیه هزینه های مزایده از جمله هزینه کارشناسی ،چاپ آگهی ،نقل و انتقال ،هر نوع مالیات و سایر هزینه ها به عهده برنده مزایده می باشد .

اطلاعات تماس دستگاه مناقصه گزار دریافت اطلاعات بیشتر در خصوص اسناد مناقصه و ارائه پاکت الف،

آدرس :مهاجران –میدان امام خمینی(ره) و تلفن تماس ۰۸۶-۳۸۶۲۸۱۲۰

اطلاعات تماس ستاد جهت انجام مراحل عضویت در سامانه:مرکز تماس ۰۲۱-۴۱۹۳۴

دفتر ثبت نام :۸۸۹۶۹۷۳۷-۸۵۱۹۳۷۶۸

کمیسیون معاملات شهرداری مهاجران

سازمان امور مالیاتی کشور

آگهی ابلاغ اوراق مالیاتی

در اجرای ماده ۲۰۸ قانون مالیاتهای مستقیم مصوب اسفند ماه سال ۱۳۶۶ بدینوسیله برگ /برگ های اجرایی با مشخصات زیر به مودی / مودیان ذیربط ابلاغ می گردد تا ظرف یک ماه از تاریخ درج این آگهی به اداره امور مالیاتی مربوطه مراجعه و نسبت پرداخت کلیه بدهی خود اقدام نمایند. در غیر اینصورت به اندازه اصل بدهی و جرائم متعلق به اضافه ده درصد بدهی از اموال منقول یا غیر منقول و مطالبات مودی توقیف خواهد شد.

ردیف	شماره پرونده	نام مودی	شماره ملی شناسنامه / ثبت	شماره و تاریخ برگ اجرایی	عملکرد سال	منبع مالیاتی	بدهی بابت مالیات	جرائم	شماره واحد مالیاتی	نشانی اداره امور مالیاتی
۱	۲۸۲۲	بازرگانی تلاش نوین گنجینه پارس	۳۰۵۲	۱۰۰۰۰۰۰۸۳۴۱۳۴۷۰- ۱۳۹۹/۰۸/۰۱	۱۳۹۶	اشخاص حقوقی غیر دولتی	۰۹۹/۰۶۹/۵۱۲/۷	۱۰۲/۸۸۸/۵۷۷/۹	۱۲۳۳۲۲	بهشهر- خیابان شهید بهشتی

علی نجف پور – مدیر حسابرسی مالیاتی شهرستان بهشهر

پیشخوان Pishkhan.com

۸ اقدامی که تولید را تسهیل و تسریع می‌کند



سعید زرندی، معاون وزیر صمت در گفتگو با مهر، اظهار داشت: برای دستیابی به اهدافی چون متنوع‌سازی ابزارهای تأمین مالی و هدایت منابع موجود در جامعه و بازار سرمایه به سمت تولید، ایجاد ارزش افزوده و اشتغالزایی بیشتر در بخش صمت باید ۸ سیاست بطور دقیق اجرا شود. معاون طرح و برنامه وزیر صمت افزود: مورد نخست لزوم تسهیل و تسریع در فرآیند پذیرش شرکت‌ها در بورس و فرابورس و عرضه سهام آنهاست. معافیت مالیاتی نقل و انتقال دارایی برای تشکیل شرکت‌های سهامی پروژه و یا صندوق پروژه دیگر سیاست مدنظر است. وی ادامه داد: تسهیل و تسریع در صدور موافقت اصولی سازمان بورس در فرآیند انتشار اوراق بدهی و تسهیل و یا حذف استعلام از بانک مرکزی در ضمانت بانکی برای انتشار اوراق بدهی از مواردی است که باید اجرا شود. زرندی گفت: تسهیل روش‌های ضمانت و عملیاتی شدن رتبه‌بندی اعتباری برای تأمین مالی از طریق بازار پول و بازار سرمایه دیگر سیاستی است که باید اجرا شود. معاون وزیر صمت افزود: سیاست دیگر، لحاظ شدن مالیات بر ارزش‌افزوده در گواهی سپرده کالایی برای عرضه‌کننده کالا و تحویل گیرنده نهایی، مطابق قانون مالیات‌های مستقیم نیز انتظار داریم سریع‌تر اجرا شود. وی گفت: عملیاتی شدن دستورالعمل اجرایی ثبت تبدیل شرکت‌های تجاری از دیگر الزاماتی است که باید اجرا شود. زرندی اظهار داشت: همچنین اصلاح دستورالعمل تأمین مالی جمعی است که باید در دستور کار برای اجرا قرار گیرد.

لایحه تجارت با موازین شرعی هم مغایرت دارد



استاد حقوق دانشگاه تهران گفت: علاوه بر ایراد شکلی که شورای نگهبان از لایحه تجارت گرفته است، این لایحه ایراد محتوایی هم دارد و مواردی از خلاف شرع هم در آن وجود دارد که انتظار می‌رود شورای نگهبان به آنها هم توجه کند. عباس کریمی در گفتگو با فارس ضمن دفاع از اقدام شورای نگهبان گفت: علاوه بر ایراد شکلی که شورای نگهبان گرفته است، لایحه تجارت ایراد محتوایی هم دارد و مواردی از خلاف شرع هم در آن وجود دارد که انتظار می‌رود شورای نگهبان به آن ها هم توجه کند. وی افزود: قانون تجارت نیاز به بازنگری و اصلاح کلی دارد و اگر اصلاح این قانون دقیق و صحیح صورت بگیرد به رونق اقتصادی هم کمک می کند اما اگر قانون تجارت مبهم نوشته شود در عمل لطمه بیشتری به تجارت کشور می‌زند. کریمی با اشاره به ماده ۵ لایحه تجارت که در آن به رویه های غیررسمی اعتبار داده شده، گفت: این ماده مبهم نوشته شده و به نظر من تدوین کنندگان لایحه مهمی همچون لایحه تجارت باید نظر روشن خود را درباره اعتبار یا عدم اعتبار رویه های غیررسمی اعلام می کردند. لایحه تجارت از مرداد ۹۸ در دستور کار مجلس دهم قرار گرفت و بیش از ۴۰۰ ماده از آن به وسیله نمایندگان تصویب و به شورای نگهبان ارسال شد اما شورای نگهبان به علت تغییر شکلی لایحه تجارت نسبت به لایحه ارسالی دولت از آن ایراد گرفت.

صادرکنندگان به جنگ تحریم و کرونا می‌روند

مأموریت ویژه وزارت صمت برای باز کردن قفل صادرات

گروه صنعت و تجارت: صادرات روزهای سختی را پشت سر می گذارند؛ تحریم، محدودیت های ناشی از شیوع کرونا، تحریم نفتی و کمبود منابع ارزی در کشور باعث شده تا صادرکنندگان با محدودیت های بسیاری دست و پنجه نرم کنند؛ اما علاوه بر تنگناهای پیش آمده ناشی از مسائل بین الملل، سیاست های متناقض دستگاه های اجرایی از جمله بانک مرکزی در رفع تعهد ارزی باعث شده تا هر روز بر مشکلات تولیدکنندگان و صادرکنندگان افزوده شود. ارز حاصل از صادرات یکی از مشکلات جدی این روزهای صادرکننده هاست. خیلی از صادرکننده های خوشنام به بازگشت ارزی متعهد هستند ولی واقعیت بازار این نیست؛ بازگشت ارز خیلی مشکل است و حتی دولت هم در بازگرداندن ارز خود مشکل دارد.

صادرات از بعد بین المللی گرفتار تحریم های ظالمانه و یک جانبه آمریکاست. نقل و انتقال پول یکی از بزرگترین مشکلات این حوزه است و صادرات به همه جای دنیا به سختی ممکن است. حمل و نقل و عدم ثبات بازار بزرگترین موانع پیش روی صادرکننده هاست. صادرکنندگان از طرف دیگر با تحریم ها خیلی از بازارهای هدف خود را از دست داده اند و صادرات ما محدود به چند بازار منطقه ای شده است. در این میان به گفته برخی از فعالان حوزه تجارت عدم ثبات بازار هم تبدیل به بزرگترین مانع و برهم زننده نظم صادراتی کشور شده است و هرچند مشکلات تحریم ها مهم است ولی مشکلات داخلی به خودتحریمی دامن می زند و از تحریم بدتر است. به بیان دیگر خود تحریمی یعنی صدر بخشنامه های خلق الساعه که قدرت برنامه ریزی را از فعال اقتصادی می گیرد. در زمینه ارز حاصل از صادرات و بازگشت آن به چرخه اقتصادی نیز؛ دولت و بانک مرکزی به گونه ای عملکردند که مشکلات زیادی برای صادرکنندگان ایجاد شد.

در همین حال وزیر صنعت، معدن و تجارت می گویند که در یک ماه گذشته اولین و مهمترین ماموریت تعریف شده در وزارت صمت بازکردن قفل صادرات کشور بوده است. علیرضا رزم‌حسینی در نخستین نشست هم‌اندیشی با صادرکنندگان کشور، تصریح کرد: از زمان خروج آمریکا از معاهده برجام و زیر پا گذاشتن تمام تعهدات مربوطه و همچنین آغاز تحریم‌های یک طرفه علیه کشورمان، اولین تاثیر آن روی درآمدهای ارزی و نرخ ارز در بازار بود. وی با بیان اینکه در پنج جلسه اخیر ستاد اقتصادی دولت، موضوع تامین ارز از محل صادرات غیرنفتی به عنوان نقطه حیات اقتصادی کشور مورد توجه قرار گرفت، گفت: تا یکی دو روز آینده شیوه نامه جدید واردات در مقابل صادرات از سوی رئیس جمهور ابلاغ می‌شود.



لیست ارقام وارداتی مورد نیاز کشور تهیه شده که در اختیار صادرکنندگان قرار می گیرد و همه صادر کنندگانی دارای تعهد ارزی از سال ۹۸ می توانند یک واردکننده را معرفی و یا خود اقلام مورد نیاز کشور را واردات انجام دهند. از این طریق پیمان‌سپاری ارزی محقق شده و رفع تعهد نیز انجام خواهد شد. تهیه و ابلاغ این شیوه نامه حرکتی خردمندانه برای حمایت از صادرات و گشایش مسیر برای توسعه صادراتی و افزایش تولید در کشور است و تامین مواد اولیه تولید با این روش تسهیل می‌شود و خوشبختانه با حمایت شخص رئیس جمهور شیوه نامه مدنظر ابلاغ خواهد شد. در این شیوه نامه پیش بینی شده است که مباحث تعهدات ارزی اقلام کالایی گروه های ۲ و ۳ همانند گذشته با بانک مرکزی خواهد بود و تخصیص ارز نیز از این مسیر انجام می شود.

از طرف دیگر درخصوص ارز اشخاص نیز هر فردی که اعلام عدم نیاز به ارز داخل کشور داشته باشد و همچنین افرادی که واردات را برای صادرات مجدد انجام می دهند با همین فرآیند امکان پذیر است. همچنین در شرایط حاضر باید دست به دست هم بدهیم تا بتوانیم مسیر توسعه صادرات را هموار کنیم. کارشناسان معتقدند که در شرایط فعلی ضرورت دارد زمینه های لازم با همکاری وزارت امور خارجه برای تسهیل شرایط جهت افزایش مبادلات تجاری با کشورهای همسایه فراهم شود. وزارت صنعت، معدن و تجارت به عنوان تامین کننده کالا و زمینه‌ساز اشتغال در کشور، در شرایط جدید همه گونه فشار را متحمل می‌شود و خود را مسئول معیشت مردم می‌داند و دنبال ایجاد فراوانی کالا در سطح بازار و عرضه است. این مهم نیازمند باز گذاشتن مسیر صادرات و واردات کالاهای ضروری مورد نیاز مردم در شرایط حاضر است. در این شیوه نامه، بخشی که مربوط به کالاهای اساسی و نیازمند ارز ترجیحی است باید از طریق بانک مرکزی تامین شود و بخشی که نیازمند ارز نیمایی است افراد می‌توانند در خصوص این ارز، در صف تامین ارز باشند و افرادی که ارز متقاضی در اختیار دارند از طریق تهاتر می‌توانند قطعات و مواد اولیه بخش تولید را تامین و روند کار را پیش ببرند و از این طریق می توانیم جلوی رسوب کالاها را در گمرکات بگیریم.

رزم حسینی همچنین در حاشیه بازدید از سامانه جامع تجارت، گفت: این سامانه به عنوان یکی از اقدام های مهم دولت دوازدهم در وزارت صنعت راه اندازی شد، اما هنوز تکمیل نیست. وی افزود: همه دستگاه های مرتبط، اطلاعات خود را مرتب برای تکمیل به این سامانه وارد می کنند و مطابق دستور رییس جمهور ۹ آذرماه امسال از سامانه جامع تجارت برای کل کشور رونمایی می شود. وی افزود: این سامانه اکنون فعال است و متقاضیان برای خدماتی از جمله ثبت سفارش، بدون مراجعه حضوری می توانند فعالیت های خود را دنبال کنند.

رزم حسینی با بیان اینکه به دلیل کمبود منابع ارزی تعداد افرادی که در صف ثبت سفارش یا تخصیص ارز از سوی بانک مرکزی قرار دارند، قابل توجه است و افزود: براساس سیاست‌های ستاد اقتصادی دولت، مصوب شده تا مدیریت ثبت سفارش ها در وزارت صنعت انجام شود و این کار را انجام خواهیم داد. وی با اعلام اینکه کالاهای اولویت دار، اقلام ضروری مورد نیاز مردم و مواد اولیه کارخانجات در اولویت ثبت سفارش قرار دارند، افزود: ثبت سفارش برای ارز متقاضی نیز از این هفته انجام می شود و واردات کالا توسط کسانی که ارز در خارج از کشور دارند، مجاز اعلام خواهد شد. وزیر صنعت، معدن و تجارت تاکید کرد: صادرکنندگانی که از سال ۱۳۹۸ به بعد تعهد ارزی داشته اند، مجوز واردات از محل تعهدات صادراتی خود را دریافت می کنند و می‌توانند کالاهای با اولویت مشخص شده از سوی وزارت صنعت را وارد کنند. رزم حسینی با بیان اینکه با اجرای این برنامه ها اتفاقات خوبی در اقتصاد کشور رخ خواهد داد، اظهار داشت: بر همین اساس صادرات افزایش می‌یابد و مواد اولیه کارخانجات نیز به خوبی تأمین می‌شود. وی تصریح کرد: هفته های گذشته با تشکل‌های بخش خصوصی ارتباط خوبی برقرار شد، ضمن اینکه تعامل خوبی با بانک مرکزی داریم که نشانگر فراهم شدن انسجام در بخش اقتصادی دولت است.

رزم حسینی تصریح کرد: سامانه جامع تجارت اتفاق بسیار خوبی در اقتصاد ایران است، یکی از مسیرهای مقابله با فساد، رانت خواری و امضاهای طلایی همین سامانه های جامع الکترونیک است زیرا آنها مراجعه حضوری افراد را به دستگاه های دولتی کاهش می دهد. وی با تأکید بر اینکه بروکراسی اداری مخل توسعه است، گفت: اراده ما بر این است تا بخشی از بروکراسی که مربوط به وزارت صمت است به تدریج حذف شود و امیدواریم بتوانیم تولید و تجارت را فارغ از میوان اداری دولتی رشد و ارتقاء دهیم.

Pishkhan.com

روند مثبت رشد صادرات در تمامی کالاهای غیرنفتی



رئیس کل سازمان توسعه تجارت ایران گفت: روند رشد صادرات در تمامی کالاهای غیرنفتی آهنگ مثبتی دارد و با گشایش و تسهیل روش‌های بازگشت از صادرات به چرخه اقتصادی کشور، این روند مثبت استمرار خواهد یافت. به گزارش شاتا، حمید زادبوم افزود: تسهیل فرآیند واردات در مقابل صادرات برای تسریع در بازگشت ارز صادرات به چرخه اقتصادی کشور اقدام مهمی بود که با پیگیری وزارت صمت و با همکاری دستگاه‌های ذی‌ربط در ستاد هماهنگی اقتصادی دولت تصویب شد.

وی ادامه داد: سیاست فراوانی ارز صادرات غیرنفتی منجر به واقعی شدن نرخ ارز و تسهیل روند تامین مواد اولیه واحدهای تولیدی خواهد شد و با توجه به اهمیت حوزه تجارت خارجی به عنوان یکی از ارکان مهم اقتصاد ملی، پایش مستمر وضعیت تجارت خارجی کشور ضرورت دارد. زادبوم بر حضور موثر و مستمر دستگاه‌های اجرایی مهم در سطوح تصمیم‌گیری در جلسات کمیته پایش تجارت خارجی کشور به منظور رصد مستمر وضعیت این حوزه تاکید کرد و گفت: با توجه به اهمیت این بخش برای رونق بخشیدن به شاخص‌های مهم اقتصاد ملی، همگرایی صادرات و واردات و توازن این دو حوزه به تامین به موقع نیازهای کشور و رشد صادرات کمک خواهد کرد.

معاون وزیر صمت بیان داشت: فراوانی و تامین به موقع کالاهای مورد نیاز کشور در سطح واحدهای تولیدی و مصارف مردم نیازمند فراوانی ارز صادرات غیرنفتی است؛ لذا کمک به توسعه صادرات باید در اولویت کشور و همه دستگاه‌های دست‌اندرکار باشد.

دبیر شورایعالی توسعه صادرات غیرنفتی کشور ادامه داد: روند رشد صادرات در تمامی کالاهای غیرنفتی آهنگ مثبتی دارد و با گشایش و تسهیل روش‌های بازگشت ارز صادرات به چرخه اقتصادی کشور، این روند مثبت استمرار خواهد یافت.

زادبوم با تاکید بر توسعه صادرات غیرنفتی به ۱۷ کشور هدف اولویت‌دار افزود: مجموع صادرات غیرنفتی به ۱۷ کشور هدف در شش ماهه سال جاری بیش از ۱۲ میلیارد دلار بوده است.

راه اندازی ۲ هزار واحد صنعتی غیرفعال تا پایان سال



سرپرست سازمان صنایع کوچک و شهرک‌های صنعتی ایران از برنامه‌ریزی جدید برای راه اندازی مجدد ۲ هزار واحد صنعتی راکد تا پایان سال جاری در کشور خبر داد و گفت: پیش از این مقرر بود که تا پایان سال ۱۳۹۹ تعداد ۱۵۰۰ واحد صنعتی غیرفعال به چرخه تولید بازگردند که در راستای اهداف جهش تولید و استفاده بهینه از ظرفیت‌های موجود در بخش صنعت، این تعداد افزایش یافت. به گزارش شاتا، اصغر مصاحب با بیان این که جلوگیری از غیرفعال شدن واحدهای صنعتی فعال، از دیگر برنامه‌های اصلی این سازمان است، افزود: رصد واحدهای صنعتی غیرفعال مستقر در شهرک‌ها و نواحی صنعتی در سطح کلان و ساختاری نشان می‌دهد که می‌توان علت عمده غیرفعال شدن آن‌ها را در چهار گروه تأمین نقدینگی، تأمین مواد اولیه، تأمین ماشین آلات و فقدان بازار دسته بندی کرد. وی اضافه کرد: در راستای تحقق این اهداف، اقدامات بسیار گسترده‌ای در قالب توانمندسازی واحدهای صنعتی صورت پذیرفته است که از آن جمله می‌توان به خدمات ارائه شده در کلینیک‌های کسب و کار، تقویت شبکه سازی در کسب و کارهای کوچک و متوسط و پیوند آن‌ها با صنایع بزرگ در قالب برنامه های توسعه خوشه‌های کسب و کار و نظام مبادلات پیمانکاری فرعی، ارتقاء دانش و مهارت شاغلان واحدهای صنعتی، حمایت از حضور و پذیرش SMEها در فرابورس، حمایت از تولید محتوا برای بازاریابی در سامانه فروش محصولات، توسعه بازار در قالب حضور در نمایشگاه‌های مختلف و... اشاره نمود.

سرپرست سازمان صنایع کوچک و شهرک‌های صنعتی ایران گفت: نتایج اجرای طرح‌های حمایتی از صنایع کوچک و متوسط را می‌توان در کاهش ۵,۲ درصدی روند غیرفعال شدن واحدهای تولیدی در شهرک‌ها و نواحی صنعتی طی یک سال گذشته، کاهش ۱,۷ درصدی طی شش ماه و افزایش ۵۴ درصدی نرخ رشد واحدهای مجدد راه‌اندازی شده طی هفت ماهه سال جاری در مقایسه با هفت ماهه سال گذشته به وضوح مشاهده کرد. مصاحب بیان کرد: افزایش تجربه و مهارت آموزی کارکنان، کسب منابع مالی بیشتر، سرشکن شدن هزینه‌های بازاریابی در بازارهای وسیع‌تر و بهبود فنآوری می‌تواند باعث کاهش هزینه‌های ثابت واحدهای تولیدی و رشد بسیاری از صنایع شود.

عامل گرانی خودرو، فولادسازان هستند

دبیر انجمن قطعه‌سازان با بیان اینکه آدرس گرانی خودرو، فولادسازان هستند، گفت: سناریوهای مختلفی برای قیمت گذاری خودرو مطرح است و ایرادات هر کدام در حال بررسی است. مازیار بیگلو در گفتگو با فارس، با تشریح سناریوهای مطرح برای قیمت گذاری خودرو اظهار داشت: در حال حاضر جلساتی در این خصوص با هدایت سازمان گسترش در حال برگزاری است که در آن، سناریوهای مختلف برای تعیین قیمت خودرو مورد بحث قرار می گیرد. وی با بیان اینکه عرضه خودرو در بورس کالا یکی از این سناریوهااست، گفت: نگاه این طرح بیشتر معطوف به مدیریت بازار خودرو از طریق واردات است و توجه کمی به افزایش تیراژ تولید و تنوع تولید خودروهای داخلی دارد. دبیر انجمن قطعه سازان با بیان اینکه عرضه خودرو از طریق بورس می‌تواند به عنوان یک راهکار موقت مدنظر باشد، افزود: راهکار دائمی این است که خودرو در حاشیه بازار فروخته شود. بیگلو تصریح کرد: طبق طرح پیشنهادی مجلس، واریز مابه‌التفاوت قیمت خودرو در بورس و بازار به حساب خزانه مطرح است که ما در این مورد شاکی هستیم و بررسی طرح‌ها همچنان ادامه دارد. مذاکرات هنوز به نتیجه نهایی نرسیده است. وی با بیان اینکه در هر جلسه سناریوهای جدیدی برای قیمت گذاری خودرو مطرح می‌شود، تاکید کرد: در خصوص قیمت گذاری مواد اولیه نیز مسائل زیادی باید مورد توجه قرار گیرد. این فعال صنفی توضیح داد: مدت ها این بحث مطرح بود که اگر زنجیره صنعت خودرو مشمول قیمت گذاری شود، ابتدای زنجیره نیز باید مشمول این قیمت گذاری باشد. طی هفته‌های گذشته بحث‌هایی در مورد قیمت گذاری دستوری فولاد به عنوان ماده اولیه تولید خودرو و لوازم خانگی مطرح شد ولی این بحث‌ها به یکباره کنار رفت و فولادی‌ها گفتند که این طرح را قبول نداریم. دبیر انجمن قطعه‌سازان ادامه داد: اگر رئیس جمهور می گوید منشأ گرانی‌ها، کاخ سفید است ما نیز می گوییم گرانی خودرو به فولادسازان مربوط می‌شود. به طوری که فولادسازان هر صبح ۱۰ درصد افزایش قیمت می‌دهند و شب هم ۱۰ درصد دیگر به نرخ‌هایشان اضافه می کنند. وی تأکید کرد: اگر خودرو و قطعه به وجود مافیا محکوم است، فولاد را به چه چیزی می‌توان محکوم کرد؟ فولادی‌ها آنقدر پول و قدرت دارند که تمام زنجیره تأمین و تولید کشور را تحت تأثیر قرار می‌دهند. بیگلو تأکید کرد: قیمت فولاد هر ماه ۱۰ تا ۳۰ درصد افزایش می‌یابد اما هیچ کس سراغ آنها نمی‌رود، عرضه قطره چکانی دارند اما هیچ کس ایرادی نمی گیرد، صادرات می کنند و ارز نمی آورند، روی قیمت ساختمان، لوازم خانگی و خودرو تأثیر می گذارند و با پول و رانت و لابی و نفوذ، امور خود را پیش می‌برند اما هیچ کس سراغ آنها نمی‌رود.



اخبار کوتاه

۱۸ میلیون تُن سیمان مازاد در کشور تولید می شود

عضو هیات رئیسه کمیسیون صنایع و معادن مجلس با بیان اینکه تولید سیمان ۱۸ میلیون تُن مازاد نیاز کشور است، گفت: قیمت هر پاکت سیمان در محل تولید باید ۱۳۵۰۰ تومان و در بازار آزاد ۱۷۵۰۰ تومان باشد. بهزاد رحیمی در گفتگو با خانه ملت صنعت سیمان را یکی از افتخارات کشور دانست و گفت: هرچند در حال حاضر تولید سیمان ۱۸ میلیون تُن مازاد نیاز کشور است اما دو مولفه موجب افزایش قیمت این کالا شده؛ نخست رشد بهای پاکت سیمان که از جنس پروپیلن بوده و تولید آن وابسته به پتروشیمی است و دومین مولفه اثرگذار در قیمت سیمان افزایش هزینه حمل و نقل است. این نماینده مجلس با بیان اینکه قیمت هر پاکت سیمان در محل تولید باید ۱۳۵۰۰ تومان و در بازار آزاد ۱۷۵۰۰ تومان باشد اما به دلیل حاشیه بازار و وجود دست‌های پشت پرده، قیمت‌ها بیشتر از نرخ مصوب شده است، افزود: هرچند سود حاصل از حاشیه سود سیمان بر مصرف کننده تحمیل می‌شود اما نصیب تولیدکننده نشده و به جیب دلالان می‌رسد. وی اضافه کرد: از آنجا که بهای سیمان بر قیمت تمام شده تولید مسکن تاثیر مستقیم دارد، وزارت صنعت، معدن و تجارت باید به این موضوع به صورت جدی ورود کرده و از فعالیت سوداگران در بازار جلوگیری کنند. رحیمی با بیان اینکه در حال حاضر مشکلی در تولید سیمان در کشور وجود ندارد و تولید مازاد نیاز است، ادامه داد: زمینه صادرات سیمان وجود ندارد و دلال بازی موجب شده قیمت سیمان همانند فولاد بیش از نرخ مصوب افزایش یابد.

تسهیل تجارت کشور با واردات در مقابل صادرات

عضو اتاق تهران ضمن تشریح تاثیرات مثبت واردات در مقابل صادرات، گفت: اجرای این سیاست در تنظیم بازار تاثیر بسزایی خواهد داشت زیرا ورود مواد اولیه، موجب بهبود روند تولید و عرضه می شود. علی تقوی فر در گفتگو با مهر، در مورد تصمیمات ارزی اخیر ستاد هماهنگی اقتصادی دولتی درباره واردات در مقابل صادرات، اظهار داشت: در این شرایط کشور، اجرای سیاست واردات در مقابل صادرات تصمیم مؤثری است زیرا تأمین ارز برای واردات مواد اولیه تولید و کالاهای اساسی معطل تخصیص ارز نفتی یا سامانه نیما باقی نمی‌ماند. عضو اتاق تهران افزود: در حال حاضر یکی از مشکلات صادرات کشور، انتقال و تبادل ارز است؛ اگر بتوان ارز را برای واردات کالا اختصاص داد، بستر کار برای فعالان اقتصادی راحت تر می‌شود و در ادامه نیز شاهد توسعه بازارهای صادراتی خواهیم بود. در واقع اگر بتوان در مقابل صادرات، واردات انجام داد، انتقال ارز آسان می‌شود و صادرات بیشتری صورت می گیرد. وی ادامه داد: همچنین از سویی دیگر اجرای این سیاست، در تنظیم بازار تأثیر بسزایی خواهد داشت زیرا تسهیل در واردات کالا و البته مواد اولیه، موجب می‌شود که تولیدکننده راحتتر فعالیت کند و جریان واردات مواد اولیه تولید و کالاهای اساسی و تولید داخلی با سهولت انجام می‌شود.

رشد ۵۴ درصدی تولید خودروهای سواری از ابتدای سال

فرشاد مقیمی، مدیرعامل ایران خودرو گفت: تعداد ۵۰ دستگاه موتور انژکتوری، ۵۰ دستگاه گیربکس دستی، ۵۰ دستگاه مجموعه فرمان به هنرستان‌های کم برخوردار کشور ارسال می شود. او بیان کرد: از ابتدای سال گروه خودروسازی ایران خودرو در تولید خودروهای سواری ۵۴ درصد و تولید خودروهای سنگین ۴۲ درصد رشد داشته است و جهش تولید در خودروهای سنگین قابل تقدیر است. مقیمی ادامه داد: در کنار افزایش تولید، مسئولیت‌های اجتماعی هم داریم که گروه ایران خودرو آنها را دنبال می کند. او گفت: امسال ۶۳ آمبولانس را توانستیم به نظام سلامت تقدیم کنیم و در تلاش هستیم این میزان را افزایش دهیم. امروز با توجه به نیازمان در حوزه آموزش و پرورش اقدام به کمک به هنرستان‌های کم برخوردار کرده ایم. این مقام مسئول گفت: ارزش کالاهای اهدایی به هنرستان ها یک میلیارد تومان است. ما می توانیم در بحث به روز رسانی محتوای آموزشی هم به هنرستان ها کمک کنیم و در حوزه برگزاری کلاس‌های آموزشی در کنار آموزش و پرورش باشیم.

شکست رکورد استخراج ماهیانه معدن میدوک بعد از ۷ سال

اردشیر سعدمحمدی مدیرعامل شرکت مس گفت: در سال جهش تولید با تلاش و کوشش حداکثری پرسنل سخت کوش صنعت مس رکورد استخراج ماهیانه معدن میدوک با ۲/۲ درصد افزایش نسبت به رکورد قبلی در مهرماه ۹۳ شکسته شد. به گزارش ایلنا، سعدمحمدی با اعلام این خبر گفت: معدن میدوک در مهرماه سال جاری موفق به ثبت رکورد جدیدی در استخراج ماهیانه شد؛ به‌طوری که مجموع ماده معدنی و و باطله استخراج شده در مهرماه امسال به رقم ۳ میلیون و ۹۳۷ هزار و ۱۰۲ تن رسید که نسبت به به رکورد قبل با ۳ میلیون ۸۵۲ هزار و ۶۸۴ تن ۲/۲ درصد افزایش داشته است.

ششمین مرحله فروش فوق‌العاده ایران‌خودرو آغاز شد

گروه صنعتی ایران‌خودرو یکشنبه، ششمین مرحله فروش فوق‌العاده محصولات خود را آغاز کرد که به مدت سه روز ادامه خواهد داشت. به گزارش ایکوپرس، در این طرح سه محصول پژو پارس بنزینی، پژو ۲۰۶ تیپ دو و سمند ال.ایکس با موعد تحویل حداکثر ۹۰ روز عرضه شده است. متقاضیان این طرح تا حداکثر سه روز پس از پایان مهلت ثبت‌نام از طریق قرعه‌کشی انتخاب و اعلام خواهند شد. واجدان شرایط می‌توانند در مهلت مقرر از طریق سایت فروش اینترنتی محصولات ایران خودرو به نشانی esale.ikco.ir نسبت به ثبت نام اقدام کنند.

تأثیرهای آشکار و پنهان تحریم بر بازار در گفت‌وگوی تجارت با "یحیی آل اسحاق"

اقتصاد ایران قفل شدنی نیست



یسنا قاسمی: مردم با افزایش چمشگیر بازدهی بازار سرمایه و کاهش نرخ سود سپرده‌های بانکی نسبت به سال‌های گذشته، دیگر تمایلی به نگهداری ریال ندارند و آن را در بازارهای سرمایه، خودرو، مسکن و... به دارایی تبدیل می کنند؛ در شرایط کنونی افزایش سود بانکی یکی از راه حل هایی است که به برای مهار نقدینگی از سوی کارشناسان مطرح می شود. یحیی آل اسحاق رئیس اتاق مشترک ایران و عراق در گفتگو با تجارت از نتایج افزایش سود بانکی در شرایط کنونی می گوید. در ادامه مشروح صحبت های وی را می خوانید.

▪ در شرایط کنونی افزایش نرخ سود بانکی چه نتیجه‌ای خواهد داشت؟

موضوعاتی که الان در حوزه ی عدم ثبات اقتصادی با آن رو به رو هستیم، ریشه اش در حجم نقدینگی موجود در کشور است.حجم نقدینگی با یک آهنگ رشد خیلی سریع نسبت به چند سال گذشته به ۳۰۰۰ هزار میلیارد تومان رسیده است.این حجم عظیم از نقدینگی اگر با تولید ناخالص داخلی همخوانی نداشته باشد،یعنی به آن نسبتی که پول بالا می رود،تولید هم بالا نرود،نهایتا باعث تورم و عدم تعادل اقتصادی می شود.که ما در شاخه ی تولید به جهت معکوس میرویم.یعنی در تولید ناخالص داخلی قیمت های ثابت نسبت به چند سال گذشته افت داشته اند.پس یک شکاف بزرگ اینجا ایجاد شده و یکی از ریشه های عدم تعادل اینجاست.حالا این مقدار نقدینگی که در جامعه است،اگر وارد بخش تولید نشود موجب پایین آمدن ارزش پول ملی می شود.یعنی تورمی که ایجاد می کند باعث کاهش ارزش پول ملی می شود.لذا برای حفظ ارزش پول،کسانی که پس انداز دارند و یا مقدار پولی در اختیار دارند، باید وارد بازار های ملک،طلا،ارز و ..شود .یعنی جاهایی که ارزش پولشان را حفظ بکنند.یکی از راه های دیگر وارد شدن نقدینگی به صنعت، بورس است.یکدفعه یک هجمه ای ایجاد شد،با توجه به فضایی که برای رشد بورس ایجاد شد،این بازار به سوی رشد نامتعارف و نا متعادل حرکت کرد.از سوی دیگر به یک افت در بازار ارز برخورد کردیم. مثلا ارز چند هزار تومانی شد سی و خورده ای هزار تومان.و این قیمت مثل یک سیل ست هرجا برود بنیان کن می شود.یکی از راه ها این است که ما این پول را در یک بخشی هزینه و هدایتش کنیم به سوی تولید که بین تولید و حجم نقدینگی را اصلاح کند یعنی اگر این حجم پول جهت گیری شود و به سمت تولید هدایت شود، باعث حل شدن این معضل به صورت اتوماتیک می شود. در حالت های قبلی در بازار ارز و بازار طلا، طوری شد که مردم پس انداز هایشان را هم از بانک خارج کردند.الان با این سیاستی که بانک مرکزی پیشه کرده،میخواهد که سود آوری بانک را جهت بدهد به سوی بانک ها.یکی از راه هایش این است که مسئله ی سود بین بانکی را،قسمتی از عرضه ی تقاضای ریال و...پول هایی است که بانک ها از همدیگر می گیرند و نرخی که بین یکدیگر دارند.چون که این نرخ بالا پایین می شود،بانک مرکزی با این استدلال می گوید اگر این نرخ بین بانکی را افزایش بدهد،جاذبه و علاقه ی وارد شدن در این بازار،باعث می شود که مردم پولشان را از بازار های دیگر بردارند به به بانک ها منتقل کنند.اما از سوی دیگر اگر این نرخ بالا برود نهایتا روی نرخ سود هم خود به خود اثر می کند.بالا رفتن نرخ سود اثرش روی قیمت تمام شده ی محصولات و تورم چه خواهد شد،یک سیاستی است که مثل چاقوی دولبه است.اگر درست مطالق با واقعیت ها نشود،این مشکل ایجاد خواهد شد.یعنی در حقیقت ما از یک بازار انتقالش میدهیم به یک بازار دیگر.مثلا از بازار بورس خارجش می کنیم وبه بازار بورس یا محصولات عامه ی مردم منتقل می کنیم.نرخ خدمات بانکی بالا می رود، هزینه های بانکی و مالی بالا می رود و...

▪ افزایش سود بانکی می تواند اثرات مخربی هم داشته باشد؟

اگر کار کارشناسی نشود بله حتما این اتفاق می افتد. اولاً با افزایش نرخ سود بانکی رشد نقدینگی با یک فاصله زمانی افزایش خواهد یافت. ثانیاً با افزایش نرخ سود بانکی، هزینه تامین منابع مالی از سوی نظام بانکی افزایش می یابد.ثالثاً با افزایش نرخ سود بانکی بازار سرمایه از کار خواهد افتاد و آن فرصتی که بازار سرمایه برای حل سه معضل مهم داشت، از بین خواهد رفت. شقاقی گفت: بنابراین از این منظر هرگونه افزایش نرخ سود بانکی یا نرخ سود بین بانکی در شرایط حال حاضر اقتصاد ایران اشتباه است. با رفع ایرادات بازار سرمایه اجازه دهیم که این بازار تامین مالی بلندمدت بنگاه ها را برعهده بگیرد و بانک ها هم همان تامین مالی کوتاه مدت را بر عهده بگیرند. نباید بانک ها تامین مالی بلندمدت انجام دهند، چرا که این یک خطای راهبردی است و ناترازی بانک ها را افزایش می دهد.

▪ تاثیر تحریم‌های جدید روی اقتصاد ایران چقدر محتمل است؟

با این وجود، این سوال مطرح است که تاثیر تحریم جدید بر اقتصاد ایران چقدر محتمل است. یحیی آل اسحاق، رییس اتاق مشترک بازرگانی ایران و عراق در کافه خبر خبرگزاری خبرآنلاین با اشاره به تاثیر تحریم‌های بانکی آمریکا روی اقتصاد ایران و بازارها می‌گوید: جدای از بحث بازارها، تحریم‌ها موضوع تازه‌ای نیست. آمریکا از زمانی که ما انقلاب کردیم، تحریم‌ها را شروع کرده و دائما تحریم‌ها نیز تشدید شده است. در این شرایط جدید و چند هفته مانده به انتخابات آمریکا، این کشور دنبال این است که ایران را وادار کند تا مذاکراتی را داشته باشد، زیرا تصور می کند که هر چقدر فشار را بیشتر کند، احتمالا ایران برای مذاکره آماده می‌شود. برای آمریکا خیلی مهم است که ایران برای مذاکره متقاعد شود، فعلا نتیجه مذاکرات برای آمریکا مهم نیست، تنها دنبال این است که ایران با این کشور مذاکره کند. ابزارهایی که آمریکا برای متقاعد کردن ایران به مذاکره به کار بسته ، متفاوت است. یکی از این ابزارها این است که تحریم‌ها را به اوج برساند و آخرین نقطه‌هایی که فکر می کند می‌تواند موثر باشد، تحریم نظام مالی و پولی و بانکی ایران است. آمریکا تاکنون چند بانک ایران را تحریم کرده است و حالا هم بقیه بانک‌ها و موسسات مالی و اعتباری را در قالب تحریم گذاشته است و تصور می کند همه راه‌ها را دیگر به روی نقل و انتقالات پولی و مالی با ایران بسته است.

حالا این که آمریکا همه راه‌ها را به روی نقل و انتقال پولی و مالی با ایران بسته است، خود یک بحث است. اما آن‌طور که مقامات بانک مرکزی ایران عنوان می کنند، این اقدام بیشتر یک شو و نمایش برای داخل آمریکا است. یعنی می‌خواهد به مردم خود بگوید که ما در حداکثرترین حالت داریم به ایران فشار می‌آوریم.

▪ تحریم‌های تازه بانکی با صادرات و واردات چه می‌کند؟

در رابطه با بخش صادرات باید بگویم که عمده صادرات ما به کشورهای همسایه و چین است که صادرات به آن‌ها در خارج از سیستم‌هایی که وجود دارد، عمل می‌شود. ما در رابطه با عراق، چین، هند و کشورهای همسایه یک‌سری برنامه‌هایی داریم و در حال انجام آنها هستیم. یعنی این تصمیم نقش جدی در روابط صادراتی ما قطعا ندارد. در رابطه با صادرات به کشورهای اروپایی نیز صادرات غیرنفتی به اروپا در حدود ۳۰۰، ۴۰۰ میلیون دلار بیشتر نیست، بنابراین مشکلی از این بابت وجود ندارد. در خصوص واردات هم باید بگویم که بیش از ۸۰ درصد واردات کنونی کشور، کالاهای اساسی و دارو است که نظام خود را دارد و اقداماتی صورت می گیرد. به‌هرصورت تحریم‌های تازه آمریکا، عمل سخیفی است که ترامپ انجام داده و قطعا آخرین حلقه از حلقه‌های بدرفتاری این کشور است. اما این که چقدر تحریم‌های بانکی روی وضع موجود ما اثر دارد، باید بگویم نقش موثر به روزی نخواهد داشت.

▪ برخی معتقدند که تحریم‌های تازه آمریکا اقتصاد ایران را قفل خواهد کرد. آیا چنین موضوعی صحت دارد؟

خیر، اقتصاد ایران قفل نمی‌شود. اگر بنا بود اقتصاد ایران قفل شود، در این مدت ۴۰ سال گذشته و با تحریم‌های آمریکا، حداقل یک‌سال اقتصاد ایران قفل می‌شد. اقتصاد ایران قفل شدنی نیست.

▪ شما عنوان کردید که دولت برای مقابله با تحریم‌ها باید طرح و برنامه داشته باشد. در این شرایط چه سناریوهایی باید پیش روی دولت برای به حداقل رساندن اثر تحریم‌ها وجود داشته باشد؟

در طول ۴۰ سال گذشته که ما با تحریم‌ها مواجه بوده‌ایم، راه‌های مختلفی را رفته‌ایم و روش‌های گوناگونی را دنبال کرده‌ایم. می‌توانیم این سیستم را دنبال کنیم. با بررسی روند چند سال اخیر، می‌توان دریافت تقاضای واقعی ارز در کشور برای تجارت بین ۴۰ تا ۶۰ میلیارد دلار است. بنابراین اگر ملاک بررسی تقاضای واقعی باشد، عرضه با ۶۰ میلیارد دلار تقاضای ارزی متناسب باشد. قاچاق یکی از مصادیق تقاضاهای یکی از این روش‌ها، نظام تهاتر است. ما در شرایط جنگ و شرایط بعد از جنگ و تحریم، از نظام تهاتری به خوبی استفاده کردیم و کلی از نیازهای کشور را با سیستم تهاتری حل و فصل کردیم، زیرا هم صادر کننده و هم واردکننده، منافعشان در یک کار دوجانبه است و اهرمی که در سیستم دوجانبه در اختیار آنها است مثل دلار یا پول یا نظام بانکی، دیگر نیازی نیست. در سیستم تهاتری، ما کالا می‌دهیم و کالا می گیریم. این نظام، یک سیستم و مدیریتی می‌خواهد که سابقه‌اش هم در بانک مرکزی وجود دارد و هم در کشور اجرا شده است. بر این اساس، یکی از کارهای خیلی خوبی که می‌شود انجام داد، تقویت سیستم تهاتری است که امکان‌پذیر است و با خیلی از کشورها مؤثر در افزایش نرخ ارز است که فشار زیادی به این بازار وارد می کند. کالای قاچاق با دلار به کشور وارد می‌شود و بر اساس آمار سالیانه، ارزش کالای قاچاق ورودی به ۱۰ تا ۱۵ میلیارد دلار نیز می‌رسد. برخی به جهت آنکه تصور می کنند ارزش پول ملی در حال سقوط است، برای حفظ دارایی‌های خرد یا کلان خود ملک، طلا و ارز نگه‌داری و احتکار می کنند. به دلیل سهل المعامله و سهل الوصول بودن ارز، گرایش مردم به خرید ارز بیشتر از سایر بازارهاست. جدا از این تقاضا عده‌ای نیز کسب‌وکار دلالی ارز و سوداگری به راه انداخته و با ایجاد تقاضا برای جابه‌جایی ارز، موجب افزایش فشار به بازار ارز می‌شوند.

▪ محدودیت‌های عرضه ارز در بازار کدام است؟

به دلیل محدودیت‌های ایجاد شده در حوزه صادرات نفتی و غیرنفتی و همچنین محدودیت‌های ناشی از ویروس کرونا، در حال تجربه شرایط سختی در حوزه اقتصادی هستیم. اگر تنها بخشی از ۸۰ میلیارد دلاری ارز بلوکه شده کشورمان آزاد شود، نگرانی‌ها از بین می‌رود و با همین ذخایر، بخش قابل توجهی از مشکلات ارزی کشور حل خواهد شد. ۸۰ درصد تقاضاهای امروز بازار ارز، برای واردات کالاهای اساسی و مواد اولیه واحدهای تولیدی است. اگر سیستم تهاتر جایگزین تقاضاهای معمولی شود، مقدار زیادی از نیازها در سایه تهاتر بر طرف می‌شود که از پیامدهای این موضوع توسعه صادرات، مدیریت بهینه منابع ارزی و حل مشکلات وارداتی خواهد بود. این تقاضاها از برداشت و انتظاراتی که در جامعه نسبت به مقوله ارز وجود دارد، ناشی می‌شود. بد خواهان کشور و سوداگران بازار ارز تلاش داشتند با ایجاد انتظارات منفی، قیمت ارز را افزایش دهند. این افراد در حال حاضر نیز با گره زدن بازار ارز به انتخابات آمریکا در حال تشدید این انتظارات منفی هستند؛ حال آنکه اتفاق منفی پیش روی بازار نخواهد بود. اگر بتوانیم بین مردم و سیاست‌گذاران اقتصادی اعتماد برقرار کنیم، انتظارات منفی تعدیل و نسبت به آینده خوش‌بینی ایجاد خواهد شد. با اجرای سیاست‌های مطرح شده و بررسی عوامل پیش‌رو، روند نزولی مشابه پاییز سال ۹۷ و کاهش نرخ ارز دور از ذهن نیست. در حال حاضر بازار معاملات ارز، بازار پر ریسکی است و کسانی که با نیت حفظ ارزش پول در این حوزه وارد شده‌اند، باید بدانند که احتمال ریزش در بازار ارز افزایش یافته است.

پیشخوان
Pishkhan.com

مفقودی – سند خودرو سواری سیستم پژو تیپ ۱۶۰۰ آر.دی مدل ۱۳۸۳ به شماره پلاک ۹۸۵س۸۷ ایران ۲۴ شماره موتور ۱۱۷۸۲۰۱۵۵۹۸ شماره شاسی ۸۲۱۴۴۷۴۳ به نام علی همت باولی بهمئی مفقود گردیده وفاقد اعتبار است.

آگهی فقدان مدرک تحصیلی – نوبت اول – مدرک فارغ التحصیلی اینجانب زینب محمد پور فرزند محمدامان اله به شماره ملی ۱۸۵۰۲۶۹۸۱۵ صادره از بهبهان در مقطع کارشناسی رشته مامایی صادره از واحد دانشگاهی آزاد اسلامی واحد بهبهان به شماره ۳۵۴۹۷۵۹ مفقود گردیده وفاقد اعتبار می باشد. از یابنده تقاضا می شود اصل مدرک را به دانشگاه آزاد اسلامی واحد بهبهان به نشانی بهبهان-بلوار امیر کبیر واحد دانشگاه آزاد اسلامی بهبهان ارسال نمایند.

مفقودی ته برگ آخر قرارداد پیش فروش آپارتمان مسکن مهر واقع در پروژه عمران و نوسازی کرمانشاهان بلوک ۷ طبقه ۵ واحد ۱۷ شمالی با شماره قرارداد ۹۲/۱۵۷/۴۰۸ مورخ ۹۲/۰۸/۱۵ متعلق به آقای سید محمد علوی با کد ملی ۰۰۱۴۰۶۵۱۷۷ مفقود و از درجه اعتبار ساقط می باشد .

آگهی فقدان مدرک تحصیلی – نوبت اول – مدرک فارغ التحصیلی اینجانب سمیه اشترایه فرزند محمد علی به شماره ملی ۱۹۱۱۹۴۸۷۶۸ صادره از رامهرمز در مقطع کارشناسی رشته راهنمایی و مشاوره صادره از واحد دانشگاهی آزاد اسلامی واحد بهبهان به شماره ۲۸۴۰۲۴۰ مفقود گردیده وفاقد اعتبار می باشد. از یابنده تقاضا می شود اصل مدرک را به دانشگاه آزاد اسلامی واحد بهبهان به نشانی بهبهان-بلوار امیر کبیر واحد دانشگاه آزاد اسلامی بهبهان ارسال نمایند.

دعوت جهت تحریر ترکه – بدینوسیله به موجب دادخواست خواهان پوران رضائی بطرفیت خواندگان : ۱ رامین ۲ کیوان ۳ شهریار ۴ مهربان ۵ گل یار ۶ مهناز ۷ شهلا ۸ فخری ۹_توران شهرتین رضائی و افشان شهریاری به خواسته تحریر ترکه مرحوم یعقوبعلی رضائی، وقت اجرای قرار تحریر ترکه ساعت ۱۶ عصر مورخه ۱۳۹۹.۹.۱۲ تعیین گردیده، لذا از ورثه یا نماینده قانونی آنها بستانکاران و مدیونین به متوفی و کسان دیگری که حقی بر ترکه متوفی دارند دعوت می شود در موعد مذکور در محل این شورا واقع در شهرستان ماسال بخش شاندرمن، شورای حل اختلاف شعبه دوم شاندرمن حاضر شوند، عدم حضور مدعوین مانع اجرای قرار نخواهد بود. دبیر شعبه دوم شورای حل اختلاف شاندرمن _ژاله نعمتی

رونوشت آگهی – خانم جهان غیابی چاله سرائی دادخواستی به شماره ۹۹۰۹۹۸۵۲۶۰۱۰۰۳۱۱ به خواسته صدور گواهی حصر وراثت مرحوم اقبال غیابی چاله سرائی شرح زیر معرفی نموده است. ۱ _آقای هرمز غیابی چاله سرائی به شماره شناسنامه ۲۹۲ نسبت پسر
۲ _آقای نادعلی غیابی چاله سرائی به شماره شناسنامه ۵۹۴ نسبت پسر ۳ _خانم جهان غیابی چاله سرائی شماره شناسنامه ۵ نسبت دختر ۴ _خانم مهری غیابی چاله سرائی شماره شناسنامه ۲ نسبت دختر ۵ _خانم سمعذار شهبازی شماره شناسنامه ۲ نسبت همسر
لذا چنانچه کسی یا کسانی از متوفی فوق الذکر وصیت نامه سری یا هرگونه نوشته دیگری داشته باشد می‌تواند از تاریخ نشر این آگهی به مدت یک ماه به این شورا ارائه دهد و الا گواهی حصر وراثت صادر خواهد شد.
قاضی شعبه اول شورای حل اختلاف شهرستان ماسال _ حامد مهاجر

رونوشت آگهی – خانم معصومه ماویزانی دادخواستی به شماره ۹۹۰۹۹۸۵۲۶۰۱۰۰۲۶۶ به خواسته صدور گواهی حصر وراثت مرحوم نوروز ماویزانی شرح زیر معرفی نموده است. ۱ _آقای علی ماویزانی به شماره شناسنامه ۳۱۸ نسبت پسر ۲ _آقای محمد ماویزانی به شماره شناسنامه ۲۷۸ نسبت پسر ۳ _آقای ولی ماویزانی شماره شناسنامه ۷ نسبت پسر ۴ _خانم سمیه ماویزانی شماره شناسنامه ۳۱ نسبت دختر ۵ _خانم فاطمه ماویزانی شماره شناسنامه ۶ نسبت دختر ۶ _خانم معصومه ماویزانی شماره شناسنامه ۱ نسبت دختر

سازمان ثبت اسناد و املاک کشور – حوزه ثبت ملک ناحیه یک رشت – اداره ثبت اسناد و املاک حوزه ثبت ملک ناحیه یک رشت _هیات موضوع قانون تعیین تکلیف وضعیت ثبتی اراضی و ساختمان‌های فاقد سند رسمی آگهی موضوع ماده ۳ قانون و ماده ۱۳ آیین نامه قانون تعیین تکلیف وضعیت ثبتی و اراضی و ساختمانهای فاقد سند رسمی برابر رای شماره ۱۳۹۹۶۰۳۱۸۰۰۱۰۰۱۵۱۵ مورخ ۹۹.۵.۳۰ هیات موضوع قانون تعیین تکلیف وضعیت ثبتی اراضی و ساختمان‌های فاقد سند رسمی مستقر در واحد ثبتی حوزه ثبت ملک ناحیه یک رشت تصرفات مالکانه بلامعارض متقاضی آقای خلیل عمادی کوهی به شناسنامه شماره ۲۷۹۹ کدملی ۵۱۸۹۳۷۱۲۶۳ صادره از رشت فرزند اسمعیل در سه دانگ مشاع از ششدانگ یک قطعه زمین مشتمل بر یک باب کارخانه برنجکوبی به مساحت ۵۷۸۹.۹۶ متر مربع به شماره پلاک فرعی ۴۷۵ از پلاک شماره ۳ و غیره فرعی از اصلی ۲۱ واقع در بخش ۹ گیلان حوزه ثبت ملک ناحیه یک رشت به نام مالک رسمی اولیه ابراهیم شعبانی کوهی، احراز مالکیت متقاضی نسبت به ملک مورد تقاضا و انتقال ملک از مالک رسمی به متقاضی محرز گردیده است،لذا به منظور اطلاع عموم مراتب در دونوبت به فاصله ۱۵ روز آگهی می‌شود در صورتی که اشخاص نسبت به صدور سند مالکیت متقاضی اعتراضی داشته باشند می‌توانند از تاریخ انتشار اولین آگهی به مدت دو ماه اعتراض خود را به این اداره تسلیم و پس از اخذ رسید، ظرف مدت یک ماه از تاریخ تسلیم اعتراض، دادخواست خود را به مراجع قضایی تقدیم نمایند بدیهی است در صورت انقضای مدت مذکور و عدم وصول اعتراض طبق مقررات سند مالکیت صادر خواهد شد. م الف ۱۸۸۴ تاریخ انتشار نوبت اول: ۹۹.۷.۲۷ تاریخ انتشار نوبت دوم: ۹۹.۸.۱۲
سید محمد فرزانه شال _رییس اداره ثبت اسناد و املاک ناحیه یک رشت

سازمان ثبت اسناد و املاک کشور حوزه ثبت ملک ناحیه یک رشت –اداره ثبت اسناد و املاک حوزه ثبت ملک ناحیه یک رشت _هیات موضوع قانون تعیین تکلیف وضعیت ثبتی اراضی و ساختمان‌های فاقد سند رسمی آگهی موضوع ماده ۳ قانون و ماده ۱۳ آیین نامه قانون تعیین تکلیف وضعیت ثبتی و اراضی و ساختمانهای فاقد سند رسمی برابر رای شماره ۱۳۹۹۶۰۳۱۸۰۰۱۰۰۱۵۱۴ مورخ ۹۹.۵.۳۰ هیات موضوع قانون تعیین تکلیف وضعیت ثبتی اراضی و ساختمان‌های فاقد سند رسمی مستقر در واحد ثبتی حوزه ثبت ملک ناحیه یک رشت تصرفات مالکانه بلامعارض متقاضی آقای جلیل عمادی کوهی به شناسنامه شماره ۲۸۰۰ کدملی ۵۱۸۹۳۷۱۲۷۱ صادره از رشت فرزند اسمعیل در سه دانگ مشاع از ششدانگ یک قطعه زمین مشتمل بر یک باب کارخانه برنجکوبی به مساحت ۵۷۸۹.۹۶ متر مربع به شماره پلاک فرعی ۴۷۵ از پلاک شماره ۳ و غیره فرعی از اصلی ۲۱ واقع در جیر کویه بخش ۹ گیلان حوزه ثبت ملک ناحیه یک رشت به نام مالک رسمی اولیه ابراهیم شعبانی کوهی، احراز مالکیت متقاضی نسبت به ملک مورد تقاضا و انتقال ملک از مالک رسمی به متقاضی محرز گردیده است،لذا به منظور اطلاع عموم مراتب در دونوبت به فاصله ۱۵ روز آگهی می‌شود در صورتی که اشخاص نسبت به صدور سند مالکیت متقاضی اعتراضی داشته باشند می‌توانند از تاریخ انتشار اولین آگهی به مدت دو ماه اعتراض خود را به این اداره تسلیم و پس از اخذ رسید، ظرف مدت یک ماه از تاریخ تسلیم اعتراض، دادخواست خود را به مراجع قضایی تقدیم نمایند بدیهی است در صورت انقضای مدت مذکور و عدم وصول اعتراض طبق مقررات سند مالکیت صادر خواهد شد. م الف ۱۸۸۶ تاریخ انتشار نوبت اول: ۹۹.۷.۲۷ تاریخ انتشار نوبت دوم: ۹۹.۸.۱۲
سید محمد فرزانه شال _رییس اداره ثبت اسناد و املاک ناحیه یک رشت

اداره کل ثبت اسناد و املاک استان گیلان – اداره ثبت اسناد و املاک حوزه ثبت ملک خمام هیات موضوع قانون تعیین تکلیف وضعیت ثبتی اراضی و ساختمان‌های فاقد سند رسمی آگهی موضوع ماده ۳ قانون و ماده ۱۳ آئین نامه قانون تعیین تکلیف وضعیت ثبتی و اراضی و ساختمان‌های فاقد سند رسمی برابر رای شماره ۱۳۹۹۶۰۳۱۸۰۱۵۰۰۲۱۱۸ مورخ ۹۹.۸.۵ هیات موضوع قانون تعیین تکلیف وضعیت ثبتی اراضی و ساختمان‌های فاقد سند رسمی مستقر در واحد ثبتی حوزه ثبت ملک خمام تصرفات مالکانه بلامعارض متقاضی آقای طیب فکری کته سری فرزند حسین به شماره شناسنامه ۱۶۵ صادره از خمام در سه دانگ مشاع از ششدانگ یک باب خانه و محوطه به مساحت ۲۵۴.۳۲ متر مربع بشماره پلاک ۹۱۴ فرعی از ۸ اصلی مفروز و مجزی شده از پلاک ۱۲ فرعی از ۸ اصلی واقع در زیرده خریداری از مالک رسمی آقای محمدمهدی علیجانی زیردهی محرز گردیده است،لذا به منظور اطلاع عموم مراتب در دونوبت به فاصله ۱۵ روز آگهی می‌شود در صورتی که اشخاص نسبت به صدور سند مالکیت متقاضی اعتراضی داشته باشند می‌توانند از تاریخ انتشار اولین آگهی به مدت دو ماه اعتراض خود را به این اداره تسلیم و پس از اخذ رسید، ظرف مدت یک ماه از تاریخ تسلیم اعتراض، دادخواست خود را به مراجع قضایی تقدیم نمایند بدیهی است در صورت انقضای مدت مذکور و عدم وصول اعتراض طبق مقررات سند مالکیت صادر خواهد شد.م الف ۲۱۸۲ تاریخ انتشار نوبت اول: ۹۹.۸.۱۲
تاریخ انتشار نوبت دوم: ۹۹.۸.۲۶ محمد رجب پور دموچالی – رئیس ثبت اسناد و املاک خمام

اداره کل ثبت اسناد و املاک استان گیلان – اداره ثبت اسناد و املاک حوزه ثبت ملک خمام –هیات موضوع قانون تعیین تکلیف وضعیت ثبتی اراضی و ساختمان‌های فاقد سند رسمی آگهی موضوع ماده ۳ قانون و ماده ۱۳ آئین نامه قانون تعیین تکلیف وضعیت ثبتی و اراضی و ساختمان‌های فاقد سند رسمی برابر رای شماره ۱۳۹۹۶۰۳۱۸۰۱۵۰۰۲۱۱۹ مورخ ۹۹.۸.۵ هیات موضوع قانون تعیین تکلیف وضعیت ثبتی اراضی و ساختمان‌های فاقد سند رسمی مستقر در واحد ثبتی حوزه ثبت ملک خمام تصرفات مالکانه بلامعارض متقاضی خانم ام البنی احمدی کته سری فرزند برار به شماره شناسنامه ۳ صادره از خمام در سه دانگ مشاع از ششدانگ یک باب خانه و محوطه به مساحت ۲۵۴.۳۲ متر مربع بشماره پلاک ۹۱۴ فرعی از ۸ اصلی مفروز و مجزی شده از پلاک ۱۲ فرعی از ۸ اصلی واقع در زیرده خریداری از مالک رسمی آقای محمدمهدی علیجانی زیردهی محرز گردیده است،لذا به منظور اطلاع عموم مراتب در دونوبت به فاصله ۱۵ روز آگهی می‌شود در صورتی که اشخاص نسبت به صدور سند مالکیت متقاضی اعتراضی داشته باشند می‌توانند از تاریخ انتشار اولین آگهی به مدت دو ماه اعتراض خود را به این اداره تسلیم و پس از اخذ رسید، ظرف مدت یک ماه از تاریخ تسلیم اعتراض، دادخواست خود را به مراجع قضایی تقدیم نمایند بدیهی است در صورت انقضای مدت مذکور و عدم وصول اعتراض طبق مقررات سند مالکیت صادر خواهد شد.م الف ۲۱۸۴ تاریخ انتشار نوبت اول: ۹۹.۸.۱۲
تاریخ انتشار نوبت دوم: ۹۹.۸.۲۶ محمد رجب پور دموچالی – رئیس ثبت اسناد و املاک خمام

سازمان ثبت اسناد و املاک کشور – حوزه ثبت ملک ناحیه دو رشت هیات موضوع قانون تعیین تکلیف وضعیت ثبتی اراضی و ساختمان‌های فاقد سند رسمی آگهی موضوع ماده ۳ قانون و ماده ۱۳ آئین نامه قانون تعیین تکلیف وضعیت ثبتی و اراضی و ساختمان‌های فاقد سند رسمی برابر رای شماره ۱۳۹۹۶۰۳۱۸۶۰۳۰۰۸۶۷۵ مورخ ۹۹.۷.۱ هیات موضوع قانون تعیین تکلیف وضعیت ثبتی اراضی و ساختمان‌های فاقد سند رسمی مستقر در واحد ثبتی حوزه ملک ناحیه ۲ رشت تصرفات مالکانه بلامعارض آقای محمدصادق ایران عقیده فرزند حسین به شماره شناسنامه ۳۱۱۷۱ صادره از رشت در قریه سلیماندراب در ششدانگ یک قطعه زمین مشتمل بر ساختمان به مساحت ۲۲۰.۲۱۱ متر مربع پلاک فرعی ۳۰۸۲۹ از اصلی ۱۴ مفروز مجزی از پلاک ۲۳ از اصلی ۱۴ واقع در بخش چهار رشت خریداری از مالک رسمی آقای نوروز واله سلیماندارابی محرز گردیده است،لذا به منظور اطلاع عموم مراتب در دونوبت به فاصله ۱۵ روز آگهی می‌شود در صورتی که اشخاص نسبت به صدور سند مالکیت متقاضی اعتراضی داشته باشند می‌توانند از تاریخ انتشار اولین آگهی به مدت دو ماه اعتراض خود را به این اداره تسلیم و پس از اخذ رسید، ظرف مدت یک ماه از تاریخ تسلیم اعتراض، دادخواست خود را به مراجع قضایی تقدیم نمایند بدیهی است در صورت انقضای مدت مذکور و عدم وصول اعتراض طبق مقررات سند مالکیت صادر خواهد شد. م الف ۲۱۳۵ تاریخ انتشار نوبت اول: ۹۹.۸.۱۲
تاریخ انتشار نوبت دوم: ۹۹.۸.۲۷ حسین اسلامی کجیدی _رئیس اداره ثبت اسناد و املاک ناحیه دو رشت

آگهی تحدید حدود اختصاصی
نظر به اینکه بموجب تقاضای وکیل اقای مهدی نکونام قدیرلی به شماره وکالت ۷۲۴۷۷ مورخ ۱۳۹۹/۷/۱۳ درخواست تحدید حدود اختصاصی ششدانگ یک قطعه زمین به شماره پلاک ۲۹۴ فرعی از ۵ اصلی واقع در کسیل جاده چالوس جزء حوزه ثبتی کرج را نموده اند چون تحدید حدود ششدانگ پلاک مذکور به علت عدم حضور مالک و ایجاد حد فاصل بعمل نیامده ،برابر ماده ۱۵ قانون ثبت نیز نمیتوان عمل نمود .لذا تحدید حدود ملک مزبور در تاریخ ۱۳۹۹/۹/۴ روز سه شنبه ساعت ۹ صبح در محل وقوع ملک شروع و به عمل خواهد آمد بدینوسیله به اطلاع کلیه مالکین و مجاورین پلاک های فوق الذکر می رساند؛در روز و ساعت مقرر در محل وقوع ملک حاضر چنانچه نسبت به تحدید حدود اعتراض داشته طبق ماده ۲۰ قانون ثبت از تاریخ تحدید حدود به مدت ۳۰ روز اعتراض خود را به اداره ثبت اسناد و املاک ناحیه ۱ کرج تسلیم و رسید دریافت دارند و اعتراض کننده مکلف است در اجرای ماده ۸۶ آیین نامه قانون ثبت ظرف مدت ۳۰ روز (یک ماه)از تاریخ تسلیم اعتراض خود به اداره ثبت و دادخواست تنظیمی خود را که بمراجع قضایی تقدیم نموده و گواهی و رسید دریافت نموده و به اداره ثبت تسلیم نماید.بدیهی است در غیر اینصورت حق واخواهی ساقط خواهد شد. عباسعلی شوش پاشا رئیس اداره ثبت اسناد و املاک ناحیه یک کرج از طرف اسماعیل کلانتری
م الف: ۷۵۴ / ۹۹ / ف

آگهی مفقودی – برگ سبز خودرو سواری برلیان ۳۲۰ به شماره شاسی NAPH۳۲۰AAH۱۰۱۲N۵۵ و شماره موتور BM۱۵LG۰۳۱۰۲۵ و شماره انتظامی ۲۹-۹۵۷ل۶۴ به نام آقای ایرج حسنی تبار مفقود و از درجه اعتبار ساقط می باشد .
سنندج

آگهی مزایده– به موجب پرونده اجرایی کلاسه ۹۸۰۰۲۶۹ ششدانگ پلاک ثبتی ۹۳ فرعی از ۲۶ اصلی به مساحت ۱۹۸۸/۶۵ متر مربع واقع در بخش ۱۱ ثبت بابل بنام آقای مهدی صادق زاده راهکلایی ثبت و صادر گردیده است. برابر طلب بانک قوامین بازداشت گردیده. طبق نظر کارشناس رسمی دادگستری به مبلغ ۷/۵۰۰/۰۰۰/۰۰۰ ریال ارزیابی گردیده. نشانی ملک واقع در بابل – مرزن آباد – روستای راهکلا- پلاک ۱۶۳ می باشد. حدود اربعه ملک منطبق با سند می باشد. پلاک فوق داخل روستا واقع شده است که در ضلع جنوبی وصل به خیابان اصلی روستا که در این سمت دارای یک باب مغازه به صورت همکف به مساحت حدود ۱۲ متر مربع تحت عنوان فروشگاه خوراک دام و طیور است و ساختمان مسکونی تمام پیلوت اسکلت فلزی با سقف تیرپه بلوک، بام دوطرف شیبدار با پوشش شیروانی می باشد. طبقه همکف بعنوان انباری و طبقه بالا به صورت یک واحد مسکونی توسط مالک مورد بهره برداری می باشد که مساحت آن ۱۰۰ متر مربع است.دارای نمای سرامیک ضلع شمال پلاک مذکور فاقد دیوار و وصل به گذرعام و ابندان روستا می باشد. ضلع جنوب خانه سرا به مساحت حدود ۲۰۰ مترمربع که با دیوار محصور و بقیه عرصه به صورت زمین شالیزاری مورد بهره برداری می باشد. مدرکی بابت بیمه توسط مالک ارایه نشده است. پلاک فوق از ساعت ۹ الی ۱۲ روز چهارشنبه مورخ ۹۹/۸/۲۸ در اجرای ثبت اسناد بابل از طریق مزایده به فروش می رسد. مزایده از مبلغ پایه ۷/۵۰۰/۰۰۰/۰۰۰ ریال شروع و به بالاترین قیمت پیشنهادی نقدا فروخته می شود. لازم به ذکر است پرداخت بدهی های مربوط به آب و برق و گازاعم از حق انشعاب و یا حق اشتراک مصرف در صورتی که مورد مزایده دارای آنها باشد و نیز بدهی های مالیاتی وعوارض شهرداری و غیره تا تاریخ مزایده اعم از اینکه رقم قطعی آن معلوم شده و یا نشده باشد، به عهده برنده مزایده است.و نیز در صورت وجود مازاد و وجود پرداختی بابت هزینه های فوق از محل مازاد به برنده مزایده مسدود خواهد شد و نیم عشر و حق مزایده نقدا وصول می گردد. ضمنا چنانچه روز مزایده تعطیل رسمی اعلام گردد مزاید در روز اداری بعداز تعطیلی در همان ساعت و مکان مقرر برگزار خواهد شد.
تاریخ انتشار:دوشنبه ۹۹/۸/۱۲ مسئول اجرای ثبت بابل – محمودرضا علی اکبری کشتلی

پیشخوان
Pishkhan.com

نسخه الکترونیک روزنامه را هر روز در سایت www.tejaratonline.ir مشاهده کنید.

تجارت

روزنامه صبح ایران
اقتصادی، سیاسی و اجتماعی

صاحب امتیاز: موسسه افق رسانه پویا
مدیرمسئول: اصغر نعمتی
زیر نظر شورای سردبیری
هیئت تحریریه: اقتصاد: کورش شرفشاهی بانک و بیمه: علیرضا ملاحتی انرژی: امیر مهدی نعمتی اصناف و کشاورزی: فهیمه اکبری صحت صنعت و تجارت: سعید قلیچی
شهرستان‌ها: حسن چشمی جامعه: ندا جعفری
واحد فنی: مدیر فنی: امیر شریف صفحه‌آرا: فاطمه عبدالهزاده دبیر سایت: حسین خدنگ مدیر سازمان آگهی: مریم کاظمی، فکس: ۶۶۴۳۵۷۶۵

تلفن تحریریه: ۶۶۴۳۵۷۴۶-۶۶۹۱۱۱۷۲ تلفکس: ۶۶۴۳۱۰۲۲
تلفن سازمان آگهی‌ها: ۶۶۴۳۵۷۴۵ سامانه پیام کوتاه: ۸۸۸ ۷۱۱ ۳۰۰۰ کانال تلگرام: http://telegram.me//tejaaratonline
آدرس: ستارخان، بین توحید و باقرخان، کوچه اکبریان آذر، پلاک ۵۷، طبقه سوم شرقی لیتوگرافی و چاپ: گل آذین ۶۶-۶۶۷۹۱۳۶۵

تجارت آنلاین: www.tejaratonline.ir پست الکترونیک تحریریه: tejarateditor@gmail.com پست الکترونیک سازمان آگهی‌ها: tejaratnewspaper@gmail.com

دوشنبه ۱۲ آبان ۱۳۹۹ • ۱۶ ربیع الاول ۱۴۴۲ • 8 page • 2 Nov. 2020 • Mon

www.tejaratonline.ir

آیین نامه اخلاق حرفه‌ای «تجارت» را در سایت روزنامه ببینید.



قاب روز

کودکان مبتلا به کرونا/فارس

جامعه

وزیر بهداشت هشدار داد:

ویروس کرونا قدرتمندتر می‌شود



وزیر بهداشت، گفت: خیلی‌ها می‌گفتند این ویروس هم مانند سایر کروناویروس‌ها بعد از مدتی به سمت خاموشی می‌رود، در حالی که دارد قدرتمندتر می‌شود. به گزارش مهر، سعید نمکی، روز یکشنبه در مراسم طرح تکمیلی مدیریت کرونا در کشور توسط سازمان بسیج مستضعفین، اظهار داشت: خیلی‌ها می‌گفتند این ویروس هم مانند سایر کروناویروس‌ها، بعد از مدتی به سمت خاموشی می‌رود. در حالی که نه تنها این اتفاق نیفتاد، بلکه ویروس دارد قدرتمندتر می‌شود. در حالی که سارس و مرس که از اجداد این ویروس بودند، بعد از چند ماه به سمت خاموشی رفتند. در حالی که ویروس عامل بیماری کووید ۱۹ دارد به سمت چموشی می‌رود. نمکی افزود: من روز اول به همکارانم اعلام کردم که این ویروس دو مسیر را طی می‌کند؛ یا به سمت یک آرامش می‌رود و یا اینکه به سمت یک سرکشی و چموشی می‌رود که بسیار خطرناک است. پیش‌بینی خودم این بود که این ویروس به دلیل ساختاری که دارد به سمت خاموشی نخواهد رفت. نمکی ادامه داد: بارها به همکارانم اعلام می‌کردم که خدا نکند پدیده‌ای به نام جهش در برخی از ژن‌های ویروس اتفاق افتد که این اتفاق تمام معادلات را بر هم خواهد زد که این اتفاق دارد رخ می‌دهد. تغییرات ژنوم ویروس را مطالعه می‌کردم. متاسفانه در ژنوم ویروس دارد اتفاقاتی می‌افتد که هم در بیماری‌زایی و هم در قدرت سرایت موثر خواهد بود. این تغییرات ما را در ابتلا و مرگ و میر گرفتار می‌کند. کما اینکه در اروپا مرگ‌های ۵۵۰ تایی فرانسه ناشی از تغییرات ژنتیکی ویروس هم هست. ویروس وحشی‌تر و چموش‌تر شده است. سخنگوی وزارت بهداشت، درمان و آموزش پزشکی نیز روز یکشنبه با اشاره به آمار فوت شدگان کرونا گفت: با فوت ۴۳۴ بیمار دیگر مبتلا به کرونا از روز شنبه تا یکشنبه، شمار جانباختگان بیماری کووید۱۹ در کشور به ۳۵ هزار و ۲۹۸ نفر رسید و ۲۷ استان همچنان در وضعیت قرمز کرونا هستند. همچنین رئیس شورای اسلامی شهر تهران درباره وضعیت پاندمی کرونا در تهران هشدار داد و گفت: باید پیش از اینکه کرونا اثرات خود را بگذارد تصمیمات را بگیریم، نه اینکه پشت کرونا حرکت کنیم و هر کاری که می‌خواهد انجام دهد و ما با دیر کرد در تصمیم‌گیری که همان تعطیلی حداقل دو هفته‌ای تهران و کلانشهرها است را باید به سرعت انجام دهیم، چرا که در غیر این صورت مشکلات فراوانی برای کشور ایجاد خواهد شد.

حوادث

سارقان گردنبند علی دایی در دام پلیس



منبع آگاه در پلیس آگاهی اعلام کرد: سارقان گردنبند طلای علی دایی دستگیر شدند. به گزارش باشگاه خبرنگاران جوان، یک منبع آگاه در پلیس آگاهی گفت: روز گذشته ماموران پلیس آگاهی سارقانی را دستگیر کردند که آنان اعتراف کردند گردنبند طلای علی دایی را نیز به سرقت برده‌اند. سرهنگ محمد کالوسی سر کلانتر یکم پلیس پیشگیری تهران بزرگ اظهار کرد: حوالی ساعت ۱۸ عصر روز چهارشنبه (۷ آبان ماه) علی دایی به همراه فرزندش در حال خروج از دفتر کارش در خیابان آصف بود که ناگهان دو فرد سوار بر موتورسیکلت به او نزدیک شدند، گردنبند طلای او را به سرقت بردند و متواری شدند. وی ادامه داد: دقایقی بعد از این سرقت و با اعلام موضوع به مرکز فوریت‌های پلیسی ۱۱۰، تیمی از ماموران در محل حاضر شدند و به بررسی شواهد و اظهارات شاکی که علی دایی بود، پرداختند. طبق گفته او و بررسی تصاویر دوربین‌های در محل، دو نفر سوار بر موتورسیکلت از پشت به این فوتبالیست سابق کشورمان نزدیک شده و در عرض چند ثانیه گردنبند را از گردن آقای دایی کشیده و متواری شدند. کالوسی درباره ارزش ریالی گردنبند علی دایی نیز اظهار کرد: ارزش گردنبند مسروقه به گفته علی دایی حدود ۸۰ میلیون تومان است، اما نکته این است که متأسفانه گردنبند او کاملا نمایان و قابل رویت بوده، در حالی که یکی از هشدارهای همیشگی پلیس این است که شهروندان اقلام و اشیای قیمتی خود را به نمایش نگذارند.

خودرو

معرفی طراحی جدید برای لکسوس ۲۰۲۱



شرکت لکسوس به تازگی طراحی جدیدی را برای اعمال بر روی مدل‌های CT، RC و IS در ژاپن معرفی کرده است. به گزارش باشگاه خبرنگاران جوان، طبق اطلاعات منتشر شده سه مدل اتومبیل لکسوس CT، RC و IS قرار است به بازار اروپا راه کنند. با این حال خودروهای مورد نظر در محل ساخت خود نیز قرار شده تا از به‌روزرسانی قابل توجه‌ای برخوردار شوند. طبق اطلاعات جدید، شرکت سازنده قصد دارد طراحی ویژه Emotional Ash را بر روی سه مدل لکسوس CT، RC و IS اعمال کند. این طراحی جدید رنگ مشکی خاصی را بر روی اتومبیل سوار می‌کند که جذابیت خودروهای پرطرفدار لکسوس را به میزان قابل توجه‌ای افزایش می‌دهد. طراحی Emotional Ash بر روی Lexus RC به اندازه قابل توجه‌ای از زیبایی‌شناسی شرکت سازنده برخوردار شده و رنگ مشکی خاص تا داخل کابین راننده نیز پیش می‌رود. از نکات قابل توجه راجع به این مدل آن است که تمامی خودروهای Lexus RC با طراحی Emotional Ash از چراغ‌های تمام ال‌ای‌دی سه چشم برخوردارند. در بخش جلویی اتومبیل، خودروی Lexus RC از یک طراحی مشکی برای قالب دریچه‌های هوا برخوردار می‌شود که کمی براق‌تر از دیگر قسمت‌های اتومبیل به نظر می‌آید.

هنر

دیگر اصراری برای حضور در عرصه بازیگری ندارم

بازیگر برنده سیمرغ بلورین جشنواره فیلم فجر گفت: زنده ام و زندگی می کنم، انتظار خاصی هم از زندگی ندارم، طی ماه های گذشته مثل تمامی مردم سعی بر رعایت نکات بهداشتی را داشتم، بالاخره من تافته جدا بافته از مردم نیستم، سعی می کنم در کنار مردم و با مردم زندگی کنم و نکات بهداشتی و پروتکلها را تا آنجا که امکان دارد رعایت می کنم. ثریا قاسمی در گفت‌وگو با میزان، اظهار داشت: در حال حاضر می‌توان گفت که هم هستم و هم نیستم، به این معنی که اگر کار خوبی باشد و نقش را دوست داشته باشم بازی می کنم، اما دیگر اصراری هم بر مداومت و حضور همیشگی در عرصه بازیگری ندارم. وی در همین راستا ادامه داد: مثل همه دوستان و همکاران بازیگرم، من هم طبیعتا طی ماه های گذشته تحت تاثیر بیماری کرونا بوده ام، پیشنهادات مثل قبل نیست، البته خوشبختانه همچنان پیشنهاد بازی دارم و سعی می کنم از میان آنها بهترین را انتخاب کنم. بازیگر فیلم سینمایی «ویلایی ها» درباره نحوه انتخاب نقش برای بازی در آثار سینمایی و تلویزیونی اضافه کرد: واقعیت امر بلند یا کوتاه بودن فیلم، کم یا زیاد بودن نقش برای من اهمیتی ندارد، سعی می کنم خودم را در یک نقش و به بهترین شکل ممکن ارائه دهم، این تنها چیزی است که برای انتخاب اثر به آن فکر می کنم. وی درباره وضعیت جسمانی خود طی ماه های گذشته اظهار کرد: زنده ام و زندگی می کنم، انتظار خاصی هم از زندگی ندارم.



نوبت اول

آگهی دعوت به مناقصه عمومی (دو مرحله‌ای)

اداره کل نوسازی مدارس استان قزوین در نظر دارد پروژه‌های با مشخصات به شرح ذیل را از طریق مناقصه عمومی دو مرحله‌ای به پیمانکاران واجد شرایط و رتبه‌بندی شده که دارای گواهینامه تشخیص صلاحیت معتبر و ظرفیت کاری آزاد می‌باشند از طریق درگاه سامانه تدارکات الکترونیکی دولت (ستاد) به آدرس www.setadiran.ir واگذار نماید. تاریخ انتشار فراخوان مناقصه در ۹۹/۰۸/۱۲ می‌باشد.

ردیف	موضوع مناقصه	محل اجرا	مبلغ برآورد (ریال)	مبلغ تضمین شرکت در مناقصه (ریال)	مدت اجرا (ماه)	تاریخ بازگشایی پاکات
۱	تکمیل سالن چند منظوره کانون فرهنگی ضیاء آباد	ضیاء آباد	۱۱,۶۳۰,۱۶۴,۳۷۲	۶۰۰,۰۰۰,۰۰۰	۶	۹۹/۰۸/۲۶
۲	فاز ۱ تکمیل مدرسه ابتدایی شریفیه (تجدید مناقصه)	شریفیه	۷,۵۶۲,۵۰۹,۵۱۸	۳۸۰,۰۰۰,۰۰۰	۵	
۳	فاز ۱ سالن فرهنگی تیز هوشان قزوین (تجدید مناقصه)	قزوین	۷,۵۳۸,۱۳۳,۸۰۹	۴۰۰,۰۰۰,۰۰۰	۴	

جهت کسب اطلاع بیشتر به آدرس اینترنتی فوق‌الذکر مراجعه فرمائید.

انتشار نوبت اول: ۹۹/۰۸/۱۲
انتشار نوبت دوم: ۹۹/۰۸/۱۴

روابط عمومی اداره کل نوسازی مدارس استان قزوین

نوبت دوم

آگهی فراخوان عمومی جذب سرمایه گذار مرحله سوم

شهرداری بندر ماهشهر به استناد شیوه نامه سرمایه گذاری به شماره ۱۲۴۰۴/۱/۳/س مورخ ۹۱/۰۲/۰۴ وزارت کشور و با عنایت به مصوبه هیئت عالی سرمایه گذاری در نظر دارد نسبت به احداث شهرک نمایشگاهی خودرو در زمینی به مساحت ۴۱۰۰۰ متر مربع به صورت مشارکت مدنی را به سرمایه گذار واجد شرایط واگذار نماید.

لذا از سرمایه گذاران و واجدین شرایطی که در این خصوص تخصص و توان مالی مناسب دارند دعوت به عمل می آید جهت دریافت اسناد فراخوان بعد از انتشار آگهی به واحد سرمایه گذاری شهرداری مراجعه و اسناد فراخوان را تحویل نمایند.

متقاضیان می توانند جهت کسب اطلاعات بیشتر در ساعات اداری با تلفن ۱۶-۵۲۳۳۹۱۱۴-۰۶۱ تماس حاصل نمایند.

امور سرمایه گذاری شهرداری بندر ماهشهر

سیستم مدیریت یکپارچه / کد ۱۰/۲۵/۰۰ف

آگهی مناقصه عمومی یک مرحله ای (شماره ۱۰۳/آج/۹۹)

نوبت اول

شرکت آب و فاضلاب استان البرز در نظر دارد اجرای عملیات ۳۲۰۰ متر اصلاح شبکه و ۲۰۰ فقره انشعاب آب روستای عرب آباد کوه هشتگرد از محل منابع داخلی (ماده ۱۱) را از طریق مناقصه عمومی به پیمانکار واجد شرایط و دارای حداقل رتبه ۵ در رشته آب واگذار نماید.

برآورد پروژه، مدت اجرای پروژه و مبلغ تضمین شرکت در مناقصه: برآورد بر اساس فهارس بهاء ابنیه و انتقال و توزیع آب روستایی سال ۱۳۹۹، مبلغ ۶,۱۹۳,۱۱۰,۸۰۸ ریال و مدت اجرای کار ۶ (شش) ماه شمسی و مبلغ تضمین شرکت در مناقصه ۲۷۵,۷۹۳,۳۲۴ ریال به صورت واریز نقدی به حساب شرکت ، ضمانتنامه بانکی، چک تضمین شده بانکی و یا مطالبات قطعی تایید و بلوکه شده نزد شرکت آب و فاضلاب استان البرز می باشد.

مهلت تحویل اسناد مناقصه: تا پایان وقت اداری روز شنبه مورخ ۹۹/۰۹/۰۱ و محل تحویل اسناد اداره دبیرخانه شرکت آب و فاضلاب استان البرز می باشد.

تاریخ بازگشایی پاکات: ساعت ۱۴:۰۰ روز یکشنبه مورخ ۹۹/۰۹/۰۲ خواهد بود.

قیمت فروش اسناد مناقصه: مبلغ ۱,۰۰۰,۰۰۰ ریال واریزی به حساب شماره ۷-۲۲۶۲۹۹۰-۱۱۱-۱۷۱۷ بانک توسعه تعاون شعبه رجایی شهر کرج. (به نام آب و فاضلاب استان البرز).

داوطلبان می توانند به منظور دریافت اسناد مناقصه از تاریخ ۹۹/۰۸/۱۲ تا پایان وقت اداری روز یکشنبه مورخ ۹۹/۰۸/۱۸ با در دست داشتن معرفی نامه به دفتر قرارداد های شرکت آب و فاضلاب استان البرز واقع در کرج - انتهای بلوار شهید چمران - ساختمان شماره یک مراجعه نمایند. تلفن تماس: ۳۲۱۱۷۱۵۱-۰۲۶

هزینه درج آگهی به عهده برنده مناقصه می باشد. سایر اطلاعات و جزئیات در اسناد مناقصه مندرج است.

جهت کسب اطلاعات بیشتر به سایت پایگاه ملی اطلاع رسانی مناقصات، به آدرس (iets.mporg.ir) مراجعه نمایید. .

شرکت آب و فاضلاب استان البرز (سهامی خاص)

پذیرای انتقادها و پیشنهادهای شهروندان از طریق سامانه پیام کوتاه ۳۰۰۰۷۱۲۲ هستیم.

نوبت اول

فراخوان فروش اسناد مناقصه عمومی یک مرحله ای
شماره ۱۵ /۹۹

شرکت آب و فاضلاب غرب استان تهران

۱- نام دستگاه مناقصه گزار: شرکت آب و فاضلاب غرب استان تهران
۲- موضوع مناقصه: وصول مطالبات معوقه آب بها و حقوق انشعاب آب و فاضلاب در شهرهای شهریار، صباشهر، وحیدیه، فردوسیه، شاهدشهر، اندیشه
۳- مدت زمان انجام عملیات: ۱۲ (دوازده) ماه شمسی
۴- مبلغ برآورد: ۱۸/۲۳۱/۴۴۸/۰۰۰ (هجده میلیارد و دویست و سی و یک میلیون و چهارصد و چهل و هشت هزار) ریال.
۵- محل تأمین اعتبار: اعتبارات جاری
۶- مبلغ و نوع تضمین شرکت در فرایند ارجاع کار: ۶۳۷/۰۰۰/۰۰۰ (ششصد و سی و هفت میلیون) ریال بوده و به یکی از انواع ذیل می باشد :
۱) فیش واریزی به حساب شماره ۱-۶۰۰۰۰۰۰۰-۴-۱۱۷ بانک سینا شعبه اکباتان به نام شرکت آبفای غرب استان تهران ۲) ضمانتنامه بانکی در وجه شرکت آبفای غرب استان تهران ۳) ضمانتنامه صادره از موسسات اعتباری غیربانکی (دارای مجوز از بانک مرکزی جمهوری اسلامی ایران) در وجه شرکت آبفای غرب استان تهران ۴- ارائه گواهی صادره از امور مالی دستگاه مناقصه گذار توسط متقاضی شرکت در مناقصه مبنی بر کسر مبلغ تضمین شرکت در فرایند ارجاع کار از مطالبات قطعی شده وی
ضمناً به پیشنهادهایی که فاقدسپرده ، سپرده های مخدوش ، سپرده های کمتر از میزان مقرر ، چک شخصی و نظایر آن ترتیب اثر داده نخواهد شد .
۷- مهلت و نحوه دریافت اسناد: مناقصه گران می توانند از روز دوشنبه مورخ ۹۹/۸/۱۲ لغایت ساعت ۱۴ روز سه شنبه مورخ ۹۹/۸/۲۰ یک سری کامل از اسناد این مناقصه را از طریق مراجعه به سامانه تدارکات الکترونیکی دولت (ستاد) به نشانی www.setadiran.ir دریافت نمایند.
۸- تاریخ و محل تحویل پیشنهادات: شرکت کنندگان می توانند پیشنهادات خود را حداکثر تا ساعت ۱۴ روز شنبه مورخ ۹۹/۹/۱ در سامانه ستاد بارگزاری نمایند. ارائه اصل ضمانتنامه شرکت در فرایند ارجاع کار در پاکت لاک و مهر شده وحداکثر تا زمان مذکور به نشانی کیلومتر ۷ جاده مخصوص، تهرانسر مرکزی، میدان کمال الملک، خیابان شهید راسخمهر، خیابان یکم غربی، آب و فاضلاب غرب استان تهران، ساختمان شماره ۳ د بیرخانه مرکزی ،الزامی می باشد.
۹- تاریخ و محل بازگشایی پاکات پیشنهادی: پاکات پیشنهادی این مناقصه ساعت ۹/۳۰ صبح روز یکشنبه مورخ ۹۹/۹/۲ در محل دفتر امور قراردادهای آبفای غرب استان تهران به نشانی پیش گفته و از طریق درگاه سامانه ستاد بازگشایی خواهد شد.
۱۰- به پیشنهادات فاقد امضا ، مشروط ، مخدوش و پیشنهاداتی که بعد از مدت مقرر این آگهی واصل شود مطلقاً ترتیب اثر داده نخواهد شد .
ضمناً هزینه درج هر دو مرحله چاپ آگهی مربوط به این مناقصه بعهده کارفرما می باشد.
سایر اطلاعات و جزئیات مربوط در اسناد مناقصه مندرج است .
نشانی های سایت اینترنتی (http://iets.mporg.ir),(http://tender.nww.co.ir)

نوبت اول: دوشنبه مورخ ۹۹/۸/۱۲
نوبت دوم: چهارشنبه مورخ ۹۹/۸/۱۴

شرکت آب و فاضلاب غرب استان تهران

نوبت دوم

اداره آموزش و پرورش بهبهان

موضوع مزایده: اجاره ساختمان کتابخانه امام خمینی (ره) سابق جنب خوابگاه علی ابن ابیطالب (مرحله دوم - نوبت دوم)
۱- مبلغ تضمین شرکت در مزایده: مبلغ ۲۰۰۰۰۰۰۰۰ ریال به صورت ضمانت نامه بانکی یا واریزی شبا به شماره IR ۳۲۰۱۰۰۰۰۴۰۵۷۰۳۱۲۰۷۶۱۰۹۷۲ و شناسه واریز ۹۲۹۰۳۰۱۵۷۳۶۲۲۰۰۰۰۰۰۰۰۰۰۰۰۰۰۰۱
۲- کلیه مراحل مزایده از طریق سامانه تدارکات الکترونیکی دولت (ستاد) انجام میگیرد.
۳- محل تحویل پاکات: علاوه بر بارگذاری در سامانه ستاد، دبیرخانه آموزش و پرورش بهبهان (شامل سه پاکت (پاکت الف) تضمین شرکت در مزایده - (پاکت ب) مدارک و مستندات متقاضی و فرم مهر و امضا شده شرایط عمومی و اختصاصی مزایده - (پاکت ج) قیمت پیشنهادی به صورت عدد و حروف (بدون خدشه و خوانا) ممهور به مهر شرکت باشند.
۴- مهلت تحویل پاکات پیشنهادی قیمت: روز دوشنبه مورخ ۹۹/۰۸/۱۹ ساعت ۱۱
۵- مهلت مراجعه به سامانه ستاد: از تاریخ ۹۹/۰۸/۱۰ لغایت ۹۹/۰۸/۲۰ ساعت ۱۷
۶- تاریخ بازگشایی پاکت ها: روز چهارشنبه مورخ ۹۹/۰۸/۲۱ ساعت ۱۲ در محل اداره
۷- سایر شرایط و جزئیات در اسناد مزایده درج شده است.
۸- اعتبار پیشنهاد قیمت ها تا تاریخ ۹۹/۰۸/۲۰ می باشد.
۹- هزینه درج آگهی به هر تعداد نوبت به عهده برنده خواهد بود.

تاریخ انتشار مرحله دوم نوبت اول: ۹۹/۸/۸
تاریخ انتشار مرحله دوم نوبت دوم: ۹۹/۸/۱۲

عبدی پور - مدیر آموزش و پرورش بهبهان

خبرنامه

بهره‌برداری از دستگاه اکسیژن‌ساز بیمارستان شهید مفتح ورامین



تفاهم – ورامین – عباس استادی جبلی: دستگاه اکسیژن‌ساز بیمارستان شهیدمفتح ورامین با حضور فرماندار ورامین و سایر مسئولان این شهرستان افتتاح و مورد بهره‌برداری قرار گرفت. فرماندار ورامین در حاشیه مراسم بهره‌برداری از این دستگاه در جمع خبرنگاران گفت: شهرستان ورامین با دو بیمارستان دولتی شهیدمفتح و تأمین اجتماعی شهدای ۱۵ خرداد از نخستین روزهای شیوع ویروس کرونا به حالت آماده‌باش کامل درآمده و تمام امکانات خود را برای پیشگیری و درمان ویروس کرونا بسیج کرده است. حسین کاغذلو اظهار کرد: با توجه به امکانات موجود در شهرستان ورامین و عدم استقرار بیمارستان در شهرستان‌های مجاور، بسیاری از بیماران مبتلا به کرونای سایر شهرستان‌ها، برای مداوا در این بیمارستان‌ها بستری شده و خدمات درمانی مورد نیاز را دریافت کردند. وی تصریح کرد: یکی از مهم‌ترین نیازهای بیماران کرونایی، دسترسی به اکسیژن است که این نیاز با استفاده از کپسول و با صرف هزینه زیاد تأمین می‌شود که در صورت افزایش تعداد مراجعین، این روش، پاسخگوی نیاز بیماران کرونایی نیست. وی بیان کرد: با پیگیری‌های صورت گرفته از سوی مسئولان شهرستان ورامین و حوزه بهداشت و درمان، یک دستگاه اکسیژن‌ساز با ظرفیت تولید ۶۰۰ لیتر در دقیقه با اعتباری بالغ بر ۲۵ میلیارد ریال تأمین و در بیمارستان شهیدمفتح نصب شد تا مهم‌ترین نیاز شهرستان در درمان بیماران کرونایی برطرف شود. کاغذلو تصریح کرد: این دستگاه هم‌اکنون علاوه بر برطرف کردن نیاز بیمارستان شهیدمفتح به اکسیژن، یکی از کمبودهای شهرستان ورامین را در حوزه پدافند غیرعامل، مرتفع ساخته است. وی در ادامه سخنان خود از آغاز عملیات احداث بخش مراقبت‌های ویژه ICU بیماران کرونایی در بیمارستان شهیدمفتح خبر داد و گفت: این مرکز با هزینه‌ای بالغ بر ۲۵ میلیارد ریال به ۱۲ تخت ICU مجهز شده و به صورت تخصصی در اختیار بیماران کرونایی قرار می‌گیرد.

شهردار کرج خبر داد

راه‌اندازی سایت بازیافت پسماندهای پلاستیکی در حلقه‌دره



تفاهم – البرز– ولی ابراهیمی: شهردار کرج از راه‌اندازی سایت پیرولیز (جلوگیری از دفن ضایعات پلیمری و بازگشت آن به چرخه تولید) در حلقه‌دره خبر داد و گفت: این مهم برای اولین‌بار در کشور محقق شده و با اجرای این طرح کرج به شهر بدون دفن پسماند تبدیل می‌شود.

علی کمالی‌زاده با اشاره به ضرورت جلوگیری از دفن زباله‌ها به منظور حفاظت از منابع زیرزمینی و محیط زیست، اظهار کرد: بر همین اساس شهرداری کرج اقدام به راه‌اندازی سایت پیرولیز در مرکز دفن حلقه‌دره کرده است. وی به اهمیت گسترده راه‌اندازی سایت پیرولیز حلقه دره اشاره کرد و گفت: کاربرد گسترده پلاستیک در زندگی امروز مشکلات زیادی به وجود آورده و ورود این حجم عظیم از ضایعات پلاستیکی، آسیب‌های جدی به محیط زیست وارد کرده است. شهردار کرج ادامه داد: در حال حاضر پسماندهای پلاستیکی و پلیمری و تایرهای مستعمل به دلیل دوام و پایداری زیاد در محیط زیست، آلودگی‌های شدیدی را ایجاد می‌کنند؛ با وجودی که این پسماندها تنها ۱۰ درصد وزن پسماندهای جامد را تشکیل می‌دهند، اما به دلیل دانسیته کم، حجمی حدود ۳۰ درصد کل پسماندهای جامد را شامل می‌شوند.

مصرف سالیانه دو میلیون تن پلاستیک در کشور

کمالی‌زاده با اشاره به اینکه مصرف سالیانه پلاستیک در کشور حدود دو میلیون تن بوده که نیمی از آن، شامل ظروف یکبار مصرف و پلاستیک‌های بسته‌بندی است، گفت: پسماندهای پلاستیکی قابلیت بازیافت ندارند و یا هزینه بازیافت آن بالاست؛ بر همین اساس از چرخه بازیافت خارج شده و به مراکز دفن سپرده می‌شوند. وی اضافه کرد: با توجه به پیامدهای زیست‌محیطی دفن پسماندهای پلاستیکی و هزینه‌های بالای اقتصادی برای بازیافت این ضایعات در سال‌های اخیر محققان به مطالعه روش‌های جایگزین مدیریت آن پرداخته‌اند که پس از آزمودن روش‌های متعدد، فرآیند پیرولیز در بسیاری از مراکز تحقیقاتی دنیا در کشورهای پیشرفته مورد توجه قرار گرفته و طرفداران زیادی پیدا کرده است. شهردار کرج گفت: بر همین اساس مجموعه مدیریت شهری کرج نیز در راستای برنامه‌های راهبردی خود جهت استفاده حداکثری از پسماندها و انرژی موجود در آن برای حفظ محیط زیست، بازگشت سرمایه‌های ملی، حفظ بهداشت و سلامت جامعه، اجرای پروژه پیرولیز را در دستور کار خود قرار داده است.

وی با اشاره به اینکه مرکز دفن حلقه‌دره به عنوان محل اجرای طرح انتخاب شده است، بیان کرد: با پیگیری‌های فراوان موفق به دریافت مجوز بهره‌برداری با ظرفیت تولید ۶۵۰ تن در سال شده و با اجرای طرح پیرولیز سعی در کاهش میزان دفع پسماندهای پلاستیکی به میزان چشمگیری داریم.

وی در تشریح عملکرد سایت پیرولیز در مرکز دفن حلقه دره نیز تصریح کرد: یکی از پروژه‌هایی که می‌تواند به لحاظ اقتصادی و زیست‌محیطی، کمک شایانی در روند مدیریت پسماند کند، پروژه استحصال هیدروکربن از ریجکت خطوط پردازش پسماند به روش پیرولیز است؛ ریجکت یا دورریز خطوط پردازش، شامل مواد پلاستیکی، پایه نفتی، منسوجات و... است که متأسفانه در حال حاضر دفن می‌شود. شهردار کرج اضافه کرد: این پسماندها در فرآیند پیرولیز در مجاورت گرما و نبود اکسیژن می‌توانند تجزیه و به روغن پیرولیزی و گاز سنتز تبدیل شود، با پردازش روغن به دست آمده در برج جداساز، امکان تولید هیدروکربن صادراتی وجود دارد. این مسئول افزود: هوشمندسازی مدیریت پسماند، جلوگیری از انتشار گازهای گلخانه‌ای و استحصال انرژی از زباله از جمله برنامه‌های مدیریت شهری کرج است که با شروع کار سایت پیرولیز، این دستگاه بخش اعظمی از هدف‌های خود در این زمینه را محقق می‌کند. وی در پایان با اشاره به اینکه با این تکنولوژی، میزان دفن پسماند به مقدار چشمگیری کاهش می‌یابد و کرج را به هدف شهر بدون دفن پسماند، نزدیک‌تر می‌کند، عنوان کرد: همچنین با این روش می‌توان از پسماندها مواد ارزشمندی استخراج کرد که با توجه به هرم استراتژیک مدیریت پسماند، این یک اقدام مثبت تلقی می‌شود.

خبرنامه

اجرای سیستم تله‌متری در تاسیسات آب روستاهای منطقه بن‌رود اصفهان

تفاهم – اصفهان: مدیر آبفای منطقه بن‌رود(ورزنه) اصفهان گفت: برای اولین‌بار در استان اصفهان از سیستم تله‌متری در تاسیسات آبرسانی ۱۷ روستای منطقه بن‌رود استفاده می‌شود. احسان شفیعی با اشاره به اینکه ۱۷ روستای منطقه بن‌رود پس از یکپارچه‌سازی شرکت‌های آبفای شهری و روستایی از ابتدای سال جاری، تحت پوشش شرکت آبفا قرار گرفتند، اظهار داشت: هم‌اکنون ۷ باب مخزن و ۲ باب ایستگاه پمپاژ مجتمع‌های روستایی(قورتان) شامل ۱۲ روستا و مجتمع روستایی(فارفان) با ۵ روستا از سیستم تله‌متری در توزیع عادلانه آب بهره‌مند هستند. وی، جمعیت روستایی منطقه بن‌رود را ۱۷ هزار نفر اعلام کرد و بیان داشت: در حال حاضر ۶ هزار و ۵۵۷ فقره انشعاب آب به مشترکین در روستاها واگذار شده است، این در حالی می‌باشد که روستاهای این منطقه تحت پوشش طرح آبرسانی اصفهان بزرگ قرار دارند. مدیر آبفای منطقه بن‌رود افزود: این منطقه دارای ۴۸ کیلومتر خط انتقال آب و ۱۵۵ کیلومتر شبکه توزیع است که در سال جاری به دلیل فرسودگی قسمت‌هایی از شبکه توزیع، بیش از یک کیلومتر از شبکه فرسوده آب در روستاها اصلاح گردیده است. شفیعی، هدررفت آب در روستاها را ۲۰ درصد دانست و تصریح کرد: درصدد هستیم با اصلاح شبکه فرسوده توزیع آب و اصلاح انشعابات فرسوده و نیز تعویض کنتورهای خراب، هدررفت آب را تا پایان سال به ۱۵ درصد کاهش دهیم. وی با بیان اینکه برای کاهش هدر رفت آب در محل ورودی آب هر روستا، فلومتر مغناطیسی نصب شده است، افزود: با این کار میزان ورودی و خروجی آب به روستاها به طور دقیق محاسبه می‌گردد و در نتیجه می‌توان هدررفت دقیق آب را محاسبه نمود و از عوامل ایجاد آن جلوگیری کرد. مدیر آبفای بن‌رود با اشاره به اجرای پروژه GIS در روستاها عنوان کرد: با اجرای این پروژه، موقعیت مکانی و اطلاعات توصیفی ۱۵۰ والو، ۳۰۰ منهول فاضلاب و نیز خطوط انتقال و شبکه توزیع آب به دست آمده است که بر این اساس، خدمات‌رسانی به مردم در روستاها بهتر و گسترده‌تر و در بازه زمانی کوتاه‌تر انجام می‌گیرد. وی به مزیت‌های اجرای سیستم تله‌متری و GIS در روستاها پرداخت و گفت: با اجرای این پروژه‌ها مدیریت دقیق‌تری بر توزیع آب بین مشترکین می‌شود و آب با فشار یکسان در اختیار متقاضیان قرار می‌گیرد که این امر نقش بسزایی در کاهش وقوع حوادث دارد، همچنین زمان رسیدگی به حوادث در کوتاه‌ترین زمان صورت می‌گیرد.

افزایش مصرف گاز در هرمزگان

تفاهم – هرمزگان: مدیرعامل شرکت گاز هرمزگان، میزان مصرف گاز طبیعی ظرف ۶ ماهه امسال در این استان را ۴ میلیارد و ۶۳ میلیون و ۴۳۸ هزار متر مکعب اعلام کرد و گفت: این میزان باعث افزایش ۶ درصدی مصرف در بخش‌های مختلف خانگی، سی‌ان‌جی(CNG) و نیروگاه‌ها به نسبت ۶ ماهه سال گذشته شده است. فواد حمزوی اظهار داشت: از این میزان مصرف، ۲ میلیارد و ۱۳۹ میلیون و ۶۹۲ هزار متر مکعب در بخش نیروگاه‌ها مصرف شده است که رشد ۱۵ درصدی را نشان می‌دهد. وی، میزان مصرف گاز صنعتی در این مدت را یک میلیارد و ۸۹۲ هزار و ۵۵۴ هزار متر مکعب اعلام کرد که در مقایسه با ۶ ماهه سال گذشته در این بخش، ۳ درصد کاهش داشته است.

مدیرعامل شرکت گاز هرمزگان، میزان مصرف گاز در این استان در بخش خانگی را نیز ۲ میلیون و ۵۶۸ هزار و ۷۹۸ متر معکب عنوان کرد که در مقایسه با نیمه نخست سال گذشته ۵۰ درصد رشد داشته است. وی در بخش سی‌ان‌جی نیز میزان مصرف را ۲۷ میلیون و ۴۵۰ هزار و ۷۲ متر مکعب با رشد ۶ درصدی نسبت به مدت مشابه نیمه سال گذشته اعلام کرد و افزود: بیش از یک میلیون و۱۷۳ هزار مترمعکب نیز در سایر بخش‌ها مصرف شده است. حمزوی در خصوص برنامه‌های شرکت گاز استان هرمزگان در زمینه گازرسانی به صنایع در سال جاری نیز گفت: گازرسانی به صنایع مستقر در شهر بندرعباس و شهرستان‌های حاجی‌آباد، رودان، پارسیان و بندرخمیر از برنامه‌های این شرکت در سال جاری است. وی اضافه کرد: تا پایان دولت تدبیر وامید مجموع خطوط انتقال اجرا شده نیز به ۱۴۳ کیلومتر خواهد رسید و شاهد رشدی حدود سه برابری نسبت به مدت زمان قبل خواهیم بود.

طرح هوشمندسازی حمل و نقل شهری در اراک اجرایی می‌شود

تفاهم – استان مرکزی: سرپرست سازمان سرمایه‌گذاری و مشارکت‌های مردمی شهرداری اراک گفت: طرح هوشمندسازی حمل‌ونقل شهری در اراک به زودی اجرایی می‌شود.

آتنا بوالحسنی اظهار داشت: ارتقاء سیستم حمل‌ونقل عمومی، یکی از مهم‌ترین و تاثیرگذارترین اقدامات در راستای توسعه شهری می‌باشد، چرا که در صورت وجود خلل در چنین سیستمی، کل ساختار شهر تحت تاثیر قرار می‌گیرد، در همین راستا پروژه‌ای شامل نصب دستگاه‌های پرداخت الکترونیکی، مانیتورینگ سیستم حمل‌ونقل در سطح شهر، به زودی به مرحله فراخوان عمومی خواهد رسید.

وی ادامه داد: استفاده از ابزارهای به‌روز و فراهم‌آوردن بسترهای مناسب برای استفاده از آن‌ها دو اهرم اصلی هوشمندسازی حمل‌ونقل شهری است که می‌بایست در فرآیند تهیه برنامه‌های شهری به خصوص برنامه‌های راهبردی مدنظر قرار گیرد. وی با اشاره به نقش اصلی شهرداری‌ها در ایجاد سیستم حمل‌ونقل شهری هوشمند، عنوان کرد: به طور کلی در سرویس حمل‌ونقل عمومی که با همکاری شهرداری‌ها اجرا می‌شود، امکان ارائه خدمات یکپارچه آنلاین مانند نمایش تاکسی‌ها و خطوط، اتوبوس‌ها و ایستگاه‌ها همچنین اطلاعات آنلاین پارکینگ‌های طبقاتی و حاشیه‌ای فراهم می‌گردد و مسافرین می‌توانند سریع‌ترین و ارزان‌ترین سفر را مشاهده و انتخاب نمایند؛ همچنین با این سرویس امکان پرداخت هوشمند مبتنی بر حق اشتراک نیز فراهم خواهد بود.

گزارش ویژه

شهردار اهواز:

پروژه‌های شهرداری اهواز از لحاظ ریالی کم‌سابقه است





موسی شاعری– شهردار اهواز در بازدید خود به همراه دکتر شریعتی –استاندار خوزستان از روند پیشرفت پروژه های شهرداری گفت: هم اکنون ده هزار میلیارد ریال پروژه عمرانی فعال در دست اقدام داریم که به لحاظ ریالی در شهرداری اهواز کم سابقه و شاید بی سابقه باشد.

موسی شاعری– شهردار اهواز در جریان بازدید چهار ساعته ی خود به همراه دکتر شریعتی– استاندار خوزستان از روند پیشرفت پروژه های شهرداری اظهار کرد: شهرداری اهواز پروژه های مختلفی را در حوزه ی عمران شهری در دست اقدام دارد و از آنجایی که این پروژه ها محدودیت ترافیکی ایجاد می کند ،لازم می دانم از صبر و بردباری مردم شریف اهواز تشکر کنم.

وی افزود: اگر بخواهیم شهرمان مسیر تحول را طی کند باید تحمل مان را بیشتر کنیم ،زیرا پروژه های عمرانی زمان بر است. اما خوشبختانه اکثر قریب به اتفاق پروژه های جاری شهرداری در مراحل پایانی هستند و پیشرفت فیزیکی بسیار خوبی داشتند و علیرغم شرایط بسیار سخت اقتصادی که در آن قرار داریم ،ولی با تلاش همکارانمان در مجموعه شهرداری اهواز پروژه ها روند قابل قبولی را طی کردند.

شهردار اهواز در خصوص پروژه تقاطع چندسطحی میدان دانشگاه عنوان کرد: الحمدا... این پروژه روند عملیاتی را بخوبی طی کرده و تا کنون طبق زمانبندی، مراحل تکمیل را سپری کرده است.شاعری ادامه داد: بی شک تکمیل پروژه ها، مسیرهای جدیدی را برای اهواز ایجاد می کند و قطعا شرایط عبور و مرور را بهبود خواهد بخشید و بعد از تکمیل این پروژه ها انشاءا... به سمت توسعه فضای سبز و زیرساخت های رفاهی خواهیم رفت.

وی در خصوص هزینه های انجام شده، گفت: هم اکنون ده هزار میلیارد ریال پروژه عمرانی فعال در دست اقدام داریم و در کنار طرح هایی که در حوزه ی آبهای سطحی داریم و آسفالتی که انجام شده، برنامه داریم که در ادامه و از ماه آینده آنها را شروع کنیم.این مقام مسئول خاطرنشان کرد: به لحاظ ریالی پروژه‌های شهری مدیریت شهری شهرداری اهواز بی سابقه و بسیار کم سابقه است.

وی در خصوص زمانبندی پروژه ها یادآور شد: برخی از پروژه ها به دلیل مشکلات موجود و برخی به دلیل عدم تامین منابع مالی با تاخیر مواجه هستند و برخی از پروژه ها نیز در زمانبندی تعیین شده به بهره‌برداری خواهند رسید.شهردار اهواز در پایان قول داد: به زودی بسیاری از پروژه ها به بهره برداری می رسد و به یاری خدا در آینده نزدیک شاهد افتتاح آنها خواهیم بود.

گفتنی است، شهردار اهواز و استاندار خوزستان در این بازدید از مسیر کمربندی پل ششم، مسیر ارتباطی پل ولایت، تقاطع غیر همسطح جانباز(زردشت) ، زیرگذر ۱۸ متری چهارم کیان آباد، بلوار ۴۴ متری کیانشهر و تقاطع غیر همسطح میدان دانشگاه دیدن کردند.

استاندار خوزستان در بازدید از پروژه های شهری:

آغاز طرح‌های مهم و زیرساختی توسط شهرداری اهواز قابل تقدیر است

استاندار خوزستان گفت: برخی پروژه های در دست اقدام شهرداری در نهایت منجر به تقسیم و توازن خدمات شهری در جهت عدالت محوری و توسعه متعادل مناطق مختلف در شهر می شود و اجرای این پروژه های زیرساختی توسط شهرداری قابل تقدیر است.

به گزارش سایت شهرداری اهواز، غلامرضا شریعتی– استاندار خوزستان به همراه موسی شاعری– شهردار اهواز از روند اجرای پروژه های عمرانی بازدید و از نزدیک در جریان آخرین وضعیت طرح ها قرار گرفتند.

استاندار خوزستان در حاشیه این بازدید گفت: شهرداری اهواز پروژه های زیرساختی کلان و بسیار خوبی در حوزه های حمل و نقل، کاهش بار ترافیکی و تسهیل عبور و مرور در دست اجرا دارد.شریعتی با بیان اینکه در پروژه های شهری اهواز به مبحث آینده نگری توجه شده است، عنوان کرد: در حال حاضر اقداماتی در جهت رفع عقب ماندگی های سال های گذشته از جمله اجرای تقاطع های غیرهمسطح و برخی پروژه هایی که باعث کاهش بار ترافیکی و تسهیل عبور و مرور شهر اهواز می شود در دستور کار است که این ها در نهایت منجر به تقسیم و توازن خدمات شهری در جهت عدالت‌محوری و توسعه متعادل مناطق مختلف در شهر می شود.

استاندار خوزستان اظهار کرد: دلیل فاصله زمانی و تعلل در اتمام برخی پروژه ها به عدم همکاری دستگاه‌های مختلف مربوط می شود که این موضوع لزوم همکاری ارگان های مختلف با شهرداری اهواز را می‌رساند. شهرداری نیز به عنوان کارفرما پیمانکاران را به سرعت بخشی در اجرای پروژه ها موظف کند. شریعتی افزود: برخی ارگان ها در مسیر اجرای برخی پروژه های شهری، تاسیسات و... دارند که پس از این بازدید جلسه‌ای با حضور آن ارگان ها برگزار می شود و تلاش می کنیم ،هماهنگی لازم در جهت رفع موانع صورت گیرد تا شهروندان بتوانند بزودی از این پروژه‌ها بهره مند شوند.استاندار خوزستان در پایان از شهردار و شورای شهر و مجموعه مدیریت شهری اهواز، بابت آغاز طرح‌های مهم و زیرساختی در شهر تشکر کرد و بار دیگر دستگاه های مختلف را موظف کرد که با شهرداری اهواز همکاری و همیاری شایسته ای داشته باشند که این پروژه‌ها با سرعت بیشتری به سرانجام برسد و شهروندان بتوانند اهواز توسعه یافته و پیشرفته تری داشته باشند.

در این بازدید ، مدیران معاونت فنی و عمرانی شهرداری نیز با ارائه گزارشی از روند اجرای پروژه‌ها و برخی نارسائی ها، حل مشکلات موجود را مورد اشاره قرار داده و به تشریح عملکرد عمرانی و پروژه های در دست اجرا پرداختند.

گفتنی است، در بازدید ۴ ساعته استاندار خوزستان به همراه شهردار اهواز از مسیر کمربندی پل ششم، مسیر ارتباطی پل ولایت، تقاطع غیر همسطح جانباز(زردشت)، زیرگذر ۱۸ متری چهارم کیان آباد، بلوار ۴۴ متری کیانشهر و تقاطع غیر همسطح میدان دانشگاه دیدن کردند.





آگهی ابلاغ مفاد آراءهیأت (قانون الحاق موادی به قانون ساماندهی و حمایت از تولید و عرضه مسکن) در محدوده شهر سعدآباد شهرستان دشتستان (حوزه ثبتی اداره ثبت اسناد و املاک دشتستان)برابر مقررات بند ۲ ماده یک قانون و ماده ۱۰ آئین نامه اجرایی قانون ساماندهی و حمایت از تولید و عرضه مسکن شهرها و شهرهای زیر ۲۰ هزار نفر جمعیت) مصوب ۱۳۸۸ آراء صادره از هیأت موضوع ماده ۶ آئین نامه و قانون مذکور مستقر در ثبت دشتستان دریک نوبت در روزنامه جهت اطلاع عموم آگهی و ابلاغ میگردد.

۱– رای شماره ۱۳۳۶ نسبت به ششدانگ یکباب خانه قسمتی از پلاک ۷۳۳۰ واقع در شهر سعدآباد متصرفی آقای مهرداد اسماعیلی خواه که مالکیت نامبرده تایید گردیده است و برای آن پلاک ۷۳۳۰/۴۸۶ منظور شده است .

اشخاصی که نسبت به اصل یا حدود املاک مندرج در این آگهی اعتراض دارند ظرف مهلت ۲۰ روز از تاریخ انتشار آگهی اعتراض خود را نسبت به حدود یا ماهیت کتباً به اداره ثبت اسناد و املاک دشتستان تسلیم و رسید دریافت نمایند . پس از تاریخ تسلیم اعتراض به مدت یک ماه دادخواست اعتراض به ثبت در دادگاه ذیصلاح محل وقوع ملک تقدیم و گواهی لازم را به اداره ثبت تحویل نمایند و چنانچه نسبت به املاک مذکور بین مستدعی ثبت و معترض دعوی در دادگاه مطرح است طرف دعوی با مستدعی ثبت باید ظرف مهلت مقرر گواهی مشعر بر طرح دعوی را از تاریخ انتشار آگهی به اداره ثبت محل تسلیم نماید .بدیهی است در صورت عدم وصول اعتراض در موعد مقرر قانونی و یا عدم تحویل گواهی تقدیم دادخواست اعتراض به ثبت در دادگاه عملیات ثبتی با رعایت تشریفات و مقررات ثبتی تعقیب و سند مالکیت صادر میشود . در هر حال صدور سند مالکیت مانع مراجعه متضرر به مراجع ذیصلاح قضایی نمیباشد.

مهرداد پرنیان خوی

تاریخ انتشار : ۱۲/ ۰۸/ ۱۳۹۹

رئیس ثبت اسناد و املاک شهرستان دشتستان

آگهی ابلاغ مفاد آراءهیأت (قانون الحاق موادی به قانون ساماندهی و حمایت از تولید و عرضه مسکن) در محدوده شهر سعدآباد شهرستان دشتستان (حوزه ثبتی اداره ثبت اسناد و املاک دشتستان)برابر مقررات بند ۲ ماده یک قانون و ماده ۱۰ آئین نامه اجرایی قانون ساماندهی و حمایت از تولید و عرضه مسکن شهرها و شهرهای زیر ۲۰ هزار نفر جمعیت) مصوب ۱۳۸۸ آراء صادره از هیأت موضوع ماده ۶ آئین نامه و قانون مذکور مستقر در ثبت دشتستان دریک نوبت در روزنامه جهت اطلاع عموم آگهی و ابلاغ میگردد.

۱– رای شماره ۱۳۳۶ نسبت به ششدانگ یکباب خانه قسمتی از پلاک ۷۳۳۰ واقع در شهر سعدآباد متصرفی آقای مهرداد اسماعیلی خواه که مالکیت نامبرده تایید گردیده است و برای آن پلاک ۷۳۳۰/۴۸۶ منظور شده است .

اشخاصی که نسبت به اصل یا حدود املاک مندرج در این آگهی اعتراض دارند ظرف مهلت ۲۰ روز از تاریخ انتشار آگهی اعتراض خود را نسبت به حدود یا ماهیت کتباً به اداره ثبت اسناد و املاک دشتستان تسلیم و رسید دریافت نمایند . پس از تاریخ تسلیم اعتراض به مدت یک ماه دادخواست اعتراض به ثبت در دادگاه ذیصلاح محل وقوع ملک تقدیم و گواهی لازم را به اداره ثبت تحویل نمایند و چنانچه نسبت به املاک مذکور بین مستدعی ثبت و معترض دعوی در دادگاه مطرح است طرف دعوی با مستدعی ثبت باید ظرف مهلت مقرر گواهی مشعر بر طرح دعوی را از تاریخ انتشار آگهی به اداره ثبت محل تسلیم نماید .بدیهی است در صورت عدم وصول اعتراض در موعد مقرر قانونی و یا عدم تحویل گواهی تقدیم دادخواست اعتراض به ثبت در دادگاه عملیات ثبتی با رعایت تشریفات و مقررات ثبتی تعقیب و سند مالکیت صادر میشود . در هر حال صدور سند مالکیت مانع مراجعه متضرر به مراجع ذیصلاح قضایی نمیباشد.

تاریخ انتشار : ۱۲/ ۰۸/ ۱۳۹۹

مهرداد پرنیان خوی

رئیس ثبت اسناد و املاک شهرستان دشتستان

آگهی ماده ۳ قانون تعیین تکلیف وضعیت اراضی و ساختمانهای فاقد سند رسمی

شهرستان سیاهکل

نظر به اینکه در اجرای مواد ۳، ۱۵، ۱۷، ۱۸ قانون تعیین تکلیف وضعیت ثبتی اراضی و ساختمانهای فاقد سند رسمی و ماده ۱۳ آیین نامه اجرایی آن متقاضی ذیل با ارائه اسناد و املاک عادی و اسناد مشاعی درخواست صدور سند مالکیت نموده و پرونده مورد نظر در هیات موضوع قانون مذکور مصوب ۹۰/۹/۲۰ ۱۳ مجلس شورای اسلامی مطرح نهایتا منجر به صدور رای جهت اخذ سند مالکیت گردیده است لذا مراتب به استناد ماده ۳ قانون مذکور در دو نوبت به فاصله ۱۵ روز جهت عمومی آگهی می گردد.

قریه کلسر سیاهکل سنگ اصلی ۳۱ بخش ۱۶ گیلان

پلاک فرعی ۴۶۴۷ مفروز از ۴۴ و ۳۸ در مالکیت محمدرضا صادقی کیاسرائی ششدانگ یک باب خانه و محوطه به مساحت ۳۵۳/۴۹ مترمربع از مالکیت اقای گل محمد عبدالهی

بنابراین هر کس اعم از مجاوران و صاحبان حقوق و مالکین مشاع نسبت به اصل و حدود و مفروزی پلاک فوق واخواهی داشته باشد می تواند از تاریخ انتشار آگهی به مدت دو ماه اعتراض خود را به اداره ثبت اسناد شهرستان سیاهکل تحویل و در مدت یکماه به مراجع قضایی صالحه دادخواست تسلیم و گواهی آن را به اداره متبوعه تحویل نماید در غیر این صورت پس از تقاضای مدت قانون مذکور برابر مقررات نسبت به صدور سند مالکیت نیز مراجع متضرر به دادگاه نخواهد بود.

تاریخ نوبت اول: ۱۳۹۹/۸/۱۲ تاریخ نوبت دوم: ۱۳۹۹/۸/۲۶

همایون فلاحتکار – رئیس ثبت اسناد و املاک شهرستان سیاهکل

م الف ۷۴۸

آگهی ماده ۳ قانون تعیین تکلیف وضعیت اراضی و ساختمانهای فاقد سند رسمی

شهرستان سیاهکل

نظر به اینکه در اجرای مواد ۳ – ۱۵ – ۱۷ – ۱۸ قانون تعیین تکلیف وضعیت ثبتی اراضی و ساختمانهای فاقد سند رسمی و ماده ۱۳ آیین نامه اجرایی متقاضی دلیل ارائه اسناد و املاک عادی و اسناد مشاعی درخواست صدور سند مالکیت نموده و پرونده مورد نظر در هیات موضوع قانون مذکور مصوب ۹۰/۹/۲۰ ۱۳ مجلس شورای اسلامی مطرح نهایتا منجر به صدور رای جهت اخذ سند مالکیت گردیده است لذا مراتب به استناد ماده ۳ قانون مذکور در دو نوبت به فاصله ۱۵ روز جهت عمومی آگهی می گردد.

قریه بیدرون سیاهکل سنگ اصلی ۹۱ بخش ۱۶ گیلان

پلاک فرعی ۴۱۹ مفروز از ۹۱ در مالکیت خانم اقای هادی عزیزی صانعی ششدانگ یک باب خانه و محوطه به مساحت ۸۱۶/۳۴ مترمربع از مالکیت اقای حسین تحویلداری

لذا هر کس اعم از مجاوران و صاحبان حقوق و مالکین مشاع نسبت به اصل و حدود و مفروزی پلاک فوق واخواهی داشته باشد می تواند از تاریخ انتشار آگهی به مدت دو ماه اعتراض خود را به اداره ثبت اسناد و شهرستان سیاهکل تحویل و ظرف مدت یکماه به مراجع قضایی صالحه دادخواست تسلیم و گواهی آن را به اداره متبوعه تحویل نماید در غیر اینصورت پس از تقاضای مدت قانون مذکور برابر مقررات نسبت به صدور سند مالکیت نیز مراجع متضرر به دادگاه نخواهد بود

تاریخ نوبت اول: ۱۳۹۹/۷/۲۸ تاریخ نوبت دوم: ۱۳۹۹/۸/۱۲

رئیس ثبت اسناد و املاک شهرستان سیاهکل

همایون فلاحتکار

م الف ۶۸۱

مفقودی

گواهینامه رانندگی به شماره ۹۳۸۵۲۲۱۵۳۸ کارت ملی به شماره ۳۲۰۵۴۵۳۵۲۶ متعلق به آقای وحید خدادادیان فرزند شرفعلی به شماره ملی ۳۲۵۵۴۵۳۵۲۶ صادره از کرمانشاه مفقود از درجه اعتبار ساقط می باشد.

کرمانشاه

مفقودی

کارت خودرو و بیمه نامه وکارت سوخت خودرو سواری پژو پارس مدل ۱۳۹۷ سفید روغنی به شماره موتور ۶۹۹۲۸۶ BOC ۱۸۱ به شماره شاسی ۵۶۴۰۸۰ NAAN ۱۱ FE ۴ JH شماره پلاک ۱۹/ایران – ۶۸۷ ن ۷۷ متعلق به نام سرکار خانم حدیث خدادادیان فرزند شرفعلی به شماره ملی ۳۲۴۰۹۹۱۷۹۹ مفقود از درجه اعتبار ساقط می باشد.

کرمانشاه

خبرنامه

کاشت ۱۱ هزار نهال در مرکز دفن زباله حلقه‌دره

تفاهم – البرز– ولی ابراهیمی: سرپرست سازمان مدیریت پسماند شهرداری کرج از کاشت ۱۱ هزار نهال در مرکز دفن زباله حلقه‌دره خبر داد. محمد مسیبی با اشاره به تخلیه زباله‌های استان البرز در مرکز حلقه‌دره بیان کرد: با توجه به اینکه این امر موجب افزایش آلاینده‌های زیست‌محیطی در این محدوده می‌شود، ضرورت ارائه راهکاری به منظور کاهش آلاینده‌ها احساس شد.

وی با بیان اینکه طی سال‌های گذشته با همکاری سازمان سیما، منظر و فضای سبز شهری شهرداری کرج، همزمان با روز درختکاری، درختانی در مرکز دفن حلقه‌دره کاشته می‌شد، افزود: کاشت درخت مهم‌ترین و نتیجه بخش‌ترین راهکاری بود که مدیریت شهری را در تحقق اهدافش در خصوص کاهش آلاینده‌های مرکز دفن حلقه‌دره یاری کرد، بر همین اساس کاشت ۱۱ هزار درخت در دستور کار قرار گرفت.

سرپرست سازمان مدیریت پسماند شهرداری کرج بیان کرد: مقدمات کاشت یازده هزار نهال در این مرکز به مرحله اجرا در آمده که طبق جدول زمان‌بندی تا پایان سال به اتمام می‌رسد.

طراحی و نصب نردبان RL۲۰۰ در اسکله‌های بندر شهید باهنر

تفاهم – هرمزگان: مدیر اداره بنادر و دریانوردی شهید باهنر از طراحی و نصب نردبان RL۲۰۰ با بهره‌گیری از تکنولوژی داخلی در اسکله‌های این بندر خبر داد و گفت: این نوع از نردبان‌ها در راستای تکمیل پروژه اصلاح اسکله‌های ۵ و ۶ بندر شهید باهنر، بصورت کاملا ایرانیزه و برای اولین‌بار درسطح بنادر کشور صورت پذیرفته است.

حمیدرضا محمدحسینی با بیان اینکه نردبان‌های طرح RL۲۰۰ در نظر گرفته شده در این پروژه، دارای یک قسمت ثابت سه پله‌ای بر روی پیشانی عرشه همراه با قسمت انعطاف‌پذیر ۱۵ پله‌ای است، اظهار داشت: این نردبان به صورت آویزان به قسمت ثابت، منظم و قسمتی از آن درون آب قرار می‌گیرد.

وی افزود: نردبان‌های مذکور به تعداد ۳۰ عدد در کل طول اسکله‌های ۲ تا ۶ بندر شهید باهنر به فواصل ۳۰ متری از یکدیگر جانمایی شده است.

شناسایی بالغ بر ۲۲ هزار مؤدی جدید مالیاتی در استان آذربایجان‌غربی



تفاهم – آذربایجان غربی: مدیرکل امور مالیاتی آذربایجان غربی با اشاره به شناسایی ۲۲ هزار و ۷۵۷ مؤدی جدید و تشکیل پرونده برای آن‌ها در طول ۴,۵ سال گذشته در استان اظهار کرد: عمده شناسایی‌ها از طریق بانک‌های اطلاعاتی از جمله اطلاعات حاصل از اجرای ماده ۱۶۹ قانون مالیات‌های مستقیم و بانک‌های اطلاعاتی شهرداری‌ها، دفاتر اسناد رسمی و اداره کل راه و شهرسازی و یا از طریق واحد یابی فیزیکی ادارات مالیاتی انجام شده است. حسن کوماسی با بیان اینکه سیستم مالیاتی تنها با کسانی که دارای پروانه کسب هستند، سر و کار ندارد، گفت: تمام صاحبان فعالیت اقتصادی و درآمد اعم از آشکار و پنهان، طرف حساب سیستم مالیاتی هستند. وی با بیان اینکه یک همگرایی و هم‌افزایی در کل مجموعه نظام در خصوص مبارزه با فرار مالیاتی و شناسایی اقتصاد زیرزمینی به وجود آمده است، افزود: در سایه همکاری‌های بین بخشی از جمله همکاری‌های دستگاه‌های قضایی، نظارتی، امنیتی، نظامی و انتظامی توانسته‌ایم مؤدیان بزرگی راکه فرار مالیاتی داشتند، شناسایی کرده و حقوق دولتی را از آن‌ها مطالبه و وصول کنیم.

مدیر ارشد دستگاه مالیاتی استان به حمایت‌های انجام شده از مشاغل آسیب‌دیده از ویروس کرونا در استان هم اشاره کرد و افزود: تمدید ۲ ماهه مهلت ارائه اظهارنامه‌های مالیاتی، تمدید مهلت اعتراض مؤدیان از یک ماه به ۳ ماه، بخشودگی بیشتر جریمه، تمدید زمان بهره‌مندی از فرصت بخشودگی جرایم قابل بخشش مالیاتی از پایان اسفندماه ۱۳۹۸ تا خرداد سال ۱۳۹۹، تمدید مهلت پرداخت اقساط سررسید شده مشاغل آسیب‌دیده از کرونا تا ۴ ماه و تقسیط مجدد بدهی مالیاتی واحدهای تولیدی از جمله حمایت‌هایی است که از ابتدای سال جاری از کلیه مشاغل به ویژه مشاغل آسب‌دیده از کرونا انجام گرفته است. کوماسی به ترکیب درآمدهای مالیاتی استان در سال ۱۳۹۸ هم اشاره کرد و افزود: مالیات بر ارزش افزوده با ۳۲ درصد، مالیات حقوق با ۲۶ درصد، مالیات صاحبان مشاغل با ۱۸ درصد، مالیات اشخاص حقوقی با ۱۶ درصد و سایر منابع با ۸ درصد، رتبه‌بندی منابع مختلف درآمدی در ترکیب درآمدهای مالیاتی استان را تشکیل می‌دهد. مدیرکل امور مالیاتی آذربایجان غربی از امکان ابلاغ الکترونیکی اوراق مالیاتی به عنوان یکی از آخرین اقدامات این دستگاه در راستای توسعه دولت الکترونیک نیز خبر داد و افزود: تاکنون بیش از ۳۵ هزار مؤدی مالیاتی در استان جهت ابلاغ الکترونیکی اوراق مالیاتی به آن‌ها، در سامانه سازمان امور مالیاتی درخواست خود را ثبت کرده‌اند.

نرم‌افزار مدیریت هوشمند کتابخانه آبفای استان اصفهان راه‌اندازی شد

تفاهم – اصفهان: مدیرعامل شرکت آبفای استان اصفهان با بیان اینکه کتابخانه تحت وب آبفای استان اصفهان، منطبق بر استانداردهای کتابداری و فناوری‌های دیجیتال روز دنیا راه‌اندازی شد، گفت: این کتابخانه دارای بیش از ۴ هزار عنوان کتاب فارسی و بیش از ۵ هزار عنوان کتاب لاتین می‌باشد که با هدف خدمت‌رسانی آسان و گسترده به متقاضیان، از طریق نرم‌افزار هوشمند مدیریت می‌شود.

هاشم امینی ادامه داد: کتابخانه فیزیکی مجهز به بیش از ۴ هزار جلد نسخه که مشتمل بر ۳۵۰۰ جلد کتاب فارسی، ۲۰۰ جلد کتاب لاتین، ۵۰۰ جلد تحقیق فارسی با سرفصل‌های مرتبط با صنعت آبفا و ۱۵۰ جلد مقاله فارسی می‌باشد. وی افزود: کتابخانه دیجیتال مجهز به ۳ هزار نسخه مقاله تخصصی که مشتمل بر ۸۹۷ عنوان کتاب الکترونیک حوزه علوم انسانی، ۲۶ عنوان کتاب الکترونیک حوزه صنعت آبفا، یک‌هزار نسخه نشریه الکترونیک فارسی در پایگاه سیویلیکا و یک‌هزار نسخه نشریه الکترونیک لاتین در پایگاه سمنتا است.

امینی با بیان اینکه نرم‌افزار مدیریت هوشمند کلیه استانداردهای حوزه مدیریت اطلاعات را پوشش می‌دهد اعلام کرد: این نرم‌افزار منطبق بر استانداردهای کتابداری و خواسته‌های کتابخانه‌های ایران طراحی و پیاده‌سازی شده است که به طور کامل تحت وب عمل می‌کند. مدیرعامل شرکت آبفای استان اصفهان تصریح کرد: این سیستم از تمامی مدارک موجود مثل کتاب، مجله، مقاله، صدا، تصویر، فیلم، نرم‌افزار، سی‌دی و غیره حمایت می‌کند، همچنین با پیدایش مدارک جدیدتر، به راحتی با معرفی آن‌ها به سیستم، می‌توان این مدارک جدید را نیز به کتابخانه افزود.

وی، ورود اطلاعات در نرم‌افزار مدیریت هوشمند را متفاوت از سایر روش‌ها دانست و تصریح کرد: از طریق این نرم‌افزار، ورود اطلاعات به شیوه‌های مستقیم در محیط مجازی و دسته‌ای یا غیرمستقیم می‌باشد که در روش سوم، اطلاعات از سایر منابع مانند لوح فشرده کتاب‌شناسی ملی، سایت کتابخانه ملی جمهوری اسلامی ایران، سایت‌های مربوط به کتب لاتین مانند کنگره آمریکا، کتابخانه ملی پزشکی و به صورت ISO ذخیره شده و سپس به طور موردی یا دسته‌ای فراخوانی شده و به محیط تدوین و یا پایگاه اصلی وارد می‌شود. امینی ادامه داد: علاوه بر سه روش ذکر شده می‌توان جست‌وجو و ورود آنلاین اطلاعات از طریق پروتکل Z۳۹۵۰ را نیز نام برد که این بخش یکی از خدمات ویژه نرم‌افزار است؛ اطلاعات کتاب‌ها به طور آنلاین از کتابخانه ملی فراخوانی شده و سرعت ورود اطلاعات را افزایش می‌دهد.

وی گفت: در نرم‌افزار مدیریت هوشمند کتابخانه، این امکان در نظر گرفته شده است که فایل‌های مختلفی تحت عنوان نسخه دیجیتال ایجاد و یا به سیستم اضافه گردد. این فایل‌ها می‌توانند فرمت‌های مختلفی داشته باشند که عمومی‌ترین آن‌ها پی‌دی‌اف می‌باشد، همچنین از انواع فرمت‌های مختلف فایل‌ها نیز پشتیبانی می‌کند. مدیرعامل شرکت آبفای استان اصفهان عنوان کرد: از اولین و مهم‌ترین امکانات کاربران کتابخانه، استفاده از روش‌های مختلف جست‌وجو و ارتباط آن با بخش‌های مختلف برنامه است. در این نرم‌افزار تحت وب، هر کاربر صرف نظر از اینکه مهمان است یا عضو کتابخانه، امکانات جست‌وجو در اختیارش قرار داده می‌شود.

امینی به نحوه عضویت در این کتابخانه پرداخت و تصریح کرد: هر کاربر می‌تواند پیش از عضویت در کتابخانه از نرم‌افزار مدیریت کتابخانه در هر مرکزی درخواست عضویت نماید که در این مرحله با پر کردن اطلاعات شخصی و ارائه ایمیل به عنوان عضو مجازی شناخته می‌شود و می‌تواند با نام کاربری و کلمه عبور خود از امکانات یک کاربر مجازی مثل جست‌وجو، مشاهده درصدی از نسخ دیجیتال، مشاهده تازه‌های مدارک و... استفاده کند. اما در صورت نیاز به خدمات بیشتر باید از کتابخانه درخواست خدمات نماید و اطلاعات مورد نیاز کتابخانه را وارد کرده و در صورت تایید مسئولین، عضو کتابخانه می‌شود و در گروهی از گروه‌بندی نرم‌افزار قرار می‌گیرد.

لازم به توضیح است که پرسنل شرکت می‌توانند با مراجعه به پرتال داخلی شرکت به نشانی ۱۷۲,۱۸,۱۲,۶۲ مراجعه و پس از انتخاب لینک کتابخانه هوشمند، کد پرسنلی را در بخش شماره عضویت و کدملی را در بخش گذرواژه وارد نمایند.

خبرنامه

احداث ۵۰۰ واحد مسکونی در مناطق سیل‌زده شهرستان دورود

تفاهم – لرستان: مدیرکل بنیاد مسکن انقلاب اسلامی لرستان از احداث ۵۰۰ واحد مسکونی در مناطق سیل‌زده شهرستان دورود خبر داد. مسعود رضایی در مراسم تودیع و معارفه مدیر بنیاد مسکن شهرستان دورود که با حضور فرماندار این شهرستان در محل فرمانداری دورود برگزار شد، از مقاوم‌سازی ۱۱ هزار و ۵۰۰ واحد مسکن روستایی در شهرستان دورود خبر داد. وی با اشاره به حدود ۱۵ هزار واحد مسکن روستایی در شهرستان دورود، گفت: با بهسازی و بازسازی بیش از ۱۱ هزار و ۵۰۰ واحد مسکن روستایی در شهرستان دورود، میانگین مقاوم‌سازی واحدهای مسکن روستایی در این شهرستان به بیش از ۷۶ درصد افزایش یافته است.

رضایی تصریح کرد: از ابتدای پیروزی شکوهمند انقلاب اسلامی تا سال ۱۳۹۶ حدود ۲۵۰ هزار مترمربع از معابر روستایی شهرستان دورود آسفالت شده که طی سه سال گذشته با جهشی چشمگیر بیش از ۳۸۰ هزار مترمربع از معابر روستایی این شهرستان آسفالت شد که این میزان یک و نیم برابر کل سنوات بعد از پیروزی انقلاب بوده است.

وی با تاکید بر اهمیت ایمن‌سازی روستاهای استان لرستان در برابر بلایای طبیعی، بیان داشت: بیش از ۲ میلیارد و ۷۰۰ میلیون تومان از محل اعتبارات حوادثی ماده ۱۰ در راستای احداث کانال سنگی در ۹ روستای شهرستان دورود صرف شده است. مدیرکل بنیاد مسکن انقلاب اسلامی لرستان با اشاره به خسارات ناشی از سیل فرودین‌ماه سال ۹۸ به واحدهای مسکونی شهرستان دورود، تصریح کرد: دو هزار و ۴۰۰ واحد آسیب‌دیده از سیلاب در شهرستان دورود تعمیر و ۵۰۰ واحد مسکونی شهری و روستایی سیل‌زده در این شهرستان احداث شده است.

رضایی، ظرفیت‌های بالای گردشگری دورود را فرصتی ارزشمند برای رونق و توسعه این شهرستان دانست و افزود: در حوزه گردشگری سه روستای بخش مرکزی و دو روستای بخش سیلاخور به عنوان روستاهای هدف گردشگری معرفی شده که مراحل تهیه طرح و تصویب آن‌ها در استان در دست پیگیری و اقدام است. گفتنی است که در این مراسم، وحید مهرانفر به عنوان مدیر بنیاد مسکن شهرستان دورود معرفی و از زحمات احمد دالوند– مدیر سابق این شهرستان قدردانی به عمل آمد.

گزارش ویژه

جلسه شورای اداری شهرستان شهریار (ویژه شهر فردوسیه) برگزار شد

جلسه شورای اداری شهرستان شهریار (ویژه شهر فردوسیه) با حضور اعضای شورای اداری شهرستان در محل شهرداری فردوسیه برگزار شد.

تفاهم – شهریار– رعنا نوریان: در این مراسم که با افتتاح سالن اجتماعات شهرداری نیز همراه بود، طاهری فرماندار شهرستان شهریار و معاونین، اعضای شورای اداری شهرستان، روسای دستگاه های مستقر در شهر فردوسیه، فرماندهان نظامی و انتظامی شهر، علیرضا اسدی شهردار و اعضای شورای اسلامی شهر فردوسیه برگزار شد.

ابتدا اعضای شورای اداری با حضور در سالن اجتماعات جدیدالاحداث شهرداری ضمن اجرای آیین افتتاح، بهره برداری از این سالن را رسمااعلام نمودند. در ادامه برنامه و با آغاز جلسه، شهردار فردوسیه گزارشی مبسوط از فعالیت های صورت گرفته توسط مجموعه در خصوص مصوبات جلسه گذشته و همچنین تشریح درخواست از مسئولین شهرستان برای رفع مشکلات و معضلات موجود شهر، ایراد سخن نمود. اسدی در بخشی از سخنان خود به لزوم ورود جدی فرمانداری شهرستان در پیشگیری از انتقال فاضلاب



شهرهای بالادستی به مسیل ''سیاه آب'' (قره چای) که از وسط شهر فردوسیه عبور می کند، را خواستار شد و خاطرنشان کرد: جاری شدن فاضلاب به این مسیر می تواند مشکلات زیست محیطی زیادی برای شهروندان بویژه ساکنین شهرک ثامن الائمه (ع) که در نزدیکی ''سیاه آب'' (قره چای) زندگی می کنند، فراهم آورده است. شهردار فردوسیه همچنین اشاره ای هم به فاضلاب موجود در انتهای خیابان شهید خلیلی داشت و یادآور شد که عدم پیشگیری از معضلات آن می تواند برای آینده شهر خطرآفرین باشد و مشکلات زیست محیطی بسیاری را رقم بزند و اداره ورزش و جوانان اداره برق هم آماده تحویل به این ادارات در شهر فردوسیه می باشد.

همچنین وی به مشکلات اسناد مالکیت اشاره کرد و گفت : ۹۹درصد از مشکلات شهرداری در این مناطق که املاک قولنامه ای می باشند، در خصوص اسناد هستند و طبق قانون مجوز دادن به این املاک خلاف می باشد و خواهشمندیم کاری در این خصوص انجام شود. شهردار در مورد پایش شهری بیان داشت: ۸۰ درصد کار پایش شهری انجام شده است و در فاز دوم هستیم که ۳۵ دوربین نصب خواهد شد. طرح رفع مشکلات باقیمانده از ''پیچ گردو'' از دیگر مباحثی بود که شهردار فردوسیه ضمن تشریح مشکلات ترافیکی آن، از نماینده عالی دولت در شهرستان درخواست مساعدت داشت تا با محوریت فرمانداری شهرستان مشکل تعریض و بهسازی این مسیر توسط شهرداری شهریار و با مشارکت شهرداری فردوسیه صورت پذیرد. در ادامه جلسه هر یک از اعضای شورای اداری نسبت به موارد مصوبات جلسه قبلی توضیحاتی ارائه نمودند و در پایان نیز مهندس طاهری فرماندار شهرستان شهریار بر لزوم اجرای مصوبات قبلی و جدید و همچنین رفع مشکلات موجود در شهر فردوسیه تاکید ورزید.

تقدیر از زحمات پرسنل کلانتری فردوسیه توسط شهردار و اعضای شورای اسلامی شهر



همزمان با هفته نیروی انتظامی، مجموعه شورای شهر وشهرداری فردوسیه با حضور در کلانتری شهر، از زحمات فرماندهی و پرسنل این مجموعه تقدیر نمودند. در این نشست که با حضور اعضای شورا و شهردار فردوسیه و معاونین در کلانتری فردوسیه صورت گرفت، به پاس تلاش و زحمات این مجموعه جهت ارتقای سطح امنیت در شهر تقدیر گردید. بر اساس این گزارش، علیرضا اسدی شهردار فردوسیه ضمن گرامیداشت هفته نیروی انتظامی، از همکاری مجدانه فرماندهی و پرسنل کلانتری فردوسیه در تامین نظم و ارتقای سطح امنیت شهر تشکر نمود و تلاش سبز جامگان کلانتری فردوسیه را در این راستا تحسین نمود.

اهتمام مجموعه شهرداری فردوسیه در اجرای دقیق پدافند غیر عامل



علیرضا اسدی، شهردار فردوسیه خبر از جدیت مجموعه شورای شهر و شهرداری در اجرای برنامه های مربوط به پدافند غیر عامل خبر داد و گفت: پرداختن دقیق به حوزه پدافند غیر عامل می تواند راهگشای بسیار مناسبی در زمینه های مختلف باشد ؛ از اینرو در صدد هستیم با مشارکت شهروندان و برگزاری برنامه های مرتبط ، نسبت به ارتقای سطح کمی و کیفی این حوزه جدیت بیشتری داشته باشیم. در این حوزه مشارکت شهروندان در کاهش آسیب های احتمالی ناشی از حوادث غیر مترقبه موثر تر از دیگر موارد است و این عزیزان می توانند با بهره مندی از آموزش های لازم به کمک مدیریت شهری آمده و شهر را ایمن تر نمایند. اسدی گفت: شهرداری در خصوص اجرای کاربردی تر پدافند غیر عامل برنامه های خوبی اجرا نموده است که مهم ترین آن برگزاری کلاس های آموزشی و اطلاع رسانی عمومی بوده است و در این خصوص قطعا روند رو به رشدی را خواهیم داشت و دایره اطلاع رسانی به شهروندان افزون تر خواهد شد.

دیدار مسئولین شهر فردوسیه با سبز جامگان انتظامی غرب استان تهران



در هفته گرامیداشت نیروی انتظامی، اعضای شورای شهر و شهردار فردوسیه ضمن حضور در فرماندهی انتظامی غرب استان تهران، با سردار ظهیری فرماندهی ویژه انتظامی غرب استان تهران دیدار و گفتگو کردند. در این نشست که در راستای تبریک هفته نیروی انتظامی به سبزجامگان انتظامی غرب استان تهران انجام گرفت، تبادل نظر در خصوص همکاری بیشتر مجموعه مدیریت شهری و حافظین نظم و امنیت شهرستان و شهر فردوسیه مطرح و مباحث کاربردی و ارزشمندی صورت پذیرفت. شایان ذکر است ،در این نشست مجموعه شورای شهر و شهردار فردوسیه از تلاش پرسنل کلانتری فردوسیه و بویژه سروان مصطفی لو در ارتقای بحث امنیت در سطح شهر تقدیر گردید.



تامین برق پایدار مشترکین از اهداف وزارت نیرو است

گرگان- خبرنگار تفاهم/ مدیرعامل شرکت توزیع نیروی برق گلستان گفت : تامین برق پایدار مشترکین از اهداف وزارت نیرو و توانیر و به تبع از آن شرکت توزیع نیروی برق استان است که در صدد آن هستیم این مهم تحقق یابد.

علی اکبر نصیری در جلسه کاروان خدمت که با حضور نمایندگان مردم گرگان و آق قلا در خانه ملت و مدیران کل دستگاههای اجرایی در محل فرمانداری آق قلا برگزار شد گفت : فعالیتهای خوبی در حوزه صنعت برق در این شهرستان و بخش مرکزی انجام شده است.وی افزود : جهت تحقق برق پایدار ،در حال حاضر در شهر انبارالوم ، ۸ کیلومتر از شبکه های سیمی به کابل خودنگهدار تبدیل شده و برای باقیمانده شبکه های سیمی در این شهر ،لوازم و یراق آلات لازم تحویل مدیریت گردیده و به محض اخذ پیمانکار ، ادامه کار صورت خواهد پذیرفت همچنین در روستای گوگ تپه ، ترانسفورماتور های ۲۰ کیلوولت جهت رفع ضعف ولتاژ بزودی نصب می شود.نصیری افزود : در روستای عطاباد تاکنون فعالیتهای خوبی انجام شده که شبکه موجود برای مشترکین خانگی طراحی شده ، ولی با توجه به استقرار کارگاههای مبل سازی در این روستا، در فصل تابستان با ضعف ولتاژ روبرو هستیم که جهت رفع این ضعف ولتاژ ، می بایست دستگاههای ذیربط با اتخاذ تصمیمات لازم همچون احداث شهرک صنعتی در این منطقه ، می توان با روشهایی چون راه اندازی پست ۶۳ کیلوولت یا DG در صورت تخصیص اعتبارات لازم ، ضعف ولتاژ این منطقه را رفع کرد.

مدیرعامل شرکت توزیع نیروی برق گلستان اضافه کرد : در روستای پیرواش یک میلیارد و پانصد میلیون تومان هزینه شده و شبکه های سیمی به کابل خودنگهدار تبدیل شده است که این خود جهت پایداری شبکه و کاهش تلفات کمک می کند.در ادامه نمایندگان مردم گرگان و آق قلا در مجلس شورای اسلامی و فرماندار شهرستان آق قلا از مدیرعامل شرکت توزیع نیروی برق گلستان و مجموعه همکاران به جهت عملکرد قابل توجهی که داشتند ، تقدیر و تشکر خود را اعلام نمودند. و افزایش میزان تاب آوری مراکز حیاتی و حساس استان می باشد.





روزنامه سراسری ، اقتصادی ، سیاسی ، آموزشی ، خبری ، تحلیلی و اطلاع رسانی

وب سایت روزنامه: www.Ayenehtalash.ir

آینه تحلیل

روزنامه سراسری

سه شـــنبه ۶ آبان ۱۳۹۹ – ۱۰ ربیع الاول ۱۴۴۲ – ۲۷ اکتبر ۲۰۲۰ – سال ششم – شماره ۶۴۰– قیمت ۱۰۰۰ تومان

مالکان برای نوسازی تاکسی تهران خود ثبت‌نام کنند

۸



معاون فنی و بهره برداری سازمان تاکسیرانی شهر تهران اعلام کرد: مشمولین طرح نوسازی تاکسی‌های فرسوده برای ثبت درخواست خود به همراه سند مالکیت خودرو و پروانه تاکسیرانی به دفاتر هماهنگی امور اداری مراجعه و ثبت‌نام کنند تا فرآیند تشکیل پرونده آنها آغاز شود.

شیوع بالای مسمومیت‌های دارویی در کشور

۸



رئیس گروه تجویز و مصرف منطقی و اطلاع رسانی فرآورده های سلامت سازمان غذا و دارو ضمن ارائه آمار و ارقام مربوط به مرگ های ناشی از مسمومیت با دارو در کشور، چگونگی پیشگیری از این مسمومیتها را نیز تشریح کرد.

سبقت خودروسازان از کرونا

۲





۲

هدفگذاری صادراتی برای کسب سهم بیشتر از بازار همسایگان



۳

قالیباف:مجلس به دنبال حل مشکلات معیشتی مردم است



۵

هزینه درمان هر بیمار کرونایی حدود ۱۰ میلیون تومان

مهارت آموزی سربازان از سر بیکاری نیست

مشاور عالی قرارگاه مرکزی مهارت آموزی سربازان نیروهای مسلح به اظهارات مطرح شده در یک برنامه تلویزیونی در مورد مهارت آموزی به سربازان واکنش نشان داد.

سردار موسی کمالی در گفت‌وگو با ایسنا، دراین باره گفت: متاسفانه برنامه‌ای از صداوسیما پخش شد که در آن مجری برنامه در اظهاراتی عجیب و به دور از انصاف مدعی شد که «چون سربازان بیکار هستند و کاری برای آنها وجود ندارند، می‌خواهند به آنها کار یاد بدهند». این در حالی است که سربازان یکی از ارکان توان رزم نیروهای مسلح و بنیه دفاعی کشور هستند و طرح مهارت آموزی سربازان نه برای بیکار بودن آنان بلکه در راستای خوشایند سازی سربازی و حمایت از سربازان دارای مهارت اجرایی شده است.

کمالی با بیان اینکه سربازان در دفاع از عزت، استقلال، تمامیت ارضی و نظام مقدس جمهوری اسلامی نقش پر رنگ و اثرگذاری داشته و دارند، گفت: امروز سربازان از نقاط صفر مرزی تا مرکز شهرها در تامین نظم و امنیت کشور نقشی موثر ایفا می‌کنند و این کاری بزرگ است. وی با انتقاد از بیکار تلقی کردن سربازان، ادامه داد: موضوع توانمند سازی و مهارت آموزی و کمک برای ورود سربازان به بازار کار نیز در راستای حمایت از سربازان و نیز تاکیدات مقام معظم رهبری انجام شده است.

سردار کمالی گفت: سربازان در ضمن انجام ماموریت‌های محوله ، آموزش های مهارت آموزی را هم می‌بینند و به عبارتی دستگاه های کشوری مثل سازمان فنی و حرفه ای، جهاد کشاورزی، آموزش و پرورش ، ورزش و جوانان ، ارتباطات و فناوری اطلاعات و ... از ظرفیت سربازی استفاده کرده و جوانان را تحت آموزش خود می‌دهند. مشاور عالی قرارگاه مرکزی مهارت آموزی سربازان نیروهای مسلح با بیان اینکه لازم است افراد از بیان مواردی که شأن سرباز را زیرسوال می برد، خودداری کنند، تصریح کرد: اگر برای مهارت آموزی به سربازان اقدام شده، از سربیکاری آنان نیست، بلکه این حق سربازان است که وقتی بهترین دوران عمر خود را برای دفاع از کشور صرف می‌کنند دستگاه های کشوری و لشکری نیز به وظیفه و مسئولیت اجتماعی خود در برابر این افراد عمل کرده و مهارت هایی را به آنان آموزش دهند تا پس از پایان خدمت زودتر جذب بازار کار شود.

بانک مرکزی به دنبال راهی برای کاهش فشار تورمی در بازارها



رییس کل بانک مرکزی در یادداشتی در اینستاگرام تاکید کرد: بانک مرکزی به خوبی واقف است که با توجه به وجود شوک منفی عرضه، ناترازی بانک‌ها و نیاز مالی دولت؛ امروز افزایش نرخ سود بانکی سیاستی نیست که توفیق قطعی داشته باشد و برهمین اساس به‌دنبال روش‌های دیگری برای کاهش فشار تورمی در بازارها است.

به گزارش ایرنا؛ عبدالناصر همتی در این یادداشت خود اهداف و ابزار بانک مرکزی را تشریح و اعلام کرد: در طول حدود دو سال گذشته، بانک مرکزی تحت فشار فزاینده ای بوده است که دلیل اصلی آن، شدت گرفتن تحریم ها و شوک منفی عرضه، آنهم در شرایطی بود که نیروی انباشته شده نقدینگی هم در حال تخلیه شدن روی قیمتها بود. وی گفت: مشکلات دیگر، از جمله کرونا و کسری بودجه نیز به تشدید اجتناب ناپذیر رشد نقدینگی منجر شده است. همتی اظهار داشت: سیاستگذاری پولی برای مقابله با شوک منفی عرضه حتی در شرایط معمول هم دشوار است تا چه برسد به اقتصاد ایران که با انبوهی از مشکلات ساختاری نیز مواجه است. وظیفه اساسی بانک مرکزی ثبات قیمت ها و پس از آن جلوگیری از رکود وکاهش تولید است. واضح است، مطابق نظریه اقتصادی، امکان دستیابی به هدف های زیاد با تعداد محدودی ابزار وجود ندارد. رییس کل بانک مرکزی خاطرنشان کرد: نظر به خطری که تشدید نگران کننده تورم به صورت آسیب های جدی به دهک های متوسط و پایین جامعه و ایجاد عدم اطمینان و نیز ممانعت از تداوم فعالیت های تولیدی دارد، منطقی است که توقع جامعه بر تمرکز بانک مرکزی بر کنترل تورم باشد. با وجود درد و رنجی که ملت ما از تحریم ها دیده است، اقتصاد ایران، آنطور که آمریکا تصور می کرد دچارفروپاشی نشده و نشانه های فاصله گرفتن از عمق رکود را نمایان ساخته است و تمام تلاش بانک مرکزی بایستی معطوف به کنترل تورم به هر طریق ممکن و تداوم وضعیت روبه بهبود بخش حقیقی باشد.

وی با بیان اینکه با ابزارهای در اختیار، روند نرخ سود بین بانکی نیز تعدیل خواهد شد، گفت: بانک مرکزی به خوبی واقف است که با توجه به وجود شوک منفی عرضه، ناترازی بانک ها و نیاز مالی دولت؛ امروز افزایش نرخ سود بانکی سیاستی نیست که توفیق قطعی داشته باشد و برهمین اساس بدنبال روش های دیگری برای کاهش فشار تورمی در بازارها است.

رئیس کل بانک مرکزی گفت: وظیفه اساسی بانک مرکزی ثبات قیمت ها و پس از آن جلوگیری از رکود و کاهش تولید است.

به گزارش خبرگزاری موج، عبدالناصر همتی رئیس کل بانک مرکزی در یادداشتی در صفحه شخصی خود در فضای مجازی با اشاره به سختی‌های سیاست گذاری پولی و کنترل نقدینگی در شرایط تحریم و شیوع ویروس کرونا، نوشت: افزایش نرخ سود بانکی سیاستی نیست که توفیق قطعی داشته باشد و بر همین اساس بانک مرکزی بدنبال روش‌های دیگری برای کاهش فشار تورمی در بازارها است.

در طول حدود دو سال گذشته، بانک مرکزی تحت فشار فزاینده‌ای بوده است که دلیل اصلی آن، شدت گرفتن تحریم‌ها و شوک منفی عرضه، آن‌هم در شرایطی که نیروی انباشته شده نقدینگی هم در حال تخلیه شدن روی قیمت‌ها بود. مشکلات دیگر، از جمله کرونا و کسری بودجه نیز به تشدید اجتناب‌ناپذیر رشد نقدینگی منجر شده است.

سیاستگذاری پولی برای مقابله با شوک منفی عرضه حتی در شرایط معمول هم دشوار است تا چه برسد به اقتصاد ایران که با انبوهی از مشکلات ساختاری نیز مواجه است. وظیفه اساسی بانک مرکزی ثبات قیمت ها و پس از آن جلوگیری از رکود و کاهش تولید است. واضح است، مطابق نظریه اقتصادی، امکان دستیابی به هدف‌های زیاد با تعداد محدودی ابزار وجود ندارد.

نظر به خطری که تشدید نگران‌کننده تورم به صورت آسیب‌های جدی به دهک‌های متوسط و پایین جامعه و ایجاد عدم اطمینان و نیز ممانعت از تداوم فعالیت‌های تولیدی دارد، منطقی است که توقع جامعه بر تمرکز بانک مرکزی بر کنترل تورم باشد. با وجود درد و رنجی که ملت ما از تحریم‌ها دیده است، اقتصاد ایران، آن‌طور که آمریکا تصور می‌کرد دچار فروپاشی نشده و نشانه‌های فاصله گرفتن از عمق رکود را نمایان ساخته است و تمام تلاش بانک مرکزی بایستی معطوف به کنترل تورم به هر طریق ممکن و تداوم وضعیت رو به بهبود بخش حقیقی باشد.

هتک حرمت نسبت به هر شخصی مذموم و محکوم است

رئیس قوه قضاییه به مواضع رهبری در حرام اعلام کردن هتک حرمت مسئولان نظام و تفاوت آن با نقد و نقدپذیری اشاره کرد و گفت: هتک حرمت و هرگونه افترا و تهمت، نه تنها نسبت به مسئولان که نسبت به هر شخصی مذموم و محکوم است.

به گزارش قوه قضاییه، سیدابراهیم رئیسی در جلسه صبح امروز (دوشنبه) شورای عالی قوه قضاییه، با تبریک آغاز امامت دوازدهمین اختر تابناک آسمان ولایت و منجی عالم بشریت، حضرت مهدی (عج)، اجرای عدالت را از ویژگی های مهم حکومت مهدوی عنوان کرد.

رئیس قوه قضاییه گفت: امروز مسأله «عدالت» از مهم ترین و محوری ترین مسائل جمهوری اسلامی به عنوان نظامی است که می تواند زمینه ساز ظهور و تشکیل حکومت مهدوی باشد و اجرای عدالت، هم در قانون اساسی و هم در سیره و سلوک امامین جامعه مورد تأکید قرار گرفته است. رئیسی با بیان این که همه اجزای حکومت و کارگزاران نظام ملزم به اجرای عدالت هستند، قوه قضاییه را پیشانی اجرای عدالت معرفی کرد و افزود: همه همکاران دستگاه قضا باید بدانند که مأمور به اجرای عدالت هستند و هر اقدامی را باید با سنجه تحقق عدالت انجام دهیم. رئیس قوه قضاییه با تأکید بر این که مردم باید اجرای عدالت را احساس کنند، تصریح کرد: همان طور که حرارت و برودت هیچ مانعی را نمی شناسد و وارد خانه و کاشانه مردم می شود، عدالت هم باید وارد زندگی مردم شود و برای جامعه کاملاً ملموس باشد.

رئیسی از قانونمداری و قانونگرایی به عنوان شاخص عدالت یاد کرد و گفت که مسئولان و آحاد مردم باید عمل به قانون و مقررات را ارزش تلقی کرده و قانون گریزی و قانون شکنی را ضد ارزش بدانند و همواره قانونمدار حرکت کنند.

رئیسی در بخش دیگری از سخنانش با محکومیت هتک حرمت ساحت مقدس نبی مکرم اسلام در فرانسه، اهانت به ساحت قدسی پیامبر اعظم (ص) را اهانت به همه ادیان و انبیاء الهی دانست و اظهار داشت: توهین به مقدسات میلیون ها انسان خلاف ادیان ابراهیمی و توهین به انسان و خردگرایی و دفاع از جهل و میدان دادن به افراد نادان است. رئیس قوه قضاییه افزود: گاهی در یک گوشه توهینی به مقدسات می شود و دولت ها هم به محض این که مُطلّع می شوند واکنش نشان می دهند اما حمایت دولت مدعی آزادی و حقوق انسان از توهین به آخرین پیام آور الهی در واقع توهین به حضرت موسی و حضرت عیسی سلام الله علیهما، مغایر با آزادی و حقوق انسان هاست.



رئیسی با بیان این که قاطبه آزاداندیشان عالم چه با تحریم کالاهای فرانسوی و چه بدون تحریم کردن کالاهای این کشور از عاملان و حامیان اهانت به پیامبر اعظم (ص) ابراز انزجار کرده اند، یکی از اهداف اهانت کنندگان را حساسیت سنجی جهان اسلام نسبت به این نوع اقدامات عنوان کرد و گفت که آنها به خوبی دریافته اند این اقدام نه تنها در جهان اسلام که از نظر همه مردم دنیا محکوم و منفور است.

رئیس قوه قضاییه در بخش دیگری از سخنان خود با اشاره به پیگیری جدی جنگ روانی از سوی دشمن در کنار جنگ اقتصادی علیه ملت ایران به تحرکات اخیر بنگاه های سخن پراکنی بیگانه در تضعیف نهادهای انقلابی اشاره کرد و گفت: آنها وقتی تقدیر رهبری و مردم از خدمات و اقدامات امنیت آفرین نیروی انتظامی را دیدند، عملیات روانی خود را برای تضعیف این نیرو آغاز کردند.

سه برابر شدن خدمات رسانی به روستاها با یکپارچه‌سازی شرکت‌های آبفا

مهدی عیسی زاده، رییس کمیسیون اجتماعی مجلس شورای اسلامی، اظهار داشت: یکپارچه و متمرکز شدن امکانات فنی، لجستیکی و نیروی انسانی شرکتهای آب وفاضلاب شهری و روستایی موجب چابکی و افزایش توان این شرکتها به خصوص در حوزه روستایی شده و در نتیجه خدمات رسانی به مردم در این حوزه از سرعت و کیفیت بالاتری برخوردار شده است.

وی افزود: این نکته شایان توجه است که تعداد کل شرکتهای آبفای شهری در شهرها و شهرستانها، حدود سه برابر شرکتهای آبفای روستایی بوده است، از اینرو با یکپارچه سازی این شرکتها، تعداد شعب ادارات آب و فاضلابی که بعد از تجمیع، به روستاها خدمات ارایه می‌کنند، حدود سه برابر شده است که تاثیر زیادی در کاهش ترددها و سرعت دسترسی روستاییان عزیز به خدمات داشته است.

عیسی زاده با بیان اینکه "یکی از راهکارهای مهم برای عبور از تنگناها و شرایط دشوار فعلی در کشور، استفاده حداکثری از داراییها و منابع موجود کشور است"، گفت: وجود سازمانها و شرکتهای موازی در یک حوزه خدمت رسانی، یکی از عواملی است که باعث راکد شدن و بلا استفاده ماندن دارایی‌ها و سرمایه‌های کشور شده است.

وی ادامه داد: اصلاحات در ساختار سازمانی مثل آنچه در تجمیع شرکتهای آب و فاضلاب شهری و روستایی صورت گرفته، می‌تواند زمینه افزایش بهره‌وری با به اشتراک‌گذاری و استفاده حداکثری از امکانات و تجهیزات موجود این شرکتها را که اساساً نوع مشابهی از خدمات را ارائه می‌دهند، فراهم نماید. نتیجه ای که حتی در بازه زمانی کوتاهی که از شروع این طرح گذشته، در اغلب استانها ملموس بوده است؛ از این جهت این اقدام دولت و وزارت نیرو قطعاً مورد حمایت و تایید و تاکید مجلس شورای اسلامی است.

رییس کمیسیون اجتماعی مجلس شورای اسلامی تصریح کرد: در قوانین بالادستی متعددی بحث ضرورت اصلاح ساختار اداری و چابک سازی تکلیف شده که از جمله مهمترین آنها سیاستهای کلی نظام اداری، سند چشم انداز ۱۴۰۴ و همچنین بند (۱۶) سیاست‌های کلی اقتصاد مقاومتی ابلاغی مقام معظم رهبری مبنی بر صرفه‌جویی در هزینه‌های عمومی کشور با تأکید بر تحول اساسی در ساختارها، منطقی‌سازی اندازه‌ی دولت و حذف دستگاه‌های موازی و غیرضرور و هزینه‌های زاید است.

وی افزود: مضافاً اینکه در ماده ۲۸ قانون برنامه ششم توسعه هم بر کاهش حجم، اندازه و ساختار دستگاههای اجرایی تاکید شده که تجمیع شرکتهای آب و فاضلاب شهری و روستایی استانها در راستای پیاده سازی قوانین و سیاستهای مذکور و طبعاً مورد حمایت و تاکید نمایندگان مجلس شورای اسلامی است.

خانواده‌ها شریک یادگیری در شرایط کرونا باشند

مدیرکل دفتر برنامه‌ریزی درسی و تولید بسته‌های تربیت و یادگیری آموزش فنی و حرفه‌ای و کاردانش گفت: راهنمای برنامه‌ریزی درسی در شرایط کرونا تسهیلاتی را برای آموزش و یادگیری در این وضعیت در نظر گرفته اما توصیه این است که خانواده‌ها نقش شریک یادگیری را در این شرایط ایفا کنند.

به گزارش ایسنا، افشار بهمنی در این باره اظهار کرد: راهنمای برنامه‌ریزی درسی در شرایط شیوع ویروس کرونا به مدیران و هنرآموزان توصیه کرده که برای مدیریت بهتر محتوای آموزشی برای دروس پایه و شایستگی‌های غیر فنی در دل هر پودمان یک سری محتوا مانند برخی نرم افزارها و دروس دانش‌محور قابلیت ارائه به صورت مجازی را دارند. بی شک هیچ روشی نمی‌تواند جایگزین آموزش حضوری و تعاملی در کارگاه‌های آموزشی شود، اما این تجربه جدیدی است.

وی ادامه داد: در این راهنما همه‌ی عناصر برنامه درسی مورد توجه قرار گرفته و براساس رشته‌های پیشنهاد شده در شاخه فنی و حرفه‌ای و کاردانش توصیه‌هایی به خانواده‌ها شده تا بتوانند نقش شریک یادگیری را ایفا کنند.

بهمنی ادامه داد: همچنین در راهنمای برنامه درسی دانش‌آموزان اطلاعاتی گنجانده شده که مشاغل فنی و حرفه‌ای و کاردانش به عنوان مشاغل خانگی توسط وزارت تعاون، کار و رفاه اجتماعی شناسایی شده را در اختیار خانواده‌ها قرار می‌دهد.

وی اظهار کرد: در راهنمای برنامه درسی هنرجویان در شرایط شیوع ویروس کرونا توصیه‌هایی نیز برای خانواده‌ها در خصوص نرم‌افزارها و رسانه‌های دیداری و شنیداری که نقش تکمیلی در آموزش دارند، پیش‌بینی شده است یعنی برای هر رشته یک سری نرم افزار نیاز است که خانواده‌ها در جریان باشند اگر هنرجویی بخواهد در منزل کار کند از کدام نرم‌افزارها استفاده کند.

گام بلند فولاد مبارکه در جلوگیری از خام‌فروشی

به گزارش خبرگزاری آریا، نمایندهٔ مردم اصفهان در مجلس شورای اسلامی گفت: متأسفانه با مسئلهٔ خام‌فروشی در فولاد مواجهیم که قرار است با پروژه‌ای تحت عنوان «نورد گرم» از خام‌فروشی جلوگیری شود. این پروژه همچنین می‌تواند در توسعهٔ صنایع فولادی مؤثر باشد.

امیرحسین بانکی پورفرد، نمایندهٔ مردم اصفهان در مجلس شورای اسلامی دربارهٔ نقش و تأثیرگذاری فولاد مبارکهٔ اصفهان در خودکفایی کشور در صنعت فولاد گفت: صنعت فولاد یکی از صنایع اصلی کشور محسوب می‌شود و نقش مهمی در توسعه و پیشرفت کشور ایفا می‌کند. وی افزود: یکی از مجموعه‌های مهم و بزرگ فولادی کشور، همین فولاد مبارکهٔ اصفهان است. سال ۸۰ بود که رهبر معظم انقلاب اسلامی در سفرشان به اصفهان، از مجموعهٔ فولاد مبارکه بازدید کردند. این شرکت مجموعه بزرگی است که در سطح ملی از اثرگذاری بسیار زیادی برخوردار است.

نماینـــدهٔ مردم اصفـهان در مجـلس شـورای اسـلامی تأکیـد کـرد: فولاد مبارکه از صنایع بزرگ و مهم در بخش صنعت فولاد محسوب می‌شود، اما در این سال‌ها با حواشی بسیاری همراه بوده و اگر این حواشی وجود نداشت، قطعا عملکرد و کارکرد این واحد صنعتی بهتر از امروز و گردش مالی آن چندین برابر فعلی بود. بااین‌حال این شرکت خدمات ملی و منطقه‌ای بسیاری داشته که درخور تحسین است. بانکی‌پورفرد با اشاره به خام‌فروشی در بخش فولاد گفت: متأسفانه با مسئلهٔ خام‌فروشی در فولاد مواجهیم که قرار است با پروژه‌ای تحت عنوان «نورد گرم» از خام‌فروشی جلوگیری شود. این پروژه همچنین می‌تواند در توسعهٔ صنایع فولادی مؤثر باشد.

به گفتهٔ او، فولاد مبارکه از محصولات بسیار متنوعی برخوردار است و در حوزهٔ فولاد جایگاه برجسته‌ای دارد. این شرکت همچنین در بحث خودکفایی تولید فولاد بسیار تأثیرگذار بوده است.

اداره کل راه و شهرسازی استان اصفهان در ارزیابی عملکرد کمی و کیفی نسبت به برنامه اجرایی، رتبه نخست را بدست آورده است

در فرآیند ادواری ارزیابی عملکرد کمی و کیفی ادارات کل راه و شهرسازی کشور نسبت به برنامه اجرایی ابلاغی در شش ماهه نخست سالجاری، اداره کل راه و شهرسازی استان اصفهان در مقایسه با سایر ادارات همتراز توانست رتبه نخست کشوری را کسب کند.

به گزارش پایگاه خبری وزارت راه و شهرسازی (اصفهان)، علیرضا قاری‌قرآن مدیرکل راه و شهرسازی استان اصفهان اظهار کرد؛ بر اساس نتایج اعلامی از سوی سازمان ملی زمین و مسکن، این اداره کل در ارزیابی عملکرد کمی و کیفی شش ماهه نخست سالجاری در مقایسه با برنامه اجرایی ابلاغی از سوی آن سازمان و پس از اعمال ضرایب وزنی هر شاخص و همچنین با در نظر گرفتن وضعیت عملکردی سایر ادارات کل راه و شهرسازی موفق به کسب رتبه اول شد. وی روند اجرایی فعالیت‌های معاونت املاک و حقوقی اداره کل راه و شهرسازی استان اصفهان را مثبت ارزیابی کرد و افزود: تشخیص و شناسایی زمین‌های دولتی، تامین، نگهداشت، حقوقی و واگذاری زمین از جمله فعالیت‌های اولویت‌دار این معاونت است. که این فعالیت‌ها نسبت به برنامه اجرایی ۷۲.۳ درصد تحقق یافته و رتبه یک در سطح ملی را از آن خود کرده است.

مدیرکل راه و شهرسازی استان اصفهان اذعان داشت: اقدامات ویژه کارکنان این حوزه موجب شد واحد املاک و حقوقی از حالت سنتی خارج شود و فعالیت‌ها بصورت کاملا دیجیتالی انجام پذیرد به نحوی که ارتباط با ۱۰۸ شهر این استان که پیش از این بصورت سنتی و دستی انجام می‌پذیرفت اکنون بصورت سیستمی انجام می‌شود.

وی با بیان اینکه حوزه املاک و حقوقی در شاخص‌های اختصاصی سال ۱۳۹۹ از برنامه و اهداف پیشی گرفته است گفت: این واحد از ابتدای سال با برنامه‌ریزی و تلاش بی وقفه توانسته است جلوتر از اهداف تعیین شده درشاخص‌های اختصاصی عمل کند.

قاری‌قرآن با اشاره به اینکه پردازش انجام شده و رتبه‌بندی‌ها در سطح ملی و ادارات همگن انجام شده است تشریح کرد: با توجه به تفاوت حجم برنامه ابلاغی از سازمان ملی زمین و مسکن، ویژگی متفاوت بازار مسکن در استان‌های مختلف، ظرفیت‌های بالقوه و بالفعل هر اداره کل، استان اصفهان با ۱۰ استان دیگر در یک گروه همگن قرار گرفتند. که حوزه مسکن و ساختمان این اداره کل توانسته است رتبه اول را از میان ادارات همگن کسب کند.

وی افزود: فعالیت‌های فرآوری، ساخت و تولید مسکن و سایر متحدثات، ۶۴ درصد تحقق نسبت به برنامه اجرایی داشته است و رتبه دو کشوری را بدست آوده است.

مدیرکل راه و شهرسازی استان اصفهان با اشاره به این که کسب این رتبه به یمن تلاش‌های صورت پذیرفته در مجموعه این اداره کل حاصل شده افزود: اداره کل راه و شهرسازی استان همواره از نظر شاخص‌های ارزیابی سرآمد است و امیدواریم با تلاش بیشتر و دقت در انجام امور، بار دیگر شاهد این موفقیت در دوره‌های آتی باشیم.

دانشگاه سمنان مجری ارزیابی اثرات تغییر اقلیم بر سلامت در ایران شد

رئیس دانشگاه سمنان گفت: طرح ارزیابی اثرات تغییر اقلیم بر سلامت در ایران با همکاری وزارت علوم، تحقیقات و فناوری و مشارکت استادان دانشگاه‌های مختلف کشور با محوریت این دانشگاه اجرا می‌شود.

به گزارش ایرنا، مسعود نصیری زرندی افزود: با توجه به اهمیت اثرات تغییر اقلیم بر سلامت در کشور ، مرکز سلامت محیط و کار وزارت بهداشت، درمان و آموزش پزشکی از دانشگاه سمنان برای همکاری در پروژه ملی «ارزیابی آسیب‌پذیری سلامت ناشی از تغییر اقلیم و تعیین اقدامات استراتژیک در جمهوری اسلامی ایران» دعوت به همکاری کرد. وی افزود : این پروژه با حمایت مرکز همکاری های علمی بین المللی وزارت علوم، تحقیقات و فناوری و مشارکت استادان دانشگاه های مختلف کشور شامل دانشگاههای علوم پزشکی سمنان، تهران، تبریز، شهید بهشتی، گیلان، جندی شاپور، انستیتو تغذیه، دانشگاه فردوسی مشهد و دانشگاه سمنان در ۶ استان پایلوت اجرا خواهد شد.

دیرعامل فولاد مبارکه خبر داد:

پیش‌بینی تقاضای بازار در افق پنج‌ساله



مهندس حمیدرضا عظیمیان، مدیرعامل فولاد مبارکه، با اشاره به برنامه‌ها و استراتژی‌های فولاد مبارکه، از پیش‌بینی تقاضای بازار در افق پنج‌ساله و ترسیم نقشهٔ راه تکنولوژی شرکت خبر داد.

در ادامه، شرح کامل این مصاحبه جهت آگاهی شما خوانندگان محترم آمده است:

شرکت فولاد مبارکه در سال جاری چه برنامه‌هایی برای فروش محصولات خود دارد؟

فولاد مبارکه با توجه به مأموریت خود در جهت ایفای نقش محوری در مدیریت بازار محصولات فولادی تخت از طریق راهکارهایی همچون تدوین افق چشم‌انداز ده‌ساله، پیش‌بینی تقاضای بازار در افق پنج‌ساله، ترسیم نقشهٔ راه تکنولوژی و با در دستور کار قرار دادن سند چشم‌انداز توسعهٔ ۱۴۰۴ کشور در بازارهای مصرف مختلف خود، همچون صنایع خودروسازی، نفت و گاز، ساختمان، لوازم‌خانگی، لوله و پروفیل و... توسعه‌ها و سرمایه‌گذاری‌های خود را برنامه‌ریزی می‌کند و از این منظر، سالانه برنامهٔ فروشی منطبق با این اهداف کلان تدوین می‌گردد. بر این اساس فولاد مبارکه فروش ۷ میلیون و ۶۰۰ هزار تن انواع محصولات را که شامل تختال، گرم، اسیدشویی، سرد و پوشش‌دار می‌شود، در بازار داخل و صادرات برنامه‌ریزی کرده است. شرکت تا پایان شهریورماه ۳ میلیون و ۸۴۲ هزار و ۱۷۲ تن انواع محصولات خود را در بازار داخلی و جهانی به فروش رسانده که ۴ درصد بیش از برنامه است. در این بین، در بخش بازار داخل فولاد مبارکه با تحویل ۳میلیون و ۵۵۸ هزار و ۱۱۱ تن تا پایان شهریور ماه، ۲۲ درصد جلوتر از برنامه است و این امر به دلیل همراهی با سیاست‌های کلان کشور و به‌منظور تأمین حداکثری مصرف‌کنندگان داخلی در سال جهش تولید و از طریق کاهش سهم صادرات به میزان ۶۳ درصد با اتخاذ راهکارهای ابتکاری و مشارکتی صورت گرفته است.

چه بخشی از تولیدات این مجموعه در بازار داخلی به فروش می‌رسد؟

فولاد مبارکه براساس رسالت خود در تأمین حداکثری نیاز داخل و با توجه به سیاست‌های کلان ابلاغی در سال جهش تولید اقدام به فروش بخش عمدهٔ محصولات شرکت در بازار داخل، از طریق مکانیسم عرضه در بورس کالا کرده و صرفا جهت تأمین نیاز ارزی خود برای فراهم ساختن تجهیزات موردنیاز و توسعه، بخشی از محصولات خود را، همچون تختال که در بازار داخل با مازاد عرضه مواجه است، در بازارهای صادراتی به فروش رسانده است. فولاد مبارکه از طریق طرح‌های مشارکتی همچون همکاری با نوردکاران و استفاده از ظرفیت بی‌استفادهٔ سایر شرکت‌ها، همچون آنیل محصولات در سایر شرکت‌ها و بازگشت مجدد به شرکت جهت بهره‌برداری حداکثری از ظرفیت شرکت، در جهت تأمین هرچه بیشتر نیاز بازار داخل اقدام کرده و مجموعه این تلاش‌ها نهایتا منجر به افزایش سهم فروش داخل و عدم تحقق برنامهٔ فروش صادراتی شرکت در نیمهٔ نخست سال شده است.

چه سهمی از مجموع تولید این شرکت در سال جاری به صادرات اختصاص می‌یابد؟

از مجموع ۷ میلیون و ۶۰۰ هزار تن فروش برنامه‌ریزی‌شده برای صادرات، یک میلیون و ۵۰۰ هزار تن معادل ۱۹,۷ درصد برای فروش در بازار صادراتی در نظرگرفته شده بود، ولی به دلیل نیاز بازار داخل و در راستای تأمین حداکثری و پاسخ مثبت به تصمیمات وزارت محترم صمت، فروش صادراتی در شش‌ماههٔ اول کاهش ۶۳ درصدی داشته و این روند در شش‌ماهه دوم نیز کنترل خواهد شد تا مشکلی در تأمین نیاز بازار داخلی به وجود نیاید.

نظر شما دربارهٔ اهمیت صادرات چیست؟ توجه به توسعهٔ صادرات چه تأثیری بر تداوم تولید یک مجموعه دارد؟

صادرات محصولات علاوه بر امکان تأمین نیاز ارزی جهت خرید بخشی از تجهیزات و مواد اولیه غیرقابل تأمین در داخل و پرداخت اقساط تسهیلات ارزی، به شرکت‌ها این امکان را می‌دهد که در بازارهای جهانی، در مقام رقابت با شرکت‌های معظم جهانی قرار گیرند و نهایتا این امر منجر به افزایش توان رقابت‌پذیری، ارتقای بهره‌وری، بهبود کیفیت و کاهش هزینهٔ تمام‌شده محصولات می‌گردد، چراکه لازمهٔ حضور در بازارهای جهانی اخذ گواهینامه‌های معتبر بین‌المللی و گذر از انواع ممیزی‌ها و بازرسی‌های مدیریتی و کیفیتی است و از این نظر بازار صادرات را می‌توان آزمونی برای حضور شرکت‌های ایرانی در فضای رقابتی دانست و این امر به‌نوعی شبیه‌سازی آیندهٔ شرکت‌های ایرانی در هنگام پیوستن به سازمان تجارت جهانی است.

صادرات بخشی از تولیدات این شرکت به چه میزان در عملکرد این مجموعه و سودآوری بیشتر آن مؤثر است؟

فولاد مبارکه با اخذ انواع استانداردهای مدیریت کیفیت، رضایت و شکایات مشتریان و اخذ انواع گواهینامه‌های معتبر بین‌المللی از شرکت‌های بازرسی و کنترل بین‌المللی همچون SGS، RINA و... و همچنین حضور در جوایز معتبر بین‌المللی همچون جایزهٔ EFQM و MAKE و همچنین جوایز معتبر داخلی همچون جایزهٔ ملی کیفیت و جوایز نوآوری، خود را در معرض ممیزی و ارزیابی نخبگان صنعت در سطح جهانی و ملی قرار داده و با کمک استقرار انواع نظام‌های مدیریت کیفیت، رضایت و شکایات مشتریان و مدل‌های تعالی معتبر داخلی و خارجی، هم‌تراز با شرکت‌های معتبر بین‌المللی، در حال تولید و عرضهٔ محصولات در بازارهای صادراتی است.

رونمایی از برنامه آموزشی «سه شنبه های شادآبی» شرکت آبفا استان اصفهان



با حضور مدیر عامل شرکت آبفا استان اصفهان، مدیرکل آموزش و پرورش و مدیر کانون پرورش فکری کودکان و نوجوانان استان، از برنامه آموزشی سه شنبه های شادآبی رونمایی گردید. بر اساس تفاهم نامه منعقد شده، محتوای تولیدی شرکت آبفا استان اصفهان، با موضوع مدیریت مصرف آب، در شبکه شاد و دیگر شبکه های آموزشی در اختیار کانون پرورش فکری کودکان و نوجوانان قرار می گیرد.

مدیرعامل شرکت آبفا استان به نقش آموزش و پرورش در مدیریت مصرف در جامعه پرداخت و اظهارداشت: آموزش و پرورش تاثیر بسزایی در فرهنگ سازی مصرف بهینه آب در جامعه دارد و در شرایط کنونی انتشار ویروس کرونا که به ناچار رویکرد آموزشی این نهاد تغییر کرده و از چهره به چهره به مجازی تبدیل شده است، نباید از بخش فرهنگ سازی غافل شد. مهندس هاشم امینی با بیان اینکه رسالت آموزش و پرورش تنها تعلیم وتربیت نیست خاطرنشان ساخت: نهاد آموزش و پرورش یکی از دستگاه هایی است که در ارتقا سطح فرهنگ در زمینه های مختلف نقش بارزی دارد . و شرکت آبفا استان اصفهان به منظور نهادینه کردن مصرف بهینه آب در جامعه با همکاری آموزش و پرورش از طریق شبکه های مجازی محتوای آموزشی مدیریت مصرف آب را در اختیار دانش آموزان قرار می دهد.

مدیرعامل شرکت آبفا استان اصفهان استفاده از تجهیزات کاهنده را در مصرف صحیح آب موثر برشمرد و اظهار داشت: شرکت آبفا استان اصفهان به منظور بهره مندی بیش از ۹۶۰ مدرسه در استان اصفهان از شیر پدالی که در مصرف صحیح آب و نیز رعایت پروتکل های بهداشتی موثر است، با کمک خیرین بیش از ۳هزار و ۶۰۰ شیر پدالی در نظرگرفته که طی مراحل مختلف در اختیار مدارس در سطح استان قرار می گیرد.

مهندس هاشم امینی با بیان اینکه شرکت آبفا طی سنوات قبل با برگزاری جشنواره ها و همایش های مختلف اقشار مختلف را دعوت به مصرف بهینه آب می نمود اعلام کرد: در سال تحصیلی جدید با پرسش شادآبی از دانش آموزان در رده سنی ۶ تا ۱۸ سال می خواهیم با پاسخ دادن به اینکه (در شرایط امروز که استان اصفهان با کمبود آب سالم و بهداشتی روبروست و برای ادامه زندگی و حفظ محیط سلامتی و بهداشت به آب نیاز داریم، برای نگهداری از این نعمت خداددادی چگونه می توانید نقش خود را در خانه، مدرسه و سایر اجتماعات ایفا کنید؟در این مسابقه شرکت کنندگان آثار خود را از ۲۰ شهریور تا ۳۰ آذر ماه به روابط عمومی های شرکت آبفا، آموزش و پرورش و کانون پرورشی فکری کودکان و نوجوانان ارسال نمایند و در نهایت به ۳۰ اثر برگزیده در یازدهم دیماه همزمان با سی امین سالگرد تاسیس شرکتهای آب و فاضلاب تقدیر بعمل می آید.

در ادامه مدیرکل آموزش و پرورش استان اصفهان گفت: در حال حاضر بیش از ۹۲۰ هزار دانش آموز در استان اصفهان مشغول به تحصیل هستند، این در حالیست که با در نظر گرفتن خانواده های دانش آموزان، آموزش و پرورش در استان بیش از ۴ میلیون مخاطب دارد.

اعتدادی ادامه داد: با شیوع ویروس کرونا و شروع آموزش های مجازی، بسیاری از خانواده ها درگیر تعلیم و تربیت دانش آموزان شده اند، این در حالیست که در شرایط کنونی آموزش و پرورش به منظور تعلیم و تربیت بهتر دانش آموزان نیاز به مشارکت بسیاری از دستگاه ها دارد.

وی با اشاره به اهداف سند تحول بنیادین آموزش و پرورش گفت: تقویت مهارت مشارکت اجتماعی دانش آموزان یکی از اهداف این سند به شمار می آید و شرکت آبفا استان اصفهان با تدوین برنامه های مختلف پیرامون مدیریت مصرف آب، آموزش و پرورش را درکسب مهارت مصرف صحیح آب یاری می کند. وی به توضیح در خصوص اپلیکیشن شاد پرداخت و اعلام کرد: این اپلیکیشن بزرگترین و گسترده ترین اپلیکیشن آموزشی در کشور است که در حال حاضر بیش از ۶۰ درصد دانش آموزان استان عضو آن هستند و درصدد هستیم برنامه های آموزشی شرکت آبفا را از طریق این اپ آموزشی در اختیار دانش آموزان قرار دهیم.

در ادامه قلمکاریان، مدیر کل کانون پرورش فکری کودکان و نوجوانان استان اصفهان اعلام کرد: کانون پرورش فکری کودکان و نوجوانان استان اصفهان از ظرفیت هنری، ادبی، علمی بسیار خوبی برخوردار هست و شرکت آبفا می تواند از این بستر در راستای ترویج مصرف بهینه آب در جامعه بهره مند شود.

قلمکاریان افزود: شرکت آبفا استان اصفهان در سال گذشته در حرکتی ارزشمند، ۱۶ جلد کتاب در رابطه با مدیریت مصرف آب تهیه نمود، این در حالیست که امسال انتظار داریم این رقم به ۱۶۰ جلد برسد و در اختیار متقاضیان قرار گیرد.

وی افزود: کانون پرورش فکری کودکان و نوجوانان متشکل از دانش آموزان بسیار هنرمندی است که توانایی ارائه آثار بسیار مطلوبی با محتوای مدیریت مصرف درقالب شعر، داستان، فیلم، انیمیشن، کاریکاتور، نقاشی، هنرهای تجسمی دارد که شرکت آبفا استان اصفهان می تواند از این ظرفیت بهره مند شود.

تکمیل طرح‌های نیمه تمام اولویت راهداری اصفهان است

معاون راهداری اداره‌کل راهداری و حمل و نقل جاده‌ای اصفهان گفت: اولویت این نهاد در آستانه شروع فصل زمستان، تکمیل طرح‌های نیمه تمام و مواردی از جمله تیغ زنی راهها، تخلیه کانال کنار راهها و دهانه پل هاست.

فرزاد دادخواه اظهارداشت: این اقدامات بطور جدی در استان در حال انجام است تا مشکلی در اثر بارش‌های زمستانه ایجاد نشود.

وی افزود: هر سال همزمان با فصل پاییز اقداماتی در راستای آمادگی ماشین آلات راهداری، تجهیز راهدارخانه‌ها و شبکه‌های ارتباطی و تهیه شن و نمک و اقلام مورد نیاز انجام می‌شود. معاون راهداری اداره‌کل راهداری و حمل و نقل جاده‌ای اصفهان ادامه داد: همه اقدامات پیشگیرانه همچون بازدید از آبروها، هدایت آب های سطحی، اصلاح شیب شیروانی، تخلیه کانال کنار محورها پیش از آغاز طرح راهداری زمستانه انجام می شود تا موجب کاهش خسارات و مشکلات در راه ها شود.

وی اضافه کرد: بطور معمول اکیپ‌های راهداری در نیمه دوم آبان ماه مشخص می شوند و از اوایل آذرماه در مناطق سردسیر و جنوب و غرب استان استقرار پیدا خواهند کرد.

دادخواه خاطرنشان کرد: نیروهای راهداری در تمام فصول سال و بطور شبانه روزی آماده ارائه خدمت به مردم و مسافران در راه ها هستند.

وی گفت: تمهیدات لازم برای جلوگیری از خسارت‌های احتمالی بارندگی در همه مناطق استان بویژه مناطق غربی و جنوبی استان اندیشیده شد و اکیپ‌های راهداری با امکانات و تجهیزات کافی در این نقاط مستقر خواهند شد. سال گذشته ۱۰۲ اکیپ راهداری در قالب ۷۵۰ نفر نیروی انسانی با ۵۵۰ دستگاه ماشین‌آلات و ۲۰۰ دستگاه تجهیزات راهداری در بیش از ۱۱ هزار کیلومتر از راه‌های استان اصفهان ساماندهی شدند.

نمایشگاه بزرگ اصفهان نخستین شهرک نمایشگاهی کشور است

شهردار اصفهان گفت: نمایشگاه اصفهان، نخستین شهرک نمایشگاهی کشور به شمار می رود و در محور توسعه اصفهان در نزدیکی کمربند شرق و در کنار رینگ چهارم قرار دارد و به فرودگاه اصفهان، مرکز همایش های بین المللی، شهر رویاها و دیگر زیرساخت های مورد نیاز نزدیک است.

به گزارش اداره ارتباطات رسانه ای شهرداری اصفهان، قدرت اله نوروزی در ارتباط زنده رادیویی با برنامه «سلام اصفهان» با تبریک میلاد پیامبر اکرم (ص)، میلاد امام جعفر صادق (ع) و هفته وحدت، اظهار کرد: به میمنت این ایام مبارک شهر ما در آستانه یک اتفاق بزرگ است. بعد از سال ها انتظار پروژه نمایشگاه اصفهان به نقطه بهره برداری برای برگزاری نمایشگاه ها در فضایی در شأن شهر زیبای اصفهان رسیده است.

وی ادامه داد: سال ها بود محل نمایشگاه اصفهان در پل شهرستان، دچار مشکلاتی بود و استانداردهای لازم را برای برگزاری نمایشگاه در شأن اصفهان نداشت؛ اکنون این پروژه به عنوان محل دائمی نمایشگاه های استان یکی از بزرگترین سایت های نمایشگاهی کشور است که با هزینه ای بالغ بر دو هزار و ۲۰۰ میلیارد ریال ظرف سه سال احداث و تجهیز شده است.

شهردار اصفهان تصریح کرد: بهره برداری از پروژه نمایشگاه، در اواخر هفته جاری در قالب برنامه های افتتاحیه های هفتگی پروژه های شهرداری اصفهان برگزار می شود که اگر شرایط کرونایی اجازه دهد، این مراسم همراه با حضور مسئولان ملی خواهد بود.

وی ادامه داد: این محل در ۴۷ هکتار پیش بینی شده است و استانداردهای کامل یک محل نمایشگاهی را دارد و نخستین شهرک نمایشگاهی کشور به شمار می رود.

نوروزی اظهار کرد: نمایشگاه اصفهان، برای فعالان اقتصادی داخلی و خارجی هم محل مناسبی است و با توجه به ظرفیت های این مجموعه، به یکی از پتانسیل های مهم اقتصادی کشور تبدیل می شود.

وی افزود: در این هفته فاز اول مجموعه نمایشگاه اصفهان افتتاح می شود که شامل سه سالن ۵ هزار مترمربعی و اتاق های مذاکره، بخش رسانه، ریجستری، سالن کنفرانس، رستوران، کافی شاپ، فضای سبز، محوطه باز نمایشگاهی، تاسیسات زیربنایی، سیستم اعلام اطفای حریق و ... است.

شهردار اصفهان گفت: امروزه در جهان، نمایشگاه به عنوان زیست بوم اقتصادی و مولد توسعه و اشتغال شناخته شده است، تکمیل این پروژه در این دوره مدیریت شهری یکی از اتفاقات مهم ملی است که تقدیم شهروندان می شود که امیدواریم رونق اشتغال در اصفهان را به دنبال داشته باشد.

رفع نقاط حادثه‌خیز چهارمحال و بختیاری نیازمند ۷۵۰ میلیارد ریال اعتبار است

مدیرکل راهداری و حمل و نقل جاده‌ای چهارمحال و بختیاری گفت: برای رفع ۳۰ نقطه حادثه‌خیز استان در طول سه سال به ۷۵۰ میلیارد ریال اعتبار نیاز است.

عزیزالله روشن در گفت و گو با ایرنا، تعداد نقاط حادثه‌خیز موجود در محورهای شریانی استان را ۳۹ نقطه عنوان کرد و اظهار داشت: با تکمیل محورهای چهارخطه در دست اقدام در مسیر جاده شهرکرد به بروجن به لردگان و نصب پل هوایی عابر پیاده در جاده شهرکرد به سامان به تیران، تا پایان سال جاری ۹ نقطه پرحادثه برطرف خواهد شد.

وی از اختصاص ۴۵ میلیارد ریال اعتبار برای نصب سه پل هوایی در جاده سامان به تیران اصفهان در حد فاصل مجتمع گاوداری صنعتی سامان، پل هوایی عابر پیاده در حد فاصل فارسان به باباحیدر و پل عابر پیاده شهرآلونی شهرستان لردگان خبر داد و افزود: این سه طرح راهداری در نیمه دوم امسال احداث، تکمیل، نصب و بهره‌برداری خواهد شد.

مدیرکل راهداری و حمل و نقل جاده‌ای چهارمحال و بختیاری با اشاره به آشکارسازی و انجام الزامات ایمنی در همه نقاط پرحادثه استان در دولت دوازدهم، گفت:شهرستان لردگان با داشتن ۹۹۳ کیلومتر جاده اصلی ، فرعی و روستایی یک چهارم راه‌های استان را در اختیار دارد.

روشن، با بیان اینکه محور شهرکرد به اصفهان و شهرکرد به بروجن به لردگان به عنوان پرترددترین محورهای استان محسوب می‌شود، افزود: استان اصفهان از هفت مسیر اصلی با چهارمحال و بختیاری مرتبط است که پرترافیک‌ترین آن تونل‌های رخ است.

به گزارش ایرنا، چهارمحال و بختیاری دارای سه هزار و ۷۴۲ کیلومتر راه است که از این میزان بیش از ۲۶۰ کیلومتر بزرگراه، ۷۶۱ کیلومتر راه اصلی، ۲۹۱ کیلومتر راه فرعی و ۲ هزار و ۳۶۹ کیلومتر راه روستایی است.

طرح تدبیر در ۱۴۶۰ آموزشگاه ابتدایی کرمان اجرا شد

معاون آموزش ابتدایی اداره کل آموزش و پرورش استان کرمان گفت: برنامه تدبیر در بیش از هزار و ۴۶۰ آموزشگاه دوره ابتدایی در این استان اجرا شده است.

به گزارش ایرنا، عباس ضیا در نشست مدیرکل و معاونان آموزش و پرورش استان در ارتباط مجازی با مدیران و روسای آموزش و پرورش شهرستان ها و مناطق استان کرمان افزود: اجرای نظام سنجش و تضمین کیفیت مدارس (برنامه تدبیر) در بیش از هزار و ۴۶۰ آموزشگاه دوره ابتدایی این استان اجرا شده، همچنین مهلت خودارزیابی این برنامه توسط مدیران مدارس برای آن دسته از مدارسی که این برنامه در آن ها انجام نشده یا ناقص اجرا شده از یکشنبه ۱۱ آبان تا دوشنبه ۱۲ آبان ۹۹ در نظر گرفته شده است. وی با بیان این که مهلت بررسی برنامه سالانه توسط ارزیابان بیرونی و تایید نهایی برنامه در سامانه همگام، قسمت تدبیر تا ۱۵ آبان ۹۹ است و قابل تمدید نیست، تاکید کرد: ارزیابان بیرونی هر چه سریعتر از طریق سایت همگام در این خصوص اقدام کنند.

خبر

ارتقاء کیفیت خدمات مخابراتی در بخش اعظمی از کهگیلویه و بویراحمد

به گزارش روزنامه تلاش ملی در طول سال‌های گذشته ، یکی از دغدغه های مهم مدیران حوزه فنی مخابرات منطقه کهگیلویه و بویراحمد ، قطع مکرر فیبر نوری دهستان شترونم (حداقل کارخانه سیمان شکاری تا شهرداری سیمکان) بوده که باعث ایجاد نارضایتی اهالی شریف بخش سیمکر مرکزی، روستای کوشک نو بویراحمد و همچنین شهرستان های گرمسیری استان شامل : کهگیلویه، باشت و گچساران شده بود.

براساس همین گزارش سید محمد هادی امیری سرپرست مخابرات منطقه، یکی از برنامه‌های مدیریتی خود را تحقق شعار ارتباطاتی فراگیر همراه با ارتباطی پایدار و ایمن عنوان کرده بود، طی بازدید میدانی از این مسیر مشخص گردید شرکا کیلومتر(حدود ۱۷ فقیل) فیبر نوری وجود دارد که عملاً باعث ایجاد افت شدید در مسیر انتقال وایمن آمدن کیفیت ارتباط مخابراتی (صدا،تصویر،اینترنت) و اختلال در شبکه ثابت همراه می گردد.

سید محمد هادی امیری گفت نوع فیبره کار رفته در این مسیر NZ بوده ومی‌بایست جهت تغییر مسیر ناهموار فیبر ادوی NZ تهیه شود ، چون در این مقطع زمانی تأخرکه هار این تعویله فیبر تولیدنمی کنند ،ولی پیگیری‌های مدیران ارتباطات در سطح کشور باعث‌شد خوشبختانه با مساعدت و همراهی همه یکی از استانها سرانرجی‌سی تهیه و عملیات نصب مسیر فیبر نوری در شبکه کار قرار گرفت

امیری خاطرنشان کرد یکی از موانع اصلی نصب مسیر فیبر معاونت استانداری در روستای شکاری بوده و همین جا و خود لازم می دانم از همراهی، مساعدت وپیگیری قاضی جلیل و خوشنام استان حضرت آقای دکتر اسماعیل مسجودی معاون محترم دادستان مرکز استان که اصالتا ازهشتادی سادات عالم استخمه هستند و علی رغم دارا بودن مسیر فیبر نوری مخابرات گرمان فواید توسعه فیبر نوری استان برای مجلس،رضایت صنوف مستقر در شکارچی با اختصاصه نصب ویژه نقشه و تشکر نمایم.

سید محمد هادی امیری در پایان گفته حمل و تهیه فیبر، همکاری و مساعدت همکاران و همکاران مهندس نصیری عضو کار محترم رهنوری و حمل و نقل جنابان این مهم تحقق یافت و هم اکنون شاهد ارتباطی پایدار و مطمئن در سطح محترم سیمکر،روستای کوشک نو،براحمدوهمچنین شهرستانهای کهگیلویه،گرمسیر،باشت و گچساران می‌باشیم

برزمایش آماده بکاری مولدهای تامین برق اضطراری در استان گلستان برگزار شد

همزمان با هفته پدافند غیر عامل ، برزمایش کنترل آمادگی بکاری موادهای تامین برق اضطراری در سطح استان با حضور مدیرعامل شرکت توزیع نیروی برق استان مدیران مدیریت‌های و پدافند غیر عامل استانداری ، معاونین و مدیران ستادی شرکت توزیع نیروبرق استان برگزار شد

طی این برزمایش که بصورت سراسری در کل کشور برگزار شد برق برخی از مراکز حساس استان مانند اطلاع قبلی توسط اکیپ های عملیاتی شرکت توزیع برق قطع وبلافاصله موادهای تامین برق اضطراری (مدل ژنراتورها) وارد عمل گردید و مورد ارزیابی قرار گرفت. علی اکبر نصیری مدیرعامل این شرکت با اشاره به ارزیابی مطلوب این برزمایش گفت ، این برزمینه ارتقاء تاب آوری و پایداری و بروز ساخت های برق رسانی در شرایط خاص وامنیت سایبری نیز اقدامات بسیار خوبی انجام شده است .

گفتنی است این برزمایش تمرینی برای رویارویی با حوادث واقعی و افزایش میزان تاب آوری مراکز حیاتی و حساس استان می‌باشد

آمادگی مقابله با آنفلوانزای فوق حاد پرندگان در چهارمحال و بختیاری

معاون سلامت اقشر کل دامپزشکی چهارمحال و بختیاری گفت این استان به دلیل اینکه یکی از مناطق مورد پرندگان مهاجر است و امکان انتقال بیماری آنفلوانزای فوق حاد پرندگان نیز از انتظار نیست از این رو آمادگی لازم برای جلوگیری از شیوع این بیماری در استان فراهم است.

حسین حاجی در گفت و گو با ایرنا اظهار داشت همه ساله با آغاز فصل سرد موضوع شیوع بیماری آنفلوانزای فوق حاد پرندگان در کانون‌های تجمع پرندگان و مرغابی‌ها به عنوان یکی از مسائل مهم این استان مورد توجه قرار می‌گیرد چرا که این بیماری علاوه بر بالا رفتن خسارات زیاده بر روش دهندگان دهقانان را نیز با خود به همراه دارد.

به گفته وی وجود تالاب‌های بین‌المللی گندمان چغاخور و سولقان و جلوی وجن سه رودخانه کارون سر و زینده‌رود استان بافت می‌شود تا همه ساله هزاران قطعه پرنده مهاجر برای زمستان گذرانی این آبگیرها را انتخاب کنند لذا می تواند احتمال شیوع و ویروس آنفلوانزای فوق حاد پرندگان را افزایش دهد.

معاون سلامت اقشر کل دامپزشکی چهارمحال و بختیاری تصریح کرد علاوه بر این، پروش بیش از ۴۵۰ هزار قلم در خانه‌ها به صورت سنتی در مناطق روستایی و عشایری و ۲۱۳ در هزاری بافت می‌شود تا توجه مسئولان به پیشگیری از شیوع این بیماری معطوف شود. نظامی به پرورش‌دهندگان مرغ خانگی توصیه کرد در این فصل با محصور کردن طیور خانگی و جلوگیری از تماس آنها با پرندگان مهاجر به توصیه‌های گزارشات شبکه‌های دامپزشکی توجه کنند وی افزود، تاکنون در این استان و سطح کشور هیچ گونه مورد از آنفلوآنزای فوق حاد پرندگان مشاهده نشده است و مشکلی در این خصوص وجود ندارد. به گزارش ایرنا، آنفلوانزای فوق حاد یکی از بیماری‌های ویروسی است که در بین حیوانات و بیشتر از همه در میان پرندگان مشاهده می‌شود با عفونت در پرندگان اهلی به سرعت شاهد همه گیری در میان آنها می‌شود و پرندگان وحشی آزاد به عنوان مهمترین ناقلین ویروس آنفلوانزا محسوب می‌شوند و به وسیله آنها ویروس از یک نقطه به نقطه دیگری حمل پیدا می‌کند و فاصله‌بسیاری به پرندگان اهلی و کشتی کنارا پرندگان منتقل می‌شود

خبر

برای اولین بار در کشور انجام شد!

طراحی و ساخت رول تانک حمل کنندهٔ غلتک‌های پشتیبان اسکین و تعمیر نورد سرد



ماشین مرابی رول و ۲ بدنه کرده است
۱-خارج شدن ریسک عملیات جابه‌جایی غلتک از حالت شناور
۲-حذف فعالیت دستی که به دلیل شرایط سخت ارگونومی و دربرنده‌بودن ملاحظاتی کارکنان
۳-کاهش زمان تعویض غلتک پشتیبان عمودی غیرمستقل راهاندازی مجدد شدهاند
۴-قابلیت استفاده برای خطوط اسکین و خط تسویه‌کن برای غلتک‌های با سطح مختلف
۵-حرکت‌عمودی اقتصادی بسته‌به تأمین‌از خارج سالنی در محل عبوری از حمل‌ونقل ماشین‌آلات سنگین و تجهیزات در طبقه‌های خود سنگین‌تر باشد و به روی کشف وی ادامه دهد و ۲ معجزه اجرای این طرح از به جهوده دارنده پاسخ‌گوی مشکلاتی در این زمینه وجود دارد

تعمیر حمل غلتک‌های پشتیبان (Roll tong) عضو اسکین و تعمیر نورد سرد فولاد مبارکه با همکاری مدیریت‌های مهندسی کارخانه نورد سرد و شرکت سازنده داخلی با یک سوم قیمت مشابه خارجی و توانمندی‌های مشابه تهیه و راه‌اندازی طراحی شد و مورد بهره‌برداری قرار گرفت.

عملکرد صحیح راستی خطوط اسکین پاس و تعمیر مطلوب غلتک‌های پشتیبان عمودی از مهم‌ترین عوامل تأثیرگذار در کیفیت محصول نهایی در خطوط اسکین و تعمیر نورد سرد است. در این خصوص گفت: در خطوط اسکین و تعمیر نورد سرد فولاد مبارکه با استفاده از تجهیزات و ماشین‌آلات مدرن و با بهره‌گیری از نیروی انسانی متخصص و کارآزموده، محصولات باکیفیت و متنوعی تولید می‌شود که بخش عمده‌ای از آن به مشتریان داخلی و خارجی صادر می‌شود.

وی با اشاره به اینکه مکانیسم حمل غلتک‌های پشتیبان که به مکانیسم Roll tong معروف است در اختیار شرکت‌های BERTOLOTTI و SLINGOFER قرار دارد، با سه برابر قیمت تمام‌شدهٔ نمونهٔ ساخته‌شده در کشور در شرایط غیرتحریم هزینه می‌شود گفت: ساخت مرتبط به تحریم و هزینه‌های بالای خرید این تجهیز سبب شد این پروژه با تکیه بر توان مهندسی داخلی آغاز شود و با یاری خداوند متعال مراحل این مکانیسم با هدایت مهندسی تکراری‌ها و همکاری مدیریت و کارکنان نورد سرد در ۱۶ماه اسکین پاس توسط سازندهٔ داخلی ساخته شود و نسانی نسبه‌های مدیریتی و زیر نظر را با موفقیت پشت سر گذارد.

به گفتهٔ شرافتی محلی این تجهیز بومی‌سازی‌شده که هم‌اکنون در حال نصب خط تولید واحد اسکین پاس نورد سرد قرار گرفته در گذشته جابه‌جایی این غلتک‌ها با استفاده از سیم بکسل و در شرایطی ناایمن انجام می‌شد و استفاده از تجهیز یادشده این فرایند را مکانیزه، ایمنی و ایمن ساخته بازآسیب‌های احتمالی به تجهیزات و کارکنان واحد نورد سرد نظارت پیشگیری می‌کند.

مدیر خدمات عمومی و امور رفاهی فولاد مبارکه گفتگوی با برایمن سطح کرد.

باسا سنا اینکیتنی اعضایی برای عاوفاظ سرگ فولاد مبارکه و باشگاه فولاد مبارکا سالمان سلامی فرهی مدیر خدمات عمومی و امور رفاهی فولاد مبارکه در گفتگوی با خبرنگار ایرانین گفت: طبق قراردادی اصلی شرکت فولاد مبارکه مبنی بر تحویل بدیحیل واحد خدمات عمومی و امور رفاهی فولاد مبارکه برای ارائه خدمات باکیفیت در بسترسازی بهره‌برداری هرچه بهتر واحدها به شرکتی با تجربه‌ی بالا و توان تأمین نیروی انسانی متخصص واگذار شود.

همکاری گزینه فنی تصرات تولید انسی فنی باهمه تصرات تخصصی قسمت جرثقیل‌های ورده سرد و همچنین از همکاران کارگاه غلتک و دیگر واحدهای درگیر قدردانی کرد.

ساخت تجهیز حمل غلتک‌های پشتیبان با یکسوم قیمت‌نمونه خارجی

احمدرضا شیرانی، کارشناس طراحی مکانیک مهندسی کارخانه فولاد مبارکه نیز تصریح کرد: ساخت تجهیز حمل غلتک‌های پشتیبان با یکسوم قیمت‌نمونه خارجی انجام شد.

وی با اشاره به اینکه مکانیسم حمل غلتک‌های پشتیبان که به مکانیسم Roll tong معروف است در اختیار شرکت‌های BERTOLOTTI و SLINGOFER است و با سه برابر قیمت تمام‌شدهٔ نمونهٔ ساخته‌شده در کشور در شرایط غیرتحریم هزینه می‌شود گفت: ساخت مرتبط به تحریم و هزینه‌های بالای خرید این تجهیز سبب شد این پروژه با تکیه بر توان مهندسی داخلی آغاز شود و با یاری خداوند متعال مراحل این مکانیسم با هدایت مهندسی تکراری‌ها و همکاری مدیریت و کارکنان نورد سرد

افتتاح ۴۰ نوع خدمت با اپلیکیشن برق من

بار شدن دو گام‌های خدمت‌رسانی غیر حضوری در روی مشترکین خانگی

مهرداد محتبان معاون فروش و خدمات مشترکین شرکت توزیع برق اصفهان گفت ۲۸۰ خدمت در حوزه خدمات مشترکین و ۱۲ خدمت در حوزه بهره برداری که در کل ۴۰ نوع خدمت می باشد در اپلیکیشن «برق من» توسط شرکت توانیر راه اندازی شده است.

وی در ادامه گفت: شرکت توزیع برق اصفهان از سال‌های گذشته حرکت‌رو غیر حضوری نمودن خدمات قابلیت خوبی را انجام داده است از جمله راه اندازی سامانه سمیع ۱۲۱۲۱ که تشکلت زیادی را برای مشترکین و متقاضیان فراهم نموده که این خدمات موجب شد در زمان اسنار و ویروس کرونا اهمیت تحقق دولت الکترونیک و ارائه خدمات غیر حضوری بیش از پیش نمایان شود و مشترکین و متقاضیان به راحتی خدمات خود را تنها با یک تلفن درب‌منازلشان انجام دهند وی خاطر نشان کرد اما وجهه برگ‌های متقاضیان خدمات رسانی به غیر فعایی شرایط مناسبی را برای ارائه خدمت ایجاد می کند و در همین راستا مشترکین برق با

نصب اپلیکیشن «برق من» می توانند سوابق دوره حساب ثبت قرائت توسط مشترک (خود اظهاری) خدمات فروش و پس از فروش ثبت حادثه، اعلام مشکل روشنایی معابر، اطلاعات برق آبی و مدیریت مصرف و ... را مشاهده و در هر زمینه ای بدون حضور در مراکز خدماتی و پیشخوان های دولت خدمات را به ساده ترین روش ممکن دریافت نمایند.

وی تصریح کرد : ارائه کلیه خدمات فروش و پس از فروش برق در این نرم افزار راه را برای مشترکین هموار نموده است و به عبارتی تمام خدمات به صورت کامل و تمام در اختیار کاربر قرار می گیرد.

این مقام مسئول افزود : در اپلیکیشن« برق من» حد نهایی کلیه خدمات مشترکین ارائه شده بلکه موقعیت مصرف کنندگان برق در سه سطح تعریف شده که مصرفها ناقص صفر (عوض مصرف ها و یا مصرف ها مشاهده و با برنامه ریزی و مکان گیری روشها و توصیه های مدیریت مصرف بهینه برق ، طرح های تشویقی صنعت برق نیز فراهم شده است.

وی تاکید کرد: در این اپلیکیشن مشترک برق می تواند اطلاعات اشتراک خود را وارد کند، دیش خود را ببیند و پرداخت کند و سوابق آن را برای خود نگه دارد و مسیر که مصرفی را طی کند چرا که با مشاهده سوابق خود می تواند میزان مصرف خود را مدیریت و از خودش مصرفی به کم مصرفی و حتی از پر مصرفی به خوش مصرفی برسد و به عبارتی راههای کاهش مصرف نیز در این طرح به خوبی منجمین شده است

وی عنوان کرد: همه اطلاعات برق اعم از صفحه استعلام سوال قاصله با برق اعم و راهکارهای کاهش مصرف برق و اپلیکیشن« برق من» قابل دسترس می باشد

وی اوار داشت مشترکین می توانند این نرم افزار کاربردی موبایل را از بازارهای دیجیتال نرم افزاری دریافت و برروی گوشی تلفن همراه خود نصب نمایند همچنین اینک قابلیت این نرم افزار در سایت شرکت توزیع برق اصفهان و شرکت توانیر و سامانه وی امید نیز موجود می باشد حسنان تاکید کرد : با نصب اپلیکیشن «برق من »یک شرکت توزیع برق را به طور کامل بر روی گوشی همراه خود دارید

اجرای سیستم تله متری در تاسیسات آب روستاهای منطقه بین رود اصفهان

مدیر آبفا منطقه بین رود گفت:برای اولین بار در استان اصفهان از سیستم تله متری در تاسیسات آبرسانی ۱۷ روستای منطقه بین رود استفاده می شود

احسان شفیعی با بیان اینکه ۱۷ روستای منطقه بین رود که پس از یکپارچه سازی شرکت های آبفای شهری و روستایی از ابتدای سال جاری، تحت پوشش شرکت آبفا قرار گرفت، اظهار داشت هم اکنون ۷ باب مخزن و ۳ باب ایستگاه پمپاژ مجتمع های روستایی (فرخان) شامل ۱۲ روستا و مجتمع روستایی (فارفان) با ۵ روستا از سیستم تله متری در توزیع عادلانه آب بهره مند هستند

وی جمعیت روستایی منطقه بین رود اوزوه را ۱۷۱ هزار نفر اعلام کرد و بیان داشت در حال حاضر ۶ هزار و ۵۱۶ فقره انشعاب آب به مشترکین در روستا ها (آمار ثبت شده است این در حالیست که روستاهای این منطقه تحت پوشش طرح آبرسانی اصفهان بزرگ قرار دارند

مدیر آبفا منطقه بین رود افزود این منطقه دارای ۹۸ کیلومتر خط انتقال آب و ۱۵۵ کیلومتر شبکه توزیع است که در سال جاری به دلیل فرسودگی قسمت هایی از شبکه توزیع بیش از یک کیلومتر از شبکه فرسوده آب در روستا ها اصلاح گردیده است

شفیعی هدر رفت آب در روستاها را ۲۰ درصد دانست و تصریح کرد: درصدد هستیم با اصلاح شبکه فرسوده توزیع آب، واصلاح انشعابات فرسوده ونیز تعویض کنتورهای خراب هدر رفت آب را تا پایان سال به ۱۵ درصد کاهش دهیم

وی خاطرنشان ساخت با هدف کاهش هدر رفت آب در بخش ورودی آب هر روستا قوس محاسباتی نصب شده است با این کار میزان ورودی و خروجی آب به روستاها به طور دقیق محاسبه می گردد و دوبنده‌ها می توان هدر رفت دقیق آب را محاسبه نمود و از عوامل ایجاد آن جلوگیری کرد

مدیر آبفا بین بیان اینکه اجرای پروژه GIS در روستا عنوان کرد با اجرای این پروژه موقعیت مکانی و اطلاعات توصیفی ۷۵۰ واقع ۴۰۰ متهول فاضلاب و نیز خطوط انتقال و شبکه توزیع آب به دست آمده است که براساس این اطلاعات دقیق خدمات رسانی به مردم در روستا ها بهتر و گسترده تر در دیزاره زمانی کوتاه تر انجام می گیرد

وی به مزیت های اجرای سیستم تله متری و GIS در روستا ها پرداخت و گفت با اجرای این پروژه ها مدیریت دقیق تری و توزیع آب بین مشترکین می شود و آب با فشار یکنل مراعتبار مناسب قرار می گیرد که این امر نقش بسزایی در کاهش وقوع حوادث دارد همچنین زمان رسیدگی به حوادث در کوتاه ترین زمان صورت می گیرد

مدیرکل هماهنگی خدمات ارتباطات سیار از سرپرست مخابرات منطقه اصفهان تقدیر کرد

مدیرکل هماهنگی خدمات ارتباطات سیار طی نامه ای از تلاشهای صورت گرفته در زمینه پیشبرد پروژه های توسعه فاز ۸ و USO سایتهای BTS شرکت ارتباطات سیار در منطقه اصفهان قدردانی کرد

گفتنی است در استانی ارزشی عملکرد دوساله مناطق کشور در توسعه فاز ۸ نقش همراه‌محابرات منطقه اصفهان موفق به کسب رتبه اول کشوری گردیده‌است

لازم به ذکر است وظیفه توسعه و بهره‌برداری سایت های همراه اول در فاز ۸ در حال اجرا است و اجرای این پروژه نقش بسزایی در افزایش خدمات شبکه همراه‌اول و کاهش نقاط کور و افزایش رضایتمندی مشترکین ایرانسل در سطح استان دارد

هیچ داروی درمان کرونا در اصفهان تاکنون مجوز نگرفته است

معاون غذا و دارو دانشگاه علوم پزشکی اصفهان گفت هیچ دارویی برای درمان بیماری کرونا در این استان تاکنون مجوز نگرفته‌است و هیچ فرد متخصص هم حق تجارت قبل از اخذ مجوز و تایید‌یه سازمان نظام پزشکی به مردم نخواهد داد.

ابوالفضل اسلامی در جمع خبرنگاران در دانشگاه علوم پزشکی اصفهان با بیان اینکه حدود ۲۰ فرد حقیقی و شرکت حقوقی در استان مدعی تولید دارو برای درمان کرونا شناخته شده‌اند تاکنون هیچیک از آنها در این زمینه مجوز نگرفته‌اند

وی با بیان اینکه این افراد باید دستورالعمل و راستی‌آزمایی و در کمیته علمی مقابله با کرونا مطرح شود تا مورد آزمایش‌های مختلف قرار بگیرد تاکید کرد تا زمانی که این داروها مجوز و تایید لازم را نگیرند و اثربخشی آنها اثبات نشود اجازه تولید ندارند

به گفته اسلامی، برای برخی از کاسبان کرونا و متخلفان اینکه قبل از گرفتن مجوز و قیمت‌گذاری فروش و گرفتن سقلج کلان از بیماران کرونا‌ت پرونده قضایی تشکیل شده‌است

وی همچنین بابیان اینکه در زمان حاضر داروی "رمدسیویر" برای بیماران مبتلا به کرونا که در بیمارستان بستری هستند تجویز می‌شود خاطرنشان کرد: این دارو توسط دو شرکت داخلی تولید و با توجه به تعداد بیماران در بیمارستان‌ها سهمیه‌بندی و در داروخانه‌های بیمارستانی توزیع می‌شود و کمبودی هم در این زمینه نداریم

معاون غذا و دارو دانشگاه علوم پزشکی اصفهان همچنین تاکید کرد نیاز مردم استان به اقلام محافظتی در برابر کرونا یعنی ماسک مقابله و پزشکی و انواع مواد ضدعفونی‌کننده مطرح‌کنان برطرف نشده است و در زمان حاضر مشکلی در این زمینه نداریم با بیان‌اینکه در انتهای شیوع بیماری کرونا یعنی اسفند سال گذشته سه شرکت تولید ماسک‌دار با تولید حدود ۴۰ هزار قطعه در روز فعالیت‌خود را در زمان حاضر ظرفیت تولید ماسک مقابله در استان به صورت فعلی کامل مواد اولیه حدود ۴ میلیون قطعه در روز توسط ۵۱ شرکت است

قاچاق دام در استان بوشهر شایع نیست



مدیر امور دام سازمان جهاد کشاورزی استان بوشهر اضافه کرد: با این حال دامداران دارای دام سبک به سبب احساس بار کمتر، از پلاک‌گذاری دام خود استقبال نکرده‌اند و تنها ۱۲ درصد از دام سبک استان ۲ کشور هویت گذاری شده است

وزدل شفی گفت براساس همین‌العمل ستاد مرکزی مبارزه با قاچاق کالا و ارز در بهمن ماه ۱۳۹۷ همه دامداران موظفند دام سبک و سنگین خود را به صورت مستمر در سامانه جامع هویت گذاری دام ثبت و تغییرات در دام‌های خود را نیز به روز کنند وی ادامه داد، بر این اساس هر گونه جابه‌جایی بین استانی و درون استانی دام منوط به گرفتن مجوزهای پیشاست و حمل است و غیر این صورت قاچاق محسوب و از حمل و انتقال آن جلوگیری می‌شود

وزدل شفی با بیان اینکه تاکنون ۱۸۰ هزار قام در استان بوشهر پلاک گذاری شده‌است اعلام کرد حتی دامداران عشایری نیز مستقر پلاک گذاری است دامداران عشایری به ویژه طرفداران قام سبک هست به پلاک گذاری قام عیدا قدام کرده‌اند مدیر امور دام جهاد کشاورزی استان بوشهر گفت بیش از ۹۰ درصد از جمعیت دام سبک استان بوشهر یعنی ۲۶۵ هزار رأس و جمعیت دام سنگین در این استان ۲۶ هزار رأس است

وی بیان داشت: برای اجرای این طرح از به جهوده دارنده پاسخ‌گوی مشکلاتی در این زمینه وجود دارد

خبر

برگزاری مانور دفاع از مقر در مخابرات منطقه اصفهان

مانور دفاع از مقر ادارات و ارگان ها، همزمان با هفته پدافند غیر عامل به همت پایگاه بسیج مخابرات منطقه اصفهان برگزار شد.
به گزارش روابط عمومی مخابرات منطقه اصفهان، فرمانده پایگاه مقاومت بسیج این مجموعه در تشریح اهداف این مانور گفت: این مانور با هدف بالا بردن سطح امنیت ادارات و شرکت‌ها در مواقع بحرانی برگزار شده که با تمهیدات در نظر گرفته شده به بهترین نحو ممکن در سطح کلیه مراکز برگزار شد.
رامین خمسه افزود: یکی از راهبردهای اساسی دشمنان، تاثیرگذاری بر مردم در جهت کاهش تاب‌آوری آنان در مواقع بحرانی است که با هوشیاری و ارتقاء سطح علمی کارکنان در چنین مانورهایی قابل حل خواهد بود.
وی یکی از مزایای پدافند غیرعامل را مصون‌سازی زیرساخت‌های مهم در برابر انواع تهدیدات بیان کرد و گفت: ارتقای پدافند غیرعامل باید با مشارکت مردم و آموزش‌های لازم و مردم‌پایه باشد.
گفتنی است ۵ تا ۱۲ آبان به عنوان هفته پدافند غیرعامل نامگذاری شده است.

امکان پوشش بیمه‌ای برای قالیبافان خراسان جنوبی فراهم شد

سرپرست سازمان صنعت، معدن و تجارت خراسان جنوبی گفت: برای حمایت از تولیدکنندگان فرش دستباف در استان، امکان پوشش بیمه‌ای قالیبافان از طریق بیمه روستایی فراهم شده است.
به گزارش روابط عمومی سازمان صنعت، معدن و تجارت استان خراسان جنوبی، عباس جرجانی افزود: قالیبافان متقاضی بیمه در استان به مدت یک سال از بیمه رایگان بهره‌مند می‌شوند.
وی بیان کرد: همه افرادی که در حرفه قالیبافی در استان خراسان جنوبی مشغول فعالیت هستند، مشمول این بیمه می‌شوند.
سرپرست سازمان صنعت، معدن و تجارت خراسان جنوبی گفت: قالیبافان سراسر استان می‌توانند این موضوع را از طریق ادارات صنعت، معدن و تجارت در شهرستان‌ها پیگیری کنند.
وی تاکید کرد: در صورت داشتن عملکرد مثبت از سوی قالیبافان، امکان تمدید این بیمه وجود خواهد داشت.
بنابر اعلام اتحادیه فرش دستباف خراسان جنوبی بیش از ۵۰ هزار بافنده تمام وقت، نیمه وقت و پاره وقت در این استان فعالیت دارند که اکنون کمتر از چهار هزار نفر زیر پوشش بیمه تامین اجتماعی هستند
فرش دستباف خراسان جنوبی از مشهورترین فرش‌های ایرانی به شمار می‌رود و اکنون نیز فرش خراسان جنوبی به خصوص منطقه قهستان و مود دارای برند بین‌المللی است.

استاندار: ۱۱ هزار هکتار اراضی حوزه آب‌های مرزی کردستان آبی می‌شود

استاندار کردستان گفت: براساس برنامه‌ریزی صورت گرفته تا پایان امسال، ۱۱ هزار هکتار از اراضی دیم واقع در حوزه آب‌های مرزی این استان آبی و تبدیل به باغ خواهد شد.
به گزارش ایرنا، بهمن مرادنیا در دیدار با علیمراد اکبری معاون آب و خاک وزارت جهاد کشاورزی اظهار داشت: از این رقم در مرحله اول و تا پایان آذر پنج هزار هکتار از اراضی حوزه آب‌های مرزی کردستان و در مرحله دوم هم ۶ هزار هکتار تا پایان امسال به بهره‌برداری خواهد رسید.
وی با بیان اینکه برای اجرای این پروژه ۴۱۰ میلیارد تومان اعتبار نیاز است، اضافه کرد: تاکنون ۳۲۰ میلیارد تومان برای انجام این طرح تخصیص یافته و ۹۰ میلیارد تومان دیگر نیاز است که امسال ۵۴ میلیارد و ۵۰۰ میلیون تومان تخصیص یافته است.
استاندار کردستان بر لزوم تلاش برای توسعه استان به ویژه در بخش کشاورزی تاکید کرد و یادآور شد: انتظار داریم در سطح ملی اعتبارات بیشتری برای تحت پوشش قرار دادن اراضی کشاورزی و آبی کردن آن به این استان تخصیص یابد تا عقب ماندگی‌های گذشته جبران شود.
۲۵ هزار هکتار باغ در کشور احداث می‌شود
معاون آب و خاک وزارت جهاد کشاورزی نیز گفت: طبق برنامه ریزی صورت گرفته تا پایان آذرماه امسال ۲۵ هزار هکتار باغ در کشور احداث می‌شود که سهم کردستان از این رقم ۵ هزار هکتار است.
علیمراد اکبری با بیان اینکه بر اساس برنامه ریزی انجام شده قرار است تا پایان سال ۵۰ هزار هکتار باغ در کشور احداث شود، افزود: سهم کردستان از این مقدار اراضی، ۱۱ هزار هکتار است.
وی با بیان اینکه در حوزه پایاب سد قشلاق سنندج یک هزار و ۵۰۰ هکتار در راستای توسعه باغات آبی می‌شود، افزود: در پایاب سد گاوشان پیمانکار انگونه که باید کار نمی‌کند که امیدواریم این مشکل زودتر رفع شود.
معاون آب و خاک وزارت جهاد کشاورزی گفت: پروژه سوم که بسیار حیاتی است تحت پوشش قرار دادن چهار هزار و ۳۰۰ هکتار از اراضی پایاب سد آزاد است که تا پایان آبان به اتمام می رسد اما برای احداث باعات نیاز به هشت میلیارد تومان اعتبار است.

بیش از ۴۲ هزار نفر کرمانی خدمات طرح ملی آمران سلامت را دریافت کردند

مدیرعامل جمعیت هلال احمر استان کرمان از بهره مندی ۴۲ هزار و ۷۰۳ نفر از خدمات طرح ملی آمران سلامت در این استان خبر داد.
به گزارش ایرنا، رضا فلاح افزود: طرح ملی آمران سلامت در ۱۸۰ پایگاه ثابت و سیار از یکهفته گذشته در سراسر استان کرمان در حال اجرا است.
وی اظهار داشت: اعضای جوانان و داوطلبان جمعیت هلال احمر استان کرمان طی چند روز گذشته به ۴۲ هزار و ۷۰۳ نفر خدمات بهداشتی و آموزشی ارائه کردند و ۵۴ خانه هلال و سمن در اجرای این طرح ما را یاری کردند.

شهرداری اصفهان، جایگاه نخست خدمات الکترونیک در کشور



شهردار اصفهان با بیان اینکه از ابتدای ورود به شهرداری اصفهان به دنبال این بودیم که اخذ پروانه برای شهروندان به سهولت امکان پذیر باشد و دغدغه هایی که در مسیر گرفتن پروانه وجود دارد، مرتفع شود، اظهار کرد: هیچ راهی جز حرکت به سمت تکنولوژی های نوین وجود ندارد، امکانات و فرصتی که ناشی از قرارداد شهرداری با شرکت صفارایانه ایجاد شده فضا را در همه مناطق شهرداری به گونه ای فراهم کرد که شهرداری از طریق سامانه اصفهان نما به راحتی می تواند نیازهای خود و شهروندان را مرتفع کند.
به گزارش اداره ارتباطات رسانه ای شهرداری اصفهان، قدرت اله نوروزی ضمن تاکید بر لزوم توسعه فناوری های نوین الکترونیک در شهرداری اصفهان برای سهولت کار شهروندان و کاهش مراجعات مردمی، انتظار شهرداری را تحقق شعار «شهر هوشمند» به طور کامل ذکر کرد و افزود: انتظارمان این است ضعف های موجود مرتفع و ارائه خدمات، روان تر شود تا هر شهروند اصفهانی بتواند در منزل خود پروانه دریافت کند.
فناوری و خدماتی که شهرداری اصفهان ارائه می دهد کاملا به روز است
مدیرعامل شرکت صفارایانه و مشاور طرح الکترونیک شهرداری اصفهان در قالب برند سرای ۸ و سامانه اصفهان نما در دیدار با شهردار اصفهان گفت: خدا را شاکریم سیستمی که در شهرداری اصفهان با عنوان خدمات الکترونیک فعال است، سیستمی بی نظیر در کشور است که به ویژه در شرایط کرونایی اهمیت بالایی در رفاه و آسایش شهروندان دارد. رضا زرین تصریح کرد: مجموعه فعالیت ها، تلاش ها و برنامه های این شرکت به سمتی بوده که شهروندان اصفهانی بتوانند در منزل خود و یا از طریق موبایل یا سیستم رایانه، خدمات مختلفی که از سوی شهرداری ارائه می شود را دریافت کرده و دیگر نیازی به حضور فیزیکی در شهرداری نداشته باشد.
وی تصریح کرد: شهروندان در این سامانه، خود بخشی از فرآیند شده و می توانند تمام خدماتی که در حوزه شهرسازی اعم از گرفتن استعلامات الکترونیکی، پروانه، پایان کار، پرداخت قبوض نوسازی، مشاهده دستور نقشه و ... است را دریافت کنند، شهروندان می توانند با کلیک روی ملک خود مشاهده کنند آن ملک دارای چه ضوابطی در شهرداری است یا اینکه شهرداری چه طرحی برای توسعه آن ملک در نظر دارد. مدیرعامل شرکت صفارایانه ادامه داد: در این مسیر، سعی شده سامانه به یک سهولت و سادگی رسیده و دانش و تلاش کارکنان و کارشناسان شهرداری در اتاق های مختلف به صورت کامل برخط شود و شهروند با یک کلیک روی ملک خود به تمام خدمات، دسترسی پیدا کند.
وی اضافه کرد: فناوری و خدماتی که شهرداری اصفهان ارائه می دهد کاملا به روز بوده و به جرأت می گوییم شهرداری اصفهان در این زمینه در کشور پیشرو است، شرایط کرونایی کشور شهرداری اصفهان را هر چه بیشتر ترغیب می کند تا با جدیت بالایی این مسیر را طی کند و شرکت صفارایانه نیز در این مسیر به شهرداری یاری می رساند.
زرین با بیان اینکه شرکت صفارایانه با شهرداری های بسیاری در سطح کشور همکاری می کند، گفت: با آگاهی از شرایط شهرداری های کلانشهرهای کشور می گویم هم اکنون شهرداری اصفهان در حوزه شهرسازی، ارتباط با مردم و تقلیل صدور زمان پروانه جایگاه نخست کشور را دارد، خدمات الکترونیکی که شهرداری اصفهان به صورت الکترونیک ارائه می دهد محدودیت زمانی و مکانی ندارد و هر شهروند در هر مکانی که حضور دارد می تواند با مراجعه به سایت ***my.isfahan.ir*** خدمات ملک خود و سایر خدمات که طیف وسیعی را شامل می شود، دریافت کند.
وی با بیان اینکه از این خدمات با عنوان سلف سرویس یاد می شود، تاکید کرد: شهروند با مراجعه به سایت، خدمت را مشاهده و آن را انتخاب و به تناسب انتخابی که انجام داده خروجی های لازم را دریافت می کند. بخشی از این خدمات، شهرگردی است که شهروندان اصفهانی می توانند در سطح شهر اصفهان حرکت و مناطق مختلف، آثار باستانی، بازارچه ها و هر آن چیزی که در قالب فضای واقعی مشاهده می کنند را در بستر فضای مجازی مشاهد کنند.
مدیرعامل شرکت صفارایانه ادامه داد: از خدمات دیگر این سامانه می توان از پرداخت عوارض نوسازی، مشاهده ضوابط ملک، سطح اشغال ملک، تعداد واحدها، آگاهی از تعیین میزان هزینه ای که شهروند باید برای گرفتن پروانه پرداخت کند، تصدیق گواهی، مشاهده دانشنامه و ... نام برد که باعث می شود شهرداری اصفهان به سمت شهرداری شیشه ای یا شناور حرکت کند زیرا اقدامات و خدمات به صورت کاملا پویا و به روز ارائه می شود.

برگزاری رزمایش حفاظت از تاسیسات با حضور ۸۰۰ نفر از کارکنان آبفا استان اصفهان

شرکت آبفا استان اصفهان به منظور آمادگی مقابله با هرگونه تهدیدی که خدمات رسانی پایدار به مردم را مختل می کند رزمایش حفاظت از تاسیسات را برگزار نمود.
مدیرعامل شرکت آب وفاضلاب استان اصفهان با بیان اینکه خدمات این شرکت باید در طول شبانه روز بی وقفه در اختیار مردم قرار گیرد اظهارداشت:در بزنگاه های مختلف وقوع حوادث می تواند آسیب هایی به زیرساختهای شرکت آبفا استان اصفهان تحمیل نماید این در حالیست که خدمات این شرکت به لحاظ حیاتی بودن باید پایدار در دسترس عموم قرار گیرد.مهندس هاشم امینی حفاظت اصولی از تاسیسات در سطح استان را ضروری قلمداد کردو تصریح نمود: برخی از تاسیسات آبفا مانند تصفیه خانه آب باباشیخعلی تامین کننده آب شرب بیش از ۴ میلیون نفر است که سلامت این تعداد از جمعیت به عملکرد فرایند تصفیه آب و حفاظت شبانه روزی از این تصفیه خانه بستگی دارد. از این رو باید از تصفیه خانه آب مانند مراکز حساس مورد حفاظت ویژه قرار گیرد. وی به نقش تصفیه خانه های فاضلاب در سلامت بهداشت محیط پرداخت و اظهارداشت: هم اکنون ۲۶ باب تصفیه خانه فاضلاب در سطح استان در مدار بهره برداری قرار دارند که با جمع آوری ،انتقال و تصفیه فاضلاب نقش بسزایی در بهداشت محیط ، کاهش آلاینده های زیست محیطی و ارتقاء سطح بهداشت عمومی دارد بر این اساس حفاظت و نگهداری از این تاسیسات امری غیر قابل انکار است. مدیرعامل شرکت آبفا استان اصفهان حفاظت از منابع و مخازن آب در سطح استان را یکی از اولویت ها برشمرد و اعلام کرد: معاونین و مدیران شرکت بر مبنای مسئولیتی که برعهده دارند باید سناریویی تدوین نمایند که بر مبنای آن راهکارهای مقابله با هر گونه آسیبی که تاسیسات آبفا را تهدید می کند بتواند در کمترین زمان ممکن آن را خنثی نمود و با آن مقابله کرد.
مهندس هاشم امینی برگزاری این رزمایش را در سطح استان بسیار مفید برشمرد و اعلام کرد: طبق بررسی های صورت گرفته با برگزاری این رزمایش به نقاط قوت و ضعف در ارائه خدمات پایدار به مردم در هنگام وقوع حوادث واقف شدیم و قطعا با رفع نقاط ضعف در کوهتاترین زمان همچنان درصدد ارائه خدمات پایدار و بهینه به مردم تحت هر شرایطی هستیم و خود را مسئول در ارائه خدمات شبانه روزی به مردم می دانیم.

رشد ۵۹ درصدی فروش شرکت های تابعه تاصیکو در ۶ ماه سال ۹۹

ثبت پوشش ۵۲ درصدی برنامه تولید سال ۱۳۹۹/رشد سود خالص ۷۱ درصدی تاصیکو در ۶ ماه سال ۹۹
مدیرعامل شرکت سرمایه گذاری صدر تامین از ثبت پوشش ۵۲ درصدی برنامه تولید سال ۱۳۹۹، رشد سود خالص ۷۱ درصدی تاصیکو در ۶ ماه سال ۹۹ و رشد ۵۹ درصدی فروش شرکت های تابعه این هلدینگ در پایان ۶ ماه نخست سال جاری نسبت به ۶ ماه سال ۹۸ خبر داد. غلام رضا سلیمانی، مدیرعامل شرکت سرمایه گذاری صدر تامین در گفتگو با شستا رسانه به عملکرد ۶ ماه این هلدینگ اشاره کرد و گفت: وضعیت فروش ریالی شرکت های تابعه صدرتامین در پایان شهریور ماه ۱۳۹۹، ۵۹ درصد نسبت به مدت مشابه سال ۱۳۹۸ افزایش داشته است به طوری که از میزان ۱،۶۴۴میلیارد تومان به ۲،۶۰۹ میلیارد تومان رسیده است. همچنین میزان رشد فروش شرکتهای تابعه شامل؛ مس شهید باهنر، ۸۶ درصد، زغال سنگ پروده طبس، ۲۶ درصد، فراورده های نسوز ایران ۵۰ درصد، صنایع خاک چینی ایران ۷۶ درصد، کاشی و سرامیک الوند ۸۴ درصد، پشم شیشه ایران ۷۱ درصد، معدنی املاح ایران ۱۵ درصد، کاشی سعدی ۷۵ درصد و صنایع سرام آرا ۱۴ درصد بوده است. وی همچنین به وضعیت تولید تاصیکو در سال جهش تولید اشاره کرد و بیان داشت: با وجود ویروس کرونا در روزها و ماه های ابتدایی سال ۹۹ و تداوم آن، همکاران ما در پایان ۶ ماه نخست سال رشد ۱۸ درصدی تولید محصولات شرکت کاشی سعدی، رشد ۳ درصدی تولید محصول استراتژیک سولفات سدیم شرکت معدنی املاح ایران، رشد ۲۹ درصدی تولید محصولات استراتژیک فرآورده های نسوز ایران، رشد تولید ۷ درصدی پشم شیشه و ۳۲ درصدی ایزوگام شرکت پشم شیشه ایران، رشد ۱۲ درصدی کائولن فراوری شده شرکت خاک چینی ایران و رشد ۲۴ درصدی تولید انواع محصولات مسی در شرکت مس شهید باهنر را به ثبت رسانده اند. همچنین حفظ سطح تولید شرکت زغال سنگ پروده طبس و تولید محصولات با ارزش افزوده بالا در شرکت کاشی الوند از جمله اقدامات قابل توجه در بخش تولید تاصیکو محسوب می شود.
گفتنی است در مجموع هلدینگ صدر تامین وابسته به شستا ۵۲ درصد از برنامه تولید سال ۱۳۹۹ را در پایان ۶ ماه نخست سال را پوشش داده است. سلیمانی به صادرات برخی از شرکت های تابعه نیز اشاره داشت و گفت: صادرات همواره در دستور کار شرکت های تابعه بوده است و با توجه به محدودیت ها شرکت های ما اقداماتی در این زمینه به ثبت رسانده اند که می توان به افزایش صادرات ۳۸۰ درصدی و ۱۸۹ درصدی از نظر مبلغ و مقدار شرکت مس شهید باهنر ، رشد ۱۱ برابری مبلغ صادرات کاشی سعدی و راه اندازی مسیر صادراتی محصولات شرکت پشم شیشه ایران پس از ۲ سال وقفه اشاره کرد. مدیرعامل تاصیکو به سود خالص و ناخالص صدر تامین و شرکت های تابعه نیز اشاره کرد و گفت: این هلدینگ توانسته است در راستای تحقق شعار سال که هوشمندانه از سوی مقام معظم رهبری سال "جهش تولید" نام گذاری شد رشد قابل توجهی در سود خالص و سود ناخالص داشته باشد به طوری که سود ناخالص ۶ ماه سال ۱۳۹۸ از ۶۷۴ میلیاد تومان به ۱۰۳۲ میلیارد تومان در ۶ ماه نخست سال ۱۳۹۹ رسیده است که رشد ۵۳ درصدی را نشان می دهد. همچنین سود خالص هلدینگ در ۶ ماه سال ۱۳۹۸ از ۵۸۵ میلیارد تومان به ۱۰۰۳ میلیارد تومان رسیده که رشد ۷۱ درصدی را نشان می دهد. سلیمانی به راه اندازی شتابدهنده صدرفردا نیز در مرداد ماه اشاره کرد و گفت: تاصیکو نگاه ویژه ای به هوشمندسازی معادن، معدنکاری نوین و توجه به عناصر استراتژیک ملی دارد. چون استراتژی ما رقابت در عرصه جهانی است، بعضی محصولات، قطعات و مواد اولیه ما وارداتی است براین اساس ما بومی سازی محصولات وارداتی را در کشور آغاز کرده ایم و براساس آخرین اعلام صدر فردا ۱۰ قطعه پرکاربرد و مواد معدنی تا پایان سال بومی سازی می شود. وی ادامه داد: هلدینگ صدرتامین و شرکت های تابعه تمام تلاش خود را در سال جهش تولید به کار گرفته اند که اکثر پروژه های سرمایه گذاری هلدینگ و شرکت های تابعه را تا پایان دولت دوازدهم به بهره برداری برساند تا به توان ضمن ایجاد یک هزار شغل برای جوانان، به تولید ثروت برای سهامداران و ذینفعان پرداخت. سلیمانی بیان داشت: به منظور برخورداری از تولید و فروش پایدار در شرکت های تابعه استقرار سیستم های فرآیندی مناسب از جمله در بخش های ***HSE*** ، توجه به زنجیره ارزش و تامین، بهبود شاخص های بهروری، بهبود فرایند های بازرگانی و بهبود سیستم تعمیر نگهداری، مورد ارزیابی مستمر هلدینگ قرار گرفته است تا این شرکت سرمایه گذاری معدنی شستا عملکرد قابل توجهی در تمامی حوزه ها از جمله بهبود فرایندها داشته باشد.



خبر

ظرفیت‌های خراسان جنوبی باید بالفعل شود

معاون هماهنگی امور اقتصادی استاندار خراسان جنوبی گفت: ظرفیت‌های استان باید بالفعل شود و در این راستا شرکت‌های سرمایه‌گذار از ظرفیت نیروهای بومی استفاده کنند.
به گزارش روابط عمومی استانداری خراسان جنوبی، مشیرالحق عابدی در آیین تجلیل از واحد نمونه ملی و کارآفرینان برتر خراسان جنوبی که در شرکت کویر تایر برگزار شد، بر استفاده از ظرفیت‌های استان و بهره‌برداری از توان شرکت‌های اقتصادی بزرگ کشور تاکید کرد.
وی افزود: خراسان جنوبی جزو استان‌هایی است که در رابطه با کارآفرینان موفق بوده و اقدامات خوبی نیز در این راستا انجام داده است.
معاون هماهنگی امور اقتصادی استاندار خراسان جنوبی اظهار داشت: کارآفرینان استان، توانسته‌اند با اقدامات شایسته خود برای خانواده‌های زیادی اشتغال ایجاد کنند.
وی گفت: در این استان تعدادی از کارآفرینان جزو پایه‌های ثابت کارآفرینی کشور هستند که هر سال به عنوان کارآفرینان برتر نیز معرفی می‌شوند و کارآفرینان باید در این شرایط اقتصادی حمایت شوند.
عابدی جشنواره‌های کارآفرینی را بستر مناسبی برای معرفی افراد توانمند برشمرد و گفت: برگزاری جشنواره‌های کارآفرینی باید با هدف ایجاد یک نقشه راه برای افرادی که تمایل به کارآفرینی دارند، عمل کند.
وی ادامه داد: در جشنواره کارآفرینی امسال، عده‌ای با روحیه و برنامه‌های خاص برای ایجاد انگیزه در دیگران به عنوان کارآفرین نمونه انتخاب شده‌اند.
وی گفت: کارآفرینان برتر باید معرفی شوند و تلاش شود تا اقدامات آنان تثبیت اشتغال به همراه داشته باشد.
معاون استاندار خراسان جنوبی حمایت از سرمایه‌گذاران و تولیدکنندگان را در شرایط فعلی کشور ضروری دانست و اظهار داشت: رونق تولید در شرایط فعلی، می‌تواند کمک حال کشور باشد. وی افزود: برای تحقق این مهم، باید ارتباط بخش دولتی و خصوصی بیشتر شود و اگر در این زمینه تخطی در خدمات‌رسانی صورت گیرد به هیچ عنوان توجیه‌پذیر نیست و تیم کاری خود را نخواهیم بخشید. عابدی با بیان اینکه در سال‌های ۹۸ و ۹۹ پربارترین جلسات را در حوزه شورای گفتگوی دولت و بخش خصوصی داشتیم گفت: امسال نیز با وجود بیماری کرونا تصمیمات مهمی در این زمینه گرفته شده است.
معاون هماهنگی امور اقتصادی استاندار خراسان جنوبی در این آیین، لوح واحد نمونه ملی کارگری با امضای رییس جمهوری را به سید «محمدحسین زینلی» مدیرعامل شرکت کویر تایر اعطا کرد. همچنین از «محسن احتشام» رییس اتاق بازرگانی بیرجند به عنوان کارآفرین برتر حوزه کشاورزی از شرکت تروند زعفران، سید «علی خیریه» کارآفرین برتر حوزه کشاورزی از شرکت ستاره کیان، «جعفر فردحسینی» کارآفرین برتر حوزه صنعت شرکت فراز پلیمر فردوس، سید «علی اکبر ذوالفقاری» کارآفرین برتر حوزه خدمات از هتل کوهستان بیرجند و «احسان علیدوست» کارآفرین برتر حوزه خدمات از شرکت پارس رابین بیرجند، «حسن صادقی زاده» کارآفرین برتر حوزه خدمات تعاون از شرکت فرش امین سرایان و «بتول سالاری» کارآفرین برتر حوزه صنعت از تعاونی سالار سربلند طبس به عنوان منتخبان سیزدهمین جشنواره تجلیل از کارآفرینان برتر استان با اهدای لوح تقدیر و تندیس جشنواره تجلیل شد.

امکان پوشش قالیبافان لرستان در صندوق بیمه کشاورزان فراهم شد

رییس اداره فرش سازمان صنعت، معدن و تجارت لرستان گفت: در راستای حمایت از فعالان عرصه تولید فرش دستباف امکان پوشش حداکثری قالیبافان در صندوق بیمه کشاورزان روستاییان و عشایر با شرایط مناسب فراهم شده است.
به گزارش روابط عمومی سازمان صنعت، معدن و تجارت استان لرستان؛ محمد اصل مرزی اظهار داشت: با توجه به تسهیلات به وجود آمده جهت حمایت از فعالان عرصه تولید فرش دستباف امکان پوشش حداکثری قالیبافان در این صندوق بیمه ای با شرایط مناسب فراهم شد. وی ادامه داد: برای استفاده از پوشش بیمه ای قالیبافان متقاضی می‌توانند با مراجعه به اتحادیه‌های فرش شهرستان‌ها ثبت نام کنند. رییس اداره فرش سازمان صنعت، معدن و تجارت لرستان با اشاره به شرایط مناسب این صندوق افزود: حق بیمه سهم پرداختی قالیبافان در سال اول رایگان بوده و توسط دولت پرداخت می شود و تمامی افراد شاغل به شغل قالی بافی در شهرها و روستاها می توانند تحت پوشش قرار گیرند. اصل مرزی تصریح کرد: نقل و انتقالات بیمه پردازی از این بیمه به سایر بیمه‌ها نظیر بیمه تامین اجتماعی و بیمه بازنشستگی کشوری و نیروهای مسلح و بالعکس امکانپذیر است.
محمدرضا صفی خانی رییس سازمان صنعت، معدن و تجارت لرستان پیشتر گفته بود که از مجموع ۲۳ هزار نفر بافندگان فرش استان، چهار هزار و ۷۰۰ نفر بیمه شده اند. کمبود اعتبار و عدم فعالیت دائم در حوزه فرش بافی از اصلی ترین دلایل بیمه نشدن تعداد بیشتری از قالیبافان استان است.

مراکز فرهنگی و هنری بوشهر تعطیل شد

مدیرکل فرهنگ و ارشاد اسلامی بوشهر گفت: همه مراکز فرهنگی و هنری این استان به دلیل محدودیت‌های کرونایی به مدت ۱۰ روز تعطیل شده‌است.
فاطمه کرمپور در گفت و گو با ایرنا افزود: با توجه به ضرورت تعطیلی رسته‌های شغلی گروه ۳ در قالب محدودیت‌های پیشگیری از شیوع کرونا همه آموزشگاه‌ها، موسسه‌ها، سینماها، مراکز تئاتر در این استان تا ۲۴ آبان ماه جاری تعطیل خواهد بود.
وی بیان کرد: این تعطیلی با تصمیم ستاد ملی کرونا برای تشدید محدودیت‌ها وضع شده‌است. کرمپور یادآور شد: با توجه به تصمیم ستاد ملی کرونا برگزاری مراسم اجتماعی و فرهنگی، مذهبی و سایر همایش‌های واقع در گروه ۴ نیز تا ۱۰ روز دیگر منتفی است.

خبر

۶۰ درصد کارگاه‌های گلستان از معافیت حق بیمه برخوردار هستند

مدیرکل تامین اجتماعی گلستان گفت: ۶۰ درصد کارگاه‌های استان شامل ۲۸ هزار و ۵۴۶ کارگاه از معافیت حق بیمه برخوردار هستند
حسین زنجانی در چهلمین جلسه شورای گفتگوی دولت و بخش خصوصی استان گلستان، اظهار داشت: ۸۰۶ هزار و ۵۱۰ بیمه شده تامین اجتماعی در گلستان وجود دارد و ۴۰ درصد از جمعیت استان تحت پوشش بیمه تامین اجتماعی هستند که از خدمات این سازمان بهره‌مند می‌شوند
وی افزود: در ۶ ماه نخست امسال ۸ هزار میلیارد تومان مصرف منابع داشتیم که شامل حق بیمه مشاغل، پرداخت حقوق بازنشستگی، بیمه بیکاری و درمان بوده است. جمع کل مصارف تامین اجتماعی استان در ۶ ماه اول امسال ۱۰ میلیارد تومان بوده و ۲۵۲ میلیارد تومان کسری منابع داشتیم
مدیرکل تامین اجتماعی گلستان با بیان اینکه نمی‌خواهیم به واحدهای تولیدی فشار وارد کنیم، گفت: ۴۷ هزار و ۸۴۱ کارگاه فعال در استان داریم که ۶۰ درصد آنها شامل ۲۸ هزار و ۵۴۶ کارگاه از معافیت حق بیمه برخوردار هستند
زنجانی به حمایت دولت از کارگران اشاره و خاطرنشان کرد: دولت بابت هر کارگر ۵۲۲ هزار تومان به تامین اجتماعی پرداخت می‌کند

شناسایی ۱۰ فقره انشعاب آب غیر مجاز در قجاورستان اصفهان

مدیرآبفا قهجاورستان گفت: در ۳ ماهه دوم سال جاری ۱۰ فقره انشعاب غیر مجاز در منطقه قهجاورستان با کاربری باغ ویلا کشف شده است.
محمدرضا گل محمدی اعلام کرد: با شناسایی این تعداد انشعابات غیر مجاز، از هدر رفت ۵ هزار مترمکعب آب در ماه جلوگیری بعمل می آید.
وی با اشاره به کاهش هدر رفت آب در منطقه خاطرنشان ساخت: در نظر گرفته شده هدر رفت آب در قهجاورستان و۲۰ روستای تحت پوشش آن به حداقل ممکن کاهش یابد و در این راستا از ابتدای سال جاری تاکنون ۵ کیلومتر اصلاح شبکه های فرسوده آب، اصلاح ۱۱۵ فقره انشعاب آب و تعویض ۱۴۰ کنتور خراب در دستور کار قرار گرفت.
مدیر آبفا قهجاورستان با بیان اینکه ۳هزار و ۲۳۰ فقره انشعاب در شهر قهجاورستان به متقاضیان واگذار گردیده است عنوان کرد:۱۱ هزار نفر جمعیت شهری تحت پوشش آبفا قجاورستان است و ۱۲ هزار نفر جمعیت در ۲۰ روستا نیز از خدمات آبفا قهجاورستان بهره مند هستند. گل محمدی ادامه داد: با واگذاری ۶ هزار و ۵۰ فقره انشعاب آب به روستاییان در منطقه قهجاورستان آنها نیز تحت پوشش طرح آبرسانی اصفهان بزرگ قرار گرفتند.
وی با اشاره به آبرسانی به مجتمع روستایی هفت شویه اظهار داشت: به منظوررفع مشکل افت فشار آب به ۶ روستا در مجتمع هفت شویه، اجرای پروژه انتقال آب از خط قجاورستان به روستای جل مرز عملیاتی گردید .
مدیرآبفا قهجاورستان به اجرای تله متری در تاسیسات قهجاورستان پرداخت و بیان داشت: هم اکنون اجرای سیستم تله متری در ۱۶۰ کیلومتر شبکه توزیع و ۲ باب مخزن و ۵۰ کیلومتر خط انتقال در حال اجرا است تا با بهره مندی از این سیستم بتوان تاسیسات آبرسانی را به صورت آنلاین بررسی نمود و از این طریق خدمات بهتر و گسترده تری در اختیار مشترکین قرار داد.

خدمات رایگان بسیج جامعه پزشکی به زندانیان ندامتگاه شهر ایلام

فرمانده سپاه امیرالمومنین(ع)استان ایلام از خدمات رایگان بسیج جامعه پزشکی به ۲۵۰ نفر از زندانیان ندامتگاه شهر ایلام خبر داد.
سردار جمال شاکرمی در حاشیه بازدید از اردوی یک روزه درمانگاه تخصصی بسیج جامعه پزشکی در ندامتگاه شهر ایلام اظهار کرد: با استقرار درمانگاه یک روزه تخصصی به همت بسیج جامعه پزشکی و بهره گیری از ظرفیت پزشکان جهادگر و بسیجی، ۲۵۰ نفر از زندانیان نیازمند ندامتگاه شهر ایلام از خدمات تخصصی پزشکی رایگان بهره مند شدند.
وی تصریح کرد: در این اردوی جهادی یک روزه، ۹ نفر از پزشکان متخصص بسیج جامعه پزشکی در زمینه‌های تخصصی ارتوپدی، گوش و حلق و بینی، داخلی، زنان و دندانپزشکی به زندانیان ارائه خدمت کردند. شاکرمی عنوان کرد: مرحله سوم کمک مومنانه در استان ایلام از ۱۷ ربیع اول آغاز شده و تا شعبان سال آینده ادامه خواهد داشت. فرمانده سپاه امیرالمومنین (ع) استان ایلام اظهار کرد: در این مرحله با تعامل و هم افزایی سپاه و بسیج، ادارات و سازمان‌ها علاوه بر توزیع بسته‌های معیشتی در زمینه‌های خدمات پزشکی، اشتغالزایی، مسکن محرومین، آزادی زندانیان، لوازم التحریر دانش آموزان، آموزش و پرورش و... به نیازمندان و آسیب دیدگان از کرونا خدمت رسانی خواهد شد.

ساخت ۴ اقامتگاه بوم‌گردی در تهران

معاون سرمایه‌گذاری اداره‌کل تهران گفت: «در دوازدهمین جلسه کمیته فنی برآیند صدور موافقت اصولی تاسیسات گردشگری در سال ۹۹ برای تاسیس چهار اقامتگاه بوم‌گردی موافقت اصولی صادر شد.»
به گزارش میراث‌فرهنگی، گردشگری و صنایع‌دستی تهران، جلال عباسی با بیان اینکه موافقت اصولی صادر شده برای ساخت سه اقامتگاه بوم‌گردی در فیروزکوه و یک اقامتگاه بوم‌گردی درشمیرانات است، افزود: «حمایت از توسعه زیرساخت‌های گردشگری در مناطق روستایی به ویژه در بخش مراکز بوم‌گردی از اولویت‌های اداره‌کل میراث‌فرهنگی تهران است.» وی افزود: «با ساخت و تکمیل این مراکز بوم‌گردی تا پایان سال ۱۴۰۰ برای تعداد ۳۰ نفر به صورت مستقیم در مناطق روستایی شغل ایجاد می‌شود.» معاون سرمایه‌گذاری اداره‌کل تهران خاطرنشان کرد: «توسعه اقامتگاه‌های بوم‌گردی که با ایجاد اشتغال پایدار موجب حفظ هویت بافت تاریخی مناطق روستایی در تهران می‌شود.»

هزینه ساخت یک کیلومتر مترو چند؟



رشد نجومی قیمت دلار و همچنین وجود تحریمات بانکی و اقتصادی موجب شده که هزینه ساخت مترو در اواخر دهه ۹۰ رشد بی سابقه‌ای به خود بگیرد.
مترو، شبکه حمل و نقل شهری است که در زیر زمین و گاهی روی زمین به جابه‌جایی مسافران می‌پردازد.
این تعریف ساده انگارانه، تنها مربوط به توصیف کلی از شمایل کاری حمل و نقلی مترو است، اما درون این شبکه، پیچیدگی‌های فراوانی در زمان ساخت و بهره‌برداری وجود دارد که تعریف آن پیچیدگی‌ها در قالب یک یا دو جمله نمی‌گنجد.
مهمترین عنصر برای هر فعالیت عمرانی و ساخت هرچیزی، منابع مالی است، مادامی که منابع مالی برای ساخت یک ایستگاه یا یک کیلومتر مسیر مترو، تأمین نشود، کار حتی یک درصد هم پیشرفت فیزیکی نخواهد داشت.
تاکنون در طول ۱۰ سال گذشته، هزینه ساخت یک کیلومتر مسیر مترو و هر دستگاه واگن به دلار تغییری نکرده اما تا دلتان بخواهد ارزش ریال بالا و پایین رفته‌است.
در این باره مدیرعامل شرکت راه آهن شهری تهران و حومه می گوید: قیمت ساخت هر کیلومتر مسیر مترو با احتساب یک ایستگاه، دو نیم تونل، سامانه تهویه بین تونلی، پایانه هر خط به همراه سه پست برق، تجهیزات و یک رام قطار برابر با ۵۰ میلیون دلار است.
علی امام می افزاید: همچنین قیمت هر دستگاه واگن یک میلیون یورو است که هر رام قطار مترو شامل هفت دستگاه واگن می‌شود. بنابراین هر رام قطار هفت واگن‌دار ارزشی به مبلغ هفت میلیون یورو دارد. اگر به ۱۰ سال پیش یعنی سال ۱۳۸۹ برگردیم، طبق آمار بانک مرکزی، قیمت متوسط یک دلار رسمی برابر با ۱۰۳۶ تومان بوده است. بنابراین می‌توان اینگونه اعلام کرد که در سال ۱۳۸۹ قیمت ساخت یک کیلومتر مسیر مترو به همراه موارد ذکر شده، برابر با ۵۱ میلیارد و ۸۰۰ میلیون تومان بوده است.
سال ۱۳۹۶، قیمت یک دلار رسمی برابر با ۴۰۴۵ تومان و قیمت ساخت یک کیلومتر مسیر مترو برابر با ۲۰۲ میلیارد و ۲۵۰ میلیون تومان بوده است. سال ۱۳۹۷، قیمت دلار جهشی حدود دو نیم برابر دارد. یعنی قیمت متوسط یک دلار رسمی برابر با ۱۰۷۸۳ تومان و قیمت ساخت یک کیلومتر مسیر مترو به ناگهان برابر با ۵۳۹ میلیارد و ۱۵۰ میلیون تومان می‌شود. به بیانی دیگر پس از گذشت شش ماه از سر کارآمدن مدیریت شهری پنجم، ۳۳۶ میلیارد و ۹۰۰ میلیون تومان به هزینه ساخت یک کیلومتر مسیر مترو نسبت به سال گذشته افزوده می‌شود.
سال ۱۳۹۸، قیمت متوسط یک دلار رسمی برابر با ۱۲۹۱۸ تومان و قیمت ساخت یک کیلومتر مسیر مترو به همراه تجهیزات برابر با ۶۴۵ میلیارد و ۹۰۰ میلیون تومان بوده است.
و اما سال ۱۳۹۹ که نه ۶ ماه و سه ماه بلکه روزانه قیمت دلار به ریال، تغییرات فاحشی را به خود می‌بینند. تصور کنید که با چنین نابسامانی ارزی، چگونه قرار است شهرداری تهران برای ساخت یک کیلومتر مسیر مترو به برنامه ریزی‌های پیشین خود عمل کند؟ همین نابسامانی ارزش ریالی کشور سبب شده که هربار برای ساخت یک کیلومتر مسیر مترو، فهرست بها نه سالیانه بلکه ماهیانه دستخوش تغییرات عمده‌ای شود.
فروردین امسال دلار با قیمت ۱۵۹۰۰ تومان آغاز شد و در پایان فصل بهار به رقم ۱۷۷۵۰ تومان و در پایان فصل تابستان به ۲۶۴۵۰ تومان رسید. اما این افزایش قیمت دلار به کانال ۲۶ هزارتومان ختم نمی‌شود، بلکه دلار تا کانال ۳۰ هزار تومان در ماه گذشته یعنی مهر ماه پیش رفت. اگر قیمت متوسط یک دلار رسمی تا هفت ماهه امسال برابر با ۲۰ هزار تومان درنظرگرفته شود، قیمت ساخت یک کیلومتر مسیر مترو برابر با هزار میلیارد تومان می‌شود. باتوجه به افزایش چند برابری قیمت ارز در سه سال گذشته نسبت به سال‌های پیش از ۱۳۹۶ و همچنین آمارهای جدول فوق، مدیریت شهری پنجم با تمامی مشکلات اقتصادی کشور و نابسامانی‌های ارزی و همچنین پرداخت سهم دولت در بلیت مترو، تمام اهتمام خود در را بر توسعه این ناوگان حمل و نقلی گذاشته است. بر همین اساس قرار است که تا پایان امسال حداقل ۱۲ ایستگاه مترو در شهر تهران افتتاح و به بهره برداری برسد. مدیرعامل شرکت راه آهن شهری تهران و حومه در این شرایط سخت اقتصادی می گوید: یکی از راه‌های کمک دولت به ساخت مترو کلانشهرها، تخصیص اوراق مشارکت است. البته تخصیص اوراق مشارکت به شهرداری‌ها از پنج سال گذشته آغاز شده است و مربوط به سال‌های بسیار دور نیست. وی افزود: مدیریت شهری در مسیر نقد شدن اوراق مشارکت با مشکلات و چالش‌های بسیاری روبرو می‌شود و همین علتی می‌شود تا اوراق مشارکت پس از گذشت یک سال به حساب مترو واریز شود. این تأخیر در واریز شدن سبب می‌شود تا ارزش پول پایین و پایین‌تر بیاید و درعمل شهرداری امکان اجرای برنامه ریزی‌های پیشین خود را نداشته باشد.
امام همچنین درباره روند دریافت نخستین اوراق مشارکت تا امروز، می گوید: برای نخستین‌بار، مدیریت شهری چهارم در سال ۱۳۹۵ از ظرفیت قانونی انتشار اوراق مشارکت قانون بودجه سال ۱۳۹۴ استفاده کرد. بنابراین مدیریت شهری سابق، هزار میلیارد تومان اوراق مشارکت سال ۱۳۹۴ را منتشر کرد. درنهایت این مبلغ در سال ۱۳۹۵ به حساب مترو تهران واریز شد.
وی ادامه می دهد: مدیریت شهری چهارم برای اوراق مشارکت ۱۳۹۵ اقدامی نکرد تا اینکه مدیریت شهری پنجم در سال ۱۳۹۶ بر سرکار آمد و از ظرفیت قانونی اوراق مشارکت سال ۱۳۹۶ استفاده کرد.
امام با بیان اینکه مجوز دو هزار میلیارد تومان اوراق مشارکت سال ۱۳۹۶ از دولت دریافت شد، توضیح داد: اما باتوجه به بدهی‌های سنگین شهرداری تهران از سال‌های گذشته، یافتن بانک عامل به چالش بزرگی برای انتشار اوراق مشارکت سال ۱۳۹۶ تبدیل شد. مجوز ۷۰۰ میلیارد تومان از دو هزار میلیارد تومان اوراق مشارکت سال ۱۳۹۶ با عاملیت بانک شهر در پایان سال دریافت و منتشر شد. باتوجه به تغییرات عمده در مدیریت شهری از در سال ۱۳۹۷ و روی کار آمدن شهردار جدید، زمان برای دریافت مجوز هزار و ۳۰۰ میلیارد تومان دیگر اوراق مشارکت سال ۱۳۹۶ از دست رفت و اوراق امکان انتشار پیدا نکرد. بنابراین ۷۰۰ میلیارد تومان از اوراق مشارکت سال ۱۳۹۶ محقق شد و در سال ۱۳۹۷ به حساب مترو واریز و برای تکمیل خط ۷ مترو تهران هزینه شد.
مدیرعامل شرکت راه آهن شهری تهران و حومه همچنین درباره اوراق مشارکت سال ۱۳۹۷، نیز گفت: مجوز اوراق مشارکت سال ۱۳۹۷ در روزهای پایانی همان دریافت شد و بانک آینده و صنعت و معدن برای هزار و ۳۰۰ میلیارد تومان اوراق مشارکت سال ۱۳۹۷ عاملیت پذیرفتند.
به گفته وی، ۹۱۰ میلیارد تومان برای بانک آینده و ۳۹۰ میلیارد تومان برای بانک صنعت و معدن بود. بانک صنعت و معدن در مهر ۱۳۹۸ پول را به حساب مترو واریز کرد اما بانک آینده با سخت گیری‌هایی که بر تأمین وثیقه‌های ملکی داشت، این پول را به مدت یک سال در حساب خود نگه داشت و پس از گذشت یک سال ۹۱۰ میلیارد تومان اوراق مشارکت سال ۱۳۹۷ در تیر ۱۳۹۹ آزادسازی شد.
امام با بیان اینکه عاملیت انتشار هزار و ۵۰۰ میلیارد تومان اوراق مشارکت سال ۱۳۹۸ با بانک رفاه بود، افزود: از این مبلغ هزار میلیارد تومان سهم شرکت مترو و ۵۰۰ میلیارد تومان سهم شرکت واحد اتوبوسرانی تهران بود. از زمانی‌که که این اوراق منتشر شده تاکنون، پول آن به حساب مترو واریز نشده است و علت آن تکمیل نبودن وثیقه‌های مورد پذیرش بانک رفاه است.
وی تصریح کرد: زمانی‌که پول اوراق مشارکت با تأخیر به حساب مترو واریز می‌شود، ارزش پول پایین آمده و اقدامات کمتری نسبت به قبل می‌توان با آن انجام داد.
مدیرعامل شرکت راه آهن شهری تهران و حومه علت به تعویق افتادن انتشار اوراق مشارکت و با تأخیر واریز شدن آن به حساب مترو را دولت و شهرداری دانست و افزود: اغلب مجوز انتشار اوراق مشارکت شهرداری‌ها در روزهای پایانی اسفند ماه داده می‌شود. دولت نخست اوراق‌های مشارکت خود را منتشر و به جامعه عرضه می‌کند، سپس در روزهای پایانی هر سال، مجوز انتشار اوراق را به شهرداری‌ها می‌دهد.

ساماندهی رودخانه‌های کاشان نیازمند اعتبار ملی است

مدیر منابع آب کاشان با اشاره به وجود ۷۰۰ کیلومتر رودخانه در این شهرستان گفت: سر و سامان دادن به این رودخانه‌ها نیازمند اعتبارهای ملی است.
حسن جوکاری در گفت و گو با ایرنا بیان کرد: طول کاربری رودخانه‌های کاشان که اطراف آن ساخت و ساز مسکونی، تجاری، صنعتی، کشاورزی، دامداری، خدمات یا کاربری‌های دیگر انجام شده، نزدیک به ۴۰۰ کیلومتر است.
وی تشریح کرد: کارهای مطالعاتی ۳۵۰ کیلومتر از این رودخانه‌ها تا کنون در قالب اولویت نخست انجام شده است و ۵۰ کیلومتری باقی‌مانده در اولویت دوم قرار دارد.
مدیر منابع آب کاشان اضافه کرد: عملیات ساماندهی لای‌روبی و تعریض بستر شامل خاک‌برداری و خاک‌ریزی برای باز کردن مسیر سیل در ۱۰۰ کیلومتر از این رودخانه‌ها تا کنون انجام شده که بیشتر آن در دهه ۸۰ بوده است.
وی با اشاره به اینکه در نتیجه کاهش اعتبارها به طور تقریبی ۳۰ کیلومتر از این اقدام‌ها در دهه ۹۰ اجرا شده است، افزود: همه رودخانه‌ها در محدوده شهری باید دیوارچینی شوند؛ زیرا این اقدام افزون بر ایمن‌سازی، به زیباسازی محیط شهری کمک می‌کند و دخل و تصرف در آنها نیز از بین می‌رود.
جوکاری ادامه داد: عملیات دیوارچینی در برخی منطقه‌های حساس به ویژه مکان‌های دارای کاربری مسکونی منجمله رودخانه‌ای که از بلوارهای امام رضا و دانش شهر کاشان می‌گذرد یا رودخانه‌های برزک، مرق، علوی، سادیان، خرمدشت، زنجانبر، جهق، سوک‌چم و حیدر با مشارکت سایر دستگاه‌های اجرایی انجام شده است.
به گفته وی، تا کنون در مجموع دیوار چینی ۱۰ کیلومتر از رودخانه‌های شهرستان کاشان با کمک سایر دستگاه‌ها در ۲۰ سال گذشته انجام شده که البته نسبت به کل آن (حدود ۱۵۰ کیلومتر) خیلی کم است.
مدیر منابع آب کاشان هزینه عملیات دیوارچینی رودخانه‌ها در محدوده شهری را خیلی زیاد دانست و گفت: سال‌های گذشته هزینه اجرای هر یک کیلومتر آن ۱.۵ تا ۲ میلیارد ریال بود که این رقم در نتیجه افزایش قیمت‌ها به ۱۰ میلیارد ریال رسیده است که البته افزون بر ساخت دیوار، پشت آن نیز قطر تحکیم ساخته می‌شود و ضخامت دیوار در پایین آن به ۲ متر می‌رسد.
وی سازه قطر تحکیم که با سنگ و سیمان داخل زمین ساخته می‌شود را یک کار ریشه‌ای و بنیادی برای جلوگیری از تخریب رودخانه‌ها در جریان سیل برشمرد و اظهار داشت: علت چنین اقدامی این است که باید سازه‌ای ساخته شود تا آب نتواند آن را تکان دهد و خراب کند.
جوکاری در مورد آزادسازی حریم رودخانه‌های کاشان نیز گفت: ۵۰۰ هزار مترمربع از حریم رودخانه‌ها از سال ۸۶ تا کنون آزادسازی شده و این شهرستان رتبه نخست را در استان اصفهان به خود اختصاص داده است.
وی افزود: برخی از این آزادسازی‌ها در رودخانه‌های سوک‌چم، روستاهای جهق، مرق، سادیان، کامو، قزاآن و قهرود به صورت



سراسری بوده است؛ اگرچه در برخی موارد با مقاومت روبه‌رو شدیم اما با تدبیرهای لازم، نشست شورای مدیریت بحران و ابلاغ و اخطار قانونی با حکم دادستان آزادسازی‌ها صورت گرفت.
مدیر منابع آب کاشان تصریح کرد: افرادی که اسناد مالکیتی مربوط به پیش از سال ۱۳۴۷ در حریم رودخانه را ارایه دهند، خسارت پرداخت می‌شود اما نه برای بستر رودخانه؛ چون بستر رودخانه ملک وزارت نیرو است و مبلغ برای عیانی مانند درختی که کاشته‌اند، پرداخت خواهد شد.
وی شناسایی رودخانه‌ها (شامل موقعیت، مشخصات، حجم سیلاب، مطالعات نقشه‌برداری، حریم و بستر) را از دیگر اقدام‌های اداره منابع آب کاشان برشمرد و یادآور شد: ۳۵۰ کیلومتر از طول ۴۰۰ کیلومتر کاربری رودخانه‌ها در این شهرستان تا کنون انجام شده است.
شهرستان کاشان با جمعیت افزون بر ۳۶۸ هزار نفر، در فاصله نزدیک به ۲۰۰ کیلومتری شمال اصفهان قرار دارد.

خبر

رقابت ۱۴ برگزیده اصفهان در چهل و سومین مسابقات سراسری قرآن کریم

رئیس اداره امور قرآنی اداره کل اوقاف و امور خیریه استان اصفهان گفت: ۱۴ شرکت کننده استان با بیش از ۱۰۰ نفر از متسابقین چهل و سومین مسابقات سراسری قرآن کریم در کشور به رقابت خواهند پرداخت.
به گزارش روابط عمومی اداره کل اوقاف و امور خیریه استان اصفهان، مهدی طاهری در خصوص مراحل انتخاب شرکت کنندگان چهل و سومین دوره مسابقات قرآن کریم اظهار کرد: شرکت کنندگان بعد از گذراندن مرحله منطقه‌ای، شهرستانی و استانی، در پایان به مرحله کشوری راه پیدا کرده‌اند.
وی افزود: تعداد متسابقین در مرحله شهرستانی حدود ۷۰۰ نفر و استانی حدود ۳۰۰ نفر بودند که از میان آن‌ها ۱۴ نفر در مرحله کشوری به نمایندگی از استان اصفهان حضور یافته‌اند.
وی افزود: ۱۴ شرکت کننده استان اصفهان با بیش از ۱۰۰ نفر از متسابقین در سراسر کشور به رقابت خواهند پرداخت.
رئیس اداره امور قرآنی اداره کل اوقاف و امور خیریه استان اصفهان تصریح کرد:
چهل و سومین مسابقات سراسری قرآن کریم در رشته‌های حفظ بیست جزء قرآن کریم، حفظ کل قرآن کریم، قرائت، ترتیل، اذان، دعا و تواشیح در سرار کشور برگزار می‌شود
وی در مورد شیوه برگزاری مسابقات اضافه کرد: به دلیل شیوع ویروس کرونا ، در حال حاضر برگزیدگان در هر مرحله در نقاط مختلف کشور توسط اداره اوقاف آن شهر دعوت به مرکز سیمای آن استان شده و برنامه هر کدام از متسابقین در رشته مربوطه ضبط می‌شود.
طاهری افزود: برنامه متسابقین از ۸ آذر ماه به مدت یک هفته از شبکه قرآن پخش و همزمان به صورت زنده توسط داوران در برنامه داوری خواهد شد.
رئیس اداره امور قرآنی اداره کل اوقاف و امور خیریه استان اصفهان در مورد نحوه پذیرش و ثبت نام علاقه مندان برای شرکت در مسابقات سال آینده، اظهار کرد: دوره ثبت نام از اسفند ماه سال جاری خواهد بود که از طریق شبکه‌های اجتماعی سازمان اوقاف امور کشور اطلاع رسانی می‌شود.
گفتنی است، چهل و سومین مسابقات سراسری قرآن کریم به دلیل شیوع ویروس کرونا به‌صورت استودیویی ضبط شده و قضاوت و داوری مسابقات با پخش هم‌زمان آن از رسانه ملی انجام می‌شود تا از اعلام نتایج زودهنگام جلوگیری شود.
نمایندگان استان اصفهان در این مسابقات با حضور در ساختمان پخش مرکز صدا و سیمای استان، در بخش‌های مختلف این دوره از مسابقات کشوری شرکت کردند.
شرکت کنندگان استان در بخش بانوان نیز روز جمعه ۲۳ آبانماه، به صورت ویدئوکنفرانسی و با حضور در اداره‌کل اوقاف و امور خیریه استان اصفهان در این مسابقات شرکت کرده و با داورانی که در مرکز امور قرآنی سازمان اوقاف استقرار یافته‌اند در ارتباط خواهند بود.

دیدار مدیرعامل توزیع نیروی برق استان گلستان با نماینده معزز ولی فقیه در استان گلستان و امام جمعه شهر گرگان

مدیر عامل شرکت توزیع نیروی برق استان گلستان و هیئت همراه با نماینده ولی فقیه در استان و امام جمعه گرگان دیدار و گفتگو کرد
علی اکبر نصیری در این دیدار در رابطه با برق امید گفت : در طرح برق امید مشترکان برق به سه دسته کم مصرف، خوش مصرف و پرمصرف تقسیم شده و از این میان بهای برق مصرفی گروه کم مصرف با ۱۰۰ درصد تخفیف محاسبه می‌شود
مدیرعامل شرکت توزیع نیروی برق گلستان گفت: اجرای طرح برق امید سبب می‌شود قشر پرمصرف برای استفاده از مزایا و تخفیف‌های مورد نظر برای اضافه شدن به جمع مشترکان خوش مصرف تشویق شوند و قشر کم مصرف‌ها جهت تداوم همین سطح مصرفی انگیزه بیشتری داشته باشند
نصیری اضافه کرد : استعلام وضعیت دسته بندی در طرح برق امید به راحتی از طریق نرم افزار برق من انجام می‌گیرد
وی ادامه داد: راحت‌ترین راه برای اطلاع مشترکان خانگی از دسته‌بندی مصرف خود در طرح برق امید استفاده از نرم افزار خدمات غیر حضوری برق ایران است
مدیرعامل شرکت توزیع نیروی برق گلستان گفت: این نرم افزار از سایت شرکت برق و سامانه بازار قابل دانلود و نصب است
وی اضافه کرد: طرح اصلاح مصرف و حمایت از مشترکان خانگی شامل مساکن خالی از سکنه و برخی از مشترکان مانند خانه‌باغ‌ها، ویلا باغ‌ها و خانه‌های خالی نمی‌شود
نصیری بیان کرد: این مشترکان در سیستم شرکت توزیع نیروی برق شناسایی شده و مشمول طرح نمی‌شوند
وی اضافه کرد: برای اطلاع تمامی مشترکان از جزئیات طرح برق امید توسط شرکت توزیع نیروی برق استان پیامک‌هایی ارسال شده که مردم می‌توانند برای اطلاع از وضعیت دسته‌بندی خود در طرح برق امید از لینک‌های موجود در پیامک استفاده کنند مشترکان پر مصرف در طرح برق امید ۶ ماه فرصت دارند که خود را در گروه مشترکان خوش مصرف قرار دهند و اگر توانستند در مدت نیم سال میزان مصرف برق خود را اصلاح کنند، مشمول تخفیف قیمت برق خواهند شد
در این دیدار آیت الله نورمفیدی نماینده ولی فقیه در استان و امام جمعه. گرگان با اشاره به لزوم همراهی با مردم در وضعیت کنونی اقتصادی در کشور افزود: اگر این طرح برق امید بصورت کامل اجرا شود خیلی خوب است و ما مردم بایستی بحث مدیریت مصرف را سرلوحه زندگی روزمره خود قرار دهیم چرا که برق جزوء صنعت زیربنایی در کشورمان می باشد
وی اضافه کرد : عدم افزایش قیمت برق و مدارا کردن با مردم در این شرایط اقتصادی بایستی در دستور کار توزیع برق استان قرار گیرد.

خبر

فرآیند بازآفرینی قطعات فنی در مخابرات اصفهان قابل تحسین است

سرپرست مخابرات منطقه اصفهان در بازدید سرزده از مرکز شهید روح الامین و اداره تعمیرات با اعلام این مطلب گفت در شرایط حاضر اجرای خط بازآفرینی و تعمیرات قطعات از ملزومات حرکت جهتی مخابرات است

به گزارش روابط عمومی مخابرات منطقه اصفهان، ناصر منادیحی شرط موفقیت ترابین مسیر را استفاده از متخصص نیروهای جوان دانست و اظهار کرد : در شرایط کنونی و با توجه به وجود تحریم ها بازیابی و تعمیر قطعات فنی قابل استفاده در شبکه مخابراتی علاوه بر جلوگیری از خروج ارز و کاهش هزینه ها باعث شکوفایی استعدادهای جوانان شاغل در این حوزه شده و نقش بسزایی در حمایت از کسب و کارهای ایرانی در سال جهش تولید خواهد داشت

وی در این بازدید که به منظور بررسی روند عملکرد مرکز مخابراتی شهید روح الامین و اداره تعمیرات صورت گرفت در دیدار چهره به چهره با کارکنان در جریان مشکلات ها و مشکلات آنان قرار گرفت و از برنامه ریزی برای حل و فصل موضوعات مشابه این دو حوزه در آینده نزدیک خبر داد

گفتنی است سرپرست منطقه اصفهان در جریان این بازدید از نحوه عملکرد وسنگ MDF مرکز روح الامین نیز تفرجی نمودند

همکاری مردم، مسئولین و نهادهای اصفهانی لازمه ارتقا کیفیت شبکه

سرپرست مخابرات منطقه اصفهان با اعلام این مطلب گفت ارتقاء پهنای باند اینترنت ایرانیان همراه اول و افزایش کیفیت سرویس های آن در سطح استان عملکردی هم استانی های عزیز را در زمینه تحت آتش های مخابراتی می طلبد

به گزارش روابط عمومی مخابرات منطقه اصفهان، ناصر منادیحی با اشاره به شرایط موجود جامعه و افزایش استفاده از خدمات نت همچون اینترنتی اظهار کرد با عنایت به وضعیت ویژه بیماری کرونا و لزوم برگزاری تمامی کلاس‌های آموزشی دانش‌آموزان و دانشجویان به صورت برخط (آنلاین) و همچنین افزایش چشمگیر میزان مصرف اینترنت در سایر بخش‌های خانگی، تجاری و صنعتی و همچنین محدودیت شبکه همراه استان، مشترکان در برخی از شهرهای استان اصفهان شاهد اسلو توقیف در سرویس‌های مکالمه و اینترنت شبکه همراه می‌باشیم که با روند فعلی به زودی در مناطق بیشتری از استان با اشکال جدی در ارائه سرویس مخابراتی مواجه خواهیم شد

وی افزود : تنها راه حل این مشکل، نصب سایت‌های موبایل و آنتن‌های مخابراتی (BTS) در نقاط مختلف استان در کوتاه ترین زمان ممکن می‌باشد که علی رغم تخریب های شاهکاره شتمسان و کمبود تجهیزات جهت توسعه و ارتقاء شبکه با پیگیری‌های مؤثر مخابرات منطقه اصفهان و همراهی شرکت مخابرات ایران و همراه اول، تجهیزات لازم تامین شده که در سورت عدم نصب و بهره برداری جهت استفاده به سایر استانها تخصیص خواهد یافت

سرپرست مخابرات منطقه اصفهان ادامه داد، مخابرات منطقه اصفهان تمامی همت خود را برای رفع مشکلات موجود و ایجاد اشتغال، توسعه و ارتقاء شبکه جهت بهره‌مندی مردم عزیز استان از بهترین و بالاترین امکانات مخابراتی به کار بسته و در این زمینه نیازمند همکاری و همراهی هر چه بیشتر هم استانی های گرامی و تمامی سازمان‌ها، ارگان‌ها و مسئولین محترم استان به منظور بهره مندی هر چه سریعتر از شبکه استان در زمان مقرر می باشند.

اجرای ماتور یدافند غیر عامل در مخابرات منطقه گلستان

مانور یدافند غیر عامل با هدف اطمینان از پایداری شبکه در مخابرات منطقه گلستان اجرا شد

با حضور کارکنان مخابرات منطقه گلستان در ستاد و شهرستانها مانور غیرعامل مانور یدافند غیر عامل با هدف ایجاد آمادگی در مواقع مورد نیاز و اطمینان از تامین ارتباطات مخابراتی برگزار شد

علاءعلی شهمرادی با تاکید بر آمادگی مخابرات در مقابله با تهدیدات احتمالی گفت : به عنوان متولی تامین زیرساختهای ارتباطی استان و ارائه دهنده خدمات و سرویسهای مخابراتی با برگزاری این مانورها میتوانیم آمادگی خود را محک زده و نسبت به پایداری شبکه در زمانهای بحران اطمینان یابیم

ارائه خدمات آمران سلامت به بیش از ۴۷ هزار گلستانی

طرح آمران سلامت برای پیشگیری از شیوع کرونا با مشارکت اعضا و فیلتیمان هلال احمر در گلستان اجرا شد

به گزارش روابط عمومی جمعیت هلال احمر گلستان به نقل از مدیر عامل جمعیت هلال احمر گلستان، طرح آمران سلامت که در راستای امر رهبری برای مقابله با بیماری کرونا با مشارکت اعضا و داوطلبان سراسر استان اجرا شد، ۴۷ هزار و ۷۵۶ نفر از خدمات جمعیت هلال احمر در این طرح بهره مند شدند.

سیدرضا حسینی افزود: هلال احمر گلستان در ادامه افزود این طرح با همکاری ۹۱۸ نیروی داوطلب در پیش از ۶۹۲ تیم در سراسر استان شهر، مازارچه ها، خانه های هلال، نرسیان، فرودگاه و فروشگاه ها پایدارانجام شد

سعادتی خاطر نشان کرد: اعضای داوطلب طی ۱۱ روز گذشته در ۱۶۰ پایگاه ثابت و سیار با همکاری خانه های هلال و سن ها علاوه بر ارائه راهنمایی‌های تمامی نسبت به رعایت شیوه نامه‌های بهداشتی به ویژه ماسک، فاصله اجتماعی و ضدعفونی دست ها ۱۲ هزار و ۲۱ ماسک به مردم‌ها دادند

«زنگ آب» در استان اصفهان به صورت مجازی نواخته شد



نوازدهمین برنامه «زنگ آب» در سال تحصیلی ۹۹-۱۴۰۰ به دلیل شرایط شیوع ویروس کرونا و تعطیلی مدارس توسط مدیر عامل شرکت آها ، مدیر کل آموزش و پرورش و مدیر کل کانون پرورش فکری کودکان و نوجوانان استان اصفهان در شبکه شاد و دیگر شبکه های آموزشی در فضای مجازی نواخته شد.

مدیرعامل شرکت آها استان اصفهان پیامون نواختن زنگ آب در فضای مجازی اعلام کرد نواختن زنگ آب در مدرسه که دانش آموزان فرایند تعلیم و تربیت را به دنبال شیوع ویروس کرونا مجازی دنبال می کنند نشانگر اهمیت و ارزش آب است

هاشم امینی با بیان اینکه آب در همه فرهنگها کالایی مهم و غیر قابل جایگزین به شمار می‌رود ابراز داشت در فرهنگ دینی و اسلامی ما نیز اهمیت آب و چندان تاکید شده و بر پرهیز از اسراف در مصرف آب و صرفه جویی در مصرف این مایع حیاتی توصیه شده است

وی با تاکید بر اهمیت آموزش استفاده صحیح از آب به دانش آموزان اظهار داشت مادامی آموزان می‌توانند با آموزش به عنوان یک مروج فرهنگ مصرف صحیح آب در خانوادها عمل کنند مدیرعامل شرکت آب و فاضلاب استان اصفهان با تقدیر از همکاری خوب اداره کل آموزش و پرورش استان اصفهان و مدیرکل آموزش و پرورش استان همچنین مدیران و مربیان مدارس، ابراز امیدواری کرد که برگزاری این برنامه‌ها در نهایت می تواند به اصلاح الگوی مصرف آب در جامعه بیانجامد

وی ادامه داد باید فرهنگ صرفه جویی به عنوان یک اصل در زندگی اقشار مختلف جامعه مورد توجه قرار گیرد و

تمامی مصارف همچون مصارف خانگی و همچنین مصرف در محیط اجتماعی مانند مدارس مطابق الگو باشد

هاشم امینی خاطر نشان کرد برای تشکر از این همت خداوند باید بتوانیم راه استفاده صحیح و پرهیز از اسراف را بیاموزیم و دانش‌آموزان بهترین گزینه برای آموزش الگوی مصرف صحیح در زمینه آب هستند

در ادامه این مراسم مدیرکل آموزش و پرورش استان اصفهان با اشاره به اهمیت مصرف صحیح آب توسط دانش آموزان گفت یکی از راههای مصرف بهینه آب توسط دانش آموزان استفاده از تجهیزات کاهنده در مدارس است که بدین منظور تصمیم گرفتیم از شیرهای یکی در مدارس استان استفاده کنیم

اعتمادی ادامه داد: اقره کل آموزش و پرورش استان اصفهان در نظر دارد تا قبل از سال ۱۴۰۰ در بیش از ۸۰ درصد مدارس از شیرهای یکی استفاده نماید

وی ادامه داد در چند سال اخیر آموزش و پرورش در مقاطع مختلف تحصیلی برنامه های آموزشی متنوعی پیامون مصرف بهینه آب برای دانش آموزان در دستور کار قرار داشته است که سیزده بار آن برگزاری جشنواره احسان وازده آب برای کودکان اول دبستان می باشد همچنین در سالهای اخیر زنگ آب با هدف ترویج مصرف درست آب در میان دانش آموزان در مدارس سطح استان نواخته شده است

لازم به ذکر است مراسم فرهنگ آبله و همشهریار نخستین واژده همه ساله در آذر ماه همزمان با آموزش کلمه آب در سطوح اول دبستان، همراه با جشن و برنامه های آموزشی در خصوص مدیریت مصرف آب در مدرسان های استان برگزار می گردد.

بهره‌برداری از مسکن اقشار کم‌درآمد در خراسان جنوبی

طرح ساخت مسکن شهری برای اقشار کم‌درآمد و فاقد مسکن که تاهنجاره آن «مادامسکن» در سفر رییس سازمان برنامه و بودجه به خراسان جنوبی اعلام گرد تا عنایت به جمعیت ۱۵۰ هزار نفری این استان و بیماری از این واحدها در مناطق روستایی قلمداد شد احداث مسکن شهری برای سازمان‌ها هم درالویت قرار گرفت و تاهنجاره آن در سفر خرداد امسال رییس سازمان برنامه و بودجه به انجا رسید.

براساس این تفاهمنامه مقرر شد پنج هزار واحد مسکن برای اقشار کم‌درآمد و به مسکن‌ها در شهرهای زیر ۲۵ هزار نفر جمعیت و در حاشیه شهرها با بافت‌های فرسوده شهرهای بالای ۲۵ هزار نفر جمعیت احداث شود.

همچنین یک هزار واحد مسکونی برای تامین مسکن مازنشه‌های واحد شرایط در این طرح اعلام شده است با توجه به اقدامات پیش مسکن انقلاب اسلامی در انجام تعهد ساخت پنج هزار واحد مسکونی از مجموعه سهمیه طرح مسکن محرومان و نتایج عینی که در خراسان جنوبی به همراه داشت ساخت ۶ هزار واحد مسکن شهری برای اقشار کم‌درآمد نیز به این حوزه واگذار شد.

عملیات اجرایی ۶ هزار واحد مسکن شهری و واگذار کم‌درآمد در خراسان جنوبی همزمان با سومین روز هفته دولت آغاز شد و کل اعتبار پیش‌بینی شده برای ساخت این واحدها ۷۸۰ میلیارد تومان شامل تسهیلات بانکی و آورده متقاضی است. مدیرکل بنیاد مسکن انقلاب اسلامی خراسان جنوبی گفت از ۶ هزار واحد مسکن شهری برای اقشار کم‌درآمد استان تاکنون ۲۲ واحد به مرحله بهره‌برداری رسیده است. علی اصغر انصاری مقدم در گفت و گو با خبرنگار ایرنا افزود از اغاز اجرای این طرح در استان سهمیه چهار هزار و ۲۶۰ واحد در شهرستان‌های استان توزیع و تسهیلات برای آنها در نظر گرفته شده است

وی گفت از این تعداد سه هزار و ۱۷۰ متقاضی تاکنون تشکیل پرونده داده و یک هزار و ۲۲۲ نفر به بانک‌های عامل معرفی شده‌اند

بررسی طرح بانکداری اسلامی در کمیسیون های توسعه و بهبود محیط کسب و کار و کمیسیون حقوقی وبارلمانی



کمیسیون توسعه و بهبود محیط کسب و کار و کمیسیون حقوقی و پارلمانی اتاق بازرگانی اصفهان به بررسی طرح بانکداری جمهوری اسلامی ایران پرداختند.

به گزارش روابط عمومی اتاق بازرگانی اصفهان در راستای درخواست نایب ایران مبنی براخذ نظر در خصوص طرح بانکداری جمهوری اسلامی ایران این طرح در کارگروه بانکی ذیل کمیسیون توسعه و بهبود محیط کسب و کار با حضور علامرضا اعوانی فرد، رئیس کمیسیون مذکور، مصطفی مدنی زاد، مشاور اتاق بازرگانی در امور بانکی، حسن پرچم معاون اعتبارات بانک تجارت و رسول نوروختی از اعضاء کمیسیون بررسی و اعلی شد و مهم ترین ایراد وارده به طرح مذکور، ذات مخل کسب و کار این طرح به دلیل نادیده گرفتن استقلال بانک مرکزی و حذف شورای پول و اعتبار عنوان شد.

همچنین نادیده گرفتن میزان ارزی و دیگر ایرادات این طرح بود که پیشنهاد شد کمیته ای متشکل از اعضای بخش خصوصی و با هر نظر گرفتن کارشناسان ارزی و ریالی از اتاق بازرگانی و یک معاون ارزی از معاونان رئیس کل ذیل شورای سیاست گذاری پولی و ارزی تشکیل شود.

در این جلسه به منظور کاهش اثر مخل تولید در اصلاح و به روزرسانی طرح مرتبط با فضای کسب و کار، پیشنهاد شد استفاده واحداد قوانین مربوطه بهبود فضای کسب و کار و رفع موانع تولید در اولویت قرار گیرد.

شایان ذکر است در این جلسات عدم استقلال بانک مرکزی و حذف بخش خصوصی در شورای سیاستگذاری پولی و ارزی بزرگترین اثر مخل کسب و کار این طرح عنوان شد. کاهش قدرت تسهیلات دهی بانک ها محدود بودن بازه تسهیلات دهی، عدم ارایه تعریف مشخص از مشتری به حساب از دیگر ایرادات این طرح عنوان و تاکید شد مشتریانی که به دلیل مشکلات ارزی اضراری و یا مسائل تحریمی در پرداخت دین خود با تأخیرمواجه هستند نباید جزء مشتریان به حساب تخریب شوند و کاهش تدریجی ارائه خدمات عمومی

پروژه کاهش مصرف الکترود گرافیتی فولاد هرمزگان پروژه برتر بهره وری شد

در هفتمین دوره همایش جایزه بهره وری معدن و صنایع معدنی ایران، پروژه کاهش مصرف الکترود گرافیتی توسط فولاد هرمزگان به عنوان پروژه برتر در زمینه بهره وری در سال ۹۸ انتخاب شد و از سوی همتای غربی دور بهره وری صنعت و رییس هیات نفتا اسپدرو، «هدایت نوح از فراد ارزانی مدیرعامل فولاد هرمزگان تقدیر به عمل آمد

هفتمین همایش بهره وری معدن و صنایع معدنی ایران در تاریخ ۱۸ آبان ۱۳۹۹ به منظور تقدیر از شرکتهای بهره ور بخش معدن و صنایع معدنی و همچنین معرفی پروژه های پیشبه بهره وری برتر و با تمایز بهره وری بسیل رقابت پذیری در اقتصاد مقاومتی به صورت حضوری و بصورت کنفرانس برگزار شد.

خداداد عزیت نیز در این مراسم گفت به منظور افزایش سطح رقابت پذیری بین شرکت ها باید سطح بهره وری در مجموعه های معدن و صنایع معدنی ارتقاء یابد

وی با بیان اینکه تحقیقات ما باید مبتنی بر نیازهای بهره وری سازمان ها و شرکت های زیرمجموعه باشد، گفت در این مورد شرکت های برگزیده شرکت هایی بودند که در یک فرایند زمانی ۲ تا ۵ ساله، موفق به دریافت تندیس شدند. این جریان، جریانی است که اکنون روشنی دارد چراکه فرایندگونه و مبتنی بر آموزش است. معاون وزیر صنعت، معدن و تجارت تاکید کرد فرایندارزیابی هایی پیچیده و مبتنی و بازجویه و اصلاح است

وی با بیان اینکه تعداد شرکت کنندگان در جایزه بهره وری سالانه رشد داشته است عنوان کرد تبلیغ آغاز عنوان و ندایت شرکت ها از دوره ارزیابی در دوره ۸۶ درصد بوده است و به دلیل این همتیم که این میزان رضایت با رفع مشکلات به ۱۰۰ درصد برسد. به گفته دکتر غلامرضا ملاطفری دبیر جایزه بهره وری معدن و صنایع معدنی در فرایند امسال که در آن شرکتهای برتر از بین ۶۰ شرکت ثبت نام شده انتخاب و همچنین پروژه های برتر از بین ۲۹ پروژه ارسال شده به شرحیشه انتخاب شده اند که بیش از ۱۲۰ ارزیاب با شیوه جهت ارزیابی و انتخاب شرکت ها و پروژه های برتر عملکرد داشته اند. در این همایش از ۲۵ شرکت شایسته بهره وری و ۹ پروژه بهبود بهره وری، با حضور خداداد عزیت رییس هیات عامل ایمیدرو تقدیر به عمل آمد

کارگاه‌های تازه تاسیس از طرح یارانه دستمزد بهره‌مند می‌شوند

معاون کار، رفاه و تعاون اجتماعی چهارمحال و بختیاری گفت بر اساس دستورالعمل جدید وزارت تعاون، کار و رفاه اجتماعی کارگاه‌های تازه تاسیس که تا پیش از این مشمول طرح یارانه دستمزد نمی‌شدند می‌توانند از مزایای این طرح استفاده کنند

سید حمیدرضا فاضلی در گفت‌وگو با خبرنگار ایرنا افزود بر این اساس کارفرمایان کارگاه‌های تازه تاسیس می‌توانند با جذب نیروهای جدید از بخش ۳۰ درصدی حق‌بیمه دستمزد نیروهای کارزه ازای کار جذب شده بهره‌مند شوند

وی افزود: بر اساس این طرح ۳۰ درصد دستمزد جویندگان کار شامل کارفرما تحصیلات سیکلم و حمتگان دانشگاهی در قالب طرح یارانه دستمزد به سوی دولت و دانشت می‌شود.

فاضلی تصریح کرد با آغاز اجرای این طرح در استان از مردا سال ۹۸ تاکنون ۵۸۰ نیروی کارزار طرح یارانه دستمزد بهره‌مند شده‌اند. معاون کار، رفاه اجتماعی چهارمحال و بختیاری با بیان اینکه مدت استفاده از طرح یارانه دستمزد یک سال است، عنوان کرد: در طرح جدید مردان با کارت پایان خدمت سربازی تا ۲۹ سال و زنان بی‌وسیت حداکثر تا ۳۵ سال سن مشمول طرح یارانه دستمزد می‌شوند.

فاضلی افزود: در گذشته کارفرمایان برای بهره‌مندی از طرح یارانه دستمزد بایستی بیمه اولیه را تسلیم ۶۰ درصد افزایش نرخ استفاده با بیمه دستورالعمل جدید تا پنج برابر میانگین لیست بیمه‌ای خود طی ۱۲ ماه گذشته می‌توانند از این طرح استفاده کنند. دولت تمیم و امید در کنار تلاش برای تثبیت اشتغال موجود، در تلاش است تا با استفاده‌ای که با نرخ بیکاری بالایی مواجه هستند، با اجرا طرح‌هایی بتواند بخشی از بیکاری موجود را کاهش و برای جوانان ورودی کار فرصت‌های شغلی ایجاد کند. وی بیان کرد از مهمترین این طرح‌ها طرح یارانه دستمزد است به موجب این طرح به کارآفرینان و کارفرمایانی که از فارغ‌التحصیلان دانشگاهی در واحدهای خود استفاده کنند ۳۰ درصد یارانه دستمزد تعلق می‌گیرد تا فرصتهای اشتغال آنها کاهش یابد

این طرح در هفت استان چهارمحال و بختیاری، ایلام، گیلان، کهگیلویه و بویراحمد، کرمانشاه، سیستان و بلوچستان، کرمانشاه و خراسان جنوبی از سال گذشته اجرا شده است

۴۰ پرونده تخلف نانوایی‌های دامغان به تعزیرات ارسال شد

رییس اداره صنعت معدن و تجارت دامغان گفت ۴۰ نانوایی در دامغان به دلیل فعالیت همراه با تخلفات جهت تعیین تکلیف به تعزیرات حکومتی معرفی شدند

حمید صالحی در گفت و گو با ایرنا افزود عدم رعایت ساعت کاری، عرضه آرد خارج از شبکه کهاورشتی و گران‌فروشی از مهمترین دلایل ارسال پرونده تخلفات این نانوایان متخلف به اداره تعزیرات‌شود. وی اضافه کرد به منظور ارتقای مطلوب وبا کیفیت و اجرای عادلانه قانون، رویه بحث و بررسی طی ۶ ماهه گذشته امسال از ۶۰۰ نانوایی سطح شهرستان بازدید و بازرسی شد

صالحی اظهار داشت با توجه به جمعیت حدود ۱۰۰ هزار نفری در دامغان هم‌اکنون ۹۲ نانوایی در این شهرستان فعال است

وی تصریح کرد: ۳۲ نانوایی در حال حاضر در کل شهرستان از سهمیه آرد برای ادامه استفاده می کنند و ۲۹ نانوایی نیز سهمیه بیمه دارهای دارند که عمده این واحدها زنانوایی‌های سنگک تشکیل می‌دهند