اولین پروژه کلان آزادراهی کشور آماده افتتاح شد

معاون وزیر راه و شهرسازی از آماده شدن آزادراه کنارگذر شرق اصفهان به‌عنوان اولین پروژه کلان آزادراهی کشور برای افتتاح خبر داد.

خیرالله خادمی با اعلام این‌که پنجشنبه آینده اولین پروژه آزادراهی کلان کشور در سال جهش تولید (آزادراه کنارگذر سپاهان) به بهره‌برداری می‌رسد، ابراز کرد: از محور کاشان به اصفهان شروع این مسیر به‌طول ۶۳.۶ کیلومتر است.وی با اشاره به پروژه‌های ریلی در اولویت اجرا گفت: ۳۴۰۰ کیلومتر ساخت ریل جدید در دست ساخت است که ۸ پروژه ریلی در اولویت قرار دارد که از بین آنها راه‌آهن خواف- هرات در آذر ماه به بهره‌برداری می‌رسد. البته این پروژه قرار بود ۲۹ آبان ماه افتتاح شود اما کشور افغانستان آمادگی لازم برای افتتاح را نداشت.وی ادامه داد: راه‌آهن یزد- اقلید، بستان آباد- تبریز، زاهدان- چابهار، رشت- کاسپین، همدان- سنندج، مبارکه – شهرکرد و میانه- اردبیل در اولویت ساخت هستند که بخشی از این پروژه‌ها، اتصال مراکز استان‌ها به شبکه‌های ریلی محسوب می‌شوند.معاون وزیر راه و شهرسازی با بیان اینکه طول راه‌آهن خواف- هرات ۲۲۰ کیلومتر است که در قالب ۴ قطعه به اجرا می‌رسد که ساخت ۳ قطعه آن برعهده ایران بود و یکی از این قطعات که در داخل خاک افغانستان است به طول ۶۲ کیلومتر را ایران می‌سازد. قطعه دیگر به طول ۸۰ کیلومتر هم در تعهد کشور افغانستان است.خادمی گفت: ریل این پروژه از سال‌های گذشته تامین شده است. البته از سال ۹۷ به بعد در پروژه‌های راه‌آهن از ریل ملی استفاده می‌کنیم اما از آنجایی که ریل مورد نیاز این پروژه از سال‌های گذشته تامین شده، در خواف- هرات ریل ملی مورد استفاده قرار نگرفته است.وی ادامه داد: طبق برآوردها، میزان جابه‌جایی بار از خواف- هرات در طول یک سال به ۶ میلیون تن بار می‌رسد و کشور افغانستان پروژه اتصال مسیر ریلی هرات به مزار شریف را در دستور کار دارد و با تکمیل این مسیر ریلی ما به یک کریدور شرقی- غربی به طول ۱۵۰۰ کیلومتر در دو کشور ایران و افغانستان می‌رسیم که ما را از طریق ریلی به ترکمنستان، قرقیزستان و چین متصل می‌کند.معاون وزیر راه و شهرسازی تاکید کرد: موضوع راه‌آهن خواف- هرات فقط اتصال یک کشور به افغانستان نیست و این مسیر ریلی بخشی از کریدور غربی- شرقی است که می‌تواند ما را به اروپا و حوزه قفقاز متصل کند.خادمی در پاسخ به سوال اینکه مبنی بر اینکه ایران در خاک افغانستان برای راه‌آهن خواف- هرات چقدر هزینه کرده است، بیان کرد: از محل کمک‌های جمهوری اسلامی ایران به افغانستان برای ساخت قطعه راه‌آهن خواف- هرات در خاک افغانستان هزینه کرده‌ایم که ۶۲ کیلومتر آن را در خاک افغانستان، ایران ساخته است که با قیمت امروز حدود ۱۱۰۰ میلیارد تومان هزینه کرده‌ایم. معاون وزیر راه و شهرسازی درباره قطار سریع‌السیر تهران- اصفهان گفت: چینی‌ها به دلیل شیوع ویروس کرونا این پروژه را متوقف و کشور را ترک کرده بودند



اما در حال حاضر چینی‌ها برگشته‌اند و این پروژه از مسیر اصفهان به قم پیشرفت فیزیکی ۲۰ درصدی دارد و قطعه قم – تهران هم بعدا ساخته می‌شود. خادمی اظهار داشت: مدت‌زمان ساخت این پروژه ۶ سال پیش‌بینی شده است.وی با بیان اینکه امسال دو برابر سال گذشته بودجه برای پروژه‌های این شرکت تخصیص پیدا کرده است، گفت: تا به امروز ۱۵ هزار میلیارد تومان ابلاغ شده است که ۱۱ هزار میلیارد تومان آن را دریافت کردیم و امسال نسبت به سال گذشته ۴۰ درصد از این اعتبارات به صورت نقد به دست ما رسیده است.مدیرعامل شرکت ساخت و توسعه زیربناهای حمل و نقل تاکید کرد: هرچند که برای پروژه‌های ریلی و آزادراهی در قالب پروژه‌های جهش تولید، عددهای ریالی خوبی به ما تخصیص داده‌اند اما از آنجایی که تورم بسیار بالا بود، درخواست تامین اعتبار مجدد را داشته‌ایم.

خادمی با اشاره به مطالبات پیمانکاران گفت: در حال حاضر ۴۰۰۰ کیلومتر آزادراه با شرکت‌های پیمانکاری موافقت‌نامه داریم که برای ساخت این پروژه‌ها ۱۳۸ هزار میلیارد تومان برآورد شده است و تنها برای ۱۳۴۵ کیلومتر در اولویت ۴۰ هزار میلیارد تومان پول می‌خواهیم.وی ادامه داد: در حال حاضر ۷۰۰۰ میلیارد تومان بدهی به پیمانکاران وجود دارد که ۳۰۰۰ میلیارد تومان آن وارد ذیحسابی شده است.معاون وزیر راه و شهرسازی همچنین درباره تخصیص قیر رایگان و فساد در این حوزه بیان کرد: آنچه که از فساد در حوزه قیر گفته می‌شود بزرگنمایی شده و در مقابل این درصد از قیری که در پروژه‌های عمرانی مصرف می‌شود، بسیار ناچیز است و همه جا از این اتفاقات می‌افتد.خادمی در حال حاضر هر تن قیر ۵ میلیون تومان قیمت دارد که پول ۱۰۰۰ تن قیر رایگان به ۵ میلیارد تومان می‌رسد و اگر این قیر رایگان را از دست بدهیم و یا اختصاص آن متوقف شود، در سال‌های بعد برای آن باید ۲ تا ۳ برابر هزینه کنیم.وی ادامه داد: سالانه برای انجام پروژه‌های عمرانی ۸۰۰ میلیون تن قیر مصرف می‌کنیم و اگر شک و شبهه‌ای بر اختصاص قیر رایگان وجود دارد می‌توانند هزینه آن را ارائه دهند و خودمان قیر تهیه کنیم. معاون وزیر راه و شهرسازی با بیان این‌که بازگشت سرمایه آتیه صبا برای این آزادراه ۱۰ساله است، گفت: با احتساب سرمایه‌گذاری، سرمایه‌گذار قبلی احتمالاً دوره بازگشت ۱۵ساله خواهد بود.سیدعلیرضا عظیمی‌پور مدیرعامل شرکت آتیه صبا نیز اظهار کرد: آزادراه شرق اصفهان در حوزه حمل‌ونقل و توزیع کالا در کشور و اقتصاد منطقه نقش مؤثری خواهد داشت، ضمن این‌که توسعه صنعت گردشگری می‌تواند در منطقه نقش خوبی را ایفا کند.وی یادآور شد: بر اساس مصوبه هیئت دولت در سال ۹۵ با ترکیب مشارکت ۳۰ و ۷۰ درصد (صندوق بازنشستگی) این قرارداد با شرایط BOT امضا شد و تا امروز ۷۰۰ میلیارد تومان در پروژه هزینه شده است که برآورد می‌شود به ۱۰۰۰ میلیارد تومان افزایش یابد.

بهره مندی روستاییان از خدمات غیرحضوری آبفا استان اصفهان

نقش اقتصاد- اصفهان- محبوبه عزیز: از ابتدای سال تاکنون بیش از ۳۲ روستا از آب شرب پایدار برخوردار شدند این درحالیست که درصدد هستیم تا پایان سال این رقم را به بیش از۷۰ روستا افزایش دهیم. در حال حاضر اجرای شبکه فاضلاب در ۱۸ روستا در استان اصفهان در دستور کار قرار دارد، این در حالیست که هم اکنون در کشور تنها ۶۰ روستا تحت پوشش شبکه فاضلاب قرار دارند.

مدیر عامل شرکت آبفا استان اصفهان در نشست خبری با اصحاب رسانه گفت: با یکپارچه سازی شرکتهای آبفا شهری و روستایی عدالت اجتماعی در برخورداری روستاییان از خدمات آبفا در استان اصفهان محقق گردیده است و درحال حاضر روستاییان از خدمات غیر حضوری از طریق سامانه ۱۵۲۲ بهره مند شده اند. هاشم امینی افزود: از ابتدای سال جاری تاکنون با همکاری دهیاری ها ۹۵ درصد از ۲۵۰ هزار پرونده مشترکین در روستاها بایگانی الکترونیکی شده است، بدین ترتیب از این پس روستاییان می توانند خدمات مورد نیاز خود را از طریق تماس با سامانه۱۵۲۲ دریافت نمایند. وی اعلام کرد :باراه اندازی سامانه مذکور در روستاها، دیگر روستاییان برای دریافت خدمات نیازمند صرف وقت و هزینه نیستند. مدیر عامل شرکت آبفا استان اصفهان با بیان اینکه پس از یکپارچه سازی حدود ۹۵۰ روستا تحویل گرفتیم عنوان کرد: هم اکنون هدرفت آب در روستاها بالاست در حالیکه این رقم در آبفا استان حدود ۱۶ درصد می باشد، براین اساس طرح اصلاح ۳۰۰ کیلومتر شبکه فرسوده آب روستاییان در ۱۰۰ روز تدوین شد. مهندس امینی پیرامون تامین پایدار آب شرب روستاییان گفت : از ابتدای سال تاکنون بیش از ۳۲ روستا از آب شرب پایدار برخوردار شدند این درحالیست که درصدد هستیم تا پایان سال این رقم را به بیش از ۷۰ روستا افزایش دهیم. وی با اشاره به بهره مندی روستاییان از خدمات شبکه فاضلاب تصریح کرد: در حال حاضر اجرای شبکه فاضلاب در ۱۸ روستا در استان اصفهان در دستور کار قرار دارد، این در حالیست که هم اکنون در کشور تنها ۶۰ روستا تحت پوشش شبکه فاضلاب قرار دارند. مدیرعامل شرکت آبفا استان اصفهان با اشاره به کاهش هزینه ها با یکپارچه سازی شرکتهای آبفا شهری و روستایی تصریح کرد: کاهش هزینه ها یکی از مزیت های این فرایند می باشد، همچنین استفاده از تجهیزات و تاسیسات به منظور ارائه خدمات گسترده به مشترکین در شهرها و روستاها یکی دیگر از مزیت های یکپارچه سازی شرکتهای آبفا شهری و روستایی قلمداد می شود.وی ادامه داد: در ۶ ماهه اول سال جاری ۱۷۳ کیلومتر توسعه شبکه آب، ۶۹ کیلومتر اصلاح شبکه آب، ۶۵ کیلومتر توسعه شبکه فاضلاب و ۵ کیلومتر اصلاح شبکه فاضلاب عملیاتی شده است. امینی اعلام کرد: در نیمه نخست سال جاری ۱۰ هزار و ۱۷۹ فقره انشعاب آب و ۹ هزار و ۱۱۸ فقره انشعاب فاضلاب به متقاضیان واگذار شده است. وی درخصوص توزیع عادلانه آب در استان اصفهان گفت: آب شرب بیش از ۶ میلیون نفر در استان اصفهان و استان های مجاور از طریق سد زاینده رود تامین می شود که سعی شده با استفاده از روش های نوین و بهره مندی از تکنولوژی های روز، آب به صورت عادلانه میان مردم توزیع گردد، اما از همه اقشار جامعه می خواهیم مدیریت مصرف را در استفاده از آب مد نظر قرار دهند. وی کیفیت آب شرب اصفهان را مورد تایید نهادهای ذیصلاح از جمله مرکز بهداشت دانست و گفت: درحال حاضر شرکت آبفا استان اصفهان با داشتن ۲۳ آزمایشگاه دارای بیشترین آزمایشگاه در کشور است. که همه روزه با انجام آزمون های میکروبی و شیمیایی و دیگر پارامتر های کیفی ، آب سالم و بهداشتی را در اختیار مردم قرار می دهند.

گزارش ویژه

ماجرای تکراری آبگرفتگی معابر اهواز پس از بارندگی‌ها

موسی شاعری- شهردار اهواز در خصوص فرسودگی و قدیمی بودن شبکه فاضلاب این شهر گفت: نداشتن شبکه دفع آب‌های سطحی در شهر اهواز بعد از بارش‌هایی که سیل ۹۸ را به همراه داشت، آسیب‌های جدی به شبکه فاضلاب وارد شد.

وی افزود: بارش ۶۰ میلیمتری پارسال که در ۲۵ سال اخیر بی سابقه بود و همچنین بارش ۸۰ میلیمتری که در ۵۵ سال گذشته عجیب بوده است ، سبب وارد شدن حجم زیادی از آب به شبکه فاضلاب و معابر شد که این حجم آب در هر جایی از شهر که ببارد باعث آبگرفتگی معابر می‌شود، مگر اینکه شبکه پیشرفته‌ای برای دفع آب‌های سطحی در اهواز وجود داشته باشد که این شهر از وجود چنین شبکه‌ای محروم است. شاعری بیان داشت: طرح مشترکی برای اولین بار میان شهرداری و شرکت آب و فاضلاب با همت شورای شهر تحت عنوان طرح ضربتی برای رفع ۴۰۰ نقطه آبگرفتگی و ۵۷ نقطه فوق بحرانی که شرایط بدی داشتند، انجام شد که قرار بود بعد از بارندگی در مناطق بحرانی اسفند امسال شروع و تا اردیبهشت ماه ساجاری به اتمام برسد.

شهردار اهواز تصریح کرد: ۵۷ پروژه میان شهرداری اهواز و آبفا تعریف شده است که ۲۸ طرح از سوی شهرداری و آبفا و بقیه هم مشترک انجام شدند و این طرح‌ها به این معنی نیست که در بارندگی‌های آینده شاهد آبگرفتگی خیابان‌ها و معابر نباشیم و در حال حاضر با توجه به وضعیت موجود و پروژه‌های تعریف شده، معادل ۲ برابر هزینه عمرانی شهرداری در پارسال بیشتر بوده است. این مقام مسئول در پایان گفت: بخش زیادی از پروژه طرح ضربتی به نتیجه رسیده و طبق زمان بندی انجام شده، تا پایان آبان ماه امسال اجرایی می‌شود.



حاج عبداله ایزدپناه، نماینده ایذه و باغملک در مجلس:

افتتاح بیمارستان ۹۶ تختخوابی باغملک با حساسیت خاص موضوع را دنبال می‌نمایم



حاج عبداله ایزد پناه- نماینده شهرستانهای ایذه وباغملک درمجلس، وقت خودم راصرف خدمت بمردم ایذه وباغملک مینمایم نه مسائل حاشیه ایی امیدوارم درپایان دوره نمایندگی بتوانم برای مردم شریف ایذه وباغملک مفید باشم. ایزدپناه همچنین درپاسخ به این سوال که دراین مدت ۶ماهه چه کارهایی انجام شد، یادآورشد دراین مدت با رایزنی هایی که با وزراء و معاونان آنها ومدیران کل دستگاه های اجرایی استان جهت حل مشکلات منطقه داشتیم به نتایج مطلوبی رسیدیم وکارهای اساسی صورت گرفته است که امیدوارم این رایزنی ها منجربه نتایج مطلوبی برای شهرستان های ایذه وباغملک گردد.

نماینده مردم ایذه وباغملک همچنین درموردافتتاح بیمارستان ۹۶تختخوابی باغملک گفت: با حساسیت خاص موضوع را دنبال می نمایم، تا در زمان افتتاح بیمارستان فوق الذکر کمبودی احساس نگردد و بزودی شاهد بهره برداری و افتتاح بیمارستان خواهیم بود. وی همچنین یادآورشد سعی و تلاش بنده این است تمام وقتم را صرف حل مشکلات مردم ایذه و باغملک نمایم وکاری به مسائل حاشیه‌ای نداشته باشم .امیدوارم درپایان دوره نمایندگیم بتوانم برای مردم این دوشهرستان مفیدو مثمر ثمر باشم و با عملکرد خود لبخند رضایت را بر لب مردمم جاری سازم و همچنین امیدوارم بتوانم در راه خدمت به مردم منطقه قدم بردارم و در این راه از هیچ تلاشی فروگذار نخواهم نمود.

برگزاری جلسه شورای اشتغال شهرستان هویزه با حضور مهندس امرایی، مدیر صندوق کارآفرینی امید خوزستان

جلسه شورای اشتغال شهرستان هویزه با حضور مدیر صندوق کارآفرینی امید خوزستان ، دکتر عفری مفرد فرماندار این شهرستان و جمعی از مسولین شهرستانی در محل سالن اجتماعات فرمانداری این شهرستان برگزار گردید.

در این جلسه دکتر عفری مفرد فرماندار شهرستان هویزه ضمن تقدیر و تشکر از تلاش های صندوق کارآفرینی امید استان در جهت حمایت از اشتغال پایدار روستایی و جوانان این شهرستان به تبیین پتانسیل ها و ظرفیت های موجود این شهرستان و همچنین نگاه ویژه مسئولین استانی جهت تخصیص اعتبار و اشتغال جوانان شد.

درادامه این جلسه مهندس امرایی مدیر صندوق کارآفرینی امید خوزستان نیز ضمن بیان اقدامات صورت گرفته از سوی صندوق کارآفرینی امید استان در جهت توسعه کارآفرینی و تسهیلات اشتغال، قول نگاه ویژه به تخصیص اعتبار و رفع مشکلات جوانان این شهرستان را دادند. در ادامه، اعضای این جلسه با حضور میدانی در روستای خضر از طرح پرورش شتر و سایرطرح های مورد حمایت صندوق کارآفرینی امید در روستاهای این شهرستان بازدید به عمل آوردند.

روابط عمومی شرکت فولاد خوزستان در رشته «مدیریت راهبردی» واحد برتر کشور شد



روابط عمومی شرکت فولاد خوزستان در رشته «مدیریت راهبردی روابط عمومی» در هفدهمین دوره جشنواره برترین های روابط عمومی ایران، به عنوان واحد برتر کشور انتخاب شد. شانزدهمین دوره سمپوزیوم بین‌المللی روابط عمومی و هفدهمین دوره جشنواره برترین های روابط عمومی ایران با حمایت انجمن بین‌المللی روابط عمومی در تاریخ ۲۰ و ۲۱ آبان ماه سال جاری در بخش های کارگاه های تخصصی، سخنرانی، ارائه مقالات و اعطای نشان با موضوع بررسی تاثیر کرونا ویروس بر ساختار و عملکرد روابط عمومی با مشارکت مدیران سازمان‌ها و نهادهای دولتی و خصوصی، مدیران روابط عمومی، اساتید دانشگاه و کارشناسان حوزه روابط عمومی و ارتباطات و همچنین حضور برخط جمع گسترده‌ای از فعالان روابط عمومی ایرانی و بین‌المللی، در محل خانه فرهنگ و هنر دیهیم تهران برگزار شد.

در این مراسم، دکتر «سوتلانا استاوریوا» رییس انجمن بین المللی روابط عمومی(IPRA) به صورت برخط، دکتر هوشمند سفیدی دبیر سمپوزیوم بین المللی روابط عمومی ایران (ISPR)، دکتر سیما سادات لاری سخنگو و معاون فرهنگی و دانشجویی وزارت بهداشت، درمان و آموزش پزشکی و همچنین دکتر سید غلامرضا سلیمانی رییس کل بیمه مرکزی، به ایراد سخنرانی در راستای اهداف مربوطه پرداختند.

در پایان مراسم، روابط عمومی شرکت فولاد خوزستان به دلیل رعایت استانداردهای (علمی - صنفی)، خلاقیت در کار و داشتن کیفیت و کمیت مناسب فعالیت‌ها در بخش معرفی روابط عمومی های برتر «شانزدهمین دوره سمپوزیوم بین‌المللی روابط عمومی ایران» که همزمان با هفدهمین دوره جشنواره برترین های روابط عمومی ایران برگزار شد، در سطح ملی با کسب بالاترین امتیاز از ارزیابی‌های تخصصی انجام شده، لوح سپاس «روابط عمومی برتر» در رشته در مدیریت راهبردی روابط عمومی را به خود اختصاص داد.

خبرنامه

مدیر عامل شرکت گاز استان البرز عنوان کرد

صرفه جویی در مصرف گاز با اجرای طرح رایگان اصلاح و بهینه سازی موتورخانه ها



نقش اقتصاد- البرز- محمد رضا خمسه: مدیرعامل شرکت‌گازاستان‌البرزگفت:بااجرای طرح ملی اصلاح و بهینه‌سازی موتورخانه واحدهای مسکونی و تجاری،حدود ۱۰ درصد در مصرف گاز صرفه جویی خواهدشد که این امر هزینه گازبهای مشترکین را نیز کاهش خواهد داد.

حسین تقی نژاد با بیان این مطلب اظهار داشت: مشترکین خانگی و تجاری شرکت گاز استان البرز که دارای موتورخانه هستند با مراجعه به سایت شرکت ملی گاز ایران به آدرس www.nigc.ir مراجعه و از منو بهینه سازی موتورخانه به قسمت ثبت نام و پیگیری مشترکین ورود کرده و پس از تکمیل اطلاعات درخواستی و درج شماره اشتراک،اطلاعات را ثبت نمایند. وی افزود: پس از ثبت اطلاعات، شرکتهای مجری این طرح با مشترکین تماس حاصل نموده و پس از انعقاد قرار داد اقدامات اجرایی تحت نظر ناظرین شرکت گاز استان البرز آغاز خواهد شد. تقی نژاد گفت: طرح اصلاح موتورخانه ها سه اقدام مهم را شامل می شودکه عبارتند از :اصلاح و ترمیم عایق کاری، تنظیم مشعل و نصب سیستم ضد رسوب که با تحقق این مهم، حفظ محیط زیست و صرفه جویی بیشتری در مصرف را به صورت چشمگیری شاهد خواهیم بود.

درخشش روابط عمومی اداره کل فرهنگ و ارشاد اسلامی استان ایلام در بخش اخبار

نقش اقتصاد- ایلام: مسوول روابط عمومی اداره کل فرهنگ و ارشاد اسلامی استان ایلام، گفت: روابط عمومی این استان با کسب ۹۴ امتیاز از مجموع ۱۰۰ امتیاز به عنوان استان نخست در بین استان های گروه (۲) کشور درحوزه اخبار برگزیده شده است.

الهام عبداللهی افزود:حوزه روابط عمومی این اداره کل، در زمینه ارسال اخبار و کیفیت اطلاع رسانی در سه ماهه دوم سال جاری با تهیه و تولید ۱۵۰ خبر در ردیف استان برتر قرار گرفت. وی ادامه داد: در این مدت فعالیت خبری هر استان در دو حوزه ارزیابی عملکرد اخبار و زیر پورتال مورد بررسی قرار گرفت و استان ایلام با کسب ۹۴ امتیاز از مجموع ۱۰۰ امتیاز به عنوان استان نخست در حوزه اخبار برگزیده شده است.مسئول روابط عمومی اداره کل فرهنگ و ارشاد اسلامی استان ایلام ،اظهار کرد، این در حالی است که روابط عمومی این اداره کل در سال های گذشته نیز موفق به کسب رتبه های اول تا سوم در بخش اخبار شده بود.عبداللهی یادآور شد، این ارزیابی ها به منظور بهبود فعالیت خبری حوزه‌های مختلف وزارت فرهنگ و ارشاد اسلامی و اتخاذ شیوه یکسان در ارایه مطالب به مخاطبان از سوی مرکز روابط عمومی، اطلاع رسانی و امور بین الملل در دوره های مشخص و معین زمانی انجام می شود.

رنج مضاعف کمبود گوشی برای آموزش آنلاین دانش‌آموزان

ادامه از صفحه یک- درواقع گمرک با ارائه آمار از واردات گوشی به روش تجاری، اعلام کرده که وضعیت واردات در مقایسه با سال گذشته کاهش نیافته است. حال آنکه کاهش واردات به علت شیوع کرونا در این ماه‌ها، تعطیلی تولیدکنندگان جهانی گوشی، بسته بودن مرزها و شرایط کلی حاکم بر واردات، چندان هم دور از ذهن و غیرطبیعی نیست.

از سوی دیگر، اگرچه انتشار گزارش واردات به دو شیوه تجاری و مسافری حاکی از افزایش ۲۰۰ هزار دستگاه در هفت ماه سال جاری در مقایسه با مدت مشابه سال گذشته است، اما با توجه به شیوع کرونا و ادامه روند آموزش آنلاین، دورکاری و فعالیت‌های مجازی، نمی‌توان این واقعیت را نادیده گرفته که در این چند ماه گذشته و به‌خصوص از ابتدای سال، تقاضای کاربران برای ابزارهای الکترونیکی از جمله گوشی افزایش یافته است. اگر در سال‌های گذشته، سبد خرید خانوار در روزهای منجر به سال تحصیلی، یعنی اواخر شهریور و مهر، به مایحتاج آموزشی دانش‌آموزان و در صدر آنها لوازم تحریر اختصاص می‌یافت، اما شرایط برای سال جاری به شیوه‌ای رقم خورد که آموزش آنلاین دانش‌آموزان و دانش‌جویان، نیاز به گوشی را برایشان اجباری کرد و تقاضا برای این کالا را افزایش داد و همین موضوع نشان‌دهنده این است که تقاضا برای گوشی در سال جاری، با سال گذشته تفاوت داشته و شاید افزایش تنها ۲۰۰ هزار دستگاه هم پاسخگوی این نیاز نبوده است. در این مدت و با آموزش آنلاین، بسیاری از خانوارهایی که توانایی خرید گوشی برای فرزندان دانش‌آموز خود را نداشتند، با دشواری‌هایی روبه‌رو بودند. برخی از دانش‌آموزان از گوشی والدین خود برای اتصال به شاد و آموزش آنلاین استفاده کردند، خانواده‌ها با بیش از یک فرزند برای فراهم کردن ابزار الکترونیک از تبلت و گوشی، با مشکل مواجه بودند و اینها همه با این فرض است که حداقل یک گوشی هوشمند در هر خانه وجود داشته است.

خبر

۱۰۴ میلیارد ریال تسهیلات مکانیزاسیون کشاورزی در خمین پرداخت شد

اراک - خبرنگار نوآوران: مدیر جهاد کشاورزی خمین گفت: ۱۰۴ میلیارد ریال تسهیلات برای افزایش ضریب مکانیزاسیون کشاورزی و بهبود عملکرد امسال در این شهرستان پرداخت و هزینه شده است. «عباس ارشدی» روز شنبه افزود:این میزان تسهیلات برای خرید چهار دستگاه کمباین، ۲۲ دستگاه تراکتورو ۱۷۰ دستگاه ادوات کشاورزی پرداخت شده است. وی بیان کرد: بازپرداخت این تسهیلات بلند مدت و پنج ساله است و خدمات مذکور برای ترمیم نواقص مکانیزاسیون به بهره‌برداران بخش کشاورزی خمین اعطا می‌شود. مدیر جهاد کشاورزی خمین بیان کرد: پرداخت تسهیلات از بسته‌های تشویقی دولت تدبیر و امید برای افزایش بهره‌وری است که از محل خط اعتباری بهبود ضریب مکانیزاسیون تخصیص یافته و برای خرید تراکتور، کمباین، ادوات مختلف کشاورزی در بخش دامداری، شیلات، مرغداری و گلخانه هزینه می‌شود. ارشدی با اشاره به اینکه افزایش ضریب مکانیزاسیون کشاورزی در این شهرستان ۲ اسب بخار است، اضافه کرد: تسهیلات جذب شده حوزه مکانیزاسیون کشاورزی خمین پارسال ۶۲ میلیارد و ۵۰۰ میلیون ریال بود. وی ادامه داد: یک‌هزار و ۶۰۰ دستگاه تراکتور، ۶ هزار و ۵۰۰ دستگاه انواع دنباله‌بندها و ۳۰ دستگاه کمباین ناوگان کشاورزی این شهرستان است. مدیر جهاد کشاورزی خمین افزود: بهبود وضعیت مکانیزاسیون کشاورزی موجب افزایش کمی و کیفی تولید محصولات و کسب درآمد مالی بیشتر کشاورزان می‌شود. شهرستان خمین ۷۳ هزار هکتار اراضی زراعی، باغی و آیش دارد که سالانه ۱۱۰ هزار تن محصول از آن‌ها برداشت می‌شود.

طرح یکپارچه‌سازی شرکت‌های آبفا از هدررفت سرمایه‌ها جلوگیری می‌کند



اصفهان - محسن راعی: این طرح تجمیعی، از تصمیمات موازی در دستگاه‌های اجرایی جلوگیری می‌کند و می‌تواند کمک بسزایی در زمینه رفع مشکلات مردم داشته باشد.

عضو کمیسیون عمران مجلس شورای اسلامی با بیان اینکه طرح یکپارچه‌سازی شرکت‌های آبفای شهری و روستایی از هدررفت سرمایه‌ها جلوگیری می‌کند، گفت: یکپارچه‌سازی مدیریت همراه با اختیارات، باعث رشد و پیشرفت کشور می‌شود.

مجتبی یوسفی، نماینده مردم اهواز، کارون، باوی و حمیدیه در مجلس شورای اسلامی در خصوص طرح یکپارچه‌سازی شرکت‌های آب و فاضلاب شهری و روستایی اظهار داشت: این طرح تجمیعی، از تصمیمات موازی در دستگاه‌های اجرایی جلوگیری می‌کند و می‌تواند کمک بسزایی در زمینه رفع مشکلات مردم داشته باشد.

وی با بیان اینکه در مجموع موافق این طرح یکپارچه‌سازی شرکت‌های آب و فاضلاب شهری و روستایی هستم، افزود: اگر در دستگاهای اجرایی انسجام‌بخشی و هم‌افزایی لازم ایجاد شود، می‌تواند باعث موفقیت در اجرای طرحها باشد.

نماینده مردم اهواز، کارون، باوی و حمیدیه در مجلس شورای اسلامی با بیان اینکه طرح یکپارچه‌سازی شرکت‌های آبفای شهری و روستایی از هدررفت سرمایه‌ها جلوگیری می‌کند، گفت: یکپارچه‌سازی مدیریت همراه با اختیارات، باعث رشد و پیشرفت کشور می‌شود.

عضو کمیسیون عمران مجلس خاطرنشان کرد: در برخی از نقاط کشور تاسیسات مختلف آبرسانی وجود دارد؛ برای مثال تاسیسات و خط لوله‌ای را شرکت آب و فاضلاب شهری احداث کرده و چند روستا نیز در مجاورت خط هستند که با یکپارچه سازی شرکتها براحتی امکان اتصال این روستاها به همان خط وجود دارد و اگر روستاها را به این شبکه وصل کنیم، عمده مشکل آب آنها برطرف می‌شود.

به گفته وی، طرح یکپارچه‌سازی شرکت‌های آب و فاضلاب شهری و روستایی از لحاظ مدیریت، می‌تواند کمک شایانی در خصوص جلوگیری از هدررفت سرمایه‌ها و انسجام‌بخشی بنماید.

نماینده مردم اهواز، کارون، باوی و حمیدیه با اشاره به مشکل انباشت بدهی‌ها در شرکت‌های آبفار گفت: شرکت‌های آب و فاضلاب روستایی دولتی و دچار انباشت بدهی بوده و زیان‌ده هستند و لذا یکی از شروط موفقیت این طرح حمایت دولت در تسویه حساب بدهی های این شرکتها هم در حوزه نیروی انسانی و هم مربوط به احداث تاسیسات است؛ در همین ارتباط ضرورت دارد به هر نحو ممکن، حقوق معوقه پرسنل شریف و زحمتکش آبفار که بعضا چندماه عقب افتاده، سریعتر پرداخت بشود.

وی افزود: اگر دولت تا دو سال آینده بتواند با تامین اعتبار، مشکل تسویه بدهیهای شرکتهای آبفار را انجام بدهد، این طرح باعث رشد و ارتقا موثر خواهد بود.

عضو کمیسیون عمران مجلس با اشاره به مزایای طرح یکپارچه‌سازی شرکت‌های آب و فاضلاب شهری و روستایی ادامه داد: وقتی سیستم یکپارچه‌سازی مدیریت همراه با اختیارات باشد، باعث پیشرفت کشور می‌شود البته این مهم زمانی صورت می‌گیرد که شرط بدهی و انباشت مشکلات گذشته برطرف شود.

وی در پایان با بیان اینکه فرسودگی شرکت‌های آب و فاضلاب روستایی به مراتب بیشتر از شرکت‌های آبفای شهری است، یادآور شد: قطعا اگر کمک دولت نباشد این دو شرکت با مشکلات بزرگی مواجه خواهد شد اما با ایجاد زیرساخت‌ها و رفع نواقص موجود، شرکت‌های آب و فاضلاب می‌توانند به ثباتی نسبی برسند.

مدیرعامل گروه مشاوران انصاری:

فروش از مارکتینگ جدا نیست



مدیرعامل گروه مشاوران انصاری گفت: برندها به جای افزایش فروش بیشتر به دنبال این باشند به مشتری نشان دهند که ما مشکلتان را می فهمیم و کنارتان هستیم.

به گزارش نوآوران به نقل از سایت همت خبر، محمدرضا انصاری که در برنامه ایران ریتیل شو حاضر شده بود در باره برندینگ در ایران گفت: برند باید اصالت داشته باشد و اصالت باید ارزش افزوده برای مخاطبش داشته باشد.بسیاری از برندهای ما اصالت و تمایز منحصر بفرد ندارند.صنعت ریتیل ایران توقف کرده و حالا زمان خوبی است که توجه دیگران را جلب کنیم.

انصاری در پاسخ به پرسش مجری مبنی بر اینکه تمرکز بر فروش بدون استراتژی چه بلایی به سر برند می آورد گفت: مشکل فروش در مارکتینگ است یعنی پارامترهای مارکتینگ درست رعایت نمی شود. در حالیکه تصویر خوبی در ذهن مشتری نساخته ایم و آگاهی به مشتری ندادیم و مشتری را ترغیب نکرده ایم ولی تمرکزمان را روی منابع انسانی بخش فروش می بریم.

وی ادامه داد: فروشنده، نقطه نهایی مارکتینگ است .فروش از مارکتینگ جدا نیست، اگر مارکتینگ خوبی نداشته باشیم با بهترین فروشنده ها هم در بلند مدت نتیجه نمی گیریم.

مدیرعامل گروه مشاوران انصاری در پایان گفت: در جامعه ما خیلی چیزهامی آید اما ما فرهنگش را نداریم زیرا در گیر سطحی نگری و جوزدگی هستیم.

خبر

در برابر تک تک دانش آموزان مسئولیم

مدیرکل آموزش وپرورش مازندران با بیان اینکه در این شرایط کرونایی آموزش دچار مشکل شده، گفت: در چنین شرایطی ما در برابر تک تک دانش آموزان مسئول هستیم و باید شرایط آموزش را برای همه آنها به شیوه های مختلف فراهم کنیم. «علیرضا سعدی پور» در نشست هم اندیشی مدیران مدارس سمپاد بابل که ظهر امروز با حضور نماینده مردم این شهرستان در مجلس شورای اسلامی در دبیرستان پسرانه شهید بهشتی بابل برگزار شد، تصریح کرد: متوسط حضور دانش آموزان استان که به صورت حضوری در کلاس های درس مدارس شرکت می کنند ۱۳ درصد است. وی با بیان اینکه بیشترین درصد شرکت کنندگان حضوری مدارس در منطقه کجور و بندپی غربی است، افزود: اطلس شیوه های دسترسی دانش آموزان به روش های مختلف آموزشی باید به طور دقیق در تمام مدارس استان تهیه و مشخص شود که هر دانش آموزی با چه روشی به آموزش دسترسی دارد. نباید حتی یک دانش آموز از آموزش محروم بماند که اگر اینگونه شود ما باید در پیشگاه الهی پاسخگو باشیم. نماینده مردم بابل در مجلس شورای اسلامی نیز در این نشست با بیان اینکه باید مشکلات دسترسی دانش آموزان به آموزش مجازی حل شود، گفت: در زیست بوم جدیدی که قرار داریم باید تدبیر کرده و با اولویت سلامت دانش آموزان به سلامت از این مرحله حساس عبور کنیم. مشکلاتی که در زمینه دسترسی دانش آموزان وجود دارد را از طرق مختلف از جمله ظرفیت های استانی و ملی پیگیری خواهیم کرد. «علی کریمی فیروزجایی» با اشاره به اهمیت مدارس تیزهوشان افزود: توجه ویژه به مدارس استعدادهای درخشان که کانون مهم تولید انسان های بزرگ است باید مورد توجه باشد. افرادی که در این مدارس رشد می یابند آورده های بزرگی برای کشور دارند که بسیار قابل ارزش بوده و حتی قابل قیمت گذاری نیست.

آگهی موضوع ماده ۳ قانون تعیین تکلیف وضعیت ثبتی و اراضی ساختمانهای فاقد سند رسمی

برابر آراء هیات موضوع قانون تعیین تکلیف وضعیت ثبتی و اراضی ساختمانهای فاقد سند رسمی مستقر در واحد ثبت مریوان تصرف مالکانه و بلامعارض متقاضیان محرز گردیده است. لذا مشخصات متقاضیان و املاک مورد تقاضا به شرح زیر به منظور اطلاع عموم در دو نوبت به فاصله ۱۵ روز آگهی می شود در صورتی که اشخاص نسبت به صدور سند مالکیت متقاضیان اعتراضی داشته باشند میتوانند از تاریخ انتشار اولین آگهی به مدت دوماه اعتراض خود را به اداره ثبت اسناد و املاک محل تسلیم و پس از اخذ رسید ظرف مدت یک ماه از تاریخ تسلیم اعتراض دادخواست خود را به مراجع قضایی تقدیم نماید.

بخش ۱۲ ژاورود

۱-خانم آدابه نصری فرزند حسن به شماره شناسنامه ۲۰۷۱ صادره از مریوان به شماره ملی ۶۴۶۹۵۷۲۴۲۱ در ششدانگ یک قطعه باغ به مساحت ۲۰۹۵/۴۲ متر مربع پلاک فرعی از ۲۸ اصلی

بخش ۲۱

آقای محمد لقمان مصطفی سلطانی فرزند محمدشریف به شماره شناسنامه ۳ صادره از سروآباد به شماره ملی ۶۴۶۹۷۹۹۶۷۱ در ششدانگ یک قطعه زمین زراعی آبی به مساحت ششدانگی ۳۳۸۱۹/۲۹ مترمربع پلاک فرعی از ۲۹ اصلی

بخش ۲۴ مریوان

۲-آقای جلیل دیوخان فرزند علی به شماره شناسنامه ۳۳۹۷ صادره از مریوان به شماره ملی ۳۸۲۱۳۳۸۶۲۸ در ششدانگ یک باب دکان به مساحت ۴۷/۸۶ مترمربع پلاک فرعی از ۵۲۴ اصلی

۳-آقای جلیل دیوخان فرزند علی به شماره شناسنامه ۳۳۹۷ صادره از مریوان به شماره ملی ۳۸۲۱۳۳۸۶۲۸ در ششدانگ یک باب دکان به مساحت ۴۸/۰۱ مترمربع پلاک فرعی از ۳ فرعی از ۵۲۴ اصلی

۴-آقای علی سالم فرزند محمدبه شماره شناسنامه ۱۵۸۱ صادره از سروآباد به شماره ملی ۶۴۶۹۵۳۸۲۸۲ در ششدانگ یک باب دکان به مساحت ۴۰ مترمربع پلاک فرعی از ۳ فرعی از ۵۲۴ اصلی

۵-خانم شهین پات فرزند ابراهیم به شماره شناسنامه ۴۱ صادره از مریوان به شماره ملی ۳۸۲۱۱۶۶۹۳۲ در مقدار سه دانگ مشاع از ششدانگ یک باب خانه به مساحت ۱۱۹/۹۵ مترمربع پلاک فرعی از ۴۱۳ اصلی

۶-آقای ارکان محمدی فرزند محمدعلی به شماره شناسنامه ۳۷۰ صادره از مریوان به شماره ملی ۳۸۲۱۱۴۰۱۱۹ در مقدار سه دانگ مشاع از ششدانگ یک باب خانه به مساحت ۱۱۹/۹۵ مترمربع پلاک فرعی از ۴۱۳ اصلی

۷-آقای توفیق فرامرزی فرزند عارف به شماره شناسنامه ۲۷۷ صادره از مریوان به شماره ملی ۳۸۲۰۸۰۹۴۸۱ در ششدانگ یک باب خانه دکاکین به مساحت ۷۵ مترمربع پلاک فرعی از یک اصلی

۸-آقای علاءالدین بدری فرزند محمدبه شماره شناسنامه ۴۷۱ صادره از مریوان به شماره ملی ۳۸۲۱۱۴۱۱۲۳ در ششدانگ یک باب ساختمان به مساحت ۱۰۳/۹۴ مترمربع پلاک فرعی از یک اصلی

۹-آقای محمد روزبه فرزند مجید به شماره شناسنامه ۲۳۱۳۹ صادره از مریوان به شماره ملی ۳۸۲۱۰۶۵۶۹۹ در ششدانگ یک باب خانه به مساحت ۲۱۸/۱۰ مترمربع پلاک فرعی از یک اصلی

۱۰-آقای تحسین آپرویز فرزند جامی به شماره شناسنامه ۳ صادره از سروآباد به شماره ملی ۶۴۶۹۷۸۲۶۰۴ در ششدانگ یک باب خانه به مساحت ۱۸۰ مترمربع پلاک فرعی از ۳۶۵ فرعی از یک اصلی

۱۱-آقای زاهد کرمی فرزند عبدالقادر به شماره شناسنامه ۱۷۹۸ صادره از مریوان به شماره ملی ۳۷۳۲۴۸۹۶۶۳ در ششدانگ یک باب خانه به مساحت ۱۰۳/۱۵ مترمربع پلاک فرعی از ۳ فرعی از ۵۲۴ اصلی

۱۲-آقای هوشنگ محمود نژاد مقدم فرزند احمد به شماره شناسنامه ۱۸۴۲۳ صادره از سنندج به شماره ملی ۳۷۳۰۱۸۲۴۹۸ در ششدانگ یک باب خانه به مساحت ۱۳۸/۷۴ مترمربع پلاک فرعی از یک اصلی

۱۳-آقای حبیب‌الله مرادی فرزند احمد به شماره شناسنامه ۳۸۶۰ صادره از سروآباد به شماره ملی ۶۴۶۹۳۸۰۳۰۱ در ششدانگ یک باب خانه به مساحت ۲۰۴/۷۰ مترمربع پلاک فرعی از ۵۲۴ اصلی

۱۴-آقای حسن حسینی فرزند سیدمحمد به شماره شناسنامه ۶۲۵ صادره از مریوان به شماره ملی ۶۴۶۹۱۲۷۷۱۱ در ششدانگ یک باب دکان به مساحت ۴۶ مترمربع پلاک فرعی از ۵۲۴ اصلی

۱۵-آقای حسن حسینی فرزند سیدمحمد به شماره شناسنامه ۶۲۵ صادره از مریوان به شماره ملی ۶۴۶۹۱۲۷۷۱۱ در ششدانگ یک باب دکان به مساحت ۵۰ مترمربع پلاک فرعی از ۵۲۴ اصلی

۱۶-خانم سیدبدریه خورسندی فرزند سیدجمال به شماره شناسنامه ۱۵۰۹ صادره از مریوان به شماره ملی ۳۸۲۰۰۹۸۰۴۶ در ششدانگ یک قطعه باغ به مساحت ۳۳۲۹/۷۲ مترمربع پلاک فرعی از ۵۵۶ اصلی

۱۷-آقای مجید شامحمدی فرزند عبدالخالق به شماره شناسنامه ۳۱۹ صادره از مریوان به شماره ملی ۶۴۶۹۶۰۴۳۹۰ در ششدانگ یک قطعه باغ به مساحت ۵۳۲۲ مترمربع پلاک فرعی از ۵۷۰ اصلی

۱۸-آقای امید کشوری فرزند محمد به شماره شناسنامه-صادره از مریوان به شماره ملی ۳۸۱۱۰۳۶۹۶۸۳ در ششدانگ یک قطعه زمین زراعی آبی به مساحت ۳۵۰۷ متر مربع پلاک فرعی از ۵۷۸ اصلی

۱۹-آقای زانیار توفیقی فرزند محمد به شماره شناسنامه-صادره از مریوان به شماره ملی ۳۸۱۰۳۷۱۹۰۴ در ششدانگ یک قطعه باغ به مساحت ۴۹۷۴/۲۶۳ مترمربع پلاک فرعی از ۵۸۰ اصلی

۲۰-آقای فتح‌الله سبحانی فرزند محمدصادق به شماره شناسنامه ۱۴۶۶ صادره از سروآباد به شماره ملی ۶۴۶۹۴۱۴۸۷۷ در مقدار سه دانگ مشاع از ششدانگ یک قطعه زمین زراعتی دیم به مساحت ششدانگی ۶۴۸۲ مترمربع پلاک فرعی از ۵۸۰ اصلی

۲۱-آقای لقمان دادیار فرزند مصطفی به شماره شناسنامه -صادره از مریوان به شماره ملی ۳۸۱۰۲۶۲۱۰۲ در ششدانگ یک قطعه زمین زراعتی دیم به مساحت ۷۲۳۱/۴۸ متر مربع پلاک ۵۸۸ از یک اصلی

۲۲-آقای صلاح الدین دانایی فرزند محمود به شماره شناسنامه ۹۱۷ صادره از مریوان به شماره ملی ۳۸۲۰۳۹۴۶۹۹ در ششدانگ یک قطعه زمین زراعتی دیمی بامشهوریت قله ریزان به مساحت ۱۱۸۰۴ مترمربع پلاک فرعی از ۸۴۱ اصلی

۲۳-آقای احمد افراسیابی فرزند محمدصالح به شماره شناسنامه ۳۴۰ صادره از مریوان به شماره ملی ۳۸۲۰۴۹۰۷۱۱ در ششدانگ یک قطعه زمین زراعتی دیمی بامشهوریت کوسبی بالول به مساحت ۶۵۰۰ مترمربع پلاک فرعی از ۸۲۹ اصلی

۲۴-آقای ادریس رحیم پناه فرزند توفیق به شماره شناسنامه ۵۲۲ صادره از مریوان به شماره ملی ۳۸۲۰۲۳۲۰۴۴ در ششدانگ یک قطعه زمین زراعتی ابی به مساحت ۷۲۹۹/۴۴ مترمربع پلاک فرعی از ۶۶۸ اصلی

۲۵-آقای ادریس رحیم پناه فرزند توفیق به شماره شناسنامه ۵۲۲ صادره از مریوان به شماره ملی ۳۸۲۰۲۳۲۰۴۴ در ششدانگ یک قطعه زمین زراعتی ابی به مساحت ۶۰۰۶/۴۷ مترمربع پلاک فرعی از ۶۶۸ اصلی

۲۶-آقای قربان عباسی فرزند عزیز به شماره شناسنامه ۱۱ صادره از مریوان به شماره ملی ۳۸۲۱۲۱۰۳۸۹ در ششدانگ یک باب خانه به مساحت ششدانگی ۱۲۰ مترمربع پلاک فرعی از ۵۲۴ اصلی

۲۷-آقای محمد محمدی فرزند شهاب به شماره شناسنامه ۴۳۰ صادره از مریوان به شماره ملی ۶۴۶۹۰۶۱۰۱۱ در ششدانگ یک باب خانه به مساحت ششدانگی ۱۳۷/۷۰ مترمربع پلاک فرعی از ۳۹۷ فرعی از یک اصلی

۲۸-آقای عثمان کاوسی فرزند احمد به شماره شناسنامه ۱۹۱ صادره از مریوان به شماره ملی ۳۸۲۰۴۶۳۷۹۸ در ششدانگ یک باب خانه به مساحت ۱۳۶/۷۰ مترمربع پلاک فرعی از ۳۱۹ فرعی از یک اصلی

۲۹-آقای محمدصالح پا آهو فرزند محمد به شماره شناسنامه ۸۰ صادره از مریوان به شماره ملی ۳۸۲۱۴۲۰۷۱۵ در ششدانگ یک باب خانه و دکان به مساحت ۱۶۰/۲۶ مترمربع پلاک فرعی از ۵۱۲ اصلی

۳۰-آقای محمدافراسیابی فرزند محمدصالح به شماره شناسنامه ۳۳۹ صادره از مریوان به شماره ملی ۳۸۲۰۴۹۰۷۰۱ در ششدانگ یک قطعه زمین زراعتی به مساحت ۶۳۲۳/۴۲ مترمربع پلاک فرعی از ۸۲۸ اصلی

۳۱-آقای احمد ارجمندی فرزند عزت به شماره شناسنامه ۱۰۳۶ صادره از مریوان به شماره ملی ۳۸۲۰۳۵۶۰۷۱ در ششدانگ یک قطعه زمین زراعتی ابی بامشهوریت محمود خاله به مساحت ۱۷۹۳۶ مترمربع پلاک فرعی از ۵۸۲ اصلی

۳۲-آقای لقمان یونسی فرزند هادی به شماره شناسنامه ۱ صادره سروآباد به شماره ملی ۶۴۶۹۸۰۱۷۲۲ در ششدانگ یک قطعه باغ به مساحت ۲۴۵۰ مترمربع پلاک فرعی از ۸۳۶ اصلی

۳۳-آقای کمال ایزدی فرزند عبدالله به شماره شناسنامه ۳۸۴ صادره از مریوان به شماره ملی ۳۸۲۰۲۰۸۸۰۱ در ششدانگ یک قطعه زمین زراعتی به مساحت ۵۱۳۸/۵۰ مترمربع پلاک فرعی از ۸۲۹ اصلی

۳۴-آقای احمد ایزدی فرزند عبدالله به شماره شناسنامه ۲۷۶ صادره از مریوان به شماره ملی ۳۸۲۰۲۰۷۶۵۱ در ششدانگ یک قطعه باغ به مساحت ۹۲۱۱/۱۹ مترمربع پلاک فرعی از ۵۷۷ اصلی

۳۵-آقای صدیق احمدی فرزند عبدالله به شماره شناسنامه ۲۰۳ صادره از مریوان به شماره ملی ۳۸۲۰۳۲۸۲۳۸ در ششدانگ یک قطعه زمین زراعتی دیم با معروفیت بان بیر به مساحت ۳۰۲۱/۷۹ مترمربع پلاک فرعی از ۶۵۳ اصلی

۳۶-آقای صدیق احمدی فرزند عبدالله به شماره شناسنامه ۲۰۳ صادره از مریوان به شماره ملی ۳۸۲۰۳۲۸۲۳۸ در ششدانگ یک قطعه زمین زراعتی دیم با معروفیت درههار به مساحت ۲۵۹۳۰ مترمربع پلاک فرعی از ۶۵۳ اصلی

۳۷-آقای برهان درخشانی فرزند مجید به شماره شناسنامه ۱۱۶۱ صادره از مریوان به شماره ملی ۳۸۲۰۳۱۶۹۶۵ در ششدانگ یک قطعه زمین زراعتی دیم با مشهوریت زردلان به مساحت ۲۵۳۸/۶۸ مترمربع پلاک فرعی از ۵۸۱ اصلی

۳۸-آقای برهان درخشانی فرزند مجید به شماره شناسنامه ۱۱۶۱ صادره از مریوان به شماره ملی ۳۸۲۰۳۱۶۹۶۵ در ششدانگ یک قطعه زمین زراعتی دیم با مشهوریت زردلان به مساحت ۵۰۳/۶۵ مترمربع پلاک فرعی از ۵۸۱ اصلی

۳۹-آقای برهان درخشانی فرزند مجید به شماره شناسنامه ۱۱۶۱ صادره از مریوان به شماره ملی ۳۸۲۰۳۱۶۹۶۵ در ششدانگ یک قطعه زمین زراعتی دیم با مشهوریت زردلان به مساحت ۶۹۱۵/۵۰ مترمربع پلاک فرعی از ۵۸۱ اصلی

۴۰-آقای نیما درخشانی فرزند برهان به شماره شناسنامه -صادره از مریوان به شماره ملی ۳۸۱۰۲۶۲۱۰۲ در ششدانگ یک قطعه زمین زراعتی دیم با مشهوریت زردلان به مساحت ۶۶۳۰/۲۰ مترمربع پلاک فرعی از ۵۸۱ اصلی

۴۱-آقای عبدالله محمدزاده فرزند رسول به شماره شناسنامه ۲۲۸ صادره از مریوان به شماره ملی ۳۸۲۰۲۴۹۰۴۴ در ششدانگ یک قطعه زمین زراعتی ابی بامشهوریت په ین که بره به مساحت ۱۳۵۸۳/۳۰ متر مربع پلاک فرعی از ۸۹۴ اصلی

۴۲-آقای عبدالله محمدزاده فرزند رسول به شماره شناسنامه ۲۲۸ صادره از مریوان به شماره ملی ۳۸۲۰۲۴۹۰۴۴ در ششدانگ یک قطعه زمین زراعتی ابی با مشهوریت قاوه خانه که به مساحت ۱۴۵۷۵/۸۰ مترمربع پلاک فرعی از ۸۹۴ اصلی

۴۳-آقای میلاد درخشانی فرزند احمد به شماره شناسنامه -صادره از مریوان به شماره ملی ۳۸۱۰۳۹۳۸۱۹ در ششدانگ یک قطعه زمین زراعتی دیم مشهور به بی ته ب به مساحت ششدانگی ۱۷۸۵۳/۴۳ مترمربع پلاک فرعی از ۵۸۰ اصلی

۴۴-آقای احمد مدرسی فرزند باقر به شماره شناسنامه ۴۱۸۰ صادره از مریوان به شماره ملی ۳۸۲۰۰۴۰۳۷۴ در ششدانگ یک قطعه زمین زراعتی آبی به مساحت ۳۹۴۱۸/۶۸ مترمربع پلاک فرعی از ۵۹۱ اصلی

۴۵-آقای احمد مدرسی فرزند باقر به شماره شناسنامه ۴۱۸۰ صادره مریوان به شماره ملی ۳۸۲۰۰۴۰۳۷۴ در ششدانگ یک قطعه زمین زراعتی آبی به مساحت ۹۲۸۹/۱۰ مترمربع پلاک فرعی از ۵۹۱ اصلی

۴۶-آقای احمد ایزدی فرزند عبدالله به شماره شناسنامه ۲۷۶ صادره از مریوان به شماره ملی ۳۸۲۰۲۰۷۶۵۱ در ششدانگ یک قطعه زمین زراعتی دیم به مساحت ۴۲۶۴ مترمربع پلاک فرعی از ۶۶۳ اصلی

۴۷-آقای احمد ایزدی فرزند عبدالله به شماره شناسنامه ۲۷۶ صادره از مریوان به شماره ملی ۳۸۲۰۲۰۷۶۵۱ در ششدانگ یک قطعه زمین زراعتی دیم به مساحت ۱۳۷۴ مترمربع پلاک فرعی از ۶۶۳ اصلی زمین

۴۸-آقای سلام هوشمندی فرزند حبیب‌الله به شماره شناسنامه ۱۵ صادره از مریوان به شماره ملی ۳۸۲۱۲۱۷۲۵۱ در مقدار سه دانگ مشاع از ششدانگ یک قطعه زراعتی آبی به مساحت ۲۶۷۲۳/۵۲ مترمربع پلاک فرعی از ۶۶۴ اصلی

۴۹-آقای سیروان هوشمندی فرزند حبیب‌الله به شماره شناسنامه ۹۸۶ صادره از مریوان به شماره ملی ۳۸۲۰۳۴۱۳۲۳ در مقدار سه دانگ مشاع از ششدانگ یک قطعه زمین زراعتی آبی به مساحت ۲۶۷۲۳/۵۲ مترمربع پلاک فرعی از ۶۶۴ اصلی

۵۰-خانم بهیه رحمانی فرزند عبدالقادر به شماره شناسنامه ۲۹۶ صادره از مریوان به شماره ملی ۳۸۲۰۲۱۷۹۰۸ در ششدانگ یک قطعه زمین زراعتی ابی به مساحت ۶۶۲۷ مترمربع پلاک فرعی از ۸۶۶ اصلی

۵۱-آقای مظفر آزادی فرزند عبدالله به شماره شناسنامه ۱۰۷۹ صادره از مریوان به شماره ملی ۳۸۲۰۰۹۳۸۰۱ در ششدانگ یک باب خانه به مساحت ۱۸۱/۸۰ متر مربع پلاک فرعی از ۲۴۱۳ فرعی از یک اصلی

۵۲-آقای محمد صالح جام سحر فرزند محمدامین به شماره شناسنامه ۹۷۲ صادره از مریوان به شماره ملی ۳۸۲۰۰۰۹۱۶۷ در ششدانگ یک باب خانه به مساحت ۱۰۵/۷۵ متر مربع پلاک فرعی از یک اصلی

۵۳-آقای شورش خادمی فرزند حسن به شماره شناسنامه ۶۹۶ و شماره ملی ۳۸۲۱۱۶۱۹۱۴ در ششدانگ یک باب خانه مساحت ۱۱۲/۵۷ متر مربع پلاک ۳۶۵ فرعی از یک اصلی

تاریخ انتشار نوبت اول: ۹۹/۷/۱۹

تاریخ انتشار نوبت دوم: ۹۹/۸/۳

م الف: ۴۱۵

رئیس ثبت مریوان -فایق نگاری

آگهی موضوع ماده ۳ قانون و ماده ۱۳ آئین نامه قانون تعیین تکلیف وضعیت ثبتی و اراضی و ساختمانهای فاقد سند رسمی

برابر رای شماره ۱۳۹۹۶۰۳۱۹۰۱۰۰۰۱۶۲۶ --- ۱۳۹۹/۰۵/۲۵ هیات موضوع قانون تعیین تکلیف وضعیت ثبتی اراضی و ساختمانهای فاقد سند رسمی مستقر در واحد ثبتی حوزه ثبت ملک شهربابک تصرفات مالکانه بلامعارض متقاضی خانم فاطمه قاسمیان گودگز به شناسنامه شماره ۶کد ملی ۳۱۴۹۸۱۴۹۰۱ صادره شهربابک فرزند ایوب درششدانگ باغچه به مساحت ۱۴۲ متر مربع پلاک شماره ۱۱۰ فرعی مکرر از ۶۶ اصلی واقع در دهنومیرزا هادی بخش ۴۸ یزد خریداری از مالکیت رسمی آقای حسین قاسمیان گودگز باستناد استشهادیه محلی محرز گردیده است. لذا به منظور اطلاع عموم مراتب در دو نوبت به فاصله ۱۵ روز آگهی می شود در صورتی که اشخاص نسبت به صدور سند مالکیت متقاضی اعتراضی داشته باشند می توانند از تاریخ انتشار اولین آگهی به مدت دو ماه اعتراض خود را به این اداره تسلیم پس از اخذ رسید، ظرف مدت یک ماه از تاریخ تسلیم اعتراض، دادخواست خود را به مراجع قضایی تقدیم نمایند. بدیهی است در صورت انقضای مدت مذکور و عدم وصول اعتراض طبق مقررات سند مالکیت صادر خواهد شد.شماره ۱۳۰۱ م/الف

تاریخ انتشار نوبت اول: یک شنبه ۱۳۹۹/۰۸/۰۶

تاریخ انتشار نوبت دوم: یک شنبه ۱۳۹۹/۰۸/۲۰

حمید احمدپور

رئیس ثبت اسناد و املاک

آگهی موضوع ماده ۳ قانون و ماده ۱۳ آئین نامه قانون تعیین تکلیف وضعیت ثبتی و اراضی و ساختمانهای فاقد سند رسمی

برابر رای شماره ۱۳۹۹۶۰۳۱۹۰۱۰۰۰۲۳۱۹ --- ۱۳۹۹/۰۷/۱۵ هیات موضوع قانون تعیین تکلیف وضعیت ثبتی اراضی و ساختمانهای فاقد سند رسمی مستقر در واحد ثبتی حوزه ثبت ملک شهربابک تصرفات مالکانه بلامعارض متقاضی آقای علی باقریان قطبی به شناسنامه شماره ۱۱۳۲۳ کد ملی ۳۱۴۹۰۶۷۷۶۶ صادره شهربابک فرزند رضا درششدانگ یکباب خانه و باغچه به مساحت ۱۱۸۳/۲۰ متر مربع نسبت به قسمتی از پلاک شماره ۶۲ اصلی (ضمنا شماره ۴۷ فرعی از ۶۲ اصلی به مورد تقاضا منظور گردید) واقع در گوهر ریز بخش ۴۸ یزد که طبق قولنامه عادی مع الواسطه از مالکیت رسمی آقای غلامرضا پاریزی به متقاضی منتقل و محرز گردیده است. لذا به منظور اطلاع عموم مراتب در دو نوبت به فاصله ۱۵ روز آگهی می شود در صورتی که اشخاص نسبت به صدور سند مالکیت متقاضی اعتراضی داشته باشند می توانند از تاریخ انتشار اولین آگهی به مدت دو ماه اعتراض خود را به این اداره تسلیم و پس از اخذ رسید، ظرف مدت یک ماه از تاریخ تسلیم اعتراض، دادخواست خود را به مراجع قضایی تقدیم نمایند. بدیهی است در صورت انقضای مدت مذکور و عدم وصول اعتراض طبق مقررات سند مالکیت صادر خواهد شد.شماره ۱۲۹۳ م/الف

تاریخ انتشار نوبت اول: یک شنبه ۱۳۹۹/۰۸/۰۶

تاریخ انتشار نوبت دوم: یک شنبه ۱۳۹۹/۰۸/۲۰

حمید احمدپور

رئیس ثبت اسناد و املاک

آگهی مفقودی

برگ سبز خودرو سواری پژو ۴۰۵GLX- CNG-XV۷ مدل ۱۳۹۵ به شماره موتور ۱۲۴K۰۸۰۳۹۳۸ و شماره شاسی NAAM۱۱VE۶GK۴۵۱۳۰۵ به نام محمد محمدیان جولاندیم مفقود گردیده و از درجه اعتبار ساقط می باشد.(خرم‌آباد)

آگهی قانون تعیین تکلیف وضعیت ثبتی و اراضی و ساختمانهای فاقد سند رسمی حوزه شهرستان ساری منطقه سه برابر رای شماره ۱۳۹۹۶۰۳۱۰۴۵۷۰۰۵۹۳۶ مورخ ۱۹-۰۷-۱۳۹۹ که در هیات موضوع قانون تعیین تکلیف وضعیت ثبتی اراضی و ساختمانهای فاقد سند رسمی مستقر در واحد ثبتی منطقه سه ساری تصرفات مالکانه آقای محمد حسین خورشیدی فرزند غفور بشماره ملی ۵۷۸۹۶۵۷۰۵۲ بشماره پرونده ۱۹۹-۱۳۹۷ نسبت به ششدانگ یک قطعه زمین با بنای احداثی به مساحت ۱۴۵۵ (یکهزار و چهار صد و پنجاه و پنج)متر مربع قسمتی از پلاک شماره ۱۰ اصلی واقع در بخش ۲۹ قریه پاچی ثبت ساری خریداری مع الواسطه از مالک رسمی محرز گردیده است.لذا به منظور اطلاع عموم مراتب در دو نوبت به فاصله ۱۵ روز آگهی می شود در صورتی که اشخاص نسبت به صدور سند مالکیت متقاضی اعتراضی داشته باشند می توانند از تاریخ انتشار اولین آگهی به مدت دو ماه از تاریخ تسلیم پس از اخذ رسید، ظرف مدت یک ماه از تاریخ تسلیم اعتراض، دادخواست خود را مرجع قضایی تقدیم نمایند. بدیهی است در صورت انقضای مدت مذکور و عدم وصول اعتراض طبق مقررات سند مالکیت صادر خواهد شد

م/الف ۱۹۹۰۶۴۵۶

. تاریخ انتشار نوبت اول: ۰۶-۰۸-۱۳۹۹ تاریخ انتشار نوبت دوم: ۲۰-۰۸-۱۳۹۹

علیرضا سیاهرود کلایی سرپرست اداره ثبت اسناد و املاک شهرستان ساری منطقه۳

آگهی قانون تع



کارگران را اخراج نکنیم

03



۱۳۴۰۵ صادرکننده؛ بدون کارت بازرگانی

04

ویژه

گزارش

تعامل آبفا و نیروی انتظامی برای ایجاد سلامت پایدار



معاون بهره‌برداری شرکت ذوب آهن مطرح کرد:

افق صادراتی ذوب آهن

تولایی‌نیا: تنها مانع برای صادرات ریل ذوب آهن نیاز داخلی است



معاون بهره‌برداری شرکت ذوب آهن گفت: با وجود شرایط تحریمی کشور، یکی از اسنادِ کالِ هدای ذوب آهن جهت رعایت استانداردهای ملی و جهانی این است که تاکنون بیش از ۶۰ تا ۷۰ درصد محصولات این شرکت صادر می‌شود.

مهندس تولایی‌نیا در خصوص ظرفیت تولیدات ذوب آهن و وضعیت استانداردها در این شرکت اظهار کرد: تمام محصولات ذوب آهن که پروفیل‌های طویل شامل میلگرد، انواع تیر آهن، نبشی، ناودانی، ارک‌ها و مقاطع راه‌آهن هستند، مطابق استانداردهای ایران و جهان تولید می‌شود.

مسئولان ما تأکید بر اینکه هیچ یک از محصولات ذوب آهن اصفهان بدون رعایت استانداردهای ملی تولید نمی‌شود گفت حتی اگر مشتری مقاوم ملی استانداردها داشته باشد ما در ذوب آهن حتی نمی‌توانیم از تولید محصولات نامرغوب و غیراستاندارد خودداری کنیم و این مسئله به دلیل ماهیت فرایند تولید در کوره‌های بلند است که با کنترل بسیار دقیق و حساس همراه است.

وی با بیان اینکه ذوب آهن با تمام ظرفیت تولید خود در حال فعالیت است، اظهار کرد: در این شرایط اگر ما بخواهیم تولید را به دلیل نبود بازار فروش کاهش دهیم، ضرر بسیار زیادی به شرکت وارد می‌شود و از طرفی دیگر اطفای کوره‌ها و سپس راه‌اندازی مجدد آن‌ها هزینه‌های بسیار زیادی را به شرکت تحمیل می‌کند.

تولایی‌نیا با تأکید بر اینکه قرار نیست محصولات ذوب آهن اصفهان بدون رعایت استانداردهای ملی تولید شود، گفت: حتی اگر مشتری مقاوم ملی استانداردها داشته باشد ما در ذوب آهن حتی نمی‌توانیم از تولید محصولات نامرغوب و غیراستاندارد خودداری کنیم و این مسئله به دلیل ماهیت فرایند تولید در کوره‌های بلند است که با کنترل بسیار دقیق و حساس همراه است.

وی با بیان اینکه هیچ یک از محصولات ذوب آهن اصفهان بدون رعایت استانداردهای ملی تولید نمی‌شود گفت حتی اگر مشتری مقاوم ملی استانداردها داشته باشد ما در ذوب آهن حتی نمی‌توانیم از تولید محصولات نامرغوب و غیراستاندارد خودداری کنیم و این مسئله به دلیل ماهیت فرایند تولید در کوره‌های بلند است که با کنترل بسیار دقیق و حساس همراه است.

معاون بهره‌برداری شرکت ذوب آهن با بیان اینکه قطع مشعل‌ها هزینه‌های بالایی را به شرکت تحمیل می‌کند، گفت: ما در ذوب آهن حتی نمی‌توانیم از تولید محصولات نامرغوب و غیراستاندارد خودداری کنیم و این مسئله به دلیل ماهیت فرایند تولید در کوره‌های بلند است که با کنترل بسیار دقیق و حساس همراه است.

تولایی‌نیا با تأکید بر اینکه قرار نیست محصولات ذوب آهن اصفهان بدون رعایت استانداردهای ملی تولید نمی‌شود گفت حتی اگر مشتری مقاوم ملی استانداردها داشته باشد ما در ذوب آهن حتی نمی‌توانیم از تولید محصولات نامرغوب و غیراستاندارد خودداری کنیم و این مسئله به دلیل ماهیت فرایند تولید در کوره‌های بلند است که با کنترل بسیار دقیق و حساس همراه است.

وی

محور اقتصاد

تمدید مجوز های صنایع دستی تا پایان سال

مدیر کل دفتر تولید صنایع دستی و اشتغال هنگی، گردشگری و صنایع دستی از تمدید نامه مجوز های صنایع دستی تا پایان سال جاری خبر داد. فرهاد فلاح افزود: در مکاتبات با دستگاه‌های محترم از جمله سازمان تأمین اجتماعی، امتداد نامه‌نویسی های تولیدی صنایع دستی تا پایان سال جاری تمدید شد. وی افزود: همچنین تا ۱۲۵ آبان ۱۲ هزار و ۴۵۰ پرونده با حجم استعلام ۳۱ هزار و ۶۹۵ نفر به سازمان امتداد ۱۲۳ میلیارد تومان تسهیلات کرونا از طریق این سامانه کارگزاری پاسخ داده شده است.

03



ایرانین روسیه هم به ایران بازگشت

شرکت هواپیمایی روسیه از آغاز مجدد پروازهای تهران ـ مسکو در دو روز در هفته از چهارشنبه ۲۸ آبان خبر داده. گزارش نوسان، شرکت هواپیمایی روسیه پروازهای مستقیم تهران ـ مسکو را در صرفت و لاین پرواز چهارشنبه هفته آینده ۲۸ آبان از فرودگاه امام خمینی (ره) به مقصد فرودگاه شرمتیف مستأو انجام می‌شود. بر اساس اعلام این لاین روسی، پروازهای تهران ـ مسکو ۲ روز در هفته روزهای یکشنبه و چهارشنبه با هواپیماهای سوخو سوپرجت انجام می‌شود.

04

ویژه

گزارش

معاون بازاریابی و فروش ذوب آهن اصفهان:

افزایش ۵۷ درصدی فروش ذوب آهن



به چشمان معاون بازاریابی و فروش ذوب آهن اصفهان نگاه کردید که این شرکت در مهر ۹۹ توانسته فروش انواع ریل مورد مصرف در راه آهن، مترو، معدن، کارخانه‌های معدنی و میلگرد‌های صنعتی ویژه را افزایش دهد؟ مسئولان به دلیل ارزش افزوده بالای این محصولات قیمت فروش بالاتری هم دارند و این شرکت توانسته سهم افزایش ۵۷ درصدی فروش خود را...

بهتر که در مرور کنار این عملکرد یک ماهه شرکت ذوب آهن اصفهان، اشاره کنید برآساس گزارش‌های منتشر شده مقدار فروش این شرکت در مهر ماه امسال نسبت به دوره مشابه پارسال ۵۷ درصد افزایش یافته است. وی افزود: ارزش فروش که مبنا تولید را تشکیل نمی‌شود، افزایش فروش ۱۳۷ درصدی در مهر ماه را ثبت کرده است. معاون بازاریابی و فروش ذوب آهن اصفهان تصریح کرد ذوب آهن اصفهان با هدف تأمین ارز و مواد اولیه مورد نیاز خود بصورت کک و مال سنگ، نیمی از کالاهای تولیدی خود را رقیب‌ها از همان چینی می‌کنند و برای ادامه فعالیت‌های خود نیاز مند به کک و زغال سنگ است. کرمی تأکید کرد نرخ ارز به واسطه صادراتی بودن محصولات و افزایش مقدار فروش محصولات با ارزش افزوده بالا، از جمله عوامل تأثیر گذار بر افزایش فروش این شرکت در همکاری‌ریک ماهه بوده است.

وی اذعان داشت: در دوره مورد بررسی شاهد افزایش تولید و فروش انواع ریل دوره مصرف در راه آهن، مترو، معدن، آرک‌های معدنی و میلگرد‌های صنعتی ویژه بودیم. این محصولات در صنعت نفت کاربرد دارند. اینکه محصولات دارای ارزش افزوده بالایی هستند، به همین دلیل قیمت فروش بالاتری هم دارند.

معاون بازاریابی و فروش ذوب آهن اصفهان افزایش قیمت در بازار از دستور پیوتال برخوردار بوده گفت: افزایش قیمت کالی در بازار در این مدت رخ داده است. کرمی درباره صنعته سنگ آهن مورد نیاز این شرکت اظهار کرد: ذوب آهن اصفهان برای رسیدن به ظرفیت تولید اسمی سه میلیون و ۶۰۰ هزار تن به سنگ آهن کافی نیاز دارد این رقم بیشتر در افزایش تولید نیز موثر خواهد بود. وی گفت: روند تولید ذوب آهن اصفهان به سمت افزایش بوده و امیدواریم شاهد یک روند مداوم خواهد داشت. معاون بازاریابی و فروش ذوب آهن اصفهان ابراز امیدواری کرد که با حمایت‌های ویژه این صنعت بتوان به احیاء محصولات بیشتر و تجارت احیاء محصولات بیشتر و در سال جاری تولید ۴ میلیون تن تولید شود.

مدیر عامل شرکت آب و فاضلاب استان اصفهان:

مشکلی در تامین آب شرب نداریم

شرکت های آبفا طی سال های اخیر برای کنترل کیفی آب، ۲۳۰۰ میلیارد تومان سرمایه گذاری کرده‌اند



مدیرعامل شرکت آب و فاضلاب استان اصفهان گفت هیچ گونه فاضلاب خامی از روستاها و شهر جدیدان و فرهیختگان تشریح وارد زاینده رود نمی شود و بسیاری از فاضلاب وارد چشمه های حدیثی می شود. هاشم امینی، تأکید کرد با پایان چهره سازی شرکت های آبفای شهری روستایی استقلال استفاده از امکانات تأسیساتی و تجهیزات مشترک فراهم و شاهد افزایش بهره وری خواهیم بود

گزارش

مدیرعامل شرکت آب و فاضلاب استان اصفهان گفت: هیچ گونه فاضلاب خامی از روستاها و شهر جدیدان و فرهیختگان تشریح وارد زاینده رود نمی شود و بسیاری از فاضلاب وارد چشمه های حدیثی می شود. هاشم امینی، تأکید کرد با پایان چهره سازی شرکت های آبفای شهری روستایی استقلال استفاده از امکانات تأسیساتی و تجهیزات مشترک فراهم و شاهد افزایش بهره وری خواهیم بود

مدیرعامل شرکت آب و فاضلاب استان اصفهان در اقامه به موضوع بازخریده سازی شرکت های آبفای شهری و روستایی اداره کرد و گفت: تا امسال سه مدل ۱۳۹۸ تو شرکت به صورت مجزا زیر نظر وزارت نیرو بوده و یک شرکت دولتی مدیریتی تأمین، توزیع و جمع آوری آب و فاضلاب شهری و دیگری مسئولی تأمین، توزیع و جمع آوری آب و فاضلاب روستاها بود که بازی به دولت تحویل می شد و به موجی ۲۴ شرکت آبفای روستایی و از سوی دیگر شرکت های آبفای شهری به وزارت نیرو هزینه تحویل می گردند وی گفت در نهایت با ورود دولت و مجلس، موضوع یکپارچه سازی شرکت های آب و فاضلاب روستایی و شهری تصویب و اجرا و قرار بر انتقال شرکت های آب و فاضلاب روستایی شد و شاهد شرایط خوبی در یکپارچه‌سازی هستیم

راه‌اندازی سامانه ۱۵۲۲ در روستاها

امینی تأکید کرد: به منظور پیوند کیفیت خدمات به روستاهای گام‌به‌گام شرکت آبفا استان اصفهان سامانه ۱۵۲۲ را راه‌اندازی کرد که در آن مشترکان می‌توانند با کارشناسان برای دریافت خدمات به شهرها مراجعه نکنند همچنین در این حوزه اقدام به بازگانی الکترونیکی پروژه های روستاها کردیم و با به فروش ۹۰ درصد در کنار انجام شده است و در مجموع پرسنلمان از طریق یک سامانه هوشمند خدمات دریافت می کنند

به گفته مدیرعامل شرکت آب و فاضلاب استان اصفهان به واقع سامانه ۱۵۲۲ در راستای سیاست در حاله مأمن و درهان خدمات غیرحضوری به خصوص در شرایط فعلی کرونا است و این اقدام بزرگی خوب

رضایتمندی مردم روستاها است وی با بیان اینکه در حوزه روستاهای ۹۵۰ روستایی که در طرح بازخریده سازی تحویل گرفتیم، موضوع برف آب شبکه و اصلاح شبکه آبرسانی روستاها جزو اولویت های ما قرار گرفت. اظهار کرد به همین منظور در طرح ۳۰۰-۲۰۰ قرار است ۳۰۰ کیلومتر اصلاح شبکه آب روستاها را در مدت زمان ۱۰۰ روز انجام دهیم

امینی همچنین گفت به طور معمول در شستان و بخشی از سال، نه تعدادی از روستاها آبرسانی سیار انجام می دهیم اما اجرای طرح ۳۰۰-۲۰۰ و سایی سیار را جدی می کنیم و تست به انتقال خط انتقال آب اندام می کنیم وی با تأکید به اینکه به دنبال تأمین آب پایدار و انتقال کیفی آب به روستاها هستیم، گفت: به همین منظور از تأسیسات موجود در شهرها برای انتقال آب به روستاها استفاده می کنیم و اندام این طرح با نقشه و مهندسی پیش خواهد رفت

امینی با تأکید بر اینکه یکپارچه سازی موجب تحول در روستاها در حوزه آب و فاضلاب خواهد شد، اظهار کرد در حوزه فاضلاب اعتبارات دولتی اجازه نمی داد که بحث فاضلاب در روستاها به عنوان یک حسنه ارائه شود اما در هفت ماهه گذشته اتحاد شبکه فاضلاب ۱۱ روستای استان از طریق خواهد شد تصفیه خانه‌ها نیز در حال احداث است و در مجموع ۲۰ روستا به شبکه فاضلاب آبفا در حال فعالیت اظهار کرد در استان اصفهان شبکه فاضلاب ۱۸ روستا در حال احداث و فرآیند تأمین زمین را در برنامه داریم

مدیرعامل شرکت آب و فاضلاب استان اصفهان بابان اینکه در ۶ ماه اول سال جاری در شرکت آبفای استان اصفهان در حوزه روستاها ۱۳۲ کیلومتر توسعه شبکه آب و ۹۹ کیلومتر اصلاح شبکه آب با اعتبار ۵۰۰ میلیارد تومان توسعه شبکه آب و فاضلاب ۲۵ کیلومتر و اصلاح ۵ کیلومتر شبکه فاضلاب انجام داریم

مشکلی در تامین آب شرب نداریم

وی همچنین درباره وضعیت تأمین آب شرب اصفهان بزرگ در پایین و زایندان پیش رود اظهار کرد جمعیت ۲ میلیون نفر استان اصفهان به همراه استان های مجاور که در مجموع ۶ میلیون نفر استان را پایبند رود در حوزه شرب و بهداشت استفاده می کنند. مدیرعامل شرکت آب و فاضلاب استان اصفهان گفت: تاکید مستقل از اصفهان و وزارت نیرو به شرکت آب منطقه ای و شرکت آب و فاضلاب رعایت خط قرمز آب شرب است و خوشبختانه این موضوع محقق شد. امینی همچنین گفت طی چند سال اخیر شرکت های آبفا در بحث کنترل کیفی آب ۲۳۰۰ میلیارد تومان سرمایه گذاری بخش خصوصی اتحاد داشتند

وی با بیان اینکه در روزهای آتی آزمایشگاه دوم کنترل کیفی آب را در اقدام چهار های قامن به بهره برداری می رساند، افزود: همچنین آزمایشگاه سیار کنترل کیفی آب را به زودی روستایی خواهیم کرد مدیرعامل شرکت آب و فاضلاب استان اصفهان اعلام کرد مدیرعامل شرکت آب و فاضلاب استان اصفهان در ۶ ماهه اول سال جاری در حوزه روستاها ۱۳۲ کیلومتر شبکه آب و ۹۹ کیلومتر اصلاح شبکه آب با اعتبار ۵۰۰ میلیارد تومان توسعه شبکه آب و فاضلاب ۲۵ کیلومتر و اصلاح ۵ کیلومتر شبکه فاضلاب انجام داریم

مشکلی در تامین آب شرب نداریم

امینی همچنین گفت به طور معمول در شستان و بخشی از سال، نه تعدادی از روستاها آبرسانی سیار انجام می دهیم اما اجرای طرح ۳۰۰-۲۰۰ و سایی سیار را جدی می کنیم و تست به انتقال خط انتقال آب اندام می کنیم وی با تأکید به اینکه به دنبال تأمین آب پایدار و انتقال کیفی آب به روستاها هستیم، گفت: به همین منظور از تأسیسات موجود در شهرها برای انتقال آب به روستاها استفاده می کنیم و اندام این طرح با نقشه و مهندسی پیش خواهد رفت

امینی با تأکید بر اینکه یکپارچه سازی موجب تحول در روستاها در حوزه آب و فاضلاب خواهد شد، اظهار کرد در حوزه فاضلاب اعتبارات دولتی اجازه نمی داد که بحث فاضلاب در روستاها به عنوان یک حسنه ارائه شود اما در هفت ماهه گذشته اتحاد شبکه فاضلاب ۱۱ روستای استان از طریق خواهد شد تصفیه خانه‌ها نیز در حال احداث است و در مجموع ۲۰ روستا به شبکه فاضلاب آبفا در حال فعالیت اظهار کرد در استان اصفهان شبکه فاضلاب ۱۸ روستا در حال احداث و فرآیند تأمین زمین را در برنامه داریم

مدیرعامل شرکت آب و فاضلاب استان اصفهان بابان اینکه در ۶ ماه اول سال جاری در شرکت آبفای استان اصفهان در حوزه روستاها ۱۳۲ کیلومتر شبکه آب و ۹۹ کیلومتر اصلاح شبکه آب با اعتبار ۵۰۰ میلیارد تومان توسعه شبکه آب و فاضلاب ۲۵ کیلومتر و اصلاح ۵ کیلومتر شبکه فاضلاب انجام داریم

آگهی تغییرات شرکت

آگهی تغییرات موسسه خیریه مسکن حضرت قمر بنی هاشم نوع شرکت موسسه غیر تجاری به شماره ثبت ۳۲۴۱ و شناسه ملی ۱۰۲۶۰۶۵۲۲۹۳ به استناد صورتجلسه مجمع عمومی عادی سورخ ۹۰/۰۷/۱۳۹۹ و به استناد نامه شماره ۷۵۰/۱۶/۲۴۷۰ سورخ ۱۳۹۹/۰۷/۲۵ دفتر امور اجتماعی استانداری اصفهان تصمیمات ذیل اتخاذ شد:

حسن آبوطالبیان به شماره ملی ۱۲۸۰۸۱۶۴۵۵ و فرزاله رحیمی به شماره ملی ۱۲۸۰۸۱۶۴۵۵ و سیدناصر مستوفی زاده به شماره ملی ۱۲۸۰۸۱۶۴۵۵ بعنوان رئیس هیات مدیره و عزیزاله رحیمی به کدملی ۱۲۸۲۲۱۶۷۴۴ و احمد فاضیل درخشی به شماره ملی ۱۲۸۰۸۱۶۴۵۵ بعنوان رئیس هیات مدیره و عزیزاله رحیمی به کدملی ۱۲۸۲۲۱۶۷۴۴ و احمد فاضیل درخشی به شماره ملی ۱۲۸۰۸۱۶۴۵۵ بعنوان مدیرعامل و احمدفاضیل درخشی به شماره ملی ۱۲۸۶۲۱۶۴۱۹ به سمت عضو و علی حسینعلی زاده خراسانی به کدملی ۱۲۸۶۲۱۶۴۱۹ به سمت عضو و علی حسینعلی زاده خراسانی به کدملی ۱۲۸۶۲۱۶۴۱۹ بعنوان نایب رئیس هیات مدیره و جمال ملک تابنی به شماره ملی ۱۲۹۹۰۰۰۹۳۷ بعنوان نایب رئیس هیات مدیره و جمال ملک تابنی به شماره ملی ۱۲۹۹۰۰۰۹۳۷ بعنوان نایب رئیس هیات مدیره و جمال ملک تابنی به شماره ملی ۱۲۹۹۰۰۰۹۳۷ و محمد ربانی به شماره ملی ۱۲۸۰۸۳۲۹۴۷ بعنوان مدیرعامل و فضل الله دانش پژوه به شماره ملی ۱۲۸۰۸۳۲۹۴۷ و محمد ربانی به شماره ملی ۱۲۸۰۸۳۲۹۴۷ و فضل الله دانش پژوه به شماره ملی ۱۲۸۰۸۳۲۹۴۷ و علیرضا نیکانی زمان آبادی به شماره ملی ۱۲۸۰۸۳۲۹۴۷ به سمت اعضای اصلی هیات مدیره برای مدت دوسال انتخاب شدند. کلیه اسناد و اوراق بهادار و تعهدآور با امضای مدیر عامل به صورت ثبت و حراله دار و در غیاب حراله دار با امضا رئیس هیات مدیره و یا مهر انجمن معتبر خواهد بود.

اداره کل ثبت اسناد و املاک استان اصفهان اداره ثبت شرکت ها و موسسات غیر تجاری اصفهان (۱۰۲۳۰۵۵)

آگهی تغییرات شرکت

آگهی تغییرات موسسه خیریه مسکن حضرت قمر بنی هاشم نوع شرکت موسسه غیر تجاری به شماره ثبت ۳۲۴۱ و شناسه ملی ۱۰۲۶۰۶۵۲۲۹۳ به استناد صورتجلسه هیات مدیره مورخ ۹۰/۰۷/۱۳۹۹ و به استناد نامه شماره ۷۵۰/۱۶/۲۴۷۰ مورخ ۱۳۹۹/۰۷/۲۵ دفتر امور اجتماعی استانداری اصفهان تصمیمات ذیل اتخاذ شد:

حسن آبوطالبیان به کدملی ۱۲۸۲۰۹۲۴۸۸ بعنوان خزانه دار و سیداصغر مستوفی زاده به کدملی ۱۲۸۰۸۱۶۴۵۵ بعنوان رئیس هیات مدیره و عزیزاله رحیمی به کدملی ۱۲۸۲۲۱۶۷۴۴ بعنوان مدیرعامل و احمدفاضیل درخشی به شماره ملی ۱۲۸۶۲۱۶۴۱۹ به سمت عضو و علی حسینعلی زاده خراسانی به کدملی ۱۲۸۶۲۱۶۴۱۹ بعنوان نایب رئیس هیات مدیره و جمال ملک تابنی به شماره ملی ۱۲۹۹۰۰۰۹۳۷ و محمد ربانی به شماره ملی ۱۲۸۰۸۳۲۹۴۷ بعنوان مدیرعامل و فضل الله دانش پژوه به شماره ملی ۱۲۸۰۸۳۲۹۴۷ و علیرضا نیکانی زمان آبادی به شماره ملی ۱۲۸۰۸۳۲۹۴۷ به سمت اعضای اصلی هیات مدیره برای مدت دوسال انتخاب شدند. کلیه اسناد و اوراق بهادار و تعهدآور با امضای مدیر عامل به صورت ثبت و حراله دار و در غیاب حراله دار با امضا رئیس هیات مدیره و یا مهر انجمن معتبر خواهد بود.

اداره کل ثبت اسناد و املاک استان اصفهان اداره ثبت شرکت ها و موسسات غیر تجاری اصفهان (۱۰۲۳۰۵۵)

آگهی تغییرات شرکت

آگهی تغییرات موسسه خیریه مسکن حضرت قمر بنی هاشم نوع شرکت موسسه غیر تجاری به شماره ثبت ۳۲۴۱ و شناسه ملی ۱۰۲۶۰۶۵۲۲۹۳ به استناد صورتجلسه مجمع عمومی عادی سورخ ۹۰/۰۷/۱۳۹۹ و به استناد نامه شماره ۷۵۰/۱۶/۲۴۷۰ سورخ ۱۳۹۹/۰۷/۲۵ دفتر امور اجتماعی استانداری اصفهان تصمیمات ذیل اتخاذ شد:

حسن آبوطالبیان به شماره ملی ۱۲۸۰۸۱۶۴۵۵ و فرزاله رحیمی به شماره ملی ۱۲۸۲۲۱۶۷۴۴ و سیداصغر مستوفی زاده به شماره ملی ۱۲۸۰۸۱۶۴۵۵ بعنوان رئیس هیات مدیره و عزیزاله رحیمی به کدملی ۱۲۸۲۲۱۶۷۴۴ و احمد فاضیل درخشی به شماره ملی ۱۲۸۰۸۱۶۴۵۵ بعنوان مدیرعامل و احمدفاضیل درخشی به شماره ملی ۱۲۸۶۲۱۶۴۱۹ و علی حسینعلی زاده خراسانی به کدملی ۱۲۸۶۲۱۶۴۱۹ به سمت عضو و علی حسینعلی زاده خراسانی به کدملی ۱۲۸۶۲۱۶۴۱۹ بعنوان نایب رئیس هیات مدیره و جمال ملک تابنی به شماره ملی ۱۲۹۹۰۰۰۹۳۷ و محمد ربانی به شماره ملی ۱۲۸۰۸۳۲۹۴۷ بعنوان مدیرعامل و فضل الله دانش پژوه به شماره ملی ۱۲۸۰۸۳۲۹۴۷ و علیرضا نیکانی زمان آبادی به شماره ملی ۱۲۸۰۸۳۲۹۴۷ به سمت اعضای اصلی هیات مدیره و اصغر پورحدت به شماره ملی ۱۹۸۲۱۷۵۶۵۳ و سیدحسین بحرینیان به شماره ملی ۱۲۸۵۵۹۲۱۷۸ بعنوان اعضای علی البدل هیات مدیره برای مدت دوسال انتخاب شدند. سیدیاسر حیدرعلی به شماره ملی ۱۲۸۰۱۶۵۴۵۸ بعنوان بازرس اصلی و سیدآذر سجاده به شماره ملی ۱۲۸۶۲۹۲۸۵۰ بعنوان بازرس علی البدل برای مدت یکسال انتخاب شدند.

اداره کل ثبت اسناد و املاک استان اصفهان اداره ثبت شرکت ها و موسسات غیر تجاری اصفهان (۱۰۲۳۰۵۶)

آگهی تغییرات شرکت

آگهی تغییرات موسسه خیریه مسکن حضرت قمر بنی هاشم نوع شرکت موسسه غیر تجاری به شماره ثبت ۳۲۴۱ و شناسه ملی ۱۰۲۶۰۶۵۲۲۹۳ به استناد صورتجلسه مجمع عمومی عادی سورخ ۹۰/۰۷/۱۳۹۹ و به استناد نامه شماره ۷۵۰/۱۶/۲۴۷۰ سورخ ۱۳۹۹/۰۷/۲۵ دفتر امور اجتماعی استانداری اصفهان تصمیمات ذیل اتخاذ شد:

حسن آبوطالبیان به شماره ملی ۱۲۸۰۸۱۶۴۵۵ و فرزاله رحیمی به شماره ملی ۱۲۸۲۲۱۶۷۴۴ و سیداصغر مستوفی زاده به شماره ملی ۱۲۸۰۸۱۶۴۵۵ بعنوان رئیس هیات مدیره و عزیزاله رحیمی به کدملی ۱۲۸۲۲۱۶۷۴۴ و احمد فاضیل درخشی به شماره ملی ۱۲۸۰۸۱۶۴۵۵ بعنوان مدیرعامل و احمدفاضیل درخشی به شماره ملی ۱۲۸۶۲۱۶۴۱۹ و علی حسینعلی زاده خراسانی به کدملی ۱۲۸۶۲۱۶۴۱۹ به سمت عضو و علی حسینعلی زاده خراسانی به کدملی ۱۲۸۶۲۱۶۴۱۹ بعنوان نایب رئیس هیات مدیره و جمال ملک تابنی به شماره ملی ۱۲۹۹۰۰۰۹۳۷ و محمد ربانی به شماره ملی ۱۲۸۰۸۳۲۹۴۷ بعنوان مدیرعامل و فضل الله دانش پژوه به شماره ملی ۱۲۸۰۸۳۲۹۴۷ و علیرضا نیکانی زمان آبادی به شماره ملی ۱۲۸۰۸۳۲۹۴۷ به سمت اعضای اصلی هیات مدیره و اصغر پورحدت به شماره ملی ۱۹۸۲۱۷۵۶۵۳ و سیدحسین بحرینیان به شماره ملی ۱۲۸۵۵۹۲۱۷۸ بعنوان اعضای علی البدل هیات مدیره برای مدت دوسال انتخاب شدند. سیدیاسر حیدرعلی به شماره ملی ۱۲۸۰۱۶۵۴۵۸ بعنوان بازرس اصلی و سیدآذر سجاده به شماره ملی ۱۲۸۶۲۹۲۸۵۰ بعنوان بازرس علی البدل برای مدت یکسال انتخاب شدند.

اداره کل ثبت اسناد و املاک استان اصفهان اداره ثبت شرکت ها و موسسات غیر تجاری اصفهان (۱۰۲۳۰۵۶)

آگهی تغییرات شرکت

آگهی تغییرات موسسه فرهنگی هنری شکوه کیهان به شماره ثبت ۱۰۲۹ و شناسه ملی ۱۰۲۶۰۱۶۲۰۶۵ به استناد صورتجلسه مجمع عمومی عادی بطور فوق العاده مورخ ۱۱۰/۸/۱۳۹۹ و نامه شماره ۱۱۱۱۵/۹۹/۱۳ مورخ ۱۳۹۹/۰۸/۱۷ اداره کل فرهنگ و ارشاد اسلامی اصفهان تصمیمات ذیل اتخاذ شد:

اعضای هیات مدیره به شرح زیر برای مدت یکسال انتخاب شدند: سیدا افشارگیو الوفره دارای کد ملی ۱۲۸۶۰۰۴۳۷۵ - سیمین افشارگیو الوفره دارای کد ملی ۵۲۷۹۲۹۲۶۵۵ - نادر خلفیان دارای کد ملی ۱۲۲۰۷۵۸۶۵۶

اداره کل ثبت اسناد و املاک استان اصفهان اداره ثبت شرکت ها و موسسات غیر تجاری اصفهان (۱۰۲۳۱۵۲)

آگهی تغییرات شرکت

آگهی تغییرات شرکت محمدرضا عراقی پور و شرکا که در شرکت تضامنی به شماره ثبت ۲۴۷۸۱ و شناسه ملی ۱۰۲۶۰۶۸۱۶۵۴ به استناد صورتجلسه مجمع عمومی فوق العاده مورخ ۱۳۹۹/۰۹/۰۱ و نامه شماره ۱۳۹۹/۰۹/۰۹ مورخ ۱۴۰۰/۰۱/۱۳۹۹ سازمان مرکزی جمهوری اسلامی ایران تغییر یافته بود به شماره ملی ۱۲۸۶۹۹۶۷۵۸ بسمت رئیس هیات مدیره، محمد دیانت سیدمحمدرضا عراقی پور به شماره ملی ۱۲۸۵۸۲۴۷۷۹ بسمت نایب رئیس هیات مدیره، محمدرضا عراقی پور به شماره ملی ۱۲۸۵۸۲۴۷۷۹ بسمت مدیرعامل و عضو هیات مدیره برای مدت باقیمانده انتخاب و کلیه اوراق قراردادها و اسناد تعهدآور عراقی پور با امضاء ۲ نفر از اعضای هیات مدیره و با مهر عراقی معتبر میباشد اداره کل ثبت اسناد و املاک استان اصفهان اداره ثبت شرکت ها و موسسات غیر تجاری اصفهان (۱۰۲۱۷۴۰)

آگهی تغییرات شرکت

آگهی تغییرات شرکت محله در حال تصفیه اینکوترا شرکت با مسئولیت محدود به شماره ثبت ۱۹۵۶ و شناسه ملی ۱۰۲۶۰۲۰۵۶۵۴ به استناد صورتجلسه مجمع عمومی عادی بطور فوق العاده مورخ ۱۰/۰۸/۱۳۹۹ تصمیمات ذیل اتخاذ شد:

حسن شانکار پور دارای کد ملی ۱۸۱۳۵۸۶۹۵۵ و میثال الهامی دارای کد ملی ۱۲۸۶۹۲۶۸۵۶ به سمت مدیران تصفیه برای مدت دوسال انتخاب شدند.

اداره کل ثبت اسناد و املاک استان اصفهان اداره ثبت شرکت ها و موسسات غیر تجاری اصفهان (۱۰۲۱۷۲۱)

آگهی تغییرات شرکت

آگهی انتقالی شرکت با مسئولیت محدود مهندسی خطوط سازان ایرانیان به شناسه ملی ۱۰۲۰۳۰۹۰۴۰۶ و به شماره ثبت ۲۹۸۱۲ به موجب آگهی تغییرات شماره ۱۰۶۱۸ و ۱۰۶۱۹ مورخ ۱۳۹۹/۰۹/۲۰ و صورتجلسه مجمع عمومی فوق العاده مورخ ۲۲/۰۹/۹۹ مرکز انتقلی شرکت فوق واحد ثبتی شهرکرد به واحد ثبتی اصفهان به نشانی استان اصفهان، شهرستان اصفهان، بخش مرکزی، شهر اصفهان، محله حسین آباد، کوچه شهید احمد شاباش ۲۰۱، کوچه آزادی، پلاک ۸۴۰، پلاک فرعی ۵۴، طبقه اول، کد پستی ۸۱۷۴۹۵۵۵۵۵ تغییر یافت و در واحد ثبتی اصفهان تحت شماره ۴۲۸۱۲ به ثبت رسید و جهت اطلاع عموم آگهی می گردد اداره کل ثبت اسناد و املاک استان اصفهان اداره ثبت شرکت ها و موسسات غیر تجاری اصفهان (۱۰۲۴۱۲۴)

نیم نگاه
VOL.23 NO.6536
2020 Oct 24
شنبه ۳ آبان ۱۳۹۹ ■ ۷ ربیع الاول ۱۴۴۲ ■ سال بیست و سوم ■ شماره ۶۵۳۶
شهرستان
WWW.NIMNEGAHSHIRAZ.IR

دریافت هزینه ورودی آرامگاه فردوسی ارتباطی به استاد شجریان ندارد

مدیرامور فرهنگی و روابط عمومی اداره کل میراث فرهنگی گردشگری و صنایع دستی خراسان رضوی گفت: دریافت هزینه ورودی در مجموعه فرهنگی تاریخی آرامگاه فردوسی مربوط به قوانین مجموعه‌های تاریخی و فرهنگی است و هیچ ربطی به تدفین استاد شجریان ندارد. به گزارش روابط عمومی اداره کل میراث فرهنگی، گردشگری و صنایع دستی خراسان رضوی امیر ضیائیان با اعلام این خبر افزود: «همه مجموعه‌های تاریخی و فرهنگی مانند حافظیه شیراز، آرامگاه فردوسی، خیام و عطار با توجه به قوانین میراث فرهنگی و تاریخی هزینه ورودی دارند.» او افزود: «گرفتن هزینه ورودی از تمامی مجموعه‌های فرهنگی و تاریخی نه تنها در این آرامگاه بلکه در هر جای دنیا به وضوح دیده می‌شود.» مدیرامور فرهنگی و روابط عمومی اداره کل میراث فرهنگی خراسان رضوی ادامه داد: «آرامگاه فردوسی همانند دیگر مجموعه‌های تاریخی و فرهنگی از این قانون مستثنی نیست و از زمان تاسیس آن تا کنون مشمول این قانون بوده است و ربطی به تدفین استاد شجریان هم ندارد.»

بیمار دچار آنوریسم مغزی به سلامت به خانه بازگشت



به گزارش روابط عمومی بیمارســتان فوق تخصصی کوثر: بیماری که دچار آنوریسم مغزی به بزرگی ۱۰*۲۰ شده بود در بیمارستان کوثر توسط متخصصین این مرکز، جراحی و به سلامت به خانه بازگشت.

دکتر افشــین برهان حقیقی متخصص مغز و اعصاب و فلوشــیپ فوق تخصصی سکته مغزی گفت: بادکنکی شدن عروق به دلیل ضعف دیواره ی رگ هستند که در عروق مختلف اتفاق می افتد آنوریسم های مغزی از این جهت واجد اهمیت هســتند که در صورت پارگی منجر به خونریزی شــدید مغزی و ایجاد معلولیت و در درصد زیادی مرگ و میر می شــود. در صورت ایجاد خونریزی مغزی، آنوریسم هر چه زودتر بایستی بسته شود و تدابیر خاص خونریزی مغزی برای آن انجام گیرد اما بهتر است که اصولا آنوریســم های بادکنکی عروق مغزی پیش از پاره شدن مورد توجه قرار گیرد و پیش از آن که منجر به ایجاد فاجعه شود بصورت پیشگیرانه درمان گردد.

دکتر برهان حقیقی علائم این بیماری را اینگونه بیان کرد: به جز خونریزی مغزی، آنوریسم ها می توانند باعث سردرد، دوبینی، کاهش بینایی و یا علائم حرکتی حسی و یا تعادلی گردد.

اگرچه جراحان بیمارســتان فوق تخصصی کوثر تبحر بسیاری در انجام جراحی های باز برای بیماری های مغز و نخــاع دارند اما در بعضی از مواقع ضایعات عروقی دور از دسترس برای جراحی باز می باشد و یا جراحی بسته احتمال عوارض کمتری دارد در این گونه موارد جراحی درون رگی (Endovascular) بعنوان یک درمان جایگزین مطرح می گردد. متخصص مغز و اعصاب بیمارستان کوثر در رابطه با این بیمار خاص افزود: این بیمار دچار آنوریسم به بزرگی ۱۰*۲۰ که منجر به دوبینی و کاهش بینایی در این فرد شده بود که حتی آنوریسم باعث تخریب دیواره ی استخوانه نیز شده بود.

برای درمان این بیمار از تکنولوژی پیشــرفته استنت های فلودیورتر استفاده شــده که تعبیه و باز کردن آن احتیاج به تمرین فراوان دارد و با خارج شدن آنوریسم از جریان خون، آنوریسم بیمار کاملا بسته شده است.

این جراحی بسته توســط تیم دکتر برهان حقیقی و دکتر وراوی پور در بخش مجهز آنژیوگرافی بیمارستان با همکاری تمامی پرستاران این بخش صورت پذیرفته است. جای آن دارد که به مناسبت این جراحی خاص از حمایت های همه جانبه ی ریاست محترم بیمارستان جناب آقای دکتر محمود تابنده و مدیریت های محترم بیمارســتان جناب آقایان حاج اصغرگلشنی و مهندس برمک تابنده و جناب آقای محمدحســین شــقاقیان مسئول محترم پشتیبانی و تدارکات و سرکار خانم زارع، مقصودی و آقای شــقاقیان کارشناسان محترم وسایل پزشکی تدارکات و مسئول محترم بخش ویژه ICUداخلی بیمارستان سرکار خانم بهناز پاکروان و تمامی پرسنل و کادر محترم درمان که در سخت ترین شرایط بیماران مستاصل را تنها نمی گذارند تشکر و قدردانی شــود و درنهایت تشکر ویژه از ســرکار خانم مهناز تجلی که مسئولیت این بخش را با درایت ویژه به نحو احسن انجام می دهد.

گفتنی است که در حال حاضر بیمار در سلامت کامل به ســر می برد و هیچ گونه شکایتی از دوبینی و کاهش دید ندارد. بیمارستان کوثر با سابقه بیش از ۱۵ سال ارائه خدمــات با منصفانه ترین هزینه دریافتی آمادگی این را دارد که پیچیــده ترین اعمال جراحی مغز و نخاع را به صورت اندوسکولار را توسط مجرب ترین اساتید دانشگاه و متخصصیــن فارغ التحصیل از بهتریــن مراکز دنیا به هموطنان عزیز یا ساکنین کشورهای مجاور را ارائه دهد.

خبرنگار: مریم نام آور / کارشناس روابط عمومی بیمارستان کوثر

حجت‌الاسلام بلک:

هیچ نهادی برای رفع مشکل حصه به اوقاف اعلام آمادگی نکرده است

مدیرکل اوقاف و امور خیریه استان اصفهان گفت: علی رغم اعلام آمادگــی و ورود جدی اداره کل اوقاف و امور خیریه استان اصفهان به حل مشکل حصه هنوز هیچ یک از نهادهای ذی ربط برای همکاری با اوقاف اعلام آمادگی نکرده است.

به گــزارش روابط عمومــی اداره کل اوقــاف و امور خیریه استان اصفهان، حجت‌الاسلام محمدحسین بلک حجت‌الاسلام محمدحســین بلک در حاشیه حضور در یکصد و چهل و دومین جلســه علنی شــورای اسلامی شهر اصفهان ضمن قدردانی از هیئت رئیسه شورای شهر اصفهان برای دعوت حضور در این جلســه اظهار داشت: اداره کل اوقاف و امور خیریه اســتان اصفهان همکاری کامل در جهت خدمات و توســعه شهری داشته است، در این راستا در زمینه بهره برداری از ایستگاه‌های مترو، معابر شهری، توسعه فضای سبز، توسعه ورزشگاه‌ها و ... همکاری ویژه‌ای را داشته‌ایم.

وی همچنین از تهیه بســته پیشــنهادی دارای ۱۵ ســرفصل برای همکاری با مدیریت شهری اصفهان خبر داد و گفت: در صورت درخواســت شــورای شــهر این بســته پیشنهادی را برای بررسی به شــورای شهر ارائه خواهیم کرد.

اعلام آمادگی اوقاف برای ایجاد مرکز درآمدزا برای بیماران پروانه‌ای

مدیرکل اوقاف و امور خیریه اســتان اصفهان با تاکید بر اینکه اوقاف برای رفع مشکلات شهری آمادگی دارد، اضافه کرد: در این زمینه و با توجه به شرایط ویژه بیمارانی همچون بیماران پروانه‌ای اوقاف این آمادگی را دارد که با همکاری شهرداری و سرمایه‌گذار نسبت به سرمایه گذاری سه جانبه در راستای امور درمانی این بیماران همکاری کند. وی از قدردانی اعضای شــورای شــهر اصفهان به دلیل همکاری اداره اوقاف با شــهرداری بــرای بهره‌برداری از پروژه‌های شــهرداری صحبت به میــان آورد و گفت: ما در همه زمینه‌ها با شهرداری آمادگی برای تعامل داریم. حجت‌الاسلام بلک در ادامه با بیان اینکه علی‌رغم همه تعامل صورت گرفته همچنان مسایل حل نشده‌ای بین اداره اوقاف و شهرداری اصفهان وجود دارد، ابراز داشت: در این زمینه باید برای تحقق حقوق وقف تعامل بهتری صورت گیرد و شهرداری همکاری بیشتری را اوقاف داشته باشد.

وی بــا تاکیــد بر اینکــه اداره اوقــاف در خصوص رفع مشــکل مردم حصــه و ســایر مناطق شــهر اصفهان اعــلام آمادگــی کرده اســت، افــزود: ایــن در حالی اســت که تاکنــون پاســخی از نهادهــای ذی ربط به ویــژه شــهرداری در این زمینــه دریافــت نکرده‌ایم. مدیرکل اوقاف و امور خیریه اســتان اصفهان اضافه کرد: از۶ ماه گذشته تاکنون برای حل مشکلات بین شهرداری و اوقاف درخواست برگزاری جلســه با شهردار اصفهان را داشــته‌ایم که هنوز این جلســه برگزار نشــده است. گفتنی اســت در این جلسه علنی مدیرکل اوقاف و امور خیریه اســتان اصفهان به ســوالات پنج نفر از اعضای شــورای شــهر در زمینه اقدامات اوقاف بــرای کاهش آسیب‌های اجتماعی و ... پاسخ داد.

تولید موفقیت آمیز دو محصول جدید زیست محیطی در شرکت پالایش نفت اصفهان (حلال AW-۴۰۶++ و حلال نرمال هگزان)

معاون تولید شــرکت پالایش نفــت اصفهان از اجرا و بهره‌بــرداری موفــق از دو طرح جدیــد با ظرفیت تولید ۱۰۰۰ بشکه در روز در پالایشگاه اصفهان خبر داد و افزود: طرح تولید نرمال هگزان از سال ۱۳۹۷ مطرح بود که پس از انجــام مطالعات، این طرح وارد فاز اجرا گردید و به بهره‌برداری رسید.

علیرضا جعفرپورهمچنین با اشاره به تولید محصول جدیدی به نام حلال AW-۴۰۶++ گفت: حلال جدید AW-۴۰۶++ که آلودگی‌های زیست‌محیطی کمتری دارد و دوستدار محیط‌زیســت است، جایگزین حلال AW-۴۰۶ قبلی این شرکت خواهد شد.

وی با بیان اینکه نرمال هگزان تولیدشده در پالایشگاه اصفهان عاری از هرگونه ترکیبات گوگردی و آروماتیکی است و به همین دلیل نیازی به فراورش و تصفیه‌های ثانویه ندارد، افزود: این محصول که یک محصول سبز و دوستدار محیط‌زیست محسوب می‌شود، تأثیرات بسیار مثبتی در راستای حفظ و نگاهداشت محیط‌زیست دارد.

جعفرپور بابیان مصرف فرآورده نرمال هگزان در کشور را سالانه حدود ۵۰ هزار تن اعلام کرد و گفت: با توسعه صنایع شیمیائی و پتروشیمیائی، مصرف این فرآورده در آینده افزایش چشمگیری خواهد داشت.

وی ادامه داد: با اجــرای این طرح و تغییراتی که در واحد ایزومریزاسیون داده‌شده است، عدد اکتان محصول ایزومریــت تولیــدی در واحد ایزومریزاســیون حدود ۳ واحــد افزایش‌یافتــه اســت که منجر بــه کاهش مصرف تقریبی ۱۰۰۰ بشکه اکتان افزا (MTBE) شده که این موضوع موجب افزایش ســودآوری در شرکت خواهد شد.

معاون پالایشگاه اصفهان تأکید کرد: اجرای این طرح بدون هیچ‌گونه ســرمایه‌گذاری و صرف هزینه و تنها با اجرای یک طرح کارشناســی خلاقانه و با اســتفاده از ظرفیت‌های خالی در واحدهای فرآیندی پالایشــگاه اصفهان محقق شــده است که علاوه بر تولید محصول هگزان، افزایش کیفیت بنزین تولیدی در این پالایشگاه را نیز به همراه داشته است.

در همین ارتباط رئیس مجتمع بنزین سازی شرکت پالایش نفت اصفهان که پیشنهاددهنده اولیه این طرح بوده اســت، در توضیح بیشــتر اظهار داشت: محصول تولیدشــده، غنی از نرمال هگزان است که می‌تواند در صنایع پتروشــیمی (تولید برخی از پلیمرها)، صنایع غذایی (روغن‌کشی) و صنایع داروئی مورداستفاده قرار گیرد. احســان میرمحمدی با اشاره به اینکه پالایشگاه اصفهان درگذشــته نیــز حــلال AW-۴۰۶ را تولید می‌کرده است، اذعان داشت: بر مبنای اصول اولیه این طرح، حلال ویژه AW-۴۰۶ جدیدی تولیدشده است که نسبت به گذشــته، عاری از ترکیبات آروماتیکی و گوگردی است و بنزن آن به‌طور کامل حذف‌شده است و برای تصفیه‌های ثانویه این محصول، هزینه کمتری صرف می شود و در نهایت ضایعات ناشی از تصفیه‌های فیزیکی ایــن محصول به‌طورکلی حذف شــده و آثار سوء زیست‌محیطی ناشــی از آن به‌شدت کاهش پیدا خواهد کرد.

کشف کالای قاچاق ۲۰ میلیاردی در "لامرد"

فرمانده انتظامی اســتان از توقیف ۲ دستگاه سواری و کشف انواع کالای قاچاق بــه ارزش ۲۰ میلیارد ریال در یک عملیات ضربتی در شهرستان "لامرد" خبر داد.

ســردار "رهام‌بخش حبیبی" در گفت‌وگو با خبرنگار پایگاه خبری پلیس، بیان کرد: در راستای طرح مبارزه با قاچاق کالا و ارز، ماموران انتظامی شهرستان "لامرد" حین کنترل خودروهای عبوری، در یک عملیات ضربتی به ۲ دســتگاه ســواری ۴۰۵ حامل بار مشــکوک و آنها را برای بررسی بیشتر متوقف کردند. فرمانده انتظامی استان فارس با بیان اینکه ماموران موفق شدند در بازرسی از این خودروها، ۳۶۶ دستگاه انگشت نگار حضور و غیاب، ۹۰ جفت پوسته نگهدارنده وسیله برقی، ۳۸ عدد پوسته دستگاه انگشت نگار، ۱۰۰ عدد آدابتور و ۹۶۵ عدد شارژر موبایل خارجی قاچاق را کشــف کنند، گفــت: در این خصوص ۲ نفر دستگیر و تحویل مراجع قضائی شدند.

سردار "حبیبی" با اشاره به اینکه برابر نظر کارشناسان ارزش اموال مکشوفه، ۲۰ میلیارد ریال برآورد شده است از شهروندان خواست با توجه به اینکه ورود کالای قاچاق موجب رکود تولید داخلی و کاهش ســرمایه گــذاری و در نتیجه افزایش بیکاری می‌شــود هرگونه اخبار و اطلاعات در این خصوص را بلافاصله با مرکز فوریت‌های پلیسی ۱۱۰ در میان بگذارند.

خبر

سه برابر شدن خدمات رسانی به روستاها با یکپارچه‌سازی شرکت‌های آبفا

محبوبه عزیز - نیم نگاه| مهدی عیسی زاده، رییس کمیسیون اجتماعی مجلس شورای اسلامی، اظهار داشت: یکپارچه و متمرکز شــدن امکانات فنی، لجستیکی و نیروی انســانی شرکتهای آب وفاضلاب شــهری و روســتایی موجب چابکی و افزایش توان این شــرکتها به خصوص در حوزه روستایی شده و در نتیجه خدمات رسانی به مردم در این حوزه از سرعت و کیفیت بالاتری برخوردار شــده است. وی افزود: این نکته شــایان توجه است که تعداد کل شرکتهای آبفای شــهری در شهرها و شهرستانها، حدود سه برابر شرکتهای آبفای روستایی بوده است، از اینرو با یکپارچه سازی این شرکتها، تعداد شــعب ادارات آب و فاضلابی که بعد از تجمیع، به روستاها خدمات ارایه می‌کنند، حدود سه برابر شده است که تاثیر زیادی در کاهش ترددها و ســرعت دسترسی روستاییان عزیز به خدمات داشته است. عیسی زاده با بیان اینکه "یکی از راهکارهای مهم برای عبور از تنگناها و شرایط دشوار فعلی در کشور، استفاده حداکثری از داراییها و منابع موجود کشــور اســت"، گفت: وجود ســازمانها و شرکتهای موازی در یک حوزه خدمت رسانی، یکی از عواملی اســت که باعث راکد شدن و بلا استفاده ماندن دارایی‌ها و سرمایه‌های کشــور شده است. وی ادامه داد: اصلاحات در ساختار ســازمانی مثل آنچه در تجمیع شــرکتهای آب و فاضلاب شهری و روســتایی صورت گرفته، می‌تواند زمینه افزایش بهره‌وری با به اشتراک‌گذاری و استفاده حداکثری از امکانات و تجهیزات موجود این شــرکتها را که اساساً نوع مشابهی از خدمات را ارائه می‌دهند، فراهم نماید. نتیجه ای که حتی در بازه زمانی کوتاهی که از شروع این طرح گذشته، در اغلب استانها ملموس بوده است؛ از این جهت این اقدام دولــت و وزارت نیرو قطعاً مورد حمایت و تایید و تاکید مجلس شورای اسلامی است. رییس کمیسیون اجتماعی مجلس شورای اسلامی تصریح کرد: در قوانین بالادستی متعددی بحث ضرورت اصلاح ســاختار اداری و چابک ســازی تکلیف شده که از جمله مهمترین آنها سیاستهای کلی نظام اداری، سند چشم انداز ۱۴۰۴ و همچنین بند (۱۶) سیاســت‌های کلی اقتصاد مقاومتی ابلاغــی مقام معظم رهبری مبنی بــر صرفه‌جویی در هزینه‌های عمومی کشور با تأکید بر تحول اساسی در ساختارها، منطقی‌سازی اندازه‌ی دولت و حذف دستگاه‌های موازی و غیرضرور و هزینه‌های زاید اســت. وی افزود: مضافاً اینکه در ماده ۲۸ قانون برنامه ششم توســعه هم بر کاهش حجم، اندازه و ساختار دستگاههای اجرایی تاکید شده که تجمیع شرکتهای آب و فاضلاب شهری و روستایی استانها در راستای پیاده سازی قوانین و سیاستهای مذکور و طبعاً مورد حمایت و تاکید نمایندگان مجلس شورای اسلامی است.

تقدیر رئیس آموزش پرورش مرودشت از فرمانده انتظامی

به مناســبت گرامیداشــت هفته ناجا، رئیس آمــوزش پرورش "مرودشــت" به همــراه جمعی از کارکنان در دیــدار با فرمانده انتظامی این شهرســتان، از عملکرد پلیس قدردانی کردند. به گــزارش خبرنگار پایگاه خبری پلیس، "مرتضی چراغی" در این دیدار گفت: تامین امنیت، تحکیم نظم و اجرای قانون و عدالت، از مهمترین ارکان ثبات و سلامت نظام اجتماعی و سیاسی است که خوشــبختانه نیروی انتظامی در این سالیان به خوبی در این امور موفق بوده اســت. "مرتضی چراغی" افزود: نیروی انتظامی در شهرستان مرودشــت همواره رویکرد پیشــگیرانه در پیش گرفته اســت و در این راســتا به وضعیت خوبی رسیده داست و در عین حفظ استقلال، فاصله بسیار کمی با مردم دارد. در ادامه فرمانده انتظامی شهرستان "مرودشت" ضمن قدردانی از حضور مسئولان آموزش و پرورش، بیان کرد: فرهنگسازی در کنار آگاهی بخشی، اعتمادسازی و پیشگیری از آسیب‌های اجتماعی، رسالت مشــترک آموزش و پرورش و نیروی انتظامی می‌باشد. سرهنگ "زینلی" با اشــاره به تعامل موثر و هدفمنــد این دو مجموعه، افزود: حضور ماموران نیروی انتظامی در مدارس و اطلاع‌رســانی آســیب‌های اجتماعی همراه با ارائــه نمونه‌های عینی به دانش آموزان، همواره از برنامه و اهداف اصلی این مجموعه بوده اســت. رئیس پلیس شهرستان مرودشت با اشاره به اهمیت نقش آموزش و توانمندســازی دانش‌آموزان در بحث پیشگیری از آسیب های اجتماعی، اظهار کرد: آشنایی دانش‌آموزان با آسیب های اجتماعی می‌تواند نقش موثری در کاهش جرایم داشته باشد که فایده این کار در وهله اول به خود نیروی انتظامی باز می‌گردد.

آگهی تغییرات شرکت آرد نیلوفر فارس شرکت سهامی خاص به شماره ثبت ۸۱۵۳ و شناسه ملی ۱۰۵۳۰۲۰۶۸۰۸
شناسه آگهی: ۱۰۲۹۹۷۸
شناسه چاپ: ۱۰۹۴۶۵۰
به استناد صورتجلســه هیئت مدیره مورخ ۱۳۹۹/۰۵/۱۱ تصمیمات ذیل اتخاذ شــد: - آقای محمدعلی عبودی به شماره ملی ۵۴۶۹۶۷۶۷۷۳ به سمت رئیس هیئت مدیره و آقای کاظم خلیلی به شماره ملی ۲۲۹۶۵۵۸۸۱۱ به سمت نایب رئیس هیئت مدیره و آقای جالینوس حق جو به شــماره ملی ۲۴۳۰۵۹۲۵۷۶ به ســمت مدیرعامل و عضو هیئت مدیره و آقای صمد عبودی به شــماره ملی ۵۴۶۹۷۷۹۶۴۵ به ســمت عضو هیئت مدیره / عضو اصلی برای مدت دو ســال انتخاب شــدند . - کلیه اوراق و اســناد رســمی و بهادار و بانکی و تعهدآور و قراردادهــا به امضاء دو نفر از اعضای هیات مدیره همراه با مهر شــرکت و نامه های عادی و اداری به امضاء یک نفر از اعضای هیات مدیره همراه با مهر شرکت معتبر می باشد.
اداره کل ثبت اسناد و املاک استان فارس اداره ثبت شرکت ها و موسسات غیرتجاری شیراز (۱۰۲۹۹۷۸)

آگهی تغییرات شرکت پاک فضای شیراز شرکت با مسئولیت محدود به شماره ثبت ۶۶۲۳ و شناسه ملی ۱۰۵۳۰۱۹۱۳۶۹
شناسه آگهی: ۱۰۳۰۰۰۶
شناسه چاپ: ۱۰۹۴۶۷۹
به استناد صورتجلسه مجمع عمومی فوق العاده مورخ ۱۳۹۹/۰۷/۱۴ تصمیمات ذیل اتخاذ شــد : محل شــرکت در واحد ثبتی شــیراز به آدرس استان فارس ، شهرســتان شیراز ، بخش مرکزی ، شهر شــیراز، محله ولیعصر ، خیابان عصر ، بلوار مدرس ، پلاک ۰ ، طبقه همکف کدپستی ۷۱۵۳۹۱۴۱۶۹ به آدرس جدید: اســتان فارس ، شهرستان شــیراز ، بخش مرکزی ، شهر شیراز، محله فردوسی ، کوچه ۱۱هجرت [۶ســعدی] ، خیابان ســعدی ، پلاک ۰ ، پاساژ ملت ، طبقه همکف ، واحد ۶۱ کد پســتی ۷۱۳۶۶۴۳۵۷۶ تغییر یافت و ماده ۳ مربوطه در اساسنامه به شرح فوق اصلاح گردید.
اداره کل ثبت اسناد و املاک استان فارس اداره ثبت شرکت ها و موسسات غیرتجاری شیراز (۱۰۳۰۰۰۶)

آگهی تغییرات شرکت گروه تولیدی فولاد شیراز شرکت سهامی خاص به شماره ثبت ۴۳۷۵ و شناسه ملی ۱۰۵۳۰۱۶۹۲۶۵
شناسه آگهی: ۱۰۲۹۹۷۴
شناسه چاپ: ۱۰۹۴۶۴۶
به استناد صورتجلســه هیئت مدیره مورخ ۱۳۹۹/۰۷/۱۸ تصمیمات ذیل اتخاذ شــد: - آقای ســید علی خاک ره به ســمت رئیس هیات مدیره و خانم فاطمه جمشید به سمت نایب رئیس هیات مدیره و آقای سید محمد امین خاک ره به سمت مدیرعامل و عضو هیات مدیره و خانم طناز فراورویی به سمت عضو هیات مدیره و خانم فاطمه حمیری به ســمت عضو هیات مدیره و آقای ســید محمد رضا خاک ره به ســمت عضو هیات مدیره انتخاب شدند. - مقرر شد کلیه اوراق و اسناد بهادار و تعهدآور و قراردادها و چک ها و سفته ها و بروات به امضاء سه نفر از چهار نفر آقایان ســید محمدرضا خاک ره، سید علی خاک ره، سید کاظم خاک ره و ســید محمد امین خاک ره متفقا همراه با مهر شــرکت و نامه های عــادی و اداری به امضاء یکی از چهار نفر نامبردگان فوق همراه با مهر شــرکت معتبر می باشد.
اداره کل ثبت اسناد و املاک استان فارس اداره ثبت شرکت ها و موسسات غیرتجاری شیراز (۱۰۲۹۹۷۴)

آگهی تغییرات شرکت دقت سازان برنا صنعت شرکت با مسئولیت محدود به شماره ثبت ۴۲۶۵۴ و شناسه ملی ۱۴۰۰۵۲۸۰۶۳۷
شناسه آگهی: ۱۰۳۰۱۹۵
شناسه چاپ: ۱۰۹۴۸۸۰
به اســتناد صورتجلســه مجمع عمومی فوق العاده مورخ ۱۳۹۹/۰۷/۲۳ تصمیمات ذیل اتخاذ شد : شرکت مذکور در تاریخ ۹۹/۷/۲۳ منحل اعلام گردید و آقای امین شــریفی فر کدملی ۳۴۹۰۲۰۲۵۳۸ به سمت مدیر تســویه شرکت تعیین گردید. آدرس مدیر تصفیه و محل تصفیه به نشــانی شــیراز ۲۰ متری دستغیب کوچه ۶ فرعی ۵/۶ کدپستی ۷۱۷۷۷۳۵۶۵۳ تعیین گردید.
اداره کل ثبت اسناد و املاک استان فارس اداره ثبت شرکت ها و موسسات غیرتجاری شیراز (۱۰۳۰۱۹۵)

آگهی تغییرات شرکت رادوین آروین پارس طب شرکت با مسئولیت محدود به شماره ثبت ۶۱۰ و شناسه ملی ۱۴۰۰۷۷۸۵۶۱۵
شناسه آگهی: ۱۰۲۹۹۷۲
شناسه چاپ: ۱۰۹۴۶۴۴
به اســتناد صورتجلســه مجمع عمومی فوق العاده مورخ ۱۳۹۹/۰۶/۱۰ تصمیمات ذیل اتخاذ شــد: - محل شــرکت در واحد ثبتی خرم بید به آدرس اســتان فارس، شهرستان خرم بید، بخش مرکزی، شهر صفاشهر، محله سه راه خرمی، ش چمران جنوبی ک ۳ ، کوچه یل، کوچه ۳ ش خرد پیشه، پلاک ۰ ، طبقه همکف کدپستی ۷۳۹۶۱۵۷۴۶۹ تغییر یافت و ماده مربوطه در اساسنامه بشرح فوق اصلاح گردید.
اداره کل ثبت اسناد و املاک استان فارس اداره ثبت شرکت ها و موسسات غیرتجاری خرم بید (۱۰۲۹۹۷۲)

نیم نگاه
VOL.23 NO.6542
2020 Nov 1
یک شنبه ۱۱ آبان ۱۳۹۹ ■ ۱۵ ربیع الاول ۱۴۴۲ ■ سال بیست و سوم ■ شماره ۶۵۴۲
WWW.NIMNEGAHSHIRAZ.IR
شهرستان

فوت دختر بچه ٤ ساله و مجروحیت ٤ نفر دیگر در تصادف پراید و سمند

فرمانده انتظامی "پاسارگاد" از فوت دختر بچه ۴ ساله و مجروحیت ۴ نفر دیگر بر اثر برخورد پراید با سواری سمند خبر داد. سرهنگ "محمد نیکبخت" در گفت‌وگو با خبرنگار پایگاه خبری پلیس، اظهار داشت: شب گذشته در پی اعلام مرکز فوریت‌های پلیسی ۱۱۰ مبنی بر وقوع تصادف در حوزه استحفاظی پاسارگاد، بلافاصله ماموران پلیس راهور به همراه عوامل امدادی به محل مورد نظر اعزام شدند.
وی خاطر نشان کرد: ماموران در بررسی‌های اولیه مطلع شدند یک پراید با ۳ سرنشین با یک سواری سمند با ۲ سرنشین به شدت برخورد کرده است. سرهنگ "نیکبخت" با اشاره به اینکه در این حادثه دختر بچه ۴ ساله که سرنشین پراید بوده است فوت کرده است، گفت: هر ۴ سرنشین دیگر خودروها مجروح و راهی بیمارستان شدند. فرمانده انتظامی "پاسارگاد" تصریح کرد: کارشناسان پلیس راهور علت این تصادف را موکول به تحقیقات بعدی اعلام کردند.

رونمایی از برنامه آموزشی "سه شنبه های شادآبی" شرکت آبفا استان اصفهان



علیرضاهژبری-نیم‌نگاه

با حضور مدیر عامل شرکت آبفا استان اصفهان، مدیرکل آموزش و پرورش و مدیر کانون پرورش فکری کودکان و نوجوانان استان، از برنامه آموزشی سه شنبه های شادآبی رونمایی گردید. بر اساس تفاهم نامه منعقد شده، محتوای تولیدی شرکت آبفا استان اصفهان، با موضوع مدیریت مصرف آب، در شبکه شاد و دیگر شبکه های آموزشی در اختیار کانون پرورش فکری کودکان و نوجوانان قرار می گیرد.

مدیرعامل شرکت آبفا استان به نقش آموزش و پرورش در مدیریت مصرف در جامعه پرداخت و اظهارداشت: آموزش و پرورش تاثیر بسزایی در فرهنگ سازی مصرف بهینه آب در جامعه دارد و در شرایط کنونی انتشار ویروس کرونا که به ناچار رویکرد آموزشی این نهاد تغییر کرده و از چهره به چهره به مجازی تبدیل شده است، نباید از بخش فرهنگ سازی غافل شد. مهندس هاشم امینی با بیان اینکه رسالت آموزش و پرورش تنها تعلیم وتربیت نیست خاطرنشان ساخت: نهاد آموزش و پرورش یکی از دستگاه هایی است که در ارتقا سطح فرهنگ در زمینه های مختلف نقش بارزی دارد

و شرکت آبفا استان اصفهان به منظور نهادینه کردن مصرف بهینه آب در جامعه با همکاری آموزش و پرورش از طریق شبکه های مجازی محتوای آموزشی مدیریت مصرف آب را در اختیار دانش آموزان قرار می دهد.

مدیرعامل شرکت آبفا استان اصفهان استفاده از تجهیزات کاهنده را در مصرف صحیح آب موثر برشمرد و اظهار داشت: شرکت آبفا استان اصفهان به منظور بهره مندی بیش از ۹۶۰ مدرسه در استان اصفهان از شیر پدالی که در مصرف صحیح آب و نیز رعایت پروتکل های بهداشتی موثر است، با کمک خیرین بیش از ۳هزار و ۶۰۰ شیر پدالی در نظرگرفته که طی مراحل مختلف در اختیار مدارس در سطح استان قرار می گیرد.

مهندس هاشم امینی با بیان اینکه شرکت آبفا طی سنوات قبل با برگزاری جشنواره ها و همایش های مختلف اقشار مختلف را دعوت به مصرف بهینه آب می نمود اعلام کرد: در سال تحصیلی جدید با پرسش شادآبی از دانش آموزان در رده سنی ۶ تا ۱۸ سال می خواهیم با پاسخ دادن به اینکه (در شرایط امروز که استان اصفهان با کمبود آب سالم و بهداشتی روبروست و برای ادامه زندگی و حفظ محیط سلامتی و بهداشت به آب نیاز داریم، برای نگهداری از این نعمت خداددادی چگونه می توانید نقش خود را در خانه، مدرسه و سایر اجتماعات ایفا کنید؟در این مسابقه شرکت کنندگان آثار خود را از ۲۰ شهریور تا ۳۰ آذر ماه به روابط عمومی های شرکت آبفا، آموزش و پرورش و کانون پرورشی فکری کودکان و نوجوانان ارسال نمایند و در نهایت به ۳۰ اثر برگزیده در یازدهم دیماه همزمان با سی امین سالگرد تاسیس شرکتهای آب و فاضلاب تقدیر بعمل می آید.

در ادامه مدیرکل آموزش و پرورش استان اصفهان گفت: در حال حاضر بیش از ۹۲۰ هزار دانش آموز در استان اصفهان مشغول به تحصیل هستند، این در حالیست که با در نظر گرفتن خانواده های دانش آموزان، آموزش و پرورش در استان بیش از ۴ میلیون مخاطب دارد. اعتمادی ادامه داد: با شیوع ویروس کرونا و شروع آموزش های مجازی، بسیاری از خانواده ها درگیر تعلیم و تربیت دانش آموزان شده اند، این در حالیست که در شرایط کنونی آموزش و پرورش به منظور تعلیم و تربیت بهتر دانش آموزان نیاز به مشارکت بسیاری از دستگاه ها دارد. وی با اشاره به اهداف سند تحول بنیادین آموزش و پرورش گفت: تقویت مهارت مشارکت اجتماعی دانش آموزان یکی از اهداف این سند به شمار می آید و شرکت آبفا استان اصفهان با تدوین برنامه های مختلف پیرامون مدیریت مصرف آب، آموزش و پرورش را درکسب مهارت مصرف صحیح آب یاری می کند.

وی به توضیح در خصوص اپلیکیشن شاد پرداخت و اعلام کرد: این اپلیکیشن بزرگترین و گسترده ترین اپلیکیشن آموزشی در کشور است که در حال حاضر بیش از ۶۰ درصد دانش آموزان استان عضو آن هستند و درصدد هستیم برنامه های آموزشی شرکت آبفا را از طریق این اپ آموزشی در اختیار دانش آموزان قرار دهیم. در ادامه قلمکاریان، مدیر کل کانون پرورش فکری کودکان و نوجوانان استان اصفهان اعلام کرد: کانون پرورش فکری کودکان و نوجوانان استان اصفهان از ظرفیت هنری، ادبی، علمی بسیار خوبی برخوردار هست و شرکت آبفا می تواند از این بستر در راستای ترویج مصرف بهینه آب در جامعه بهره مند شود. قلمکاریان افزود: شرکت آبفا استان اصفهان در سال گذشته در حرکتی ارزشمند، ۱۶ جلد کتاب در رابطه با مدیریت مصرف آب تهیه نمود، این در حالیست که امسال انتظار داریم این رقم به ۱۶۰ جلد برسد و در اختیار متقاضیان قرار گیرد.

وی افزود: کانون پرورش فکری کودکان و نوجوانان متشکل از دانش آموزان بسیار هنرمندی است که توانایی ارائه آثار بسیار مطلوبی با محتوای مدیریت مصرف درقالب شعر، داستان، فیلم، انیمیشن، کاریکاتور، نقاشی، هنرهای تجسمی دارد که شرکت آبفا استان اصفهان می تواند از این ظرفیت بهره مند شود.

با انجام تعمیرات سالانه شد؛

چابکسازی خطوط تولید مجتمع فولاد سبا

علیرضاهژبری-نیم‌نگاه

مدیر عملیات مجتمع فولاد سبا ضمن اعلام این خبر گفت: با توجه به اهمیت آماده به کاری تجهیزات و خطوط تولید این مجتمع، اجرای توقف سالانه در شرایط سخت بیماری کرونا پس از ۸ ماه از ۱۹ تا ۲۹ مهرماه با تلاش کارکنان واحدهای مربوطه با موفقیت انجام شد.

بهمن خلیلی با تأکید بر اینکه این عملیات تحت نظارت و همکاری مدیریت بهداشت حرفهای، ایمنی و محیط زیست فولاد مبارکه و با رعایت کامل کلیهٔ شیوه نامه های بهداشتی انجام گرفت، گفت: تعمیرات فوق هیچگونه حادثهٔ ایمنی نداشت و خطوط تولید مجتمع فولاد سبا برای تولید مستمر و پایدار در یک سال آینده با موفقیت چابکسازی شد. در این خصوص از پشتیبانی مدیریت ارشد و کلیهٔ مدیران و عوامل ذیربط تشکر و قدردانی میکنیم. در پی انجام این عملیات موفقیتآمیز، خبرنگار خبرنامهٔ فولاد با برخی دستاندرکاران این تعمیرات گفتوگو کرده است. ماحصل این گفت وگو را در ادامه میخوانید.

جواد صباغی، رئیس واحد ریخته گری

همکاران پرتلاش مجتمع فولاد سبا در مدت زمانی محدود و با مهارتی مثال زدنی عملیات یادشده را با دقت بسیار انجام دادند. از مهمترین اقدامات انجامشده در این زمینه میتوان به موارد زیر اشاره کرد: تعویض کامل پارکینگ دامیبار خط، دمونتاژ، مونتاژ و تنظیم اوسیلاتور و تعویض سیلندر اوسیلاتور؛ تعویض سیلندر بالانسینگ قیچی خط شمارهٔ ۲ و مهندسی معکوس آن؛ تعویض سیلندرلدل تارت خط شمارهٔ ۲؛ دمونتاژ، تعمیر و مونتاژ میزهای جداکنندهٔ شمارهٔ یک و دو؛ تعویض موتور اصلی قیچی شمارهٔ ۲ با موتور بومی سازی شده.

احمدرضا بخشایی، رئیس واحد نسوز

با تشکر از تمامی کارشناسان، تکنیسینها، اپراتورها و عوامل اجرایی و همچنین پیمانکاران مربوطه، برخی از مهمترین اقدامات انجام شده در این حوزه عبارتاند از: تعمیرات نسوز کورههای تونلی، شاتلها و هولدینگ نورد و مشارکت در کوتاه کردن طول هیتینگ شمارهٔ ۲؛ تعمیر جویها و چالههای مذاب فولادسازی؛ تعمیر نسوز بدنهٔ اتاقک غبار کورهٔ قوس؛ تعویض برنرهای پیشگرم پاتیل؛ نصب رویه پیشگرمهای پاتیل؛ تعویض چتر خشککن تاندیش؛ تعمیر نسوز لدل تارت ریخته گری.

سیروس اسدی، رئیس واحد جرثقیلها

با قدردانی از زحمات کلیهٔ کارکنان مهمترین اقدامات انجام شده در این حوزه عبارتاند از: تعویض گیربکس جنوبی ترولی جرثقیل ۲۷۰ تن مذاببر؛ جوشکاری ترکهای ترولی جرثقیل ۲۷۰ تن مذاببر، اصلاح و جوشکاری ریل ترولی و پل؛ اصلاح و سنگزنی ریل پل جرثقیل ۲۶۰ تن، اصلاح و تعویض شینهای معیوب جرثقیلهای واحد و کارگاه تعمیرات؛ تعویض سیستم ایر کاتد پیشنهادی جرثقیلهای مربوطه.

مهدی ناظمالرعایا، رئیس نورد گرم مجتمع فولاد سبا

در این واحد با همکاری ارزشمند تیم مدیریت و کارکنان مجتمع فولاد سبا در همهٔ حوزهها فضای مناسبی ایجاد شد تا اقدامات ذیل انجام شود: PLC جدید کوره تونلی؛ نصب انکدرهای جابه جایی با توجه به نیازی که در راستای تعمیرات سالانه مشاهده میشد؛ عملیات لوپر جهت ZEROING قفسه ها با سیستم توسعهٔ اتوماسیون؛ کار بر روی شبکهٔ جدید فیبر نوری پروفی باس؛ انجام کامل توسعهٔ اتوماسیون نورد؛ کوتاه کردن استراکچر انتهایی هیتینگ؛ تعویض استراکچر پیشانی ورودی شاتل شمارهٔ ۲؛ تعویض لولههای ساکشن پمپهای پوسته زدا؛ تعویض فرمهای اصلی؛ سیلندر و ساپورت سیلندر ربررولهای دانکویلر؛ دمونتاژ و سرویس هد استاک و چرخ سنگ بازوهای ماشین سنگهای کارگاه غلتک؛ نصب میز غلتکی مولتی گیج جدید؛ اتصال و فلشینگ مسیرهیدرولیک قفسه.

احسان عباد، رئیس واحد فولادسازی مجتمع فولاد سبا

به منظور بهینهسازی و رفع عیوب جاری با همت و تلاش همکاران و شرکتهای پیمانکار حاضر در شاتدان توانستیم این اقدامات را انجام دهیم: در کورهٔ شمارهٔ یک تعویض سیلندرهای تیلت و چرخش سقف کورهٔ قوس؛ تعویض والو یک و دو؛ تخریب و تعویض بتن پلتفرم جلوی کورهٔ قوس شمارهٔ یک؛ تعمیر و اصلاح گهوارهٔ کورهٔ قوس؛ تعویض ریلهای لدل کار LF۲ کورهٔ قوس؛ تعویض کلکتورهای اصلی آب؛ تعویض داکتهای ثابت و متحرک کورهٔ قوس و اصلاح سقف آن؛ اصلاح مسیر پایپینگ اکومالاتورهای هیدرولیک کورهٔ قوس؛ رفع نشتی روغن ترانس اصلی کورهٔ قوس؛ اصلاح بوشینگهای کورههای قوس و کورههای پاتیلی؛ سرویس و تست ترانسفور ماتورهای کورهٔ قوس MCC؛ سرویس پاور سنتر و فولادسازی؛ نصب اسلبهای محوطهٔ سربارهٔ ترانس KV کوره؛ نصب شوت اصلی کوره؛ تعویض درایو نوار نقالهٔ عمودی کورهٔ قوس؛ اصلاح مسیرهای شارژ کربن کورهٔ قوس.

مهدی قاسمی، رئیس دفتر برنامه ریزی و کنترل نگهداری و تعمیرات مجتمع فولاد سبا

با عنایت به بهرهوری همکارانی که در این شاتدان حضور داشته اند، به طورکلی ۱۵۲۵۲ نفر ساعت در اجرای این عملیات به این شرح نقش آفرینی کردند: فولادسازی و مواد رسانی ۳۹۸۲ نفر ساعت؛ ریخته گری ۴۹۸۰ نفر ساعت؛ نورد ۵۲۵۰ نفر ساعت و جرثقیلها ۱۰۴۰ نفر ساعت. انجام این میزان فعالیت تعمیراتی در کوتاهترین زمان ممکن و در شرایط شیوع ویروس کرونا قابل تقدیر است.

خبر

اجرای ۱۲ هزار و۵۰۰ متر لوله گذاری آب در شهرستان زرندیه

مهندس حمید رضا کاووسی مدیر امور آب و فاضلاب شهرستان زرندیه از اجرای ۱۲ هزار ۵۰۰ متر لوله گذاری آب در شهرها و روستاهای این شهرستان در نیمه نخست سال ۹۹خبر داد. به گزارش روابط عمومی شرکت آب و فاضلاب استان مرکزی ، مهندس حمید رضا کاووسی مدیر امور آب و فاضلاب شهرستان زرندیه در تشریح این خبر اظهار داشت : با اجرای ۵۵۰۰ متر خط انتقال پمپاژ آب روستای تیره، خطوط انتقال آب چشمه چناقچی و خط انتقال آب مجتمع آبرسانی پیک و همچنین توسعه و بازسازی شبکه توزیع آب در شهرهای مامونیه ، زاویه ، پرندک ، خشکرود و روستاهای این شهرستان مجموعاً به طول ۷۰۰۰ متر،طی۶ ماهه نخست سال ۱۲۵۰۰ مترلوله گذاری آب در شهرستان زرندیه انجام شده است مهندس حمید رضا کاووسی ضمن اشاره به تعویض ۲۰۶۳فقره انشعاب فرسوده در شهرها و روستاها ی شهرستان زرندیه ، از جایگزینی۴ دستگاه گند زدایی جدید (دوزینگ پمپ آب ژاول) به جای سیستم های گلرزنی گازی در سطح روستاهای این شهرستان خبر داد . وی ادامه داد : حفر یک حلقه چاه جابجایی برای شهر مامونیه ، تعویض و تعمیر ۶ دستگاه پمپ آب در روستاهای موسی آباد ،فرج آباد ، بیدلو و قاسم آباد سفلی و همچنین کشف و شناسایی ۱۰۵ فقره انشعاب آب غیرمجاز از دیگر اقدامات امور آب و فاضلاب شهرستان زرندیه طی این مدت می باشد.

سرقت در "بوشهر" و کشف در کازرون

فرمانده انتظامی "کازرون" از کشف یک دستگاه موتورسیکلت سرقتی در این شهرستان خبر داد. سرهنگ "اسماعیل زراعتیان" در گفتوگو با خبرنگار پایگاه خبری پلیس، گفت: ماموران انتظامی پاسگاه "بورکی" این شهرستان حین گشت زنی در سطح حوزه استحفاظی، به یک دستگاه موتورسیکلت که در حال تردد بود مشکوک شدند وی با بیان اینکه ماموران موفق شدند موتورسیکلت را توقیف کنند، افزود: در استعلام اولیه مشخص شد که موتورسیکلت مذکور دارای سابقه سرقت از استان بوشهر می‌باشد. فرمانده انتظامی شهرستان کازرون با اشاره به معرفی سارق به مرجع قضائی، از عموم شهروندان خواست: از رها کردن موتورسیکلت خود در جاهای خلوت و داخل کوچه و خیابان ها بدون تجهیزات ایمنی خودداری کرده و همواره به توصیه های پلیس توجه جدی داشته باشند.

تاسیس شرکت تعاونی تولیدی تجهیزات پزشکی باران شهر مرودشت درتاریخ ۱۳۹۹/۰۸/۰۶ به شماره ثبت ۳۲۷۳ به شناسه ملی ۱۴۰۰۹۵۳۹۱۱۸

شناسه آگهی: ۱۰۳۵۲۴۵ شناسه چاپ: ۱۱۰۰۴۴۲

ثبت و امضا ذیل دفاترتکمیل گردیده که خلاصه آن به شرح زیر جهت اطلاع عموم آگهی میگردد. موضوع فعالیت :۱- تهیه و اجرای طرح و اداره واحد تولیدی انواع ماسک- البسه بیمارستانی و لوازم بهداشتی با استفاده از سرمایه و نیروی کار و مهارت اعضا و فروش محصولات تولیدی. بارعایت قوانین جاری کشور .به استنادمجوزشماره ۹۹/۸۱۱۹۹ مورخ ۱۳۹۹/۰۷/۲۳ اداره کل تعاون کارورفاه اجتماعی شهرستان مرودشت به موجب مجوز از اداره کل وزارت کار و امور اجتماعی برابر با شماره مجوز ۷۰۵۲۳ در تاریخ ۱۳۹۹/۰۶/۳۱ در استان مربوطه این آگهی به ثبت رسید. مدت فعالیت : از تاریخ ثبت به مدت نامحدود مرکز اصلی : استان فارس ، شهرستان مرودشت ، بخش مرکزی ، شهر مرودشت، محله سهل آباد ، کوچه فنی حرفه ای ، بلوار کربال ، پلاک ۰ ، طبقه همکف کدپستی ۷۳۷۱۸۹۱۵۶۴ سرمایه شخصیت حقوقی عبارت است از مبلغ ۳,۵۰۰,۰۰۰ ریال نقدی اولین مدیران خانم مریم زارعی به شماره ملی ۲۴۲۰۴۳۲۸۵۱ و به سمت نایب رئیس هیئت مدیره به مدت ۳ سال و به سمت عضو اصلی هیئت مدیره به مدت ۳ سال خانم رعنا زارع به شماره ملی ۲۴۲۰۷۷۸۲۵۱ و به سمت منشی هیئت مدیره به مدت ۳ سال و به سمت عضو اصلی هیئت مدیره به مدت ۳ سال خانم روحی نفر به شماره ملی ۲۴۳۱۳۲۵۳۰۱ و به سمت عضو علی البدل هیئت مدیره به مدت ۳ سال و به سمت مدیرعامل به مدت ۳ سال و به سمت عضو اصلی هیئت مدیره به مدت ۳ سال آقای صفرقلی زارعی به شماره ملی ۲۴۳۲۴۳۴۰۳۱ و به سمت عضو علی البدل هیئت مدیره به مدت ۳ سال دارندگان حق امضا : کلیه قراردادها و اسناد رسمی و تعهد آور بانکی از قبیل چک ، سفته، برات و اوراق بهادار با امضای ثابت مدیر عامل خانم ماریا زارعی به اتفاق خانم مریم زارعی نائب رئیس هیات مدیره و مهر شرکت دارای اعتبار است و اوراق عادی و نامه ها با امضای مدیر عامل و مهر شرکت معتبر خواهدبود. اختیارات مدیر عامل : طبق اساسنامه بازرسان خانم ماندانا زارعی به شماره ملی ۲۴۲۰۹۰۸۲۶۰ به سمت بازرس علی البدل به مدت ۱ سال آقای عادل زارع به شماره ملی ۲۴۳۲۵۰۷۹۰۸ به سمت بازرس اصلی به مدت ۱ سال بموجب مجوز شماره ۷۰۵۲۳ مورخ ۱۳۹۹/۰۶/۳۱ وزارت کار و امور اجتماعی تاسیس گردید. روزنامه کثیر الانتشار نیم نگاه به عنوان روزنامه اصلی جهت درج آگهی های شرکت تعیین گردید.

اداره کل ثبت اسناد و املاک استان فارس مرجع ثبت شرکت ها و موسسات غیرتجاری مرودشت (۱۰۳۵۲۴۵)

آگهی تغییرات شرکت مهندسین مشاور نقشه برداران زمین مرجع پارس نقش طرح آخر شرکت سهامی خاص به شماره ثبت ۴۱۳۳۹ و شناسه ملی ۱۴۰۰۴۷۱۷۷۹۲

شناسه آگهی: ۱۰۳۵۲۴۷

شناسه چاپ: ۱۱۰۰۴۴۴

به استناد صورتجلسه هیئت مدیره مورخ ۱۳۹۷/۱۰/۲۹ تصمیمات ذیل اتخاذ شد : - سمت اعضاء هیئت مدیره به قرار ذیل تعیین گردید: آقای سید محمود علوی بسمت مدیر عامل و رئیس هیات مدیره آقای سیدهاشم علوی بسمت نائب رئیس هیات مدیره آقای محمدپورنوشاد بسمت عضو هیات مدیره - کلیه اوراق و اسناد رسمی و بهادار و بانکی و تعهدآور و قراردادها با امضا آقای سید محمود علوی به تنهایی همراه با مهر شرکت معتبر است ونامه های اداری و عادی با امضا آقای سید محمود علوی همراه با مهر شرکت معتبر است

اداره کل ثبت اسناد و املاک استان فارس اداره ثبت شرکت ها و موسسات غیرتجاری شیراز (۱۰۳۵۲۴۷)

آگهی تغییرات شرکت هونام ماکیان آیرین شرکت با مسئولیت محدود به شماره ثبت ۴۸۸۸۰ و شناسه ملی ۱۴۰۰۷۷۰۹۹۹۰

شناسه آگهی: ۱۰۳۵۶۲۰

شناسه چاپ: ۱۱۰۰۸۵۵

به استناد صورتجلسه مجمع عمومی عادی مورخ ۱۳۹۹/۰۲/۰۸ تصمیمات ذیل اتخاذ شد: - سمت اعضاء هیئت مدیره به قرار ذیل تعیین گردیدند: آقای محمد توکلیان به سمت مدیر عامل و عضو هیئت مدیره کدملی ۲۳۹۲۱۴۶۳۹۱ و آقای افشین توکلیان به سمت رئیس هیئت مدیره کد ملی ۴۶۸۹۸۵۱۰۵۰ برای مدت نامحدود انتخاب گردیدند. - کلیه اوراق، اسناد رسمی و بهادار و بانکی و تعهدآور و قراردادهاوسایر نامه های عادی واداری با امضامدیر عامل و خانم فاطمه نوری سیریزی همراه با مهر شرکت معتبر می باشد.

اداره کل ثبت اسناد و املاک استان فارس اداره ثبت شرکت ها و موسسات غیرتجاری شیراز (۱۰۳۵۶۲۰)

آگهی تغییرات شرکت یکتا صنعت پلیمر شیراز شرکت سهامی خاص به شماره ثبت ۵۱۷۸۳ و شناسه ملی ۱۴۰۰۸۸۴۳۵۸۱

شناسه آگهی: ۱۰۳۵۲۴۳

شناسه چاپ: ۱۱۰۰۴۴۰

به استناد صورتجلسه مجمع عمومی عادی بطور فوق العاده مورخ ۱۳۹۹/۰۷/۰۲ تصمیمات ذیل اتخاذ شد : ترازنامه وحساب سود وزیان شرکت منتهی به سال ۱۳۹۸/۱۲/۲۹ مورد تصویب قرار گرفت.

اداره کل ثبت اسناد و املاک استان فارس اداره ثبت شرکت ها و موسسات غیرتجاری شیراز (۱۰۳۵۲۴۳)

آگهی تغییرات شرکت فولاد آذین پارس جهرم شرکت تعاونی به شماره ثبت ۶۲۴ و شناسه ملی ۱۰۵۳۰۱۰۴۴۹۱

شناسه آگهی: ۱۰۳۵۲۳۸

شناسه چاپ: ۱۱۰۰۴۳۵

به استناد تاییدیه اداره تعاون ،کار و رفاه اجتماعی شهرستان جهرم به شماره نامه ۹۹/۸۰۵۶۲ مورخ ۱۳۹۹/۰۷/۲۱ و صورتجلسه مجمع عمومی عادی بطور فوق العاده مورخ ۱۳۹۹/۰۷/۱۹ تصمیمات ذیل اتخاذ شد : - سرمایه شرکت از مبلغ ۳۲۵۱۲۵۰۰۰۰۰۰ ریال به مبلغ ۴۳۵۶۷۵۰۰۰۰۰۰ ریال از محل آورده نقدی و صدور سهام جدید افزایش یافت که مبلغ افزایشی با استناد به گواهی بانک ملت مورخ ۱۳۹۹/۰۷/۱۹ به شماره ۴۲۱۰۱/۱۴۵ شعبه مصلی جهرم به حساب شرکت واریزشد و ماده مربوطه در اساسنامه به شرح ذیل اصلاح گردید : - سرمایه شرکت مبلغ ۴۳۵۶۷۵۰۰۰۰۰۰ ریال کلاًنقدی منقسم به ۱۴۵۲۲۵۰ سهم ۳۰۰۰۰۰ ریالی بانام عادی می باشدکه کلاً پرداخت گردیده است.

اداره کل ثبت اسناد و املاک استان فارس مرجع ثبت شرکت ها و موسسات غیرتجاری جهرم (۱۰۳۵۲۳۸)

آگهی تغییرات شرکت همیار نیک جنوب پارسه شرکت سهامی خاص به شماره ثبت ۱۷۱۹ و شناسه ملی ۱۰۸۶۲۰۱۵۸۵۷

شناسه آگهی: ۱۰۳۵۲۴۸

شناسه چاپ: ۱۱۰۰۴۴۵

به استناد صورتجلسه مجمع عمومی عادی بطور فوق العاده مورخ ۱۳۹۹/۰۲/۰۶ تصمیمات ذیل اتخاذ شد : - اعضاء هیئت مدیره به قرار ذیل انتخاب گردیدند: آقای محمدرضا پیروز به شماره ملی ۲۷۲۱۴۷۹۵۹۸ و آقای محمد فلاحتی به شماره ملی ۲۲۹۷۳۶۸۱۱۹ و آقای امین رادمهر به شماره ملی ۱۷۵۴۵۳۳۹۶۵ برای مدت دوسال انتخاب گردیدند - خانم فاطمه سادات یقطین به شماره ملی ۲۲۹۶۷۳۰۵۵۸ به سمت بازرس اصلی و خانم شیرین شریعت زاده به شماره ملی ۲۲۹۱۲۵۷۵۳۶ به سمت بازرس علی البدل برای مدت یک سال مالی انتخاب گردیدند - روزنامه نیم نگاه جهت نشر آگهی های شرکت انتخاب شد.

اداره کل ثبت اسناد و املاک استان فارس مرجع ثبت شرکت ها و موسسات غیرتجاری مرودشت (۱۰۳۵۲۴۸)

آگهی تغییرات شرکت همیار نیک جنوب پارسه شرکت سهامی خاص به شماره ثبت ۱۷۱۹ و شناسه ملی ۱۰۸۶۲۰۱۵۸۵۷

شناسه آگهی: ۱۰۳۵۲۴۹

شناسه چاپ: ۱۱۰۰۴۴۶

به استناد صورتجلسه هیئت مدیره مورخ ۱۳۹۹/۰۲/۰۶ تصمیمات ذیل اتخاذ شد: - سمت اعضاء هیئت مدیره به قرار ذیل تعیین گردید: آقای محمد فلاحتی به شماره ملی ۲۲۹۷۳۶۸۱۱۹ به سمت رئیس هیأت مدیره آقای محمدرضا پیروز به شماره ملی ۲۷۲۱۴۷۹۵۹۸ به سمت نایب رئیس هیأت مدیره آقای امین رادمهر به شماره ملی ۱۷۵۴۵۳۳۹۶۵ به سمت مدیرعامل وعضو هیأت مدیره - کلیه اوراق و اسناد رسمی و بهادار بانکی و تعهدآور و قراردادها به امضاء آقایان محمد فلاحتی (رئیس هیئت مدیره) و محمدرضا پیروز (نایب رئیس هیئت مدیره) و امین رادمهر (مدیرعامل) مشترکا همراه با مهر شرکت و نامه های عادی و اداری به امضاء مدیرعامل یا رئیس هیئت مدیره همراه با مهر شرکت معتبر می باشد.

اداره کل ثبت اسناد و املاک استان فارس مرجع ثبت شرکت ها و موسسات غیرتجاری مرودشت (۱۰۳۵۲۴۹)

آگهی تغییرات شرکت فخر جاده ای فارس شرکت سهامی خاص به شماره ثبت ۲۲۹۰۲ و شناسه ملی ۱۰۵۳۰۳۴۸۲۲۰

شناسه آگهی: ۱۰۳۵۲۵۰

شناسه چاپ: ۱۱۰۰۴۴۷

به استناد صورتجلسه هیئت مدیره مورخ ۱۳۹۹/۰۴/۱۴ تصمیمات ذیل اتخاذ شد: - سمت اعضاء هیئت مدیره به قرار ذیل تعیین گردیدند: آقای احمد فخری به شماره ملی ۲۲۹۱۴۲۹۳۲۹ به سمت رئیس هیئت مدیره و مدیرعامل و آقای محمود فخری به شماره ملی ۲۲۹۶۸۲۰۲۶۳ به سمت نایب رئیس هیئت مدیره و خانم فرحناز رحمانی فرد به شماره ملی ۲۲۹۶۱۴۶۷۵۹ به سمت عضو هیات مدیره / عضو اصلی. - کلیه اوراق و اسناد رسمی و بهادار و بانکی و تعهدآور و قراردادها و نامه های عادی و اداری به امضاء آقای احمد فخری همراه با مهر شرکت معتبر می باشد.

اداره کل ثبت اسناد و املاک استان فارس اداره ثبت شرکت ها و موسسات غیرتجاری شیراز (۱۰۳۵۲۵۰)

نیم نگاه
VOL.23 NO.6545
2020 Nov 5
WWW.NIMNEGAHSHIRAZ.IR
شهرستان
پنجشنبه ۱۵ آبان ۱۳۹۹ ■ ۱۹ ربیع الاول ۱۴۴۲ ■ سال بیست و سوم ■ شماره ۶۵۴۵

دستگیری۷ سارق و کشف ۳۶ فقره سرقت در "داراب"

فرمانده انتظامی "داراب" از شناسایی و دستگیری ۷ سارق و کشف ۳۶ فقره انواع سرقت طی ۷۲ ساعت گذشته در این شهرستان خبر داد. به گزارش خبرنگار پایگاه خبری پلیس، سرهنگ "علیرضا نوشاد" بیان کرد: در پی وقوع چندین فقره سرقت منزل، مغازه و اماکن خصوصی، رسیدگی به موضوع به صورت ویژه در دستور کار ماموران قرار گرفت. وی افزود: ماموران پلیس آگاهی با انجام اقدامات گسترده پلیسی و بررسی آثار و علائم به جا مانده در صحنه های سرقت، موفق شدند در این خصوص ۷ سارق را شناسایی و دستگیر کنند. سرهنگ "نوشاد" تصریح کرد: براساس تحقیقات علمی و فنی پلیس، سارقان به ۳۶ فقره سرقت منزل، مغازه و اماکن خصوصی اعتراف کردند و برای سیر مراحل قانونی به مرجع قضائی معرفی شدند. رئیس پلیس "داراب" گفت: برخورد مستمر و قاطع با هنجارشکنان به ویژه سارقان یکی از اولویت‌های اصلی انتظامی این شهرستان می‌باشد و پلیس در این راستا به صورت شبانه روزی برای برخورد قاطع با مجرمان و فراهم کردن امنیت و آرامش شهروندان گام خواهد برداشت.

اجرای سیستم تله متری در تاسیسات آب روستاهای منطقه بن رود اصفهان

علیرضاهژبری- نیم نگاه

مدیر آبفا منطقه بن رود گفت: برای اولین بار در استان اصفهان از سیستم تله متری در تاسیسات آبرسانی ۱۷ روستای منطقه بن رود استفاده می شود.

احسان شفیعی با بیان اینکه ۱۷ روستای منطقه بن رود که پس از یکپارچه سازی شرکت های آبفای شهری و روستایی از ابتدای سال جاری، تحت پوشش شرکت آبفا قرار گرفت، اظهار داشت: هم اکنون۷ باب مخزن و ۲ باب ایستگاه پمپاژ مجتمع های روستایی (قورتان) شامل ۱۲ روستا و مجتمع روستایی (فارفان) با ۵ روستا از سیستم تله متری در توزیع عادلانه آب بهره مند هستند.

وی جمعیت روستایی منطقه بن رود (ورزنه) را ۱۷ هزار نفر اعلام کرد و بیان داشت: در حال حاضر ۶ هزار و ۵۵۷ فقره انشعاب آب به مشترکین در روستا ها واگذار شده است این در حالیست که روستاهای این منطقه تحت پوشش طرح آبرسانی اصفهان بزرگ قرار دارند.

مدیرآبفا منطقه بن رود افزود: این منطقه دارای ۴۸ کیلومتر خط انتقال آب و ۱۵۵ کیلومتر شبکه توزیع است که در سال جاری به دلیل فرسودگی قسمت هایی از شبکه توزیع بیش از یک کیلومتر از شبکه فرسوده آب در روستا ها اصلاح گردیده است.

شفیعی هدر رفت آب در روستاها را ۲۰ درصد دانست و تصریح کرد: درصدد هستیم با اصلاح شبکه فرسوده توزیع آب واصلاح انشعابات فرسوده ونیز تعویض کنتورهای خراب هدر رفت آب را تا پایان سال به ۱۵ درصد کاهش دهیم.

وی خاطرنشان ساخت: با هدف کاهش هدر رفت آب در محل ورودی آب هر روستا، فلومتر مغناطیسی نصب شده است، با این کار میزان ورودی و خروجی آب به روستاها به طور دقیق محاسبه می گردد و در نتیجه می توان هدر رفت دقیق آب را محاسبه نمود و از عوامل ایجاد آن جلوگیری کرد.

مدیر آبفا بن رود با اشاره به اجرای پروژه GIS در روستاها عنوان کرد: با اجرای این پروژه موقعیت مکانی و اطلاعات توصیفی ۱۵۰ والو، ۳۰۰ منهول فاضلاب و نیز خطوط انتقال و شبکه توزیع آب به دست آمده است که براساس این اطلاعات دقیق خدمات رسانی به مردم در روستاها بهتر و گسترده تر در بازه زمانی کوتاه تر انجام می گیرد.

وی به مزیت های اجرای سیستم تله متری و GIS در روستاها پرداخت و گفت: با اجرای این پروژه ها مدیریت دقیق تری بر توزیع آب بین مشترکین می شود و آب با فشار یکسان در اختیار متقاضیان قرار می گیرد که این امر نقش بسزایی در کاهش وقوع حوادث دارد، همچنین زمان رسیدگی به حوادث در کوتاه ترین زمان صورت می گیرد.



بیش از ۲۶۰ اشتغال جدید در بخش کشاورزی قیروکارزین

مدیر جهاد کشاورزی شهرستان قیروکارزین گفت: در هشت ماه نخست امسال ۲۶۵ فرصت شغلی جدید در بخش کشاورزی این شهرستان ایجاد و در سامانه رصد اشتغال ثبت شده است.

به گزارش روابط عمومی مدیریت جهاد کشاورزی شهرستان قیروکارزین، مهدی همتی تصریح کرد: سهمیه ۲۵۸ نفری ابلاغی برای ایجاد اشتغال در بخش کشاورزی این شهرستان تا کنون به طور کامل محقق شده است .

به گفته وی؛ از تمامی اشتغال های جدید ایجاد شده ۷۴ فرصت شغلی دائم و ۱۹۱ فرصت شغلی موقت است .

این مقام مسئول اظهار کرد: زیر بخش باغبانی با ۱۰۸ فرصت شغلی جدید رکورد دار اشتغال زایی در بخش کشاورزی این شهرستان است و زیر بخش امور دام، زنبور عسل و شیلات با ۴۹ فرصت شغلی جدید در مرتبه بعدی قرار دارد. همتی با بیان اینکه ایجاد فرصت های شغلی جدید برای زنان روستایی و خانه دار از اهداف مد نظر جهاد کشاورزی است، افزود: در زیر بخش آموزش، ترویج و زنان روستایی ۲۹ فرصت شغلی دائمی ایجاد شده است که در این بخش از بالاترین رکورد برخوردار است.

وی از حوزه های زراعت، آب و خاک، مکانیزاسیون و صنایع تبدیلی و تکمیلی به عنوان دیگر زیر بخش های کشاورزی اشتغال زا یاد کرد.

او با اشاره به این مطلب که اشتغال و درآمد زایی از مهم ترین مولفه‌های توسعه بخش کشاورزی است، ابراز کرد: اراضی حاصل‌خیز قیروکارزین ظرفیت مستعدی برای تولید محصولات کشاورزی و اشتغالزایی دارد که باید از این توانمندی به نحو مطلوب استفاده شود.

مدیر جهاد کشاورزی شهرستان قیروکارزین با دعوت از سرمایه گذاران برای ایجاد صنایع کشاورزی نظیر سردخانه، درجه بندی و بسته بندی گفت: در صورت ایجاد صنایع در بخش کشاورزی قطعا شاهد جهش در حوزه اشتغال و افزایش درآمد خانوارهای این شهرستان خواهیم بود. قیروکارزین با جمعیت بیش از ۷۰ هزار نفری و اشتغال غالب مردم در بخش کشاورزی یا بخش های مرتبط و وابسته به کشاورزی در ۱۶۹ کیلومتری جنوب غربی شیراز واقع است.

مرمت بام بزرگ‌ترین آب‌انبار در لارستان



فارس| کار ساخت بام برکه «سیدجعفری»، به‌عنوان بزرگ‌ترین آب‌انبار لارستان در حال انجام است. برکه‌ها یا همان آب‌انبارها، که در منطقه لارستان دارای قدمتی به بلندای تاریخ دارند و سال‌هاست که مردم خطه جنوب استان پهناور فارس را سیراب کرده، به مرور زمان دچار فراموشی شده و با غفلت بشر به ورطه نابودی افتاده است. از چند سال پیش و به همت جمعی از دوستداران میراث فرهنگی و طبیعت‌دوستان در اقدامی در خور تحسین و عام‌المنفعه در قالب یک کنار خودجوش و البته منسجم و تشکیلاتی با ایجاد نهضت احیاء برکه‌ها در شهر لار، توانسته باهمت جمعی دست‌به‌کارهای بزرگی در راستای بازسازی و مرمت آب‌انبارهای لارستان بزنند. این نهضت مردمی توانسته است از ابتدای آغاز به فعالیت خود، علاوه بر بهسازی ساختمان برکه‌ها، مسیر انتقال آب از رودخانه به آب‌انبارها یا همان «مَمَر» را با سختی‌های فراوان در جهت پُرکردن برکه‌ها ترمیم و پاک‌سازی کنند. از چندی پیش، پروژه ساخت بام برکه «سیدجعفری» واقع در محله کوریچان شهر لار که از بزرگ‌ترین آب‌انبارها در خطه جنوب کشور محسوب می‌شود، به همت یکی از خیرین، توسط نهضت احیاء برکه‌ها آغاز شده است.

لزوم مشارکت مردم و مسئولان در احیاء آب‌انبارها

در همین زمینه مدیر نهضت احیاء برکه‌ها لارستان در گفت‌وگو با خبرنگار فارس در لارستان دلائل ریزش بام قبلی آب‌انبار «سیدجعفری» شهر لار را لرزش و نشست زمین به خاطر خیابان‌کشی در مجاورت این برکه، از دست دادن قوس سقف برکه توسط استادکار، به‌کارگیری مصالح نامرغوب و سنگ‌های ناموزون دانست و اظهار کرد: سفیدکاری بام برکه که باعث نفوذ آب به درون بام برکه شده است، سست بودن پاکار برکه و همچنین تردد خودروهای سنگین و راه‌سازی از کنار برکه ازجمله دلائل تخریب سقف برکه است.

اسحاق شاکری با اشاره به اینکه قطر آب‌انبار «سیدجعفری» شهر لار ۱۹ متر، عمق آن حدود ۲۰ متر از سطح زمین است، افزود: این آب‌انبار دارای ظرفیت ذخیره ۵ میلیون لیتر آب است.

وی با بیان اینکه هزینه انجام این طرح عام‌المنفعه و خداپسندانه توسط یکی از خیرین پرداخت شده است، افزود: تاکنون ۱۳ حلقه آب‌انبار از سوی نهضت احیاء برکه‌ها در لارستان مرمت و بازسازی شده است.

مدیر نهضت احیاء برکه‌های لارستان در تشریح وضعیت لایروبی و زمان انجام بهسازی آب‌انبارها، خاطر نشان کرد: برکه ها باید قبل از زمستان لایروبی و تعمیر آن هم در طول تابستان و حداکثر تا پاییز صورت گیرد.

این دوستدار میراث فرهنگی با اشاره به اینکه لایروبی برکه‌ها از ۸ تا ۳۰ روز طول می‌کشد، عنوان کرد: تمام هزینه‌های لایروبی، تعمیر و مرمت برکه‌ها توسط مردم تأمین‌شده است. شاکری با تأکید بر اینکه برکه‌ها حافظ جان نیاکان ما بوده‌اند و این اثر منحصربه‌فرد که فقط در تخصص معماران زبردست اجداد ما بوده است، نباید تخریب شود، اضافه کرد: طبق تحقیقاتی که قبلاً داشته‌ایم ۳۶۵ حلقه برکه در شهر لار وجود داشته، یعنی به تعداد روزهای سال، اما اکنون ۱۲۰ حلقه از این تعداد باقی‌مانده، شاید این نشانه این است که به‌راحتی برکه‌ها را پر از خاک نموده و به‌جای آن جاده و ساختمان می‌سازیم. وی بار دیگر خواهان مشارکت بیشتر مردم و مسئولان در احیاء آب‌انبارها شد و تصریح کرد: افراد علاقه‌مند می‌توانند برای هر نوع همکاری در این زمینه با شماره ۰۹۱۷۹۸۱۵۲۷۷ تماس برقرار کنند.

برکه‌ها به عنوان سرمایه مردم، نیازمند رسیدگی بیشتر هستند

در این خصوص رئیس اداره میراث فرهنگی صنایع‌دستی و گردشگری لارستان با بیان اینکه آب‌انبار «سیدجعفری» در محله کوریچان شهر لار واقع شده است، گفت: این آب‌انبار دارای پلان مدور بوده و مصالح به کار رفته در آن، سنگ، ساروج و گچ است.

محمدامین کیان با اشاره به اینکه آب‌انبار سیدجعفری در تاریخ ۶ دی‌ماه ۱۳۵۵ به شماره ۱۳۲۶ در فهرست آثار ملی به ثبت رسیده است، افزود: این اثر ارزشمند تحت حفاظت سازمان میراث فرهنگی و گردشگری کشور قرار دارد.

وی با بیان اینکه گنجایش تقریبی مخزن برکه «سیدجعفری» لار ۵ میلیون لیتر برآورد شده است، تصریح کرد: این آب‌انبار دارای ۴ درب ورودی یا « تیتخ» بوده از یک کانل ورود آب به برکه یا «ممر» برخوردار است. رئیس اداره میراث فرهنگی صنایع‌دستی و گردشگری لارستان با اشاره به اینکه کار مرمت این آب‌انبار از مهرماه سال جاری شروع شده و حدود ۴ ماه به طول می‌انجامد، خاطر نشان کرد: گنبد برکه حدود ۲۰ سال پیش فرو ریخته و دوباره باز سازی شده است که علت‌های مختلفی از جمله تردد وسایل نقلیه سنگین موجب تخریب مجدد آن شده است.

این کارشناس میراث فرهنگی با تأکید بر اینکه با توجه به اینکه برکه‌ها سرمایه مردم هستند و آب شرب آنان را از گذشته تاکنون تأمین می‌کند، تقاضا داریم در حفظ و نگهداری آن کوشا باشیم، ادامه داد: ساخت برکه بسیار هزینه‌بر است و به ندرت شاهد ساخت برکه جدید در منطقه‌هستیم.

وی اضافه کرد: از مسوولین امر تقاضا داریم مسیر ماشین‌های سنگین را که از کنار برکه‌های سید جعفری می‌گذرند را به مسیر دیگر انتقال دهند تا باعث ایجاد صدمه به این آثار ارزشمند نشود.

نمایندۀ مردم اصفهان در مجلس شورای اسلامی تصریح کرد:

گام بلند فولاد مبارکه در جلوگیری از خامفروشی

نمایندۀ مردم اصفهان در مجلس شورای اسلامی گفت: متأسفانه با مسئلۀ خامفروشی در فولاد مواجهیم که قرار است با پروژه‌های تحت عنوان «نورد گرم» از خامفروشی جلوگیری شود. این پروژه همچنین میتواند در توسعۀ صنایع فولادی مؤثر باشد.

امیرحسین بانکی پورفرد، نمایندۀ مردم اصفهان در مجلس شورای اسلامی دربارۀ نقش و تأثیرگذاری فولاد مبارکۀ اصفهان در خودکفایی کشور در صنعت فولاد گفت: صنعت فولاد یکی از صنایع اصلی کشور محسوب میشود و نقش مهمی در توسعه و پیشرفت کشور ایفا میکند. وی افزود: یکی از مجموعههای مهم و بزرگ فولادی کشور، همین فولاد مبارکۀ اصفهان است. سال ۸۰ بود که رهبر معظم انقلاب اسلامی در سفرشان به اصفهان، از مجموعۀ فولاد مبارکه بازدید کردند. این شرکت مجموعه بزرگی است که در سطح ملی از اثرگذاری بسیار زیادی برخوردار است. نمایندۀ مردم اصفهان در مجلس شورای اسلامی تأکید کرد: فولاد مبارکه از صنایع بزرگ و مهم در بخش صنعت فولاد محسوب میشود، اما در این سالها با حواشی بسیاری همراه بوده و اگر این حواشی وجود نداشت، قطعا عملکرد و کارکرد این واحد صنعتی بهتر از امروز و گردش مالی آن چندین برابر فعلی بود. بااینحال این شرکت خدمات ملی و منطقهای بسیاری داشته که درخور تحسین است.

بانکیپورفرد با اشاره به خامفروشی در بخش فولاد گفت: متأسفانه با مسئلۀ خامفروشی در فولاد مواجهیم که قرار است با پروژهای تحت عنوان «نورد گرم» از خامفروشی جلوگیری شود. این پروژه همچنین میتواند در توسعۀ صنایع فولادی مؤثر باشد.

به گفتۀ او، فولاد مبارکه از محصولات بسیار متنوعی برخوردار است و در حوزۀ فولاد جایگاه برجستهای دارد. این شرکت همچنین در بحث خودکفایی تولید فولاد بسیار تأثیرگذار بوده است.

دستگیری سارق اماکن خصوصی با ۱۵ فقره سرقت

فرمانده انتظامی "کازرون" از دستگیری سارقی که اقدام به ۱۵ فقره سرقت از اماکن خصوصی کرده بود خبر داد.

سرهنگ "اسماعیل زراعتیان" در گفت‌وگو با خبرنگار پایگاه خبری پلیس، گفت: در پی وقوع چند فقره سرقت از اماکن خصوصی در سطح شهرستان کازرون، با توجه به اهمیت موضوع مراتب با جدیت در دستور کار پلیس آگاهی قرار گرفت. وی افزود: کارآگاهان با هماهنگی مقام قضائی موفق شدند در این خصوص یک نفر را شناسایی و وی را در یک اقدام غافلگیرانه در مخفیگاهش دستگیر کنند.

این مقام انتظامی ادامه داد: متهم در تحقیقات تکمیلی پلیس به ۱۵ فقره سرقت از اماکن خصوصی اعتراف و پس از تشکیل پرونده به مراجع قضائی معرفی شد. فرمانده انتظامی "کازرون" خاطر نشان کرد: پلیس همواره برخورد با مخلان نظم و امنیت را با اجرای طرح‌های امنیت اجتماعی با جدیت در دستور کار خود قرار داده و به هیچ وجه اجازه نخواهد داد تا افرادی بخواهند امنیت و آرامش جامعه را مختل کنند.

خبر

عزت، آبرو و امنیت کشور ما ثمره خون شهیدان است



فرمانده انتظامی شهرستان "آباده" به همراه تعدادی از مسئولان انتظامی در دیدار با خانواده شهید "احمد یارعلی" گفت: عزت، آبرو و امنیت کشور ما ثمره خون شهیدان است. به گزارش خبرنگار پایگاه خبری پلیس، سرهنگ "خسرو رزمجویی" در این دیدار با بیان اینکه خانواده شهداء از بزرگترین سرمایه‌های نظام هستند، بیان کرد: ما تا قیامت مدیون خون شهداء هستیم و خود را موظف می دانیم به عنوان خادم این عزیزان تا جایی که توان داریم به خانواده معظم شهدا خدمت کنیم و با پیروی از ولایت فقیه راه آنان را ادامه دهیم. وی خانواده شهدا را الگوی مناسبی برای گسترش فرهنگ ایثار و شهادت در جامعه دانست و افزود: شهیدان با ایثار و فداکاری‌های مثال زدنی، شجاعانه در راه اعتلای امنیت و آرامش کشور تا پای جان ایستادند و در این راه با نثار خون خود افتخار آفریدند و عزت، آبرو و امنیت کشور ما ثمره خون آنان است.

پلمب ۲۲ واحد صنفی متخلف در "مرودشت"

فرمانده انتظامی "مرودشت" از اجرای طرح نظارت بر اصناف و پلمب ۲۲ واحد صنفی متخلف در طول یک هفته گذشته در این شهرستان خبر داد. به گزارش خبرنگار پایگاه خبری پلیس، سرهنگ" فرشید زینلی" در تشریح این خبر، گفت: در راستای اجرای مصوبات ستاد مقابله با کرونا این شهرستان و به منظور پیشگیری از شیوع کرونا در بین شهروندان، طرح بازدید و نظارت واحدهای صنفی متخلف به صورت مستمر در سطح شهرستان در حال اجرا می باشد. وی افزود: ماموران دایره نظارت بر اماکن عمومی این فرماندهی با همکاری اداره اصناف، شبکه بهداشت و درمان و اداره صمت به صورت روزانه از واحدهای این شهرستان بازدید و بر رعایت صحیح شیوه نامه های بهداشتی نظارت می‌کنند. سرهنگ "زینلی" تصریح کرد: ماموران دایره نظارت بر اماکن پلیس امنیت عمومی ضمن بازدید از ۴۰۰ واحد صنفی، ۲۲ واحد متخلف را به علت نداشتن پروانه کسب، عدم رعایت قوانین و مقررات و ضوابط اماکن عمومی و صنفی و عدم رعایت موارد بهداشتی با دستور مقام قضائی پلمب و به ۱۵۰ واحد صنفی هم اخطاریه صادر کردند. رئیس پلیس شهرستان مرودشت با بیان اینکه مبارزه و پیشگیری از شیوع ویروس کرونا و برخورد با اصناف متخلف همچنان در دستور کار پلیس قرار دارد از شهروندان خواست هرگونه موارد مشکوک را از طریق مرکز فوریت‌های ۱۱۰ به پلیس اطلاع دهند.

کشف ۷۵ کیلو تریاک در "ممسنی"

فرمانده انتظامی "ممسنی" از کشف ۷۵ کیلو تریاک در بازرسی از ۲ دستگاه سواری سمند و میتسوبیشی خبر داد. سرهنگ "محمدهاشم قسام" در گفت‌وگو با خبرنگار پایگاه خبری پلیس، اظهار داشت: مأموران انتظامی شهرستان ممسنی هنگام کنترل خودروهای عبوری در محورهای مواصلاتی، در یک عملیات ضربتی به ۲ دستگاه سواری سمند و میتسوبیشی مشکوک و آنها را متوقف کردند. وی افزود: در بازرسی از این خودروها، ۷۵ کیلو مواد مخدر از نوع تریاک که به طرز ماهرانه‌ای در باک جاسازی شده بود کشف شد. فرمانده انتظامی شهرستان "ممسنی" با بیان اینکه در این خصوص ۲ نفر دستگیر و تحویل مراجع قضائی شدند، تصریح کرد: مبارزه بی امان با مواد مخدر از اولویت‌های این فرماندهی به شمار می رود.

اجرای طرح ارتقاء امنیت اجتماعی و توقیف ۶۱ دستگاه وسیله نقلیه متخلف

فرمانده انتظامی "آقلید" از توقیف ۶۱ دستگاه وسیله نقلیه متخلف در این شهرستان خبر داد. سرهنگ "مراد صارمی" در گفت‌وگو با خبرنگار پایگاه خبری پلیس، گفت: طرح ارتقاء امنیت اجتماعی با هدف برخورد با وسایل نقلیه متخلف طی هفته گذشته در سطح شهرستان اقلید به مرحله اجرا در آمد. سرهنگ "صارمی" ادامه داد: در نتیجه این طرح، ۶۱دستگاه خودرو و موتورسیکلت متخلف توقیف و روانه پارکینگ شد. فرمانده شهرستان اقلید افزود: عدم پلاک، مخدوش بودن پلاک، حرکات نمایشی و خلافی بالای ۱۰ میلیون ریال از دلایل عمده توقیف این وسیله نقلیه بوده است.

آگهی تغییرات شرکت تدبیر اندیش سامانه پرداز آرتین شرکت با مسئولیت محدود به شماره ثبت ۵۰۲۲۸ و شناسه ملی ۱۴۰۰۸۲۷۶۹۸۹

شناسه آگهی: ۱۰۳۸۳۷۴

شناسه چاپ: ۱۱۰۳۸۰۶

به استناد صورتجلسه مجمع عمومی فوق العاده مورخ ۱۳۹۹/۰۷/۱۹ تصمیمات ذیل اتخاذ شد : - آدرس شرکت : استان فارس ، شهرستان شیراز ، بخش مرکزی ، شهر شیراز، محله باسکول حاج قنبر ، کوچه ۸شهید بانشی[۱۴شهید قانعی] ، کوچه ۶ گلستان ، پلاک ۰ ، ساختمان امیرعلی ، طبقه دوم ، واحد ۳ کد پستی ۷۱۴۶۷۵۵۵۳۷ تعیین و ماده مربوطه در اساسنامه اصلاح گردید.

اداره کل ثبت اسناد و املاک استان فارس اداره ثبت شرکت ها و موسسات غیرتجاری شیراز (۱۰۳۸۳۷۴)

نیم نگاه
VOL.23 NO.6549
2020 Nov 10
WWW.NIMNEGAHSHIRAZ.IR
شهرستان
سه شنبه ۲۰ آبان ۱۳۹۹ ■ ۲۴ ربیع الاول ۱۴۴۲ ■ سال بیست و سوم ■ شماره ۶۵۴۹

تقدیر شهردار منطقه یك اراك از مدیر امور آب و فاضلاب شهرستان اراك

حسین زندیه وکیلی شهردار منطقه یک اراک ضمن حضور در امور آبفای شهرستان اراک با اهداء لوح سپاس ، از زحمات و تلاشهای مهندس سعید سرآبادانی مدیر این امور ، به جهت تعامل وهمکاری مناسب ایشان در عملیات اجرایی مسیر سلامت کوی صنعتی شهر اراک ، تقدیر کرد. به گزارش روابط عمومی شرکت آب و فاضلاب استان مرکزی در بخشی از این تقدیر نامه آمده است : تلاش و کوشش در راه تأمین و توزیع آب سالم و بهداشتی و خدمت رسانی مطلوب و جلب رضایت مردم ، رضایت باریتعالی را در پی خواهد داشت . به منظور قدردانی و سپاس از تلاش بی وقفه و کوشش ها و همچنین اهتمام جنابعالی در تأمین تأسیسات مربوط به مسیر سلامت کوی صنعتی که باعث خشنودی اهالی و سربلندی مجموعه شهری در آن منطقه گردید ، این لوح سپاس حضورتان تقدیم میگردد . از درگاه ایزد منان سلامتی ، سعادت و بهروزی شما را خواستاریم.

برای اولین بار در قیروکارزین؛

آغاز کاشت گندم با دستگاه جوی و پشته کار در قیروکارزین

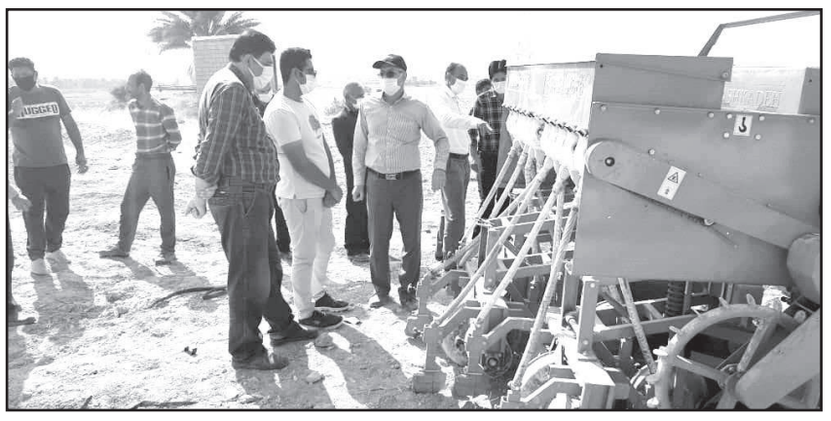

مدیر جهاد کشاورزی شهرســـتان قیروکارزین از آغاز کشـــت گندم در ســـطح نزدیک به چهار هزار هکتار از اراضی زراعی این شهرستان خبر داد و گفت: برای اولین بار، برای کاشت گندم، یک دستگاه جوی و پشته کار در این شهرستان به کار گرفته شده است.

به گـــزارش روابط عمومی مدیریت جهاد کشـــاورزی شهرستان قیروکارزین، مهدی همتی با بیان اینکه بهترین زمان کاشـــت گندم در این شهرستان از نیمه آبان ماه تا نیمه آذر ماه است، تصریح کرد: به کاری گیری دستگاه مذکـــور به منظور اجـــرای طرح گندم بنیـــان در مزارع شهرستان قیروکارزین است.

این مقام مســـئول با توجه به ابلاغ ســـطح یک هزار هکتاری طرح گندم بنیان به شهرستان قیروکارزین اظهار کرد: با اجرای این طرح با آب کمتر، تولید بیشتری حاصل می شود و ضمن ایجاد باور در کشاورز، کاهش هزینه های تولید نیز روی می دهد.

بـــه گفته وی؛ طـــرح گندم بنیان شـــامل طرح های بهنژادی، بهزراعی، کشـــاورزی حفاظتـــی و برنامه های آموزشی در مزارع کشاورزان است و در نتیجه مشارکت کشاورزان، کارشناسان، محققان و مجموعه تولیدکنندگان ماشـــین‌های کشـــاورزی تولید تا ۳۰ درصد نیز افزایش مـــی یابد. همتی می افزاید: به منظور اجرای طرح های بهزراعی استفاده از بذور گواهی شده در دستور کار است که میزان نیاز کشـــاورزان شهرســـتان قیروکارزین ۷۰۰ تن برآورد می شـــود که تا کنون ســـهمیه ۴۰۰ تن به این شهرســـتان اختصاص یافته و ۲۲۰ تن از آن حمل و توزیع شده است. به گفته وی؛ ارقام چمران ۲، سیروان و مهرگان از عمده ارقام گندم هستند که در این شهرستان کشت می شوند و هر کیلوگرم از این ارقام بذری به نرخ ۳۹۰۰ تومان در بین کشاورزان توزیع می شود.

او با بیان اینکه تمهیدات لازم برای کشت گندم اتخاذ شده اســـت، افزود: به ازای هر هکتار از اراضی زیر کشت گندم ۳۵۰ کیلوگرم کود شیمیایی اوره اختصاص می یابد که برای تخصیص سهمیه، کشاورزان باید نسبت به اعلام سطوح زیر کشت خود به مسئولین پهنه اقدام کنند.

در سال زراعی گذشته نیز چهار هزار کتار از اراضی آبی و دیم شهرســـتان قیروکارزین به کشت گندم اختصاص داشـــته که بیش از ۱۶ هزار تن گندم تولید شده است و میزان گندم تحویلی به مراکز خرید دولتی نسبت به سال ما قبل خود افزایش ۱۰ درصدی را تجربه کرد.

قیروکارزین در ۱۶۹ کیلومتری جنوب غربی شیراز واقع شده است.

سرپرست معاونت اقتصادی شهردار مشهد:

افزایش حجم و سرعت پروژه های شهری با بهره گیری از منابع غیر نقد

سرپرست معاونت اقتصادی شهردار مشهد گفت: پروژه های شهری با بهره مندی از منابع غیر نقد سرعت گرفته است. به گزارش روابط عمومی معاونت اقتصادی شهرداری مشـــهد، مهدی حاتمی،سرپرســـت معاونـــت اقتصادی شـــهرداری مشـــهد افزود:تاکنون حدود ۱۰ هزارمیلیارد ریال پروژه توســـط معاونت اقتصادی در ســـطح شهر با روش تامین مالی نقد و غیر نقد صورت پذیرفته و عمدتا با رویکرد پروژه‌های زیرساختی در راستای تسهیل در حمل و نقل شـــهری نظیر ساخت پارکینگ و تقاطع های غیر همسطح تامین مالی شده است.

حاتمی، گفت: پروژه تقاطع غیر همسطح خلیج فارس (بزرگراه آیت الله هاشمی رفسنجانی- بلوار مجیدیه) ماه گذشته در کمیســـیون ماده ۱۳ مورد بررسی قرار گرفت و قرارداد این پروژه به مبلغ ۷۹۰میلیارد ریال با شـــرکت ســـاختمانی ریتون منعقد شد و نحوه تامین مالی پروژه مذکور به صـــورت ۴۰ درصد نقـــد و۶۰ درصد غیر نقد می باشـــد که شـــامل واگذاری املاک، پروانه و مجوزات ساختمانی است.

وی افزود: این نوع قراردادهای تامین مالی در واقع روش نوینی در چرخش منابع مالی و تســـریع در اجرای پروژه های هدف ایجاد می‌کند و با فعال شدن چرخه منابع غیر نقد شهر، حجم پروژه های شهری نیز افزایش می یابد.

سرپرست معاونت اقتصادی شهرداری مشهد با تاکید بر اعمال روش تامین مالی نقد و غیر نقد در بسیاری از پروژه های شهری در دوره پنجم شورای اسلامی شهر گفت: این شـــیوه تامین مالی در پروژه های متعددی مانند تقاطع چهار ســـطحی آزادگان، تقاطع های غیر همسطح خلیج فارس و مصلی ، پارکینگ های زیرسطحی مجد، آزادی و میدان شهدا و پروژه بازگشایی محور خلج-کوشش به کار گرفته شده است.

وی به دلایل اجرای به موقع پروژه هایی مانند تقاطع چهارســـطحی آزادگان اشـــاره کرد و بیان داشت: اجرای پروژه های شـــهری با شـــیوه تامین مالی نقد و غیر نقد منوط بر برگزاری مشـــترک فراخـــوان جذب پیمانکار و انعقاد قرارداد تامین مالی پروژه ها توســـط معاونت های اقتصادی و عمران و حمل و نقل شـــهری می باشد که با توجه به وضعیت موجـــود اقتصادی و افزایش قیمت ها، تامیـــن مالی به موقع پروژه ها تاثیر مثبتی در اجرای آن توسط پیمانکاران دارد ، از این رو با تحقق تامین مالی نقد و غیر نقد پروژه ها در اسرع وقت توسط معاونت اقتصادی شاهد افزایش سطح پیشرفت فیزیکی پروژه های در دست اقدام است.

وی خاطرنشـــان کرد: تاکنون حدود ۱۰ هزار میلیارد ریال پروژه توسط معاونت اقتصادی شهرداری مشهد در سطح شهر با روش تامین مالی نقد و غیر نقد و عمدتا با رویکرد پروژه‌های زیرساختی در راستای تسهیل در حمل و نقل شـــهری نظیر ساخت پارکینگ و تقاطع های غیر همسطح تامین مالی شده است.

شرکت تعاونی کشاورزی مرغداران سبزوار، ۳۰ درصد مرغ استان خراسان رضوی را تامین می کند

شرکت تعاونی کشاورزی مرغداران سبزوار با تامین ۳۰ درصد مرغ اســـتان خراسان رضوی شرکت نمونه کشوری اســـت. به گزارش روابط عمومی تعاون روســـتایی استان خراســـان رضوی، ایرج ناصری مقدم، مدیر تعاون روستایی خراســـان رضوی در بازدید از شـــرکت تعاونی کشاورزی مرغداران سبزوارگفت: این تشکل یکی از شرکت های موفق در حوزه خدمات رسانی به کشاورزان و روستاییان می باشد که قادر است ۳۰ درصد از مرغ مصرفی استان را تامین کند.

وی گفت: این شـــرکت تعاونی در سال ۱۳۶۵ تاسیس و ۲۰۰ مرغدار عضو دارد در حال حاضر در شهرستان سبزوار بالغ بر ۵۰۰ واحد مرغداری مشغول فعالیت می باشند که بیـــش از ۵۰ درصد عضو این تعاونی ها. بوده. و از امکانات و موقعیت این تعاونی بهره مند می شـــوند. ناصری مقدم افزود:این شرکت ۳۷ درصد مرغ استان توسط این شرکت با نام مرغ بیهق تامین می گردد همچنین شرکت تعاونی در سال ۱۳۷۶ کشتارگاه صنعتی مرغ را با ظرفیت ۴ هزار قطعه در ساعت کشتار. و کارخانه تبدیل ضایعات و تصفیه فاضلاب به ظرفیت ۲۰۰ مترمکعب در شبانه روز که یکی از بهترین کشتارگاه‌های سطح کشور می باشد را راه اندازی کرد. مدیر تعاون روستایی استان افزود: اعتماد و همدلی و همکاری بین اعضای تعاونی وهیئت مدیره و پرســـنل و کادر مدیریتی ایـــن تعاونی را در زمره یکی از کارآمدترین تعاونی‌های کشـــور قرار داده اســـت که تبلور آن اینکه در ســـال‌های ۱۳۸۱ تا ۱۳۸۸ با انتخاب این عنوان تعاونی به عنوان نمونه کشوری به اوج خود رسید. ناصری گفت: نگاه به آینده و پیش بینی نیاز مبرم به تکمیل زنجیره تولید و همچنین احساس ضرورت تامین دان آماده مرغوب توسط تولیدکننده بومی در شهرستان باعث شد مسئولین شرکت با انجام بررســـی‌های کارشناسی دقیق و بازدید از کارخانه های برتر جهت رفاه حال مرغداران کارخانه خوراک طیور را با استفاده از مدرن ترین دستگاه های روز با ظرفیت ۷۲ هزار تن در ســـال راه اندازی کننـــد. ناصری مقدم درباره فعالیت های این تشکل گفت: این شرکت تعاونی در سال ۹۶ جهت افزایش توان تولید و صادرات مرغ با ایجاد اشتغال اقدام به خرید خط ۲ اتومات از کشـــور هلند به مبلغ ۱۲۰ میلیارد ریال نمود و با دریافت تسهیلات به مبلغ ۸۲ میلیارد ریال و آورده ایی به مبلغ ۴۰ میلیارد ریال در ســـال ۹۸ موفق به نصب کامل و افتتاح خط ۲ تمام اتومات کشتار با ظرفیت ۶ هزار قطعه در ســـاعت و راه اندازی سردخانه به ظرفیت ۴۰ تن با تونل انجماد ۵۰۰ تن و ســـالن نگهداری مرغ شد. وی افزود: این شرکت با دارا بودن امکانات لازم در سال ۹۶ موفق به اخذ مجوز زنجیره یکپارچه تولید گوشت مرغ از انجمن کشـــوری در راستای خدمت رسانی بهتر به بیش از ۲۰۰ عضو این تعاونی‌ها شد.

گامی نوین در برگزاری چهل و سومین مسابقات سراسری قرآن کریم

علیرضاهژبری-نیم‌نگاه

شرکت کننده رشـــته ترتیل چهل و سومین مسابقات سراسری قرآن کریم گفت: نحوه نوین شرکت در مسابقات و هم چنین داوری می‌تواند گامی نوین در مسابقات قرآن کریم باشد.

سیدعلی موسوی‌زاده شرکت کننده بخش ترتیل چهل و ســـومین مسابقات سراســـری قرآن کریم از شهرستان خمینی شهر استان اصفهان در خصوص شیوه برگزاری این مســـابقات، اظهار کرد: با توجه به شرایط کرونایی و محدودیت های اعمال شـــده امسال شرایط ویژه‌ای برای برگزاری مسابقات در نظر گرفته شده است.

وی افزود: نحوه شـــرکت در مســـابقات نیز به شـــکل خاص‌تر و متفاوت‌تر از سال‌های گذشته است و این نحوه نوین شرکت در مسابقه و هم چنین داوری می‌تواند گامی نوین در مسابقات قرآن کریم باشد.

موســـوی‌زاده با اشاره به ســـابقه خود در فعالیت های قرآنی گفت: از سال‌های ابتدایی مدرسه توانستم با ورود به جلســـات قرآنی خود و اســـتعدادم را محک بزنم و به مرور در این زمینه تجربیاتی به دست آورم و تاکنون که حتی در سطح دانشـــگاهی و علمی نیز به مرتبه بالایی رسیده‌ام، همچنان به لطف الهی به فعالیت‌های قرآنی‌ام ادامه می‌دهم.

این قاری قرآن تصریح کرد: مســـابقات سراسری قرآن کریم جایگاهی است برای محک زدن و ارتقای سطح افراد و اینکه شرکت کنندگان می‌توانند دوستان قرآنی جدیدی پیدا کرده و از تجربیات یکدیگر جهت پیشرفت در عرصه قرآن و عترت استفاده کنند.

وی افـــزود: با توجه به اینکه مســـابقات اوقاف بالاترین سطح را در میان مسابقات کشور دارد، تصمیم به شرکت در این مسابقات گرفتم تا توانایی خود را ارزیابی کنم.

موســـوی‌زاده درمورد مراحل طی شـــده تا رسیدن به مرحله استانی افزود: امسال مسابقات به صورت منطقه‌ای برگزار می‌شود و در محل برگزاری مسابقات منطقه‌ای که در شـــاهین شهر بود توانســـتم به لطف خدا رتبه اول را کسب کرده و به مرحله کشوری راه پیدا کنم.

وی ادامـــه داد: علاقه‌منـــدان این عرصـــه باید بدانند مسابقات هدف نیســـت و دوستانی که شرکت می‌کنند با هدف کســـب رتبه و مقام به مسابقات نگاه نکنند؛چرا که این موجب می‌شود انسان از هدف اصلی دور شود.



وی افزود: مسابقات عرصه‌ای است برای فعالیت هرچه بهتر، یادگیری، آموزش‌های قرآنی و درحقیقت انس بیشتر با قرآن کریم؛ این مســـابقات بستری بـــرای ایجـــاد انگیزه بیشـــتر افراد در جهت گسترش معانی قرآنی است.

گفتنی است، چهل و سومین مسابقات سراسری قرآن کریم به دلیل شـــیوع ویروس کرونا به‌صورت استودیویی ضبط شده و قضاوت و داوری مسابقات با پخش هم‌زمان آن از رسانه ملی انجام می‌شود تا از اعلام نتایج زودهنگام جلوگیری شود.

نمایندگان استان اصفهان در این مسابقات با حضور در ساختمان پخش مرکز صدا و سیمای استان، در بخش‌های مختلف این دوره از مسابقات کشوری شرکت کردند.

شـــرکت کنندگان اســـتان در بخش بانـــوان نیز روز جمعه ۲۳ آبانماه، به صورت ویدئوکنفرانســـی و با حضور در اداره‌کل اوقـــاف و امور خیریه اســـتان اصفهان در این مسابقات شرکت کرده و با داورانی که در مرکز امور قرآنی سازمان اوقاف استقرار یافته‌اند در ارتباط خواهند بود.

دستگیری کلاهبردار ۸۰ میلیاردی در شهرستان "مرودشت"

فرمانده انتظامی استان، گفت: با تلاش کارآگاهان پلیس آگاهی "مرودشـــت"، فردی که با ارائه پرینت جعلی بانکی ۸۰ میلیـــارد ریال از شـــهروندان کلاهبـــرداری کرده بود دستگیر شد. ســـردار "رهام‌بخش حبیبی" در گفت‌وگو با خبرنگار پایگاه خبری پلیـــس، در بیان جزئیات این خبر گفت: در پی ارجاع چند فقره پرونده با موضوع کلاهبرداری به پلیس آگاهی، موضوع شناســـایی و دستگیری متهم به صورت ویژه در دستور کار کارآگاهان قرار گرفت.

وی افزود: کارآگاهان پلیس آگاهی شهرستان مرودشت در بازجویی از شـــکات، مطلع شـــدند که فردی به عنوان خریـــدار عمده گوجـــه فرنگی پس از خریـــد محصول از کشاورزان با ارائه پرینت جعلی بانکی، از آنان کلاهبرداری کرده است. ســـردار "حبیبی" خاطر نشان کرد: ماموران با اقدامـــات فنی و تخصصی موفق شـــدند متهم را در یکی از محلات مرودشـــت شناســـایی و وی را در یک عملیات غافلگیرانه دستگیر کردند.

فرمانده انتظامی اســـتان با بیان اینکه متهم در بازجویی اولیه بـــه ۸۰ میلیارد ریال کلاهبـــرداری اقرار کرد، اظهار داشت: تا کنون ۱۲ نفر از شکات شناسایی شده‌اند.

این مقام ارشد انتظامی استان با اشاره به اینکه متهم پس از تشـــکیل پرونده به مرجع قضائی معرفی و با قرار صادره روانه زندان شد، گفت: سهل‌انگاری و عدم رعایت قوانین و مقررات در انجام فعالیت‌های اقتصادی از عوامل زمینه‌ساز کلاهبرداری است.

خبر

در سه ماهه دوم سال جاری صورت گرفت؛

شناسایی ۱۰ فقره انشعاب آب غیر مجاز در قجاورستان اصفهان

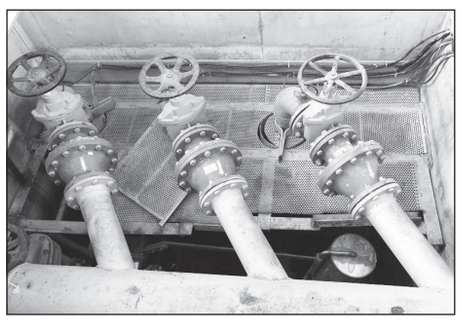

علیرضاهژبری- نیم نگاه| مدیرآبفا قهجاورستان گفت: در ۳ ماهه دوم سال جاری ۱۰ فقره انشعاب غیر مجاز در منطقه قهجاورستان با کاربری باغ ویلا کشف شده است. محمدرضا گل محمدی اعلام کرد: با شناسایی این تعداد انشعابات غیر مجاز، از هدر رفت ۵ هزار مترمکعب آب در ماه جلوگیری بعمل می آید. وی با اشاره به کاهش هدر رفت آب در منطقه خاطرنشان ساخت: در نظر گرفته شده هدر رفت آب در قهجاورستان و۲۰ روستای تحت پوشش آن به حداقل ممکن کاهش یابد و در این راســـتا از ابتدای سال جاری تاکنون ۵ کیلومتر اصلاح شبکه های فرسوده آب، اصلاح ۱۱۵ فقره انشعاب آب و تعویض ۱۴۰ کنتور خراب در دســـتور کار قرار گرفت. مدیر آبفا قهجاورستان با بیان اینکه ۳هزار و ۲۳۰ فقره انشعاب در شهر قهجاورستان به متقاضیان واگذار گردیده است عنوان کرد:۱۱ هزار نفر جمعیت شهری تحت پوشش آبفا قجاورستان است و ۱۲ هزار نفر جمعیت در ۲۰ روستا نیز از خدمات آبفا قهجاورستان بهره مند هستند. گل محمدی ادامه داد: با واگذاری ۶ هزار و ۵۰ فقره انشعاب آب به روســـتاییان در منطقه قهجاورستان آنها نیز تحت پوشش طرح آبرسانی اصفهان بزرگ قرار گرفتند. وی با اشاره به آبرسانی به مجتمع روستایی هفت شویه اظهار داشت: به منظوررفع مشکل افت فشار آب به ۶ روستا در مجتمع هفت شویه، اجرای پروژه انتقال آب از خط قجاورستان به روستای جل مرز عملیاتی گردید. مدیرآبفا قهجاورستان به اجرای تله متری در تاسیسات قهجاورستان پرداخت و بیان داشت: هم اکنون اجرای سیستم تله متری در ۱۶۰ کیلومتر شبکه توزیع و ۲ باب مخزن و ۵۰ کیلومتر خط انتقال در حال اجرا است تا با بهره مندی از این سیستم بتوان تاسیسات آبرسانی را به صورت آنلاین بررسی نمود و از این طریق خدمات بهتر و گسترده تری در اختیار مشترکین قرار داد.

آتش سوزی مراتع روستای خارستان شهرستان اقلید مهار شد

به گزارش روابط عمومی اداره کل منابع طبیعی و آبخیزداری استان فارس آتش سوزی مراتع روستای خارستان این شهرستان با تلاش نیروهای منابع طبیعی و مردمی بطور کامل اطفاء گردید. اسحاق امیدوار سرپرست اداره منابع طبیعی و آبخیزداری شهرستان اقلید با اعلام این خبر گفت: پس از اطلاع از وقوع یک فقره آتش سوزی در مراتع روستای خارستان بلافاصله نیروهای منابع طبیعی به محل یاد شده اعزام و با تلاش بی وقفه و با همکاری اهالی روستا و دوستداران و همیاران طبیعـــت موفق به اطفاء کامل حریق در کمترین زمان ممکن شدند. وی با اشاره به تجهیز امکانات و تجهیزات اطفاء حریق طی سه ماهه گذشته گفت: نیروهای این مجموعه بصورت شبانه روزی آماده دفاع از عرصه های منابع طبیعی هســـتند. سرپرست اداره منابع طبیعی و آبخیزداری شهرستان اقلید با اشاره به وسعت ۱۳۵ هزار هکتاری بخش ســـده این شهرستان و تلاش گسترده نیروهای این مجموعه در برخورد با متخلفان اراضی ملی گفت: با تدابیر اندیشیده شده از جمله تجهیز نیروهای حفاظتی وهمچنین تامین سایر وسایل اطفاء حریق مثل بیل، آتش کوب، فلاسک بک و دستگاه دمنده و شناسایی مناطق بحرانی ونیزارائه آموزش های لازم به اهالی و همیاران طبیعت محلی ، در صورت وقوع هر گونه آتش سوزی در این عرصه ها با تمام توان و اعزام تمامی نیروها از گسترش آتش در این عرصه ها پیشگیری خواهیم کرد. وی در ادامه از اهالی روستاها و سایر افراد ساکن در عرصه های ملی و مراتع بویژه بهره برداران روستایی و عشایر خواست تا در جهت حفاظت از عرصه های منابع ملی و مراتع محل تعلیف دام های خود و نیز حفاظت از مراتع تلاش بیشتری کنند.

مهار کامل آتش سوزی عرصه های مرتعی علامرودشت شهرستان لامرد

به گزارش روابـــط عمومی اداره کل منابع طبیعـــی و آبخیزداری فارس آتش ســـوزی عرصـــه های مرتعی منطقـــه آب مراد شهرســـتان لامرد با تـــلاش نیروهای منابع طبیعـــی و مردمی بطور کامل مهـــار گردید. مرتضی نکوگو سرپرست اداره منابع طبیعی و آبخیزداری شهرستان لامرد با علام این خبر گفت: این آتش سوزی که ساعت دو بامداد سه شنبه شب در ارتفاعات کوهستانی و صعب العبور مرتع آب مراد بخش علامرودشت از توابع این شهرستان رخ داده بود با تلاش بی وقفه نیروهای منابع طبیعی، نیروهای بسیج مردمی و بهره برداران پس از گذشت ۱۰ ساعت کنترل و مهار گردید. وی افـــزود: در ایـــن آتش ســـوزی هشـــت هکتـــار از اراضـــی ملی که دارای پوشـــش مرتعـــی و گیاهان یکســـاله بـــود طعمه حریق شـــد. نکوگو اظهار داشـــت: انتظـــار می رود بهره برداران با حفاظت بیشـــتر از مراتع خود آمادگی لازم جهت هرگونه واقعه غیر مترقبه را داشته باشند. سرپرســـت اداره منابع طبیعی و آبخیزداری شهرســـتان لامرد از مردم و مرتعداران عرصه ها خواســـت در صورت مشاهده هر گونه آتش سوزی و تخریب مراتع مراتب را به شـــماره تلفن شـــبانه روزی ۱۵۰۴ یگان امداد جنگل و مرتع اطلاع دهند.

نیم نگاه
VOL.23 NO.6551
2020 Nov 12
WWW.NIMNEGAHSHIRAZ.IR
شهرستان
پنجشنبه ۲۲ آبان ۱۳۹۹ ■ ۲۶ ربیع الاول ۱۴۴۲ ■ سال بیست و سوم ■ شماره ۶۵۵۱

انهدام باند حرفه‌ای جعل اسکناس در "مرودشت"

فرمانده انتظامی "مرودشت" از دستگیری اعضای باند ۴ نفره جعل اسکناس در این شهرستان خبر داد. سرهنگ "فرشید زینلی" در گفت‌وگو با خبرنگار پایگاه خبری پلیس، در تشریح این خبر گفت: در پی کسب خبری مبنی بر اینکه ۴ نفر با یک سواری پراید در سطح شهرستان مرودشت اقدام به خرید اجناس از مغازه‌داران و پرداخت چک‌پول تقلبی به آنها می کنند که موضوع به صورت ویژه در دستور کار کارآگاهان پلیس آگاهی قرار گرفت. وی افزود: کارآگاهان پلیس آگاهی با انجام بررسی‌های فنی و تحقیقات گسترده، موفق شدند یک سواری پراید را شناسایی و آن را توقیف کنند. سرهنگ "زینلی" با بیان اینکه در بازرسی از آن خودرو، یک دستگاه جعل اسکناس به همراه ۱۸ عدد ایران چک ۵۰۰ هزار ریالی جعلی کشف شد، تصریح کرد: در این خصوص ۴ نفر دستگیر و برای سیر مراحل قانونی تحویل مراجع قضائی شدند.

با برگزاری مسابقه ملی عکاسی؛

زاینده‌رود، رشته همدلی می‌شود

محبوبه عزیز - نیم نگاه

فراخوان نخستین مسابقه ملی عکاسی «زاینده‌رود، رشته همدلی» با رونمایی از پوستر این مسابقه آغاز شد.

پانزدهمین جلسه کارگروه تخصصی آب کمیسیون اجتماعی و محیط زیست شورای اسلامی شهر اصفهان همراه با رونمایی از پوستر نخستین مسابقه ملی عکاسی «زاینده‌رود، رشته همدلی» برگزار شد.

رئیس کمیسیون اجتماعی و محیط زیست شورای اسلامی شهر اصفهان در این نشست که به صورت مجازی برگزار شد، برگزاری این مسابقه را یکی از اقدامات فرهنگی مدیریت شهری برای نکوداشت زاینده‌رود و تعامل فرهنگی و اجتماعی میان استان‌های بهره‌بردار دانست.

کوروش محمدی اظهار داشت: چاپ پوستر، بنر و کتاب از دیگر اقدامات فرهنگی اداره توسعه فرهنگ شهروندی سازمان فرهنگی اجتماعی ورزشی شهرداری اصفهان است که از اول تا سیزدهم بهمن ماه شاهد تبلیغات گسترده در سطح شهر درباره زاینده‌رود خواهیم بود.

وی با اشاره به نامگذاری ۱۸ مهرماه به نام روز نکوداشت زاینده‌رود افزود: تمایل داشتیم این تبلیغات در مهرماه انجام شود اما با توجه به شرایط بحرانی شیوع کرونا ممکن بود مورد توجه شهروندان قرار نگیرد و امیدوارم با اعمال محدودیت‌های یک ماهه، در بهمن ماه شاهد وضعیت بهتری باشیم.



وی درباره برگزاری مسابقه ملی عکاسی «زاینده‌رود، رشته همدلی» ادامه داد: این مسابقه برای نخستین بار در کشور درباره زاینده‌رود برگزار می‌شود و همشهریان و هموطنان می‌توانند تا سی‌ام آذرماه عکس‌های حرفه‌ای (دوربین) یا آماتور (موبایل) خود را به دبیرخانه این مسابقه ارسال کنند.

به گفته رئیس کمیسیون اجتماعی و محیط زیست شورای شهر اصفهان اختتامیه این مسابقه ۱۳اسفندماه و همزمان با روز جهانی تالاب‌ها برگزار و به ۵۰ اثر برگزیده ۱۵۰ هزار تومان جایزه نقدی اهدا می‌شود و آثار آنها از سوی اداره توسعه فرهنگ شهروندی سازمان فرهنگی اجتماعی ورزشی شهرداری اصفهان خریداری خواهد شد.

محمدی اضافه کرد: امیدوارم بتوانیم سال آینده این مسابقه را در مهر برگزار کنیم تا ۱۸ مهرماه روز نکوداشت زاینده‌رود به عنوان یک برند در اذهان مردم اصفهان و ایران حک شود. همچنین همزمان با برگزاری این مسابقه قرار است پویشی با عنوان زاینده‌رود رشته همدلی در فضای مجازی راه‌اندازی شود.

رئیس اداره توسعه فرهنگ شهروندی سازمان فرهنگی اجتماعی ورزشی شهرداری اصفهان نیز در این جلسه گفت: اگر شرایط محیا باشد در تلاش هستیم اختتامیه مسابقه عکاسی زاینده‌رود، رشته همدلی را در نزدیکی تالاب گاوخونی در شهر ورزنه برگزار کنیم.

احمد رضایی دارافشانی با اشاره به طراحی و تولید پوستر، موشن‌گرافی و تبلیغات شهری درباره زاینده‌رود افزود: تصمیم داریم فراخوان دومین دوره مسابقه ملی عکاسی زاینده‌رود، رشته همدلی را در خردادماه ۱۴۰۰ منتشر کنیم تا اختتامیه آن همزمان با ۱۸ مهرماه روز نکوداشت زاینده‌رود برگزار شود.

گفتنی است؛ پس از رونمایی از پوستر مسابقه ملی عکاسی «زاینده‌رود، رشته همدلی»، دومین بخش جلسه کارگروه تخصصی آب کمیسیون اجتماعی و محیط زیست شورای اسلامی شهر اصفهان به تبادل نظر درباره چگونگی انعکاس واقعیت‌ها و چالش‌های حوضه آبریز زاینده‌رود و اطلاع‌رسانی شایسته‌تر در این زمینه با حضور نماینده صداوسیمای مرکز اصفهان اختصاص یافت.

"زنگ آب" در استان اصفهان به صورت مجازی نواخته شد

محبوبه عزیز - نیم نگاه

دوازدهمین برنامه "زنگ آب" در سال تحصیلی ۹۹-۱۴۰۰ به دلیل شرایط شیوع ویروس کرونا و تعطیلی مدارس، توسط مدیر عامل شرکت آبفا ، مدیر کل آموزش و پرورش و مدیر کل کانون پرورش فکری کودکان و نوجوانان استان اصفهان در شبکه شاد و دیگر شبکه های آموزشی در فضای مجازی نواخته شد.

مدیرعامل شرکت آبفا استان اصفهان پیرامون نواختن زنگ آب در فضای مجازی اعلام کرد: نواختن زنگ آب در صورتی که دانش آموزان فرایند تعلیم و تربیت را به دلیل شیوع ویروس کرونا مجازی دنبال می کنند، نشانگر اهمیت و ارزش آب است.

هاشم امینی با بیان اینکه آب در همه فرهنگ‌ها کالایی مهم و غیر قابل جایگزین به شمار می‌رود، ابراز داشت: در فرهنگ دینی و اسلامی ما بر اهمیت آب دو چندان تاکید شده و بر پرهیز از اسراف در مصرف آب و صرفه جویی در مصرف این مایع حیاتی توصیه شده است.

وی با تاکید بر اهمیت آموزش استفاده صحیح از آب به دانش آموزان اظهار داشت: دانش آموزان می‌توانند با آموزش به عنوان یک مروج فرهنگ مصرف صحیح آب در خانواده‌ها عمل کنند.

مدیرعامل شرکت آب و فاضلاب استان اصفهان با تقدیر از همکاری خوب اداره کل آموزش و پرورش استان همچنین مدیران و مربیان مدارس، ابراز امیدواری کرد که برگزاری این برنامه‌ها در نهایت می تواند به اصلاح الگوی مصرف آب در جامعه بیانجامد.

وی ادامه داد: باید فرهنگ صرفه جویی به عنوان یک اصل در زندگی اقشار مختلف جامعه مورد توجه قرار گیرد و تمامی مصارف همچون مصارف خانگی و همچنین مصرف در محیط اجتماعی مانند مدارس مطابق الگو باشد.

هاشم امینی خاطر نشان کرد: برای تشکر از این نعمت خداوند باید بتوانیم راه استفاده صحیح و پرهیز از اسراف را بیاموزیم و دانش‌آموزان بهترین گزینه برای آموزش الگوی مصرف صحیح در زمینه آب هستند.

در ادامه این مراسم مدیرکل آموزش و پرورش استان اصفهان با اشاره به اهمیت مصرف صحیح آب توسط دانش آموزان گفت: یکی از راههای مصرف بهینه آب توسط دانش آموزان استفاده از تجهیزات کاهنده در مدارس است که بدین منظور تصمیم گرفتیم از شیرهای پدالی در مدارس استان استفاده کنیم.



اعتدالی ادامه داد: اداره کل آموزش و پرورش استان اصفهان در نظر دارد تا قبل از سال ۱۴۰۰ در بیش از ۸۰ درصد مدارس از شیرهای پدالی استفاده نماید.

وی ادامه داد: در چند سال اخیر آموزش و پرورش در مقاطع مختلف تحصیلی برنامه های آموزشی متنوعی پیرامون مصرف بهینه آب برای دانش آموزان در دستور کار قرار داده است که نمونه بارز آن برگزاری جشنواره نخستین واژه آب برای کودکان اول دبستان می باشد. همچنین در سالهای اخیر زنگ آب با هدف ترویج مصرف درست آب در میان دانش آموزان در مدارس سطح استان نواخته شده است .

لازم به ذکر است مراسم "زنگ آب" و "جشنواره نخستین واژه" همه ساله در آبان ماه، همزمان با آموزش کلمه آب در مقطع اول دبستان، همراه با جشن و برنامه های آموزشی در خصوص مدیریت مصرف آب، در دبستان های استان برگزار می گردد.

رئیس اداره اسناد پزشکی بیمه سلامت گلستان :

طرح نسخه نویسی الکترونیک در ۸۶ درصد مطب های گلستان اجرا شد

حسینعلی انصاری فرد اظهار کرد : با عنایت به تکلیف قانونی سازمان بیمه سلامت و تبع آن اداره کل بیمه سلامت استان گلستان ، از ابتدای سال ۹۹ طرح نسخه نویسی الکترونیک در مطب پزشکان و نسخه پیچی الکترونیک در مراکز داروخانه و پاراکلینیک به صورت رسمی اجرا شد . وی افزود : در شهریورماه ، طرح نسخه نویسی الکترونیک در ۸۶ درصد مطب های طرف قرار داد اجرا شده و پزشکان مجری طرح ، نسخ خود را به تعداد ۴۸ هزار و ۷۳۴ نسخه به صورت الکترونیک و بااجرای رسیدگی آنلاین قواعد بیمه ای با ایجاد هزینه ای بالغ بر ۶ میلیارد و ۸۷۲ میلیون ریال اجرا کردند .



انصاری فرد ادامه داد : همچنین ۸۴ درصد مراکز طرف قرارداد (داروخانه ، آزمایشگاه ، پرتو پزشکی) در اجرای طرح نسخه پیچی الکترونیک ، نسخ خود را به تعداد ۴۷ هزار و ۶۹۷ نسخه ، به صورت الکترونیک با بررسی آنلاین قواعد بیمه ای با ایجاد هزینه ای بالغ بر ۳۸ میلیارد و ۳۳۲ میلیون ریال به اداره کل بیمه سلامت استان ارسال کردند . وی بیان کرد : کل هزینه الکترونیک ایجاد شده توسط پزشکان و مراکز طرف قرارداد مجری طرح مذکور در استان در شهریور ماه به مبلغ ۴۵ میلیارد و ۲۱۱ میلیون ریال بوده که بر مبنای تولید هزینه در رتبه پنج کشوری قراردارایم . انصاری فرد گفت : در طرح نسخه الکترونیک به تدریج نسخه کاغذی حذف و تجویز و ارائه خدمات توسط پزشکان و مراکز طرف قرارداد به صورت الکترونیک انجام می شود .

شورای شهر گرگان

نیازمندی های حوزه سلامت و درمان شهر گرگان مطرح شد

بهرام زندی- در دویست و پنجاه و پنجمین جلسه رسمی و علنی شورای اسلامی شهر گرگان به ریاست ناصر گرزین، نائب رئیس شورا که با حضور دکتر فاضل رئیس دانشگاه علوم پزشکی، دکتر غلامی رئیس مرکز بهداشت شهرستان گرگان و جمعی از مدیران حوزه بهداشت و درمان برگزار شد، مشکلات و نیازمندی های حوزه بهداشت و درمان شهرستان گرگان مورد بحث و بررسی قرار گرفت.

اعضای شورای در این جلسه ضمن خیرمقدم گویی و قدردانی از زحمات و تلاش های شبانه روزی کادر بهداشتی و درمانی در بحث کنترل بیماری کرونا، موضوعاتی از جمله پیگیری بیمارستان ۶۰۰ تختخوابی گرگان که از اردیبهشت ماه در شصت کلاته کلنگ زنی شد، احداث بیمارستان ۲۰۰ تختخوابی طالقانی کودکان، افزایش دستگاه آنژیوگرافی دولتی، توزیع مناسب واکسن آنفولانزا و پیگیری جدی اعمال محدودیت های کرونایی را مورد تاکید قرار دادند.

اعضای شورای اسلامی شهر گرگان همچنین از آمادگی همکاری شورای اسلامی شهر و شهرداری برای مقابله با ویروس کرونا و همچنین احداث بیمارستان های مورد نیاز با دانشگاه علوم پزشکی خبر دادند.

عبدالرضا دادبود، شهردار گرگان نیز در ادامه این جلسه با اشاره به اعمال محدودیت های جدید در تفرجگاه ها و مراکز تفریحی سطح شهر و ضدعفونی مستمر معابر عمومی گفت: با توجه به موفقیت های کشور چین در بحث کنترل این ویروس و همچنین انعقاد تفاهم نامه خواهر خواندگی گرگان و گوانگ جو این شهرداری آمادگی دریافت همکاری های مشترک را دارد. دکتر فاضل، رئیس دانشگاه علوم پزشکی استان گلستان نیز ضمن قدردانی از همکاری مدیریت شهر در بحث ضد عفونی معابر و موضوعات مرتبط گفت: احداث بیمارستان ۶۰۰ تختخوابی در دستور کار قرار گرفت و آگهی مناقصه این پروژه برگزار شد و اخذ مجوزات لازم برای کلنگ زنی بیمارستان کودکان گرگان نیز در حال پیگیری می باشد.



وی همچنین با اشاره به کمبود واکس آنفولانزا در سطح شهر افزود: این موضوع در سطح کشور مشهود است چرا که دولت درخواست خرید ۲۰ میلیون واکسن را داشته است و تنها یک و نیم میلیون واکسن وارد شده است.

خبر

شهرداری گرگان:

مرکز اسناد شهرداری و نمایشگاه عکس های تاریخی شهر و شهرداران گرگان افتتاح شد



به گزارش مرکز اطلاع رسانی روابط عمومی امور بین الملل شهرداری گرگان، مرکز اسناد شهرداری گرگان با برگزاری نمایشگاه عکس های تاریخی شهر و شهرداران گرگان از سال ۱۳۰۴ تاکنون افتتاح شد. مرکز اسناد شهرداری واقع در «خیابان شورا، نیش دارویی ۴» یکی از پروژه های عمرانی است که شهرداری گرگان با خرید مکان و بازسازی و مرمت آن به یک مکان فرهنگی تاریخی تبدیل کرده است. از زمان مدیریت دکتر دادبود شهردار گرگان، توجه به احیای بافت تاریخی و سنتی سطح شهر به طور جدی در دستور کار قرار گرفته و تاکنون برخی از ابنیه مورد بازسازی و مرمت قرار گرفته اند. شهرداری به منظور تامین نیاز پژوهشگران مدیریت شهری اقدام به گردآوری اسناد و تصاویر قدیمی، و به طور ویژه در ارتباط با شهر گرگان نموده و این مجموعه شامل اسناد و تصاویر ارزشمند و منحصر به فردی در ارتباط با شهر گرگان است. علاقمندان جهت بازدید از این مرکز اسناد می توانند همه روزه تا تاریخ ۲۲ آبان، از ساعت ۹ الی ۱۲ و ۱۶ الی ۱۹ مراجعه نمایند.

برای اولین بار در قیروکارزین؛

کاکتوس اپونتیا به قیروکارزین رسید



مسئول گیاهان دارویی مدیریت جهاد کشاورزی شهرستان قیروکارزین از کاشت آزمایشی گیاه کاکتوس اپونتیا برای اولین بار در این شهرستان در سطح یک هکتار خبر داد. به گزارش روابط عمومی مدیریت جهاد کشاورزی شهرستان قیروکارزین، مریم یوسف زاده با اشاره به اینکه کاکتوس اپونتیا میوه دار است، گفت: با توجه به کاشت این گیاه در اوایل آبان ماه جاری پیش بینی می شود دو سال دیگر امکان برداشت میوه و برگ کاکتوس اپونتیا فراهم شود. او با بیان اینکه گیاه دارویی کاکتوس اپونتیا در بزرگ ترین مزرعه گیاهان دارویی شهرستان قیروکارزین در منطقه باروس کاشته شده است، اظهار کرد: مزرعه مذکور وسعت ۱۵ هکتاری دارد و تا کنون بیش از پنج نوع گیاه دارویی در آن کشت شده است. به گفته وی؛ مزرعه گیاهان دارویی مورد نظر به صورت نوین و با سیستم آبیاری قطره ای و تحت فشار آبیاری می شود که در کاهش میزان مصرف آب بسیار با اهمیت است. او می افزاید: کاکتوس اپونتیا به دو روش بذری و قلمه زنی امکان تکثیر دارد که در این مزرعه بیش از یک هزار قلمه (راکت) ریشه دار شده کاشته شده است. یوسف زاده با تاکید براهمیت این مزرعه به لحاظ صادرات اغلب محصولات به خارج از کشور و ارز آوری آن، بیان کرد: بر اساس پیش بینی های مدیر این مزرعه میوه های تولیدی و برگ های خشک پودر شده به عنوان مکمل های خوراک دام، به کشور های عربی و اروپایی صادر خواهد شد. این کارشناس با بیان اینکه میوه اپونتیا مصارف تازه خوری دارد، افزود: میوه کاکتوس اپونتیا به دلیل آن که در منطقه‌ای بیابانی و خشک پرورش می‌یابد، سرشار از ترکیبات آنتی اکسیدانی است که اثر سم‌زدایی قوی و ضدالتهاب دارد و مانع از آسیب سلولی می شود. وی ابراز کرد: میوه کاکتوس اپونتیا به صورت خشک و پودر شده نیز مصرف می شود که می تواند از سرطان و پیری جلوگیری و با تقویت سیستم دفاعی، بدن را در برابر عفونت ها مقاوم‌تر کند. به گفته مسئول گیاهان دارویی مدیریت جهاد کشاورزی شهرستان قیروکارزین؛ مصرف در رژیم غذایی به دلیل غنی بودن از مواد فیبری، کاهش جذب انسولین، کاهش کلسترول بد خون و تاثیر در معالجه کبد از دیگر خواص دارویی کاکتوس اپونتیا است. کاکتوس اپونتیا با نام های انجیر تیغی، انجیر هندی، گلابی خاردار و کاکتوس راکتی نیز شناخته می شود. توسعه کاشت گیاهان دارویی از جمله اولویت های در دستور کار سازمان جهاد کشاورزی استان فارس است که به منظور تحقق و دستیابی به اهداف مد نظر اعطای زمین و تسهیلات به متقاضیان مشمول پس از گذراندن مراحل قانونی انجام می گیرد. قیروکارزین در ۱۶۹ کیلومتری جنوب غربی شیراز واقع شده است.

نیم نگاه
VOL.23 NO.6554
2020 Nov 16
دوشنبه ۲۶ آبان ۱۳۹۹ ■ ۳۰ ربیع الاول ۱۴۴۲ ■ سال بیست و سوم ■ شماره ۶۵۵۴
شهرستان
WWW.NIMNEGAHSHIRAZ.IR

کشف و پیگیری امحاء ۵۰ تن کودتاریخ گذشته و غیر قابل مصرف در شهرستان ارسنجان

به گزارش روابط عمومی مدیریت جهاد کشاورزی شهرستان ارسنجان، مسئول حراست این مدیریت از رسیدگی به پرونده ۵۰ تنی کودهای تاریخ مصرف گذشته وعدم ثبت ماده کودی، مربوط به شرکت پایدار کشاورز زیما و شرکت گلشن طی دو مرحله خبر داد. حامد محمودی با بیان اینکه این کودها توسط اتحادیه تعاونی تولید روستایی ارسنجان ثبت سفارش وخریداری شده بود ، اظهار کرد: پس از دریافت گزارش از مسئولان تعاونی روستایی موضوع رصد و برای رسیدگی بیشتر به مراجع قضایی ارجاع گردید. وی عنوان کرد : ارزش کودهای مکشوفه بیش از یک میلیاردو هشتصد میلیون ریال می باشد که طی حکمی از سوی مسولین قضایی شهرستان ارسنجان، مورخ ۲۴ آبانماه ۹۹ اولین مرحله امحاء ۵۰ تن کودهای مکشوفه غیر مجاز به میزان ۲۵ تن با حضور نماینده دادستان ، اداره صمت ، مسئول اجرای احکام دادگستری ، اداره تعاون روستایی شهرستان اقدام گردید.

راه اندازی نرم افزار مدیریت هوشمند کتابخانه آبفا استان اصفهان

علیرضاهژبری- نیم نگاه

کتابخانه تحت وب آبفا اســـتان اصفهـــان، منطبق بر اســـتانداردهای کتابداری و فن آوری های دیجیتال روز دنیا راه اندازی شد.

مدیرعامل شرکت آبفا استان اصفهان گفت: کتابخانه آب و فاضلاب اســـتان اصفهان دارای بیـــش از ۴ هزار عنوان کتاب فارسی و بیش از ۵ هزار عنوان کتاب لاتین می باشـــد که با هدف خدمت رسانی آسان وگسترده به متقاضیان، از طریق نرم افزار هوشمند مدیریت می شود .

هاشـــم امینی ادامه داد: کتابخانـــه فیزیکی مجهز به بیش از ۴ هزار جلد نســـخه که مشتمل بر ۳۵۰۰ جلد کتاب فارسی ، ۲۰۰ جلد کتاب لاتین ، ۵۰۰ جلد تحقیق فارسی با سرفصل های مرتبط با صنعت آبفا و ۱۵۰ جلد مقاله فارسی می باشد .

وی افزود: کتابخانه دیجیتال مجهز به ۳ هزار نســـخه مقالـــه تخصصی که مشـــتمل بـــر ۸۹۷ عنـــوان کتاب الکترونیک حوزه علوم انسانی ، ۲۶ عنوان کتاب الکترونیک حوزه صنعت آبفا ، هزار نسخه نشریه الکترونیک فارسی در پایگاه سیویلیکا و هزار نسخه نشریه الکترونیک لاتین در پایگاه سمنتا است .

امینی با بیان اینکه نرم افزار مدیریت هوشمند کلیه استانداردهای حوزه مدیریت اطلاعات را پوشش می دهد اعلام کرد: این نرم افزار منطبق بر استانداردهای کتابداری و خواسته های کتابخانه های ایران طراحی و پیاده سازی شده است که به طور کامل تحت وب عمل می کند.

مدیرعامل شـــرکت آبفا اســـتان اصفهان تصریح کرد:

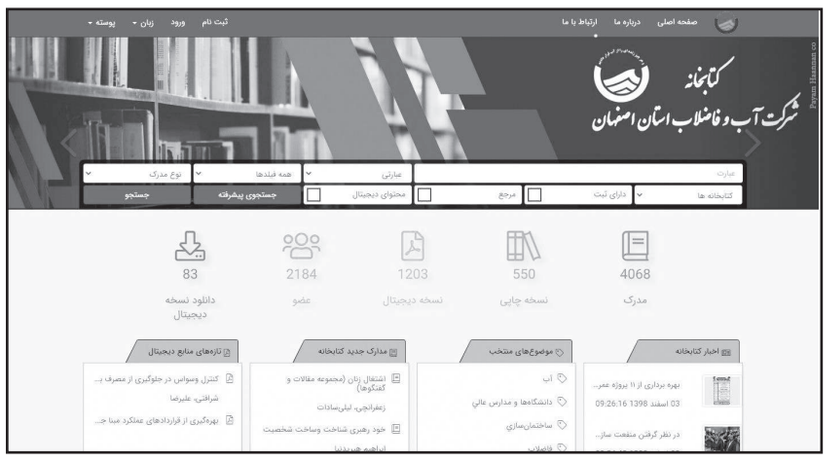

این سیستم از تمامی مدارک موجود مثل کتاب، مجله، مقاله، صدا، تصویر، فیلم، نرم‌افزار، سی دی و غیره حمایت می‌کند، همچنین با پیدایش مدارک جدیدتر، به راحتی با معرفی آنها به سیستم، می‌توان این مدارک جدید را نیز به کتابخانه افزود.

وی ورود اطلاعـــات در نرم افزارمدیریت هوشـــمند را متفاوت از ســـایر روشها دانست و تصریح کرد: از طریق این نرم افزار ورود اطلاعات به شـــیوه های مستقیم ، در محیط مجازی و دســـته ای یا غیر مستقیم می باشد که در روش سوم، اطلاعات از سایر منابع مانند؛ لوح فشرده کتابشناسی ملی، سایت کتابخانه ملی جمهوری اسلامی ایران، سایتهای مربوط به کتب لاتین مانند کنگره آمریکا، کتابخانه ملی پزشـــکی و به صورت ISO ذخیره شده و سپس به صورت موردی یا دسته ای فرا خوانی شده و به محیط تدوین و یا پایگاه اصلی وارد می شود.

امینی ادامه داد: علاوه بر ســـه روش ذکر شده میتوان جستجو و ورود آنلاین اطلاعات از طریق پروتکل Z3950 را نیز نام برد که این بخش یکی از خدمات ویژه نرم افزار است؛ اطلاعات کتابها به طور آنلاین از کتابخانه ملی فرا خوانی شده و سرعت ورود اطلاعات را افزایش می دهد.

وی گفت: در نرم افزار مدیریت هوشـــمند کتابخانه ایـــن امکان در نظر گرفته شـــده اســـت که فایل های مختلفی تحت عنوان نسخه دیجیتال ایجاد و یا به سیستم اضافه گردد. این فایل ها می توانند فرمت های مختلفی داشـــته باشند که عمومی ترین آنها پی دی اف می باشد، همچنین از انواع فرمت های مختلف فایلها نیز پشتیبانی می کند.

مدیرعامل شرکت آبفا اســـتان اصفهان عنوان کرد: از اولین و مهمترین امکانات کاربران کتابخانه، اســـتفاده از روش های مختلف جســـتجو و ارتباط آن با بخش های مختلف برنامه است . در این نرم افزار تحت وب، هر کاربر صرف نظر از اینکه مهمان است یا عضو کتابخانه، امکانات جستجو در اختیارش قرار داده می شود.

امینی به نحوه عضویت در این کتابخانه پرداخت و تصریح کرد: هرکاربر می تواند پیش از عضویت در کتابخانه از نرم افزار مدیریت کتابخانه در هر مرکزی درخواست عضویت نماید، که در این مرحله با پر کردن اطلاعات شخصی و ارائه ایمیل به عنوان عضو مجازی شناخته می شود و می تواند با نام کاربری و کلمه عبور خود از امکانات یک کاربر مجازی مثل جستجو، مشاهده درصدی از نسخ دیجیتال، مشاهده تازه های مدارک و ...استفاده کند. اما در صورت نیاز به خدمات بیشـــتر از ســـوی کتابخانه ،درخواست خدمـــات می نماید و اطلاعات مورد نیاز کتابخانه را وارد کرده و در صورت تایید مسئولین، عضو کتابخانه می شود و در گروهی از گروه بندی نرم افزار قرار میگیرد. لازم به توضیح است که پرسنل شرکت می توانند با مراجعه به پرتال داخلی شرکت به نشانی ۱۷۲،۱۸،۱۲،۶۲ مراجعه و پس از انتخاب لینک کتابخانه هوشـــمند، کد پرسنلی را در بخش شـــماره عضویت و کدملی را بخش گذرواژه وارد نمایند.

در شانزدهمین سمپوزیوم بین‌المللی روابط عمومی ایران صورت گرفت؛

اختصاص نشان ویژهٔ مسئولیت اجتماعی به روابط عمومی فولاد مبارکه

علیرضاهژیری- نیم نگاه

در شـــانزدهمین سمپوزیوم بین‌المللی روابط عمومی ایران که بـــا موضوع «کرونا ویـــروس، درس‌هایی برای روابط عمومی پایـــدار و اثربخش» برگزار شـــد، روابط عمومی شرکت فولاد مبارکه موفق به کسب نشان ویژهٔ مسئولیت اجتماعی شد.

درپی کسـب این موفقیت، ایرج ترابـی مدیر روابط عمومی شـــرکت فولاد مبارکه گفـــت: از نگاه مدیریت فولاد مبارکه تعهد به مســـئولیت‌های اجتماعی یکی از رویکردها و رسالت‌های اصلی سازمان بوده و این شرکت خدمت بی‌منت را همواره ســـرلوحهٔ کار خود قرار داده اســـت. وی تأمین اکسیژن رایگان بیمارستان‌های تحت پوشش دانشگاه‌های علوم پزشکی استان اصفهان و برخی بیمارستان‌های استان‌های هم‌جوار و همچنین تأمین بخشـــی از تجهیزات موردنیاز بیمارستان‌های درمانگر بیماران کرونایی از ســـوی فـــولاد مبارکه را از اقدامات ارزشـــمند در زمینهٔ مسئولیت‌های اجتماعی دانست و تصریح کرد: این شرکت بدون در نظر گرفتن این موضوع که فروش این میزان اکســـیژن می‌توانست برای فولاد مبارکه عواید مادی داشته باشد، تصمیم گرفت به‌صورت رایگان تا پایان ســـال جاری این خدمت را به هم‌وطنان ارائه کند و دســـت دلالان و سودجویان را از این عرصه کوتاه نماید. این شـــرکت در هیچ شـــرایطی مسئولان استانی و کشوری را در شرایط ویژه تنها نگذاشته است.

مدیر روابط عمومی شـــرکت فـــولاد مبارکه در ادامه دریافت نشـــان ویژهٔ مســـئولیت‌های اجتماعی را برگ زرین دیگری در کارنامهٔ شـــرکت فولاد مبارکه برشمرد و افـــزود: به انتخـــاب هیئت‌داوران شـــانزدهمین دورهٔ ســـمپوزیوم بین‌المللـــی روابط عمومـــی و هفدهمین جشـــنوارهٔ برترین‌های روابط عمومی ایران که با حضور دکتر سیماسادات لاری، ســـخنگو و معاون فرهنگی و دانشجویی وزیر بهداشـــت، درمان و آموزش پزشکی و جمعی از مدیران برگزیده جشنوارهٔ روابط عمومی برگزار شد، نشـــان ویژهٔ مسئولیت‌های اجتماعی به‌دلیل توجه ویژه شـــرکت فولاد مبارکه به مسئولیت‌های اجتماعی، فراتـــر از وظایـــف ســـازمانی این شـــرکت و همچنین مشـــارکت فعال در امور اجتماعی عام‌المنفعه و حمایت از فعالیت‌های فرهنگی، علمی، خیرخواهانه و مرتبط با محیط‌زیست به روابط عمومی شرکت فولاد مبارکه تعلق گرفته است که موجب مباهات است.

ایرج ترابی در ادامه بـــه برخی دیگر اقدامات صورت گرفته در عرصه مســـئولیت‌های اجتماعی اشاره کرد و گفت: خوشبختانه شرکت‌های گروه فولاد مبارکه هر ساله با همکاری ســـتاد دیه استان و با برگزاری گلریزان های مختلف، اقدام به آزادی زندانیان جرائم غیر عمد نموده‌اند و موجبات بازگشت زندانیان به کانون خانواده‌هایشـــان را فراهم آورده‌اند.

همچنین با هماهنگـــی آموزش و پرورش اســـتان و کمیتـــه امداد امام خمینی (ره) همه‌ســـاله نســـبت به تهیه نوشت‌افزار و توزیع آن‌ها بین متقاضیان اقدام شده است.

وی تأمین ۲۲۰ دســـتگاه کانکس بـــرای ســـکونت موقـــت هم‌وطنان زلزله‌زده و ســـیل‌زده سال‌های اخیر و تولید خـــارج از نوبت ورق موردنیاز ساخت انبوهی از کانکس‌های دیگر را بخشی دیگر از اقدامات صورت گرفته در راســـتای مسئولیت‌های اجتماعی این شـــرکت برشـــمرد و تأکید کرد فولاد مبارکه همواره سعی نموده است در کنـــار حضور جدی خود در عرصه تولید، با اقدامات به‌موقع مردم عزیز و مسئولین استان و کشورمان را در رفع مشکلات اجتماعی یاری نماید.



مدیر مخابرات منطقه مرکزی خبر داد:

۴۲ میلیارد ریال صرف توسعه شبکه تلفن ثابت در شهرستان های دلیجان ومحلات شده است

مدیر مخابـــرات منطقه مرکزی در دیـــدار با نماینده مردم دلیجان ومحلات در مجلس، از توسعه شبکه تلفن ثابت در شهرستان های دلیجان ومحلات خبر داد.

به گزارش اداره روابط عمومی مخابرات منطقه مرکزی، محمد مهدی ملک حســـینی، مدیـــر مخابرات منطقه مرکزی، در دیدار با علیرضا سلیمی نماینده شهرستان‌های دلیجان و محلات در مجلس شـــورای اســـلامی گفت: شـــبکه فیبر نوری دردهکده گل محلات جهت واگذاری تلفن ثابت ایجاد شـــده اســـت و متقاضیان می توانند از امکانات تلفن ثابت بهره مند شـــوندوهمچنین به منظور توســـعه پوشـــش شـــبکه همراه اول در شـــهر محلات ،تجهیزات احداث ســـایت تلفن همراه در منطقه رسالت محلات تامین شـــده است که با همکاری سایر نهادهای ذیربط انجام خواهد شد .

مدیر مخا برات منطقه مرکزی افزود: در شـــهردلیجان تلفن ثابت به متقاضیان مناطق چمـــران وصیاد واگذار شده است و جهت توســـعه پوشش تلفن همراه، احداث ۳ سایت BTS در شهر دلیجان در دست اجرا می باشد.

مهندس ملک حســـینی بیان کرد: در بخش ارتباطات روســـتایی در شهرستان های دلیجان ومحلات ،عملیات برگردان سایتهای GSM روســـتایی به MCI در ســـال گذشـــته انجام شد و با رفع محدودیت ظرفیت کانالهای ارتباطی تلفن روستایی، سطح کیفی و پوشش شبکه تلفن همراه در این مناطق در شرایط مطلوب قرار گرفته است.

مدیر مخابرات منطقه مرکزی در ادامه اظهار داشت : در مجموع از پایان سال گذشته تا بحال قریب به۴۲ میلیارد ریال صرف توســـعه شبکه تلفن ثابت درشهرستان های محلات ودلیجان شده است. در این جلسه لادن مهدوی، مدیر کل ارتباطات و فناوری اطلاعات استان گفت: یکی از اولویت‌هـــای وزارت ارتباطات و فناوری اطلاعات ایجاد عدالت ارتباطی اســـت که با توســـعه اینترنت پرسرعت در مناطـــق روســـتایی، از محل طرح خدمـــات اجباری روســـتایی (USO) در حال اجرا اســـت و در فاز اول این طرح ۱۹روســـتای شهرســـتان محلات و ۱۸ روســـتای شهرستان دلیجان از اینترنت پرسرعت اپراتور، های‌وب بهره مند شـــده‌اند. در ادامه این دیدار علیرضا ســـلیمی، نماینـــده دلیجـــان و محلات با قدردانـــی از تلاش‌ها و فعالیت‌های انجام شـــده، بر تاثیر غیرقابل انکار ارتباطات در زندگی مردم تاکید کرد و گفت: ایجاد امکان دسترسی مردم در شـــهرها و روستاها، به شـــبکه ملی اطلاعات از اهمیت ویژه ای برخوردار بوده و در ماه های اخیر با توجه به شیوع بیماری کووید ۱۹ به یک ضرورت تبدیل شده است. نماینده دلیجان و محلات بر ضرورت اطلاع رسانی به روستاییان در خصوص بستر زیرساختی فراهم شده و نحوه برخورداری از آن تاکید کرد و خواســـتار تسریع در عملیات اجرایی اتصال روســـتاها به شبکه ملی اطلاعات در حوزه انتخابیه و توسعه فیبر نوری در منطقه خورهه شهرستان محلات شد.

مهار شعله های آتش در انبار گیاهان دارویی

آتش نشـــانان با حضور به موقع و در یک عملیات چشمگیر توانستند شعله های در حال گسترش آتش در یک انبار گیاهان دارویی را مهار و خاموش کنند. به گزارش روابط عمومی سازمان آتش نشانی شیراز در ساعت ۸:۳۷ دقیقه صبح امروز کارگران یک انبار در تماس با سامانه ۱۲۵ از وقوع آتش سوزی در داخل یک انبار واقع در ســـلطان آباد خبر دادند که ســـتاد فرماندهی سازمان آتش نشانی شیراز بلافاصله آتش نشانان ایستگاه های ۳، ۱۷ و ۱۸ را به محل حادثه رهسپار کرد.

محمد هادی قانع رییس ســـازمان آتش نشانی شیراز در باره این حادثه گفت: یک باب انبار گیاهان دارویی به مساحت ۱۰۰ متر مربع که در آن گیاهان دارویی، دستگاه های بسته بندی و حدود ۲ تن کارتن نگهداری می شد، به علت نا معلومی طعمه شعله های آتش شد.

وی با اشـــاره به این که شـــعله های آتش به سرعت در حال گسترش و ســـرایت به دو کارگاه چوب مجاور بود، ادامه داد: با توجه به حجم زیاد دود، آتش نشانان بلافاصله به دستگاه تنفسی مجهز شـــدند و پس از حضور در محل آتش ســـوزی، با رعایت موارد ایمنی اقدام به قطع جریان برق و گاز کردند.

قانع خاطرنشـــان کرد: نیروهای آتش نشان با استفاده از دو رشته لوله آبده آتش نشانی از قسمت ورودی انبار اقدام به مهار اولیه شعله های آتش کردند. رییس سازمان آتش نشانی اضافه کرد: آتش نشـــانان در فاز اول عملیات از سرایت آتش به کارگاه های مجاور جلوگیری کردند و سپس در یک عملیات تهاجمی توانســـتند به سرعت شـــعله های در حال گسترش آتش را در همان دقایق اولیه فرو نشانده و مهار کنند. وی ادامه داد: نیروهای آتش نشـــانی پس از مهار کامل شعله های آتش، با استفاده از فن های قوی اقدام بـــه تخلیه دود کرده و همچنین به منظور پیشگیری از بروز آتش سوزی دوباره، با یک رشته لوله آبدهی به لکه گیری این آتش سوزی پرداختند. قانع با اعلام این که دراین حادثه به هیچ کس آسیب جانی نرسید و فقط خسارت مالی در پی داشـــت، تاکید کرد: با حضور کارشناسان این سازمان علت وقوع این آتش سوزی تحت بررسی قرار گرفت.

خبر

کشف کلاهبرداری ۶۰ میلیاردی در "فیروزآباد"



فرمانـــده انتظامی اســـتان گفت: فـــردی که بـــه بهانه فروش خودروهای صفر کیلومتر اقدام به کلاهبرداری ۶۰ میلیارد ریالی از ۲۰ شـــهروند در شهرستان فیروزآباد کرده بود، دستگیر شد. ســـردار "رهام بخش حبیبی" در گفـــت و گو با خبرنگار پایگاه خبری پلیس، اظهار داشت: در پی مراجعه تعدادی از شهروندان به پلیس آگاهی شهرستان فیروزآباد مبنی بر کلاهبرداری توسط فردی با درج آگهی در یکی از ســـایت های خرید و فروش کالا مبنی بر فروش خودروهای صفـــر کیلومتر، موضوع به صورت ویژه در دستور کار مأموران انتظامی آن شهرستان قرار گرفت. وی افزود: ماموران با اقدامات اطلاعاتی و پلیســـی گســـترده و شبانه روزی، متهم مورد نظر را شناسایی و ضمن هماهنگی با مقام قضائی، وی را طی یک عملیات غافلگیرانه در شهرســـتان فیروزآباد دستگیر کردند. فرمانده انتظامی استان فارس خاطر نشـــان کرد: متهم در بازجویی اولیه و مواجه شدن با شواهد و مستندات پلیس، به جرم ارتکابی خود مبنی بر کلاهبرداری از ۲۰ شهروند به مبلغ ۶۰ میلیارد ریال اعتراف کرد. سردار حبیبی با اشاره به اینکه متهم پس از سیر مراحل قانونی تحویل مرجع قضائی و از آن طریق روانه زندان شـــد، گفت: افراد ســـود جو و کلاهبردار از هر شـــیوه‌ای برای رسیدن به مقاصد شوم خود و فریب افراد استفاده می‌کنند و در این زمینه شهروندان باید در صورت مشاهده هرگونه موارد مشکوک، مراتب را سریعا با پلیس ۱۱۰ در میان بگذارند.

رفع چالش ها با نظارت و بازدید هدفمند

فرمانده انتظامی شهرســـتان "فسا" بر توجه به نقاط قوت و رفع ســـریع معایب تاکید کرد و گفت: با نظـــارت و بازدید هدفمند بسیاری از چالش ها مرتفع خواهد شد. به گزارش خبرنگار پایگاه خبری پلیس، سرهنگ "محمد هاشم قسام" در بازدید از یگان های انتظامی شهرستان فسا با اشاره به ضرورت نظارت و ارزیابی عملکرد زیرمجموعه گفت: نظارت و بازدید مستقیم از یگان ها و عملکرد پرسنل تحت امر، موجب احصاء نقاط قوت و ضعف و در پی آن پویایی مجموعه می گردد. وی با تقدیر از تلاش شـــبانه روی کارکنان در زمان شیوع کرونا، افزود: نظم و امنیت اجتماعی از ضروری ترین نیازهای بشـــر و لازمه یک جامعه پاک و آرمانی است که هر گامی در راه تحقق این امر خطیر مانند جهادی بزرگ است. سرهنگ قسام خاطرنشان کرد: برقراری ارتباط بین فرمانده و زیرمجموعه موجب کاهش مشـــکلات معیشتی، خانوادگی و کاری آنان خواهد شد و افزایش انگیزه خدمتی را در بین کارکنان به دنبال دارد.

دیدار با خانواده شهید "علیزاده" در "قیروکارزین"

فرمانده انتظامی شهرســـتان قیرو کارزین در دیـــدار با خانواده معزز شـــهید "موسی علیزاده"، گفت: پاسداری از خون شهیدان یک تکلیف الهی است. به گزارش خبرنگار پایگاه خبری پلیس، سرهنگ "حمید رضا صالحی فرد "به منظور تجلیل از مقام شامخ شـــهداء و صبر و شـــکیبایی خانواده های معظم آنان ، به همراه رئیس عقیدتی سیاسی ،رئیس حفاظت اطلاعات و معاون نیروی انسانی با خانواده شهید سر افراز "موسی علیزاده" دیدار کرد. در این دیدار، فرمانده انتظامی شهرستان قیر و کارزین با اهداء لوح تقدیر به خانواده این شهید والامقام، از صبر و استقامت وی تجلیل و قدردانی به عمل آورد. شایان ذکر است، شهید والا مقام "موسی علیزاده" سال ۱۳۶۷ در جبهه جنگ تحمیلی در مناطق عملیاتی ایلام به درجه رفیع شهادت نائل آمد.

اعتراف پدر و پسر سارق به ۲۰ فقره سرقت

فرمانده انتظامی شهرستان مرودشـــت از دستگیری پدر و پسر ســـارق و اعتراف آن ها به ۲۰ فقره ســـرقت خبرداد. ســـرهنگ "فرشید زینلی" درگفت و گو با خبرنگار پایگاه خبری پلیس، گفت: درپی وقوع چند فقره ســـرقت درون خودرو و کابل در شهرستان مرودشـــت، موضوع به صورت ویژه در دستور کار ماموران پلیس آگاهی این شهرستان قرار گرفت. وی افزود: ماموران پلیس آگاهی با انجام یکسری اقدامات فنی و پلیسی و مراقبت های شبانه روزی، موفق شـــدند سرنخی از مشارکت یک پدر و پسر سابقه دار را در وقوع این ســـرقت ها به دست آورند. فرمانده انتظامی شهرستان مرودشت با بیان اینکه مأموران انتظامی پس از تحقیقات فنی و تخصصی هر ۲ متهم را شناسایی و دستگیر کردند، تصریح کرد: پدر و پسر در بازجویی های انجام گرفته، به ۲۰ فقره سرقت درون خودرو و کابل در سطح شهرستان اعتراف کردند. سرهنگ زینلی در پایان با اشاره به اینکه متهمان پس از تشکیل پرونده برای سیر مراحل قانونی به مرجع قضائی تحویل داده شدند، به مالکان وسایل نقلیه هشـــدار داد: از پارک خـــودرو در مکان های خلوت و فاقد روشنایی کافی پرهیز و وسایل نقلیه خود را به تجهیزات ایمنی و ضد سرقت مجهز کنند.

نیم نگاه
VOL.23 NO.6556
2020 Nov 18
WWW.NIMNEGAHSHIRAZ.IR
شهرستان
چهارشنبه ۲۸ آبان ۱۳۹۹ ■ ۲ ربیع الثانی ۱۴۴۲ ■ سال بیست و سوم ■ شماره ۶۵۵۶

رئیس امور حقوقی گاز گلستان از نقش مهم امور حقوقی در کمك به وصول مطالبات و تحصیل اراضی خبر داد

علی مقصودلو در گفتگو با پایگاه اطلاع رسانی گازگلستان از نقش مهم امور حقوقی در پیشبرد اهداف شرکت بویژه در بخشهای تحصیل اراضی ، وصول مطالبات و کاهش جرایم و خسارات خبر داد. وی افزود:برابر بند و تبصره ۱۲ قانون بودجه سال ۹۹ و ماده ۲۹ قانون برنامه پنجساله ششم توسعه اقتصادی، اجتماعی و فرهنگی جمهوری اسلامی ایران ، این واحد نسبت به تکمیل و تغذیه مشخصات اموال غیرمنقول در سامانه جامع اموال دستگاههای اجرایی (سادا) اقدام نموده است. مقصودلو تصریح کرد: رفع مشکل گازرسانی به منطقه شهرک تالار و عدالت ۹۹ شهر گرگان نظر به تحصیل عرضه مناسب با کمک و همکاری منابع طبیعی استان و شهرستان از دیگر اقدامات امور حقوقی شرکت می باشد. رئیس امورحقوقی گازگلستان اظهار داشت:برگزاری جلسات دوره ای شرکت های خدمات رسان در کارگروه پیگیری از وقوع جرم به ریاست معاونت پیگیری از وقوع جرم دادگستری کل استان و به دبیری شرکت گاز که در این نشست موضوعات مرتبط با حوزه انرژی و کاهش سرقت خسارات مورد بررسی و رسیدگی قرار گرفته و تصمیمات مهمی اتخاذ می گردد.

بهره مندی روستاییان از خدمات غیر حضوری آبفا استان اصفهان

محبوبه عزیز - نیم نگاه

از ابتدای سال تاکنون بیش از ۳۲ روستا از آب شرب پایدار برخوردار شدند این درحالیست که درصدد هستیم تا پایان سال این رقم را به بیش از۷۰ روستا افزایش دهیم. در حال حاضر اجرای شبکه فاضلاب در ۱۸ روستا در استان اصفهان در دستور کار قرار دارد، این در حالیست که هم اکنون در کشور تنها ۶۰ روستا تحت پوشش شبکه فاضلاب قرار دارند.

مدیر عامل شرکت آبفا استان اصفهان در نشست خبری با اصحاب رسانه گفت: با یکپارچه سازی شرکتهای آبفا شهری و روستایی عدالت اجتماعی در برخورداری روستاییان از خدمات آبفا در استان اصفهان محقق گردیده است و درحال حاضر روستاییان از خدمات غیر حضوری از طریق سامانه ۱۵۲۲ بهره مند شده اند.

هاشم امینی افزود: از ابتدای سال جاری تاکنون با همکاری دهیاری ها ۹۵ درصد از ۲۵۰ هزار پرونده مشترکین در روستاها بایگانی الکترونیکی شده است، بدین ترتیب از این پس روستاییان می توانند خدمات مورد نیاز خود را از طریق تماس با سامانه۱۵۲۲ دریافت نمایند.



وی اعلام کرد :باراه اندازی سامانه مذکور در روستاها، دیگر روستاییان برای دریافت خدمات نیازمند صرف وقت و هزینه نیستند.

مدیر عامل شرکت آبفا استان اصفهان با بیان اینکه پس از یکپارچه سازی حدود ۹۵۰ روستا تحویل گرفتیم عنوان کرد: هم اکنون هدرفت آب در روستاها بالاست در حالیکه این رقم در آبفا استان حدود ۱۶ درصد می باشد، براین اساس طرح اصلاح ۳۰۰ کیلومتر شبکه فرسوده آب روستاییان در ۱۰۰ روز تدوین شد.

مهندس امینی پیرامون تامین پایدار آب شرب روستاییان گفت : از ابتدای سال تاکنون بیش از ۳۲ روستا از آب شرب پایدار برخوردار شدند این درحالیست که درصدد هستیم تا پایان سال این رقم را به بیش از۷۰ روستا افزایش دهیم.

وی با اشاره به بهره مندی روستاییان از خدمات شبکه فاضلاب تصریح کرد: در حال حاضر اجرای شبکه فاضلاب در ۱۸ روستا در استان اصفهان در دستور کار قرار دارد، این در حالیست که هم اکنون در کشور تنها ۶۰ روستا تحت پوشش شبکه فاضلاب قرار دارند. مدیرعامل شرکت آبفا استان اصفهان با اشاره به کاهش هزینه ها با یکپارچه سازی شرکتهای آبفا شهری و روستایی تصریح کرد: کاهش هزینه ها یکی از مزیت های این فرایند می باشد، همچنین استفاده از تجهیزات و تاسیسات به منظور ارائه خدمات گسترده به مشترکین در شهرها و روستاها یکی دیگر از مزیت های یکپارچه سازی شرکتهای آبفا شهری و روستایی قلمداد می شود.

وی ادامه داد: در ۶ ماهه اول سال جاری ۱۷۳ کیلومتر توسعه شبکه آب، ۶۹ کیلومتر اصلاح شبکه آب، ۶۵ کیلومتر توسعه شبکه فاضلاب و ۵ کیلومتر اصلاح شبکه فاضلاب عملیاتی شده است. امینی اعلام کرد: در نیمه نخست سال جاری ۱۰ هزار و ۱۷۹ فقره انشعاب آب و ۹ هزار و ۱۱۸ فقره انشعاب فاضلاب به متقاضیان واگذار شده است.

وی درخصوص توزیع عادلانه آب در استان اصفهان گفت: آب شرب بیش از ۶ میلیون نفر در استان اصفهان و استان های مجاور از طریق سد زاینده رود تامین می شود که سعی شده با استفاده از روش های نوین و بهره مندی از تکنولوژی های روز، آب به صورت عادلانه میان مردم توزیع گردد، اما از همه اقشار جامعه می خواهیم مدیریت مصرف را در استفاده از آب مد نظر قرار دهند.

وی کیفیت آب شرب اصفهان را مورد تایید نهادهای ذیصلاح از جمله مرکز بهداشت دانست و گفت: درحال حاضر شرکت آبفا استان اصفهان با داشتن ۲۳ آزمایشگاه دارای بیشترین آزمایشگاه در کشور است،

که همه روزه با انجام آزمون های میکروبی و شیمیایی و دیگر پارامتر های کیفی ، آب سالم و بهداشتی را در اختیار مردم قرار می دهند.

مدیر عامل آبفا خراسان رضوی در ویدئو کنفرانس خبری:

شرایط تامین آب ۹۱۳ روستا در خراسان رضوی با صرف هزینه هزار و ۱۰۰ میلیارد ریال اعتبار بهبود پیدا کرد

شبنم مقدم - نیم نگاه

طی ۹۰ روزتابستان کاری سال جاری شرایط تامین آب ۹۱۳ روستا در خراسان رضوی در تابستان ۹۹ بهبود با صرف هزینه هزار و ۱۰۰ میلیارد ریال اعتبار پیدا کرده است. به گزارش روزنامه نیم نگاه، سید ابراهیم علوی،مدیرعامل شرکت آب و فاضلاب خراسان رضوی در ویدئو کنفرانس خبری با اصحاب رسانه استان که به خاطر شرایط کرونا به شکل مجازی برگزار شد گفت: با تلاش شبانه روزی در شرکت آبفا خراسان رضوی طی ۹۰ روز تابستان سال جاری به طور متوسط روزانه وضعیت تامین آب۱۰روستای استان در اجرای طرح یک پارچه سازی شرکت های آبفا شهری و روستایی ارتقاء پیدا کرده است.

علوی با بیان اینکه این موفقیت با استفاده از پتانسیل های محلی ومنابع شرکت وهزارو۱۰۰میلیارد ریال منابع مالی صندوق توسعه ملی و کمک افراد خیر به دست آمده افزود: روند خدمت رسانی به روستاها با تمام ظرفیت ادامه دارد . وی گفت :از محل اتصال شبکه آب شهرها به روستاهای همجوار پنج میلیون متر مکعب آب در اختیار روستائیان قرار گرفته است.

علوی افزود : آذرماه سال جاری نیز چند پروژه آبرسانی روستایی در قالب پویش هر هفته الف - ب ایران با حضور وزیر نیرو در استان افتتاح می شود. وی همچنین از افزایش مصرف آب در پی شیوع ویروس کرونا به میزان ۳،۲درصد در شهرها و۱۵،۲درصد در روستاهای استان خبرداد و گفت : در نیمه نخست سال گذشته ۱۴۸میلیون مترمکعب آب تولید وتوزیع شد که این رقم درسال جاری با ۷،۵درصد افزایش به ۱۶۰میلیون مترمکعب رسید. مدیر عامل آبفا خراسان رضوی افزود: ۱۰۰درصد جمعیت ۷۶شهر و ۹۱درصد جمعیت دو هزارو ۹۳۷روستا در خراسان رضوی از آب شرب برخوردارهستند.

وی همچنین قدمت ۵۰درصد ازخطوط و شبکه های توزیع ۳۰هزارکیلومتری آب در استان را بین ۳۰تا۴۰سال اعلام کرد و گفت : عمر مفید اخطوط و شبکه های توزیع ۲۵ سال است و این موضوع فرسودگی شبکه های توزیع نیز باعث ایجاد هدر رفت آب به میزان ۱۵ درصد شده است. علوی خاطر نشان کرد: اصلاح هر کیلومتر شبکه با اقطار مختلف پنج میلیارد ریال و در مجموع نوسازی خطوط و شبکه های فرسوده آب در سطح استان ۷۵هزار میلیاردریال اعتبار نیاز دارد که تامین این رقم در حال حاضروبا شرایط موجودامکان پذیر نیست.

مدیر عامل آبفا خراسان رضوی درباره نوسازی شبکه های آبرسانی افزود: در همین رابطه نسبت به تهیه نمودار تراکم اتفاقات در استان اقدام شده است که براساس آن سالانه بین ۳۰۰تا۴۰۰کیلومتر شبکه دارای نقاط پرحادثه در اولویت قرار گرفته و نوسازی می شود.

وی گفت : شرکت آب و فاضلاب بر خلاف سایر شرکت ها که یک خدمت ارائه می دهند ، در مجموع شش وظیفه مهم تأمین ،انتقال ،ذخیره سازی وتوزیع آب ونیز جمع آوری ،انتقال وتصفیه فاضلاب را با سختی و مشکلات فراوان انجام می دهد .

همچنین، مهدی جهان طلب،معاون بهره برداری و توسعه آب آبفا خراسان رضوی از وجود ۳۰شهر مواجه با تنش آبی در استان خبرداد و افزود : از این تعداد ۶ شهر در وضعیت قرمز، ۱۴ شهر نارنجی و ۱۰شهر هم با مشکل کیفی آب مواجه اند.

وی گفت : ۳۱۴ روستا هم در شرایط قرمز آبی ، ۳۷۰روستا نارنجی و ۱۴۶ روستا در شرایط زرد قرار دارند.

همچنین، محمد سهرابی، معاون بهره برداری و توسعه فاضلاب افزود: در هفت شهر و سه روستا خراسان رضوی طرح های جمع آوری و دفع بهداشتی فاضلاب به بهره برداری رسیده و ۵۷۰هزار نفر تحت پوشش قرار گرفته وتکمیل این تعداد طرح نیازمند سه هزار میلیارد ریال اعتبار است.

همچنین، کتایون دل زنده،معاون برنامه ریزی و توسعه سرمایه گذاری آبفا استان از تلاش این شرکت برای جذب سرمایه گذار بخش خصوصی برای اجرای طرح های فاضلاب در قالب مدل های مالی مختلف خبرداد و گفت: در اجرای پروژه های عمرانی و تملک سرمایه ای این شرکت در سال گذشته سه هزار میلیاردریال هزینه شد که امسال با توجه به شرایط موجود، منابع مالی با کاهش مواجه شده است.

وی درباره پیش بینی تامین اعتبار در سال جاری افزود: برای سال جاری ، پیش بینی دو هزار و ۸۵۰ میلیاردریال اعتبار شده که تاکنون هزارو ۸۰۰میلیارد ریال آن ابلاغ شده است.

زنده دل گفت : بخش غیر دولتی ۱۳هزار میلیاردریال در اجرای پروژه های حوزه فاضلاب شهرهای گلبهار، سبزوار، تربت حیدریه، نیشابور و خواف سرمایه گذاری کرده و مدل های مالی شهرهای کاشمر، تایباد، تربت جام، شاندیز، طرقبه، گناباد و قوچان هم برای جذب سرمایه گذارتهیه شده است.

تقدیر از مدیر مخابرات منطقه گلستان:

فرمانده سپاه نینوا استان گلستان ازمدیر مخابرات منطقه گلستان تقدیر کرد

به گزارش روابط عمومی مخابرات منطقه گلستان طی لوحی از سوی سرتیپ دوم پاسدار علی ملک شاهکویی از تلاشهای مهندس غلامعلی شهمرادی در پشتیبانی از رزمایش امنیتی شهدای مدافع امنیت که مشترکا بین سپاه و نیروی انتظامی برگزار شد تقدیر شد. مدیر مخابرات منطقه گلستان با اعلام این مطلب که مخابرات استان در راستای پایداری ارتباطات و ایجاد ارتباطات مخابراتی امن بصورت شبانه روزی فعالیت می کند گفت : تامین زیرساختهای ارتباطی از وظایف مخابرات است و کارکنان مخابرات بر این امر مهم اهتمام کامل دارند.

وی در خصوص اقدامات انجام شده در رزمایش امنیتی شهدای مدافع امنیت گفت : با پشتیبانی و تامین ارتباطات مخابراتی توانستیم زیرساختهای لازم برای این رزمایش را فراهم نموده و آمادگی مخابرات را در دفاع همه جانبه از نظام جمهوری اسلامی در تمامی موقعیتها اعلام می نماییم .

برقراری ار تباط با کیفیت ویدئو کنفرانسی توسط مخابرات در افتتاح پروژه های اشتغالزایی برروی دریای خزر

پروژه های اشتغال زایی ستاد اجرایی فرمان حضرت امام (ره) برروی دریای خزر در منطقه شهرستان گمیشان به صورت ویدئو کنفرانسی افتتاح شد . به گفته روابط عمومی مخابرات منطقه گلستان ، مراسم افتتاح پروژه های اشتغالزایی ستاد اجرایی فرمان حضرت امام (ره) که در تهران با حضور آیت الله رئیسی رئیس قوه قضاییه و دکتر مخبر رئیس ستاد اجرایی فرمان امام (ره) بصورت ویدئو کنفرانسی ، برگزار شد .

در این مراسم که در استان و در منطقه دریای شهرستان گمیشان با حضور دکتر حق شناس استاندار گلستان ، مهندس غلامعلی شهمرادی مدیر مخابرات منطقه گلستان و مسئولین استانی و شهرستانی برگزار شد مخابرات منطقه گلستان توانست با برقراری ارتباط با کیفیت ویدئو کنفرانسی ارتباط بین استان و تهران را پشتیبانی نماید.

در حاشیه این مراسم مهندس غلامعلی شهمرادی با تشکر از کارشناسان معاونت شبکه که در برقراری این ارتباط ویدئو کنفرانسی تلاش فراوان داشته اند گفت : تامین زیرساختهای ارتباطات مخابراتی در حال حاضر از فعالیتهای مهم مخابرات محسوب شده و با توجه به شیوع ویروس کرونا این امر مهم کمک بسیار مهمی در ایجاد ارتباطات و دریافت خدمات بصورت غیر حضوری، کرده است .

سرپرست شرکت گاز استان گلستان خبر داد:

با فراهم شدن شرایط لازم گازرسانی به ۶ روستای متمرکز شده دهنه سد چایلی مراوه تپه اجرا می شود

مهندس علی طالبی از آمادگی این شرکت در گازرسانی به سایت متمرکز شده ۶ روستای دهنه کاسه سد چایلی شهرستان مراوه تپه خبر داد. سرپرست شرکت گاز استان گلستان دراین خصوص گفت: از موارد مهمی که توسط دکتر حق شناس استاندار گلستان درمراسم آغاز عملیات اجرایی فاز اول پارک یک هکتاری روستای چنارلی شهرستان مراوه تپه مورد پیگیری قرار گرفت گازرسانی به ۶ روستای دهنه سد چایلی بوده که این روستاها در برنامه جابجایی قرار دارند.

وی افزود:با توجه به موقعیت جغرافیایی و قرار گرفتن این روستاها در کاسه سد و خطرات ناشی از آن ، این روستاها در برنامه جابجایی قرار گرفته اند که در این رابطه ، امکان گازرسانی به آنها در محل موقت قبلی میسر نبوده است.

طالبی تصریح کرد:طی هماهنگی های بعمل آمده و در راستای تاکید و پیگیری دکتر حق شناس ، توضیحات لازم به استاندار محترم استان ارائه و اعلام گردید، انشاء ا... پس از انجام جابجایی و فراهم شدن شرایط و مجوزهای لازم ، در اولین فرصت جهت گازرسانی به این روستاها اقدام خواهد شد.

سرپرست شرکت گاز استان گلستان با اشاره به اینکه برخی از روستاهای استان شرایط گازرسانی ندارد اظهارداشت: بر اساس مقررات تعدادی از روستاهای استان زیر ۲۰ خانوار بوده و یا به علت نداشتن کد روستایی ، قرار گرفتن در طرح کوچ ، هزینه های بالای برقراری انشعاب و موارد مرتبط دیگر در حال حاضر شرایط گازرسانی را نداشته و امکان گازرسانی به آنها میسر نمی باشد که این روستاها پس از فراهم شدن شرایط و ارائه مجوزهای مربوطه در برنامه گازرسانی قرار خواهند گرفت.

خبر

مدیر دفتر حفاظت و بهره برداری شرکت آب منطقه ای گلستان گفت:

صدور مجوز لایروبی، کف شکنی و جابجایی برای ۲۳۷ حلقه چاه در شش ماهه ابتدای سال ۹۹

مدیر دفتر حفاظت و بهره برداری شرکت آب منطقه ای گلستان گفت: طی شش ماهه ابتدای سال جاری برای ۲۳۷ حلقه چاه که دچار نقص فنی وکاهش آبدهی شده بود، مجوز لایروبی، کف شکنی و جابجایی صادر گردید. به گزارش روابط عمومی شرکت آب منطقه ای گلستان، مهندس عبدالاحد باشقره اظهار کرد: طی مدت مذکور در سطح استان برای ۵۲ حلقه چاه مجوز لایروبی ، برای ۳۵ حلقه چاه مجوز کف شکنی و برای ۱۵۰ حلقه چاه که به دلیل نقص فنی ایجاد شده و امکان بهره برداری بهینه از آن ها فراهم نبوده است ، مجوز حفر جابجایی چاه صادر شده است. وی افزود: صدور مجوز احیا و بازسازی این چاه ها بر اساس ارائه درخواست مالکان آن ها از طریق سامانه ساماب و پس از بازدید و بررسی وضعیت آبدهی آنها توسط کارشناسان حفاظت و بهره برداری مدیریت ها و ادادات منابع آب شهرستان ها وموافقت کمیسیون رسیدگی به پروانه ها صورت گرفته است. باشقره در ادامه اعلام داشت: اغلب این چاه ها به دلیل نصب منصوبات غیر مجاز و برداشت آب مازاد بر مجوزهای صادره جهت کشت محصولات پر آب طلب از جمله شالی، دچار نقص فنی و کاهش آبدهی شده و احیا وبازسازیآن ها نیازمند صرف هزینه های هنگفت است.وی اظهار کرد: در این خصوص از مالکان چاه ها درخواست می شود ضمن تجهیز چاه های خود برابر مشخصات مندرج در مجوزهای خرید تجهیزات صادره توسط شرکت آب منطقه ای حداکثر به میزان تخصیص تعیین شده در پروانه های بهره برداری صادره برداشت نمایند تا چاه های آن ها دچار نقص فنی نشود.

رئیس اداره تعاون، کار و رفاه اجتماعی شهرستان کردکوی خبر داد:

تشکیل انجمن صنفی کارفرمایی شورای مؤسسین مدارس غیر دولتی

به گزارش روابط عمومی اداره تعاون، کار و رفاه اجتماعی شهرستان کردکوی ، اولین جلسه آموزشی حوزه روابط کار و تشکلات کارگری و کارفرمایی با حضور زنگی رئیس اداره تعاون، کار و رفاه اجتماعی و اعضای شورای مؤسسین مدارس غیر دولتی، در محل دبیرستان مهرگاه این شهرستان برگزار شد. رئیس اداره تعاون، کار ورفاه اجتماعی شهرستان کردکوی در این جلسه در خصوص قانون کار و نحوه رسیدگی به اختلافات کارگری و کارفرمایی در مراجع حل اختلاف و چگونگی تشکیل انجمنهای صنفی کارگری و کارفرمایی را تشریح کرد. وی در ادامه خاطر نشان کرد: مقدمات تشکیل انجمن صنفی کارفرمایی شورای مؤسسین مدارس غیر دولتی شهرستان کردکوی صورت گرفته است. در پایان زنگی رئیس اداره تعاون کار و رفاه اجتماعی کردکوی هدف از برگزاری این جلسه را پاسخ به ابهامات و پرسشهای حوزه قانون کار برای حاضرین در این جلسه عنوان کرد.

آگهی تغییرات شرکت چسب و رزین پرسیا زرین آبنوس شرکت سهامی خاص به شماره ثبت ۴۲۱۳۸ و شناسه ملی ۱۴۰۰۵۰۶۸۸۶۰

شناسه آگهی: ۱۰۴۶۹۰۱
شناسه چاپ: ۱۱۱۳۰۳۵
به استناد صورتجلسه مجمع عمومی فوق العاده مورخ ۱۳۹۸/۱۲/۱۷ تصمیمات ذیل اتخاذ شد: - سرمایه شرکت مبلغ ۱۸۰۶۰۰۰۰۰۰ ریال (یکصد و هشتاد میلیارد و ششصد میلیون ریال) منقسم به ۳۳۶۰ سهم ۵۳۷۵۰۰۰۰ ریالی بانام عادی به مبلغ ۴۰۴۲۰۰۰۰۰۰ ریال منقسم به ۷۵۲۰ سهم ۵۳۷۵۰۰۰۰ ریالی از محل تبدیل مطالبات حال شده سهامداران وصدور سهام جدید افزایش یافت و ماده مربوطه در اساسنامه اصلاح گردید.
اداره کل ثبت اسناد و املاک استان فارس اداره ثبت شرکت ها و موسسات غیرتجاری شیراز (۱۰۴۶۹۰۱)

آگهی موضوع ماده ۳ قانون و ماده ۱۳ آئین نامه قانون تعیین تکلیف وضعیت ثبتی و اراضی و ساختمانهای فاقد سند رسمی

برابر رای شماره ۱۳۹۹۶۰۳۱۱۰۳۴۰۰۴۱۱۳- ۱۳۹۹/۰۷/۰۹ هیات اول موضوع قانون تعیین تکلیف وضعیت ثبتی اراضی و ساختمانهای فاقد سند رسمی مستقر در واحد ثبتی حوزه ثبت ملک شیراز- ناحیه ۲ تصرفات مالکانه بلامعارض متقاضی خانم رحیمه تابع بردبار فرزند نبی اله بشماره شناسنامه ۵۴۶۰۰۷۶۸۴۶ صادره از بیضا در ششدانگ یک باب خانه به مساحت ۱۵۲/۵۰ مترمربع پلاک ۷۷۷ فرعی از ۲۱۵۶ اصلی مفروز و مجزی شده از پلاک ۲۱۵۶ اصلی قطعه واقع در بخش ۴ شیراز انتقال ملک از محمد علی کشاورز احدی از ورثه مالک رسمی علی قلی کشاورز محرز گردیده است. لذا به منظور اطلاع عموم مراتب در دو نوبت به فاصله ۱۵ روز آگهی می شود در صورتی که اشخاص نسبت به صدور سند مالکیت متقاضی اعتراضی داشته باشند می توانند از تاریخ انتشار اولین آگهی به مدت دو ماه اعتراض خود را به این اداره تسلیم و پس از اخذ رسید، ظرف مدت یک ماه از تاریخ تسلیم اعتراض، دادخواست خود را به مراجع قضایی تقدیم نمایند. بدیهی است در صورت انقضای مدت مذکور و عدم وصول اعتراض طبق مقررات سند مالکیت صادر خواهد شد.
تاریخ انتشار نوبت اول: ۱۳۹۹/۰۸/۲۸
تاریخ انتشار نوبت دوم: ۱۳۹۹/۰۹/۱۳
۶۴۲۶/م.الف- رئیس ثبت اسناد و املاک- غلامحسین رئیسی

آگهی تغییرات شرکت گروه صنعتی پلیمری آپادانا سیوند شرکت سهامی خاص به شماره ثبت ۳۹۰۶۴ و شناسه ملی ۱۰۵۳۰۵۱۶۷۴۲

شناسه آگهی: ۱۰۴۶۹۰۰
شناسه چاپ: ۱۱۱۳۰۳۴
به استناد صورتجلسه هیئت مدیره مورخ ۱۳۹۹/۰۸/۲۰ تصمیمات ذیل اتخاذ شد: - آقای مهدی مهمان نواز کدملی ۲۲۹۵۴۵۹۷۵۳ به سمت رئیس هیئت مدیره و آقای محسن مهمان نواز کدملی ۲۳۰۰۷۶۵۰۵۵ به سمت نایب رئیس و آقای حسن مهمان نواز کدملی ۲۲۹۶۱۱۷۶۱۹ به سمت مدیر عامل و عضوهیئت مدیره انتخاب شدند. - کلیه اسناد و اوراق رسمی،بهادار،تعهدآور،بانکی و قراردادهای شرکت به امضاء حسن مهمان نواز همراه با مهر شرکت و نامه های عادی و اداری شرکت به امضاء حسن مهمان نواز یا محسن مهمان نواز هر کدام به تنهائی همراه با مهر شرکت دارای اعتبار می باشد.
اداره کل ثبت اسناد و املاک استان فارس اداره ثبت شرکت ها و موسسات غیرتجاری شیراز (۱۰۴۶۹۰۰)

آگهی تغییرات شرکت گروه صنعتی پلیمری آپادانا سیوند شرکت سهامی خاص به شماره ثبت ۳۹۰۶۴ و شناسه ملی ۱۰۵۳۰۵۱۶۷۴۲

شناسه آگهی: ۱۰۴۶۸۹۹
شناسه چاپ: ۱۱۱۳۰۳۳
به استناد صورتجلسه مجمع عمومی عادی بطور فوق العاده مورخ ۱۳۹۹/۰۸/۲۰ تصمیمات ذیل اتخاذ شد : - اعضای هیات مدیره عبارتند از آقای حسن مهمان نواز کدملی ۲۲۹۶۱۱۷۶۱۹ آقای محسن مهمان نوازکدملی ۲۳۰۰۷۶۵۰۵۵ آقای مهدی مهمان نواز کدملی ۲۲۹۵۴۵۹۷۵۳ برای مدت دو سال انتخاب شدند. - آقای سعید دانشورکدملی ۲۲۹۷۵۳۷۱۲۳ به سمت بازرس اصلی آقای محمدمهدی ترابی کدملی ۲۳۰۰۳۰۱۶۹۵به سمت بازرس علی البدل برای مدت یک سال مالی انتخاب شدند. - روزنامه کثیرالانتشار نیم نگاه جهت نشر آگهی های شرکت انتخاب شد.
اداره کل ثبت اسناد و املاک استان فارس اداره ثبت شرکت ها و موسسات غیرتجاری شیراز (۱۰۴۶۸۹۹)

آگهی تغییرات شرکت صنایع پلاستیک و ملامین شکوفه فسا شرکت سهامی خاص به شماره ثبت ۱۴۵ و شناسه ملی ۱۰۸۶۱۱۴۳۰۳۲

شناسه آگهی: ۱۰۴۶۸۹۸
شناسه چاپ: ۱۱۱۳۰۳۲
به استناد صورتجلسه مجمع عمومی عادی سالیانه مورخ ۱۳۹۹/۰۵/۱۱ تصمیمات ذیل اتخاذ شد : - آقای منوچهر رزم آهنگ به شماره ملی ۲۵۷۱۵۷۷۷۳۵ و آقای مرتضی رزم آهنگ به شماره ملی ۲۵۶۰۲۹۲۱۵۷ و آقای خسرو رزم آهنگ به شماره ملی ۲۵۷۰۰۹۲۶۰۶ به عنوان اعضای هیات مدیره به مدت دو سال انتخاب شدند. - آقای حسن جوهری به شماره ملی ۲۵۷۰۱۰۷۰۲۶ بعنوان بازرس اصلی و آقای علی اکبر پیش بین به شماره ملی ۲۵۲۹۵۹۷۷۲۳ به عنوان بازرس علی البدل به مدت یکسال انتخاب گردیدند.
اداره کل ثبت اسناد و املاک استان فارس مرجع ثبت شرکت ها و موسسات غیرتجاری فسا (۱۰۴۶۸۹۸)

خبر

شرکت گاز استان گیلان در سطح برتر سلامت اداری قرار دارد

به گزارش روابط عمومی گاز گیلان حسین اکبر مدیرعامل شرکت گاز استان گیلان با اعلام خبر دریافت رتبه برتر توسط شرکت گاز استان گیلان در زمینه سلامت اداری گفت: این ارزیابی توسط امور بازرسی شرکت ملی گاز ایران و در میان ۳۱ شرکت استانی صورت پذیرفته است و این شرکت با کسب نمره ۹۳,۶۴ توانست یکی از رتبه های برتر را کسب نماید.

وی با بیان اینکه این ارزیابی در زمینه های آموزش، قانون گرایی، شفافیت، پاسخگویی، شایسته سالاری، انضباط اداری و مالی، الگوی مصرف و بهره وری، استقرار و توسعه سامانه های الکترونیک و فناوری های نوین نظارت و کنترل داخلی انجام شده است، بیان کرد: خوشبختانه گاز استان گیلان با ارائه مستندات کامل، صادقانه و شفاف در همه این زمینه ها با ۲۱ درصد افزایش امتیاز نسبت به دوره قبل در میان استان های برتر قرار گرفته است.

اکبر از همه پرسنل شرکت گاز استان که سهم به سزائی در کسب این موفقیت بزرگ داشته اند، قدردانی نمود و اظهار داشت: شرکت گاز گیلان با رعایت شاخص های قانون ارتقای سلامت اداری و حقوق شهروندی توانسته به این موفقیت دست یابد.

مدیرعامل شرکت گاز استان گیلان در ادامه گفت: علیرغم کسب این موفقیت بزرگ، مدیریت و کارکنان گاز استان گیلان باید با استفاده از گزارش امور بازرسی و پاسخگویی به شکایات شرکت ملی گاز، همچنان در راستای تقویت فرصت های بهبود حرکت نمایند.

وی در پایان هدف اصلی شرکت گاز استان گیلان را جلب رضایتمندی حداکثری مردم و مشترکین گرامی عنوان نمود و گفت: مدیریت و کارکنان این شرکت تمام تلاش خود را به کار بسته تا با رعایت هر چه بهتر قوانین و ارائه خدمات صادقانه در جهت تحقق این هدف بزرگ گام بردارد.

با حضور استاندار یزد و به همت گروه تعاونی پیشگامان؛

هزار و ۲۵ بسته کمک معیشتی در بین نیازمندان توزیع شد

با حضور استاندار یزد و به‌مناسبت بیست و پنجمین سالروز تاسیس گروه تعاونی پیشگامان، هزار و ۲۵ بسته کمک معیشتی در بین نیازمندان توزیع شد و پنج دستگاه اکسیژن‌ساز نیز تحویل بنیاد شهید و امور ایثارگران استان خواهد شد.

به گزارش روابط عمومی گروه تعاونی پیشگامان، بعدازظهر روز دوشنبه دوازدهم آبان ماه و در آستانه سالروز ولادت با سعادت حضرت رسول اکرم(ص) و حضرت امام جعفر صادق(ع) و روز اخلاق و مهرورزی، با حضور "محمدعلی طالبی" استاندار یزد، "سیدمحمد رستگاری" فرماندار یزد، "عباس حیدری" مدیرکل حوزه استاندار، "محمدرضا رضایی نژاد" مدیرعامل و اعضای هیئت مدیره گروه تعاونی پیشگامان و جمعی از مسئولان هزار و ۲۵ بسته کمک معیشتی در بین نیازمندان توزیع شد و همچنین پنج دستگاه اکسیژن‌ساز تحویل بنیاد شهید و امور ایثارگران استان خواهد شد.

استاندار یزد در این مراسم ضمن قدردانی از اقدام خیرخواهانه گروه تعاونی پیشگامان، اظهار کرد: شاهد همراهی و مساعدت این تعاونی برتر کشور در امور مختلف بوده و هستیم.

طالبی ادامه داد: در بحران کرونا ظرفیت‌های بسیار خوب خیری در استان یزد به میدان آمدند و توانستیم با مساعدت بخش خصوصی و خیرین بزرگوار و کمک دولت بخشی از آسیب های ناشی از بحران کرونا را در حوزه کمک‌های معیشتی مدیریت کنیم.

رئیس ستاد پیشگیری و مقابله با کرونا استان در پایان خاطرنشان کرد: با مجموعه اقداماتی که با حضور و مساعدت خیرین صورت گرفته است، توانسته ایم بخشی از تجهیزات و کمبود های بیمارستانی را جبران کنیم و امیدواریم بتوانیم مدیریت بهتری در کنترل و پیشگیری از بیماری کرونا در استان داشته باشیم.

گفتنی است ارزش ریالی این اقدام خیرخواهانه گروه تعاونی پیشگامان مبلغ ۵ میلیارد ریال است.

برگزاری رزمایش حفاظت از تاسیسات با حضور ۸۰۰ نفر از کارکنان آبفا استان اصفهان



اصفهان - محسن راعی: برخی از تاسیسات آبفا مانند تصفیه خانه آب باباشیخعلی تامین کننده آب شرب بیش از ۴ میلیون نفر است که سلامت این تعداد از جمعیت به عملکرد فرایند تصفیه آب و حفاظت شبانه روزی از این تصفیه خانه بستگی دارد. از این رو باید از تصفیه خانه آب مانند مراکز حساس مورد حفاظت ویژه قرار گیرد.

شرکت آبفا استان اصفهان به منظور آمادگی مقابله با هرگونه تهدیدی که خدمات رسانی پایدار به مردم را مختل می کند رزمایش حفاظت از تاسیسات را برگزار نمود.

مدیرعامل شرکت آب وفاضلاب استان اصفهان با بیان اینکه خدمات این شرکت باید در طول شبانه روز بی وقفه در اختیار مردم قرار گیرد اظهارداشت: در بزنگاه های مختلف وقوع حوادث می تواند آسیب هایی به زیرساختهای شرکت آبفا استان اصفهان تحمیل نماید این در حالیست که خدمات این شرکت به لحاظ حیاتی بودن باید پایدار در دسترس عموم قرار گیرد.

مهندس هاشم امینی حفاظت اصولی از تاسیسات در سطح استان را ضروری قلمداد کرد و تصریح نمود: برخی از تاسیسات آبفا مانند تصفیه خانه آب باباشیخعلی تامین کننده آب شرب بیش از ۴ میلیون نفر است که سلامت این تعداد از جمعیت به عملکرد فرایند تصفیه آب و حفاظت شبانه روزی از این تصفیه خانه بستگی دارد و باید مراکز حساس مورد حفاظت ویژه قرار گیرد.

وی به نقش تصفیه خانه های فاضلاب در سلامت بهداشت محیط پرداخت و اظهارداشت: هم اکنون ۲۶ باب تصفیه خانه فاضلاب در سطح استان در مدار بهره برداری قرار دارند که با جمع آوری ،انتقال و تصفیه فاضلاب نقش بسزایی در بهداشت محیط ، کاهش آلاینده های زیست محیطی و ارتقاء سطح بهداشت عمومی دارد بر این اساس حفاظت و نگهداری از این تاسیسات امری غیر قابل انکار است.

مدیرعامل شرکت آبفا استان اصفهان حفاظت از منابع و مخازن آب در سطح استان را یکی از اولویت ها برشمرد و اعلام کرد: معاونین و مدیران شرکت بر مبنای مسئولیتی که برعهده دارند باید سناریویی تدوین نمایند که بر مبنای آن راهکارهای مقابله با هر گونه آسیبی که تاسیسات آبفا را تهدید می کند بتواند در کمترین زمان ممکن آن را خنثی نمود و با آن مقابله کرد.

مهندس هاشم امینی برگزاری این رزمایش را در سطح استان بسیار مفید برشمرد و اعلام کرد: طبق بررسی های صورت گرفته با برگزاری این رزمایش به نقاط قوت و ضعف در ارائه خدمات پایدار به مردم در هنگام وقوع حوادث واقف شدیم و قطعا با رفع نقاط ضعف در کوهتاترین زمان همچنان در صدد ارائه خدمات پایدار و بهینه به مردم تحت هر شرایطی هستیم و خود را مسئول در ارائه خدمات شبانه روزی به مردم می دانیم. چرا که رضایت مردم هدف غایی فعالان صنعت آبفا می باشد.

حمید ضیایی رئیس شورای اجرایی شهر دوستدار کودک شهرداری قزوین:

شهرداری قزوین در تمامی پروژه های خود پیوست اجتماعی را مورد توجه قرار می دهد

دبیرخانه شهردوستدار کودک شهرداری قزوین با همیاری و همکاری خوب معاونت ها ، سازمان فرهنگی ورزشی شهرداری و اداره روابط عمومی وامور بین الملل شهرداری قزوین برنامه های جذاب و دیدنی "غنچه های شهر" را در هفته جهانی کودک با رعایت کامل دستورالعمل های بهداشتی و حفظ فاصله گذاری اجتماعی در قزوین برگزار کرد.

حمید ضیایی، رئیس شورای اجرایی شهر دوستدار کودک شهرداری قزوین با بیان خبر فوق تصریح کرد: در این هفته مجموعه شهرداری قزوین با حمایت ستودنی شورای اسلامی شهر اولین مجموعه اختصاصی مادر و کودک را در سرای سعدالسلطنه افتتاح کرد . این مجموعه مشتمل بر فضاهای ویژه کودکان، اتاق آسایش، کافه کودک و نوجوان و فضای بازی است.

وی ادامه داد: از دیگر برنامه های این هفته افتتاح اتاق سلامت خانواده، اتاق ویژه و سرویس بهداشتی مادر و کودک در منطقه نمونه گردشگری باراجین و آغاز عملیات احداث پارک کودک در منطقه سه شهرداری قزوین است. ضیایی افزود: برگزاری کارگاه های آموزشی ویژه کودکان و مادران آنان، برگزاری مسابقه های جذاب و گوناگون نقاشی، کاردستی و کیک پزی در فضای مجازی، توزیع بسته های بهداشتی، اهدا کتاب و نرم افزارهای آموزشی از دیگر برنامه های این دبیرخانه بوده است. وی در بخش دیگری از سخنان خود به برگزاری نخستین پیش جلسه تدوین برنامه راهبردی – عملیاتی شهر دوستدار کودک شهرداری قزوین به صورت مرتب برگزار می شود و نتایج پژوهش های مطالعاتی کارشناسان جلسات تدوین برنامه جهت بهره برداری در اختیار دستگاه های مرتبط با موضوع در شهرداری قزوین قرار خواهد گرفت.

ضیایی در پایان تاکید کرد: با توجه به اهمیت این موضوع، جلسات تدوین برنامه راهبردی - عملیاتی شهر دوستدار کودک شهرداری قزوین به صورت مرتب برگزار می شود و نتایج پژوهش های مطالعاتی کارشناسان جلسات تدوین برنامه جهت بهره برداری در اختیار دستگاه های مرتبط با موضوع در شهرداری قزوین قرار خواهد گرفت.

خبر

اولین دوره مجازی مسابقات پومسه قهرمانی بسیج خوزستان

اهواز - موسوی نسب: اسماعیل اسفندیاری رییس کمیته داوران هیات تکواندو استان خوزستان اعلام کرد: با حضور داوران بین المللی تکواندو خوزستان اولین دوره مجازی مسابقات پومسه قهرمانی بسیج استان برگزار شد. بر پایه همین گزارش رییس کمیته داوران گفت: با شیوع ویروس کووید ۱۹ و همه گیری بیماری کرونا، هیات تکواندو استان خوزستان با ابتکار برگزاری اغلب مسابقات خود بصورت مجازی و با هماهنگی با پایگاه مقاومت بسیج سپاه پاسداران انقلاب اسلامی خوزستان اولین دوره مسابقات پومسه قهرمانی بسیج استان را نیز بصورت مجازی برگزار کرد. اسفندیاری گفت: این مسابقات با مدیریت استاد داریوش یحیی و قضاوت داوران بین المللی استان و با حضور ۱۷ ناحیه به استعداد ۵۱ نفر در سه رده سنی ۱۸ -، ۳۰- و ۳۰+ از سراسر استان در اهواز به میزبانی باشگاه مقاومت خوزستان برگزار گردید که پس از باز بینی ویدیو های ارسالی توسط کادر مجرب داوری پومسه استان و با نظارت اساتید مهرداد تیلاوی و علیرضا داودی پور نفرات اول تا سوم هر رده به ترتیب مشخص شد. رییس کمیته داوران نتایج تیمی را بدین ترتیب اعلام نمود: ناحیه امام حسین ع با کسب ۳ مدال طلا و ۲۴ امتیاز به مقام قهرمانی این دوره از مسابقات دست یافت. ناحیه بهبهان با کسب یک مدال نقره و یک مدال برنز و کسب ۷ امتیاز نایب قهرمانی این دوره از مسابقات رسیدو ناحی مسجدسلیمان و شوشتر با کسب ۶ امتیاز مشترکاً در جایگاه سوم ایستادند، همچنین در پایان این دوره از مسابقات از استاد داریوش یحیی مدیر اجرایی و تنها آزاده فدراسیون تکواندو جمهوری اسلامی و همچنین اقایان علی رضا داوودی پور و مهرداد تیلاوی داوران بین المللی و ناظرین این دوره از مسابقات با اهداء لوح، تقدیر شد.

ارائه خدمات بهینه از اهداف یک پارچه سازی آبفای شهری و روستایی است

به گزارش دفتر روابط عمومی آبفای گیلان به نقل از اختصاصی پایگاه های خبری خط گیلان و سرتوک، سید علی آقازاده با اشاره به روند یک پارچه سازی شرکت های آب و فاضلاب شهر و روستایی با توجه به تصمیم دولت، افزود: یک پارچه سازی آبفای شهری و روستایی یک تدبیر درون سازمانی بوده و هدف وزارتخانه از این طرح وحدت مدیریت در شبکه های آبی شهری و روستایی است. وی با اشاره به اینکه مدیریت واحد در شبکه های آبرسانی از این نظر دارای محاسن بوده که با الحاق و ترکیب ظرفیت های آبرسانی اقدامات موثری در این حوزه صورت بگیرد، گفت: تامین آب شرب شهری و روستایی از موضوعات بسیار مهمی است که وزارت نیرو برای رسیدن به شرایط مطلوب باید تلاش مضاعف کند. نماینده مردم شهرستان رشت در مجلس شورای اسلامی افزود: آب شهری و روستایی هر دو از یک خانواده بوده و ساختار جدید برای تسریع در خدمات رسانی و استفاده مطلوب و کارآمد از اموال و نیروی انسانی هر دو مجموعه جدید ایجاد شده است. وی با بیان اینکه ممکن است در اوایل هر کاری ناهماهنگی هایی وجود داشته باشد ، اما کندی در عملکرد قابل پذیرش نیست، گفت: یکپارچه سازی با هدف چابک سازی و ارائه خدمات بهینه هدف گذاری شده است برای تحقق اهداف یکپارچه سازی مشکلات وموانع باید هرچه سریعتر برطرف شود تا مردم از خدمات مطلوب بهره مند شوند.

آگهی تحدید حدود اختصاصی

نظر به اینکه تحدید حدود ششدانگ یکباب خانه پلاک ۹۱۳۴ فرعی از ۴۱۷ اصلی واقع در شهر نمین بخش سه اردبیل به مساحت ۴۱۴/۱۵ متر مربع که برابر رای شماره ۱۳۹۸۶۰۳۰۳۰۸۰۰۴۷۵۶ مورخ ۱۳۹۸/۱۲/۵ صادره از هیات موضوع قانون تعیین تکلیف وضعیت ثبتی و ساختمانهای فاقد سند رسمی مستقر در ثبت نمین بنام خانم مریم امیر عیوضی میناباد فرزندایش تایید مالکیت شده تاکنون بعمل نیامده است لذا تحدید حدود ششدانگ پلاک مزبور در روز یکشنبه مورخ ۹۹/۹/۹ راس ساعت ۹ صبح در محل وقوع ملک بعمل خواهد امد بدینوسیله به مالکین و مجاورین اخطار میگردد در موعد مقرر در این اداره حاضر شده تا طبق مقررات نسبت به تحدید حدود ملکی ایشان اقدام گردد اعتراض بر حدود و حقوق ارتفاقی مطابق ماده ۲۰ قانون ثبت از تاریخ تعیین حدود بمدت سی روز پذیرفته خواهد شد . تاریخ انتشار : شنبه ۹۹/۸/۱۷
علی جهانی – سرپرست اداره ثبت اسناد و املاک نمین

آگهی فقدان سند مالکیت

نظر بر اینکه آقای میر رسول حسینی برابر در خواست وارده ۹۹/۸/۷-۱۰۲۱۳۴۱ اعلام داشته که سند اولیه ششدانگ پلاک قطعه ۱ بشماره ۹۵ فرعی از ۷۵۳۸ اصلی بخش ۲ اردبیل که بعلت سهل انگاری مفقود و پس از جستجوی کامل پیدا نشده است تقاضای سند مالکیت المثنی نموده است لذا مراتب طی شماره یکتا ۱۳۹۹۸۰۰۰۳۱۴۴۰۰۰۴۹۱ -۹۹/۸/۱۱ به کلیه دفاتر اسناد رسمی بخشنامه گردیده حال موضوع یکبار در روزنامه آگهی گردیده که هر کس ادعائی بوجود سند مالکیت یا سند معامله بنام خود داشته باشند ظرف ۱۰ روز پس از تاریخ انتشار این آگهی اصل سند مالکیت را با اخذ رسید این اداره نمایند بدیهی است پس از انقضای مدت مقرره اداره ثبت نسبت به صدور سند مالکیت المثنی طبق مقررات قانونی اقدام نموده وسند اولیه از درجه اعتبار ساقط خواهد شد . تاریخ انتشار: ۹۹/۸/۱۷
حیدری – رئیس ثبت اسناد و املاک شهرستان اردبیل

مفقودی (اردبیل)

برگ سبز و سند قطعی خودروی سواری پراید جی ال ایکس ای مدل ۱۳۸۷ به شماره موتور ۲۳۱۱۰۱۲ و به شماره شاسی S۱۴۱۲۲۸۷۷۰۳۳۹۷ و به شماره انتظامی ایران ۵۶-۸۵۹-۷۸ بنام عطا فکریان مفقود گردیده و از درجه اعتبار ساقط میباشد.

مفقودی (گرمی)

سند خودروی وانت شخصی سیستم پیکان مدل ۱۳۸۴ به شماره موتور ۱۱۲۸۴۰۴۴۶۶۰ و به شماره شاسی ۱۲۱۱۹۸۶۰ و به شماره انتظامی ایران ۹۱-۷۵۳ ط ۱۱ بنام احمد جواد پور فرزند امامعلی مفقود و از درجه اعتبار ساقط میباشد .

مفقودی اورمیه

برگ سبز و سند کمپانی خودرو سواری پژو پارس مدل ۱۳۸۵ به شماره موتور ۱۲۴۸۵۰۱۱۸۱۰ و شماره شاسی ۱۳۴۴۵۷۵۱ و شماره انتظامی ۱۷-۱۵۵ل ۳۱ به نام سجاد شیخ زاده مفقود و از درجه اعتبار ساقط می باشد

مفقودی اورمیه

گواهینامه - کارت پایان خدمت - کارت ملی به شماره ۲۷۴۰۴۰۱۹۱۴ به نام فرهاد خلیلی فرزند محمدعلی مفقود و از درجه اعتبار ساقط می باشد

رونوشت آگهی حصر وراثت

سمیه مرتضوی صدقیانی دارای شناسنامه شماره ۲۸۴۰۴۰۳۷۵۷ بشرح دادخواست به کلاسه ۹۹۰۰۹۸۸ از این شورا درخواست گواهی حصر وراثت نموده و چنین توضیح داده که شادروان میراکبر مرتضوی صدقیانی بشناسنامه ۱۶۵ در تاریخ ۹۹/۷/۱۱ اقامتگاه دائمی خود بدرود زندگی گفته ورثه آنمرحوم منحصر است به:
۱-علیه سروقد فرزند میریحیی ش ش ۸۲۷۳ متولد ۱۳۳۱ مادر متوفی
۲-سمیه مرتضوی صدقیانی فرزند میراکبر ش ش ۲۸۴۰۴۰۳۷۵۷ متولد ۱۳۷۶ دختر متوفی
۳-پانیذ مرتضوی صدقیانی فرزند میراکبر ش ش ۲۸۴۰۷۲۴۳۳۲ متولد ۱۳۸۵ دختر متوفی
اینکه با انجام تشریفات مقدماتی درخواست مزبور را در یک نوبت آگهی می نماید تا هر کسی اعتراض دارد و یا وصیتنامه از متوفی نزد او باشد از تاریخ نشر نخستین آگهی ظرف یک ماه به شورا تقدیم دارد و الا گواهی صادر خواهد شد.۳۱۱۷
رئیس شعبه اول شورای حل اختلاف سلماس

مفقودی

برگ سبز(شناسنامه مالکیت) خودروی سواری پژو ۴۰۵ مدل ۱۳۷۸ به شماره انتظامی ۱۶د۴۱۹ ایران ۱۷ و شماره موتور ۲۲۵۲۷۸۱۰۱۷۴ و شماره شاسی ۷۸۳۱۰۶۳۴ بنام رقیه علیار توپراق قلعه مفقودواز درجه اعتبار ساقط میباشد.۳۱۱۸

مفقودی

سند کارخانه(کمپانی) خودروی سواری سمند مدل ۱۳۸۸ به شماره انتظامی ۶۹ ص ۵۸ ایران ۲۷ و شماره موتور ۱۴۷۸۸۰۰۳۳۳۳ و شماره شاسی NAACJ۱JCXAF۲۵۴۲۲۲ بنام رضا عبداله پور مفقودواز درجه اعتبار ساقط می باشد.۳۱۱۹

رونوشت آگهی حصر وراثت

نسرین داداش زاده شهابی دارای شناسنامه شماره ۱۸۶۲۴ بشرح دادخواست به کلاسه ۹۹۰۱۱۱۱ از این شورا درخواست گواهی حصر وراثت نموده و چنین توضیح داده که شادروان افضل داداش زاده شهابی بشناسنامه ۶۴۰ در تاریخ ۹۹/۴/۲۹ اقامتگاه دائمی خود بدرود زندگی گفته ورثه آنمرحوم منحصر است به:
۱-محمد آذین فر فرزند افضل ش ش ۹۶ متولد ۱۳۵۸ صادره میاندواب پسرمتوفی
۲-نسرین داداش زاده شهابی فرزند افضل ش ش ۱۸۶۲۴ متولد ۱۳۴۸ صادره میاندواب دخترمتوفی
۳-الهام داداش نژاد شهابی فرزند افضل ش ش ۲۸۷ متولد ۱۳۵۴ صادره میاندواب دخترمتوفی
۴-سودابه داداش نژاد شهابی فرزند افضل ش ش ۷۷۲ متولد ۱۳۶۰ صادره میاندواب دخترمتوفی
۵-شبنم داداش نژاد شهابی فرزند افضل ش ش ۶۳۷ متولد ۱۳۶۴ صادره میاندواب دخترمتوفی
۶-ژیلا داداش نژاد شهابی فرزند افضل ش ش ۶۹۷۰ متولد ۱۳۶۷ صادره میاندواب دخترمتوفی
۷-مریم کیانی مهر فرزند افضل ش ش ۲۲۰۲۶ متولد ۱۳۵۱ صادره میاندواب دخترمتوفی
۸-خدیجه کمال اصل فرزند سلمان ش ش ۳۸۵ متولد ۱۳۲۵ صادره میاندواب همسرمتوفی
اینک با انجام تشریفات مقدماتی درخواست مزبور را در یک نوبت آگهی می نماید تا هر کسی اعتراض دارد و یا وصیتنامه از متوفی نزد او باشد از تاریخ نشر نخستین آگهی ظرف یک ماه به شورا تقدیم دارد و الا گواهی صادر خواهد شد.۳۱۳۸
رئیس شعبه اول شورای حل اختلاف میاندواب

آگهی مزایده اموال منقول(نوبت اول)

شماره پرونده ۹۹۰۰۹۰۹
محکوم له بهنام چابک فرزند سلیم به نشانی مهاباد خیابان –خ بهارستان غربی - ایستگاه ۷- پلاک ۳۵ با وکالت مهدی آپایا
محکوم علیه حسن بیصدا آقباش فرزند کریم به نشانی میاندواب –روستای زینال کندی
محکوم به ۲۲۳/۸۶۶/۰۷۷ ریال ازبابت مطالبه و نیم عشردولتی به مبلغ ۱۱/۱۹۳/۳۰۴ ریال
مورد مزایده عبارت است از: یک دستگاه موتورآبی دوسیلندر لیستر با دینام برقی دوپیستون به شماره موتور ۰۸۰۷۳ بامتعلقات ژنراتور و کفکش متعلق به آقای حسن بیصدا آقباش نتیجه ارزیابی به شرح زیر می باشد.
جمع ارزش یک دستگاه موتور ابی: ۲۷۰/۰۰۰/۰۰۰ ریال معادل بیست و هفت میلیون تومان براورد می گردد مزایده از قیمت پایه شروع وبه بالاترین قیمت پیشنهادی واگذار خواهد گردید.
شرایط مزایده
۱-جلسه مزایده بتاریخ ۹۹/۹/۱ روز راس ساعت ۱۰ با حضور طرفین پرونده متقاضیان خرید ونماینده دادستان دردفتر اجرای احکام مدنی شورای حل اختلاف دادگستری میانداواب برگزار خواهدشد.
۲-برنده مزایده بایستی ۱۰ درصد قیمت معامله را فی المجلس والباقی را ظرف مدت یک ماه از تاریخ مزایده پرداخت نماید.
۳-متقاضیان می توانند ۵ روز قبل از جلسه مزایده با هماهنگی این دفتر از اموال مورد مزایده بازدید نمایند.
۴-کلیه هزینه های نقل وانتقال و غیره برعهده برنده مزایده می باشد.۳۱۴۶

آگهی ابلاغ اجرائیه به استناد ماده ۱۸ آیین نامه اجرای مفاد اسناد رسمی

به موجب سند ازدواج شماره ۶۲۱۰ مورخه ۱۳۸۴/۱/۲۵ مرحوم مجید آقا کاشی فرزند غلامحسین به ش.ش ۷۸۲ به شماره ملی ۴۳۲۲۸۹۴۸۰۱ به آدرس(قزوین- بلوار میرداماد – کوچه ۳۴- پلاک ۱۲) تعداد ۶۱۲ عدد سکه طلای تمام بهار آزادی وهزینه مدیر دفتر شعبه اجرای احکام شورای حل اختلاف شهرستان میاندواب – حسام کریم نژادی

مفقودی

کارت هوشمند راهداری حمل ونقل جاده ای باری به شماره کارت ۶۲۸۲۴۱۴ بتاریخ صدور ۹۲/۷/۱۰ به شماره کدملی ۲۹۳۸۵۴۸۸۲۶ به شماره گواهینامه ۹۱۰۱۰۴۸۵۹۱ مفقودواز درجه اعتبار ساقط می باشد.۳۱۴۳

مفقودی

سند کمپانی وانت نیسان ۲۴۰۰ مدل ۱۳۸۳ به شماره انتظامی ۱۴۷ج۹۴ ایران ۲۲ به شماره شاسی D۶۲۸۱۴ وشماره موتور ۲۶۹۰۷۳ بنام بنیاد تعاون ناجا مفقودواز درجه اعتبار ساقط می باشد.۳۱۳۹

مفقودی

سند کمپانی وانت نیسان مدل ۱۳۸۳ به شماره انتظامی ۱۱۵ج۹۴ ایران ۲۲ به شماره شاسی D۶۲۸۳۳ وشماره موتور ۲۶۷۱۴۲ بنام بنیاد تعاون ناجا مفقودواز درجه اعتبار ساقط می باشد.۳۱۴۰

مفقودی

سند کمپانی وانت نیسان مدل ۱۳۸۳ به شماره انتظامی ۱۱۸ج۹۴ ایران ۲۲ وشماره شاسی D۶۲۹۹۶ وشماره موتور ۲۶۹۲۰۷ بنام بنیاد تعاون ناجا مفقودواز درجه اعتبار ساقط می باشد.۳۱۴۱

مفقودی

سند کمپانی وانت نیسان مدل ۱۳۸۳ به شماره انتظامی ۱۲۸ج۹۴ ایران ۲۲ وشماره شاسی D۶۲۵۶۹ وشماره موتور ۲۵۳۲۴۱ بنام بنیاد تعاون ناجا مفقودواز درجه اعتبار ساقط می باشد.۳۱۴۲

تاسیس موسسه غیر تجاری فرهنگی قرآن و عترت پویندگان نورا خدمت راه قرآن در تاریخ ۱۳۹۹/۰۸/۰۵ به شماره ثبت ۵۴ به شناسه ملی ۱۴۰۰۹۵۳۶۹۱۳ ثبت و امضا ذیل دفاتر تکمیل گردیده که خلاصه آن به شرح زیر جهت اطلاع عموم آگهی میگردد. نام: فرهنگی قرآن و عترت پویندگان نورا خدمت راه قرآن موسسه غیر تجاری موضوع فعالیت :آموزش عمومی قرآن و عترت قرائت قرآن - حفظ و مفاهیم قرآن - نهج البلاغه و صحیفه سجادیه - معارف و احکام اسلامی-مجوز شماره ۱۲۰۰۸۸/۹۹ مورخ ۰۳/۰۳/۹۹ معاونت قرآن و عترت وزارت فرهنگ و ارشاد اسلامی و ۵۰۴۵/۹۹/۱۵ مورخ ۱۶/۰۶/۹۹ اداره کل فرهنگ و ارشاد اسلامی استان کردستان-ثبت موضوع فعالیت مذکور به منزله اخذ و صدور پروانه فعالیت نمی باشد. مدت فعالیت: از تاریخ ثبت به مدت نامحدود مرکز اصلی : استان کردستان ، شهرستان دهگلان ،بخش مرکزی ، شهر دهگلان، محله میدان بعثت، خیابان محمد اوراز ، کوچه مسجد حضرت رسول الله ، پلاک ۰ ، طبقه همکف کدپستی ۶۶۶۷۱۳۵۹۷۳ مدیران خانم کژال نصیری به شماره ملی ۳۷۳۲۴۵۳۱۸۹ و به سمت عضو اصلی هیئت مدیره به مدت ۳ سال آقای شکرالله امیری به شماره ملی ۵۵۸۹۵۰۳۵۶۶ و به سمت نایب رئیس هیئت مدیره به مدت ۳ سال آقای محمدصدیق مبارکی به شماره ملی ۵۵۸۹۵۸۵۳۷۶ و به سمت مدیرعامل به مدت ۳ سال و به سمت رئیس هیئت مدیره به مدت ۳ سال دارندگان حق امضا: تمامی اسناد مالی، قراردادها و اوراق بانکی تعهدآور از قبیل چک، سفته، برات با امضای منفرد مدیرعامل همراه با مهر موسسه و سایر مکاتبات مؤسسه با امضای مدیرعامل به همراه مهر مؤسسه اعتبار خواهد داشت. بازرسان خانم نگین ویسی به شماره ملی ۵۵۸۰۰۳۱۷۳۴ به سمت بازرس اصلی به مدت ۱ سال روزنامه کثیر الانتشار هدف واقتصاد جهت درج آگهی های شرکت تعیین گردید. ثبت موضوع فعالیت مذکور، به منزله اخذ و صدور پروانه فعالیت نمی باشد. اداره کل ثبت اسناد و املاک استان کردستان مرجع ثبت شرکت ها و موسسات غیرتجاری دهگلان (۱۰۳۷۴۸۶)

آگهی اختصاصی قانون تعیین تکلیف وضعیت اراضی و ساختمانهای فاقد سند رسمی حوزه ثبتی چالوس

نظر به دستور مواد ۱ و ۳ قانون تعیین تکلیف وضعیت اراضی و ساختمانهای فاقدسند رسمی مصوب ۱۳۹۰/۹/۲۰ ملک متقاضی که در هیات موضوع ماده یک قانون مذکور مستقر در واحد ثبتی چالوس مورد رسیدگی و تصرفات مالکانه و بلامعارض وی محرز و رای لازم صادر گردیده جهت اطلاع عموم به شرح ذیل آگهی می گردد: ۱۳۷ فرعی از ۱۳۷ اصلی واقع در قریه سنگ سرک بخش یک ییلاقی دهستان بیرون بشم به نام زهره محمدی اصفهانی نسبت به ششدانگ یک قطعه زمین با ساختمان به مساحت ۸۱۳,۴۰ متر مربع خریداری مع الواسطه از یحیی موسی نژاد مالک رسمی لذا به موجب ماده ۳ قانون تعیین تکلیف وضعیت ثبتی اراضی و ساختمانهای فاقد سند رسمی و ماده ۱۳ آیین نامه مربوطه این آگهی در دو نوبت به فاصله ۱۵ روز از طریق این روزنامه و محلی / کثیرالانتشار در شهرها منتشر و در روستاها رای هیات الصاق تا در صورتیکه اشخاص ذینفع به آرای اعلام شده اعتراض داشته باشند باید از تاریخ انتشار اولین آگهی و در روستاها از تاریخ الصاق در محل تا دو ماه اعتراض خود را به اداره ثبت محل وقوع ملک تسلیم و رسید اخذ نمایند . معترضین باید ظرف یک ماه از تاریخ تسلیم اعتراض مبادرت به تقدیم دادخواست به دادگاه عمومی محل نماید و گواهی تقدیم دادخواست را به اداره ثبت محل تحویل دهد که در این صورت اقدامات ثبت موکول به ارائه حکم قطعی دادگاه است و در صورتی که اعتراض در مهلت قانونی واصل نگردد یا معترض ، گواهی تقدیم دادخواست به دادگاه عمومی محل ارائه نکند اداره ثبت مبادرت به صدور سند مالکیت می نماید و صدور سند مالکیت مانع از مراجعه متضرر به دادگاه نیست . بدیهی است برابر ماده ۱۳ آیین نامه مذکور در مورد قسمتی از املاکی که قبلا اظهارنامه ثبتی پذیرفته نشده، واحد ثبتی بارای هیات پس از تنظیم اظهارنامه حاوی تحدید حدود ، مراتب را در اولین آگهی نوبتی و تحدید حدود به صورت همزمان به اطلاع عموم می رساند و نسبت به املاک در جریان ثبت و فاقد سابقه تحدید حدود ، واحد ثبتی آگهی تحدید حدود را به صورت اختصاصی منتشر می نماید .
تاریخ انتشار نوبت اول: ۱۳۹۹/۰۸/۱۷
تاریخ انتشار نوبت دوم: ۱۳۹۹/۰۹/۰۲
نیکنام ازوجی- سرپرست ثبت اسناد و املاک چالوس

آگهی اختصاصی قانون تعیین تکلیف وضعیت اراضی و ساختمانهای فاقد سند رسمی حوزه ثبتی چالوس

نظر به دستور مواد ۱ و ۳ قانون تعیین تکلیف وضعیت اراضی و ساختمانهای فاقدسند رسمی مصوب ۱۳۹۰/۹/۲۰ ملک متقاضی که در هیات موضوع ماده یک قانون مذکور مستقر در واحد ثبتی چالوس مورد رسیدگی و تصرفات مالکانه و بلامعارض وی محرز و رای لازم صادر گردیده جهت اطلاع عموم به شرح ذیل آگهی می گردد: ۱۳۷ فرعی از ۱۳۷ اصلی واقع در قریه سنگ سرک بخش یک ییلاقی دهستان بیرون بشم به نام زهره محمدی اصفهانی نسبت به ششدانگ یک قطعه زمین با ساختمان به مساحت ۸۱۳,۴۰ متر مربع خریداری مع الواسطه از یحیی موسی نژاد مالک رسمی لذا به موجب ماده ۳ قانون تعیین تکلیف وضعیت ثبتی اراضی و ساختمانهای فاقد سند رسمی و ماده ۱۳ آیین نامه مربوطه این آگهی در دو نوبت به فاصله ۱۵ روز از طریق این روزنامه و محلی / کثیرالانتشار در شهرها منتشر و در روستاها رای هیات الصاق تا در صورتیکه اشخاص ذینفع به آرای اعلام شده اعتراض داشته باشند باید از تاریخ انتشار اولین آگهی و در روستاها از تاریخ الصاق در محل تا دو ماه اعتراض خود را به اداره ثبت محل وقوع ملک تسلیم و رسید اخذ نمایند . معترضین باید ظرف یک ماه از تاریخ تسلیم اعتراض مبادرت به تقدیم دادخواست به دادگاه عمومی محل نماید و گواهی تقدیم دادخواست را به اداره ثبت محل تحویل دهد که در این صورت اقدامات ثبت موکول به ارائه حکم قطعی دادگاه است و در صورتی که اعتراض در مهلت قانونی واصل نگردد یا معترض ، گواهی تقدیم دادخواست به دادگاه عمومی محل ارائه نکند اداره ثبت مبادرت به صدور سند مالکیت می نماید و صدور سند مالکیت مانع از مراجعه متضرر به دادگاه نیست . بدیهی است برابر ماده ۱۳ آیین نامه مذکور در مورد قسمتی از املاکی که قبلا اظهارنامه ثبتی پذیرفته نشده، واحد ثبتی بارای هیات پس از تنظیم اظهارنامه حاوی تحدید حدود ، مراتب را در اولین آگهی نوبتی و تحدید حدود به صورت همزمان به اطلاع عموم می رساند و نسبت به املاک در جریان ثبت و فاقد سابقه تحدید حدود ، واحد ثبتی آگهی تحدید حدود را به صورت اختصاصی منتشر می نماید .
تاریخ انتشار نوبت اول: ۱۳۹۹/۰۸/۱۷
تاریخ انتشار نوبت دوم: ۱۳۹۹/۰۹/۰۲
نیکنام ازوجی- سرپرست ثبت اسناد و املاک چالوس

آگهی تغییرات شرکت کشت و صنعت رویش طلایی سهامی خاص به شماره ثبت ۱۴۵۵ و شناسه ملی ۱۴۰۰۸۰۶۸۷۱۷ به استناد صورتجلسه مجمع عمومی فوق العاده مورخ ۰۵/۰۶/۱۳۹۹ تصمیمات ذیل اتخاذ شد: به موضو

خبر کوتاه

مدیرکل غله و خدمات بازرگانی استان خبر داد:

کشف بیش از هزار کیسه آرد یارانه‌ای احتکار شده در انبارهای لرستان



خرم‌آباد- اسعد پاپی - خبرنگار بازرگانی: مدیرکل غله و خدمات بازرگانی لرستان از کشف هزار و ۱۳ کیسه آرد یارانه‌ای احتکار شده در انبارهای این استان خبر داد. در جمع خبرنگاران با بیان اینکه مأمور نظارت بر حرفه نانوایی آرد لرستان در ۲۷ مهر ماه در همه شهرستان‌های استان لرستان آغاز و با اطلاع ناپذیر نیز ادامه دارد، گفت: از آغاز مأمور در استان تاکنون از هزار و ۵۰۰ واحد نانوایی و ۱۳ کارخانه آرد توسط گشت‌های مشترک نظارتی با مجوز بدو آمده‌اند بازرسان سازمان صمت دانشگاه علوم پزشکی، تعزیرات حکومتی و نمایندگان صنفی بازرسی به عمل آمده است.

وی، افزود: در این بازرسی‌ها در مجموع ۱۲۸ واحد متخلف شناسایی و برای اعمال قانون به مراجع ذیربط معرفی شده‌اند.

مدیرکل غله و خدمات بازرگانی لرستان، بیان داشت: در جریان اجرای مأمور هزار و ۱۳ کیسه آرد یارانه‌ای که در برخی انبارها به صورت غیر قانونی نگهداری می‌شد کشف و ضبط شده و روبنده آردهای سنگک‌پز نیز تحت عنوان قاچاق و عرضه خارج از شبکه به صورت عکسبرنی تحویل داده شد.

برآورد، گفت همچنین ۱۰ تانوایی کمر سهمیه و ۲ واحد نیز پلمب شده‌اند.

وی، یادآور شد: در مأمور نظارت بر حرفه تأمین آرد علاوه بر بازرسی از نانوایی‌ها، کارخانجات رده و پیمانکاران حمل آرد استان اطلاعات کامل واحدهای نانوایی در قالب جک لیست‌های مربوطه دریافت و ثبت می‌شود.

برگزاری هشتمین مانورجهادی تعمیرات و ساماندهی فیدرهای پرعارضه سازی

ساری -امیری فر-خبرنگار بازرگانی: مانور جهادی تعمیرات و ساماندهی فیدرهای پرعارضه شهرستان ساری با حضور ۲۸۰ گروه و ۱۱۵ نیروی فنی و اجرایی به مساحت هفده هزار متر مربع در روستای مسجدکلاته شهرستان ساری برگزار شد به گزارش روابط عمومی شرکت توزیع نیروی برق مازندران این مانور در راستای افزایش قابلیت اطمینان و پایداری شبکه، افزایش تاب آوری شبکه های توزیع برق شهرستان ساری و کاهش خاموشی های نانخواسته و افزایش رضایتمندی مشترکین می باشد

واگذاری خدمات شرکت گاز استان البرز از طریق انعقاد قرارداد با دفاتر پیشخوان دولت

کرج-اکبری- خبرنگار بازرگانی: شرکت گاز استان البرز در نظر دارد خدمات قابل واگذاری به دفاتر پیشخوان دولت را از طریق انعقاد قرارداد به دفاتر پیشخوان دارای شایستگی از دارنده، کل ارتباطات و فناوری اطلاعات استان البرز و دارای حداقل شرایط مورد ذیل واگذار نماید لذا از متقاضیان دعوت می گردد جهت بررسی شرایط و انعقاد قرارداد به ادارات گاز شهر های محدوده جغرافیایی خود مراجعه نمایند.

افتتاح مخزن پیش ساخته آب شهر خرم آباد

خرم آباد- اسعد پاپی - خبرنگار بازرگانی: با حضور استاندار و مدیران استانی در هفته یادشده هرمزگان مخزن پیش ساخته آب شهر خرم آباد افتتاح و از تجهیزات شرکت آب و فاضلاب لرستان رونمایی شد.

به گزارش روابط عمومی شرکت آب و فاضلاب لرستان، در چهارمین روز از هفته یادشده هرمزگان استاندار لرستان و معاون سیاسی استاندار، مدیرکل هماهنگی استانداری و جمعی از مدیران استانی از تجهیزات و پیستاول هرمزگان بازدید کردند.

بازدیدکنندگان از تجهیزات و پیستاول هرمزگان در حوزه مدیریت شهری، تمرکز خود را بر کارکرد دیجیتو و در زمینه آب و فاضلاب روستایی و همچنین یک باب مخزن پیش ساخته جمع با ظرفیتی بالغ بر ۳۰۰ مترمکعب ریگ افتتاح و به بهره برداری رسید.

در این مراسم مهندس کرم وند مدیر عامل شرکت آب و فاضلاب گزارشی از اقدامات انجام شده شرکت آب و فاضلاب جهت مقابله با موانعت اجتماعی، تبعیضات در نظر گرفته شده برای شرایط بحرانی و همچنین برنامه‌های آتی این شرکت برای شش ماهه دوم سال ارائه نمودند.

در ادامه این مراسم دکتر خلیلی استاندار نیمی بازدید از پیستاول هرمزگان شده و افتتاح مخزن پیش ساخته از اقدامات شرکت آب و فاضلاب لرستان، تعریف و پرسنل آن شرکت بابت خدمات رسانی به مردم در طول شبانه روز قدردانی نمودند.

این پیستاول و تجهیزات شامل ۱ دستگاه فکتوراتور نمک طعام جهت تولید آب ژاول، ۸ دستگاه سامانه پایش کلر و کدورت آنلاین، ۲۲ دستگاه سامانه آب ژاول، ۱ دستگاه سدیم ساز آب مصرف ایتالیایی، ۱۲ دستگاه کامپیوت شاکر، ۱ دستگاه کامپیوت اندیا و همچنین ۱۲ دستگاه پمپ خورشیدی فاضلاب، ۲ دستگاه دیزل ژنراتور نیز اقدامات انجام شده سایر این اقدامات تاسیس حفاظتی شامل دوربین های مداربسته، درگاو و تامین روشنایی اماکن شرکت و... می باشد.

۳۵ پروژه شهری در مشهد به بهره‌برداری رسید

مشهد- خبرنگار بازرگانی: ۳۵ پروژه شهری حوزه‌های محلات، زیرساختی، بافت پیرامونی، حرم مطهر رضوی با هزینه کرد ۱۲ هزار میلیارد ریال در منطقه ثامن مشهد به بهره‌برداری رسید.

شهردار مشهد در مراسمی که به همین مناسبت برگزار شد گفت از ابتدای فعالیت در حوزه مدیریت شهری، تمرکز خود را بر کارفرا دادیم و در ریشه‌ای که حوالی جوان ماهور برای کار است از کنار آنها هیچ سودیم چون اهل حاشیه نیستیم محمدرضا کلانی افزود: در بافت پیرامونی حرم مطهر آسفالت، جدول زیرساختها، پها و اقدامات عمرانی در این خصوص صورت گرفت.

وی ادامه داد: در بافت اطراف حرم مطهر رضوی همکاران مدیریت شهری ذیل دفاتر است و اجرای پروژه حرم شبیه رضوی در مشهد و در قلب آبران مهمترین اولویت مدیریت شهری است و دیوارهای حرم فقط محدوده خیمه به رگران نیست.

شهردار مشهد گفت می دانیم چه می کشید و پروژه حرم شهر رضوی به عنوان اصلی ترین پروژه عمرانی مشهد با قدرت زیاد پیش خواهد رفت و در بافت حرم همه دلیران استان، دستگاه قضا و نمایندگان محلی کمک کردند و در این مسیر تنها نیستیم

شهردار منطقه ثامن مشهد نیز در این مراسم گفت اجرای پروژه بلوار شهدای رضوی به مساحت ۵۵ هزار متر مربع در فاصله ۲۰۰ متری حرم مطهر رضوی کار بخشی بود.

سید مصطفی حسینی افزود: ۲۰۲ پلاک برای اجرای بخشی از این پروژه تملک شده است و امروز بخشی از این پروژه به زیر خاکریک می رود و با تکمیل این بلوار، حلقه ارتباطی حرم مطهر از جنوب شرقی و غربی فراهم می شود.

شهردار منطقه ثامن گفت طی سه سال گذشته سعی شد دیدگاه در منطقه ثامن تغییر کند و به زیرساختهای بافت پیرامون حرم رضوی توجه شود.

حسینی گفت: در اجرای زیرساختها و فضای عمومی در منطقه ثامن طی سه سال گذشته ۱۶ درصد پیشرفت فیزیکی داشتیم که معادل ۱۰ سال قبل از بوده است.

رونمایی از برنامه آموزشی «سه شنبه‌های شادآبی» شرکت آبفا استان اصفهان

با حضور مدیر عامل شرکت آبفای استان صورت گرفت:



اصفهان - مریم موسوی - خبرنگار بازرگانی: با حضور مدیر عامل شرکت آبفا استان اصفهان، مدیرکل آموزش و پژوهش و مدیر کانون پژوهش فکری کودکان و نوجوانان استان، از برنامه آموزشی سه شنبه های شادآبی رونمایی گردید. و اساس عاطفه شده سطح شده بخشوای تولیدی شرکت آبفا استان اصفهان، با موضوع مدیریت مصرف آب در شبکه و دیگر شبکه های آموزشی در اختیار کانون پرورش فکری کودکان و نوجوانان قرار می‌گیرد.

مدیرعامل شرکت آبفا استان اصفهان، با هدف آموزش و پژوهش در مدیریت مصرف در جلسه پرداخت و اظهارداشت: آشنایی و پرورش تاثیر بسزائی در فرهنگ سازی مصرف بهینه آب در جامعه دارد و در راستای تحقق این اهداف و پژوهش و پرورش نیروی انسانی متعهد و متخصص که موثر برتوسعه و اظهار داشت شرکت آبفا استان اصفهان به منظور بهره مندی بیش از ۹۲۰ مدرسه در استان اصفهان از شیر پیش که در مصرف صحیح آب و نیز رعایت پروتکل های بهداشتی موثر است، با کمک خیری بیش از ۶۰۰ هزار دانش آموز در نظر گرفته که طی مراحل مختلف در اختیار مدارس در سطح استان قرار می گیرد

مهندس طالشی امینی با بیان اینکه شرکت آبفا استان اصفهان به برگزاری جشنواره ها و همایش های مختلف اقتصار مختلف را دعوت به مصرف بهینه آب می نماید اعلام کرد: در سال تحصیلی جدید با برنامه های شادابی در داخل آموزش در راه دستیابی به اینکه ۲ تا ۱۸ سال سن خواهیم با پذیرفتن دادن به اینکه ۲ تا ۱۸ سال سن خواهیم امروز که استان اصفهان با کمبود آب مسائلو و بهداشتی روبروست و برای ادامه زندگی و حفظ محیط سلامتی و بهداشت به آب بسیار داریم برای تکمیلدرای آب مصرف خانه‌داری چگونه می توانیم مصرف خانه، مدرسه و مسائل اجتماعی ایفا کنیم؟ در این مسابقه شرکت کنندگان از خرد خود را از ۲۰ شهریور تا ۲۰ آذر ماه به رابط عمومی های شرکت ایجاد آموزشی و پرورش و کانون پرورشی فکری کودکان و نوجوانان ارسال نمایند و در نهایت به ۳۰ نفر برگزیده در بازدید دیدنه هنرمان با مسئولان نامبرده تاسیس شرکتهای آب و فاضلاب تقدیر بعمل می آید.

در ادامه مدیرکل آموزش و پرورش استان اصفهان گفت در حال حاضر بیش از ۹۲۰ هزار دانش آموز در استان اصفهان مشغول به تحصیل هستند این در حالیست که با در نظر گرفتن خانواده های دانش آموزان و آموزش و پرورش در استان بیش از ۲ میلیون مخاطب دارد.

ابتدایی ادامه داد: با شیوع ویروس کرونا و شروع آموزش های مجازی بسیاری از خانواده ها درگیر تغذیه و تربیت دانش آموزان شده اند، این در حالیست که در شرایط کنونی آموزش و پرورش به منظور تغذیه و تربیت روح دانش آموزان نیاز به مشارکت بسیاری از دستگاه ها دارد.

وی با اشاره به اهداف سه تحول بنیادین آموزش و پرورش گفت: تقویت مهارت مشارکت اجتماعی دانش آموزان یکی از اهداف این سه تحول به شمار می آید و شرکت آبفا استان اصفهان با تدوین برنامه های مختلف پرتوس مدیریت مصرف آب، آموزش و پرورش را درکنست مهارت مصرف صحیح آب یاری می کند.

وی به توضیح در خصوص اپلیکیشن شاد پرداخت و اضافه کرد: این اپلیکیشن در گوگل‌پلی و گستره ترین اپلیکیشن آموزشی در کشور است که در حال حاضر بیش از ۴۰ درصد دانش آموزان استان عضو آن هستند و درنیمه هستیم برنامه های آموزشی شرکت آبفا را از طریق این اپ آموزشی در اختیار دانش آموزان قرار دهیم

تقدیر استاندار مازندران از مدیرعامل شرکت توزیع نیروی برق مازندران

ساری -امیری فر-خبرنگار بازرگانی: احمد حسین زاده کل استاندار مازندران از مدیرعامل شرکت توزیع نیروی برق مازندران با اعطای لوح سپاس و جوان دستگاه برتر یدقدر هرمزگان قدردانی کرد.

به گزارش روابط عمومی شرکت توزیع نیروی برق مازندران، در بخشی از این لوح تقدیر آمده است: همت بی‌دقت هرمزگان مهندس حسینی و اقدامات اثر بخش مانه گاز کشایی که سبب به تحقق سپوبات و فرانس مقام معظم رهبری و دراسای تاکیدات دولت تدبیر و امید در خصوص موضوع حقیقی پرداخت هر هزار در راستای اقتدار درون را و پایداری ملی و ارتقا آسایگی و تمین سازی جامعه هست گردیده اند تشکر بعمل می‌آید.

رونمایی از برنامه آموزشی «سه شنبه‌های شادآبی» شرکت آبفا استان اصفهان

با حضور مدیر عامل شرکت آبفای استان صورت گرفت:

اصفهان - مریم موسوی - خبرنگار بازرگانی: با حضور مدیر عامل شرکت آبفا استان اصفهان، مدیرکل آموزش و پژوهش و مدیر کانون پژوهش فکری کودکان و نوجوانان استان، از برنامه آموزشی سه شنبه های شادآبی رونمایی گردید. و اساس عاطفه شده سطح شده بخشوای تولیدی شرکت آبفا استان اصفهان، با موضوع مدیریت مصرف آب در شبکه و دیگر شبکه های آموزشی در اختیار کانون پرورش فکری کودکان و نوجوانان قرار می‌گیرد.

مدیرعامل شرکت آبفا استان اصفهان، با هدف آموزش و پژوهش در مدیریت مصرف در جلسه پرداخت و اظهارداشت: آشنایی و پرورش تاثیر بسزائی در فرهنگ سازی مصرف بهینه آب در جامعه دارد و در راستای تحقق این اهداف و پژوهش و پرورش نیروی انسانی متعهد و متخصص که موثر برتوسعه و اظهار داشت شرکت آبفا استان اصفهان به منظور بهره مندی بیش از ۹۲۰ مدرسه در استان اصفهان از شیر پیش که در مصرف صحیح آب و نیز رعایت پروتکل های بهداشتی موثر است، با کمک خیری بیش از ۶۰۰ هزار دانش آموز در نظر گرفته که طی مراحل مختلف در اختیار مدارس در سطح استان قرار می گیرد

مهندس طالشی امینی با بیان اینکه شرکت آبفا استان اصفهان به برگزاری جشنواره ها و همایش های مختلف اقتصار مختلف را دعوت به مصرف بهینه آب می نماید اعلام کرد: در سال تحصیلی جدید با برنامه های شادابی در داخل آموزش در راه دستیابی به اینکه ۲ تا ۱۸ سال سن خواهیم با پذیرفتن دادن به اینکه ۲ تا ۱۸ سال سن خواهیم امروز که استان اصفهان با کمبود آب مسائلو و بهداشتی روبروست و برای ادامه زندگی و حفظ محیط سلامتی و بهداشت به آب بسیار داریم برای تکمیلدرای آب مصرف خانه‌داری چگونه می توانیم مصرف خانه، مدرسه و مسائل اجتماعی ایفا کنیم؟ در این مسابقه شرکت کنندگان از خرد خود را از ۲۰ شهریور تا ۲۰ آذر ماه به رابط عمومی های شرکت ایجاد آموزشی و پرورش و کانون پرورشی فکری کودکان و نوجوانان ارسال نمایند و در نهایت به ۳۰ نفر برگزیده در بازدید دیدنه هنرمان با مسئولان نامبرده تاسیس شرکتهای آب و فاضلاب تقدیر بعمل می آید.

در ادامه مدیرکل آموزش و پرورش استان اصفهان گفت در حال حاضر بیش از ۹۲۰ هزار دانش آموز در استان اصفهان مشغول به تحصیل هستند این در حالیست که با در نظر گرفتن خانواده های دانش آموزان و آموزش و پرورش در استان بیش از ۲ میلیون مخاطب دارد.

ابتدایی ادامه داد: با شیوع ویروس کرونا و شروع آموزش های مجازی بسیاری از خانواده ها درگیر تغذیه و تربیت دانش آموزان شده اند، این در حالیست که در شرایط کنونی آموزش و پرورش به منظور تغذیه و تربیت روح دانش آموزان نیاز به مشارکت بسیاری از دستگاه ها دارد.

وی با اشاره به اهداف سه تحول بنیادین آموزش و پرورش گفت: تقویت مهارت مشارکت اجتماعی دانش آموزان یکی از اهداف این سه تحول به شمار می آید و شرکت آبفا استان اصفهان با تدوین برنامه های مختلف پرتوس مدیریت مصرف آب، آموزش و پرورش را درکنست مهارت مصرف صحیح آب یاری می کند.

وی به توضیح در خصوص اپلیکیشن شاد پرداخت و اضافه کرد: این اپلیکیشن در گوگل‌پلی و گستره ترین اپلیکیشن آموزشی در کشور است که در حال حاضر بیش از ۴۰ درصد دانش آموزان استان عضو آن هستند و درنیمه هستیم برنامه های آموزشی شرکت آبفا را از طریق این اپ آموزشی در اختیار دانش آموزان قرار دهیم

استاندار فارس:

نباید خدشه‌ای به آثار ثبتی بافت تاریخی وارد شود



شیراز- نوذانی- خبرنگار بازرگانی: دکتر هدایت الله رحیمی در جلسه بررسی طرح بافت پیرامون حرم مطهر شاهچراغ(ع) که با حضور معاون وزیر کشور و رئیس ستاد مقابله با کرونا، مسئولان شهرستان شیراز، اعضای شورای اسلامی شهر شیراز، نمایندگان مجلس شورای اسلامی، معاون وزارت راه و شهرسازی و میراث فرهنگی، صنایع دستی و گردشگری برگزار شد، با اشاره به این که باید همزمان به مرمت همجوار، حرم و گرین حرم مطهر توجه داشته باشیم، اظهار داشت: نباید حضرت بافت پیرامون حرم و جایگزین آن ها با افرادی که بیش حاضر کشوری به این بافت دارند حضور کنند که هم اکنون شاهد آن هستیم. معاون وزیر راه و شهرسازی با بیان این که باید همزمان به مرمت همجوار، حرم و گرین حرم مطهر توجه داشته باشیم، اظهار داشت: نباید حضرت بافت پیرامون حرم و جایگزین آن ها با افرادی که بیش حاضر کشوری به این بافت دارند حضور کنند که هم اکنون شاهد آن هستیم. معاون وزیر راه و شهرسازی با بیان این که باید همزمان به مرمت همجوار، حرم و گرین حرم مطهر توجه داشته باشیم، اظهار داشت: نباید حضرت بافت پیرامون حرم و جایگزین آن ها با افرادی که بیش حاضر کشوری به این بافت دارند حضور کنند که هم اکنون شاهد آن هستیم.

استاندار فارس، تاکید داشت: در زمینه توسعه بافت اطراف حرم مطهر شاهچراغ(ع) باید روی مشترکات تاکید و آن را به عنوان برنامه اول طرح اجرایی کرد، افزود: باید در فضای کارشناسی در خصوص نحوه ساماندهی تقاطع تاکید کنیم که در این صورت می توانیم به طراح های کارشناسی ثبت پیدا کنیم، دکتر حسینی تاکید کرد: متقاضی که می خواهد در زمینه بافت های تاریخی فعالیت کند و طرح ارائه دهد نیازمند شناخت مسئله و تسهیل فرهنگی هستند که در این زمینه چهره گویاتر از مشترکاتی که نظر می رسد کافی نیست نظر در بافت را دارند ضروری که طراحی با اهداف مشخص چارچوب مشخص و تسهیل فرهنگی فراهم شود، استاندار فارس با اشاره به این که در این زمینه چهره گویاتر از مشترکاتی که نظر می رسد کافی نیست نظر در بافت را دارند ضروری که طراحی با اهداف مشخص چارچوب مشخص و تسهیل فرهنگی فراهم شود، استاندار فارس با اشاره به این که در این زمینه چهره گویاتر از مشترکاتی که نظر می رسد کافی نیست نظر در بافت را دارند ضروری که طراحی با اهداف مشخص چارچوب مشخص و تسهیل فرهنگی فراهم شود.

«برق من» اپلیکیشن خدمات غیرحضوری برق رونمایی شد



کرمانشاه - فریده محمدی- خبرنگار بازرگانی: با شروع به شرایط کرونا و به منظور رفع خطر احتمالی ابتلا مشترکین به جهت مراجعه حضوری، بر لزوم جلوگیری از حضور مراجعه حضوری برق با ۲۰ نوع خدمت به نام «برق من» ۶ اقدام کرده به گزارش روابط عمومی شرکت توزیع نیروی برق استان کرمانشاه، مدیرعامل شرکت توزیع نیروی برق استان کرمانشاه بیان داشت: مشترکین می توانند از طریق این اپلیکیشن خدمات مربوط به امور حساب، برق شامل، مشاهده آخرین قبض، سابقه مصرف و پرداخت مانند حساب، عرضه خانوادگی، قرائت کنتور، بررسی عدم‌حساب، تسویه حساب را بدون حضور در مراکز توزیع و پیشخوان های دولت انجام دهند و مهندس امیدعلی مرادی

خبر کوتاه

رئیس کل دادگستری فارس خبرداد:

کشف ۷۳۰ کیلو موادمخدر در نی ریز



شیراز- ایرنا- حجت‌الاسلام والمسلمین غلامرضا منصوری رئیس کل دادگستری استان فارس در کشف محموله ۷۳۰ کیلویی مواد مخدر در شهرستان نی ریز خبر داد. صحت اقدام سید علی هاشمی پاسدار مخلص استان فارس و همراهان نی ریز از یک دستگاه سمند ۷۰۰ کیلوگرم و یک دستگاه هوندا وزنه ۲۰۰ کیلو گرم تریاک و ۲۰ کیلوگرم حشیش کشف و ضبط شد. موسوی با بیان اینکه در این عملیات پس از اقدامزیرکانه برای برخورد قطعی محموله به نیز اندازی و درگیری با قاچاقچیان دست گذاشت، گفت: پس از این عملیات قاچاقچیان دستگیر و با دستور قضایی روانه زندان شدند. موسوی اضافه کرد: برودی استان فارس از مست شروه همچنان بر اجرای این حرکت‌های با استان های کرمان و هرمزگان تشدید است.این منطقه یکی از راه‌های ورودی و ترانزیت مواد مخدر به استان و سایر استان های مرکزی کشور باشد.این مقام ارشد قضایی استان فارس در این منطقه با حفاری تونل‌های مخدر به نیز اندازی و درگیری با قاچاقچیان دست گذاشت. همچنین پس از این عملیات قاچاقچیان دستگیر و با دستور قضایی روانه زندان شدند. موسوی اضافه کرد: ور

IR-MCI VPN 08:58 79%

Done روزنامه یادگار امروز20 آبان.pdf

منبر الوفاق

برگزاری دوازدهمین دوره مسابقات قرآنی بهار در چاروزه کارکنان شرکت گاز استان البرز



انجام ۲۵ عملیات امداد هوایی هلال احمر در ترسیان



در ۲ ماه دوم سال جاری صورت گرفت

شناسایی ۱۰ فقره انشعاب آب غیر مجاز در قجاورستان اصفهان



اجرای ۲۵ مانور مدیریت بحران در شرکت آب و فاضلاب استان مرکزی



با حضور استاندار فارس

۱۳ دستگاه وتیلاتور به دانشگاه علوم پزشکی و خدمات بهداشتی درمانی فارس واگذار شد



انجام ۱۶ هزار بازرسی از اصناف در استان مرکزی

۱۰ ضحکوم قضایی در استان مرکزی مشمول عفو و تخفیف مجازات شدند

مفقودی

سند کمپانی و شناسنامه ماشین سواری وانت پراید مدل ۱۳۹۴ به رنگ نقره ای متالیک مدل ۱۳۹۴ به شماره انتظامی ۱۴۵ ایران ۵۶ به شماره موتور ۱۱۲۰۲۵۰۲۱۵۰۲۵۰۲۱۵۰۲۵ و شماره شاسی ۵۳۰۵۰۲۱۵۰۲۵ متعلق به آقای سلمان کوچکی مفقود و از درجه اعتبار ساقط می باشد

مفقودی

سند کمپانی و شناسنامه ماشین سواری پژو پی ار ایلاس ای ۴۰۵ به رنگ نقره ای متالیک مدل ۱۳۹۵ به شماره انتظامی ۱۴۵ ایران ۵۶ به شماره موتور ۱۱۲۰۲۵۰۲۱۵۰۲۵ و شماره شاسی ۵۳۰۵۰۲۱۵۰۲۵ متعلق به آقای سلمان کوچکی مفقود و از درجه اعتبار ساقط می باشد

آگهی مزایده فروش اموال منقول(مرحله اول)

آگهی ابلاغ دادخواست و وقت رسیدگی

آگهی ابلاغ دادخواست و وقت رسیدگی

آگهی ابلاغ دادخواست و وقت رسیدگی

آگهی فقدان سند مالکیت

آگهی ابلاغ دادخواست و وقت رسیدگی

یادگار امروز

صاحب‌امتیاز و مدیر مسئول: حسن نجفی‌زاده

سردبیر: رضا طالب‌لو

مدیر هنری: فاطمه نوکر

نشانی دفتر تهران: خیابان جمهوری خیابان دانشگاه، کوچه دانشور فرهنگی پلاک ۶، طبقه اول

تلفن دفتر تهران: ۶۶۹۶۳۶۵۵ - ۰۲۱

نشانی دفتر کرج: خیابان طالقانی، کوچه شهید شاهرخی، پلاک ۹، مجتمع مظهرائی

تلفن دفتر کرج: ۳۲۵۱۰۱۰۹ - ۰۲۶

پست الکترونیک: yadegaremrooz@yahoo.com

www.yadegaremrooz.ir

سه‌شنبه ۲۰ آبان ماه ۱۳۹۹ ● شماره ۵۵۲

تداوم کاهش نرخ ارز قیمت مسکن را کاهش می‌دهد



تقاضای لوازم خانگی ۸۰ درصد آب رفت



خبر کوتاه

پیام تسلیت مدیرکل تبلیغات اسلامی استان آذربایجان غربی به مناسبت درگذشت امام جمعه اهل سنت ارومیه



ارومیه مینا- تبلیغات اسلامی خبرنگار گلنرو: در پی درگذشت امام جمعه فقید اهل سنت ارومیه مدیرکل بنیاد مددگاران بنیاد تبلیغات اسلامی در پیامی درگذشت مولوی عبدالواحد صمدی را موجب تاثر و تاسف عمیق اعضای شورای فقهی بنیاد تبلیغات اسلامی استان آذربایجان غربی و نیز مدیرکل تبلیغات اسلامی استان آذربایجان غربی اعلام کرد.

در متن این پیام آمده است:

درگذشت عالم ربانی، مفسیدا مددگاران بنیادی امام جمعه اهل سنت ارومیه موجب تاثر و تاسف شدید اینجانب و این مجموعه گردید.

این عالم ربانی و مفسیدا مددگاران بنیادی امام جمعه اهل سنت ارومیه موجب تاثر

اخبار اقتصادی

انعقاد تفاهم‌نامه همکاری مخابرات اصفهان و ستاد اقامه نماز استان

سرویس اقتصادی

طی نشستی تفاهم‌نامه همکاری مخابرات منطقه اصفهان و ستاد اقامه نماز استان به امضای مسئولین دو مجموعه رسید.

به گزارش روابط عمومی مخابرات منطقه اصفهان، در این نشست صمیمی که با حضور سرپرست مخابرات منطقه اصفهان، مدیر ستاد اقامه نماز استان و رئیس شورای فرهنگی مخابرات در ستاد مخابرات برگزار شد، طرفین بر لزوم ترویج و توسعه فرهنگ اسلامی کار نماز در جامعه و همچنین در بین خانواده بزرگ و متدین مخابرات استان تأکید نمودند.

در ابتدای این دیدار حجت‌الاسلام والمسلمین ابراهیم رنجبر، مدیر ستاد اقامه نماز اصفهان ضمن تشکر و قدردانی از همکاری صمیمانه سرپرست مخابرات استان اظهار کرد: این تفاهم‌نامه در راستای عمل به آیات قرآن و به منظور تحقق بخشیدن به فرمایشات مقام معظم رهبری (مدظله العالی) به اجالسیه های سراسری نماز منعقد شده و از اهم موضوعات آن می توان به اجرای طرح " روز برگ شیعه " اشاره کرد.وی افزود: این طرح به منظور تهیه و تأمین محتوای هدفمند جهت ارائه هماهنگ آن توسط ائمه محترم جماعات در تمامی مراکز اداری، تجاری و صنعتی استان اصفهان با عنایت به مناسبت روز و بر اساس آیات و روایات و احکام شرعی مکتب اهل بیت عصمت و طهارت (علیهم السلام) و همچنین پاسخگویی به سوالات و شبهات روز مخاطبین پیش بینی شده که در نوع خود کاری بدیع و بی نظیر است و امیدواریم که این طرح در آینده نزدیک در سطح کشور اجرایی شود.

در ادامه حجت الاسلام والمسلمین محمد کیانی رئیس شورای فرهنگی مخابرات منطقه اصفهان در زمینه ظرفیت های متقابل فرهنگی و چگونگی ارائه و ارسال «روزبرگ شیعه» برای تمامی ائمه محترم جماعات مراکز اداری و صنعتی استان نکاتی را ارائه نمود و افزود: این طرح از دوماه قبل در بین ائمه محترم جماعات مخابرات منطقه اصفهان در حال برگزاری است که با استقبال عمومی در خانواده بزرگ و متدین مخابرات استان روبرو گردیده است. سرپرست مخابرات منطقه اصفهان نیز در این دیدار ضمن عرض مقدم به حضار بر عزم مخابرات اصفهان در ترویج فرهنگ غنی اسلامی- ایرانی تأکید کرده و گفت: خرسندیم که در گام دوم انقلاب و در راستای تحقق بخشیدن به فرامایش مقام معظم رهبری (مدظله العالی) امروز شاهد انعقاد این تفاهم نامه همکاری در زمینه ترویج و توسعه اقامه نماز در جامعه هستیم که قطعاً تأثیر بسزایی در افزایش فرهنگ دینی و به تبع آن افزایش تعهد سازمانی در سطح استان خواهد داشت. همچنین ناصر مشایخی در پایان این نشست از آمادگی مخابرات منطقه اصفهان در راستای تجهیز دفاتر ستاد اقامه نماز در سطح استان به امکانات مخابراتی به منظور بهره‌وری بیشتر این ستاد خبر داد.لازم به ذکر است علاوه بر نکات فوق الذکر، همکاری مشترک جهت تبلیغات در زمینه اقامه نماز در فضای حقیقی و مجازی، برگزاری دوره های آموزشی، نشست‌های تخصصی و کرسی‌های آزاداندیشی در زمینه فلسفه و احکام نماز، همکاری‌های پژوهشی و ترویجی در این زمینه، از دیگر بندهای این تفاهم‌نامه همکاری می باشد.

سه بر اب شدن خدمات رسانی به روستاها با یکپارچه‌سازی شرکت‌های آبفا

سرویس اقتصادی

مهدی عیسی زاده رییس کمیسیون اجتماعی مجلس شورای اسلامی، اظهار داشت: یکپارچه و متمرکز شدن امکانات فنی، اجتسیکی و نیروی انسانی شرکتهای آبفا و روستایی شهری و روستایی به موجب چابکی و افزایش توان این شرکتها به خصوص در حوزه روستایی شده و در نتیجه خدمات رسانی به مردم در این حوزه‌از سرعت و کیفیت بالاتری برخوردار شده است.

وی افزود: این نکته شایان توجه است که تعداد کل شرکتهای آبفای شهری در شهرها و شهرستانها، حدود سه برابر شرکتهای آبفای روستایی بوده است، از اینرو با یکپارچه سازی این شرکتها، تعداد شعب ادارات آب و فاضلابی که بعد از تجمیع، به روستاها خدمات ارایه می کنند، حدود سه برابر شده است که تاثیر زیادی در کاهش تردد‌ها و سرعت دسترسی روستاییان عزیز به خدمات داشته است.

عیسی زاده با بیان اینکه "یکی از راهکارهای مهم برای عبور از تنگناها و شرایط شرایط فعلی در کشور، استفاده حداکثری از داراییها و منابع موجود کشور است "، گفت: وجود سازمانها و شرکتهایی موازی در یک حوزه خدمت رسانی، یکی از عواملی است که باعث راکد شدن و یا استفاده ماندن دارایی‌ها و سرمایه‌های کشور شده است.

وی ادامه داد: اجتماعات در ساختار سازمانی مثل آنچه در تجمیع شرکتهای آب و فاضلاب شهری و روستایی صورت گرفته، می‌تواند زمینه افزایش بهره‌وری را به اشتراک گذاری و استفاده حداکثری از داراییها و امکانات و تجهیزات موجود این شرکتها را که اساساً نوع مشابهی از خدمات را ارائه می‌دهند، فراهم نماید. نتیجه‌ای که حتی در بازه زمانی کوتاهی که از شروع این اتفاق گذشته، در اغلب استانها ملموس بوده است؛ از این جهت این اقدام دولت و وزارت نیرو قطعاً مورد حمایت و تایید و تاکید مجلس شورای اسلامی است.

رییس کمیسیون اجتماعی مجلس شورای اسلامی تصریح کرد: در قوانین بالادستی متعددی بحث ضرورت احداث ساختار اداری و چابک سازی تکلیف شده که از جمله مهمترین آنها سیاستهای کلی نظام اداری، سند چشم‌انداز ۱۴۰۴ و همچنین بند (۱۶) سیاست‌های کلی اقتصاد مقاومتی ابلاغی مقام معظم رهبری مبنی بر صرفه‌جویی در هزینه‌های عمومی کشور با تأکید بر تحول اساسی در ساختارها، منطقی‌سازی اندازه‌ی دولت و حذف دستگاه‌های موازی و غیرضرور و هزینه‌های زاید است.

وی افزود: مطفاً اینکه در ماده ۲۸ قانون برنامه ششم توسعه هم بر کاهش حجم، اندازه و ساختار دستگاههای اجرایی تاکید شده که تجمیع شرکتهای آب و فاضلاب شهری و روستایی استانها در راستای پیاده سازی قوانین و سیاستهای مذکور و طبعاً مورد حمایت و تاکید نمایندگان مجلس شورای اسلامی است.

فروش ۱۱۴ فقره انشعاب آب در شهرستان تفت

سرویس اقتصادی

مدیر امور آبفای تفت از فروش ۱۱۴ فقره انشعاب آب در شش ماه گذشته در تفت خبر داد.

به گزارش روابط عمومی شرکت آب و فاضلاب استان یزد؛ محمد مهدی خلاصه زاده گفت : لوله گذاری آبه به طول یک هزار و ۱۵۷ متر، تأمین دو میلیون و دو هزار و ۸۵۲ متر مکعب آب، فروش ۱۱۴ و نصب ۱۲۶ فقره انشعاب آب از فعالیت های آبفای تفت در شش ماه گذشته می باشد.

خلاصه زاده ،تعویض ۵۰ فقره کنتور، حفر و تجهیز یک حلقه چاه به عمق ۱۳۱ متر با آبدهی پنج لیتر در ثانیه ، رفع ۲۹۵ فقره حوادث انشعاب و شبکه اصلی را از دیگر اقدام امور تفت عنوان کرد .

وی از اقدامات انجام شده در بخش فاضلاب از ابتدای سال جاری تا کنون را ، شست و شو و سم پاشی ۷۳ کیلومتر شبکه فاضلاب و یک هزار و ۲۶۵ فقره منهول، فروش ۹۷ فقره و نصب ۵۵ فقره انشعاب فاضلاب و رفع ۴۵ فقره اتفاقات فاضلاب برشمرد .

Online exhibition to display photos on Uraman rural landscape

Provinces service

The Iranian National Commission for UNESCO will hold an online exhibition on its official Instagram page on Friday, displaying photos on Uraman rural landscape in western Kordestan province which is a candidate for becoming a World Heritage site in 2021. Entitled 'Uraman: Fringing the Skies', the exhibition aims at acquainting the audience with the ancient architecture, rituals, as well as everyday life in Uraman.A total of 70 pictures selected from the works of 35 landscape, nature, portrait, and press photographers will be showcased at the exhibit.Iran submitted the UN body a dossier for the Uraman cultural landscape in 2019. Some eighty experts in various fields compiled and developed the dossier in terms of anthropology, archeology and history, natural sciences, architecture, historical documents, and other related fields.As the cultural landscape covers 300 villages and in terms of architecture and landscape, it is one of the most beautiful and presentable heritages in the world, the dossier is really important to Iranians, tourism minister Ali-Asghar Mounesan said earlier this month.Back in September, Hessam Mahdi, the representative of the International Council on Monuments and Sites (ICOMOS) visited the western province of Kermanshah to assess the possible inscription of the cultural heritage site on the UNESCO list.

Inflation rate rises 1.2%

Economic service

The Statistical Center of Iran (SCI) announced that the inflation rate in the twelve-month period ended on October 21, which marks the end of the seventh Iranian calendar month of Mehr, stood at 27.2 percent. The inflation rate has risen 1.2 percent in the mentioned time span from the twelve-month period ended in the last day of the sixth month, ILNA reported.The SCI put the inflation rate at 41.3 percent in the urban areas and at 42.2 percent in the rural regions during the mentioned time span, and announced that the figure shows a 6.8-percent rise in the urban areas and an 8.1-percent growth in the rural regions.Central Bank of Iran (CBI) in a statement in April announced that the annual inflation rate for the current Iranian calendar year (ends on March 20, 2021) is set to be 22 percent.The statement published on the website of the CBI read, "Given the adopted policies and taken measures and also taking the country's macro-economic factors into account, the CBI believes that based on the realistic scenarios, the inflation rate in the current year will continue its downward trend."Last year, CBI Governor Abdolnaser Hemmati had said, "Our goal is curbing inflation rate and no estimation shows an inflation rate of over 20 percent for the next year".

اخبار استان ها

قائم مقام وزارت راه:

تکمیل مسکن مهر تا پایان امسال اولویت دولت است

کرج- فرناز احمدی- خبرنگار یاقوت وطن

قائم مقام وزارت راه و شهرسازی با اشاره به نقش و اهمیت تامین مسکن در جامعه و تاثیر آن در کنترل قیمت بازار اعلام کرد که تکمیل پروژه مسکن مهر کشور تا پایان امسال در اولویت دولت است.

احمد اصغری مهرآبادی عصر دوشنبه در بازدید سرزده از پروژه های مسکن مهر شهرجدید هشتگرد در استان البرز افزود: تاکنون بخش عمده ای از مسکن مهر کشور تکمیل شده و در نظر است سایر پروژه های بدون عارضه نیز تا پایان آبان ماه امسال از مرحله نازک کاری عبور کند.

وی افزود: ضروری است نیازها و کاستی زیر ساختی مسکن مهر باید با همکاری دستگاه های اجرایی در کمترین زمان ممکن مرتفع شود و در این راستا همکاری لازم از سوی وزارت راه و شهرسازی بعمل آمده است.

مهرآبادی از چند پروژه در حال ساخت مسکن مهر از جمله پروژه ۸۰۰ واحدی جنوب سازان شهر جدید هشتگرد که پس از حدود هفت سال توقف، به همت شرکت عمران در اردیبهشت ماه عملیات اجرایی آن از سر گرفته شد، بازدید کرد.در این بازدید جمعی از ساکنان پروژه های مسکن مهر از اقدامات مسوولان و دست اندرکاران شرکت عمران شهر جدید هشتگرد به خاطر تسریع در احداث پروژه های مسکن مهر و تلاش برای تامین زیر ساخت ها تقدیر نمودند که مهرآبادی نیز ابراز امیدواری کرد تا روند فعلی خدمت رسانی شرکت عمران در جهت تکمیل پروژه ها و کسب رضایت مردمی ادامه یابد. این ذکر است بزودی کلنگ زنی طرح اقدام ملی مسکن با حضور رئیس جمهور بصورت ویدیو کنفرانس در شهر جدید هشتگرد کلید می خورد.

طرح اقدام ملی مسکن:

بیش از ۱۲ هزار واحد مسکونی در شهر جدید هشتگرد آماده کلنگ زنی شد

کرج- فرناز احمدی- خبرنگار یاقوت وطن

مدیرعامل شرکت عمران شهر جدید هشتگرد از آمادگی واحدهای طرح اقدام ملی مسکن شهر جدید هشتگرد برای کلنگ زنی با حضور رییس جمهور به صورت ویدیو کنفرانس خبر داد.

مسعود حق لطفی گفت: در زمان حاضر ۱۲ هزار و ۹۶ واحد مسکونی در قالب طرح اقدام ملی مسکن آماده کلنگ زنی است وی گفت: پروژه طرح اقدام ملی مسکن در چهار قالب فروش اقساطی (مسکن یکم)، تفاهنامه، مشارکت و واگذاری با تعهد ساخت تا چند روز آینده با حضور رییس جمهور به صورت ویدیو کنفرانس کلنگ زنی خواهد شد وی با بیان اینکه طرح اقدام ملی مسکن با هدف متعادل شدن بازار مسکن اجرایی شده است، گفت: ارائه مسکن به مصرف کنندگان واقعی و به ویژه خانه اولی ها با قیمت تمام شده پایین و کیفیت بالا، از ویژگی های اصلی این طرح است. حق لطفی گفت: سعی ما این است که در کمترین زمان ممکن واحدهای طرح اقدام ملی مسکن را در اختیار مردم قرار داده تا بتوانیم وضعیت مسکن را سامان بخشیم.وی عنوان کرد: تاکنون از حدود ۲۶ هزار نفر برای بهره‌مندی از این واحدهای مسکونی ثبت نام کرده اند که البته این ثبت نام‌شدگان در حال بالابش هستند و برخی از آنان در فرایند ثبت نام قطعی از فهرست ثبت نام شدگان حذف خواهند شد و واجدان نهایی باقی خواهند ماند. وی گفت: برای اجرای طرح اقدام ملی مسکن در شهر جدید هشتگرد ۱۳۳۹۴ واحد مترمربع زمین جانمایی شده است.وی افزود: این چنین پروژه هایی فقط یک راهکار تسکین دهنده ای است تا به نیاز مسکن عده ای از اقشار متوسط و کم درآمد که امکان خرید مسکن را ندارند، پاسخ داده شود.

حق لطفی گفت: برای اغلز اجرا و ساخت پروژه‌ها لازم است افرادی که در مرحله اول طرح اقدام ملی مسکن واجد شرایط شناخته شده و پیامک دریافت کرده‌اند، نسبت به تکمیل مدارک و واریز وجه اورده خود اقدام کنند.

تکمیل، کلنگ زنی و افتتاح و نوسازی ۹ طرح آموزشی خدماتی رفاهی

کاشان- ابراهیم قربانی - خبرنگار یاقوت وطن

عملیات تکمیل، کلنگ زنی وافتتاح ونوسازی ۹طرح آموزشی، خدماتی ورفاهی با حضور معاون حقوقی وامور مجلس وزارت علوم، تحقیقات وفناوری ونماینده‌وفی فقیه‌وامام جمعه کاشان واستاندار اصفهان در دانشگاه کاشان طی آیینی شروع شد.

در این مراسم عملیات تکمیل کتابخانه مرکزی دانشگاه باز بربنای ۴۲۲۰ متر مربع در ۴ طبقه باعتبار ۴۲ میلیارد ریال و مرکز همایش های وبین المللی دانشگاه با ۲۰۶۰ متر مربع واعتبار ۶۴ میلیارد ریال شروع شد.در این آیین همچنین عملیات اجرایی مرکز ای دانشگاه وتامین تجهیزات ارتباطات اینترنتی باسه‌میلیارد ریال، ساماندهی مالی مهندس پرویزموچهری با زیربنای ۱۲۰۰ مترمربع شروع و کلنگ آن به زمین زده شد. فاز نخست تصفیه خانه دانشگاه باظرفیت ۸۰۰ مترمکعب وباهزینه ۳۵میلیارد ریال از دیگر طرح هایی بود که در دانشگاه کاشان احداث شد که برای تکمیل وبهره برداری فاز دوم این طرح به ۱۴۶ میلیارد ریال اعتبار نیاز است.در این مراسم همچنین نوسازی سرای دانشجویی شهید امیرمنصور مازوجی دکتر علی‌اصغر رضایی عمومی مدیر مازوجی باز پرسانی ۲۳۰ تختخوابه واعتبار ۶میلیارد ریال تکمیل وعملیات نوسازی سرای دانشجویی نادیا شاطر کاشانی هم شروع شد.شرکت نوآوری و فناوری مهندس علی سعیدی هم از دیگر طرح هایی بود که در این مراسم افتتاح شد که با به‌بهره برداری از این مرکز مکانی برای خلق ایده و رشد و حمایت های آموزشی و پژوهشی نخبگان ومامحیان ایده فراهم می شود.همچنین در این مراسم کلینیک سلامت خانه خالم صدیقه شهایان مهندس حسین لاجوردی باسامت‌یک کارهار مترمربع واعتبار ۱۰ میلیارد ریال به بهره برداری رسید.

پایام رییس جمهوری:

ساخت ۱۲ هزار واحد طرح اقدام ملی مسکن در البرز آغاز شد

کرج- فرناز احمدی- خبرنگار یاقوت وطن

ساخت ۱۲هزار و ۹۶واحد مسکونی در قالب طرح اقدام ملی مسکن روز پنجشنبه با پیام ویدئو کنفرانسی رییس جمهوری در شهر جدید هشتگرد‌استان البرز آغاز شد.

علی دروش بور معاون هماهنگی عمرانی استانداری البرز نیز در حاشیه آیین ساخت واحدهای طرح اقدام ملی مسکن شهر جدید هشتگرد گفت: در مجموع ۵۳ هزار و ۳۰۷ طرح اقدام ملی برای استان البرز پیش بینی شده است که ۲۱ هزار و ۷۲۲ واحد در شهر جدید هشتگرد، ۲۹ هزار و ۱۵۵ واحد تکمیلی اداره کل راه و شهرسازی استان در شهرهای مختلف و ۷ هزار و ۳۸۰ واحد در تکالیف بنیاد مسکن استان تعیین شده است. وی ادامه داد: در ۲ نوبت که فرصت ثبت نام فراهم شد که ۴۵ هزار و ۲۳۲ نفر در استان البرز ثبت نام کردند که در مرحله اول حدود ۱۷ هزار و ۷۳۲ نفر بالابش شدند و با توجه به اهمیت تامین مسکن مردم با دستور استاندار البرز فراهم کردن سازوکارهایی برای مسکن انبوه در دستور کار قرار گرفته است.

دروش پور گفت: امروز ساخت ۱۲ هزار و ۹۶ واحد طرح اقدام ملی مسکن در شهر جدید هشتگرد در زمینی به مساحت ۹۰۴ هزار متر مربع با پیام رییس جمهوری عملیاتی شد.

وی بیان داشت: برای ساخت ۱۲ هزار و ۲۸۱ واحد مسکونی طرح اقدام ملی اداره کل راه و شهرسازی ۴۰۵ هزار متر مربع زمین در قالب ۲۵ پروژه تامین شده است و بنیاد مسکن استان نیز حدود ۷۱۶ واحد در قالب ۲ پروژه در زمینی به مساحت ۲۱ هزار متر مربع احداث خواهد کرد.

طرح اقدام ملی مسکن شهر جدید هشتگرد در چهار قالب فروش اقساطی (مسکن یکم)، تفاهنامه، مشارکت و واگذاری با تعهد ساخت ، اجرا می شود.

این واحدهای مسکونی برای قشرهای مختلف مردم از جمله فرهنگیان، خانواده های معظم شهدا، کارکنان ادارات، نیروی انتظامی و کارگران احداث خواهد شد.

سمنان رده چهارم کشوری در تولید زیتون؛

جهش تولید در سرزمین زیتون



در زمان حاضر دلالان و وجود واسطه عرصه فعالیت را برای زیتون کاران تنگ کرده است و انتظار می‌رود دولت با در نظر گرفتن رویکرد خرید تضمینی زیتون به عنوان محصول راهبردی برای تولید روغن به کشاورزان در کوتاه شدن دست دلال و توسعه کشت زیتون کمک کنند

سرویس خبر

افزایش برداشت و توسعه باغ‌های زیتون، خودکفایی کشور در تامین روغن مصرفی داخل وبی نیازی از واردات مواد اولیه این نوع روغن را رقم می‌زند که در این زمینه سمنان از استان‌های پیشرو به شمار می‌رود.

زیتون از جمله محصولات مهم‌ و رغنی به شمار می‌رود که در سال‌های اخیر مورد توجه جدی مسوولان قرار گرفته اما هنوز جایگاه خود را در زمینه بهبود الگوی کشت در بین کشاورزان پیدا نکرده است و باید بیش از پیش در این زمینه اطلاع‌رسانی شود.زیتون از جمله محصولات راهبردی به شمار می‌رود که می‌تواند در حل مشکلات اقتصادی بهبود معیشت کشاورزان و کاهش مصرف آب نقش آفرین باشد، اما توسعه کشت زیتون و ترغیب کشاورزان به این نوع کشت در کنار اطلاع‌رسانی نیازمند حمایت و پشتیبانی است.

فواید زیتون و روغن زیتون در جهان اثبات شده و شناخته شده است و بر کسی پوشیده نیست که توسعه کشت زیتون می‌تواند برای کشور آرزی داشته باشد و در عین حال کشور کوچکتر، مشکلی در نقدینگی، خرید مواد اولیه، تحقیق و توسعه یا هر چیزی که نیاز به سرمایه گذاری دارد، وجود نداشته باشیم و قصد داشته باشیم با این واهرهای مشکلات اساسی را حل کنیم، یا اگر صنعت یا محصولی انحصاری شده است، به گونه‌ای که هر زمان که بخواهد خودرو ساز و مردم را تحت فشار قرار دهند و در این میان منفعت خود را کسب کنند، با سرمایه گذاری های کلان آن محصولات و صنایع را از انحصار خارج کرد تا بدینوسیله قیمت برخی محصولات و زمان عرضه آن را با ایجاد رقابت کنترل و متعادل کنیم.

قاسمیان افزود: در این حالت نخست نقدینگی را وارد بازار نکرده ایم و از ایجاد تورم بیجا ممانعت کرده‌ایم؛ همچنین جان دهزاه‌ای به صنایع تولیدی داده ایم، به طوریکه بتوانند تا حد خوبی نیازهای صنعت خودرو را به درستی و متناسب با تقاضای بازار خودرو مرتفع سازند و اشتغال را در آن صنایع تقویت کرده‌ایم.

در واقع با این کار بطور غیر مستقیم آحاد جامعه منتفع خواهند شد. هم اشتغال تقویت خواهد شد و هم قیمت صنایع مادر و استراتژیکی که به عنوان گلوگاه، صنعت خودرو را تحت فشار قرار داده‌اند.

وی گفت: اگر در این صنایع و حتی صنایع میانی و کوچکتر، مشکلی در نقدینگی، خرید مواد اولیه، تحقیق و توسعه یا هر چیزی که نیاز به سرمایه گذاری دارد، وجود داشته باشیم و قصد داشته باشیم با این واهرهای مشکلات اساسی را حل کنیم، یا اگر صنعت یا محصولی انحصاری شده است، به گونه‌ای که هر زمان که بخواهد خودرو ساز و مردم را تحت فشار قرار دهند و در این میان منفعت خود را کسب کنند، با سرمایه گذاری های کلان آن محصولات و صنایع را از انحصار خارج کرد تا بدینوسیله قیمت برخی محصولات و زمان عرضه آن را با ایجاد رقابت کنترل و متعادل کنیم.

قاسمیان افزود: در این حالت نخست نقدینگی را وارد بازار نکرده ایم و از ایجاد تورم بیجا ممانعت کرده‌ایم؛ همچنین جان دهزاه‌ای به صنایع تولیدی داده ایم، به طوریکه بتوانند تا حد خوبی نیازهای صنعت خودرو را به درستی و متناسب با تقاضای بازار خودرو مرتفع سازند و اشتغال را در آن صنایع تقویت کرده‌ایم.

در واقع با این کار بطور غیر مستقیم آحاد جامعه منتفع خواهند شد. هم اشتغال تقویت خواهد شد و هم قیمت صنایع مادر و استراتژیکی که به عنوان گلوگاه، صنعت خودرو را تحت فشار قرار داده‌اند.

وی گفت: اگر در این صنایع و حتی صنایع میانی و کوچکتر، مشکلی در نقدینگی، خرید مواد اولیه، تحقیق و توسعه یا هر چیزی که نیاز به سرمایه گذاری دارد، وجود داشته باشیم یا این واهرهای مشکلات اساسی را حل کنیم، یا اگر صنعت یا محصولی انحصاری شده است، به گونه‌ای که هر زمان که بخواهد خودرو ساز و مردم را تحت فشار قرار دهند و در این میان منفعت خود را کسب کنند، با سرمایه گذاری های کلان آن محصولات و صنایع را از انحصار خارج کرد تا بدینوسیله قیمت برخی محصولات و زمان عرضه آن را با ایجاد رقابت کنترل و متعادل کنیم.

افزایش برداشت و توسعه باغ‌های زیتون، خودکفایی کشور در تامین روغن مصرفی داخل وبی نیازی از واردات مواد اولیه این نوع روغن را رقم می‌زند که در این زمینه سمنان از استان‌های پیشرو به شمار می‌رود.

زیتون از جمله محصولات مهم‌ و رغنی به شمار می‌رود که می‌تواند در حل مشکلات اقتصادی بهبود معیشت کشاورزان و کاهش مصرف آب نقش آفرین باشد، اما توسعه کشت زیتون و ترغیب کشاورزان به این نوع کشت در کنار اطلاع‌رسانی نیازمند حمایت و پشتیبانی است.

فواید زیتون و روغن زیتون در جهان اثبات شده و شناخته شده است و بر کسی پوشیده نیست که توسعه کشت زیتون می‌تواند برای کشور آرزی داشته باشد و در عین حال کشور کوچکتر، مشکلی در نقدینگی، خرید مواد اولیه، تحقیق و توسعه یا هر چیزی که نیاز به سرمایه گذاری دارد، وجود داشته باشیم یا این واهرهای مشکلات اساسی را حل کنیم، یا اگر صنعت یا محصولی انحصاری شده است، به گونه‌ای که هر زمان که بخواهد خودرو ساز و مردم را تحت فشار قرار دهند و در این میان منفعت خود را کسب کنند، با سرمایه گذاری های کلان آن محصولات و صنایع را از انحصار خارج کرد تا بدینوسیله قیمت برخی محصولات و زمان عرضه آن را با ایجاد رقابت کنترل و متعادل کنیم.

گلستان- محمدباری- خبرنگار یاقوت وطن

کلنگی که بعداز۱۸سال مجددزمین خوردهنقشه بیست و پنجم هر هفته الف با ب ایران که در جهت ایجاد آرامش، سلامت، حفظ محیط زیست، ایجاد اشتغال پایدار و ممانعت از خروج مردم از روستا و مهاجرت آنهابه شهر در شهرستان ازادشهر و با حضور معاون آب و آبفای وزارت نیرو برای دومین بار کلنگ بر زمین زده شد یعنی صندوق های تهاتر زمین خود تا شاید شاهد شکوفایی و ایجاد رونق تولید و ثبات محیط و حفاظت منابع آبی در جهت حفظ هفته بیست و پنجم هر هفته الف با ب ایران (ساخت و سازها –سازوکارها) انجام شد. تقی زاده خاسی معاون آب و آبفای وزارت نیرو بالشاره به اجرای پروژه نصب اشعاب ۱۱ روستا خبر۴ حلقه چاه آب برای ۱۵ روستا و عملیات حصار کشی مخزن روستای دنگلان گز گان به طول ۴۰ متر زده خواهد شد وی در ادامه ضمن اشاره به لزوم کشاورزی برای کشت زیتون عشق، عمل و علم را همراه داشته باشد.غلامرضا شهسوار گفت: اگر فردی اراده کار داشته باشد کشت زیتون می تواند به بهبود معیشت و اشتغالزایی او در کشور درختان سه هزار ساله زیتون داریم که نشان از قدمت کشت زیتون در ایران دارد و توسعه کشت این میوه ارزشمند می‌تواند به جهش تولید و خودکفایی کشور در واردات مواد اولیه تولید روغن کمک کند.

زیتون محصول راهبردی در انتظار خرید تضمینی

وی افزود: شورای ملی زیتون در یک دهه قبل کار خود را با ۱۰ عضو شروع کرد که اتفاقاتبه عضو آن از استان سمنان بود و اکنون این شورا ۸۰۰ عضو دارد و افزایش عضو در شورا نشان از ترغیب و علاقه‌مندی برای توسعه کشت زیتون در کشور دارد.شهرداری تصریح کرد: در اوایل توسعه کشت زیتون در کشور مردم اطلاع کمی از فواید آن و روغن زیتون آن نداشتند از ضایعات می کاهد وی گفت: روغن زیتون در صورتی که در دمای ۲۲ تا ۲۶ درجه سانتی گراد و در جای تاریک نگهداری شود ماندگاری دارد وی اضافه کرد: استان سمنان در زمینه تولید زیتون در رده چهارم کشوری قرار دارد، اما پیش بینی می‌شود با افزایش برداشت محصول رتبه استان به جایگاه سوم برسد.وی با اعتقاد کشاورزی که در زمینه کشت زیتون فعالیت دارند دولت بسته‌های حمایتی خوبی را برای این بخش در نظر گرفته است، اما به دلیل اینکه حمایت‌ها به موقع به دست کشاورز نمی‌رسد عملا کارایی ندارد و باید کشت زیتون در مناسب خود اتفاق بیفتد.وی با بیان اینکه ما موظف به حمایت از زمان شیمیایی گیاهی است که باعث کاهش گلسترول و خطر ابتلا به سرطان می‌شود.

زیتون محصول راهبردی در انتظار خرید تضمینی

تولید و سلامت جامعه و حفاظت منابع آبی در جهت حفظ محیط زیست باشیم|بین کلنگ زنی ۷ پروژه آب و فاضلاب در قالب پویش هر هفته الف- ب- ایران (ساخت و سازها |لسازوکارها) در استان گلستان با حضور مهندس تقی زاده خاسی معاون آب و آبفای وزارت نیرو برگزار گردید| این کلنگ زنی عملیات اجرایی ۷ پروژه آب و فاضلاب استان گلستان با اعتباری بالغ بر ۵۲۷۰۱میلیون ریال در مدار تصفیه خانه فاضلاب شهرستان ازادشهر با حضور معاون آب و آبفای وزارت نیرو به دکتر حق شناس استاندار، نماینده‌گان مردم استان در مجلس شورای اسلامی و مدیران استانی و شهرستانی در قالب هفته بیست و پنجم هر هفته الف ب ازادشهر و رامیان، احداث آبانبار مخزن در روستای تورنگ تپه و حاجی بیگ گرگان، ۳۲۰۰ قفره استاندارد سازی و نصب انشعاب ۱۱ روستا خبر۴ حلقه چاه آب برای ۱۵ روستا و عملیات حصار کشی مخزن روستای دنگلان گز گان به طول ۴۰ متر زده خواهد شد وی در ادامه ضمن اشاره به لزوم کشاورزی برای کشت زیتون عشق، عمل و علم را همراه داشته باشد.غلامرضا شهسوار گفت: اگر فردی اراده کار داشته باشد کشت زیتون می تواند به بهبود معیشت و اشتغالزایی او در کشور درختان سه هزار ساله زیتون داریم که نشان از قدمت کشت زیتون در ایران دارد و توسعه کشت این میوه ارزشمند می‌تواند به جهش تولید و خودکفایی کشور در واردات مواد اولیه تولید روغن کمک کند.

وی افزود: شورای ملی زیتون در یک دهه قبل کار خود را با ۱۰ عضو شروع کرد که اتفاقاتبه عضو آن از استان سمنان بود و اکنون این شورا ۸۰۰ عضو دارد و افزایش عضو در شورا نشان از ترغیب و علاقه‌مندی برای توسعه کشت زیتون در کشور دارد.شهرداری تصریح کرد: در اوایل توسعه کشت زیتون در کشور مردم اطلاع کمی از فواید آن و روغن زیتون آن نداشتند از ضایعات می کاهد وی گفت: روغن زیتون در صورتی که در دمای ۲۲ تا ۲۶ درجه سانتی گراد و در جای تاریک نگهداری شود ماندگاری دارد وی اضافه کرد: استان سمنان در زمینه تولید زیتون در رده چهارم کشوری قرار دارد، اما پیش بینی می‌شود با افزایش برداشت محصول رتبه استان به جایگاه سوم برسد.وی با اعتقاد کشاورزی که در زمینه کشت زیتون فعالیت دارند دولت بسته‌های حمایتی خوبی را برای این بخش در نظر گرفته است، اما به دلیل اینکه حمایت‌ها به موقع به دست کشاورز نمی‌رسد عملا کارایی ندارد و باید کشت زیتون در مناسب خود اتفاق بیفتد.وی با بیان اینکه ما موظف به حمایت از کشاورز شیمیایی گیاهی است که باعث کاهش گلسترول و خطر ابتلا به سرطان می‌شود.

با حضور معاون آب و آبفای وزارت نیرو صورت گرفت؛

کلنگی که بعداز۱۸سال مجددزمین خورد

گلستان- محمدباری- خبرنگار یاقوت وطن

کلنگی که بعداز۱۸سال مجددزمین خوردهنقشه بیست و پنجم هر هفته الف با ب ایران که در جهت ایجاد آرامش، سلامت، حفظ محیط زیست، ایجاد اشتغال پایدار و ممانعت از خروج مردم از روستا و مهاجرت آنهابه شهر در شهرستان ازادشهر و با حضور معاون آب و آبفای وزارت نیرو برای دومین بار کلنگ بر زمین زده شد یعنی صندوق های تهاتر زمین خود تا شاید شاهد شکوفایی و ایجاد رونق تولید و ثبات محیط و حفاظت منابع آبی در جهت حفظ هفته بیست و پنجم هر هفته الف با ب ایران (ساخت و سازها –سازوکارها) انجام شد. تقی زاده خاسی معاون آب و آبفای وزارت نیرو بالشاره به اجرای پروژه نصب اشعاب ۱۱ روستا خبر۴ حلقه چاه آب برای ۱۵ روستا و عملیات حصار کشی مخزن روستای دنگلان گز گان به طول ۴۰ متر زده خواهد شد وی در ادامه ضمن اشاره به لزوم کشاورزی برای کشت زیتون عشق، عمل و علم را همراه داشته باشد.غلامرضا شهسوار گفت: اگر فردی اراده کار داشته باشد کشت زیتون می تواند به بهبود معیشت و اشتغالزایی او در کشور درختان سه هزار ساله زیتون داریم که نشان از قدمت کشت زیتون در ایران دارد و توسعه کشت این میوه ارزشمند می‌تواند به جهش تولید و خودکفایی کشور در واردات مواد اولیه تولید روغن کمک کند.

زیتون محصول راهبردی در انتظار خرید تضمینی

وی افزود: شورای ملی زیتون در یک دهه قبل کار خود را با ۱۰ عضو شروع کرد که اتفاقاتبه عضو آن از استان سمنان بود و اکنون این شورا ۸۰۰ عضو دارد و افزایش عضو در شورا نشان از ترغیب و علاقه‌مندی برای توسعه کشت زیتون در کشور دارد.شهرداری تصریح کرد: در اوایل توسعه کشت زیتون در کشور مردم اطلاع کمی از فواید آن و روغن زیتون آن نداشتند از ضایعات می کاهد وی گفت: روغن زیتون در صورتی که در دمای ۲۲ تا ۲۶ درجه سانتی گراد و در جای تاریک نگهداری شود ماندگاری دارد وی اضافه کرد: استان سمنان در زمینه تولید زیتون در رده چهارم کشوری قرار دارد، اما پیش بینی می‌شود با افزایش برداشت محصول رتبه استان به جایگاه سوم برسد.وی با اعتقاد کشاورزی که در زمینه کشت زیتون فعالیت دارند دولت بسته‌های حمایتی خوبی را برای این بخش در نظر گرفته است، اما به دلیل اینکه حمایت‌ها به موقع به دست کشاورز نمی‌رسد عملا کارایی ندارد و باید کشت زیتون در مناسب خود اتفاق بیفتد.وی با بیان اینکه ما موظف به حمایت از کشاورز شیمیایی گیاهی است که باعث کاهش گلسترول و خطر ابتلا به سرطان می‌شود.



رییس اتاق بازرگانی ایران و چین:

محدودیت صادراتی، خطر استراتژیک برای تجارت خارجی

سرویس اقتصادی

**رییس اتاق بازرگانی ایران و چین اظ

Forgotten craft of weaving Chador Shab revived

Provinces service

The traditional craft of weaving Chador Shab, a kind of fabric with geometrical patterns, which had fallen into oblivion, has been revived in the northwestern province of Qazvin, the deputy provincial tourism chief has said.Chador Shab is a kind of homemade colorful checkered cloth, which is used as an outer garment for women, mostly in the country's northern villages. Women wrap it around their waist during farming and working, they also use it for carrying their babies on their back.In order to preserve the handicrafts and traditional arts, reviving neglected handicrafts in different regions of the province is one of the priorities of the province's cultural heritage department, Seyyed Meysam Hessari said on Monday.Iran exported $523 million worth of handicrafts during the past calendar year 1398 (ended March 19). Of the figure, some $273 million worth of handicrafts were exported officially through customs, and about $250 million was earned via suitcase trade (allowed for customs-free and tax-free transfer) through various provinces, according to data provided by the Ministry of Cultural Heritage, Tourism and Handicrafts.Ceramics, pottery vessels, handwoven cloths as well as personal ornamentations with precious and semi-precious gemstones are traditionally exported to Iraq, Afghanistan, Germany, the U.S., the UK, and other countries.

بازگشت امید به باغ های چای شمال



میزان برگ سبز چای برداشت شده از باغ‌های مازندران و گیلان در سال ۱۳۹۸ با حدود ۱۴ هزار تن افزایش محصول به ۱۲۶ هزار و ۷۵۳ تن رسید که محصول نهایی چای خشک را از ۲۵ هزار و ۶۰۰ تن در سال ۱۳۹۷ به ۲۸ هزار تن در سال ۱۳۹۸ رساند

سرویس خبر

باغ‌های چای ایرانی که فقط در گیلان و غرب مازندران قرار دارند، هر سال از ابتدای اردیبهشت محل برداشت برگ سبز چای می‌شوند که این برداشت تا ۳۰ مهر ادامه دارد. چند روز پیش چایکاران آخرین برداشت برگ سبز چای در سال جاری را انجام دادند و باغ‌ها و بوته‌های چای را برای یک استراحت چند ماهه ترک کردند.در حال حاضر نزدیک به ۲۶ هزار هکتار باغ چای در دو استان گیلان و مازندران وجود دارد که این محصول غذایی پرطرفدار در آن‌ها کشت می‌شود.

فرار صنعت چای از رکود

ایران دوازدهمین کشور از نظر مصرف چای و پانزدهمین کشور از نظر مساحت باغ‌های چای است.اما این رتبه پانزدهم در مساحت باغ‌ها می تواند افزایش محسوسی داشته باشد. چراکه بر اساس آمارهای رسمی میزان تولید برگ سبز چای در نیمه نخست دهه ۷۰ تا مرز ۳۰۰ هزار تن نیز می‌رسید. اما برخی چالش‌های مدیریتی و ضعف‌ها در برنامه‌ریزی همراه با شرایط آب و هوایی دست به دست هم دادند تا از نیمه دوم دهه ۷۰ تولید چای کاهشی چشمگیر داشته باشد و روند نزولی را در پیش بگیرد. تا جایی که میزان برداشت برگ سبز چای به دلیل برخی اشتباه‌های مدیریتی به مرز ۶۵ هزار تن نیز کاهش یافت. اما گردش مالی بالای چای و بازار مصرف همیشگی و پرسود آن سبب شد که مسئولان از سال ۱۳۹۲ به فکر احیای باغ‌های چای شمال بیفتند و برنامه‌های حمایتی را در پیش بگیرند.

هر چند که خشکسالی در سال ۱۳۹۳ اجازه نداد تا برنامه‌های حمایتی دولت از چای در این سال اثر گذار شود و میزان تولید این محصول در باغ‌های چای گیلان و مازندران تا ۶۰ هزار تن هم کاهش یافت، اما سیر صعودی تولید چای در این باغ‌ها از سال ۱۳۹۳ به بعد آغاز شد.سال ۱۳۹۴ حدود ۸۷ هزار تن برگ سبز چای در مازندران و گیلان برداشت شد و نخستین گام صعودی تولید برگ سبز چای پس از چندین سال رکود و روند نزولی ثبت شد.سال ۱۳۹۵ بارندگی‌های استثنایی و فراوان میزان برداشت برگ سبز چای را به شکل چشمگیری افزایش داد و سبب شد بیش از ۱۳۹ هزار تن برگ سبز چای تولید شود تا صنعت چای به عنوان فرصتی درآمدزا و اشتغال‌زا در شمال دوباره جان بگیرد.با عادی شدن بارندگی‌ها در سال ۱۳۹۶، تولید برگ سبز چای نسبت به سال ۱۳۹۵ کاهش یافت و به مرز حدود ۱۱۰ هزار تن رسید. اما در عمل افزایش میزان تولید مطابق برنامه‌ها پیش رفت. سال ۱۳۹۷ چایکاران شمال با رشدی ۶ درصدی نسبت به سال ۱۳۹۶ توانستند حدود ۱۱۲ هزار و ۷۰۰ تن برگ سبز چای برداشت کنند که از این مقدار برگ سبز چای ۲۵ هزار و ۶۰۰ تن چای خشک به دست آمده بود. میزان برگ سبز چای برداشت شده از باغ‌های مازندران و گیلان در سال ۱۳۹۸ با حدود ۱۴ هزار تن افزایش محصول به ۱۲۶ هزار و ۷۵۳ تن رسید که محصول نهایی چای خشک را از ۲۵ هزار و ۶۰۰ تن در سال ۱۳۹۷ به ۲۸ هزار تن در سال ۱۳۹۸ رساند.

استمرار روند افزایشی تولید چای

امسال نیز به استناد آمارها این روند افزایشی ادامه یافته و رئیس سازمان چای کشور از رشد ۴ درصدی برداشت برگ سبز چای با وجود محدودیت‌های اقلیمی و کرونایی خبر می‌دهد.بنا به اعلام رئیس سازمان چای ایران امسال از ابتدای فصل برداشت چای تا ۳۰ مهر که برداشت چای پایان یافت، از چایکاران مازندرانی و گیلانی در مجموع ۱۳۱ هزار و ۷۸۰ تن برگ سبز چای از باغ‌های زیر کشت این محصول برداشت کردند که رشد ۴ درصدی نسبت به سال قبل را نشان می‌دهد.حبیب جهانساز میزان برگ سبز درجه یک را ۶۰ هزار و ۷۰۲ تن و میزان برگ سبز درجه دو را ۷۱ هزار و ۷۹ تن عنوان کرد و گفت: از این مقدار برگ سبز چای حدود ۲۹ هزار و ۶۵۰ تن چای خشک استحصال شد.این مسئول افزود: معضلات ناشی از شیوع کرونا، تأخیر در برداشت برگ سبز چای در چین اول و گرمای زیاد هوا در چین دوم همگی می‌توانستند عواملی برای کاهش میزان تولید باشند. اما با تلاش و پشتکار فعالان صنعت چای کشور و برنامه‌های مناسب بهزراعی که طی چند سال اخیر انجام شد در مسیر افزایش تولید چای قرار داریم و امسال نیز در سال جهش تولید افزایش تولید ثبت شده است.

سیاست‌های حمایتی

فعالان صنعت چای یکی از عوامل اصلی روند رو به رشد تولید چای در کشور طی ۶ سال اخیر را در نظر گرفتن برخی سیاست‌های حمایتی از چایکاران و فعالان صنعت چای می‌دانند. خرید تضمینی برگ سبز چای و افزایش قیمت این محصول با پرداخت منظم مطالبات چایکاران سبب شد که گرایش به کشت چای و احیای بخشی از باغ‌های غیرفعال در گیلان و غرب مازندران افزایش یابد.

نگاهی به روند قابل توجه افزایشی نرخ خرید تضمینی چای در سال‌های اخیر نیز نشان می‌دهد افزایش تعرفه خرید برگ سبز چای از سال ۱۳۹۲ تا کنون سیر صعودی مناسبی داشته که توانسته نظر چایکاران را جلب کند و بسیاری از آنان را به باغ‌های رها شده چای برگرداند. به طوری که قیمت خرید تضمینی برگ سبز درجه یک از کیلویی یکهزار و ۲۰۰ تومان در سال ۱۳۹۲ به کیلویی چهار هزار و ۶۰۰ تومان در سال جاری رسیده است. قیمت برگ سبز چای درجه ۲ نیز در سال ۱۳۹۲ برای خرید تضمینی ۶۵۰ تومان بود که این تعرفه پس از چند سال افزایش از سوی دولت به سه هزار و ۳۰۰ تومان رسید.افزایش قیمت خرید تضمینی چای در فصل برداشت جاری نسبت به سال قبل نیز قابل توجه است. تعرفه خرید برگ سبز درجه یک چای امسال ۲۸ درصد افزایش یافت و برگ سبز درجه دو نیز با ۵۰ درصد افزایش نسبت به سال قبل خریداری شد.رئیس اداره چای تنکابن نیز از روند افزایشی تولید برگ سبز چای در این منطقه خبر می‌دهد و به خبرنگار ایرنا می‌گوید: نزدیک به یکهزار و ۵۰۰ بهره‌بردار فعال تنکابن و عباس‌آباد، امسال از حدود هزار هکتار باغ فعال و غیرفعال چای در این منطقه با رشدی ۶ درصدی توانستند سه هزار و ۵۴۴ تن برگ سبز چای به ارزش حدود ۱۴ میلیارد تومان برداشت کنند.به گفته خسرو سیاسرانی در این منطقه باغ‌های غیرفعالی وجود دارد که احتمالا در صورت استمرار سیاست‌های حمایتی به چرخه تولید چای برمی گردند.وی اظهار می کند: حمایت مناسب از چایکاران به ویژه در سه سال اخیر که قیمت خرید تضمینی افزایش محسوسی داشت تاثیر زیادی بر بالا رفتن میزان تولید چای در شمال داشت.

اخبار استان ها

خدمات رسانی به روستاها با یکپارچه سازی شرکت های آب و فاضلاب شهری و روستایی

قزوین - ستاره عربی - خبرنگار یاقوت وطن

یکپارچه سازی شرکت های آب و فاضلاب شهری و روستایی استان قزوین، خدمات رسانی به روستاها را افزایش داده است.

با گذشت چند ماه از فرآیند یکپارچه‌سازی شرکت‌های آب و فاضلاب شهری و روستایی در استان قزوین نتایج مطلوبی از این اقدام حاصل شده است. داراب بیرنوندی افزود: کوچک سازی دستگاه های دولتی و کاهش هزینه های جاری و عملیاتی در کنار افزایش خدمات از جمله مزایای این یکپارچه سازی بوده است. وی افزود: با گذشت زمان و اعمال مدیریت و هماهنگی بیشتر در بین معاونت ها، ادارات و امور شرکت، خدمت رسانی به مردم در شهرها و روستاها تسریع و تسهیل بیشتری نیز خواهد یافت. بیرنوندی روند گذشته را بر اساس نیازهای خاص آن سال های کشور دانست و گفت: در حال حاضر محرومیت زدایی در زمینه تامین آب آشامیدنی در شهرها و روستاها در حد مطلوبی بوده و زمان یکپارچه سازی برای اعمال مدیریت یکپارچه در کنار اتمام پروژه ها فرا رسیده بود که با انجام طرح یکپارچه سازی محقق شد.وی گفت: یکپارچه سازی شرکت های آب و فاضلاب شهری و روستایی به سود روستاها بوده و سطح خدمات را یکسان می کند و از این جهت توسعه سریعتر مناطق روستایی را به دنبال خواهد داشت. شرکت آب و فاضلاب استان قزوین تا پایان شهریور ماه سال جاری خدمات خود را به ۴۳۶ هزار و ۵۰۸ مشترک در ۲۶ شهر و ۵۰۹ روستای استان ارائه داده و هم اکنون ۱۰۰ درصد جمعیت شهری و ۹۰ درصد جمعیت روستایی استان از این خدمات بهره مند می شوند.

جلسه کارگروه استانی تخصیص سوخت مایع برگزار شد

همدان - سید علی اکبر حوائجی - خبرنگار یاقوت وطن

به منظور ساماندهی ، سیاست گذاری و مدیریت موثر به فرآیند گازرسانی به صنایع و تبدیل سوخت واحدهای صنعتی ، تولیدی و کشاورزی ، دومین جلسه کارگروه استانی تخصیص سوخت مایع به ریاست مدیر عامل شرکت گاز استان همدان برگزار گردید.

در این جلسه از مدیران و نمایندگان محترم شرکتهای پخش فرآورده‌های نفتی -صنایع ومعادن -جهاد کشاورزی و شرکت شهرکهای صنعتی استان دعوت بعمل آمده بود. مدیر عامل شرکت گاز استان ضمن خوش آمدگویی توضیحاتی در خصوص مشکلات در تخصیص سوخت مایع در سطح استان ارائه نمودند، سپس دبیر جلسه ضمن ارائه گزارش در مورد نحوه تخصیص سوخت به واحدهای آسیب پذیر، به بررسی آسیب هایی همچون وجود معارضین برای اجرای طرح گازدار نمودن برخی از صنایع در استفاده از گاز طبیعی ونحوه تکمیل فرم مراجعین و متقاضیان پرداختند. جلسه پس از تبادل نظر حاضران پیرامون آخرین وضعیت گازرسانی به صنایع و واحدهای تولیدی و ارائه اقدامات انجام شده و بررسی راهکارها پایان یافت.

با هدف ارتقاء آبرسانی به روستاهای شهرستان انجام شد؛

تقویت توان ایستگاه های پمپاژ در بیجار با بکارگیری الکتروپمپ های جدید

سنندج - یاقوت وطن - نسرین میرکی

مدیر امور آبفا بیجار از تعویض ۱۵ پمپ معیوب و جایگزینی آنها با پمپ های جدید خبر داد.

بهزاد مرادی گفت: در ابتدای یکپارچه سازی طی بررسی های صورت گرفته مشخص شد به دلیل تعدد، پراکندگی و ویژگی های خاص توپوگرافی منطقه، نوسان کمی و کیفی آب در فصول بهار و تابستان در اکثر روستاهای شهرستان بیجار نمایانگر بود و امسال نیز نسبت به سال های گذشته به علت شیوع ویروس کرونا و افزایش مصرف این مشکل مضاعف شده است. وی افزود: از زمان ادغام شرکتهای آب و فاضلاب شهری و روستایی، اقدامات گسترده ای جهت شناسایی و احصاء مشکلات صورت گرفت و در ماه های اخیر توانسته ایم برخی از این مشکلات را که در کوتاه مدت امکان رفع آنها بود برطرف نماییم و سایر مشکلات موجود که نیاز به تدابیر خاص و یا تأمین اعتبار می باشد در برنامه بلند مدت امور آبفا بیجار قرار گرفته است. وی برخی از اقدامات انجام شده در راستای تقویت آبرسانی روستایی را تقویت توان ایستگاه های پمپاژ با تعویض ۱۵ عدد پمپ های معیوب و راه اندازی و آماده به کار نمودن الکترو پمپ ها، اصلاح و بازسازی تابلو برق، افزایش ضریب ایمنی تأسیسات با اقدامات حفاظت فیزیکی و بیولوژیکی عنوان کرد. مرادی افزود: انجام عملیات و تعمیرات پیشگیرانه تابلوهای برق و تجهیزات ایستگاه های پمپاژ در ادامه برنامه های افزایش راندمان تأسیسات، اصلاح و بازسازی یک کیلومتر از شبکه توزیع و تهیه و نصب کنتور حجمی روستایی از دیگر اقدامات انجام گرفته در این چهارچوب بوده است.

سرویس ۱۴۰۰ پایه چراغ روشنایی معابر خمین

اراک - امید عبدی - خبرنگار یاقوت وطن

مدیر توزیع برق شهرستان خمین از سرویس ۱۴۰۰ پایه چراغ روشنایی معابر در این شهرستان طی ۶ماه نخست سال جاری خبرداد.

مهدی ابراهیم نژاد، تعمیر ۱۲۰ کیلومتر شبکه فشار متوسط و ۳۰ کیلومتر شبکه فشار ضعیف، تعمیر ۲۲ دستگاه ترانس، نصب ۱۸۵۶ اسپیسر جهت جلوگیری از سرقت کابل، تعمیر و سرویس ۳۰ دستگاه تابلوی فشار ضعیف وسرویس ۱۴۰۰ پایه چراغ روشنایی معابر را از جمله فعالیت های انجام شده برشمرد.

وی اصلاح و تعویض ۹ کیلومتر شبکه فرسوده روستایی ،نصب ۷۰ اصله پایه ۹ و ۱۲ متری در سطح شهر و روستا،نصب ۱۲ دستگاه ترانس جهت تامین برق مشترکین جدید در سطح شهرستان خمین واصلاح پست هوایی و شبکه برق روستاهای ی امامزاده یوجان، آشمسیان و ازنوجان را از دیگر اقدامات انجام شده طی ۶ماه نخست سال جاری دانست. ابراهیم نژاد،نصب ۱۵ عدد کنتور هوشمند فهام جهت مشترکین دیماندی صنعتی و انعقاد ۱۵۰ مورد تفاهم نامه با مشترکین دیماندی جهت گذر از پیک بار تابستان را از فعالیت های صورت گرفته در زمینه مدیریت مصرف عنوان کرد.وی با بیان اینکه تعداد مشترکین برق این شهرستان حدود ۵۹هزار مشترک است افزود: ۶۰۰ انشعاب طی ۶ماه نخست سال جاری به متقاضیان واگذار شده است.

عملیات تعمیرات اساسی سال ۱۳۹۹ شرکت پالایش نفت امام خمینی (ره) شازند با موفقیت به پایان رسید

اراک - امید عبدی - خبرنگار یاقوت وطن

عملیات تعمیرات اساسی سال ۱۳۹۹ پالایشگاه امام خمینی (ره) شازند با تعمیر واحدهای تقطیر شماره ۲، GHT، LPGMEROX، CGH، RFCC، RCD، پروپیلن، فلر، آمین، آب ترش، گوگرد و برنامه های Total Shut Down فاز دو در یوتیلیتی مطابق برنامه های پیش بینی شده و رعایت کلیه موازین و پروتکل های بهداشتی و ایمنی با موفقیت کامل به پایان رسید.

این تعمیرات اساسی بزرگترین تعمیرات اساسی پالایشگاهی کشور و منطقه بود که طی هماهنگی های بعمل آمده از ماهها قبل با مسئولین شرکت ملی پالایش و پخش، از روز بیستم مرداد ماه سال جاری آغاز شد و با اهتمام همه در تخصص های مختلف پالایشگاه و همکاری ماموران پالایشگاه آبادان و جذب ۳۰۰۰ نفر نیروهای پیمانکاری با تجربه با تلاشهای شبانه روزی انجام شد و با موفقیت در بعضی از واحدها حتی چهار روز زودتر از برنامه مصوب، بدون هیچ گونه حادثه‌ای علی رغم تراکم سنگین نیروی انسانی پایان یافت وافتخاری دیگر در کارنامه زرین صنعت پالایش نفت ایران اسلامی به ثبت رسید. مهندس رمضان پور مدیرعامل شرکت پالایش نفت امام خمینی (ره) شازند با ابراز خردسندی از انجام موفقیت آمیز این تعمیرات گفت: مایه بسی مباهات است که ایران اسلامی به رغم تمامی تحریم ها، با اتکال به خداوند منان و بهره مندی از تخصص داخلی و استفاده از عمل و تجربه ، انجام فعالیت ها مطابق رویه ها و دستورالعمل های تعیین شده و توجه دقیق به اصول HSE، توانسته است به اهداف بلند خود برسد و مردم عزیز را از نتایج پربار این خدمات ارزنده بهره مند نماید.

شهردار اراک گفت:

دره گردو در سال ۹۹ صاحب ردیف بودجه‌ای شد



اراک - امید عبدی - خبرنگار یاقوت وطن

شهردار اراک در خصوص آخرین وضعیت اجرای طرح جامع منطقه گردشگری گردو گفت: برای پروژه گردشگری دره گردو با همکاری شورای شهر اراک ردیف اعتباری در بودجه سال ۹۹ در نظر گرفته شد ولی تا قبل از این ردیفی وجود نداشت و با این ردیف، شهرداری هر سال موظف است بودجه‌ای برای منطقه در نظر بگیرد.

مهندس شفیعی افزود: در حال حاضر کار آغاز شده و قرارداد پیمانکار ۱۲ میلیارد تومان است که ۵ میلیارد تومان هم طبق قول مساعد استاندار مرکزی از محل منابع استانی اختصاص می‌یابد و در واقع تا پایان سال جاری در حدود ۲۰ میلیارد تومان در منطقه برای تامین و توسعه زیرساخت‌ها هزینه می‌شود تا سرمایه گذاران برای سرمایه گذاری در منطقه جلب شوند.وی افزود: در گام اول در مسیر رودکنار دره، نشیمن گاهی برای مردم آماده می‌شود و سپس اقدامات لازم جهت هدایت آب و تاسیسات انجام می گیرد، همچنین از کمربندی جنوبی به جهت ایجاد راه دسترسی به منطقه، پروژه‌ای در دستور کار است که سازمان عمران شهرداری اجراکننده آن خواهد بود و با توسعه زیرساخت‌های آب و برق و تاسیسات شهری، توسعه فضای سبز و کاشت درختان و تکمیل رینگ، منطقه آماده سرمایه گذاری است.وی با بیان اینکه در حال حاضر در تلاشیم که آب قنات وزیری از میدان انقلاب به سمت دره هدایت شود و آب‌های سطحی نیز از بالادست رودکنار جریان یابد تا در فصل گرم سال امکان آبیاری فضای سبز مهیا شود، گفت: قسمتی از کار که توسط پیمانکار در حال انجام است تا پایان بهار سال ۱۴۰۰ پایان می یابد و فاز اول به محض تکمیل مسیر دسترسی که برای انجام آن باید از توان پیمانکاران هم استفاده شود، به اتمام می رسد و برای واگذاری به سرمایه گذاری که در همین لحظه به جهت اجرای پروژه‌هایی مانند تله کابین، هتل، رستوران، فضاهای ورزشی مختلف و ... متقاضی هستند، آماده است.شهردار اراک در خصوص وقفه ایجاد شده در اجرای این پروژه طی سال‌های اخیر گفت: دره گردو در حریم شهر واقع شده و از نظر قانونی شهرداری نمی‌تواند در حریم شهر کاری انجام دهد و باید میراث فرهنگی یا راه و شهرسازی یا دستگاه‌های دیگر وارد عمل می شدند، اما با توجه به اینکه شهر اراک در واقع تفرجگاه مناسبی ندارد، طی ۱.۵ سال اخیر تلاش زیادی شد تا در نهایت شورای شهر به تفاهم رسید تا ردیفی برای این منطقه در بودجه شهرداری اراک لحاظ شود که البته لازم است در کنار شهرداری دستگاه‌های دیگر مانند میراث فرهنگی، راه و شهرسازی و استانداری نیز منابع دولتی و استانی را در اختیار قرار دهند چراکه بودجه شهرداری کفایت نمی کند، اما مدیریت شهری به جهت انجام وظایف اجتماعی خود به پروژه ورود کرد.مهندس شفیعی اضافه کرد: یکی از مشکلات این پروژه مسئله مالکیت است چراکه یک سرمایه گذار برای اختصاص سرمایه خود در یک پروژه باید از وضعیت مالکیت زمین مطمئن باشد، در حال حاضر اراضی این پروژه در اختیار راه و شهرسازی است در حالی که با انتقال آن به شهرداری براحتی می‌توان با سرمایه گذار وارد مذاکره شد، مقرر بود که راه و شهرسازی یا زمین را به شهرداری بفروشد یا بهره‌برداری بلندمدت را به شهرداری واگذار کند که البته شورای شهر تمایل به خرید زمین دارد که فعلا پیگیریم تا تصمیم نهایی اتخاذ شود.

تعامل شرکت آبفا و نیروی انتظامی برای ایجاد سلامت پایدار در استان اصفهان

اصفهان - خبرنگار یاقوت وطن

مدیرعامل شرکت آبفا استان اصفهان در هفته نیروی انتظامی از حافظان نظم و امنیت تقدیر نمود و گفت: فعالان در نیروی انتظامی در زمینه امنیت مردم تلاش می کنند و فعالان در صنعت آبفا زمینه ساز سلامت اقشار مختلف جامعه هستند، بنابراین این دو نهاد می توانند با تعامل بیش از پیش بستر امنیت و سلامت جامعه بهتر و گسترده تر را مهیا کنند.

هاشم امینی با بیان اینکه محافظت از تاسیسات صنعت آبفا از اهمیت بسزایی برخوردار است عنوان کرد: تاسیسات آبفا به ویژه تصفیه خانه آب و شیرخانه فلمن تامین کننده آب شرب سالم و بهداشتی بیش از ۴ میلیون نفر در استان اصفهان است بطوریکه تصفیه خانه آب اصفهان بعنوان یکی از مراکز حساس از سوی نهادهای ذیصلاح شناخته شده است.وی ادامه داد: از حافظان امنیت در اصفهان انتظار می رود همانند همیشه در حفاظت از تاسیسات این شرکت خدماتی، بیشتر حمایت کنند تا خدمات به صورت پایدار در اختیار مردم قرار گیرد.وی به سرقت دریچه های فاضلاب در سطح شهرهای مختلف در استان اشاره کرد و تصریح نمود: متاسفانه در چند سال اخیر بیش از ۱۳۳۹ فقره دریچه منهول های فاضلاب در استان به سرقت رفته که این امر مخاطراتی برای مردم و عابرین اعم از اشخاص و وسایل نقلیه، به وجود آورده است.

هاشم امینی افزود: با سرقت دریچه های منهول فاضلاب بعضا دیده شده برخی از شهروندان به درون چاه فاضلاب که تا عمق ۹ متر می باشد، سقوط کرده اند که منجر به از دست دادن جان فرد شده است، براین اساس برای شرکت آبفا استان اصفهان جلوگیری از سرقت دریچه های منهول فاضلاب بسیار حائز اهمیت است چرا که با سرقت این کالا جان مردم در خطر می افتد.وی با اشاره به همکاری نیروی انتظامی با شرکت آبفا استان اصفهان اظهار داشت: در چند سال اخیر نیروی های انتظامی در محافظت از تاسیسات آبفا با این شرکت همکاری دارند و انتظار می رود در قالب ایجاد یک کار گروه مشترک وانعقاد یک تفاهم نامه، همکاری این دو دستگاه بیش از پیش باشد تا خلا در ایجاد امنیت و سلامت جامعه روی ندهد.

وی به گستردگی خدمات در روستاها و شهرها پرداخت و گفت: در حال حاضر در بیش از ۹۸ شهر و هزار روستا خدمات ۲۳ گانه شرکت آبفا استان اصفهان ارائه می شود و این خدمات به صورت پایدار در ۲۴ ساعت شبانه روز در اختیار تمام اقشار جامعه در سطح استان قرار می گیرد.

فعله گری گفت در شش ماهه اول سال جاری صورت گرفت؛

مصرف بیش از ۱ میلیارد و ۳۱۹ میلیون متر مکعب گاز طبیعی در استان کردستان



سنندج - یاقوت وطن - آرش مرادی

مهندس احمد فعله گری مدیر عامل شرکت گاز استان کردستان گفت: مشترکان در بخش های خانگی، صنعتی و تجاری در شش ماهه اول سال جاری بیش از ۱ میلیارد و ۳۱۹ میلیون و ۶۶۹ هزار و ۷۲۹ متر مکعب گاز طبیعی متر مکعب گاز طبیعی مصرف کردند.

مهندس احمد فعله گری در مورد اهمیت گاز طبیعی گفت : با پشت سر گذاشتن فصل گرما و پیک مصرف در سایر انرژی ها و ورود به فصل سرما پیک مصرف گاز طبیعی آغاز می گردد و گذر از این مرحله با عزم ملی و رعایت مصرف بهینه گاز طبیعی امکان پذیر خواهد بود.

مدیرعامل شرکت گاز استان کردستان با اشاره به بهره مندی ۱۰۰ درصدی جمعیت شهری و ۹۳ درصدی خانوار روستایی واجد شرایط استان از گاز طبیعی گفت: به طور میانگین بیش از ۹۸ درصد انرژی گرمایشی بخش خانگی استان با گاز طبیعی تامین می‌شود. این مقام مسئول تصریح کرد: مصرف کل استان در شش ماهه اول سال جاری در تمامی بخش ها ۱ میلیون و ۳۱۹ میلیون و ۶۶۹هزار و ۷۲۹ متر مکعب بوده که میزان مصرف در بخش سی ان جی ۹۰ میلیون و ۷۲۸ هزار متر مکعب ، صنعتی ۱۲۵ میلیون و ۱۵۵ هزار ، تجاری ۲۴ میلیون و ۸۹ هزار و عمومی ۱۱میلیون و ۴۷۸هزار ، خانگی ۴۳۹ میلیون و ۸۸۸ هزار ، نیروگاه سنندج ۶۱۵میلیون و ۷۶۱ آموزش و پرورش ۷ میلیون و ۳۳۴ هزار و امکان مذهبی ۵ میلیون و ۲۳۶ هزار متر مکعب بوده است.

فعله گری در مورد نسبت مصرف بخش های مختلف این چنین توضیح داد : سی ان جی ۷ درصد ، صنعتی ۹ درصد ، تجاری و عمومی ۴ درصد ، خانگی ۳۳ درصد و نیروگاه سنندج ۴۷ درصد از کل مصرف استان در شش ماهه اول سال جاری را به خود اختصاص داده اند.

لازم به ذکر است مصرف گاز طبیعی در مدت مشابه سال گذشته در تمام بخش ها برابر با ۱ میلیارد و ۱۹۳ میلیون و ۱۵ هزار و ۶۱۲ متر مکعب بوده که با مقایسه میزان مصرف در ۲ سال پیاپی افزایش ۱۱ درصدی را نشان می دهد.

Iran on verge of regaining its oil market share

Economic service

As one of the world's major oil producers Iran is expected to regain its market share, lost to rivals due to the U.S. sanctions, in case Joe Biden, who is leading in most polls, replaces Trump as the U.S.'s next president, Bloomberg reported.Biden has signaled that under his presidency the U.S. is going to return to the 2015 nuclear accord Washington brokered when he was vice president under Barack Obama, the report said.That means the economic sanctions that Trump has imposed on Iran could eventually be eased, opening the way for over two million barrels a day of Iranian crude exports.Wall Street banks including Goldman Sachs Group Inc., JPMorgan Chase & Co., and RBC Capital Markets LLC see one million barrels per day (bpd) or more of Iranian crude supplied to the market next year if Biden wins.Iran has maintained its oil production levels despite the U.S. sanctions and according to the Iranian Oil Minister Bijan Namdar Zanganeh, the country is fully ready to increase its exports to the pre-sanctions levels in a short time span.Back in May, Zanganeh had said that even the coronavirus outbreak has not halted oil production in the country.

اخبار | اقتصادی

رونمایی از برنامه آموزشی "سه شنبه های شادآبی" شرکت آبفا استان اصفهان

سرویس اقتصادی

با حضور مدیر عامل شرکت آبفا استان اصفهان، مدیرکل آموزش و پرورش و مدیر کانون پرورش فکری کودکان و نوجوانان استان، از برنامه آموزشی سه شنبه های شادآبی رونمایی گردید. بر اساس تفاهم نامه منعقد شده، محتوای تولیدی شرکت آبفا استان اصفهان، با موضوع مدیریت مصرف آب، در شبکه شاد و دیگر شبکه های آموزشی در اختیار کانون پرورش فکری کودکان و نوجوانان قرار می گیرد.

مدیرعامل شرکت آبفا استان به نقش آموزش و پرورش در مدیریت مصرف در جامعه پرداخت و اظهارداشت: آموزش و پرورش تاثیر بسزایی در فرهنگ سازی مصرف بهینه آب در جامعه دارد و در شرایط کنونی انتشار ویروس کرونا که به ناچار رویکرد آموزشی این نهاد تغییر کرده و از چهره به چهره به مجازی تبدیل شده است، نباید از بخش فرهنگ سازی غافل شد.

مهندس هاشم امینی با بیان اینکه رسالت آموزش و پرورش تنها تعلیم وتربیت نیست خاطرنشان ساخت: نهاد آموزش و پرورش یکی از دستگاه هایی است که در ارتقا سطح فرهنگ در زمینه های مختلف نقش بارزی دارد

و شرکت آبفا استان اصفهان به منظور نهادینه کردن مصرف بهینه آب در جامعه با همکاری آموزش و پرورش از طریق شبکه های مجازی محتوای آموزشی مدیریت مصرف آب را در اختیار دانش آموزان قرار می دهد.

مدیرعامل شرکت آبفا استان اصفهان استفاده از تجهیزات کاهنده را در مصرف صحیح آب موثر برشمرد و اظهار داشت: شرکت آبفا استان اصفهان به منظور بهره مندی بیش از ۹۶۰ مدرسه در استان اصفهان از شیر پدالی که در مصرف صحیح آب و نیز رعایت پروتکل های بهداشتی موثر است، با کمک خیرین بیش از ۳هزار و ۶۰۰ شیر پدالی در نظرگرفته که طی مراحل مختلف در اختیار مدارس در سطح استان قرار می گیرد.

مهندس هاشم امینی با بیان اینکه شرکت آبفا طی سنوات قبل با برگزاری جشنواره ها و همایش های مختلف اقشار مختلف را دعوت به مصرف بهینه آب می نمود اعلام کرد: در سال تحصیلی جدید با پرسش شادآبی از دانش آموزان در رده سنی ۶ تا ۱۸ سال می خواهیم با پاسخ دادن به اینکه (در شرایط امروز که استان اصفهان با کمبود آب سالم و بهداشتی روبروست و برای ادامه زندگی و حفظ محیط سلامتی و بهداشت به آب نیاز داریم، برای نگهداری از این نعمت خداددادی چگونه می توانید نقش خود را در خانه، مدرسه و سایر اجتماعات ایفا کنید؟

در این مسابقه شرکت کنندگان آثار خود را از ۲۰ شهریور تا ۳۰آذر ماه به روابط عمومی های شرکت آبفا، آموزش و پرورش و کانون پرورشی فکری کودکان و نوجوانان ارسال نمایند و در نهایت به ۱۳۰اثر برگزیده در یازدهم دیماه همزمان با سی امین سالگرد تاسیس شرکتهای آب و فاضلاب تقدیر بعمل می آید.در ادامه مدیرکل آموزش و پرورش استان اصفهان گفت: در حال حاضر بیش از ۹۲۰ هزار دانش آموز در استان اصفهان مشغول به تحصیل هستند، این در حالیست که با در نظر گرفتن خانواده های دانش آموزان، آموزش و پرورش در استان بیش از ۴ میلیون مخاطب دارد. اعتدادی ادامه داد: با شیوع ویروس کرونا و شروع آموزش های مجازی، بسیاری از خانواده ها درگیر تعلیم و تربیت دانش آموزان شده اند، این در حالیست که در شرایط کنونی آموزش و پرورش به منظور تعلیم و تربیت بهتر دانش آموزان نیاز به مشارکت بسیاری از دستگاه ها دارد.وی با اشاره به اهداف سند تحول بنیادین آموزش و پرورش گفت: تقویت مهارت مشارکت اجتماعی دانش آموزان یکی از اهداف این سند به شمار می آید و شرکت آبفا استان اصفهان با تدوین برنامه های مختلف پیرامون مدیریت مصرف آب، آموزش و پرورش را درکسب مهارت مصرف صحیح آب یاری می کند.وی به توضیح در خصوص اپلیکیشن شاد پرداخت و اعلام کرد: این اپلیکیشن بزرگترین و گسترده ترین اپلیکیشن آموزشی در کشور است که در حال حاضر بیش از ۶۰ درصد دانش آموزان استان عضو آن هستند و درصدد هستیم برنامه های آموزشی شرکت آبفا را از طریق این اپ آموزشی در اختیار دانش آموزان قرار دهیم.

در ادامه قلمکاریان، مدیر کل کانون پرورش فکری کودکان و نوجوانان استان اصفهان اعلام کرد: کانون پرورش فکری کودکان و نوجوانان استان اصفهان از ظرفیت هنری، ادبی، علمی بسیار خوبی برخوردار هست و شرکت آبفا می تواند از این بستر در راستای ترویج مصرف بهینه آب در جامعه بهره مند شود.قلمکاریان افزود: شرکت آبفا استان اصفهان در سال گذشته در حرکتی ارزشمند، ۱۶ جلد کتاب در رابطه با مدیریت مصرف آب تهیه نمود، این در حالیست که امسال انتظار داریم این رقم به ۱۶۰ جلد برسد و در اختیار متقاضیان قرار گیرد.وی افزود: کانون پرورش فکری کودکان و نوجوانان متشکل از دانش آموزان بسیار هنرمندی است که توانایی ارائه آثار بسیار مطلوبی با محتوای مدیریت مصرف درقالب شعر، داستان، فیلم، انیمیشن، کاریکاتور، نقاشی، هنرهای تجسمی دارد که شرکت آبفا استان اصفهان می تواند از این ظرفیت بهره مند شود.

پویایی مخابرات حرکت جهادی کارکنان را می طلبد

سرویس اقتصادی

سرپرست مخابرات منطقه اصفهان در بازدید سرزده از مرکز پاسخگویی استقلال و ۱۱۸اصفهان با اعلام این مطلب گفت: کارکنان مراکز پاسخگویی در خط مقدم جبهه ی ارتباطات قرار دارند و حرکت جهادی آنان ضامن پویایی مخابرات است.

به گزارش روابط عمومی مخابرات منطقه اصفهان،ناصر مشایخی در جریان این بازدید با اشاره به نظارتهای میدانی از مراکز اظهار کرد: نظارت بر عملکرد مراکز پاسخگویی در صدر اولویت های کاری مخابرات منطقه اصفهان قرار دارد و این روند ادامه خواهد داشت.

وی بر اهمیت مقوله پاسخگویی و مشتری مداری در شرکت مخابرات تاکید کرد و گفت: پاسخگویی آنلاین و موثر به مشتریان همراه با حفظ شئونات ایشان اولین و اساسی ترین قدم در راستای مشتری مداری و حفظ برند سازمانی است.

سرپرست مخابرات منطقه اصفهان در این بازدید ضمن استماع مشکلات کارکنان بخش ۱۱۸ و پیگیری حل معضلات آنان، از نزدیک نحوه پاسخگویی و مسائل مطروحه در این مراکز را مورد بررسی و ارزیابی قرار داد

.گفتنی است بازدید از مرکز استقلال و دیدار با رئیس و کارکنان این مرکز از دیگر برنامه های این دیدار بود.



متأسفانه هر هفته حرف جدیدی از بانک مرکزی شنیده می‌شود. این بانک برای عدم تخصیص ارز به کالاهای رسوبی که به صورت درصدی خارج شده است دلایلی عنوان می کند که برای واردکنندگان جای تعجب داشته و تازگی دارد

۴۰۰ تن برنج در بنادر در حال فاسد شدن است؛

دود دعواهای دولتی در چشم واردکنندگان

سرویس اقتصادی

عضو هیأت ناظر انجمن واردکنندگان برنج با بیان اینکه بانک مرکزی تلاش می کند توپ را به زمین گمرک و صمت بیندازد گفت: دعوای بین نهادهای دولتی نتیجه‌ای جز زیان بیشتر برای واردکنندگان ندارد.

سالار ساکت، عضو هیأت ناظر انجمن وارد کنندگان برنج ایران در واکنش به اطلاعیه بانک مرکزی مبنی بر مشکل برنج‌های رسوبی، ترخیص درصدی کالا خارج از روال است گفت: بانک مرکزی تلاش می کند توپ را به زمین گمرک و وزارت صمت بیندازد که این درست نیست. در واقع مسئولان با برجسته سازی بحث ترخیص‌های درصدی و اینکه تقصیر گمرک بوده، تعلل در تخصیص ارز ۳۰۰ الی ۴۰۰ هزار تن برنج رسوبی معطل در بنادر را، لاپوشانی می کنند.

وی اضافه کرد: متأسفانه هر هفته حرف جدیدی از بانک مرکزی شنیده می‌شود. این بانک برای عدم تخصیص ارز به کالاهای رسوبی که به صورت درصدی خارج شده است دلایلی عنوان می کند که برای واردکنندگان جای تعجب داشته و تازگی دارد. بعد از رسوب ناخواسته کالاهای اساسی در بنادر واردکنندگان بر اساس تسهیلاتی که گمرک اعلام نمود، کالاهای خود را با دریافت نامه از بانک عامل به صورت درصدی ترخیص کردند اما با گذشت قریب به ۹ ماه از این اتفاق، هنوز این موضوع تعیین تکلیف نشده و علیرغم نامه‌های ارسالی وزارت صمت و تاکید گمرک ایران مبنی بر صحت موضوع، بانک مرکزی ایرادات قبلی را تکرار می کند ضمن اینکه واردکنندگان که متضرر اصلی در این تصمیم هستند به هیچ عنوان ایراد را وارد ندانسته و خواستار احقاق حقوق خود هستند.

ساکت تصریح کرد: بانک مرکزی نباید به دنبال تبرئه خود در قضیه برنج‌های درصدی باشد، این برنج‌ها به دلیل عدم تخصیص به موقع رسوب شده است. همچنین بر اساس دستورات معاون اول ریاست جمهور در سفر اخیر خود به استان هرمزگان مقرر گردید منابع متناسب از سوی بانک مرکزی برای این محموله‌ها تعیین شده و در اسرع وقت مشکل مرتفع شود، پس یادآوری بحث‌های قبلی بر ابهام موجود اضافه خواهد کرد.

این فعال بخش خصوصی افزود: واردکنندگان انتظار دارند که با دستور آقای جهانگیری و اعلام رسمی لیست محموله‌های درصدی توسط وزارت صمت دیگر مانعی برای تخصیص ارز وجود نداشته باشد. در واقع بازرگانان با توجه به شرایط موجود تن به خروج درصدی دادند و ما اطلاع کافی از عواقب قضیه نداشتیم.

این فعال بخش خصوصی در بخش دیگری از سخنان خود با بیان اینکه بارهای رسوبی در بنادر دو نوع هستند، افزود: بخشی از آن محموله‌های خروج درصدی و بخش دوم محموله‌های رسوبی هستند.

ساکت ادامه داد: خروج درصدی‌ها راستی آزمایی و نامه از صمت به بانک مرکزی برای تخصیص ارز ترجیحی ارسال شده است.

وی اضافه کرد: بر اساس آخرین اخباری که به ما رسیده روز پنجشنبه گذشته نیز بانک مرکزی اعلام کرده در حال تأمین منابع از ارز یورو نیکو برای این محموله‌ها است و طبق این وعده احتمالاً در هفته آینده کد تخصیص داده شود.

وی افزود: برای دسته دوم یا همان بارهای رسوبی نیز در هفته گذشته برای تعدادی از محموله‌های کد تخصیص ارز نیمایی صادر شده ضمن اینکه به خاطر افزایش نرخ ارز نیمایی بهای تمام شده افزایش زیادی پیدا کرده است و واردکنندگان متضرر می‌شوند.

ساکت تصریح کرد: متأسفانه دعوای بین نهادهای دولتی نتیجه‌ای جز زیان بیشتر برای واردکنندگان به همراه نخواهد داشت و دود آن به چشمان واردکنندگان می‌رود.

با این وضعیت علیرغم اتمام فصل ممنوعیت هیچ واردکننده‌ای راغب به واردات کالای جدید نیست که این قطعاً در بلند مدت آثار بدی را در بازار به همراه دارد و مصرف کنندگان و اقشار آسیب پذیر بیش از پیش نگران امنیت غذایی خود خواهند بود.

چند روز قبل معاون فنی و امور گمرکی گمرک ایران از «در حال فاسد شدن» ۲۰۰ هزار تن برنج دپو شده در بنادر و گمرکات کشور به دلیل عدم تخصیص ارز خبر دا د. که بانک مرکزی در واکنش به این خبر اعلام کرد: علت اصلی رسوب برنج‌های وارداتی در گمرکات و بنادر کشور، ترخیص درصدی کالا توسط «گمرک»، بدون داشتن تخصیص ارز و کد رهگیری برای ثبت سفارش مرتبط با آنهاست. در ادامه تنش‌ها بین این دو نهاد، گمرک به فاصله کوتاهی در جواب بانک مرکزی عنوان کرد:

«بانک مرکزی اعلام کرده است در حال حاضر تمام کالاهای برنج موجود در گمرکات کشور که واردکننده، متقاضی ارز با نرخ نیمایی باشد، بر اساس فهرست اعلامی وزارت صمت، دارای تخصیص ارز از بانک مرکزی است، اما اشاره نکرده که با تخصیص ارز، کالایی قابل ترخیص از گمرکات نیست و فقط کد رهگیری بانک است که اجازه ترخیص کالا به گمرک می‌دهد.

اینکه بانک مرکزی می گوید «برنج‌های رسوبی موضوع گزارش‌های چند روز اخیر، مربوط به مواردی است که واردکننده متقاضی ارز با نرخ ترجیحی (۴۲۰۰ تومانی) است» در حالی که اصلاً چنین نیست. بانک مرکزی به خوبی اطلاعات این برنج‌ها را در اختیار دارد و به خوبی می‌داند میزان برنج‌های رسوبی که صاحبان کالا، متقاضی ارز با نرخ ترجیحی ۴۲۰۰ تومانی هستند ۱۹۰۷۱۳ تن و متعلق به ۱۰ شرکت است، بنابراین گره زدن موضوع رسوب بیش از ۲۰۰ هزار تن برنج مانده در بنادر و گمرکات کشور به ۱۹ هزار تن کالا صحیح نیست.»

ثبت کارت بازرگانی به نام ۷۰ کارتن خواب

سرویس اقتصادی

ثبت کارت بازرگانی به نام ۷۰ کارتن خواب مسئله‌ای است که از سوی رئیس کل بانک مرکزی بیان شده و مورد انتقاد متولیان صدور این کارت قرار گرفته است.

هفته گذشته رئیس کل بانک مرکزی در شورای گفت‌وگو ی بخش خصوصی و وزارت اقتصاد و دارایی در خصوص صادرکنندگانی که ارز حاصل از صادراتی را به چرخه اقتصاد بازنگردانده‌اند، توضیحاتی داد که این موضوع مورد نقد نهادهای مرتبط با صدور کارت‌های بازرگانی قرار گرفت.

صحبت‌های عبدالناصر همتی از این قرار بود که ۲۵۰ صادرکننده تاکنون هیچ ارزی وارد چرخه اقتصاد و سامانه‌های مربوط به بانک مرکزی نکرده‌اند که ارزش کل صادرات آن‌ها بالغ بر ۷ میلیارد دلار است.

رئیس کل بانک مرکزی گفت: در حال حاضر با کمبود شدید ارز در کشور مواجه هستیم که در صورت ورود این ۷ میلیارد دلار به چرخه اقتصاد، کمبودها تامین و نرخ ارز به راحتی در کشور کنترل می‌شود.او افزود: این ۲۵۰ صادرکننده حتی یک دلار هم ارز به کشور بازنگردانده‌اند و ارزش صادراتی کالاهای آن‌ها بین ۱۰ تا ۲۰۰ میلیون دلار است.همتی گفت: نکته قابل توجه اینجاست که این ۲۵۰ صادرکننده هیچ واحد تولیدی یا صنفی به نامشان ثبت نیست حتی تعداد ۷۰ نفر از آن‌ها کارتن خواب‌هایی هستند که در روستاها زندگی می کنند و از هویت آن‌ها سوء استفاده شده است.

اظهارات رئیس کل بانک مرکزی مورد انتقاد برخی اعضای اتاق بازرگانی قرار گرفت به طوری که در تاریخ ۵ آبان ، غلامحسین شافعی رئیس اتاق بازرگانی ایران از بانک مرکزی خواستار اسامی کارتن خواب‌هایی شد که کارت بازرگانی به نامشان ثبت شده و از طریق این کارت‌ها صادرات انجام شده است.در همین راستا حسین سلاح ورزی نائب رئیس اول اتاق بازرگانی ایران مطرح کرد: اظهارات رئیس کل بانک مرکزی از دو حالت خارج نیست، یا منظور همتی از کارتن خواب ها، صادرکنندگانی است که کم تجربه و خام هستند که صحبت صحیحی در توصیف این افراد نیست یا این مقام مسئول آمار دقیقی از افراد صادرکننده ندارد.وی افزود: رئیس کل بانک مرکزی در صورتی که نسبت به ادعای خود پایبند است باید اسامی این ۷۰ صادرکننده را به اتاق بازرگانی کشور ارائه دهد همچنین برای عموم مردم منتشر کند تا از هویت آن‌ها پرده برداری شود.نائب رئیس اول اتاق بازرگانی ایران تصریح کرد: از حدود ۲ یا ۳ سال گذشته صدور کارت بازرگانی



با سخت گیری‌های شدیدی صورت گرفته است همچنین هرماه وضعیت فعالیت صادرکننده ها زیر نظر بازرسان اتاق بررسی می‌شود که در این صورت تخلف ۷۰ فرد کارتن خواب به عنوان صادرکننده غیر ممکن است. سلاح ورزی افزود: کارت بازرگانی یکبار مصرف به هیچ عنوان وجود ندارد و تمام کارت‌های فعال بعد از گذشت یک سال از صدور آن‌ها، تمدید یا تعلیق می‌شوند. با تمام این تفاسیر انتقاد به صادرکنندگانی که ارز به کشور وارد نکرده‌اند وارد است و باید در راستای تامین نیازهای ارزی در کشور، این موضوع با همکاری تمام ارگان‌های مربوطه پیگیری شود.

خائفی نژاد خبر داد:

توافق تازه ایران و روسیه برای ساخت نیروگاه سیریک

سرویس اقتصادی

مجری طرح‌های نیروگاهی بخار شرکت تولید نیروی برق حرارتی با اشاره به توافق این شرکت با پیمانکار جدید روسی برای ساخت نیروگاه سیریک هرمزگان، گفت: عملیات اجرایی این پروژه به زودی با استفاده از وام دولتی فدراسیون روسیه آغاز خواهد شد.

بهنام خائفی‌نژاد با اعلام این خبر بیان داشت: با توجه به معرفی پیمانکار جدید از سوی وزارت انرژی روسیه برای ساخت نیروگاه ۱۴۰۰ مگاواتی سیریک استان هرمزگان، مذاکرات قراردادی با این شرکت از ابتدای سال آغاز شد که پس از برگزاری ۹۰ جلسه نهایتا توافق لازم با شرکت روسی انجام و قرارداد به امضای طرفین رسید.

مجری طرح‌های نیروگاهی بخار شرکت مادرتخصصی تولید نیروی برق حرارتی ادامه داد: پس از نهایی شدن این قرارداد با حضور نمایندگان کارفرما، مشاور و نمایندگان وزارت انرژی روسیه و ایران، زمین ساختگاه پروژه به مساحت تقریبی ۲۰۰ هکتار در اختیار پیمانکار جدید قرار گرفت.

مجری طرح‌های نیروگاهی بخار شرکت تولید نیروی برق حرارتیبا تاکید بر اینکه در حال حاضر فاز اول مطالعات تکمیل و شروع

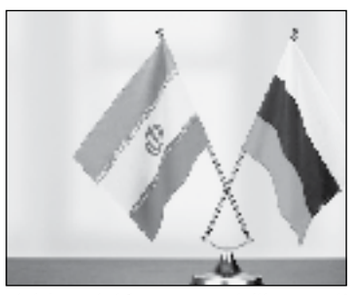

فاز دوم مطالعات در دستور کار است، اظهار داشت: مطابق با برنامه‌ریزی انجام شده پس از اخذ تایید نهایی وزارت دارایی روسیه و متعاقبا گشایش ال سی پروژه، در آینده نزدیک عملیات اجرایی نیروگاه آغاز خواهد شد.

خائفی‌نژاد اظهار داشت: اعتبار مورد نیاز برای اجرای این پروژه بالغ بر ۱.۴ میلیارد یورو است که از محل وام اعطایی دولت فدراسیون روسیه به دولت جمهوری اسلامی ایران تامین خواهد شد.مجری طرح‌های نیروگاهی بخار شرکت تولید نیروی برق حرارتی در پایان تاکید کرد: با توافقات انجام شده، بخش اجرایی این پروژه به طور کامل توسط پیمانکاران ایرانی انجام خواهد پذیرفت و در بخش تامین تجهیزات نیز از توان سازندگان داخلی استفاده می‌شود.

هزینه دلال بازی‌ها را مردم باید بدهند؛

بازار روغن با حرف درست نمی‌شود

سرویس اقتصادی

مسئولان به مردم پاسخ دهند چرا مدام باید شاهد تغییرات قیمتی کالاهای اساسی در بازار باشند و با کدام سیاست میخواهند قیمت ها را مدیریت کنند. امروز حرف مردم قیمت روغن است و سرگردان در بازار به دنبال خرید روغن با قیمت مناسب هستند.

رزم حسینی با اشاره به مسائل مطرح شده از سوی تولید کنندگان درباره تامین ارز مورد نیاز برای واردات روغن خام گفته است: روند درآمدهای ارزی کشور در حال بهبود است و شرایط تا پایان سال بهتر نیز خواهد شد.علاوه بر وزیر صنعت، یزدان سیف معاون وزیر و مدیرعامل شرکت بازرگانی دولتی ایران نیز طی چند روز اخیر در واکنش به کمبود روغن در بازار گفته است: در حال حاضر در فروشگاه‌های زنجیره‌ای و مراکز توزیع به میزان لازم روغن داریم واتفاقی نیفتاده که این محصول کمیاب یا نادر شود بلکه امروز روغن در کشور به وفور وجوددارد.وی گفت: باوجودی که مقدار زیادی مواداولیه تهیه روغن در بنادر و گمرک در انتظار طی شدن مراحل ترخیص هستند،اما خایررا هبردی کشور که با تمهیدات دولت رقم زده شد برای همین روزهای سخت بود.وی از تامین ۸۵۲ هزار تن روغن خام برای واحدها از ابتدای سال ۹۹ خبر داد و اضافه کرد: بخشی از مشکل موجود روغن، به دلیل ایجاد اختلال در شبکه توزیع روغن خام از بندرگاه‌ها به کارخانه‌ها مربوط می‌شود. این اختلال به همراه افزایش در بخش صنفی سبب ایجاد شوک در یک هفته اخیر بازار روغن شده است.



صحبت‌های مقامات مسئول در مورد بازار روغن نشان می دهد در حال حاضر باید بازار مشکلی در توزیع روغن نداشته و مردم بدون نگرانی اقدام به خرید روغن های مورد نیاز خود کنند. اما مشاهدات از بازار نشان می دهد اکثر عمده فروشان از عدم تغییر در عرضه روغن به بازار صحبت می کنند و معتقدند مسئولان فقط حرف می زنند اما در عمل بازار روغن هنوز مدیریت نشده است. یکی از کسبه عمده فروش روغن می گوید: از هفته گذشته که کاهش عرضه کارخانجات به بازار بیشتر شده است مدام مردم به ما مراجعه و خواستار خرید کارتنی روغن هستند من به عنوان یک کسبه از فروش بالا بدم نمی آید اما به شرطی که کالا داشته باشم، متأسفانه روغن کمی به ما داده می شود که این میزان جوابگوی نیاز بازار نیست.

اخبار اقتصادی

اجرای سیستم تله متری در تاسیسات آب روستاهای منطقه بن رود اصفهان

سرویس اقتصادی

مدیر آبفا منطقه بن رود گفت: برای اولین بار در استان اصفهان از سیستم تله متری در تاسیسات آبرسانی ۱۷ روستای منطقه بن رود استفاده می شود.احسان شفیعی با بیان اینکه ۱۷ روستای منطقه بن رود که پس از یکپارچه سازی شرکت های آبفای شهری و روستایی از ابتدای سال جاری، تحت پوشش شرکت آبفا قرار گرفت.اظهار داشت:هم اکنون ۷ باب مخزن و ۲ باب ایستگاه پمپاژ مجتمع های روستایی (قورتان) شامل ۱۲ روستا و مجتمع روستایی (فارفان) با ۵ روستاز سیستم تله متری در توزیع عادلانه آب بهره مند هستند.

وی جمعیت روستایی منطقه بن رود (ورزنه) را ۱۷ هزار نفر اعلام کرد و بیان داشت: در حال حاضر ۶ هزار و ۵۵۷ فقره انشعاب آب به مشترکین در روستا ها واگذار شده است این در حالیست که روستاهای این منطقه تحت پوشش طرح آبرسانی اصفهان بزرگ قرار دارند.مدیر آبفا منطقه بن رود افزود: این منطقه دارای ۴۸ کیلومتر خط انتقال آب و ۱۵۵ کیلومتر شبکه توزیع است که در سال جاری به دلیل فرسودگی قسمت هایی از شبکه توزیع بیش از یک کیلومتر از شبکه فرسوده آب در روستا ها اصلاح گردیده است. شفیعی هدر رفت آب در روستاها را ۲۰ درصد دانست و تصریح کرد: درصدد هستیم با اصلاح شبکه فرسوده توزیع آب واصلاح انشعابات فرسوده ونیز تعویض کنتورهای خراب هدر رفت آب را تا پایان سال به ۱۵ درصد کاهش دهیم.

وی خاطرنشان ساخت: با هدف کاهش هدر رفت آب در محل ورودی آب هر روستا، فلومتر مغناطیسی نصب شده است، با این کار میزان ورودی و خروجی آب به روستاها به طور دقیق محاسبه می گردد و در نتیجه می توان هدر رفت دقیق آب را محاسبه نمود و از عوامل ایجاد آن جلوگیری کرد.

مدیر آبفا بن رود با اشاره به اجرای پروژه GIS در روستاها عنوان کرد: با اجرای این پروژه موقعیت مکانی و اطلاعات توصیفی ۱۵۰ والو، ۳۰۰ منهول فاضلاب و نیز خطوط انتقال و شبکه توزیع آب به دست آمده است که براساس این اطلاعات دقیق خدمات رسانی به مردم در روستاها بهتر و گسترده تر در بازه زمانی کوتاه تر انجام می گیرد.وی به مزیت های اجرای سیستم تله متری و GIS در روستاها پرداخت و گفت: با اجرای این پروژه ما مدیریت دقیق تری بر توزیع آب بین مشترکین می شود و آب با فشار یکسان در اختیار متقاضیان قرار می گیرد که این امر نقش بسزایی در کاهش وقوع حوادث دارد، همچنین زمان رسید گی به حوادث در کوتاه ترین زمان صورت می گیرد.

با حضور استاندار لرستان و در هفته پدافند غیر عامل صورت گرفت:

رونمایی از تجهیزات شرکت آب و فاضلاب لرستان با اعتباری بالغ بر ۳۰ میلیارد تومان

سرویس اقتصادی

به گزارش خبرنگار روابط عمومی شرکت آب و فاضلاب استان لرستان، در هفته پدافند غیرعامل که با حضور استاندار لرستان، مدیرعامل شرکت آب و فاضلاب و برخی از مدیران استانی برگزار شد چندین پروژه از جمله مخزن پیش ساخته آب شهر خرم آباد به بهره برداری رسید.

در این مراسم دکتر خادمی استاندار لرستان گفت: یکی از موارد مقابله با بحران ها، تهدیدات و حوادث انسانی و غیر انسانی که در پدافند غیر عامل در آن پیش بینی شود بحث آب شرب مردم است که باید با سرعت هرچه تمام تر به آن رسیدگی و راه حل مناسب جایگزین مشکل گردد، امروز شرکت آب و فاضلاب با راه اندازی دستگاه تولید آب شرب لیوانی و توزیع آن در مناطق بحران زده در شرایط غیر عادی، خریداری دستگاه ژنراتور سیار برای محل های آسیب دیده،افتتاح مخزن ۲۲۰۰ مترمکعبی با روش جدید و پیش ساخته طراحی شده از اساسی ترین اقدامات آب شرب پایدار برای مردم وموارد دیگر آمادگی خود را در شرایط بحرانی اعلام می نماید.دکتر خادمی اضافه کرد: سیل سال ۹۸ زیان های بسیاری به بار آورد ولی به دنبال آن اعتباراتی وارد استان شد و باعث شد که آنچه خراب شده اصولی تر از قبل ساخته شود.

مدیر عامل شرکت آب و فاضلاب لرستان درخصوص اهمیت پدافند غیرعامل گفت: تجربه و تلاش مایرای رفع مشکلات ناشی از سیل و حوادث طبیعی که در سالهای اخیر مشاهده کردیم و بیانگر این حقیقت است که ما باید در حوادث احتمالی فاجعه به طوری که بتوانیم تاب آوری را در برابر حوادث احتمالی داشته باشیم و برای همین منظور بیش از ۱۱۰۰ کیپ اتفاقات آب و فاضلاب برای مقابله با حوادث احتمالی به صورت شبانه روز راه اندازه باش می باشند.کرم وند به افتتاح پروژه ها در هفته پدافند غیر عامل اشاره کرد و گفت: اجرای یک باب مخزن پیش ساخته کامپوزیت با ظرفیت ۲۲۰۰ مترمکعب و خطوط انتقال آب به طول ۷۰۰ متر در شهر خرم آباد با هزینه ای بالغ بر ۳۸ میلیارد ریال به بهره برداری می رسد.

برگزاری انتخابات انجمن صنفی کارکنان مخابرات اصفهان به‌صورت الکترونیکی

سرویس اقتصادی

مدیر منابع انسانی مخابرات منطقه اصفهان با اعلام این خبر گفت: **با توجه به شرایط کنونی و در راستای کاهش شیوع کرونا برای اولین بار انتخابات تشکل های صنفی به صورت الکترونیکی در مخابرات منطقه اصفهان برگزار می‌شود.**

به گزارش روابط عمومی مخابرات منطقه اصفهان همایون نوربخش در جلسه‌ای با حضور اعضای هیأت موسس انجمن صنفی و تعدادی از همکاران از کلیه نقاط استان به صورت ویدئو کنفرانس در سالن جلسات ستاد برگزار شد،با اشاره به نحوه انجام انتخابات الکترونیکی انجمن صنفی اظهار کرد: بنا بر هماهنگی های صورت گرفته با اداره وارداتی از محل ارز مقاضی یا کارگاه برای صدارتی اقدام کنندوی گفت: به‌جز متقاضیان دریافت ارز ۲۲۰۰ تومانی، امکان ترخیص کالا از همه گمرک‌های کشور برای واردکنندگانی که خودشان می‌توانند ارز شود وجدید شرکت در انتخابات انجمن، مهیا شد.وزیر صنعت، معدن وتجارت درباره پیگیری کالاهای ترخیص‌شده ورسیدن آن‌ها به دست مصرف‌کنندگان نهایی، هم‌اکنون سامانه‌هایی همچون بازارگاه‌ها این هدف را،دنبال می‌کنند و چنانچه مشکلی در این باره است باید شده‌اند و چنانچه مشکلی در این باره است باید به تشریح راه برای انتخابات ۱۸ آبان بپردازد تا بتوانند با مشارکت فعالی، همچون انبانت مصوبه بسیاری از مشکلات فعلی، همچون انبانت مدیره و یک نفر بازرس انجام خواهد پذیرفت وی تاکید کرد: شرط انتخابات ۲۰ آبان منوط به شرکت بیش از ۵۰ درصد همکاران و اخذ حق رای می باشد.

طبق قوانین مجلس که یک نهاد قانون گذاری است و بحث نظارت بر عملکردهای تمامی بازارها را بر عهده دارد؛ در بازار سرمایه هم به عنوان ناظر تک تک مردم خودش را موظف دانسته است؛ پس نمی توان گفت که نقش پدر خوانده را در بازار سرمایه دارند بازی می کنند



Iran's 7-month non-oil exports stand at $18.2b

Economic service

Iran exported 65.5 million tons of non-oil commodities worth $18.2 billion during the first seven months of the current Iranian calendar year (March 20-October 21), registering a 17.5-percent fall in terms of weight, compared to the figure for the previous year's same period.According to the Head of the Islamic Republic of Iran Customs Administration (IRICA) Mehdi Mirashrafi, the exports of the mentioned commodities declined 23 percent in terms of value, IRIB reported.The official put the country's total non-oil trade in the mentioned seven months at $38.3 billion, with a total weight of 85 million tons.He noted that during the said time span some 19.3 million tons worth $20 billion of goods have been imported into the country, of which 13.8 million tons were basic goods. Iraq with $4.8 billion, China with $4.4 billion, the UAE with $2.2 billion, Turkey with $1.4 billion, and Afghanistan with $1.3 billion of imports from Iran were among the country's top export destinations during this period.Meanwhile, China with $5.1 billion, the UAE with $4.7 billion, Turkey with $2.2 billion, India with $1.2 billion, and Germany with $1 billion of exports to Iran were the top exporting nations to the Islamic Republic, according to Mirashrafi.

پدر خوانده های تالار شیشه ای؛

پای مجلس به بورس باز شد

سرویس اقتصادی

با توجه به اتفاقاتی که اخیرا به منظور حمایت از بازار سرمایه شکل گرفته است، عده‌ای می گویند این عملکرد مجلس همانند یک پدر خوانده می ماند.

اتفاقاتی که اخیرا در بازار سرمایه افتاده اعم از اُفت حدوداً سی درصدی شاخص کل و خروج ناگهانی حجم زیادی از نقدینگی سبب شد که پای مجلس به عنوان یک بازوی نظارتی به بازار سرمایه باز شود.

این موضوع منجر شد تا مسئولان بورس برای پاسخ دهی به عملکرد نسبتا ضعیفشان به مجلس دعوت شوند، عده‌ای از کارشناسان این عملکرد مجلس را به پدر خواندگی تشبیه کردند. حال ما برای بررسی این ماجرا با چند کارشناس بازار سرمایه هم به تبعیت از آن روند صعودی را در پیش می گیرد اما اگر وضعیت خوب نباشد بازار هم منفی خواهد شد.

و اما بعد، بازار سرمایه یک مدتی است که با کمبود نقدینگی مواجه است که حجم زیادی از مردم وارد بازار شده اند.

وی تصریح کرد: مجلس هم اکنون مسئولان مربوط به سازمان بورس را به مجلس دعوت می کند به علت آن است که مانع کم کاری ها، در این زمینه شود و بتواند با چنین عملکردهایی بازار را به حالت عادی خود باز گرداند.

وحید شقاقی مشاور وزیر اقتصاد در گفت و گو با خبرنگار **شفاهیت بورس تکمیل شود**

بورس باشگاه خبرنگاران جوان در رابطه با عملکرد و دخالت مجلس در بورس بیان کرد: مسئله اصلی عمده حوزه های اقتصادی ما از جمله بازار سرمایه بحث عدم شفافیت این بازار است، اگر این بازار شفاف بود نیاز به هیچ گونه دخالت در عملکردش اعم از حمایت های دستوری نداشت.

قیمت پایانی سهم در بورس چیست و چگونه محاسبه می‌شود؟

مشاور وزیر اقتصاد افزود: وقتی بازار سرمایه شفاف شود بورس ما هم همانند بازارهای جهانی تنها از مسائل اقتصادی و سیاسی پیروی می کند و وارد حواشی نمی شود. به همین منظور می توان گفت وقتی اوضاع سیاسی و اقتصادی خوب باشد بازار را به حالت عادی خود باز گرداند.

سرانجام خوب نمی رسد به علت آنکه دخالت ها به جای آنکه اوضاع را بهتر کند برعکس عمل می کند. در این جا می توان به چندی پیش اشاره کرد که دولت از چند نماد شاخص ساز حمایت کرد اما این عمل به جای کمک به بازار به بدنه آن آسیب وارد کرد.

شقاقی تصریح کرد: سازمان بورس باید دقیقاً یک سازمان مقتدر باشد و بتواند تلاش کند که شفافیت را در بازار ایجاد کند، ولی متاسفانه نهاد ناظر در چند ماه گذشته عملکرد خوبی نداشته است. مشاور وزیر اقتصاد بیان کرد: هر چه شفافیت بیشتر باشد خطاهای بنیادی کمتر خواهد شد و بازار به روال عادی خود باز می گردد. نکته حائز اهمیت این است که در هیچ جای دنیا دولت و مجلسشان در بازار سرمایه دخالت نمی کنند و همین هم عاملی شده است تا عملکرد بازار هایشان بهتر باشد.

وزیر صمت:

واردات و صادرات تهاتری کالا کلید خورد

سرویس اقتصادی

وزیر صمت گفت: بر اساس مصوبه جدید دولت، صادرکنندگان می توانند برای رفع تعهدات خود با کوتاه‌ترین زمان ممکن به بورس کالا مراجعه کنند.

علیرضا رحمتی، سخنگوی ستاد تنظیم بازار، اظهار داشت: مأتأسفانه در حال حاضر قطعه سازان با مشکلات زیادی مواجه هستند که مهم‌ترین آنها تأمین مواد اولیه است، به صورتی که این مساله تبدیل به چالشی در این حوزه شده است.



وزیر صمت گفت: سازمان بورس باید دقیقاً یک سازمان مقتدر باشد و بتواند تلاش کند که شفافیت را در بازار ایجاد کند، ولی متاسفانه نهاد ناظر در چند ماه گذشته عملکرد خوبی نداشته است. مشاور وزیر اقتصاد بیان کرد: هر چه شفافیت بیشتر باشد خطاهای بنیادی کمتر خواهد شد و بازار به روال عادی خود باز می گردد. نکته حائز اهمیت این است که در هیچ جای دنیا دولت و مجلسشان در بازار سرمایه دخالت نمی کنند و همین هم عاملی شده است تا عملکرد بازار هایشان بهتر باشد.

وزیر راه و شهرسازی:

مسکن ملی را به منابع دولتی متصل نمی کنیم

سرویس اقتصادی

وزیر راه و شهرسازی گفت: از محل برگشت اقساط طبق مصوبه مجلس تعداد زیادی از بازنشستگان تسهیلات خرید مسکن دریافت کرده‌اند، بنابراین برگشت اقساط مسکن مهر می تواند در بهترین حالت خرج تکمیل مسکن مهر یا پشتیبانی اداره این پروژه شود. از سوی دیگر مسکن روستایی و مسکن محرومان از محل همین برگشت اقساط در حال انجام و ساخت است و ما هم‌اکنون به تخصیص داده شده هنوز برنگشته است، بنابراین، برگشت اقساط مسکن مهر چیزی نیست که بخواهند به عنوان یک منبع مطمئن بر روی آن برای یک طرح جدید حساب باز کنند.

محمد اسلامی با اشاره به تحقق ۱۰۰ درصدی منابع اظهار داشت: پروژه اقدام ملی مسکن از دو سال گذشته آغاز و ثبت نام فراگیر بدون هیچ محدودیتی برای مردم در سراسر کشور اعلام شد وی افزود: ما در حال حاضر ۵۰ هزار واحد در حال ساخت داریم که به‌نوعی ۱۰ هزار واحد در حال تکمیل هستند و ۴۰ هزار واحد دیگر نیز در حال ساخت است که در این شرایط کرونایی و شرایط پیچیده و سخت تحریم‌های وارد تحریم آمریکا این گونه نیست که این منابع مورد نیاز به سادگی قابل تامین باشد، ضمن اینکه در طرح اقدام ملی مسکن جامعه هدف به این شیوه ذکر شده، شناسایی شده و این طرح به مرحله اجرا رسیده است. وی ادامه داد: برای اجرای طرح اقدام ملی مسکن، یک فرایند کامل و یک خط تولید کامل سازماندهی و برنامه‌ریزی کرده‌ایم و این پروژه تا تک مردم خودش را موظف دانسته است پس نمی توان گفت که نقش پدر خوانده را در بازار سرمایه دارند بازی می کنند.

محمد سلامی با اشاره به تحقق ۱۰۰ درصدی منابع اظهار داشت: پروژه اقدام ملی مسکن از دو سال گذشته آغاز و تا کنون ۱۸ هزار و ۵۵۷ فقره انشعاب آب به مشترکین در روستا ها واگذار شده است این در حالیست که روستاهای این منطقه تحت پوشش طرح آبرسانی اصفهان بزرگ قرار دارند.مدیر آبفا منطقه بن رود افزود: این منطقه دارای ۴۸ کیلومتر خط انتقال آب و ۱۵۵ کیلومتر شبکه توزیع است که در سال جاری به دلیل فرسودگی قسمت هایی از شبکه توزیع بیش از یک کیلومتر از شبکه فرسوده آب در روستا ها اصلاح گردیده است. شفیعی هدر رفت آب در روستاها را ۲۰ درصد دانست و تصریح کرد: درصدد هستیم با اصلاح شبکه فرسوده توزیع آب واصلاح انشعابات فرسوده ونیز تعویض کنتورهای خراب هدر رفت آب را تا پایان سال به ۱۵ درصد کاهش دهیم.

وی خاطرنشان ساخت: با هدف کاهش هدر رفت آب در محل ورودی آب هر روستا، فلومتر مغناطیسی نصب شده است، با این کار میزان ورودی و خروجی آب به روستاها به طور دقیق محاسبه می گردد و در نتیجه می توان هدر رفت دقیق آب را محاسبه نمود و از عوامل ایجاد آن جلوگیری کرد.

مدیر آبفا بن رود با اشاره به اجرای پروژه GIS در روستاها عنوان کرد: با اجرای این پروژه موقعیت مکانی و اطلاعات توصیفی ۱۵۰ والو، ۳۰۰ منهول فاضلاب و نیز خطوط انتقال و شبکه توزیع آب به دست آمده است که براساس این اطلاعات دقیق خدمات رسانی به مردم در روستاها بهتر و گسترده تر در بازه زمانی کوتاه تر انجام می گیرد.وی به مزیت های اجرای سیستم تله متری و GIS در روستاها پرداخت و گفت: با اجرای این پروژه ما مدیریت دقیق تری بر توزیع آب بین مشترکین می شود و آب با فشار یکسان در اختیار متقاضیان قرار می گیرد که این امر نقش بسزایی در کاهش وقوع حوادث دارد، همچنین زمان رسید گی به حوادث در کوتاه ترین زمان صورت می گیرد.

با حضور استاندار لرستان و در هفته پدافند غیر عامل صورت گرفت:

رونمایی از تجهیزات شرکت آب و فاضلاب لرستان با اعتباری بالغ بر ۳۰ میلیارد تومان

سرویس اقتصادی

به گزارش خبرنگار روابط عمومی شرکت آب و فاضلاب استان لرستان، در هفته پدافند غیرعامل که با حضور استاندار لرستان، مدیرعامل شرکت آب و فاضلاب و برخی از مدیران استانی برگزار شد چندین پروژه از جمله مخزن پیش ساخته آب شهر خرم آباد به بهره برداری رسید.

در این مراسم دکتر خادمی استاندار لرستان گفت: یکی از موارد مقابله با بحران ها، تهدیدات و حوادث انسانی و غیر انسانی که در پدافند غیر عامل در آن پیش بینی شود بحث آب شرب مردم است که باید با سرعت هرچه تمام تر به آن رسیدگی و راه حل مناسب جایگزین مشکل گردد، امروز شرکت آب و فاضلاب با راه اندازی دستگاه تولید آب شرب لیوانی و توزیع آن در مناطق بحران زده در شرایط غیر عادی، خریداری دستگاه ژنراتور سیار برای محل های آسیب دیده،افتتاح مخزن ۲۲۰۰ مترمکعبی با روش جدید و پیش ساخته طراحی شده از اساسی ترین اقدامات آب شرب پایدار برای مردم وموارد دیگر آمادگی خود را در شرایط بحرانی اعلام می نماید.دکتر خادمی اضافه کرد: سیل سال ۹۸ زیان های بسیاری به بار آورد ولی به دنبال آن اعتباراتی وارد استان شد و باعث شد که آنچه خراب شده اصولی تر از قبل ساخته شود.

مدیر عامل شرکت آب و فاضلاب لرستان درخصوص اهمیت پدافند غیرعامل گفت: تجربه و تلاش مایرای رفع مشکلات ناشی از سیل و حوادث طبیعی که در سالهای اخیر مشاهده کردیم و بیانگر این حقیقت است که ما باید در حوادث احتمالی فاجعه به طوری که بتوانیم تاب آوری را در برابر حوادث احتمالی داشته باشیم و برای همین منظور بیش از ۱۱۰۰ کیپ اتفاقات آب و فاضلاب برای مقابله با حوادث احتمالی به صورت شبانه روز راه اندازه باش می باشند.کرم وند به افتتاح پروژه ها در هفته پدافند غیر عامل اشاره کرد و گفت: اجرای یک باب مخزن پیش ساخته کامپوزیت با ظرفیت ۲۲۰۰ مترمکعب و خطوط انتقال آب به طول ۷۰۰ متر در شهر خرم آباد با هزینه ای بالغ بر ۳۸ میلیارد ریال به بهره برداری می رسد.

برگزاری انتخابات انجمن صنفی کارکنان مخابرات اصفهان به‌صورت الکترونیکی

سرویس اقتصادی

مدیر منابع انسانی مخابرات منطقه اصفهان با اعلام این خبر گفت: **با توجه به شرایط کنونی و در راستای کاهش شیوع کرونا برای اولین بار انتخابات تشکل های صنفی به صورت الکترونیکی در مخابرات منطقه اصفهان برگزار می‌شود.**

به گزارش روابط عمومی مخابرات منطقه اصفهان همایون نوربخش در جلسه‌ای با حضور اعضای هیأت موسس انجمن صنفی و تعدادی از همکاران از کلیه نقاط استان به صورت ویدئو کنفرانس در سالن جلسات ستاد برگزار شد،با اشاره به نحوه انجام انتخابات الکترونیکی انجمن صنفی اظهار کرد: بنا بر هماهنگی های صورت گرفته با اداره وارداتی از محل ارز مقاضی یا کارگاه برای صدارتی اقدام کنندوی گفت: به‌جز متقاضیان دریافت ارز ۲۲۰۰ تومانی، امکان ترخیص کالا از همه گمرک‌های کشور برای واردکنندگانی که خودشان می‌توانند ارز شود وجدید شرکت در انتخابات انجمن، مهیا شد.وزیر صنعت، معدن وتجارت درباره پیگیری کالاهای ترخیص‌شده ورسیدن آن‌ها به دست مصرف‌کنندگان نهایی، هم‌اکنون سامانه‌هایی همچون بازارگاه‌ها این هدف را،دنبال می‌کنند و چنانچه مشکلی در این باره است باید شده‌اند و چنانچه مشکلی در این باره است باید به تشریح راه برای انتخابات ۱۸ آبان بپردازد تا بتوانند با مشارکت فعالی، همچون انبانت مصوبه بسیاری از مشکلات فعلی، همچون انبانت مدیره و یک نفر بازرس انجام خواهد پذیرفت وی تاکید کرد: شرط انتخابات ۲۰ آبان منوط به شرکت بیش از ۵۰ درصد همکاران و اخذ حق رای می باشد.

Herbal insulin' sets foot in Iran

Provinces service

Bitter melon with unique properties which is famous for treating diabetics and fatty liver has recently been cultivated for the first time in the country in a greenhouse in the northwestern city of Urmia, IRNA reported.Also known as bitter gourd or Momordica charantia, it is cultivated around the world for its edible fruit, widely grown in Asia, Africa, and the Caribbean. Its many varieties differ substantially in the shape and bitterness of the fruit. This herbaceous, tendril-bearing vine grows up to 5 m (16 ft) in length. It bears simple, alternate leaves 4–12 cm (1.6–4.7 in) across, with three to seven deeply separated lobes. Each plant bears separate yellow male and female flowers. In the Northern Hemisphere, flowering occurs from June to July and fruiting from September to November.In addition to its sharp flavor and distinct appearance, bitter melon has been associated with several impressive health benefits.Bitter melon is a great source of several key nutrients, including, vitamin A, vitamin C, potassium, zinc, and iron, and an important micronutrient involved in disease prevention, bone formation, and wound healing.Bitter melon is a good source of catechin, gallic acid, epicatechin, and chlorogenic acid, too — powerful antioxidant compounds that can help protect cells against damage.

جهش تولید عاملی برای توسعه سیستان و بلوچستان

استان یهنار و سیستان و بلوچستان در چند سال اخیر حرکت رو به جلو و مسیر توسعه را در پیش گرفته به طوری که با نگاهی به کارنامه اقتصادی آن می توان ادعا کرد به یکی از استان های فعال اقتصادی در سال جهش تولید تبدیل شده است



سرویس خبر

استان یهنار و سیستان و بلوچستان در چند سال اخیر حرکت رو به جلو و مسیر توسعه را در پیش گرفته به طوری که با نگاهی به کارنامه اقتصادی آن می توان ادعا کرد به یکی از استان های فعال اقتصادی در سال جهش تولید تبدیل شده است.

وجود ۲ بندر مهم کشتیرانی «شهید بهشتی و شهید کلانتری» در چابهار که با برنامه های توسعه دولت و مشارکت سرمایه گذاران خارجی ظرفیت تخلیه آن تا هشت و نیم میلیون تن افزایش یافته امکان پهلوگیری کشتی های بزرگ برای آن فراهم شده است تا دیگر ظرفیت های مهم این استان در حوزه اقتصادی است. وجود حداقل پنج فروند گاه فعال در سطح استان، اتصال استان و مرز پاکستان به شبکه راه آهن سراسری کشور و خط آهن در دست ساخت چابهار- زاهدان- میلک- سرخس به عنوان کریدور شمال و جنوب و راه اندازی خط کشتیرانی چابهار -مسقط برای حمل بار و مسافر و امکان توسعه خطوط کشتیرانی از دیگر ظرفیت های این استان در حوزه زیربنایی است.

معاون هماهنگی امور اقتصادی استاندار سیستان و بلوچستان گفت: شاید بسیاری بر این باورند که این استان نمی تواند جدای از ظرفیت های نابِ این خطه از ایران محروم مانده است.

نقش بندر چابهار در توسعه سیستان و بلوچستان

دکتر رنگنه با بیان اینکه یکی از اهرم های حرکت و سرعت بخشیدن به توسعه سیستان و بلوچستان ظرفیت های بندر چابهار است گفت: در ۶ سال گذشته نقش این بندر در تامین کالاهای اساسی و صادرات غیرنفتی افزایش ملموسی داشته است به گونه ای که میزان واردات اقلام اساسی این بندر از ۹۲ هزار تن در سال ۹۲ به بیش از ۷۵۵ هزار تن در سال ۹۸ رسید و رشد ۷۲۱ درصدی به خود گرفت وی گفت: با توجه به این توانایی ها بر حی از هدف گذاری ها به سمت توسعه ظرفیت های تخلیه و بارگیری بندر چابهار سوق پیدا کرده در همین راستا ظرفیت های این بندر از ۲.۵ تن به ۸.۵ تن رسیده و محقق شدن این مهم بالغ بر ۷۰۰ میلیون یورو اعتبار در برداشت و به دلیل همین افزایش ظرفیت امروزه بندر چابهار توانایی پذیرش کشتی هایی با ظرفیت ۱۰۰ هزار تن را پیدا کرده است معاون هماهنگی امور اقتصادی استاندار سیستان و بلوچستان ادامه داد: با افزایش ظرفیت های بارگیری و با توجه به موقعیت استراتژیک چابهار در منطقه لزوم افزایش تخفیف های گمرکی بندر چابهار به شدت احساس می شد و با توجه به اهمیت آن در حوزه های حیاتی می مجدداً اجازه شد وی افزود: با توجه به پیشرفت های صورت گرفته در بندر چابهار و مرز زمینی رسمی در دو منطقه ریمدان و پیشین در مرز مشترک با کشور پاکستان هم هدف گذاری شد و پس از پیگیری های فراوان سرانجام این نیروی مستعد کار جوان و توانمند باید گفت برخلاف تصورات و ذهنیت های منفی، این استان محروم نیست بلکه کشور در حوزه زیربنایی