رگبار و تندباد در ۱۷ استان

سازمان هواشناسی کشور با صدور هشداری از بارش‌های رگباری همراه با رعدوبرق، تندباد لحظه‌ای و کاهش دما در ۱۷ استان کشور طی سه روز آینده خبر داده است. به گزارش ایسنا، در هشدار زردرنگ سازمان هواشناسی آمده است امروز (۱۲ مهر) در شمال آذربایجان غربی، آذربایجان شرقی، برخی نقاط استان اردبیل، غرب گیلان و ارتفاعات استان‌های مازندران و سمنان پیش‌بینی می‌شود. در ادامه هشدار سازمان هواشناسی به ورود سامانه بارشی جدید اشاره و آورده شده است: این سامانه بارشی سبب بارش و گاهی رگبار و رعدوبرق همراه با تندبادهای لحظه‌ای، کاهش دما -حدود ۵ تا ۱۰ درجه سانتی گراد-، مواج شدن دریای خزر و بارش برف در قله‌های سبلان و رشته کوه البرز مرکزی می‌شود. بر این اساس، این شرایط جوی روز یکشنبه (۱۳ مهر) در استان‌های آذربایجان غربی، آذربایجان شرقی، اردبیل، زنجان، کردستان، قزوین، البرز، شمال همدان، شمال مرکزی، گیلان، مازندران، برخی نقاط استان‌های کرمانشاه، اصفهان، لرستان و غرب سمنان دور از انتظار نیست. طی روز دوشنبه (۱۴ مهر) در استان‌های آذربایجان غربی، آذربایجان شرقی، اردبیل، زنجان، کردستان، قزوین، البرز، شمال همدان، تهران، گیلان، مازندران، گلستان، خراسان شمالی و برخی مناطق استان‌های مرکزی و قم نیز رگبار و رعدوبرق همراه با کاهش دما خواهیم داشت. سازمان هواشناسی در ادامه هشدار داده است که احتمال آب گرفتگی معابر، جاری شدن روان آب در مسیل‌ها و خسارت به محصولات کشاورزی دپوشده وجود دارد. از این رو آبراه‌ها کنترل و باز گشایی شوند.

تهران به ۱۵۰۰ واگن مترو نیاز دارد

مدیرعامل شرکت مترو تهران گفت: برای تکمیل شبکه مترو تهران ۲۵۰ کیلومتر دیگر نیز باید ساخته شود؛ درنتیجه برای توسعه کامل شبکه مترو تهران در حدود ۱۲.۵ میلیارد دلار بودجه لازم است. محسن هاشمی، رئیس شورای شهر تهران در مراسم کلنگ زنی خط ده متروی تهران نسبت به وجود مشکلات در تأمین قطعات مترو و فرسودگی واگن‌ها هشدار داده و گفته بود، عمر واگن‌های مترو اکنون بالای ۲۵ سال است و نتوانستیم واگنی تأمین کنیم و واگن‌ها دچار فرسودگی شده‌اند و امکان دارد دچار حادثه شوند. علی امام، مدیرعامل شرکت مترو تهران در گفت‌وگو با ایلنا گفت: متروی تهران یک برنامه عملیاتی در ابتدای هر سال تدوین می‌کند و بر اساس آن برنامه‌های خود را پیش می‌برد. درنتیجه در سال جاری افتتاح ۱۲ ایستگاه را جزو برنامه‌های حداقلی خود در نظر گرفته است. او با بیان اینکه برای تکمیل و راه‌اندازی این تعداد ایستگاه حدود ۴ هزار و ۵۰۰ میلیارد تومان منابع نیاز مند است، به روش‌های تأمین منابع اشاره کرد و افزود: مترو از چند منبع مختلف بودجه خود را تأمین می‌کند. بودجه مستقیم شهرداری برای شرکت متروی تهران امسال دو هزار و ۸۰۰ میلیارد تومان تعیین شده است، از طرفی اوراق مشارکت سال‌های ۹۷ و ۹۸ نیز منبع دیگری است که آن منابع با تأخیر به دست شهرداری تهران می‌رسد. امام درباره هزینه‌ای که برای تأمین واگن‌های مترو نیاز است، گفت: تهران به ۱۵۰۰ واگن نیاز دارد که برای تأمین این تعداد واگن، حدودی یک و نیم میلیارد دلار بودجه لازم است تا واگن‌ها تا سه سال آینده تأمین شود.

اخبار

محمد سالاری در نشست شورای مدیران شهرداری منطقه یک:

مردم در محلات باید تغییر عینی را ببینند

به گزارش روابط عمومی شهرداری منطقه یک محمد سالاری عضو و رئیس کمیسیون معماری و شهرسازی شورای شهر در نشست بررسی میدانی مسائل و مشکلات محلات منطقه یک که با حضور افشین حبیب‌زاده عضو و رئیس کمیته نظارت و دیگر اعضای شورای شهر و حامد سلیمی مدیر کل تدوین ضوابط، نظارت و صدور پروانه شهرداری تهران، سید حمید موسوی شهردار، معاونان، مدیران، شهرداران نواحی منطقه و کارگروه‌های تخصصی شورایاران در منطقه یک برگزار شد با بیان مطلب فوق اظهار داشت: اهمیت پروژه‌های کوچک‌مقیاس محلی زندگی بخشی به محلات است و شورا از پروژه‌های قابل اجرا حمایت می‌کند تا به جای ۹۰۰ پروژه محلی معرفی شده به ۳ تا ۴ هزار پروژه اجرایی برسد. وی با اشاره به سال پایانی مدیریت شهری گفت: در سال پایانی مدیریت شهری باید شهرداران و شورا پاسخگوی مردم باشند و جایگاه شورایاران در این مدت نهادینه شده و همه باید با اجرای ماموریت‌ها به گونه‌ای عمل کنیم که تصمیم گیرندگان بتوانند از آن دفاع کنند. حبیب‌زاده نیز شورایاران را به‌عنوان بازوان اجرایی شهرداری‌ها دانست و گفت: شورایاران را نمی‌توان از مکاتبه با شهرداری منع کرد و آن‌ها باید بتوانند ارتباطی نزدیک با شهرداری تهران داشته باشند که در جلسات کمیسیون حقوقی و... این مباحث بررسی شد تا این ارتباط افزایش یابد و شورای شهر آماده است سطح مشارکت شورایاران را افزایش دهد. شهردار منطقه یک نیز با اشاره به گودهای پرخطر منطقه گفت: تا پایان سال موضوعی به نام گود پرخطر نخواهیم داشت و همه موارد ایمن‌سازی می‌شوند. وی از اعضای شورای شهر خواست: با توجه به نظام قطعه‌بندی، حجم جمعیتی و... این منطقه قوانین، ضابطه‌ها و اختیارات شهرداری منطقه یک خاص این منطقه تدوین شود تا ما بتوانیم از میزان گلایه‌مندی شهروندان بکاهیم و پاسخگو به آن‌ها باشیم. موسوی به پروژه‌های اولویت‌دار منطقه اشاره کرد و گفت: از ۵۷ پروژه اولویت‌دار شهر تهران که باید تا ۱۴۰۰ به اتمام برسد ۲ پروژه سهم منطقه یک است که شامل اتصال بلوار ۳۵ متری شهید افتخاری به بزرگراه امام علی(ع) جنوب است که کار تا ۸۰ درصد پیشرفت فیزیکی داشته است و همچنین ایجاد مرکز نوآوری و فناوری شهر هوشمند در موزه پرفسور حسابی است که قرارداد آن امضا و قرار است به زودی این مرکز دایر شود. این مقام مسئول بررسی ۳۵۸ پرونده در کمیته ایمنی منطقه را از دیگر اقدامات اجرایی دانست و گفت: هر هفته این کمیته تشکیل و پرونده‌های مختلف در آن بررسی می‌شود که بر اساس آن دو پارکینگ عمومی منطقه تعطیل و اقدامات ایمنی در آن در حال انجام است و به‌زودی باز گشایی مجدد می‌شود.

کاهش ۵۰ درصدی آب بدون درآمد در شهر خوانسار

علیرضا هژبری: مدیر آبفا خوانسار گفت: در سال ۹۶ میزان آب بدون درآمد در شهر خوانسار حدود ۶۰ درصد بوده که این رقم در پایان سال ۹۸ به ۲۹ درصد رسیده و درصدد هستیم میزان آب بدون درآمد را تا پایان سال ۹۹ به حدود ۲۵ درصد در این شهرستان کاهش دهیم. مهدی جهانگیری با بیان اینکه در سال ۹۳ از سوی شرکت مهندسی آب و فاضلاب کشور شهرستان خوانسار به عنوان پایلوت کشوری برای کاهش میزان آب بدون درآمد انتخاب شد افزود: به دنبال اجرای این طرح مقرر گردید گروهی از کشور ژاپن مطالعات کاهش آب بدون درآمد این شهرستان را در دستور کار قرار دهند که به دلیل اعمال تحریم‌ها این طرح اجرایی نگردید، لذا مقرر شد با استفاده از ظرفیت و پتانسیل‌های سخت‌افزاری، نرم‌افزاری و مغزافزاری داخلی این طرح عملیاتی گردد. وی تصریح نمود: از سال ۹۶ تاکنون، ۱۲ کیلومتر اصلاح و بازسازی شبکه فرسوده در دستور کار قرار گرفت، همچنین ۱۸۰۰ فقره کنتور فرسوده آب تعویض شد و بیش از ۷۷۶ فقره انشعاب آب مورد اصلاح و استاندارسازی قرار گرفت و اجرای این موارد، کاهش هدر رفت آب در شهر خوانسار را رقم زد. مدیر آبفا خوانسار طول شبکه توزیع آب در شهر خوانسار را حدود ۱۲۸ کیلومتر اعلام کرد و تصریح نمود: طبق بررسی‌های صورت گرفته حدود ۴۰ درصد شبکه توزیع آب شهر خوانسار فرسوده می‌باشد که در صدد هستیم بازسازی و اصلاح قسمت‌هایی از شبکه که به دلیل فرسودگی بالا هدر رفت بیشتری دارند را در اولویت قرار دهیم. وی به اجرای هوشمندسازی شبکه توزیع آب در شهر خوانسار اشاره کرد و اظهار داشت: در سال جاری با احداث ۵ حوضچه فشار شکن، نصب فلومتر در ۵ مخزن، ۵ حلقه چاه، ۲ ایستگاه پمپاژ آب، یک مخزن تعادلی و خروجی آب از تصفیه‌خانه، زون‌بندی شبکه پروژه هوشمندسازی شبکه توزیع آب در دستور کار قرار گرفت.

تولید بیش از ۹۰۰ میلیون کیلووات ساعت انرژی الکتریکی در نیروگاه رامین اهواز

متخصصین نیروگاه رامین اهواز در شهریورماه سال جاری بیش از ۹۰۰ میلیون کیلووات ساعت انرژی الکتریکی تولید کردند. حسن کبیری سرپرست معاونت مهندسی و نظارت نیروگاه رامین با اعلام این خبر گفت: با توجه به شرایط سخت گرمایی و ویروس کرونا که وجود داشت تلاشگران نیروگاه رامین توانستند در شهریور ماه سال جاری ۹۱۴ میلیون و ۴۴۹ هزار کیلووات ساعت انرژی الکتریکی در این نیروگاه تولید و به شبکه سراسری برق کشور تحویل نمایند. کبیری همچنین افزود: متوسط تولید لحظه‌ای نیروگاه رامین در شهریورماه سال جاری ۲۲۱ هزار کیلووات و میزان ساعت کارکرد واحدهای تولیدی در این ماه ۴ هزار و ۱۴۰ ساعت بوده است. شایان ذکر است نیروگاه رامین اهواز بزرگ‌ترین و قدیمی‌ترین نیروگاه حرارتی کشور، تأمین کننده بیش از ۴۰ درصد برق استان خوزستان است و نقش مهمی را در تقویت، تثبیت و پایداری شبکه سراسری برق کشور ایفاء می‌کند.

گزارش

هشدار وزارت بهداشت درباره خطر پاییز و زمستان برای ایرانی‌ها

حمله توأمان آنفلوانزا و کرونا

- اهمیت دوچندان پیشگیری و رعایت پروتکل‌ها
- ابتلای کودکان به کرونا رو به افزایش است، زیرا تاکنون بیش از ۳۰ هزار کودک مبتلا و ۳۰۰ کودک نیز فوت کرده‌اند

اشاره: هشت ماه از ورود ویروس کرونا به کشور می‌گذرد. اکنون مردم می‌دانند که باید سه اصل بهداشتی شامل شست‌وشوی مداوم دست‌ها، پوشاندن صورت با ماسک و حفظ فاصله‌گذاری فیزیکی را جدی بگیرند. ابتلا به بیماری‌های ویروسی و تنفسی مانند آنفلوانزا و کرونا در پاییز و زمستان و کاهش امکان تهویه هوا در مکان‌های بسته زنگ خطر افزایش ابتلا و فوت را به صدا در آورده است. در همین حال سخنگوی وزارت بهداشت هشدار داد و گفت: «برآورد ما این است که در فصل پاییز و زمستان شاهد هجمه سنگین و هم‌زمان بیماری کووید ۱۹ و آنفلوانزا باشیم. رعایت پروتکل‌های بهداشتی در ماه‌های آینده اهمیت دوچندان دارد.» همچنین مدیر درمانگاه اورژانس بیمارستان سینا گفت: «افراد در تاکسی، اتوبوس، مترو و... نکات بهداشتی را رعایت نمی‌کنند، اما با رعایت نکات بهداشتی می‌توان کرونا را مهار کرد.» گزارش پیشرو به این موضوع می‌پردازد.



سخنگوی وزارت بهداشت، درمان و آموزش پزشکی گفت: تاکنون ۴۶۴ هزار و ۵۹۶ نفر در کشور به‌طور قطعی به ویروس کرونا مبتلا شده و با فوت ۱۸۷ نفر در ۲۴ ساعت گذشته، تعداد جان‌باختگان کرونا در کشور به ۲۶ هزار و ۵۶۷ نفر رسیده است. سیما سادات لاری روز جمعه درباره آخرین آمار مبتلایان قطعی به ویروس کرونا بیان کرد: تا روز ۱۱ مهر ۱۳۹۹، سه هزار و ۵۵۲ بیمار جدید مبتلابه کوهید ۱۹ در کشور شناسایی شد که یک هزار و ۴۴۳ نفر از آن‌ها بستری شدند. با این حساب، مجموع بیماران کوهید ۱۹ در کشور به ۴۶۴ هزار و ۵۹۶ نفر رسید. لاری گفت: خوشبختانه تاکنون ۳۸۵ هزار و ۲۶۴ نفر از بیماران، بهبودیافته یا از بیمارستان‌ها ترخیص شده‌اند. همچنین ۴۱۳۷ نفر از بیماران مبتلابه کوهید ۱۹ در وضعیت شدید این بیماری تحت مراقبت قرار دارند. لاری افزود: تاکنون چهار میلیون و ۶۷ هزار و ۸۶۱ آزمایش تشخیص کوهید ۱۹ در کشور انجام‌شده است.

۲۷ استان در شرایط قرمز

معاون وزیر بهداشت بیان کرد: استان‌های تهران، اصفهان، قم، آذربایجان شرقی، خراسان جنوبی، سمنان، قزوین، لرستان، اردبیل، خوزستان، کرمانشاه، کهگیلویه و بویراحمد، گیلان، بوشهر، زنجان، ایلام، خراسان رضوی، مازندران، چهارمحال و بختیاری، البرز، آذربایجان غربی، مرکزی، کرمان، خراسان شمالی، همدان و یزد در وضعیت قرمز قرار دارند. استان‌های کردستان، هرمزگان، فارس و گلستان نیز در وضعیت هشدار قرار دارند.

شیوع بیماری در پاییز

سخنگوی وزارت بهداشت اظهار کرد: چند روزی است که از فصل پاییز می‌گذرد و به‌طور معمول زمان بیماری آنفلوانزا فرارسیده‌است. پیش‌بینی این که پاییز و زمستان امسال با کوهید ۱۹ چگونه خواهد بود پیچیده است، ولی بر اساس آنچه ما در مورد رفتار ویروس‌های دیگر می‌دانیم احتمال و نگرانی زیادی برای شیوع گسترده‌تر بیماری طی ماه‌های آینده وجود دارد.

وی ادامه داد: ما در فصل سرما بیشتر در خانه و محیط بسته می‌مانیم، پنجره‌ها بسته است و درنتیجه تهویه هوا به‌خوبی صورت نمی‌گیرد و همه این موارد می‌تواند به شیوع گسترده‌تر بیماری کمک کند. البته به نظر می‌رسد تغییر در الگوی رفتاری مردم جهان در جلوگیری از شیوع ویروس کرونا مانند شست‌وشوی بیشتر دست‌ها، پوشاندن صورت با ماسک و حفظ فاصله‌گذاری، بر پیشگیری از شیوع آنفلوانزا تأثیر بسزایی خواهد گذاشت و تجربه کشورهای نیمکره جنوبی این موضوع را تائید می‌کند، ولی در مورد تکرار این تجربه در کشورهای نیم‌کره شمالی نمی‌توان به قطعیت نظر داد و به‌طور کل برآورد ما و همکارانمان این است که در فصل پاییز و زمستان شاهد هجمه نسبتاً سنگین و هم‌زمان بیماری کوهید ۱۹ و آنفلوانزا باشیم. لاری بیان کرد: بنابراین رعایت پروتکل‌های بهداشتی در هفته‌ها و ماه‌های آتی اهمیت دوچندان خواهد داشت و امیدواریم با تقویت مسئولیت‌پذیری اجتماعی مردم کشورمان در رعایت توصیه‌های بهداشتی شاهد گذر از روزهای سخت پیش رو با کمترین تجربه بیماری و مرگ‌ومیر ناشی از آن، در کشور عزیزمان باشیم.

همگان به کرونا مبتلا می‌شوند

حسین کرمان پور، مدیر درمانگاه اورژانس بیمارستان سینا گفت: همگان به کرونا مبتلا می‌شوند، اما باید نکات را رعایت کرد تا کرونا را به شکل خفیف گذراند، چون بسیاری از افراد در تاکسی، اتوبوس، مترو و... آن‌طور که باید نکات بهداشتی را رعایت نمی‌کنند. دوران کنونی را می‌توان دوران گذار نام‌گذاری کرد.

انتقال ویروس کرونا به دلیل بی‌توجهی

وی درباره روند بیماران کرونایی در کشور گفت: در مقایسه با گذشته ویروس کرونا جهش یافته است، اما این جهش در روند درمان تأثیر ندارد، چون اگر غیر از این بود آمار مرگ‌ومیر فاجعه‌بار افزایش پیدا می‌کرد. انتقال ویروس کرونا به دلیل بی‌توجهی است. مردم و مسئولان آن‌طور که باید فعالیت نمی‌کنند، مردم با ویروس کرونا کنار آمده و انگار برخی کرونا برای‌شان بی‌اهمیت شده است. باید علمای اجتماعی به تشریح این قضیه بپردازند که چرا مردم به هشدارها توجه نمی‌کنند.

کمبود اکسیژن در مراکز درمانی کشور

او درباره کم‌وبیش تجهیزات بیمارستان‌های کشور گفت: بر اساس استانداردها تجهیزات توزیع‌شده است. هر چند در شرایط کرونایی چندین برابر قبل از تجهیزات استفاده می‌شود. برای مثال هم‌اکنون در بسیاری از بیمارستان‌ها مقوله دسترسی به اکسیژن یک مسئله مهم است. شاید در گذشته به این حد از اکسیژن استفاده نمی‌شد. جایگزین این‌ها نیز عدد کلان است و شرکت‌ها به شکل فوری باید به شارژ کپسول‌های اکسیژن بپردازند.

مدیر درمانگاه اورژانس بیمارستان سینا افزود: به دلیل عدم رعایت نکات بهداشتی روزبه‌روز بر تعداد مبتلایان به کرونا افزوده می‌شود و همین مقوله مشکلات متعدد را برای کادر درمان به دنبال دارد.

افزایش ابتلای کودکان به کرونا

او ادامه داد: آمار درگیری اطفال به کرونا رو به افزایش است. ابتلای اطفال به کرونا ناراحت‌کننده است چون تاکنون بیش از ۳۰ هزار فرد زیر ۱۸ سال به کرونا مبتلا شده و نزدیک به ۳۰۰ نفر آن‌ها فوت کرده‌اند.

فاجعه‌افزایش آمار کرونا

مدیر درمانگاه اورژانس بیمارستان سینا افزود: تاکنون اغلب مرگ‌ومیرهای ناشی از کرونا در بین مبتلایان به بیماری زمینه‌ای، سالمندان، جوانان بی‌پروا و... بوده است. باید دولت و ملت به یک نتیجه مناسب برای مهار کرونا برسند. فصل پاییز وحشتناک است. در صورت همکاری و همیاری مردم و مسئولان می‌توان به شکل مناسب به مهار کرونا پرداخت، در غیر این صورت آمار فاجعه‌بار افزایش پیدا می‌کند.

تأثیر بازگشایی مدارس بر کرونا

کرمان پور گفت: بعد از تعطیلات تاسوعا و عاشورا و مسافرت‌ها وضعیت مبتلایان به کرونا وخیم شده است. هم‌اکنون نیز در معابر و خیابان مشاهده می‌شود که برخی از افراد هنوز توجهی به زدن ماسک ندارند و در این بین نیز کودکان بدون توجه به نکات بهداشتی در خیابان‌ها تردد می‌کنند. نتیجه این بی‌توجهی‌های امروز، آبان مشخص می‌شود. از سوی دیگر نتیجه بازگشایی مدارس نیز اواخر مهر و آبان مشاهده می‌شود.

رئیس سازمان پزشکی قانونی تعداد پرونده‌های سال ۹۸ را اعلام کرد

همسر آزاری ۸۵۰۰۰، کودک آزاری ۲۴۴۸ و تصادف ساختگی ۱۱۶۰ مورد

اشاره: لایحه تأمین امنیت زنان در برابر خشونت در صورت تصویب در مجلس و تبدیل به قانون لازم‌الاجرا، می تواند خلأهای قانونی موجود در بحث حمایت از زنان را جبران کند، اما این قانون بعد از ۱۰ سال همچنان در کمسیون مجلس معطل مانده است. رئیس سازمان پزشکی قانونی در دیدار با نمایندگان مجلس از آمار نگران کننده‌ای درباره مشکلات خانواده‌ها و جامعه پرده برداشت و گفت: «یک‌هزار و ۱۶۰ پرونده تصادف ساختگی، ۸۵ هزار پرونده ادعای همسر آزاری و ۲ هزار و ۴۴۸ پرونده کودک آزاری در سال ۹۸ داشته‌ایم.»

«عباس مسجدی آرانی» اعضای فراکسیون زنان مجلس شورای اسلامی از سازمان پزشکی قانونی کشور بازدید کردند. ادامه داد: در سال ۱۳۹۸ از ۲ میلیون پرونده ۶۰۹ هزار پرونده مربوط به نزاع و ۳۶۰ هزار پرونده مربوط به تصادفات بوده است.

تنظیم پروتکل حضانت فرزندان

وی با بیان اینکه اثبات محجوریت از پرونده‌های حساس و مهم محسوب می‌شود و عقبه آن مالی است، یادآور شد: حضانت فرزندان کاری فنی و تخصصی است البته کوتاهی‌هایی در این رابطه در سازمان صورت گرفته بنابراین تیم تخصصی از اساتید دانشگاه را بسیج کردیم تا مطالعاتی را داشته باشند و در حال تنظیم پروتکل‌هایی هستند. متأسفانه به سمت سالمند آزاری پیش می‌رویم و آمار نگران کننده‌ای در این رابطه وجود دارد.

وجود ۵۰۰۰ نقطه حادثه‌خیز

رئیس سازمان پزشکی قانونی کشور همچنین



با یادآوری فوت بیش از ۱۷ هزار نفر در تصادفات جاده‌ای سال ۹۸، افزود: در این رابطه ۳۶۰ هزار پرونده داشتیم و آمار فوتی‌ها رو به رشد است. پنج هزار نقطه حادثه‌خیز در کشور وجود دارد که متأسفانه در ۲۰ سال گذشته اقدامی برای رفع آن‌ها نشده است.

قصور پزشکی

وی با بیان اینکه سال گذشته ۶۴ هزار پرونده تشریح داشتیم، گفت: به‌طور تقریبی ۹ هزار و ۸۰۰ پرونده قصور پزشکی وجود دارد که از این تعداد ۵۴ درصد تبرئه و ۴۶ درصد تائید می‌شود؛ همچنین پنج هزار و ۶۱۱ پرونده روان پزشکی داریم و در سال ۹۸ حدود ۱۲ هزار پرونده متقاضی سقط جنین داشتیم که از این تعداد به ۹ هزار و ۸۲۰ نفر مجوز سقط قانونی دادیم.

رشد اختلال هویت جنسی

رئیس سازمان پزشکی قانونی همچنین گفت: سال گذشته ۵۸۰ پرونده تغییر جنسیت داشتیم که ۴۰۰ پرونده مربوط به خانم‌ها و ۱۸۰ پرونده مربوط به آقایان بوده و بر اساس بررسی‌ها یکی از دلایل اصلی آن فضای مجازی است.

عریان پوشی عامل کودک آزاری

رئیس سازمان پزشکی قانونی کشور در بخش دیگری، عریان پوشی را یکی از عوامل اصلی کودک آزاری دانست و افزود: آگاهی بخشی مردم در این رابطه بسیار مهم است و مردم باید هوشیار باشند. در دور جدید فعالیت سازمان گفتمانی را ایجاد کردیم که نهضت خدمات‌رسانی به مردم است.

رئیس کمیسیون شهرسازی و معماری شورای شهر تهران هشدار داد

نیمی از مدارس تهران فرسوده‌اند

رئیس کمیسیون شهرسازی و معماری شورای شهر تهران، ۵۰ درصد مدارس پایتخت فرسوده هستند و قدمت اغلب آن‌ها بیش از ۴۰ تا ۵۰ سال است. محمد سالاری در خصوص نشست بررسی مشکلات و راهکارهای تأمین فضاهای آموزشی منطقه ۲۲ تهران، گفت: بر اساس ارزیابی‌هایی که در خصوص فضاهای آموزشی در شهر تهران صورت گرفته، ۵۰ درصد مدارس تهران فرسوده هستند و قدمت اغلب آن‌ها بیش از ۴۰ تا ۵۰ سال است. وی ادامه داد: از نظر شاخص‌ها و استانداردهای کشوری، مدارس و فضاهای آموزشی باید متناسب با جمعیت شهرها باشند، اما شهر تهران در برخی از شاخص‌ها رتبه آخر و در برخی از شاخص‌ها رتبه یکی مانده به آخر را در بین تمام استان‌ها دارد. همچنین بر اساس گزارشی که مدیر کل آموزش و پرورش شهر تهران در این جلسه ارائه دادند، پایین‌ترین میانگین سرانه فضاهای آموزشی در کشور متعلق به استان‌های تهران، البرز، سیستان و بلوچستان و آذربایجان غربی است و این در حالی است که تراکم دانش‌آموزی در استان تهران بیش از این سه استان است. سالاری تصریح کرد: بررسی‌های کمیسیون شهرسازی و معماری شورای شهر تهران و گزارش تلفیقی حسابرسی از عملکرد شهرداری تهران برای سال مالی منتهی به اسفند ۱۳۹۳ نشان می‌دهد که در حالی که مقرر بود ۷۰ درصد املاک و اراضی بزرگ‌مقیاسی که در منطقه ۲۲ ساخت شده‌اند از محل قاعده ۳۰-۷۰، آزادسازی و به شهرداری تهران منتقل شوند، تا شهرداری تهران از آن‌ها در راستای تأمین سرانه‌های خدماتی ۷ کانه با اولویت سرانه فضاهای آموزشی استفاده کند، اما متأسفانه شهرداری تهران برخلاف قوانین ملاک عمل، علی‌رغم آزادسازی ۲۲ میلیون متر مربع از این اراضی، از آن‌ها در راستای تأمین سرانه‌ها استفاده نکرد و این اراضی را به مالکین همان املاک یا اشخاص حقیقی و حقوقی دیگر با رویکرد درآمدزایی فروخت و بر روی آن‌ها بارگذاری انبوه انجام شد. وی تصریح کرد: متأسفانه از سال ۹۱ که طرح تفصیلی شهر تهران ابلاغ شد، تاکنون کارنامه مدیریت شهری و صاحبان املاک و اراضی در این حوزه به‌هیچ‌عنوان قابل دفاع نبوده چراکه هم ذینفعان و هم شهرداری صرفاً با رویکرد درآمدزایی، از ظرفیت پهنه‌های طرح تفصیلی استفاده کرده‌اند، به همین دلیل منطقه ۲۲ که دارای فضاهای باز زیادی بوده اکنون به فقیرترین منطقه در تأمین سرانه‌های خدماتی و آموزشی تبدیل شده است.

اخبار کوتاه

مدیرعامل شرکت شهرک‌های صنعتی مازندران:

فسخ ۱۳ پرونده و قرارداد واگذاری راکد در شهرکهای صنعتی مازندران



مدیرعامل شرکت شـــهرک‌های صنعتی مازندران گفت: در راســـتای فعال سازی قراردادهای واگـــذاری و حق بهره برداری در شـــهرکها و نواحی صنعتی استان، در ششمین جلســـه داوری حل اختلاف۱۳ پرونده و قرارداد واگذاری راکد فسخ شد.

سید مصطفی موسوی اظهار داشت: تمام قراردادهایی که علیرغم تخصیص زمین در شـــهرکها و نواحی صنعتی استان هیچگونه ساخت و ســـازی در زمین تحویلی انجام نداده‌اند و آن را سالیان متمادی راکد نگه داشته اند فسخ و خلع ید می شوند. مدیرعامل شرکت شهرکهای صنعتی مازندران افزود: برخی از قراردادهای واگذاری با توجه به تعهدات خود، در ســـاخت و ســـاز پیشرفت قابل توجهی نداشته و بدلایل مختلف، راکد بوده اند بنابراین پرونده آنها نیز جهت تعیین تکلیف، در دســـتور کار هیئت حل اختلاف و داوری موضوع فصل (و) قرارداد منعقد شده قرار خواهد گرفت. موسوی با بیان اینکه بدنبال این فسخ قراردادها، آزادسازی و خلع ید انجام خواهد شـــد خاطرنشان کرد: اراضی آزاد شده، در راستای جذب سرمایه گذاران دارای اهلیت، به متقاضیان واجد شرایط واگذار می شود. وی تصریح کرد: در ششمین جلسه داوری و حل اختلاف، در مجموع ۲۳ پرونده بررســـی که ۱۳ مورد به فسخ قطعی، ۷ قرارداد مورد اعطای مهلت مجدد و ۳ پرونده نیز با توجه به پیشرفت فیزیکی و وضعیت پرونده، از دستور کار داوری خارج شدند.

تقدیر مدیر مرکز خدمات حوزه علمیه استان از رئیس دانشگاه علوم پزشکی مازندران



حجت الاسلام فلاح، مدیر کل مرکز خدمات حوزه های علمیه استان مازندران با حضور در دانشگاه علوم پزشکی مازندران از دکتر سید عباس موسوی جهت مدیریت مدبرانه در کنترل ویروس کرونا و همچنین ایثار و تلاش های مجاهدت گونه کارکنان حوزه سلامت استان در راستای پیشگیری و درمان جامعه در مقابله با بیماری کووید۱۹ تجلیل کرد.

حجت الاسلام فلاح در این دیدار که معاون دانشجویی فرهنگی ، معاون توسعه مدیریت منابع و برنامه ریزی و مسئول نهاد نمایندگی مقام معظم رهبری دانشگاه حضور داشتند لوح سپاسی را به همین مناسبت به رئیس دانشگاه اهدا کرد. همچنین مدیر کل مرکز حوزه های علمیه استان مازندران به همراه مسئول نهادنمایندگی مقام معظم رهبری در دانشگاه علوم پزشکی مازندران از نمایشگاه عکس مصباح الهدی که در ساختمان مرکزی دانشگاه دایر شد بازدید کردند. گفتنی است در این نمایشگاه آثار برگزیده حسین بهرامی عکاس برجسته استان و کارشناس روابط عمومی دانشگاه علوم پزشکی مازندران با موضوع عزاداری مردم مازندران درایام محرم و صفر به نمایش گذاشته شد.

رفع تصرف پنج هزار و ۳۰۰ متر از اراضی شهرداری کرج با حکم دادستان



با حکم معاون دادســـتان کرج پنج هزار و ۳۰۰ متر از اراضی شـــهرداری کرج رفع تصرف خواهد شد.

زمینی به مساحت پنج هزار ۳۰۰ مترمربع در خیابان گلزار جنب شـــهرک مترو که در قالب بازارچه بوده با دستور معاون دادستان کرج، رفع تصرف می‌شود.

گفتنی است؛ این زمین در سال ۷۰ طی قراردادی پنج ساله به یک پیمانکار واگذار شده بود و از سال ۷۵ که مدت قرارداد به پیام رسیده تا کنون (۲۴ سال) تحت تصرف بوده است. سرپرست سازمان ساماندهی مشاغل شهری شهرداری کرج در این رابطه گفته است که اجرای حکم تخلیه این بازارچه با همکاری دستگاه قضا و نیروی انتظامی تا چند روز آینده اجرا می شود و بیش از پنج هزار متر از اراضی کلان‌شهر کرج رفع تصرف و آزادسازی خواهد شد. شایان ذکر است بازارچه نسل جدید در این زمین‌های رفع تصرف شده جایگزین خواهند شد.

صدور مجوز انتشار ۳ رسانه جدید برای البرز



ناصر مقدم: توسعه کمی و کیفی مطبوعات و نشـــریات، از سیاستهای اصلی اداره کل فرهنگ و ارشاد اسلامی البرز است.

ناصر مقدم از صدور مجوز انتشار ۳ رسانه جدید برای البرز خبر داد و گفت: در جلسه اخیر هیات نظارت بر مطبوعات وزارت فرهنگ و ارشاد اسلامی، با فعالیت ۳ رسانه جدید برای استان البرز موافقت شده و مجوز فعالیت ایشان صادر گردید.

مدیر کل فرهنگ و ارشاد اسلامی البرز افزود: طی جلسه هیات نظارت بر مطبوعات، مجوز فعالیت پایگاه خبری «دیده بان البرز» با مدیرمسئولی آقای اکبر علاقه بندی و پایگاه خبری «سور پرس» با مدیرمسئولی آقای امیررضا بشیرنژاد، و فصلنامه «حقوق و مطالعات نوین» با مدیرمسئولی آقای سید حسام الدین رفیعی طباطبائی موافقت شد که با ورود رسمی این عزیزان به عرصه فعالیت مطبوعات البرز، شاهد ارتقای سطح رسانه های البرز باشیم.

ناصر مقدم افزود: اســـتان البرز دارای ظرفیت های گسترده و ارزنده ای در حوزه رسانه و نشریات می باشد که باید بیش از این ارتقا یابد. فلذا توسعه کمی و کیفی مطبوعات و نشریات، از سیاستهای اصلی اداره کل فرهنگ و ارشاد اسلامی البرز است و در این مسیر از تمامی ظرفیتها و امکانات موجود استفاده خواهیم کرد.

گفتنی است، اســـتان البرز دارای ۱۹۰ رسانه مکتوب و برخط (الکترونیک) می باشد که شامل ۷ روزنامه، ۲۰ هفته نامه، ۷ دوهفته نامه و ۳۴ ماهنامه و ۵ دوماهنامه و ۴۲ فصلنامه و ۵ دوفصلنامه و ۲ سالنامه و ۶۸ پایگاه خبری برخط (الکترونیک) می باشد.

رئیس روابط عمومی و سخنگوی شرکت گاز استان

کتابچه علل حوادث گاز طبیعی در آذربایجان شرقی تدوین شد



آذربایجان شرقی – مسلمی: کتابچه علمی و پژوهشی علل بروز حوادث گاز طبیعی در استان آذربایجان شرقی و ارائه راهکارهای اجرایی تدوین شد.

به گزارش خبرنگار ما در آذربایجان شرقی، سخنگوی شـــرکت گاز استان با اعلام این خبر افزود: این کتابچه که ماحصل پروژه پژوهشی بررسی عوامل مؤثر در بروز حوادث ناگوار می باشد، حاوی یک سال تلاش علمی و پژوهشی و بررســـی تمامی حوادث در ۵ سال اخیر و مصاحبه با حادثه دیدگان و ســـایر داده های اطلاعاتی بوده و نتایج ارزشـــمندی حاصل از آن، منجر به تدوین کتابچه شده است. غلامرضا قنبری اظهار داشت: در این کتابچه سعی شده تمامی عوامل فنی و غیر فنی دخیل در بروز حوادث پیش بینی و بر اساس نتایج نسبت به تدوین راهکارهای علمی و محتواهای آموزشی اقدام گردد. وی با اشاره به اینکه این پژوهش مبنای تمامی محتواهای آموزشی و اطلاع رسانی خواهد بود، تصریح کرد: نتایج این پروژه به دلیل ارتباط مستقیم با متغیرهای زمینه ای نظیر ســـطح فرهنگ و آگاهی، بومی بوده و نیازهای اطلاعاتی مشترکین را تأمین نموده است.قنبری ادامه داد: یکی از مهم ترین نتایج این پروژه پژوهشی، نقش سایر ارگان ها و سازمان های ذیربط در مدیریت حوادث ناشی از گاز طبیعی بوده که بر اساس این نتایج، کارگروه استانی بررسی علل حوادث متشکل از ادارات استاندارد، نظام مهندسی، شهرداری و شرکت گاز جهت همکاری در کاهش حوادث تشکیل گردیده است که در آینده با تداوم همکاری ها و جلسات فی مابین در راستای ارتقای مسؤولیت های اجتماعی تلاش خواهد شد.

وی با اشاره به اینکه در اجرای این پروژه از نرم افزارهای GIS در مکان یابی و شناسایی مناطق پرحادثه استفاده گردیده، تصریح کرد: خوشـــبختانه با توجه به اجرای چندین پروژه پژوهشـــی با هدف شناســـایی نیازهای مشترکین، کانال های ارتباطی، نیازهای اطلاعاتی و... از سال جاری به صورت علمی اطلاع رسانی های خود را ادامه خواهیم داد.

سهل انگاری در استفاده ایمن از گاز طبیعی موجب بروز حادثه شد

سخنگوی شرکت گاز آذربایجان شرقی با ابراز تأسف از بروز حادثه گاز گرفتگی منجر به فوت، مسلوب بودن مسیر لوله بخاری و دودکش و علت بروز آتش سوزی منجر به سوختگی، نشت گاز از اتصالات بخاری گازسوز، اعلام گردیده اســـت. قنبری با اشاره به نتایج پروژه پژوهشی بررسی علل حوادث گاز در استان اظهار داشت: بر اساس نتایج این پروژه، شوفاژ دیواری (پکیج) به عنوان ایمن ترین و بهینه ترین وسیله گرمایشی گازسوز معرفی شده است. رئیس روابط عمومی شرکت گاز استان، با اعلام شماره ۱۹۴ حوادث و اتفاقات گاز تاکید کرد: مشترکین اعلام این خبر گفت: علی رغم هشدارهای جدّی شرکت گاز مبنی بر بازبینی مسیر دودکش ها و اطمینان از کارکرد صحیح وسایل گازسوز، متأسفانه سهل انگاری مصرف کننده گان، منجر به فوت ۲ نفر و مصدومیت یک نفر از هم استانی ها گردید. غلامرضا قنبری ادامه داد: دو کودک در شهرستان هشترود براثر گازگرفتگی جان خود را از دست داده و یک نفر دریکی از روستاهای تابعه شهرستان مرند براثر آتش سوزی بخاری گازی و سوختگی بیش از ۵۰ درصد مصدوم شده اند. وی تصریح کرد: علّت اصلی می توانند برای دریافت راهنمایی ها و مشاوره های لازم با شماره یادشده تماس حاصل نموده و یا به سایت شرکت گاز مراجعه نمایند. لازم به ذکر است تمامی حوادث ناشی از گاز طبیعی با ذکر علّت و توصیه های مربوطه در بخش گزارشات سایت رسمی شرکت گاز استان، قابل دسترسی می باشد.

افزایش ۳ میلیون مترمکعبی مصرف گاز در آذربایجان شرقی

با برودت هوای استان مصرف گاز طی چند اخیر روزانه ۳ میلیون مترمکعب افزایش داشـــته است.سخنگوی شرکت گاز استان گفت: با توجه به برودت ناگهانی هوای استان و کاهش ۸ الی ۱۰ درجه دمای هوا طی روزهای گذشته، مصرف گاز ۳ میلیون مترمکعب افزایش داشته است.قنبری با اعلام این خبر، ادامه داد: شرکت گاز استان با تمام تـــوان در حفظ، نگهداری و تعمیرات تجهیزات گازرسانی و مانیتورینگ ایستگاه های گاز، تلاش نموده و با حمایت الهی، آمادگی لازم برای مواجهه با فصول سرد سال را داریم.وی با اشاره به استمرار جریان گاز طبیعی در استان، تصریح کرد: با آغاز فصول سرد سال، دغدغه های این شرکت در حوزه مسؤولیت های اجتماعی افزایش می یابد، چراکه متأسفانه بدلیل سهل انگاری برخی از مشترکین در بازبینی وسایل گازسوز، تجهیزات و اتصالات مربوطه و اطمینان از صحّت کارکرد آنها، همواره در این بازه زمانی شـــاهد افزایش حوادث ناگوار ناشی از عدم مصرف استاندارد و ایمن گاز طبیعی هستیم.قنبری تأکید کرد: مشترکین ضمن مدیریت مصرف گاز طبیعی، به منظور حفظ جان خود و عزیزان شان، بدون تعلل کارکرد دستگاه های گازسوز و مسیر دودکش های متصل به آنها را بررسی نمایند.

هزار معتاد متجاهر در کمپ‌های ترک اعتیاد استان بستری می‌شوند



نماینده عالی دولت در اســـتان البرز گفت: از فردا نیروی انتظامی جمع آوری معتادان متجاهر از استان اقدام کنند که بر این اساس ۶۰۰ نفر تعهد شورای هماهنگی مواد مخدر است و ۴۰۰ نفر نیز از ســـوی استانداری تامین اعتبار می شود که در کمپ ها بستری شوند.

شهبازی در جلسه شورای هماهنگی مقابله با مواد مخدر استان که در سالن شهدای دولت اســـتانداری برگزار شد، با اشاره به اهمیت این نشست و ضرورت پیگیری و تصمیم گیری دقیق توسط کمیته های مربوطه، افزود: انتظار می رود با توجه به حساســـیت های این استان و مطالبات ملی و مردمی، کنترل آســـیب های اجتماعی، مورد توجه ویژه ای قرار گیرد. وی ادامه داد: اداره کل اجتماعی اســـتانداری در خصوص پیگیری مصوبات این شورا موظف است.

شهبازی گفت: رییس کمسیون مبارزه با مواد مخدر کشور در البرز حضور یافتند و تمامی درخواست های استان بویژه در رابطه با راه اندازی کمپ ماده ۱۶ مورد عنایت قرار دادند ولی دبیر شورای مقابله با مواد مخدر استان باید در این راستا به جد پیگیری کند.

وی افزود: اســـتاندار در بخش های مختلف استان مسئولیت دارد بنابراین تمامی مسئولان باید در جای خود به وظایف خود پرداخته و موضوعات را تا حصول نتایج به جد دنبال کنند و اگر مانعی در این مسیر بود با نماینده عالی دولت در استان در میان بگذارند.

اســـتاندار البرز اضافه کرد: راه اندازی اردوگاه ماده ۱۶ را تا جانمایـــی و جذب اعتبار دنبال کردیم ولی در ادامه شورای هماهنگی مقابله با مواد مخدر باید برای به نتیجه رساندن این امر اقدام کند. وی گفت: مردم البرز در خصوص معتادان متجاهر نگران هستند و خواستار جمع آوری و ســـاماندهی آنها هستند از این رو باید تصمیمی جدی گرفته شـــود. شهبازی افزود: کمپ های ماده ۱۵ استان پای کار باشند و با نظارت بهزیستی استان نسبت به پذیرش این معتادان اقدام کنند.

وی گفت: به طور قطع شـــهرداری و شوراهای اسلامی شهر در خصوص پاکسازی شهر از لوس وجود معتادان متجاهر دغدغه دارند از این رو در این نشســـت مصوب می شود که با اهتمام ویژه ای جهت راه اندازی کمپ ماده ۱۶ و همچنین جمع آوری معتادان متجاهر از سطح شهر وارد عمل شوند.

استاندار البرز با بیان اینکه دستگاه های خدمات رسان استان همواره همراه و پای کار هستند، افزود: بر این اساس باید برای هماهنگی جهت اقدامات لازم با آنها برنامه ریزی شود.

وی گفت: از فردا نیروی انتظامی جمع آوری معتادان متجاهر از استان اقدام کنند که بر این اســـاس ۶۰۰ نفر تعهد شورای هماهنگی مواد مخدر است و ۴۰۰ نفر نیز از سوی استانداری تامین اعتبار می شود که در کمپ ها بستری شوند

راه اندازی سامانه اطلس در شرکت آبفا استان اصفهان



با بهره منـــدی از ســـامانه اطلس، مدیریت کمـــی و کیفی فرآیند تبدیل کروکی طرح های لوله گذاری های آب و فاضلاب به پروفیل در سطح استان، با استفاده از فن آوری روز انجام می شود.

مدیر دفتـــر مطالعات و بررســـی های فنی فاضلاب شرکت آبفا استان اصفهان گفت: یکی از مهمترین درگاه های ارتباط مستقیم حوزه های فنی با مشترکین و مراجعین، واحد طراحی نقشه و تهیه پروفیل به منظور اصلاح یا توسعه تاسیسات آبفا می باشد. محسن صالح افزود: با توجه به توسعه روز افزون مناطق تحت پوشش خدمات شرکت، افزوده شدن تراکم ساخت و ساز در مناطق مختلف و اضافه شدن محدوده های روستایی به جوامع هدف خدمات آبفا استان، حجم مراجعات به این واحد به صورت فزاینده ای در حال افزایش اســـت. وی ادامه روش های سنتی تهیه پروفیل را موجب طولانی شـــدن روند رسیدگی به درخواست ها دانست و تصریح کرد: با هدف ایجاد رضایت بیش از پیش مشـــترکین، سامانه اطلس در سطح اســـتان راه اندازی شد و به این ترتیب علاوه بر افزایش دقت در طراحی پروفیل ها، مدت زمان رســـیدگی به درخواست ها به طرز چشمگیری کاهش یافته و امکان پیگیری درخواست های معطل مانده به صورت روزانه برای مدیران سیستم فراهم شده است. مدیر دفتر مطالعات و بررسی های فنی فاضلاب شرکت آبفا استان اصفهان عنوان کرد: با راه اندازی این سامانه نیاز به استفاده از کاغذ به حداقل ممکن رسیده و محدود به چاپ نسخه نهایی پروفیل شده است. عدم نیاز به مراجعات حضوری همکاران آبفا از سراسر استان به ستاد مرکزی برای پیگیری امور مربوط به طراحی و تحویل پروفیل ها از دیگر نتایج مهم اســـتقرار این سامانه بوده است. وی به برخی از قابلیت های این سامانه اشاره کرد و تصریح نمود: ارتباط با سامانه همارا به منظور آرشیو پروفیل ها و مستندات تهیه شده با فرمت های دیجیتالی و در نتیجه قابلیت آرشیو طبقه بندی شده اسناد در فرمت های مختلف با تعریف سطوح دسترسی محدود یا نامحدود و نیز رصد و نمایش تفکیکی سرعت عمل واحدهای مختلف، طی فرآیند و ایجاد شرایط مدیریت زمان تهیه پروفیل، از مزیت های راه اندازی این ســـامانه می باشد. صالح افزایش دقت و کیفیت طراحی نقشه‌ها و به حداقل رساندن زمان تهیه پروفیل که نقش مهمی در رضایت مندی مراجعین را دارد، یکی دیگر از قابلیت های اجرای این پروژه بر شمرد و خاطرنشان ساخت: بارگذاری لحظه‌ای و مستقل هر پروفیل از آلبوم مربوطه در سامانه و امکان دسترسی بلافاصله به مدرک و چاپ نسخه تایید شده توسط منطقه مورد نظر و عدم نیاز به ماندن مشترکین در صف انتظار تکمیل آلبوم های کلی، جستجوی چند منظوره اسناد و مدارک به منظور پاسخگویی بهتر به ارباب رجوع، اتصال هر مستند به مکان جغرافیائی عارضه مربوطه در زیرساخت مکانمند (تحت GIS) به منظور ایجاد امکان ردیابی مکانی مستندات و نیز پیش بینی توسعه سامانه به زیرساخت های موبایل جی آی اس از دیگر مزیت های این سامانه است.

مشارکت اداره کل آموزش فنی و حرفه ای استان البرز در طرح محرومیت زدایی استان

با هدف ایجاد بســـتر لازم برای توانمند سازی اقشار محروم استان از طریق آموزشهای مهارتی فنی و حرفه ای، نشستی با حضور تقی غیاثی تبار مدیـــرکل آموزش فنی و حرفه ای و حجت الاسلام والمسلمین محمد منتج مسئول قرارگاه مرکزی محرومیت زدایی استان البرز و با حضور کارشناسان دوطرف در محل اداره کل برگزار شد.

در این نشست که با هدف برنامه ریزی در راستای توانمندسازی اقشار محروم استان صورت گرفت، دوطرف بر استفاده از همه ظرفیتهای قانونی در راستای بهره مندی اقشار محروم استان تاکید کردند.

حجت الاســـلام و المسلمین محمد منتج مسئول قرارگاه مرکزی مهارت آموزی استان البرز در این نشست با بیان اینکه نیازهای محرومین فقط نیاز معیشتی نیست، اظهار داشت: کار درست و درمان برای بیماری محرومیت این اســـت که افراد را به شغل مولد و پایدار برسانیم و از طریق آموزشهای فنی و حرفه ای افراد را به سلاح تخصص مجهز نماییم.

وی تاکید کرد: قبل از هر اقدامی نیاز اســـت که به درمان محرومیت های فکری و عقیدتی اقشار محروم پرداخته شود تا پس از آن اقدامات لازم برای توانمندسازی مهارتی آنان صورت گیرد که در این راستا تفاهم نامه هایی با امور مساجد استان، کمیته امداد، بهزیستی و سایر نهادهای مرتبط منعقد شده است تا از ظرفیت همه دستگاههای ذیربط در بهبود وضعیت فکری و معیشتی مردم محروم استان استفاده شود. مسئول قرارگاه مرکزی محرومیت زدایی استان البرز با اشاره به اینکه بخشی از طرح محرومیت زدایی البرز با همکاری آموزش فنی و حرفه ای اســـتان تحقق می یابد خاطرنشان کرد: مشتاق همکاری با آموزش فنی و حرفه ای استان هستیم تا از طریق آن در برنامه ریزی، طرح ریزی و نیازسنجی برای محرومیت زدایی ۶۱ نقطه محروم استان قدم های موثری برداریم که در ایـــن راه نیاز به بانک جامع اطلاعاتی از محرومیت و برنامه واحد داریم و در حال بروزرسانی آمار هستیم که به عنوان نقشه راه در این زمینه، بتوانیم بر اساس آن زمینه های مولد بودن را بری خانواده ها ایجاد نماییم. در ادامه تقی غیاثی تبار مدیرکل آموزش فنی و حرفه ای استان البرز ضمن خیر مقدم به میهمانان حاضر در نشست، گفت: اولویت کاری ما در ارائه آموزشهای مهارتی این است که افراد را به شغل پایدار برسانیم و بر این مبنا پروژه اشتغال ایجاد محرور را در استان البرز تدوین کردیم که مسیر جدیدی برای اشتغال ایجاد کنیم. مدیرکل آموزش فنی و حرفه ای استان البرز در ادامه



به سه مسیر استخدام محور، خوداشتغالی محور و کارآفرینی محور تعریف شده در پروژه اشتغال مهارت محور اشاره و افزود: در بخش استخدام محور، نیازهای واقعی واحدهای صنعتی مشـــخص و پس از آن افرادی که از طریق سامانه اشتغال مهارت محور فراخوان و ثبت نام می شوند، استعدادسنجی شده و ارائه آموزش و آزمون پایان دوره با نظارت واحد صنعتی مربوطه صورت گرفته و پس از مصاحبه به استخدام درخواهند آمد. غیاثی تبار در ادامه به تشریح مسیر دوم تعریف شده در پروژه اشتغال مهارت محور پرداخت و اظهار داشت: مسیر بهتر، خوداشتغالی بوده که در این حوزه به صورت نامحدود می توانیم شغل ایجاد کنیم و شرط اصلی این است که بر اساس کسب و کارهای اولویت دار استان برنامه ریزی لازم صورت پذیرد. ایشان مسیر مطمئن و شرایط مساعد همکاری با قرارگاه مرکزی محرومیت زدایی استان را مسیر خوداشتغالی بیان کرد و گفت: اگر بخواهیم از شغل به مهارت برسیم، باید به افراد مهارت داده، پشتیبانی کرده و بازار فروش را برای آنان پیش بینی نماییم که در این راســـتا آمادگی داریم از ظرفیت مراکز دولتی و آموزشگاههای آزاد استان برای توانمندسازی افراد محروم استان استفاده نماییم.

مدیرکل آموزش فنی و حرفه ای استان البرز مسیر سوم تعریف شده در پروژه اشتغال مهارت محور را کارآفرینی عنوان و تصریح کرد: این مسیر برای افرادی است که جرأت و جسارت کارآفرین شدن دارند که از طریق مرکز تخصصی کارآفرینی و مهارت های کسب و کار اداره کل افراد شناسایی، استعدادسنجی و آموزشهای تخصصی لازم برای ورود آنان به عرصه کارآفرینی ارائه می شود.

در پایان این نشست مقرر شد طی جلسات کارشناسی با حضور نمایندگان دوطرف، بستر و زمینه های همکاری از طریق انعقاد تفاهم نامه آموزشی در راستای توانمندسازی قشر محروم استان البرز فراهم شود.

در جلسه پیگیری رویداد ساری پایتخت گردشگری ((اکو)) در سال ۲۰۲۲ مطرح شد:

ساری خاستگاه پایتخت گردشگری «اکو»

با تاکید و پیگیری های عباس رجبی شهردار مرکز مازندران، مجموعه شهرداری ساری هم با توجه به اهمیت میزبانی مرکز مازندران از رویداد ۲۰۲۲، تلاش می کند با شناسایی ظرفیت‌های بالقوه و بالفعل خود در مرکز این استان سهم خود را در این میزبانی به خوبی ایفا کند.

جلسه پیگیری رویداد ((ساری پایتخت گردشگری اکو در سال ۲۰۲۲))با حضور حسن خیریان پور معاون هماهنگی و امور اقتصادی استاندار مازندران، عباسعلی رضایی فرماندار مرکز استان، عباس رجبی شهردار ساری و جمعی از مسئولان استانی و شهرستانی در فرمانداری ساری برگزار شد. در این جلسه، میزبانی مازندران از پایتخت گردشگری کشورهای اکو (۲۰۲۲) که می‌تواند فصل تازه‌ای برای قدم نهادن مازندران در مسیر توسعه صنعت گردشگری باشد مطرح شد. میزبانی مازندران از این رویداد به معنای پرده‌برداری از زیبایی‌های طبیعی و معنوی و استفاده از حداکثر توانایی و ظرفیت‌های خود است که در نوع خود فرصت اقتصادی بزرگی برای استان و حتی اقتصاد ایران محسوب می‌شود. شهرساری هم بعنوان پیشانی مازندران و شهر اصلی در این میزبانی بین المللی می تواند نقش مهمی در معرفی جاذبه‌های فرهنگی، گردشگری و فرهنگ و آداب و رسوم داشته باشد. با تصویب برنامه گردشگری «۲۰۲۲» کشورهای عضو اکو قرار است ، ساری در سال «۲۰۲۲» میلادی میزبان گردشگران ساکن این کشورها شود. حال متولیان استان مازندران سعی در آماده کردن زیرساخت‌های لازم را دارند تا به نتیجه موردنظر که تبدیل ساری به مقصد «۲۰۲۲» است؛ دست یابند.

در این راستا، با تاکید و پیگیری های عباس رجبی شهردار مرکز مازندران، مجموعه شهرداری ساری هم با توجه به اهمیت این مهم، تلاش می کند با شناسایی ظرفیت‌های بالقوه و بالفعل خود در مرکز این استان سهم خود را در این میزبانی به خوبی ایفا کند. از این رو با تمام توان هم و غم خود را برای شناسایی و معرفی جاذبه ها به کار گرفته و بنا دارد شهر را برای میزبانی هر چه بهتر ۱۰ کشور عضو اکو آماده کند.

به منظور پیشگیری از شیوع ویروس کرونا؛

بوستان‌های فردیس تعطیل شدند



لـــزوم همـــکاری بیـــش از پیـــش شهروندانشـــهردار فردیس با اشاره به شیوع موج ســـوم ویروس کرونا، گفت: مدیریت شـــهری فردیس در راستای حفظ سلامتی شهروندان نسبت به اجرای محدودیت حضور در بوستان های شهر اقدام کرده است.

مصطفی سعیدی با اشـــاره به شیوع موج سوم ویروس کرونا و لزوم پیشگیری از آن، اظهار کرد: با توجه به اهمیت حفظ سلامتی شهروندان و اینکه این ویروس هر روز تعداد زیادی از هموطنان به ویژه جوانان و کودکان را مبتلا می کند، مدیریت شهری فردیس بر اساس وظیفه مصرحه مندرج در ماده ۵۵ قانون شهرداری ها و در راستای اجرای تکالیف قانونی و رعایت پروتکل های ابلاغی، نسبت به ایجاد محدودیت حضور در بوستان های شهر اقدام می کند.

وی در ادامه افزود: این اقدام صرفا به جهت صیانت از سلامتی و حفظ جان شهروندان انجام می شود لذا از همشهریان عزیز خواستاریم به منظور حفظ سلامتی خود و فرزندانشان، با پرسنل پارک ها و خادمان خود در بوستان ها، همکاری داشته باشند.

شهردار فردیس با بیان اینکه ضد عفونی و گندزدایی معابر و مبلمان شهری به طور مداوم در فردیس انجام می شـــود، عنوان کرد: پیشگیری از شیوع ویروس کرونا بدون همکاری شهروندان میسر نیست؛ در این راستا خواستار استفاده از ماسک و رعایت فاصله گذاری اجتماعی هنگام خروج از منزل از سوی شهروندان هستیم.

معاون توسعه مدیریت منابع و برنامه ریزی دانشگاه علوم پزشکی مازندران عنوان کرد؛

اولویت در پرداخت مطالبات به حق پزشکان، پرستاران و کارکنان حوزه سلامت

دکتر محمد پنبه چی معاون توسعه مدیریت منابع و برنامه ریزی دانشگاه علوم پزشکی مازندران با اشاره اجمالی به اقدامات انجام شده از ابتدای شیوع کرونا گفت: شیوع کرونا ســـختی‌ها و مشقات بسیاری برای بخش ها و قاطبه کادر دانشگاه در تمامی حوزه‌ها ایجاد نموده است.

وی به رشادت های کادر بهداشتی و درمانی و تلاش پرسنل، مدیران واحدها و مسوولان دانشگاه برای تامین تجهیزات و امکانات اشاره کرد و افزود: برای دستیابی به نتیجه مطلوب، سنگین‌ترین و بی‌نظیرترین تدارکات و پشـــتیبانی در تاریخ دانشگاه و در تمامی امور اعم از توسعه و بهره‌برداری از زیرساخت‌ها، تامین تجهیزات و ملزومات پزشکی و حفاظتی، تامین کادر مورد نیاز، تدارکات گسترده بودجه‌ای و مالی در تمامی امور و تلاش برای پرداخت مطالبات همکاران بمنظور تامین رضایت ایشان صورت گرفته است.دکتر پنبه چی ادامه داد: علیرغم وجود تنگناهای مالی دانشگاه با حمایت ریاست محترم دانشگاه و تلاش، همت و همراهی ارزشمند همکاران در حوزه های بودجه و مالی دانشگاه، علاوه بر حصول نتایج مطلوب در حوزه های توسعه و پشتیبانی در همین دوره کوتاه چند ماهه شیوع کرونا تاکنون ۱۲ ماه کارانه پزشکان، ۱۱ ماه کارانه و اضافه کار کادر درمانی، ۱۰ ماه اضافه کار کادر بهداشت، آموزش، اورژانس ۱۱۵ و ستاد پرداخت شده است.وی بیان داشتند پرداخت کارانه پزشکان تا فروردین ۹۹، کارانه پرسنل بیمارستانها تا تیر یا مرداد ماه ۹۹، اضافه کار پرسنل شبکه های بهداشت، دانشکده‌ها، ۱۱۵ و ستاد تا مرداد ماه ۹۹، کارانه پرسنل ۱۱۵ تا تیرماه و کارانه رزیدنتها تا تیر ماه سال جاری رسیده است.معاون توسعه مدیریت و منابع دانشگاه علوم پزشکی مازندران پرداختی کلینیکهای ویژه را تقریبا به روز عنوان کرد و افزود: پرداخت مطالبات به حق پرسنل و پزشکان خدوم بیمارستان‌ها و شبکه‌های بهداشت همواره از اولویت‌های اساسی دانشگاه بوده است بطوریکه نظم و عمق تقویمی پرداخت مطالبات پرسنلی در دانشگاه بی تکرار می‌باشد.

اخراج بیش از ۶ هزار واحد دام غیرمجاز از مراتع آزادبر شهرستان کرج

سیاوش ذاکری با اعلام این خبر گفت: ورود دام غیرمجاز و چرای بی رویه به عنوان عوامل مهم در تخریب پوشش گیاهی به شمار می روند که از این رو اقدام حفاظتی مدیریت چرا و کنترل دام راهکاری برای ایجاد تعادل دام و مرتع و همچنین جلوگیری از فرسایش خاک و تخریب پوشش گیاهی قلمداد می شود.

وی افزود: با هدف حفظ و توسعه پوشش گیاهی و جلوگیری از تخریب و ارتقاء اکوسیستم عرصه های طبیعی، تیم های کنترل دام متشکل از نیروهای یگان حفاظت منابع طبیعی با گشـــت در مراتع آزادبر شهرستان کرج ، علاوه بر کنترل پروانه چرای بهره برداران، نسـبت به اخراج بیش از ۶ هزار واحد دام از مراتع این شهرستان به سمت مراتع طالقان اقدام نمودند



این مسئول منابع طبیعی شهرستان کرج خطاب به دامداران وبهره برداران تاکید کرد: از ورود زود هنگام دام و خارج از فصل چرا به مراتع ییلاقی این شهرستان خودداری کرده که در غیر این صورت طبق مقررات قانونی با متخلفان برخورد خواهدشد.

وی همچنین خواســـتار همکاری مردم و طبیعت دوستان در زمینه حفظ و حراست از عرصه های منابع طبیعی شد و تصریح کرد: تلفن ۱۵۰۴ یگان حفاظت منابع طبیعی بصورت شـــبانه روزی آماده دریافت اخبار و گزارش های مردمی در ارتباط با هرگونه تخلف در عرصه های منابع طبیعی است.

این گزارش می افزاید: مراتع آزادبر شهرستان کرج یکی از مراتع ییلاقی استان البرز محسوب می شود و همه ساله در فصل تابستان تعدادی از دام ها در این مرتع چرا می کنندو دامداران پس از اتمام فصل چرا بایستی نسبت به خروج دام خود از این مراتع اقدام نمایند.

آگهی تغییرات شرکت صبای دلیجان سهامی خاص به شماره ثبت ۲۲۵ و شناسه ملی ۱۰۷۸۰۰۱۶۲۸۰ به استناد صورتجلسه هیئت مدیره مورخ ۱۳۹۸.۰۸.۱۵ تصمیمات ذیل اتخاذ شد : ۱- سید محمد جلالی به شماره ملی ۰۰۴۲۶۱۰۹۵۸ به سمت رئیس هیات مدیره و فروزان خلیلی به شماره ملی ۰۵۷۹۷۰۴۵۶۴ به سمت مدیر عامل و عضو هیئت مدیره و سید رضا جلالی شماره ملی ۰۵۲۰۴۸۷۱۲۵ به سمت نایب رئیس هیات مدیره انتخاب شدند. ۲- امضای اسناد و اوراق تعهدآور شرکت و چک ها و بروات و سفته ها و سایر اوراق تجاری و حق استقراض از موسسات مالی و اعتباری و بانک ها و شرکت در جلسات دادگاهها و شورا های حل اختلاف ارگان ها و ادارات و دادگستری و غیره با امضاء رئیس هیات مدیره همراه با مهر شرکت معتبر می باشد. ۳- مرکز اصلی شرکت به استان مرکزی ، شهرستان دلیجان ، بخش مرکزی ، دهستان هستیجان ، روستا شهرک صنعتی دلیجان، محله شهرک صنعتی دلیجان ، بلوار کارگرجنوبی ، خیابان بهارستان ۱ ، پلاک ۰ ، قطعه ۷۴۸،۷۴۷،۷۴۶،۷۴۵ ، طبقه همکف -کد پستی ۳۷۹۹۱۵۶۹۴۵تغییر یافت .،

اداره کل ثبت اسناد و املاک استان مرکزی
مرجع ثبت شرکت ها و موسسات غیرتجاری دلیجان (۱۰۱۸۸۸۲) ۷۰۸۲

آگهی تغییرات شرکت صبای دلیجان سهامی خاص به شماره ثبت ۲۲۵ و شناسه ملی ۱۰۷۸۰۰۱۶۲۸۰ به استناد صورتجلسه مجمع عمومی عادی بطور فوق العاده مورخ ۱۳۹۸.۰۸.۱۴ تصمیمات ذیل اتخاذ شد : -۱ ترازنامه و حساب سود و زیان شرکت در سال های مالی ۱۳۹۳ الی ۱۳۹۷ به تصویب رسید . -۲ سید محمد جلالی به شماره ملی ۰۰۴۲۶۱۰۹۵۸ ، فروزان خلیلی به شماره ملی ۰۵۷۹۷۰

اخبار کوتاه

۲ هزار و ۲۳ متقاضی اقدام ملی مسکن در ایلام افتتاح حساب کردند

ایلام – خبرنگار امروز – مدیرکل راه و شهرسازی ایلام از افتتاح حساب ۲ هزار و ۲۳ متقاضی طرح اقدام ملی مسکن در این استان خبر داد و گفت: تا کنون ۹۶۸ نفر آورده اولیه خود را تکمیل کرده اند.

علی‌اصغر کاظمی اظهار داشت: اداره کل راه و شهرسازی ایلام احداث ۱۰ هزار و ۵۳۰ واحد مسکونی را در دستور کار خود قرار داده که تا این لحظه ثبت نام ۱۳ هزار و ۷۱۸ متقاضی طرح اقدام ملی مسکن در استان به انجام رسیده است. وی افزود: از این تعداد پنج هزار و ۲۴۸ نفر حایز شرایط اولیه و چهار هزار و ۵۸۳ مورد در انتظار تایید نهایی هستند.

مدیرکل راه و شهرسازی ایلام با بیان اینکه تاکنون ۹۶۸ متقاضی آورده اولیه خود را واریز کرده اند، یادآور شد: در صورتی که تعداد متقاضیان از تعداد مسکن در نظر گرفته شده در طرح اقدام ملی مسکن بیشتر باشد برنامه ریزی برای افزایش تعداد مسکن احداثی در این طرح به عمل خواهد آمد. کاظمی از کلنگ زنی ۹ هزار و ۲۰۰ واحد طرح اقدام مسکن ملی در استان خبر داد و گفت: عملیات ۵۰۰ واحد از این واحدها که به صورت خودمالکی است آغاز شده است.وی اضافه کرد: همچنین عملیات آغاز بکار بخشی از واحدهای که به صورت تفاهم بین دستگاه های اجرایی استان منعقد شده است شروع شده و تعدادی هم آبان ماه کار احداث آنها آغاز می شود.بیش از ۹۰۰ هکتار از محدوده قانونی استان ایلام را بافت های فرسوده و ۲۳۰ هکتار را نیز سکونتگاه های غیر رسمی تشکیل می دهد که این میزان در مجموع ۳۰ درصد محدوده شهری این استان را شامل می شود. طرح «اقدام ملی تولید و عرضه مسکن» به منظور احداث ۴۰۰ هزار واحد مسکونی در سراسر کشور آغاز شده است.

انتصاب جدید در شرکت توزیع برق مازندران

مدیرعامل شرکت توزیع نیروی برق مازندران در احکام جداگانه ای ۶ مدیر جدید این شرکت را منصوب کرد.

با صدور احکامی از سوی فرامرز سپری، صادق کبیریان به عنوان مشاور_مالی مدیرعامل، سید مرتضی رضازاده به عنوان سرپرست امور_مالی، قاسم طاهری به عنوان سرپرست امور_تدارکات، سعید بخشی به عنوان سرپرست امور_کارکنان_و_رفاه، سید محمود مصطفوی به عنوان سرپرست دفتر سازماندهی و طبقه بندی مشاغل، محمد رستم_پور به عنوان رئیس اداره برون_سپاری شرکت منصوب شدند. سپری در این مراسم با اشاره به اینکه تغییرات در هر سازمانی نیاز می باشد، گفت؛ ایجاد تغییرات جدید باعث ایجاد پویایی در شرکت خواهد شد.وی گفت؛ تکریم از ارباب رجوع باید در سرلوحه کار تمامی معاونین مدیران و کارکنان شرکت قرار گیرد.

مدیرکل بنیادمسکن استان مرکزی:

اجرای فاز اول طرح هادی روستای دارستان

اراک-سایه قهبه ای: مدیرکل بنیاد مسکن استان مرکزی گفت: فاز اول اجرای طرح هادی روستای دارستان- شهرستان تفرش به بهره برداری رسید.

مهندس رضا فرح افزود: این طرح باحضور مهندس آقازاده-استاندار مرکزی، دکتر زندیه وکیلی- معاون هماهنگی و امور عمرانی استانداری مرکزی، فراهانی فرماندار تفرش و جمعی از مدیران استانی و شهرستانی افتتاح و به بهره برداری رسید.

شیوه نامه های بهداشتی در مازندران به درستی رعایت نمی‌شود

استاندار مازندران در ستاد استانی مقابله با کرونا بر رعایت دقیق و جدی مصوبات این ستاد در استان تاکید کرد و گفت: عادی انگاری کرونا برای مسئولان و مردم به هیچ عنوان قابل پذیرش نیست.

وی با انتقاد از این که این ساده انگاری و عادی انگاری باید حتما واکاوی و برای آن چاره‌اندیشی شود افزود: اینکه فقط مسافران را دلیل بالا بودن آمار ابتلا به کرونا در استان می پنداریم صحیح نیست چرا که به نظر حساسیت های مقابله با کرونا در میان مردم و مسئولان مازندران هم کاهش یافته است.استاندار مازندران، نانوایی ها را مهم ترین صنفی اعلام کرد که میزان رعایت شیوه نامه های بهداشتی در آن بسیار نامطلوب گزارش شده و نیازمند تشدید بازرسی ها و اعمال محدودیت های شدید دانست.وی نظارت جدی تر بر مدارس، رستوران های بیرون بر، جلوگیری از برپایی تجمعات بیش از ۲۰نفر، تشدید نظارت ها بر مراکز عرضه سوخت و بانکها، جلوگیری از ارایه خدمات به کسانی که شیوه نامه ها را رعایت نمی‌کنند و تولید برنامه های اثرگذار کرونایی در رسانه استانی هم از دیگر مواردی بود که استاندار مازندران به منظور مدیریت مقابله با کرونا در استان بر آنها تاکید کرد.دکتر سید عباس موسوی رییس دانشگاه علوم پزشکی مازندران نیز در این نشست با اشاره به اینکه میزان مرگ و میرهای کرونایی نسبت به پیک اول دو درصد کمتر است گفت: هرگونه بی احتیاطی می تواند این نظم را به هم بزند و استان را در گیر پیک سوم کندوی با بیان اینکه واکسن آنفلوآنزا به تدریج و بر اساس اولویت در اختیار مردم قرار می گیرد از جدی نگرفتن استفاده از ماسک در میان اصناف انتقاد کرد و افزود: میانگین استفاده از ماسک در دو هفته اخیر ۵۶ درصد بوده است که این رقم تشدید نظارتها و محدودیتها را می طلبد.

رییس دانشگاه علوم پزشکی مازندران:

رعایت فاصله اجتماعی و استفاده از ماسک را جدی بگیریم

دکتر سید عباس موسوی رئیس دانشگاه علوم پزشکی مازندران در نشست با فرماندار و خیرین سلامت محمود آباد با گرامیداشت یاد و خاطر شهدای سلامت گفت گفت: حوزه سلامت امروز از اهمیت بالایی برخوردار است که باید با رعایت پروتکل های بهداشتی قدردان این نعمت الهی باشیم.

وی افزود: پزشکان ما سرمایه های جامعه هستند که باید مردم شرایط و نکات بهداشتی را رعایت کنند تا تیم پزشکی و درمانی دچار خستگی نشوند.

دکتر موسوی با تقدیر از همت و تلاش خیرین سلامت گفت: قطعا اقدام این بزرگواران باقی الصالحات است.

رئیس دانشگاه علوم پزشکی مازندران همچنین با قدردانی از نمایندگان مردم استان درخانه ملت که با استفاده از توانمندی های خود گره های مختلفی را در سطح استان و شهرستان ها باز می کنند خواستار حمایت و همدلی جهت رفع مسائل و مشکلات حوزه سلامت شد.



دکتر موسوی با اشاره به بحث نصب دستگاه سی تی اسکن خواستار توجه به تامین زیر ساخت های لازم مانند راه دسترسی ، ابنیه، تاسیسات، سیستم برودتی و گرمایشی شد و اظهار امیدواری کرد با همت همه سریعا»ساختمان مورد نظر آماده شود تا در بحث تجهیز با مشکل مواجه نشویم.

رئیس دانشگاه علوم پزشکی مازندران در خصوص وضعیت کرونا در استان اظهار کرد: باید بدانیم آسیب پذیر هستیم و مردم بهداشت فردی را بعنوان یک رفتار دراز مدت تمرین کنند و در همین راستا رعایت فاصله اجتماعی و استفاده از ماسک را جدی بگیریم.

مهندس ولی الله فرزانه نماینده مردم نور و محمودآباد در مجلس شورای اسلامی نیز در سخنانی ضمن تقدیر از مجموعه مدیریت دانشگاه علوم پزشکی مازندران و کارکنان حوزه سلامت در کنترل بیماری کرونا ، بر حمایت مستمر مردم و خیرین استان و شهرستان ها درحوزه های مختلف به ویژه بحث سلامت تاکید کرد که در این مسیر همیشه پای کار هستند و گام های موثری برداشتند.

علیرضا شریعت فرماندار محمودآباد در این جلسه با بیان اینکه در شرایط طاقت فرسا و سخت فعلی شرمنده تیم درمان هستیم ، افزود: تلاشمان این بود دست به دست هم دهیم تا به مدالهی ویروس کرونا را شکست دهیم اما برخی با عدم رعایت بهداشت نگرانی را برای همگان ایجاد کردند.

دکتر عباس توان رئیس اداره بهداشت محمودآباد نیز ضمن گرامیداشت خاطر دو شهید حوزه سلامت این شهرستان از تامین دستگاه سی تی اسکن در بیمارستان شهدای محمودآباد با کمک خیرین سلامت خبر داد.

گفتنی است در این نشست معاونین درمان و توسعه مدیریت منابع و برنامه ریزی و مدیر دفتر حوزه ریاست دانشگاه علوم پزشکی مازندران دکتر موسوی را همراهی می کردند.

کسب مقام برتر توسط آبفا مازندران برای پنجمین سال متوالی در جشنواره شهید رجایی

شرکت آب و فاضلاب مازندران در ارزیابی عملکرد دستگاههای اجرایی استان با کسب رتبه برتر در جشنواره شهید رجایی سال ۹۹ برای پنجمین سال متوالی خوش درخشید.



هر ساله به مناسبت هفته دولت، عملکرد دستگاههای اجرایی در قالب جشنواره شهید رجایی مورد ارزیابی قرار می گیرد و ضمن معرفی دستگاههای برتر از مدیران آنها قدردانی می شود، در همین راستا در جشنواره شهید رجایی امسال شرکت آب و فاضلاب مازندران مقام برتر را کسب کرد.

در این جشنواره که در سالن اجتماعات سازمان مدیریت و برنامه ریزی استانداری مازندران برگزار شد مهندس مجید عبدالهی مدیر عامل شرکت آب و فاضلاب استان، تندیس و لوح تقدیری از مجید حسین زادگان استاندار مازندران و مفید غلامی راد رئیس سازمان مدیریت و برنامه ریزی و دبیر جشنواره شهید رجایی استان دریافت کرد و از زحمات وی قدردانی شد.

در این لوح تقدیر آمده است: توفیق خدمتگزاری در نظام مقدس جمهوری اسلامی ایران افتخاری است بس عظیم که نصیب آنانی می شود که رضایت خداوند متعال و قرب الهی را اهداف مقدس خویش قرار داده اند.

به پاس تلاش صادقانه و موفقیتهایی که آن دستگاه اجرایی در راستای انجام وظیفه و ارائه خدمت مطلوب به مردم استان داشته است به عنوان دستگاه اجرایی قابل تقدیر توسط ستاد جشنواره شهید رجایی استان شناخته شده اید، بر خود لازم می دانم به مصداق حدیث شریف «من لم یشکر المخلوق لم یشکر الخالق» از زحمات جنابعالی و کارکنان محترم آن دستگاه اجرایی تشکر و قدردانی نمایم.

حرکت پرشتاب پروژه بزرگ نیروگاه زباله‌سوز مرکز مازندران

علیرضا سعیدی رئیس دفتر فنی شهرداری ساری با اشاره به روند رو به رشد عملیات اجرایی نیروگاه زباله‌سوز ساری از نصب ستون‌های پیت این نیروگاه خبر داد



علیرضا سعیدی رئیس دفتر فنی شهرداری مرکز مازندران به عملیات اجرایی پروژه بزرگ نیروگاه زباله‌سوز ساری اشاره کرد و گفت: با تلاش و همت مجموعه شهرداری این پروژه با پیشرفت ۷۰ درصدی روند سریعی را در پیش گرفته است و طی هفته گذشته ستون های پیت این نیروگاه جهت استقرار جرثقیل انتقال زباله از داخل پیت به کوره نصب شد.

وی به عملیات اجرایی پروژه ۴۵۰ تنی زباله‌سوز ساری اشاره کرد و افزود: بنا به تأکید شهردار ساری مراحل اجرایی ساخت آن به عنوان مهم‌ترین پروژه شهرداری با سرعت در حال انجام است.

سعیدی با اشاره به نصب دومین سازه فلزی با سه دودکش فلزی ۶۰ متری در نیروگاه زباله‌سوز، گفت: این دودکش که مطابق استاندارد زیست‌محیطی تعریف‌شده از پنج قسمت ۱۲ متری تشکیل‌شده است که دود تصفیه شده حاصل از سوزاندن زباله را خارج می کند. وی افزود: ساخت مخازن آب و آهک در بخش صنعتی نیز طی هفته گذشته آغاز شد.

سعیدی افزود: سه دستگاه اسید اسکرابر برای کاهش درصد آلودگی دود خروجی نصب‌شده است.

وی در ادامه از عملیات اجرایی فضای سبز در محوطه این نیروگاه خبر داد و گفت: عملیات فضاسازی این پروژه به همت سازمان سیما، منظر و فضای سبز شهرداری ساری در حال انجام است.

تجلیل از سربازان امریه شرکت آبفا استان اصفهان

در هفته گرامیداشت دفاع مقدس و در روز سرباز، از سربازان امریه شرکت آب و فاضلاب استان اصفهان تجلیل به عمل آمد.

معاون منابع انسانی و تحقیقات شرکت آبفا استان اصفهان در مراسم تجلیل از سربازان امریه گفت: وزارت نیرو یکی از وزارتخانه هایی است که از ظرفیت و تخصص افراد مشمول خدمت سربازی، در شرکت های تابعه خود بهره مند می شود.

مجتبی قبادیان ادامه داد: از سربازان امریه آبفا انتظار می رود در واحدهایی که متناسب با تخصص شان به کار گرفته شده اند، نهایت تلاش خود را به خرج داده و متعهدانه به وظایف شان عمل کنند.

وی اظهار داشت: شرکت آب و فاضلاب استان اصفهان با توجه به خدمات زیربنایی که به مردم می دهد، تمایل دارد از میان تحصیلکرده های متخصص مشمول به خدمت سربازی، امریه بپذیرد.

معاون منابع انسانی و تحقیقات شرکت آبفا استان اصفهان به قدمت بیش از نیم قرن این شرکت پرداخت و اظهار داشت: سربازانی که دوران خدمت سربازی خود را در شرکت آبفا استان اصفهان طی می کنند باید بدانند که این شرکت یکی از قدیمی ترین شرکت ها در صنعت آبفا است که کارشناسان آن از دانش و تخصص مطلوبی بر خوردار هستند، پس سربازان امریه باید از این فرصت نهایت استفاده را برده و دانش خود را ارتقا دهند.

در ادامه مدیر روابط عمومی و آموزش همگانی شرکت آب و فاضلاب استان اصفهان گفت: نظام جمهوری اسلامی ایران این فرصت را به سربازانی که دارای تخصص لازم هستند داده که در دستگاه های مختلف دوران خدمت خود را سپری کنند، پس می طلبد که هم اکنون این فرصت مهیا شده توان بالقوه خود را به بالفعل در آورید.



سید اکبر بنی طبا عنوان کرد: شما به عنوان یک نیروی متخصص و تحصیلکرده در شرکت آبفا به شمار می آیید پس از این فرصت استفاده کرده، زمینه های رشد و شکوفایی دانش خود را مهیا نمایید تا در آینده کسب تخصص لازم در صنعت آبفا، کاربرد لازم را برای شما به همراه داشته باشد.

در این مراسم جانشین فرمانده بسیج شرکت آبفا استان اصفهان گفت: دوران سربازی زمانی برای خود سازی است و سعی کنید در این دوران بسترهای موفقیت را برای آینده شغلی تان مهیا کنید.

احمدرضا نظری افزود: باید تمام تلاش خود را به خرج دهید که سربازان و مدافعان بسیار خوبی برای نظام جمهوری اسلامی ایران باشید و در راه اعتلای نظام گام بردارید.

وی اعلام کرد: شرکت آبفا استان اصفهان از جمله دستگاه هایی بود که در دوران دفاع مقدس بسیار خوش درخشید به طوریکه ۱۰ شهید، بیش از ۳۰۰ رزمنده و ۱۳۰ جانباز تقدیم نظام نموده و هم اکنون هم بسیجیان آبفا استان اصفهان در خط مقدم خدمت رسانی به مردم هستند و به عنوان مثال در مهار حوادث غیر مترقبه درسطح کشور حضوری فعال و موثر دارند.

ممنوعیت برپایی موکب و برگزاری پیاده‌روی اربعین در قدمگاه شادگان

شادگان- سرپرست فرمانداری شادگان با توجه به برپایی هرساله موکب‌های متعدد در ایام اربعین در این شهرستان، گفت: امسال برگزاری پیاده‌روی اربعین در قدمگاه ابوالفضل العباس شادگان ممنوع است.

به گزارش مهر، امید صبری پور ظهر امروز در جلسه ستاد اربعین شادگان با تقدیر از هیئت‌های مذهبی شهرستان در راستای برگزاری مراسم عزاداری در ایام محرم با رعایت پروتکل‌های بهداشتی، اظهار کرد: برگزاری مراسم اربعین و هرگونه راهپیمایی و پیاده‌روی در ایام اربعین در شادگان ممنوع است.وی با بیان اینکه هیچ موکبی در مسیرهای منتهی به قدمگاه ابوالفضل العباس در شادگان راه‌اندازی نشده و نخواهد شد، افزود: امسال حرکت کاروان‌های پیاده، سواره و راه‌اندازی مواکب اربعین حسینی نیز در شهرستان شادگان ممنوع اعلام شده است. سرپرست فرمانداری شادگان ادامه داد: این پیاده‌روی هر سال از چند مسیر به سوی قدمگاه ابوالفضل العباس (ع) این شهرستان برگزار می‌شد اما امسال با توجه به استعلامی که از ستاد ملی مقابله با کرونا داشتیم، این مراسم برگزار نمی‌شود. صبری پور در پایان گفت: لذا از همه مسئولان هیئت‌های عزاداری، مداحان و اقشار مختلف مردم درخواست می‌شود تا کرونا را بسیار بیشتر از قبل جدی بگیرند.

مدیرکل منابع طبیعی و آبخیزداری کردستان:

امسال ۱۲۱۵ هکتار از سطح جنگل‌ها و مراتع کردستان طعمه حریق شد

سنندج - مدیرکل منابع طبیعی و آبخیزداری کردستان گفت: امسال در ۱۴۷ فقره آتش‌سوزی عرصه‌های طبیعی استان، یک‌هزار و ۲۱۵ هکتار از جنگل‌ها و مراتع در آتش سوخت.

به گزارش مهر به نقل از روابط عمومی اداره کل منابع طبیعی و آبخیزداری کردستان، سعدی نقشبندی اظهار کرد: امسال در ۱۴۷ فقره آتش‌سوزی عرصه‌های طبیعی استان، یک‌هزار و ۲۱۵ هکتار از جنگل‌ها و مراتع در آتش سوخت که از این میزان ۲۶۵ هکتار آتش سوزی در جنگل‌های طبیعی، ۸۷۳ هکتار در مراتع و ۷۷ هکتار در اراضی جنگلی این استان اتفاق افتاده است.

وی بیشترین آتش سوزی از لحاظ تعداد را مربوط به سنندج با ۴۰ فقره اعلام کرد و افزود: ۴۴ هکتار از عرصه‌های طبیعی که دچار آتش سوزی شد در بانه، ۳۰۶ هکتار در سنندج، ۷۰ هکتار در سقز، ۱۴۹ هکتار در مریوان، ۳۳۴ هکتار در کامیاران، ۱۰۳ هکتار در بیجار، ۴۰ هکتار در قروه، ۹۷ هکتار در سروآباد، ۲۳ هکتار در دهگلان و ۴۶ هکتار در دیواندره بود. مدیرکل منابع طبیعی و آبخیزداری کردستان ادامه داد: گرمای زود هنگام و پوشش گیاهی مناسب با توجه به پراکنش مطلوب بارندگی‌ها در سال زراعی گذشته باعث شد تا آتش سوزی مراتع و جنگل‌های استان امسال زودتر از سال گذشته آغاز شود.

نقشبندی با بیان اینکه شروع آتش‌سوزی‌های امسال از ۹ خرداد ماه بود، یادآور شد: پارسال ۲۷۱ فقره آتش سوزی در عرصه‌های طبیعی استان رخ داد که طی آن ۲ هزار و ۶۵۵ هکتار در آتش سوخت.

وی به برنامه‌های اداره کل منابع طبیعی استان برای مقابله با آتش سوزی‌ها اشاره کرد و بیان کرد: تیمی بندی گروه‌های اطفای حریق در ۱۰ شهرستان انجام و کارکنان ادارات منابع طبیعی نیز به امکانات لازم اطفای حریق مجهز شده‌اند.مدیرکل منابع طبیعی و آبخیزداری کردستان به همکاری مطلوب و اعلام آمادگی انجمن‌های مردم نهاد و همیاران طبیعت در مناطق جنگلی اشاره کرد و گفت: جلب همکاری دهیاران، فرهنگ سازی با استفاده از چهره‌های فرهنگی و تأثیرگذار استان و برگزاری دوره‌های ترویجی و آموزشی از جمله برنامه‌های اداره کل منابع طبیعی در سال جاری است.نقشبندی با بیان اینکه بیشترین آتش سوزی امسال در عرصه‌های طبیعی سنندج روی داده است، اظهار کرد: از مردم انتظار داریم تا از روشن کردن آتش در عرصه‌های طبیعی به منظور پخت و پز جدا خودداری کنند و هر گونه آتش سوزی را به سامانه ۱۵۰۴ اطلاع دهند.

وی افزود: منابع طبیعی علاوه بر کارکردهای زیست محیطی، برای منابع آبی استان هم مهم است و در صورت خدشه به این عرصه‌ها باید منتظر صدمه‌های شدید به منابع آبی هم باشیم.

آگهی تغییرات شرکت آراد اتحاد کیهان شرکت سهامی خاص به شماره ثبت ۶۱۱۱۹ و شناسه ملی ۱۴۰۰۷۸۲۲۱۴۹ به استناد صورتجلسه مجمع عمومی عادی بطور فوق العاده مورخ ۱۳۹۹.۰۶.۱۵ تصمیمات ذیل اتخاذ شد : علیرضا سعیدپور ۱۷۵۴۳۲۲۲۷۱ و سید مهدی مرتضائی ۱۷۵۵۵۸۰۸۴۲۹ و سید احمد مرتضائی ۱۸۵۰۰۶۴۸۵۷ به عنوان اعضای هیئت مدیره برای مدت دو سال انتخاب شدند علیرضا سعیدپور بسمت مدیرعامل و سید مهدی مرتضائی بسمت رئیس هئیت مدیره وسید احمد مرتضائی بسمت نائب رئیس برای مدت دو سال انتخاب گردیدند : ابراهیم بهداروند به شماره ملی ۱۹۶۰۲۸۲۱۶۶به عنوان بازرس اصلی و جواد رمضان پور به شماره ملی ۱۲۷۱۴۳۷۵۸۹به عنوان بازرس علی البدل برای مدت یکسال انتخاب شدند.روزنامه امروز جهت درج آگهی انتخاب شد.امضاء کلیه اوراق و اسناد بهادار و تعهد آور شرکت از قبیل چک-سفته-بروات-قراردادها و بطور کلی هرگونه قرارداد که شرکت ایجاد تعهد نماید با امضا مدیر عامل همراه با مهر شرکت معتبر میباشد

اداره کل ثبت اسناد و املاک استان اصفهان
اداره ثبت شرکت ها و موسسات غیرتجاری اصفهان (۱۰۰۱۴۵۴) ۶۶۹۹

آگهی فقدان سند مالکیت

آقای محمد کریمی با تسلیم یک برگ استشهادیه محلی که هویت شهود در دفتر اسناد رسمی شماره ۵۸ دهگلان تصدیق گردیده است مدعی است که سند مالکیت شدانگ یک قطعه زمین پلاک ۵۷۲۵ فرعی از ۵۴- اصلی واقع در بخش چهار دهگلان که سند مالکیت آن به نام مشاراله صادر و تسلیم گردیده است به علت سهل انگاری مفقود گردیده و خواستار صدور سند مالکیت المثنی گردیده است. لذا به استناد ماده ۱۲۰ آئین نامه قانون ثبت و تبصره الحاقی آن بدنوسیله آگهی می شود تا در صورتی که کسی مدعی انجام معامله و یا وجود سند مالکیت مشروحه فوق در نزد خود می باشد از تاریخ نشر آگهی تا مدت ده روز به اداره ثبت اسناد و املاک دهگلان مراجعه و مدارک خود را تسلیم دارد درغیراین صورت و عدم مراجعه پس از انقضاء مدت مذکور نسبت به صدور سند مالکیت المثنی به نام مشاراله اقدام خواهد شد.
رئیس ثبت اسناد و املاک دهگلان - سید زاهد دست گشاده ۶۷۱۴
م الف / ۹۹/۱۳۰

متن آگهی مزایده
آگهی مزایده اموال غیرمنقول (اسناد دمه) پرونده کلاسه ۹۸۰۰۳۱۰

بموجب پرونده اجرائی کلاسه فوق مقدار بیست و سه شعیر و سیصد و سی و سه هزارم شعیر مشاع از چهل و هشت شعیر مشاع از ۹۶ شعیر ششدانگ عرصه و اعیان یک باب شرکت بافت و رنگ پلاک ۱۳۴/۴۶ ذیل ص ۲۲۴ دفتر ۱۷۶ سند مالکیت بنام اقای محمد محمدی نعیما فرزند علی سلطان بمساحت ۲۶۰۰متر ثبت و سند صادرگردید .به نشانی : بهار - کنار شهرک صنعتی بهاران - خارج از شهرک می باشد و دارای کاربری شرکت بافت و رنگ می باشد .حدودا به شرح ذیل می باشد شمالا بطولهای ۶/۸۰ متر و ۸۶/۶۵ متر دیواریست به زمین مجاور از باقیماندهپلاک۱۳۴ شرقا بطولهای ۲۲/۸۰ مترو۴/۹۰متر درب و دیواریست به راه موجود جنوبا در سه قسمت که دومی غربی محسوب می شود بطول۶۴/۲۵ متر دیواریست به جاده قدیم چایان دوم به طول ۷/۳۵ متر دیواریست به باقیمانده پلاک ۱۳۴ سوم بطول ۲۴/۲۵ متر پی است به باقیمانده پلاک مذکور و غربا بطول ۲۲/۶۵ متر پی است به باقیمانده پلاک مذکور که طبق نظر کارشناس رسمی ارزش ششدانگ عرصه و اعیان به مبلغ ۱۱/۵۷۰/۰۰۰/۰۰۰ ریال و سه دانگ آن به مبلغ ۵/۷۸۵/۰۰۰/۰۰۰ ارزیابی شده که باتوجه به اینکه بستانکار درخواست مزایده سهم اقای محمد محمدی نعیما به مقدار سه دانگ مشاع از ششدانگ ملک مذکور را دارد فلذا مبلغ ان نصف مبلغ ارزیابی کل می باشد و ساختمانهای داخل ان دارای دو سوله به ابعاد۴۲۰ متر مربع و۳۳۶ متر مربع و یک باب امباری به مساحت حدودی ۲۰۰ متر مربع و یکباب اداری انباری حدود ۲۰۰ متر مربع همگی دارای قدمتی بالای ۱۵ سال هستند. و پلاک فوق از ساعت ۹ الی ۱۲ روز یکشنبه مورخ ۹۹/۰۷/۲۷ در اداره ثبت اسناد و املاک بهار واقع در بهار میدان ازادگان بلوار ایت اله بهاری انتهای خیابان فروردین از طریق مزایده به فروش میرسد مزایده ا زمبلغ ۲/۸۱۲/۲۰۰/۰۰۰ ریال شروع و به بالاترین قیمت پیشنهادی نقدا فروخته می شود. لازم به ذکر است پرداخت بدهی های مربوط به آب برق ، گاز اعم از حق الشعاب و یا حق اشتراک و مصرف در صورتی که مورد مزایده دارای آنها باشد و نیز بدهی های مالیاتی و عوارض شهرداری و غیره تا تاریخ مزایده اعم از اینکه رقم قطعی آن معلوم شده یا نشده باشد به عهده برنده مزایده است و نیز در صورت وجود مازاد وجوه پرداختی بابت هزینه های فوق از محل مازاد به برنده مزایده مسترد خواهد شد و نیم عشر و حق مزایده نقدا وصول می گردد ضمنا چنانچه روز مزایده تعطیل رسمی گردد مزایده روز اداری بعد از تعطیلی در همان ساعت و مکان مقرر برگزار خواهد شد
تاریخ انتشار۱۳۹۹/۰۷/۰۷ م الف ۹۶۴
۶۶۵۰

هیات موضوع قانون تعیین تکلیف وضعیت ثبتی اراضی و ساختمانهای فاقد سند رسمی
آگهی موضوع ماده ۳ قانون و ماده ۱۳ آئین نامه قانون تعیین تکلیف وضعیت ثبتی و اراضی و ساختمانهای فاقد سند رسمی برابر رای شماره ۱۳۹۹۶۰۳۱۸۰۱۸۰۰۰۲۷۵ - ۹۹/۰۲/۰۴ هیات موضوع قانون تعیین تکلیف وضعیت ثبتی اراضی و ساختمانهای فاقد سند رسمی مستقر در واحد ثبتی حوزه ثبت ملک سنگر تصرفات مالکانه بلامعارض متقاضی آقای حسن رضائیان فرزند عبدالکریم به شماره ملی ۰۰۵۳۲۹۳۹۰۸ در ششدانگ یک باب خانه و محوطه به مساحت ۵۱۷/۶۰ مترمربع مجزی شده از پلاک ۲۶ فرعی از سنگ ۲۸ اصلی واقع در قریه دهینه بخش ۱۲ گیلان ، که برای آن شماره ۹۱۹ فرعی در نظر گرفته شده ، خریداری از مالک رسمی آقای عباس فرزانه دهینه محرز گردیده است لذا به منظور اطلاع عموم مراتب در دو نوبت به فاصله ۱۵ روز آگهی می شود در صورتی که اشخاص نسبت به صدور سند مالکیت متقاضی اعتراضی داشته باشند می توانند از تاریخ انتشار اولین آگهی به مدت دو ماه اعتراض خود را به این اداره تسلیم و پس از اخذ رسید ظرف مدت یک ماه از تاریخ تسلیم اعتراض دادخواست خود را به مراجع قضایی تقدیم نمایند بدیهی است در صورت انقضای مدت مذکور و عدم وصول اعتراض طبق مقررات سند مالکیت صادر خواهد شد . تاریخ انتشار نوبت اول : ۹۹/۰۷/۰۷ تاریخ انتشار نوبت دوم : مورخ ۹۹/۰۷/۲۱
رئیس اداره ثبت اسناد و املاک شفت - ایرج حیدر پور ۶۷۰۴

آگهی مزایده اموال غیر منقول
بدین وسیله اعلام میگردد که در خصوص پرونده کلاسه اجرایی ۹۸۰۰۵۱ وراث مرحوم علی جان دنیا پور محکوم له قربانعلی دنیا پور به طرفیت محکوم علیهم مدینه دنیا پور و غیر...موضوع حکم بر فروش اموال موروثی باتوجه به انجام کارشناسی ملک متعلق بهخ کا وزاك از طریق مزایده بفروش می رسد مشخصات ملک مورد مزایده درروستای لمیره که از طریق کارشناسی ارزیابی گردیده است به شرح زیر است : مورد مزایده عبارت است یک قطعه زمین خانه و محوطه به مساحت ۱۷۰۰ مترمربع به حدودات اربعه شمالا خیابان اسفالته عمومی و محوطه بهداشت شرقا دیوار مرکز بهداشت و باغ کیوی و محوطه و خانه فتح الهی جنوبا به خانه و محوطه علی رضا عظیمی غربا به محوطه مسجد صاحب که کل ۱۷۰۰مترمربع به مبلغ ۴۰۸/۰۰۰/۰۰۰ تومان برآورد گردیده است مزایده در روز سه شنبه ۱۳۹۹/۰۷/۲۲ راس ساعت ۹ الی ۱۰ صبح در اجرای احکام مدنی حویق برگزار می گردد لازم به ذکر است مزایده از قیمت کارشناسی شروع و به کسانیکه بالاترین قیمت را پیشنهاد دهند فروخته خواهد شد ده درصد مبلغ مزایده از خریدار فی المجلس اخذ و مابقی بایستی حداکثر به مدت یکماه پرداخت خواهد شد متقاضیان در صورت تمایل می توانند ۵ روز قبل از موعد مزایده به دفتر شعبه اجرای احکام مدنی دادگاه عمومی حویق مراجعه تا ترتیب بازدید از ملک داده شود .
دادورز اجرای احکام مدنی دادگاه عمومی بخش حویق- وحدانی ۶۷۰۵

آگهی حصروراثت
اقای حسین پور داوری رودبردئی به شماره شناسنامه ۱۸۴۰ فرزند فیض الله از این شورا درخواست گواهی حصروراثت نموده و چنین توضیح داده که شادروان فیض الله پور داوری رودبردئی فرزند محمد در تاریخ ۹۹/۰۵/۳۱ در شهرستان سنگر فوت نموده است و ورثه آن مرحوم به شرح زیر تعرفه شده اند : ۱-حسین پور داوری رودبردئی شماره شناسنامه ۱۸۴۰ نام پدر فیض اله فرزند متوفی ۲- حسن پور داوری رودبردئی شماره شناسنامه ۱۴ نام پدر فیض اله فرزند متوفی ۳- عباس پور داوری رودبردئی شماره شناسنامه ۳۶ نام پدر فیض اله فرزند متوفی۴- لیلا پور داوری رودبردئی شماره شناسنامه ۱۸۳۹ نام پدر فیض اله فرزند متوفی ۵- خدیجه پور داوری رودبردئی شماره شناسنامه ۷ نام پدر فیض اله فرزند متوفی۶- معصومه پور داوری رودبردئی شماره شناسنامه ۲۲۴۸ نام پدر فیض اله فرزند متوفی به غیر از وراث نامبرده بالا ورثه دیگری ندارد اینک پس از ملاحظه دادخواست و انجام تشریفات قانونی و ثبت آن به شماره ۹۹۰۰۳۴۷ مفاد درخواست مزبور را در یک نوبت آگهی می نماید چنانچه هر شخص اعتراض دارد و یا وصیت نامه از متوفی نزد او باشد از تاریخ نشر آگهی ظرف یک ماه به دفتر شعبه سوم شورای حل اختلاف رشت تسلیم نماید در غیر این صورت گواهی حصروراثت برابر درخواست خواهد شد .
رئیس شورای حل اختلاف شعبه سوم ۶۷۰۶

هیات موضوع قانون تعیین تکلیف وضعیت ثبتی اراضی و ساختمانهای فاقد سند رسمی آگهی موضوع ماده ۳ قانون و ماده ۱۳ آیین نامه قانون تعیین تکلیف وضعیت ثبتی و اراضی و ساختمانهای فاقد سند رسمی
برابر رای شماره ۱۳۹۹۶۰۳۱۸۰۱۸۰۰۰۲۵۵ - ۹۹/۰۲/۰۴ هیات موضوع قانون تعیین تکلیف وضعیت ثبتی اراضی و ساختمانهای فاقد سند رسمی مستقر در واحد ثبتی حوزه ثبت ملک سنگر تصرفات مالکانه بلامعارض متقاضی آقای احمد مودبی چماچائی محرز گردیده است لذا به منظور اطلاع عموم مراتب در دو نوبت به فاصله ۱۵ روز آگهی می شود در صورتی که اشخاص نسبت به صدور سند مالکیت متقاضی اعتراضی داشته باشند می توانند از تاریخ انتشار اولین آگهی به مدت دو ماه اعتراض خود را به این اداره تسلیم و پس از اخذ رسید ظرف مدت یک ماه از تاریخ تسلیم اعتراض دادخواست خود را به مراجع قضایی تقدیم نمایند بدیهی است در صورت انقضای مدت مذکور و عدم وصول اعتراض طبق مقررات سند مالکیت صادر خواهد شد . تاریخ انتشار نوبت اول : ۹۹/۰۶/۲۳ تاریخ انتشار نوبت دوم : مورخ ۹۹/۰۷/۰۷
رئیس ثبت اسناد و املاک - علی نصرتی ۶۳۱۶

هیات موضوع قانون تعیین تکلیف وضعیت ثبتی اراضی و ساختمانهای فاقد سند رسمی آگهی موضوع ماده ۳ قانون و ماده ۱۳ آیین نامه قانون تعیین تکلیف وضعیت ثبتی و اراضی و ساختمانهای فاقد سند رسمی
برابر رای شماره ۱۳۹۹۶۰۳۱۸۰۱۸۰۰۰۲۵۵ - ۹۹/۰۲/۰۴ هیات موضوع قانون تعیین تکلیف وضعیت ثبتی اراضی و ساختمانهای فاقد سند رسمی مستقر در واحد ثبتی حوزه ثبت ملک سنگر تصرفات مالکانه بلامعارض متقاضی آقای سیمین جهانی پور فرزند رضا به شماره ملی ۰۴۵۲۷۲۳۳۰۲ در ششدانگ یک باب خانه و محوطه به مساحت ۲۵۰ مترمربع مجزی شده از پلاک ۲ فرعی از سنگ ۱۹ اصلی واقع در قریه سوکاچا بخش ۱۲ گیلان

نگاه

بانک مرکزی در نیمه دوم سال ترمز نقدینگی را می‌کشد؟

بانک مرکزی در گزارشی با عنوان «تحلیل تحولات اقتصاد کلان» به بررسی روند تورم در کشور طی ماه‌های گذشته و البته پیش‌بینی خود از تورم هدف ۲۲درصدی در پایان سال جاری پرداخته و اعلام کرده که «متغیرهای برون‌زا بیشترین اثر را بر تورم داشته‌اند.» و «عوامل متعددی شامل افزایش قیمت مسکن، ارز و... تورم هدف اعلام شده توسط بانک مرکزی را تهدید می‌کند.» از این رو، بانک مرکزی باید «برای دستیابی به تورم هدف اعلام شده، از کلیه ابزارهای سیاستی در اختیار خود استفاده کند.»

ابزارهایی که بانک مرکزی از آن صحبت می‌کند «اوراق بدهی، تامین ارز مورد نیاز واردات و بازبینی در سپرده قانونی» است که تاکنون نیز مورد استفاده قرار گرفته است.

همزمان با این گزارش تفصیلی بانک مرکزی درباره نرخ تورم، همتی رییس کل این بانک نیز در تازه‌ترین «پست اینستاگرامی» خود از «بازگشت نرخ کنترل متغیرهای نقدینگی به قبل از شیوع کرونا» خبر داده است.

پس از شیوع کرونا بانک مرکزی با هدف افزایش قدرت «وام‌دهی بانک‌ها» برای جلوگیری از اثرات تخریبی شیوع کرونا بر کسب و کارها، اقدام به کاهش نرخ سپرده قانونی بانک‌ها کرد. با این سیاست بانک‌ها امکان وام‌دهی بیشتر داشتند؛ اما مشکل بزرگ‌تر جایی رخ داد که «نرخ ضریب فزاینده» پس از این سیاست افزایش قابل ملاحظه‌ای پیدا کرد، طوری که عدد ضریب فزاینده به بالاترین حد خود در این دوره رسیده بود. ضریب فزاینده پولی حاصل نسبت حجم نقدینگی به پایه پولی است که قدرت خلق پول را در یک دوره نشان می‌دهد.

این متغیر در مرداد ماه مطابق با پایه پولی و نقدینگی به عددی معادل ۷،۵ واحد رسیده که در دهه‌های گذشته بی‌سابقه بوده و در واقع این عدد به این معناست که برای جبران خسارت‌های شیوع کرونا از طریق تامین مالی کسب و کارها، نظام پولی ایران چه هزینه گزافی پرداخت کرده است. اثرات این سیاست را امروز نیز می‌توان در افزایش نرخ تورم و کاهش قدرت خرید ریال مشاهده کرد. حال همتی خبر داده است با توجه به انجام تعهدات بانک مرکزی نرخ سپرده قانونی به حالت عادی برگردانده شده است تا امکان کنترل نقدینگی و ضریب فزاینده فراهم شود.

این موضوع را نیز باید اشاره کرد که رشد ۶ ماهه نقدینگی همچنان در مسیر چند ماهه اخیر خود قرار داشته و به رقم ۱۷،۱ درصد در شهریور ماه سال جاری رسیده است. پایه پولی نیز در ۶ ماهه ابتدایی سال ۱۳۹۹ معادل ۵،۴درصد رشد داشته است که نسبت به رقم مشابه سال قبل (۱۱،۱ درصد) معادل ۵،۷ واحد درصد کاهش نشان می‌دهد. همچنین رشد ۱۲ ماهه نقدینگی و پایه پولی در پایان شهریور ۱۳۹۹ به ترتیب معادل ۳۶،۲ و ۲۶،۱درصد بوده است.

گزارش

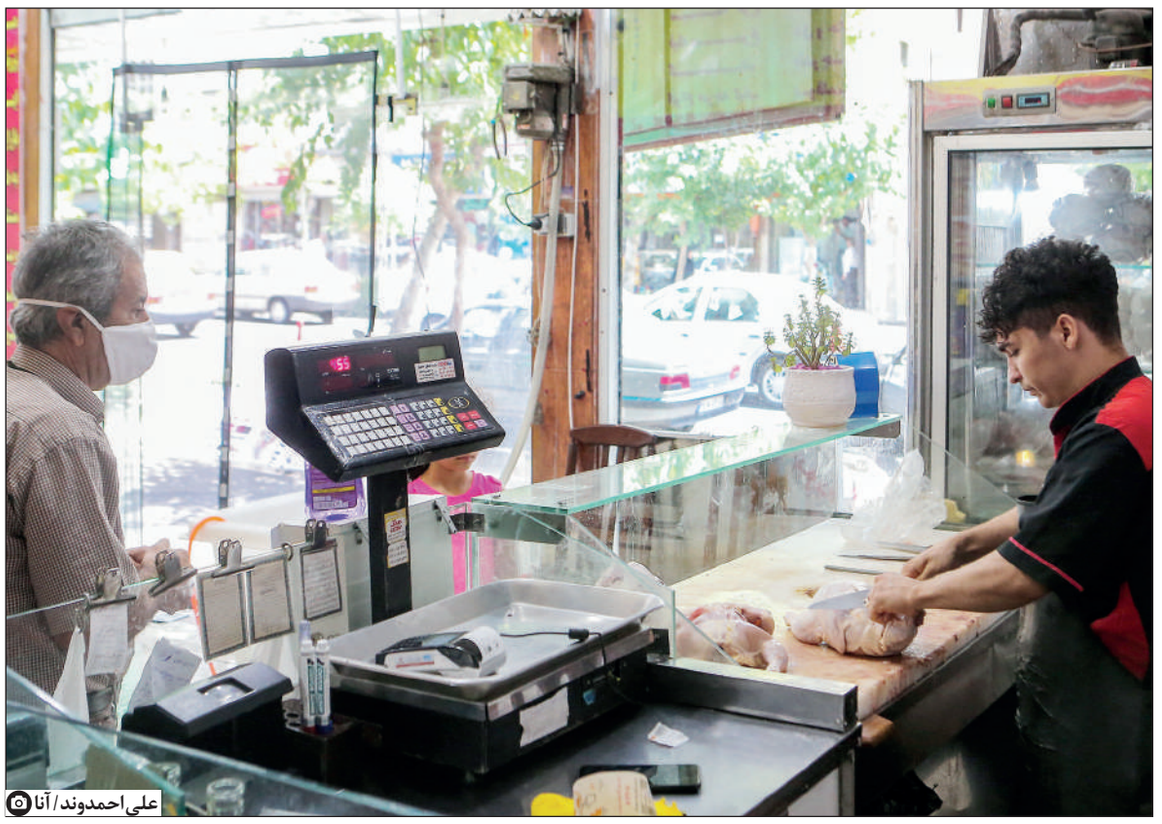

علی احمدوند/ آنا

وزن مرغ‌ها کم و قیمت‌ها بالا می‌رود

در بازار محصولات پروتیینی چه خبر است؟

ندا جعفری

قیمت مرغ، تقریبا ۴ ماه پس از برگزاری جلسه ستاد تنظیم بازار برای قیمت‌گذاری، از حدود ۱۳ هزار تومان به ۲۶ هزار تومان افزایش پیدا کرده است. رشد دو برابری فقط از مرداد تا مهر ماه سال جاری که تولیدکنندگان محصولات پروتئینی می‌گویند به دلیل افزایش قیمت نهاده‌های دامی رخ داده است. ابتدای تیر ماه بود که ستاد تنظیم بازار قیمت هر کیلوگرم گوشت مرغ را از ۱۲ هزار و ۹۰۰ تومان به ۱۵ هزار تومان افزایش داد، این تغییر نرخ در حالی رخ داد که همان زمان هم مرغ در سطح شهر حدود ۳ هزار تومان بالاتر به فروش می‌رفت. اما یک ماه پس از برگزاری جلسه ستاد تنظیم بازار در خصوص نرخ مرغ در بازار و در مرداد ماه به یک‌باره قیمت هر کیلو مرغ مرز ۲۰ هزار تومان را هم رد کرد و اواسط مهر ماه قیمت مرغ به ۲۱ تا ۲۲ هزار تومان رسید و در حال حاضر قیمت این کالا در خرده‌فروشی‌های سطح شهر از ۲۶ هزار تومان نیز گذشته است. این افزایش قیمت‌ها در حالی رخ داده که کاظم خاوازی، وزیر جهاد کشاورزی در تیر ماه اعلام کرده بود؛ در حال حاضر در حوزه تولید مرغ هیچ گونه کمبودی وجود ندارد و از ارتباط و همکاری خوب بین وزارت جهاد کشاورزی و وزارت صنعت، معدن و تجارت در حوزه نهاده‌های دامی خبر داده بود و اینکه در بنادر کشور محموله‌های زیادی از محصولات جو، ذرت و کنجاله سویا وجود دارد و با توزیع آنها مشکلات مرغداران مرتفع خواهد شد. هر چند فعالین این صنعت علت این موضوع را کمبود نهاده دامی و عدم تخصیص ارز برای واردات نهاده عنوان می‌کنند اما برخی مسوولان اختصاص ارز ۴۲۰۰ تومانی را علت کمبود نهاده دامی می‌دانند. در این خصوص چندی پیش نصرالله پژمانفر نماینده مردم مشهد در مجلس به وزیر جهاد کشاورزی به خاطر نایاب شدن نهاده‌های دامی وارد شده به کشور با ارز ۴۲۰۰ تومانی تذکر داد و عنوان کرد؛ چرا بیش از ۸۰درصد نهاده‌های دامی مورد نیاز کشور که می‌تواند در درون کشور تولید شود و منجر به خود کفایی نیز شود با ارز ۴۲۰۰ تومانی وارد شده و حالا حتی چند برابر قیمت هم در بازار سیاه نایاب شده و ظرفیت تولید مرغ را به نصف کاهش داده است؟ در شرح تذکر این نماینده گفته شده در یک دهه اخیر مجموع ارزش واردات سویا، کنجاله سویا و ذرت دامی از ۲.۳ میلیارد دلار به بیش از ۴ میلیارد دلار در سال ۱۳۹۸ رسیده است. از این رو واردات این نهاده‌ها به میزان ۱.۷ میلیارد دلار افزایش پیدا کرده و بازار نیز منحصرا در اختیار جوجه‌های وارداتی بوده است، بنابراین، بدون اینکه دستور کاری برای احیای مرغ داخلی وجود داشته باشد، این افزایش قابل توجه در واردات نهاده اتفاق افتاده است و بررسی آمارها نشان می‌دهد که، متوسط رشد سالانه ارزش واردات نهاده‌های دامی (ذرت و کنجاله سویا) در یک دهه اخیر حدود ۱۳ درصد بوده، اما در همین دوره میزان رشد سالانه تولید گوشت مرغ تنها به میزان ۵درصد بوده است.

تنها ۳۰ تا ۴۰درصد نیاز بازار از سوی دولت تامین می‌شود

حمید فاضلی، مدیر عامل شرکت مادر تخصصی توسعه صنعت طیور در این باره به «اعتماد» می‌گوید: باتوجه به کمبود نهاده برای طیور و افزایش قیمت مواد اولیه شاهد افزایش قیمت تمام‌شده مرغ و تخم‌مرغ در چند ماه اخیر بودیم به گونه‌ای که قیمت تمام شده مرغ زنده از کیلویی ۸ تا ۹ هزار تومان در مدت مشابه سال گذشته به دو برابر رسیده و قیمت هر کیلو مرغ آماده طبخ در حدود ۲۶ هزار تومان برای مصرف کننده است و با ادامه این رویه احتمال افزایش بیشتر هم وجود دارد. فاضلی در ادامه به قیمت نهاده‌های دام و طیور اشاره می‌کند و توضیح می‌دهد: نرخ کنجاله سویا و ذرت ۴ تا ۵ برابر سال گذشته شده است و در حالی که قیمت مصوب ذرت برای مرغدار در محدوده ۱۵۰۰ تومان مصوب شده بین ۳۲۰۰ تا ۳۵۰۰ تومان رسیده و قیمت کنجاله سویا هم که باید به قیمت مصوب ۲۷۰۰ تومان عرضه شود بین ۱۳ تا ۱۴ هزار تومان در بازار آزاد عرضه می‌شود ضمن آنکه عرضه و تقاضا هم در بازار متعادل نیست.

جوجه‌ریزی و وزن مرغ‌ها کاهش یافته است

مدیر عامل شرکت مادر تخصصی توسعه صنعت طیور با تاکید بر اینکه تنها ۳۰ تا ۴۰درصد نیاز بازار از سوی دولت تامین می‌شود، ادامه می‌دهد: حدود ۷۰درصد نیاز بازار را بازار آزاد تامین می‌کند و این گرانی‌ها و کمبود نهاده بر میزان جوجه‌ریزی و همچنین وزن مرغ‌ها اثر گذاشته است تا جایی که امسال بین ۲۰ تا ۳۰درصد جوجه‌ریزی نسبت به سال گذشته کمتر شد و وزن مرغ‌ها که در گذشته بین ۲.۵ تا ۳ کیلوگرم بود امروز به یک کیلو و ۸۰۰ تا ۲.۵ کیلوگرم رسیده است.

تزریق واکسن تقلبی طیور در بازار

فاضلی با بیان اینکه به جز موضوع نهاده موضوع مهم دیگری نیز در این مدت اتفاق افتاد، می‌گوید: در این مدت به دلیل کمبود ارز متاسفانه شاهد داروها و واکسن تقلبی هم در بازار بودیم و این هم به عدم اطمینان مرغداران برای تولید اضافه کرد و ضربه دیگری در تولیدات به شمار می‌رود. این فعال حوزه طیور در خصوص صادرات مرغ نیز ادامه می‌دهد: تا هفته گذشته صادرات انجام می‌شد و عوارض صادراتی هم اعمال می‌شد، اما به دلیل آشفتگی بازار مرغ از روز چهارشنبه صادرات مرغ و تخم‌مرغ تا زمانی که بازار به تعادل برسد ممنوع شده است. او می‌گوید: تمامی این مشکلات به دلیل این بود که حدود ۴ تا ۵ ماه برای نهاده‌ها ارزی تعلق نگرفت و ترخیص نهاده‌ها هم در بنادر به مشکل خورد و در نتیجه مرغداران از ذخایر استراتژیک شرکت پشتیبانی امور دام استفاده کردند و تمام انبارها و ذخایر نیز خالی شدند. متاسفانه مسوولان با اختصاص ارز ۴۲۰۰ تومانی به واردات نهاده، راه سودجویی و دلالی را باز و برای عده‌ای رانت ایجاد کرده‌اند و باعث شده‌اند عده‌ای در این بازار کاسبی کنند و تولیدکنندگان واقعی نیز از بین بروند.

تغییر الگوی مصرف

در ماه‌های اخیر قیمت فرآورده‌های گوشتی نیز همسو با دیگر کالاها به شکل تصاعدی افزایش یافته است و علت آن نیز، افزایش قیمت مواد اولیه از جمله گوشت، مرغ، سویا، ادویه‌جات و سایر ترکیبات افزودنی است که این مساله در میزان فروش این محصولات نیز اثر گذاشته است. در حال حاضر قیمت هر کیلو گوشت گوسفند ۱۴۳ هزار تومان و هر کیلو گوشت گوساله به ۱۱۸ هزار تومان رسیده است ضمن آنکه قیمت ۳۰۰ گرم سوسیس در بازار ۵۶ هزار تومان و قیمت یک کیلو سوسیس ۹۰ درصد گوشت قرمز ۱۶۶ هزار و ۵۰۰ تومان است، همچنین ۳۰۰ گرم کالباس خشک ۴۴ هزار و ۵۰۰ تومان و یک بسته ۶۰۰ گرمی کالباس خشک ۹۲ هزار و ۵۶۰ هزار تومان نرخ گذاری شده است و این روزها شاهد آنیم که با توجه به افزایش قیمت گوشت قرمز این محصولات نقش پررنگ‌تری در سبد خرید مردم پیدا کرده‌اند. انعام شکری، مدیر بازرگانی شرکت تعاونی فرآورده‌های گوشتی در این خصوص به «اعتماد» می‌گوید: از ابتدای سال با تغییرات قیمت گوشت قرمز فرآورده‌های گوشتی نیز افزایش قیمت داشتند و در حال حاضر نسبت به سال گذشته ۵۰درصد قیمت‌ها بالاتر رفته است، البته موضوع مهمی که باعث این افزایش نرخ شده صعودی شدن نرخ دلار است زیرا بخشی از مواد اولیه برای تولیدات فرآورده‌های گوشتی وارداتی هستند البته کارخانه‌های تولید فرآورده‌های گوشتی در تعیین قیمت آن نقشی ندارند، بلکه قیمت‌ها توسط سازمان حمایت مصرف کنندگان و تولیدکنندگان تعیین و در بازار عرضه می‌شود. شکری در مورد تغییر الگوی مصرف کنندگان ادامه می‌دهد: باتوجه به شیوع ویروس کرونا و مراجعات کمتر مردم به رستوران‌ها و اغذیه‌فروشی‌ها میزان مصرف کنندگان خانگی نسبت به گذشته بالاتر رفته این در حالی است که پیش از پاندمی کرونا میزان خرید و مصرف ساندویچ‌فروشی‌ها بسیار بالاتر بود.

پیدا و پنهان

سکوت سه ساله ستاد مبارزه با قاچاق کالا

ستاد مبارزه با قاچاق کالا طی سه سال اخیر هیچ گزارشی از عملکرد خود و حجم قاچاق کالا و ارز منتشر نکرده است. طبق آن چیزی که در وب‌سایت ستاد مبارزه با قاچاق کالا و ارز مشاهده می‌شود، این ستاد طی دو سال اخیر هیچ گزارشی از عملکرد خود و حجم قاچاق کالا و ارز منتشر نکرده و آخرین گزارش قاچاق این ستاد مربوط به سال ۹۶ است این ستاد که زیر نظر ریاست جمهوری فعالیت می‌کند هر ساله برآورد خود از میزان قاچاق کالا و ارز را ارایه می‌دهد؛ اما در سه سال اخیر ترجیح داده در این باره سکوت کند.

پرواز های اروپایی بیشتر می‌شود؟

با گذشت حدود هشت ماه از شیوع ویروس کرونا و از سرگیری برخی پروازهای مسافری خارجی، به نظر می‌رسد طی روزها و هفته آتی پروازهای اروپایی ایرلاین‌های ایرانی البته با رعایت پروتکل‌های بهداشتی مشترک افزایش پیدا کند. پس از گذشت حدود هشت ماه از شیوع و گسترش ویروس کرونا در کشور و در پی لغو شدن و از سرگیری پروازهای مسافری خارجی ایرلاین‌های داخلی در همین بازه زمانی، هر هفته خبری درباره مقاصد جدید خارجی برای پروازهای خارجی منتشر می‌شد و نهایتا ترکیه پس از ماه‌ها کش و قوس و لغو چندباره پروازهای تهران—استانبول به برقراری آن به صورت یکی، دو پرواز در روز رضایت داد. بر اساس اطلاعات به دست آمده اگر شیوع ویروس کرونا اجازه بدهد طی هفته جاری و هفته بعد چند مقصد جدید نیز به پروازهای خارجی ایران اضافه خواهد شد که اتفاقا چندین مقصد در این میان به پروازهای خارجی برمی‌گردد.

ویژه

راه‌اندازی سامانه اطلس در شرکت آبفا استان اصفهان

با بهره‌مندی از سامانه اطلس، مدیریت کمی و کیفی فرآیند تبدیل کروکی طرح‌های لوله‌گذاری‌های آب و فاضلاب به پروفیل در سطح استان با استفاده از فناوری روز انجام می‌شود. مدیر دفتر مطالعات و بررسی‌های فنی فاضلاب شرکت آبفا استان اصفهان گفت: یکی از مهم‌ترین درگاه‌های ارتباط مستقیم حوزه‌های فنی با مشترکین و مراجعین، واحد طراحی نقشه و تهیه پروفیل به منظور اصلاح یا توسعه تاسیسات آبفا است. محسن صالح افزود: با توجه به توسعه روزافزون مناطق تحت پوشش خدمات شرکت، افزوده شدن تراکم ساخت و ساز در مناطق مختلف و اضافه شدن محدوده‌های روستایی به جوامع هدف خدمات آبفا استان، حجم مراجعات به این واحد به صورت فزاینده‌ای در حال افزایش است. وی ادامه روش‌های سنتی تهیه پروفیل را موجب طولانی شدن روند رسیدگی به درخواست‌ها دانست و تصریح کرد: با هدف ایجاد رضایت بیش از پیش مشترکین، سامانه اطلس در سطح استان راه‌اندازی شد و به این ترتیب علاوه بر افزایش دقت در طراحی پروفیل‌ها، مدت زمان رسیدگی به درخواست‌ها به طرز چشمگیری کاهش یافته و امکان پیگیری درخواست‌های معطل مانده به صورت روزانه برای مدیران سیستم فراهم شده است.

شرکت نفت مناطق مرکزی ایران
شرکت بهره برداری نفت و گاز شرق

نوبت دوم
شماره مجوز: ۱۳۹۹/۳۹۲۲

فراخوان مجدد ارزیابی کیفی مناقصه عمومی یک مرحله ای

۱- شماره فراخوان: ۹۹۰۱۱۴۲
۲- موضوع فراخوان: آماده سازی محوطه چاه ۱۸ خانگیران
۳- محل و مدت انجام کار: استان خراسان رضوی، سرخس، منطقه عملیاتی خانگیران به مدت ۲ ماه
۴- نام و نشانی مناقصه گزار: شرکت بهره برداری نفت و گاز شرق- مشهد، بلوار خیام، بلوار ارشاد، خیابان پیام، نبش پیام ۶، پلاک ۱۸.
۵- شرایط مناقصه گر:
۵-۱- دارا بودن شخصیت حقوقی، کد اقتصادی و شناسه ملی.
۵-۲- داشتن توانائی مالی، تجربه و تخصص در زمینه موضوع قرارداد.
۵-۳- دارا بودن گواهی نامه تائید صلاحیت ایمنی صادره از وزارت تعاون، کار و رفاه اجتماعی.
۵-۴- دارا بودن گواهی نامه صلاحیت انجام کار حداقل رتبه ۵ رشته ابنیه و ساختمان از سازمان برنامه و بودجه.
۵-۵- توانایی تهیه ضمانت نامه بانکی شرکت در فرآیند ارجاع کار (مناقصه) به مبلغ ۴۲۳،۳۵۰،۰۰۰ ریال (و یا واریز وجه نقد).
۶- کلیه مراحل مناقصه، از طریق درگاه سامانه تدارکات الکترونیکی دولت (ستاد) به آدرس WWW.SETADIRAN.IR انجام خواهد شد. لازم است مناقصه گران در صورت عدم عضویت قبلی در سامانه مذکور، مراحل ثبت نام و دریافت گواهی امضای الکترونیکی را جهت شرکت در مناقصه از طریق سایت سامانه مناقصه در سامانه ستاد ایران ۱۳۹۹/۰۷/۲۴ می باشد.
۷- گشایش پاکت های مناقصه پس از انجام مراحل ارزیابی کیفی، از طریق درگاه سامانه تدارکات الکترونیکی دولت (ستاد) با اطلاع رسانی قبلی انجام خواهد شد.
۸- در صورت نیاز به اطلاعات بیشتر، متقاضیان می توانند با تلفن های ۳۱۹ و ۳۷۰۴۷۳۱۸-۰۵۱ تماس حاصل نمایند. ضمنا موضوع مناقصه در پایگاه اطلاع رسانی مناقصات با شماره ۱۹۷۰۹۷۴۶ ثبت شده است.

روابط عمومی شرکت بهره برداری نفت و گاز شرق

شرکت ملی گاز ایران
شرکت گاز استان کرمانشاه (سهامی خاص)

نوبت اول
شماره مجوز: ۱۳۹۹-۳۹۵۹

تجدید فراخوان مناقصه عمومی (یک مرحله ای)

شرکت گاز استان کرمانشاه در نظر دارد مناقصه عمومی به شماره ۲۰۹۹۰۰۱۳۳۹۰۰۰۰۴۸ را از طریق سامانه تدارکات الکترونیکی دولت تجدید نماید.
موضوع مناقصه: اجرای عملیات گازرسانی به محور سیابان.
شماره مناقصه: ۲۰۹۹۰۰۱۳۳۹۰۰۰۰۵۸
شرکتهای متقاضی دارای گواهی نامه صلاحیت پیمانکاری در رشته های ابنیه و تأسیسات و تجهیزات و یا ابنیه و نفت و گاز و نیز گواهینامه صلاحیت ایمنی پیمانکاران می توانند درصورت داشتن ظرفیت مجاز کاری، کلیه مراحل برگزاری مناقصه اعم از دریافت اسناد مناقصه تا ارائه پیشنهاد مناقصه گران و بازگشایی پاکت ها را، از طریق درگاه سامانه تدارکات الکترونیکی دولت (ستاد) پیگیری نمایند.
لازم است مناقصه گران در صورت عدم عضویت قبلی، مراحل ثبت نام در سایت مذکور و دریافت گواهی امضای الکترونیکی را جهت شرکت در مناقصه محقق سازند.
برآورد صورت گرفته جهت انجام پروژه: ۵،۲۰۱،۵۴۷،۶۵۳ ریال.
مبلغ تضمین شرکت در مناقصه: ۲۶۸،۰۰۰،۰۰۰ ریال.
تاریخ انتشار مناقصه در سامانه ۹۹/۰۷/۲۱ می باشد.
مهلت زمانی دریافت اسناد مناقصه از سایت: ساعت ۱۶:۰۰ روز شنبه مورخ ۹۹/۰۸/۰۳.
مهلت زمانی ارائه پیشنهاد: ساعت ۱۶:۰۰ روز یکشنبه مورخ ۹۹/۰۸/۱۸.
زمان بازگشایی پاکات: ساعت ۹:۳۰ روز دوشنبه مورخ ۹۹/۰۸/۱۹.
مناقصه گران می توانند جهت کسب اطلاعات بیشتر به آدرس: کرمانشاه، میدان آزادی، ابتدای بلوار شهید بهشتی شرکت گاز استان کرمانشاه طبقه اول اتاق ۲۱۵ یا پایگاه اطلاع رسانی الکترونیکی (WWW.NIGC-KSh.ir) مراجعه نمایند.

روابط عمومی شرکت گاز استان کرمانشاه

آگهی اختصاصی قانون تعیین تکلیف وضعیت اراضی و ساختمانهای فاقد سند رسمی حوزه ثبتی چالوس

نظر به دستور مواد ۱ و ۳ قانون تعیین تکلیف وضعیت اراضی و ساختمانهای فاقد سند رسمی مصوب ۹۰/۹/۲۰ ملک متقاضی که در هیات موضوع ماده یک قانون مذکور مستقر در واحد ثبتی چالوس مورد رسیدگی و تصرفات مالکانه و بلامعارض وی محرز و رای لازم صادر گردیده جهت اطلاع عموم به شرح ذیل آگهی میگردد: ۹۵۲ فرعی از ۱۵ اصلی واقع در قریه آیشبن بخش یک قشلاقی دهستان کلارستاق به نام سیدسجاد موسوی و زهرا آب یار بالسویه نسبت به ششدانگ یک قطعه زمین با ساختمان به مساحت ۲۸۹.۵۰ متر مربع خریداری مع الواسطه از محمد آقاجانپور گزافرودی مالک رسمی لذا به موجب ماده ۳ قانون تعیین تکلیف وضعیت ثبتی اراضی و ساختمانهای فاقد سند رسمی و ماده ۱۳ آیین نامه مربوطه این آگهی در دو نوبت به فاصله ۱۵ روز از طریق این روزنامه و محلی / کثیر الانتشار در شهرها منتشر و در روستاها رای هیات الصاق تا در صورتیکه اشخاص ذینفع به آرای اعلام شده اعتراض داشته باشند باید از تاریخ انتشار اولین آگهی و در روستاها از تاریخ الصاق در محل تا دو ماه اعتراض خود را به اداره ثبت محل وقوع ملک تسلیم و رسید اخذ نمایند. معترضین باید ظرف یک ماه از تاریخ تسلیم اعتراض مبادرت به تقدیم دادخواست به دادگاه عمومی محل نماید و گواهی تقدیم دادخواست را به اداره ثبت محل تحویل دهد که در این صورت اقدامات ثبت موکول به ارائه حکم قطعی دادگاه است و در صورتی که اعتراض در مهلت قانونی واصل نگردد یا معترض، گواهی تقدیم دادخواست به دادگاه عمومی محل ارائه نکند اداره ثبت مبادرت به صدور سند مالکیت می نماید و صدور سند مالکیت مانع از مراجعه متضرر به دادگاه نیست. بدیهی است برابر ماده ۱۳ آیین نامه مذکور در مورد قسمتی از املاکی که قبلا اظهارنامه ثبتی پذیرفته نشده، واحد ثبتی با رای هیات پس از تنظیم اظهارنامه حاوی تحدید حدود، مراتب را در اولین آگهی نوبتی و تحدید حدود به صورت همزمان به اطلاع عموم می رساند و نسبت به املاک در جریان ثبت و فاقد سابقه تحدید حدود، واحد ثبتی آگهی تحدید حدود را به صورت اختصاصی منتشر می نماید. م الف ۱۹۹۰۵۷۲۵

تاریخ انتشار: ۹۹/۷/۱۲ تاریخ انتشار: ۹۹/۷/۲۷
نیکنام ازوجی سرپرست ثبت اسناد و املاک چالوس

آگهی احضاریه

آقای: محمد جباری فرزند: یوسف

نظر به این که پرونده تخلفاتی شما به اتهام غیبت غیرموجه به صورت متوالی برای رسیدگی به این شعبه ارجاع گردیده لیکن برگ تفهیم اتهام مذکور به دلیل مجهول المکان بودن ابلاغ نگردیده است. لذا به تجویز ماده ۷۳ قانون آیین دادرسی دادگاه های عمومی و انقلاب در امور مدنی مراتب یک نوبت در یکی از جراید کثیرالانتشار آگهی می‌شود، تا از تاریخ نشر این آگهی ظرف مدت یک ماه به دفتر این هیأت واقع در تهران خیابان فردوسی - بانک ملی ایران - ادارات مرکزی - ساختمان شماره (۳) - طبقه اول - اتاق ۲۱۳ مراجعه و ضمن اعلام نشانی کامل خود نسخه ای از برگ ابلاغ مزبور را دریافت و دفاعیات لازم را در موعد مقرر به این هیأت تسلیم فرمایید.

بدیهی است در صورت عدم اقدام در موعد قانونی به شرح فوق این هیأت با عنایت به مفاد قانون رسیدگی به تخلفات اداری مصوب ۱۳۷۲/۹/۷ مجلس شورای اسلامی و سایر ضوابط و مقررات مربوطه رأساً به مورد اتهامی رسیدگی و رأی مقتضی صادر خواهد نمود.

شعبه سوم هیأت بدوی رسیدگی به تخلفات اداری کارمندان بانک ملی ایران

م الف ۲۲۶۶

شرکت ملی پخش و پالایش فرآورده‌های نفتی ایران
شرکت ملی پخش فرآورده‌های نفتی منطقه ایلام

نوبت اول
شماره مجوز: ۱۳۹۹.۳۹۶۹

آگهی تجدید مناقصه عمومی یک مرحله‌ای
کد فراخوان: ۹۹/۰۳

مناقصه گزار: شرکت ملی پخش فرآورده‌های نفتی منطقه ایلام

موضوع مناقصه	مبلغ پایه (ریال)	مبلغ تضمین شرکت در فرآیند ارجاع کار (ریال)	آخرین مهلت دانلود اسناد مناقصه از سامانه ستاد	آخرین مهلت ارائه پیشنهاد	تاریخ بازگشایی پاکات	زمان برگزاری جلسه توجیهی
مناقصه راهبری خودروهای استیجاری منطقه و اياب و ذهاب کارکنان انبار نفت دره شهر	۱۱/۸۰۵/۳۷۱/۱۳۶	۵۹۰/۳۰۰/۰۰۰	ساعت ۱۴:۳۰ روز پنجشنبه مورخ ۹۹/۸/۸	ساعت ۱۴:۳۰ روز سه‌شنبه مورخ ۹۹/۸/۲۰	ساعت ۱۰ صبح روز چهارشنبه مورخ ۹۹/۸/۲۱	ساعت ۱۰ صبح روز چهارشنبه مورخ ۹۹/۸/۱۴

توضیح: مناقصه راهبری خودروهای استیجاری نرخ هر ساعت کار کرد به مبلغ ۲۴۹۰۰ ریال و برای هر کیلومتر ۱۲۰۰۰ ریال مبنا و نرخ پایه می باشد. بنابراین خالص پرداختی به رانندگان توسط برنده مناقصه برای هر ساعت مبلغ ۲۱۱۶۵۰ ریال و برای هر کیلومتر ۱۰۲۰۰ ریال می باشد هزینه هر نیم راه برای مینی بوس مبلغ ۵۷۶/۰۰۰ ریال می باشد.

توضیح اینکه کلیه مراحل برگزاری مناقصه از دریافت اسناد مناقصه تا ارائه پیشنهاد مناقصه گران و بازگشایی پاکات از طریق سامانه تدارکات الکترونیکی دولت (ستاد) به آدرس www.setadiran.ir انجام خواهد شد. بنابراین ضروری است کلیه مناقصه گران در صورت عدم عضویت قبلی مراحل ثبت نام در سایت مذکور و دریافت گواهی دیجیتال الکترونیکی را جهت شرکت در مناقصه محقق سازند مضاف بر این، پاکات (الف، ب و ج) به صورت فیزیکی نیز در مهلت مقرر قانونی به دفتر کمیسیون مناقصات به نشانی: ایلام بلوار شهید بهشتی، جنب صداوسیمای مرکز ایلام، شرکت ملی پخش فرآورده‌های نفتی منطقه ایلام، واحد امور حقوقی و پیمان‌ها ارائه گردد. تاریخ انتشار مناقصه در سامانه مورخ ۹۹/۷/۲۷ می باشد. همچنین محل برگزاری جلسه توجیهی، سالن جلسات شرکت ملی پخش فرآورده‌های نفتی واقع در بلوار شهید بهشتی، جنب صداوسیمای مرکز ایلام، تلفن تماس: ۰۸۴۳۲۲۲۱۳۲۲ می باشد. لازم به توضیح است با توجه به اینکه امکان درج امضای مناقصه گران در تایید اسناد مناقصه به صورت الکترونیکی در سامانه ستاد فراهم گردیده است لذا مناقصه گران می توانند اسناد دریافتی را به صورت الکترونیکی تایید و امضا نمایند.
اطلاعات تماس دفاتر ثبت نام جهت انجام مراحل عضویت در سامانه: در آدرس سامانه www.setadiran.ir بخش «ثبت نام/ پروفایل تامین کننده مناقصه گر» موجود است.

مدارک و مستندات مورد نیاز:
۱. ارائه تصویر برابر با اصل کلیه مدارک مرتبط شرکت، شامل اساسنامه، ثبت شرکت به همراه آخرین تغییرات در روزنامه
۲. ارائه تصویر برابر با اصل گواهینامه تائید صلاحیت ایمنی از ادارات کل تعاون، کار و رفاه اجتماعی
۳. ارائه تصویر برابر با اصل گواهینامه تائید صلاحیت پیمانکاری از ادارات کل تعاون، کار و رفاه اجتماعی
۴. تکمیل فرم‌های ارزیابی HSE و فرم شماره ۲ حراست
* قیمت‌ها متناسب با کالای ساخت داخل با لحاظ کیفیت ارائه گردد. (خرید کالای خارجی که مشابه تولید داخلی را دارد ممنوع می‌باشد.)
* بازگشایی پاکات با هر تعداد شرکت کننده میسر خواهد بود.

تاریخ چاپ آگهی نوبت اول: ۹۹/۷/۲۷ تاریخ چاپ آگهی نوبت دوم: ۹۹/۸/۱



کالای شما را معرفی می‌کنیم
سازمان آگهی‌های روزنامه اعتماد
تلفن: ۶۶۱۲۴۰۲۵ ۶۶۴۲۹۹۷۳

خبر

وزیر راه و شهرسازی در آیین گشایش بیستمین نمایشگاه صنعت ساختمان:
بکارگیری ریل ملی در خطوط ریلی، افتخاری برای صنعت کشور است

اصفهان – خبرنگار همدلی: دکتر محمد اسلامی وزیر راه و شهرسازی در حاشیه آیین گشایش بیستمین نمایشگاه صنعت ساختمان تهران با سپاس ویژه از همت کارگران و مدیران سختکوش ذوب‌آهن اصفهان در جهت رشد و توسعه صنعت کشور گفت: یکی از افتخارات تولیدی و صنعتی در کشور تولید ریل ملی توسط پولادمردان ذوب‌آهن اصفهان است و وزارت راه و شهرسازی نیز بر اساس رسالت خود به قول‌هایی که در خصوص به کارگیری و استفاده از ریل ملی داده عمل نمود و هم‌اکنون ریل تولیدی ذوب‌آهن اصفهان در خطوط ریلی کشور مورد بهره‌برداری قرار می‌گیرد . وی گفت: امیدواریم کارشناسان و متخصصین ذوب‌آهن اصفهان همچون گذشته همت خود را در جهت تولید بیشتر ریل ملی و تامین نیاز کشور به این محصول به کار گیرند. دکتر اسلامی همچنین مقاوم‌سازی ساختمان‌ها و بهره‌گیری از تکنولوژی روز دنیا و خارج شدن از شیوه‌های سنتی در این زمینه را مهم دانست و افزود: بهینه‌سازی در ساختمان و به کارگیری مصالح استاندارد و حرکت به سمت تکنولوژی‌های جدید در ساختمان‌سازی یک ضرورت است. وی همچنین با اشاره به افزایش قیمت مسکن در ماه‌های اخیر گفت: قیمت مسکن متاثر از بازارهای موازی است که امیدواریم فرایند التهابی که هم‌اکنون در بخش مسکن حاکم شده است با خویشتنداری مردم کاهش یافته و به آرامش تبدیل شود.

مدیرعامل شرکت عمران شهر جدید صدرا عنوان کرد:
بهره‌برداری از تصفیه‌خانه فاضلاب شرق صدرا تا یک ماه آینده

شیراز-خبرنگار همدلی: مدیرعامل شرکت عمران شهر جدید صدرا با اشاره به مراحل نهایی ساخت تصفیه‌خانه فاضلاب شرق این شهر، گفت: احداث این تصفیه‌خانه از مهم‌ترین دغدغه‌های مردم صدراست و امیدواریم که حداکثر ظرف یک ماه آینده به بهره‌برداری برسد. خلیل حاجی‌پور در آیین گرامیداشت هفته دفاع مقدس با بیان این‌که شهدا مظهر اقتدار، امنیت و آرامش ما هستند، گفت: مجاهدت‌ها و از خودگذشتگی‌های سال‌های دفاع مقدس میراث معنوی و فرهنگی مقدس و ارزشمندی هستند که صیانت و حفاظت از این میراث تکلیف همگانی است. او به آموزه‌ها و ارزش‌های بی‌نظیر دفاع مقدس به عنوان موتور محرک نظام و انقلاب در ۴۰ سال گذشته اشاره کرد، همواره موجب عزت و اقتدار این کشور بوده است. مدیرعامل شرکت عمران شهر جدید صدرا همچنین به برخی از پروژه‌های عمرانی در دست اقدام این شرکت اشاره و عنوان کرد: احداث فضای سبزی که در امتداد اکوپارک صدرا است، توسعه‌دهنده مجموعه یادمان شهدای گمنام شهر جدید صدرا خواهد بود. حاجی‌پور با بیان این‌که این مجموعه پارک خطی در مرحله طراحی است، یادآور شد: این پارک به عنوان یکی از بزرگ‌ترین فضاهای سبز شهری برای استفاده شهروندان شهرجدید صدرا خواهد بود که به ترتیب در ۱۲ و ۲۵ هکتار، تا بیمارستان پیوند اعضای ابوعلی سینا اجرا در همین سال۹۹ عملیاتی خواهد شد. او همچنین از آغاز عملیات اجرایی مسیر دسترسی صدرا به شیراز از محور قره‌پیری در آبان ماه و افتتاح تقاطع و پل زیرگذر بزرگراه شهید سپهبد قاسم سلیمانی در آذر ماه خبر داد.

سرپرست شهرداری رشت:
مرمت عمارت میرزا خلیل رفیع تنها مربوط به شهرداری نیست

رشت-خبرنگار همدلی: سرپرست شهرداری رشت گفت: مرمت عمارت میرزا خلیل رفیع و سایر بناهای تاریخی تنها مربوط به شهرداری نیست و باید با مشارکت بین دستگاه‌ها نسبت به احیا و مرمت بافت‌های آن کارها صورت گیرد. به گزارش واحد خبر مدیریت ارتباطات و امور بین‌الملل شهرداری رشت، مهندس عطایی سرپرست شهرداری رشت در نشست بازآفرینی که با حضور معاون عمرانی فرمانداری رشت و جمعی از مدیران شهرداری رشت برگزار شد به ضرورت هماهنگی دستگاه‌های اجرایی و حوزه مدیریت شهری تاکید کرد. وی با اشاره به این‌که پروژه‌های تعریف شده باید قابلیت اجرایی داشته باشند گفت: پروژه‌ها باید در موعد مقرر به اتمام برسند. سرپرست شهرداری رشت اولویت شهرداری را تکمیل پروژه‌های نیمه تمام عنوان کرد. مهندس عطایی با اشاره به این‌که تکمیل و مرمت عمارت میرزاخلیل و سایر بناهای میراثی تنها مربوط به شهرداری نیست گفت: باید با مشارکت و تعامل یکدیگر نسبت به مرمت و احیای بناهای میراثی گام برداریم. وی همچنین تالاب عینک را جزو سرمایه‌های استان و کشور عنوان کرد و گفت: تالاب عینک ظرفیت بکری برای سرمایه گذاری و توسعه و رونق گردشگری دارد. سرپرست شهرداری رشت در ادامه خواستار افزایش تخصیص اعتبارات در اجرای پروژه‌ها به شهرداری رشت شد. ویشکایی معاون عمرانی فرمانداری شهرستان رشت نیز رسیدگی به تالاب عینک را مقوله‌ای مهم عنوان کرد و خواستار پیگیری مصوبات ستاد بازآفرینی شد. در ادامه جلسه تعدادی از پروژه‌های حوزه بازآفرینی و مرمت بناهای تاریخی مورد بررسی قرار گرفت.

مدیرعامل سازمان پارک‌ها و فضای سبز شهرداری مرکز استان خبر داد:
افزایش ۲۰۰ هکتاری به فضای سبز شهر اصفهان



اصفهان – یحیی مرادیان-خبرنگار همدلی: مدیرعامل سازمان پارک‌ها و فضای سبز شهرداری اصفهان گفت: هم اکنون ۲۱ میلیون مترمربع از فضای سبز شهر اصفهان با روش‌های جدید و سیستم‌های نوین آبیاری می‌شود. به گزارش اداره ارتباطات رسانه‌ای شهرداری اصفهان، «فروغ مرتضایی‌نژاد» با اشاره به تلاش شهرداری در این دوره برای توسعه سیستم‌های نوین آبیاری برای آبیاری فضای سبز، اظهار کرد: در سال ۹۸ بیش از ۵۲۰ هزار مترمربع سیستم‌های آبیاری شهر اصفهان با روش آبیاری تحت فشار توسعه پیدا کرد که این میزان برای سال ۹۹ براساس برنامه ریزی صورت گرفته، ۷۰۰ هزار مترمربع است. وی ادامه داد: در سال ۹۸، بیش از ۹۳۰ هزار مترمربع سیستم‌های آبیاری تحت فشار ترمیم شد که برای سال ۹۹ این میزان به بیش از ۵۸۰ هزار مترمربع می‌رسد. وی با اشاره به این‌که مساحت فضای سبز تحت پوشش سیستم‌های نوین آبیاری در شهر اصفهان به بیش از ۲۱ میلیون مترمربع رسیده است، اظهار کرد: همچنین در سال ۹۶ تنها یک درصد از آب‌های خاکستری (پساب) برای آبیاری فضای سبز اصفهان استفاده می‌شد که این میزان در سال ۹۸ به ۲۰ درصد افزایش یافت. مدیرعامل سازمان پارک‌ها و فضای سبز شهرداری اصفهان تصریح کرد: همچنین با اجرای رینگ چهارم ترافیکی شهر هم بیش از ۲۸۸ هزار مترمربع به وسعت فضای سبز شهر اصفهان افزوده می‌شود.

امکان فعالیت ون کافه‌ها در ۵ نقطه شهر اصفهان

در همین حال، مدیرعامل سازمان ساماندهی مشاغل شهری شهرداری اصفهان نیز گفت: با تصویب شورای شهر و تشکیل کمیته فنی در سازمان ساماندهی مشاغل شهری و فرآورده‌های کشاورزی شهرداری اصفهان از این به بعد ون‌کافه‌های شهر مانند یک واحد صنفی با دریافت مجوز در ۵ نقطه شهر فعالیت می‌کنند. به گزارش اداره ارتباطات رسانه‌ای شهرداری اصفهان، «محمد مجیری» با اشاره به این‌که دستورالعمل فعالیت ون‌کافه‌ها سال گذشته در شورای شهر اصفهان به تصویب رسید، اظهار کرد: مسئولیت اجرایی این کار با معاونت خدمات شهری شهرداری است که این معاونت هم با تفویض اختیار به سازمان ساماندهی مشاغل شهری و فرآورده‌های کشاورزی، بر این کار نظارت می‌کند. وی ادامه داد: براساس این دستورالعمل، کمیته فنی با حضور دستگاه‌های مختلف شهرداری تشکیل شده و افراد متقاضی فعالیت در حوزه ون کافه باید مجوز لازم را از طریق ارسال درخواست به این کمیته دریافت کنند. مدیرعامل سازمان ساماندهی مشاغل شهری و فرآورده‌های کشاورزی شهرداری اصفهان تصریح کرد: در این زمینه نیاز به هماهنگی با اتحادیه‌های مربوطه، مرکز بهداشت و نیروی انتظامی بود که تعامل برقرار شده است و نیاز است برای تکمیل این فرآیند تفاهم‌نامه‌ای میان شهرداری و نیروی انتظامی برقرار شود. وی بیان کرد: با توجه به پیگیری‌های شهردار اصفهان و تعاملاتی که با فرمانده نیروی انتظامی استان اصفهان وجود داشته، به امضای این تفاهم نامه نزدیک شده ایم تا در صورت نهایی شدن روند ارائه مجوز به متقاضیان انجام شود. مجیری با اشاره به این‌که ۵ نقطه شهر اصفهان از جمله صفه، ناژوان، چهارباغ عباسی، چهارباغ بالا و پایین برای استقرار ون کافه‌ها مشخص شده است، اظهار کرد: این ون‌ها در دو بخش اغذیه و نوشیدنی مجوز فعالیت دریافت می‌کنند. وی از ارائه درخواست از سوی بیش از ۳۰ نفر برای دریافت مجوز خبر داد و گفت: با ارائه مجوز به متقاضیان، همه دستگاه‌های ناظر مانند شهرداری، بهداشت و پلیس اماکن ملزم به ارائه خدمات ترافیکی، بهداشتی و تامین امنیت این ون کافه‌ها همانند یک واحد صنفی هستند.

استاندار:
تا پایان دولت ۱۰ هزار میلیارد تومان طرح در همدان به ثمر می‌نشیند



استاندار همدان گفت: در چارچوب تحقق جهش تولید، ۶۳ طرح با ارزش ۱۰ هزار میلیارد تومان در این استان تعریف شده که تا پایان دولت تدبیر و امید به ثمر می‌نشیند.

سید سعید شاهرخی در آیین آغاز عملیات اجرایی مجتمع دامپروری ۶ هزار راسی ملایر بیان کرد: این حجم از سرمایه‌گذاری حاصل وفاق و همدلی در مجموعه استان است و همه ما به یک هدف مهم آن هم خدمت به مردم و دوری از حواشی فکر می‌کنیم.

وی افزود: با پیگیری‌های انجام شده شرکت سرمایه‌گذاری تامین اجتماعی(شستا) ۶ طرح بزرگ اقتصادی را با حجم سرمایه‌گذاری بیش از یک‌هزار میلیارد تومان در این استان سرمایه‌گذاری می‌کند که در سال‌های گذشته بی‌سابقه است.

استاندار همدان خاطرنشان کرد: همدان در سالیان گذشته بهره زیادی از سرمایه‌گذاری‌های شرکت شستا نبرده بود که با سرمایه‌گذاری و اجرای این تعداد طرح، تا حدود زیادی عقب‌ماندگی این استان را در سال‌های گذشته جبران خواهد کرد.

شاهرخی توجه به معیشت مردم، تولید و اشتغال را از اولویت‌های نخست استان دانست و افزود: تمام وقت خود و مجموعه استان را صرف این هدف مهم کرده‌ایم تا بتوانیم خدمتی صادقانه به مردم ارائه دهیم.

وی ادامه داد: با توجه به شیوع ویروس کرونا، طبق تاکیدات رییس جمهوری حفظ سلامت مردم نیز در دستور کار است.

استاندار همدان با اشاره به هجمه‌های دشمنان علیه نظام جمهوری اسلامی و ملت ایران تاکید کرد: مردم همواره در کنار مسئولان جلوی یاوه‌گویی‌های آمریکا و صهیونیست ایستاده است و با مقاومت تمامی نقشه‌های شوم دشمنان را نقش بر آب کرده‌اند.

شاهرخی گفت: امروز با وجود اعمال فشارها و تحریم‌های ظالمانه، شرکت سرمایه‌گذاری شستا بیش از یک‌هزار میلیارد تومان طرح فقط در استان همدان اجرا می‌کند.

وی اظهار داشت: جای جای استان همدان به مثابه یک کارگاه بزرگ عمرانی، کار و فعالیت در جریان است و طرح‌های بزرگ همچون پتروشیمی همدان در دست اجرا است که تا یک‌ماه آینده راه‌اندازی می‌شود.

استاندار همدان از تلاش‌ها و پیگیری‌های فرماندار ویژه ملایر و نمایندگان مجلس در اجرایی شدن طرح‌های بزرگ اقتصادی در این شهرستان قدردانی کرد و گفت: به واسطه این جدیت و تلاش، حجم سرمایه‌گذاری در این شهرستان چندین برابر شده و ملایر یکی از شهرستان‌های پیشرو استان در امر سرمایه‌گذاری است.

شاهرخی فرهنگ بالا را از ویژگی‌های منحصر به فرد مردم این شهرستان دانست و افزود: در تامین زمین، آب و صدور مجوزهای لازم برای اجرای دامپروری ۶ هزار راسی شستا مشکلی در ملایر نداشتیم و این نشان از فرهنگ بالا و همراهی مردم این منطقه دارد.

وی همچنین از همراهی مردم استان همدان با دولت قدردانی کرد و گفت: این همراهی مردم موجب سرعت بخشیدن به روند اجرایی طرح‌ها در سطح استان شده است.

پیشرفت ۹۸درصدی احداث تصفیه‌خانه فاضلاب اژیه

اصفهان – خبرنگار همدلی: تصفیه‌خانه فاضلاب اژیه با بیش از ۹۸درصد پیشرفت فیزیکی در بخش مکانیکال و سازه‌ای در آینده نزدیک به بهره‌برداری می‌رسد. مدیر آبفا جلگه با اشاره به پیشرفت ۹۸ درصدی تصفیه‌خانه فاضلاب شهرستان اژیه گفت: بیش از ۱۸ میلیارد تومان برای اجرای تاسیسات فاضلاب در این شهرستان هزینه شده و این رقم از اعتبارات عمرانی و جاری تامین شده است . محمدعلی عباسی افزود: در سال ۹۶ اجرای شبکه جمع آوری و احداث تصفیه‌خانه فاضلاب در شهرستان اژیه در دستور کار قرار گرفت و هم اکنون ۲۲ کیلومتر از شبکه فاضلاب شهر اژیه اجرا شده و تنها ۸ کیلومتر دیگر باقی مانده تا اجرای شبکه فاضلاب این شهر تکمیل شود. وی اجرای تاسیسات فاضلاب در این شهرستان را ضروری برشمرد و عنوان کرد: عمق آب‌های زیرزمینی در شهر اژیه بسیار کم است به طوریکه با حفر کمتر از دو متر آب در دسترس می‌باشد چرا که جنس زمین در این منطقه به گونه است که آب جذب نمی شود و مردم مجبور هستند برای دفع فاضلاب حداقل هر ماه چاه‌های فاضلاب را تخلیه کنند که برای آنها بسیار هزینه بر است. مدیرآبفا جلگه ادامه داد: جلوگیری از آلودگی آبهای زیرزمینی و سطحی، ارتقاء بهداشت و سلامت عمومی مردم، جلوگیری از بوی نامطبوع و استفاده مجدد از آب، از مزیت‌های اجرای کامل طرح‌های فاضلاب شهری می‌باشد. عباسی افزود: در مناطق کویری به ویژه در شهرستان اژیه که در شرق استان قرار دارد کمبود آب به شدت احساس می‌شود و یکی از زیر ساخت‌های توسعه با توجه به صنعتی بودن استان بحث آب است و صنایع به میزان معینی نیاز به آب دارند که در نتیجه قرار است پساب حاصل از تصفیه فاضلاب عمدتا به صنایع اختصاص یابد. مدیرآبفا جلگه اذعان داشت: اجرای پروژه‌های فاضلاب پر هزینه است و با اعتبارات دولتی شاید حدود ۳۰ تا ۴۰ سال طول بکشد تا طرح به طور کامل اجرا شود. اما با این وجود طی دو سال اجرای تاسیسات فاضلاب در شهرستان اژیه با اعتبارات جاری و عمرانی به منظور خدمات رسانی بهتر به مردم عملیاتی شد. عباسی پیرامون روش تصفیه، در تصفیه‌خانه فاضلاب شهر اژیه توضیح داد: روش تصفیه در این تصفیه‌خانه به صورت لجن فعال با حذف ازت و فسفر A2O می‌باشد که یکی از پیشرفته ترین روش‌های تصفیه در دنیا محسوب می‌شود.

وی ادامه داد: ظرفیت تصفیه ۷۲۰ مترمکعب در روز است و پساب تولیدی مطابق با استاندارد تعریف شده ازسوی نهادهای ذیصلاح می‌باشد و با اجرای تاسیسات فاضلاب در این شهرستان بیش از ۵ هزار نفر تحت پوشش شبکه فاضلاب قرار می‌گیرند. گفتنی است شهر اژیه در ۷۵ کیلومتری شرق شهر اصفهان در بخش جلگه قرار دارد.

با حضور فرماندار رشت و به مناسبت روز آتش نشان
از آتش نشانان رشتی تقدیر شد

رشت-خبرنگار همدلی: ویژه برنامه روز آتش‌نشان و مراسم رونمایی از ۳ خودروی مدرن آتش‌نشانی رشت با حضور فرماندار رشت برگزار شد.

به گزارش پایگاه اطلاع رسانی فرمانداری شهرستان رشت؛ در این مراسم که با حضور جمعی از آتش نشانان و مسئولان در آتش‌نشانی رشت برگزار شد، تندیس شهید امید عباسی آتش‌نشان تهرانی که در سال ۹۲ در حادثه نجات دختر بچه‌ای در یک ساختمان دچار مرگ مغزی شد گلباران شد. اعطای نشان آتش‌یار و آتش‌یار دوم به ۳نفر از آتش‌نشانان، تجلیل از آتش‌نشانان، رونمایی از۳ خودرو جدید آتش‌نشانی رشت به ارزش ۵۰ میلیارد تومان و رژه خودروهای آتش‌نشانی شهر رشت از دیگر برنامه‌هایی بود که به مناسبت هفتم مهر ماه و روز آتش‌نشان و با حضور فرماندار رشت، برگزار شد. مهندس علی فتح اللهی فرماندار رشت در این مراسم با بیان این‌که آتش‌نشانی شغلی پرخطر محسوب می‌شود، افزود: ایثار و جانفشانی آتش‌نشانان قابل ستایش و در خور تقدیر است.

وی با تاکید بر لزوم افزایش پوشش بیمه‌ای در شهرستان رشت به ویژه در زمینه بیمه آتش‌سوزی و حوادث طبیعی منازل، تصریح کرد: مردم شهرستان رشت برای کمک به آتش‌نشانان و همکاری خوب با این قشر جامعه، باید اصول ایمنی را رعایت کنند تا جلوی هرگونه آتش‌سوزی گرفته شود.

خبر

رئیس شورای اسلامی تأکید کرد:
حمایت همه‌جانبه شورا از شهردار فردیس

کرج-خبرنگار همدلی: رئیس شورای اسلامی شهر فردیس با اشاره به این‌که شورای اسلامی شهر فردیس حمایتی همه جانبه از شهردار منتخب خود خواهد داشت، گفت: در سال پایانی شورای، مردم شاهد به ثمر نشستن تلاش‌های مدیریت شهری در تکمیل و بهره‌برداری از پروژه‌های متعددعمرانی وخدماتی در سطح شهر فردیس خواهند بود. مجتبی قاسمی در آیین معارفه «مصطفی سعیدی سیرایی» شهردار جدید فردیس که عصر چهارشنبه برگزار شد، با اشاره به شیوع ویروس کرونا، تعطیلی کارخانجات آسفالت و شرکت‌های پیمانکار عمرانی که باعث تجدید مناقصه‌ها و کند شدن راندمان کاری در پروژه‌های عمرانی شد، اظهار کرد: خوشبختانه با تلاش و اقدام به موقع مجموعه مدیریت شهری نتایج خوبی حاصل و پروژهای عمرانی و خدماتی در در حال اجرا است. وی در ادامه افزود: سعیدی سیرایی دارای سابقه عضویت در دوره چهارم شورای شهر کرج، مدیریت میانی در شهرداری، است. رئیس شورای اسلامی شهر فردیس با اشاره به اقدامات جهادی شهردارشهید مهدی باکری در هنگام مدیریت وی در شهرداری ارومیه، تصریح کرد: این شهید بزرگوار الگو مناسبی برای مدیریت شهری است. وی در بخش دیگری با اشاره به این‌که شهردار فردیس نماینده منتخبان ۵۱۰ هزار نفر جمعیت شهر فردیس است، عنوان کرد: امید داریم شهردار منتخب،مجری خوبی برای اجرای سیاست‌های شورای اسلامی شهر باشد. قاسمی با اشاره به این‌که همه اعضای شورای اسلامی شهر فردیس پشتیبان شهردار هستند، گفت: با شناختی که از روحیه جهادی مهندس سیرابی داریم امیدوارم درمدیریت جدید شهرداری، شاهد اجرای پروژه‌های متعدد عمرانی و خدماتی در فردیس باشیم که مردم شریف فردیس لایق بهترین‌ها هستند. وی با اشاره به این‌که فردیس مزین به نامگذاری بعنوان، شهر فاطمی شهدای اقتدار است، گفت: تعداد شهدای این شهرستان از چندین استان کشور بیشتر است. به گفته قاسمی، فلسفه وجودی مدیریت شهری چیزی جز خدمت به مردم نیست.

برای اولین بار در کشور انجام شد
طراحی و تولید ورق‌های فولادی گرم به ضخامت‌های ۱۲ و ۱۴ میلیمتر، گِرید ASTM A۲۰۴GR.B

برای اولین بار در کشور، با همکاری کارکنان مدیریت متالورژی و روش‌های تولید (تروپروسس)، فولادسازی، نورد گرم، آزمایشگاه، برنامه‌ریزی کنترل کیفی و فروش فولاد مبارکه، تولید ورق‌های فولادی گرم نوردیده به ضخامت‌های ۱۲ و ۱۴ میلیمتر، گرید ASTM A۲۰۴GR.B با موفقیت انجام شد.

علیرضا مولوی‌زاده رئیس واحد تروپروسس فولاد مبارکه ضمن اعلام این خبر و با بیان این‌که این نوع ورق آلیاژی حاوی ۰,۴۵ تا ۰,۶ درصد مولیبدن است، ادامه داد: عنصر مولیبدن استحکام فولاد را در دمای بالا افزایش می‌دهد و در ورق، مقاومت به خوردگی و خزش خوبی در دمای بالا ایجاد می‌کند.

در بیان جزئیات بیشتر این خبر، حسن شرافت، کارشناس این واحد افزود: میزان استحکام تسلیم (yield strength) ورق فوق حداقل ۲۷۵ Mpa و استحکام کشش نهایی (Tensile strength) آن در محدودهٔ ۶۲۰ Mpa - ۴۸۵ و میزان درصد کشش نهایی آن (EL٪) حداقل ۲۱ درصد است.

وی استحکام و مقاومت زیاد این قبیل ورق‌ها در دمای بالا را دو ویژگی حائز اهمیت این محصول دانست و گفت، از ورق‌های ۱۲ و ۱۴ میلیمتر، گِرید ASTM A۲۰۴GR.B برای ساخت مخازن تحت فشار (Preserver Vessel) و بویلرهای دارای درز جوش برای نگهداری بخار آب استفاده می‌شود. شرافت با بیان این‌که در اولین مرحله، این محصول جدید و خاص برای استفادهٔ داخل و ساخت داکت‌های احیا مستقیم فولاد مبارکه و چندین شرکت دیگر تولید و عرضه شده است، گفت: با دستیابی به دانش فنی تولید این ورق‌ها از این پس امکان تولید انبوه آن نیز میسر شد. علیرضا مولوی‌زاده در پایان با تأکید بر این‌که تولید این ورق‌ها در فولاد مبارکه از واردات و خروج مبالغ قابل توجهی ارز از کشور جلوگیری خواهد کرد، افزود: در صورت ثبت سفارش، امکان صادرات این ورق‌ها نیز امکان‌پذیر است. وی در همین خصوص از همکاری واحدهای فولادسازی، نورد گرم، فروش و آزمایشگاه، برنامه‌ریزی، کنترل کیفی و کلیهٔ واحدهای ذیربط که این واحد و به بیان کامل‌تر، فولاد مبارکه را در دستیابی به اهداف خود یاری می‌کنند، تشکر و قدردانی کرد.

آگهی موضوع ماده۳ قانون و ماده ۱۳ آئین نامه قانون تعیین تکلیف وضعیت ثبتی اراضی و ساختمانهای فاقد سند رسمی مستقر در واحد ثبتی شهرستان بهبهان تصرفات مالکانه و بلامعارض متقاضی:

برابر رای شماره ۱۳۹۹۶۰۳۱۷۰۰۷۰۰۱۷۳۰ هیات موضوع قانون تعیین تکلیف وضعیت ثبتی اراضی و ساختمانهای فاقد سند رسمی مستقر در واحد ثبتی شهرستان بهبهان تصرفات مالکانه و بلامعارض متقاضی خانم مریم سینگ فرزند منجیت به شناسنامه۱۹۱ و شماره ملی۴۲۵۱۱۰۹۰۷۴ صادره از کهگیلویه نسبت به ششدانگ یکباب ساختمان به مساحت ۱۴۰/۰۵ مترمربع در قسمتی از پلاک۵۶۱۲ اصلی واقع در بخش یک بهبهان خریداری شده از مالک رسمی رحیم باغدار محرز گردیده است. لذا مشخصات متقاضی و ملک مورد تقاضا به منظور اطلاع عموم در دو نوبت به فاصله ۱۵ روز آگهی می شود در صورتی که اشخاص نسبت به صدور سند مالکیت متقاضیان اعتراضی داشته باشند میتوانند از تاریخ انتشار اولین آگهی به مدت دو ماه اعتراض خود را به این اداره تسلیم و پس از اخذ رسید عرض حال ظرف مدت یک ماه از تاریخ تسلیم اعتراض، دادخواست خود را به مرجع قضایی تقدیم نمایند. بدیهی است در صورت انقضای مدت مذکور و عدم وصول اعتراض طبق مقررات سند مالکیت صادر خواهد شد.

تاریخ انتشار نوبت اول: ۱۳۹۹/۰۶/۲۶ تاریخ انتشار نوبت دوم: ۱۳۹۹/۰۷/۰۹

۳۴۶۴ کاظمی- رئیس ثبت بهبهان

Non-oil trade exceeds $30b in 6 months

Economic service

The value of Iran's non-oil trade during the first six months of the current Iranian calendar year (March 20-September 21) reached $30.349 billion, according to the Head of the Islamic Republic of Iran Customs Administration (IRICA) Mehdi Mirashrafi.In the mentioned six months, Iran imported $16.783 billion worth of goods, while exporting $13.566 billion, ILNA reported.The volume of traded goods was estimated at about 62.842 million tons, of which over 46.318 million tons were related to exports and about 16.524 million tons were imported goods.Iran's top five non-oil export destinations during this period were China with over $3.709 billion worth of exports, Iraq with $2.971 billion, the United Arab Emirates (UAE) with over $1.933 billion, and Afghanistan with $1.103 billion as well as Turkey with $731 million, so the country's top five export destinations remained the same in comparison to previous months, according to IRICA.

اخبار | اقتصادی

کاهش ۵۰ درصدی آب بدون درآمد در شهر خوانسار

سرویس اقتصادی

مدیر آبفا خوانسار گفت: در سال ۹۶ میزان آب بدون درآمد در شهر خوانسار حدود ۶۰ درصد بوده که این رقم در پایان سال ۹۸ به ۲۹ درصد رسیده و درصدد هستیم میزان آب بدون درآمد را تا پایان سال ۹۹ به حدود ۲۵ درصد در این شهرستان کاهش دهیم.

مهدی جهانگیری با بیان اینکه در سال ۹۳ از سوی شرکت مهندسی آب و فاضلاب کشور شهرستان خوانسار به عنوان پایلوت کشوری برای کاهش میزان آب بدون درآمد انتخاب شد افزود: به دنبال اجرای این طرح مقرر گردید گروهی از کشور ژاپن مطالعات کاهش آب بدون درآمد این شهرستان را در دستور کار قرار دهند که به دلیل اعمال تحریم ها این طرح اجرایی نگردید، لذا مقرر شد با استفاده از ظرفیت و پتانسیل های سخت افزاری، نرم افزاری و مغزافزاری داخلی این طرح عملیاتی گردد. وی تصریح نمود: از سال ۹۶ تا کنون، ۱۲ کیلومتر اصلاح و بازسازی شبکه فرسوده در دستور کار قرار گرفت، همچنین ۱۸۰۰ فقره کنتور فرسوده آب تعویض شد و بیش از ۷۷۶ فقره انشعاب آب مورد اصلاح و استاندارسازی قرار گرفت و اجرای این موارد، کاهش هدر رفت آب در شهر خوانسار را رقم زد.مدیر آبفا خوانسار طول شبکه توزیع آب در شهر خوانسار را حدود ۱۲۸ کیلومتر اعلام کرد و تصریح نمود: طبق بررسی های صورت گرفته حدود ۴۰ درصد شبکه توزیع آب شهر خوانسار فرسوده می باشد که درصدد هستیم بازسازی و اصلاح قسمت هایی از شبکه که به دلیل فرسودگی بالا هدر رفت بیشتری دارند را در اولویت قرار دهیم.

وی به اجرای هوشمند سازی شبکه توزیع آب در شهر خوانسار اشاره کرد و اظهار داشت: در سال جاری با احداث ۵ حوضچه فشار شکن، نصب فلومتر در ۵ مخزن، ۵ حلقه چاه، ۲ ایستگاه پمپاژ آب، یک مخزن تعادلی و خروجی آب از تصفیه خانه، زون بندی شبکه پروژه هوشمند سازی شبکه توزیع آب در دستور کار قرار گرفت.دیر آبفا خوانسار افزود: تجهیزات مکانیکال به منظور هوشمند سازی شبکه توزیع نصب شده و تجهیزات الکترونیکی در حال نصب می باشند و برنامه ریزی برای ارتباطات رادیویی در حال انجام است.

توسعه ارتباطات دغدغه اصلی مخابرات اصفهان

سرویس اقتصادی

سرپرست مخابرات منطقه اصفهان در بازدید خود از اداره مخابرات شهرستان لنجان با اعلام این مطلب گفت : توسعه ارتباطات و افزایش کیفیت شبکه و سرویس های مخابراتی در صدر برنامه های مخابرات منطقه اصفهان قرار داشته که با گسترش زیرساختها در حال اجراست.

به گزارش روابط عمومی مخابرات منطقه اصفهان، ناصر مشایخی در جریان این بازدید با اشاره به لزوم دسترسی همه مناطق استان به سرویس های مخابراتی اظهار کرد : با وجود همه محدودیت های موجود در زمینه تامین زیرساختهای مخابراتی با تلاش شبانه روزی همکاران ما در مخابرات منطقه اصفهان تمام ارتباطات مخابراتی اعم از ثابت و سیار در سراسر استان پایدار و در حال توسعه است.

وی در این بازدید با تاکید بر اهمیت موضوع رضایتمندی مشتریان از کلیه سرویس های مخابراتی اظهار کرد : امروزه با توجه به نیاز روزمره و حیاتی مردم به استفاده از سرویس های ارتباطی و مخابراتی، کارکنان مخابرات با تلاش بی وقفه و مضاعف، تمام همت خود را برای کسب رضایتمندی تمام مشترکین در اقصی نقاط استان به کار بسته اند.

سرپرست مخابرات منطقه اصفهان در این بازدید از نزدیک در جریان جزئیات روند فعالیتهای قسمت های مختلف فنی و پاسخگویی مخابرات این شهرستان قرار گرفت.

گفتنی است در این بازدید کارکنان قسمت های مختلف این اداره نیز به بیان مسائل و مشکلات خود پرداخته و از توجه مدیران ارشد شرکت به کارکنان رسمی، پیمانکاری وقراردادی در جهت رفع مشکلات خود قدردانی کردند.

شهردار زرین شهر:

بازگشت محدودیت های کرونایی در پی ساده انگاری ها

سرویس اقتصادی

به گزارش اداره ارتباطات مردمی شهرداری زرین شهر، در پی تغییر رفتارها و عادی انگاری های برخی شهروندان در برابر ویروس کرونا و سیر صعودی فوت شدگان و مبتلایان به این بیماری در شهر زرین شهر، صبح امروز میثم محمدی طی بازدید از روند اجرایی برخی محدودیت های کرونایی در شهر بر ضرورت توجه جدی به هشدارها و دستورالعمل های بهداشتی تاکید کرد.

شهردار زرین شهر در این بازدید وضعیت شهرستان لنجان و شهر زرین شهر را اضطراری و قرمز دانست و افزود: با وجود اینکه آمار ابتلا به ویروس کرونا در شهرستان لنجان به بیش از سه هزار مورد و آمار فوتی ها هم به بیش از یکصد نفر تا روز گذشته رسیده، اما همچنان بی خیالی در برابر کرونا ادامه دارد.وی عنوان کرد متاسفانه تاامروز ۴۰ نفر از شهروندان زرین شهری در اثر ابتلا به بیماری کرونا جان خود را از دست داده اند که نیمی از آنها در شهریور ماه اتفاق افتاده و اگر هشدارها جدی گرفته نشود همچنان با افزایش میزان مرگ و میر و مبتلایان روبرو خواهیم شد.محمدی بر ضرورت افزایش محدودیت ها در شهر تاکید کرد و افزود: با توجه به روند رو به رشد شیوع کرونا مسیر منتهی به گلستان زهرا (س) مسدود شده و ضمن خاموشی پارک ها و بوستان ها هرگونه سرویس دهی در اماکن عمومی و تفریحی ممنوع می باشد.وی با تاکید بر اینکه اینگونه محدودیت‌ها برای حفظ سلامت اجتماعی است، خاطر نشان کرد: همه ی شهروندان باید به نوبه خود نسبت به رعایت پروتکل‌های بهداشتی با متولیان امر همکاری کنند.شهردار زرین شهر خواستار همراهی مردم را در این زمینه شد و گفت: شهروندان از مراجعه به گلستان زهرا (س) در روز های پایانی هفته خودداری نمایند.

برگزاری بیست و دومین مرحله مقدماتی مسابقات قران کریم سازمان تامین اجتماعی اصفهان

سرویس اقتصادی

به گزارش روابط عمومی اداره کل تامین اجتماعی استان، مرحله مقدماتی بیست و دومین دوره مسابقات قرآن کریم با شرکت ۸۶ نفر از همکاران اداره کل و مدیریت درمان تأمین اجتماعی استان در چهار رشته حفظ، ترتیل خوانی، قرائت و مفاهیم برگزار شد.

عبدالرسول آقاهادی سرپرست اداره کل تأمین اجتماعی استان در آیین اختتامیه این دوره از مسابقات گفت: نگاه به قرآن و مفاهیم باید ویژه باشد و برگزاری مسابقات قرآنی و فرهنگی در این زمینه نقش مهمی در ترویج آموزه‌های قرآنی در زندگی اجتماعی و اقتصادی همکاران خواهد داشت. مضامین قرآنی تنها محدود به آیات قرآن کریم نمی‌شود و باید از همه موضوعات و منابع مستند در بهره‌برداری از قرآن کریم برای پیشرفت و توسعه همه جانبه جامعه و سیستم اداری کشور استفاده شود.برگزاری مسابقات قرآنی نقش مهمی در ترویج آموزه‌های قرآنی دارد و موجبات تعالی بشر در تمامی شئون زندگی را فراهم می کند.

وی ترویج فرهنگ قرآنی را سبب عطر آگین شدن فضای جامعه به مسائل عرفانی می داند و می گوید: باید بفهمیم که قرآن کریم واقعا کتاب زندگی است.



باید به این مسئله توجه کرد که اکنون تغییر شاخص بازار سرمایه بیش از هر چیزی به انتخابات ایالات متحده آمریکا باز می گردد به علت آنکه اگر دونالد ترامپ رای آورد قطع به یقین قیمت دلار افزایش پیدا خواهد و افراد زیادی به همین دلیل به بازار سرمایه روی خواهند ولی اگر دونالد ترامپ نیاورد به نظر می رشد که شاخص روند کاهشی خود را در پیش بگیرد

تاثیر خبر ابتلای ترامپ به کرونا بر بازارهای جهانی؛

بورسی ها منتظر رشد بازار باشند!

سرویس اقتصادی

با توجه به رویدادهایی که در چند روز گذشته رخ داد، پیش بینی می‌شود که روند هفته دوم مهر ماه ۹۹ بازار سرمایه هرچند صعودی اما چندان مطلوب نباشد.

هر اتفاق و تصمیم اعم از داخلی یا بین المللی، از کاهش یا افزایش قیمت نفت به هر دلیلی (از جمله کرونا گرفتن رئیس جمهور آمریکا) می تواند بر بازارهای مالی نیز تاثیر گذار باشد اما یک نکته مهم وجود دارد و آن نکته اینکه آیا کاهش قیمت نفت دلایل اقتصادی و بنیادی داشته یا صرفا ناشی از یک جو روانی است در حالت اول کاهش قیمت نفت می تواند اثر قابل توجهی بر بازارهای مالی جهانی و قیمت دیگر کامودیتی ها داشته باشد در حالت دوم (جو روانی) نیز این تاثیرات می تواند وجود داشته باشد اما از آنجایی که دلایل بنیادی و اقتصادی ندارد نمیتواند برای روزهای متمادی پایدار باشد.می دانیم که دو متغییر بر قیمت نمادهای پالایشی و پتروشیمی تاثیر گذار است، یکی قیمت خوراک و دومی قیمت جهانی نفت هر تغییری در این دو پارامتر می تواند قیمت سهام پالایشی و پتروشیمی را تغییر دهد.

احمد پویان فر کارشناس بازار سرمایه در پاسخ به این سوال که با توجه به اینکه ابتلای ترامپ به کرونا توانست بازار نفت را تحت تاثیر خود قرار دهد آیا این مسئله بازار سرمایه را نیز تحت تاثیر خود قرار می دهد یا خیر؟ اظهار کرد: اکنون این مسئله تاثیر چندانی بر بازار ندارد بلکه مهم ترین مسئله در حال حاضر این است که حدود چند هفته دیگر به انتخابات باقی مانده و بازیگران فعال بازار انتظارشان این است که ترامپ رای قطعی را می آورد اما اگر این اتفاق رخ ندهد قطع به یقین باز هم شاهد اُفت شاخص هستیم.

وی در پاسخ به این سوال که آیا کاهش قیمت نفت می تواند بر بازار سرمایه تاثیر بگذارد یا خیر؟ اظهار کرد: ما آنقدر محدودیت های بزرگ تری داریم که می توان گفت این موضوع در برابر آن ها مسئله خاصی نیست به طوری که به همین منظور می توانیم به افزایش قیمت ارز اشاره کنیم.

مرتضی قلی پور کارشناس بازار سرمایه در خصوص تصمیمات اخیر مسئولان بازار سرمایه جهت بهبود عملکرد بازار سرمایه گفت: اکنون دلیلی که سبب شده تا شاخص بازار سرمایه منفی شود ارتباط چندانی با تصمیمات اخیر مسئولان بازار سرمایه ندارد، بلکه عمده مسائلی که توانسته بازار را اکنون تحت اختیار خود در بیاورد مسائل حال حاضر دنیاست که به همین منظور می توان به قیمت دلار و انتخابات ایالت متحده آمریکا اشاره کرد.

وی افزود: تا زمانی که انتخابات ایالت متحده آمریکا به اتمام نرسد قطع به یقین همچنان با خروج نقدینگی مواجه خواهیم بود به علت آنکه در حال حاضر سرمایه گذران تا حدی به روند سود آوری بازار سرمایه بی اعتماد شده اند، به همین سبب سعی می کنند که دارایی هایشان را نقد کنند.

این کارشناس در پاسخ به این سوال که آیا جنگی که بین ارمنستان و آذربایجان به وجود آمده آیا تاثیری بر بازار سرمایه می گذارد یا خیر؟ اظهار کرد: این جنگ از لحاظ اقتصادی بر ایران تاثیر نمی گذارد به علت آنکه ایران صادرات یا واردات خاصی نسبت به این کشورها ندارد.امیر علی امیر باقری یکی دیگر از فعالان بازار سرمایه در خصوص تاثیر سیاست گذاری های چندوقت اخیر مسئولان بازار سرمایه به منظور ارتقا روند بازار گفت: اگر بازار سرمایه برای سرمایه گذار ارزنده باشد این تصمیمات تاثیر چندانی بر آنان ندارد، به گونه ای که سرمایه گذاران به روند سرمایه گذاری خود در این بازار ادامه می دهند. وی بیان کرد: دوره های بازار سرمایه را نمی توان با این گونه تصمیمات تغییر داد به علت آنکه بازار سرمایه از آنجایی که یک بازار تخصصی است ریسک سرمایه گذاری هم در آن به نسبت سایر بازار های موازی بیشتر است.

تصمیمات پیاپی در بورس، عامل اصلی نوسانات

این کارشناس بازار سرمایه افزود: اینکه هر روز یک تصمیم بر بدنه بازار تزریق می شود به مرور نوسان قانون را در بازار سرمایه به وجود می آورد، این نوسان به وجود آمده خودش به نحوی خالق ریسک است.امیر باقری افزود: این ریسک سبب کاهش p/e بازار می شود، نکته حائز اهمیت این است که در شرایط حال حاضر قوانین تغییر نکند و مسئولان بازار سرمایه اجازه دهند که بازار با توجه به مکانیزم درونی خود به تعادل برسد.او در پایان بیان کرد: در دو سال گذشته رشد بازار به دلیل رشد کارایی شرکت ها نبود بلکه به دلیل افزایش نرخ ارز و تورم صورت های مالی بود.

انتخابات مهم تر از کرونایی شدن ترامپ!

مرتضی احمدیان کارشناس بازار سرمایه در گفت و گو با خبرنگار بورس باشگاه خبرنگاران جوان با اشاره به اینکه ابتلای ترامپ به کرونا، توانست قیمت نفت را کاهش بدهد آیا می تواند به بازار سرمایه ایران نیز تاثر بگذارد یا خیر؟ بیان کرد: اُفت قیمت نفت از ابتدای هفته گذشته شروع شد و علت آن بیشتر مربوط به افزایش نگرانی ها از رشد آمار کرونا در آمریکا و کاهش تقاضا سوخت (قرنطینه بیشتر و عدم سفر) و همچنین افزایش تولید لیبی طبق آمار اوپک صورت گرفت و صحبت های ترامپ در مناظره باعث شد تا قیمت نفت به کف ۳ ماه اخیر برسد.او بیان کرد: فکر می کنم همان گونه که بقیه کالاها شوک اولیه را رد کردن و بازیابی شدند، اُفت امروز نفت هم تا حداکثر ده روز آتی جبران شود مگر آنکه اتفاق مهمتری رخ بدهد.این کارشناس بازار سرمایه افزود: نتیجه کلی انتخابات در بازار سرمایه ایران بسیار مهم است به علت آنکه چشم انداز دلار به عنوان محرک اصلی بازار را تغییر می دهد حال اگر بیماری ترامپ به حدی باشد که شانس انتخابش رو کمتر از پیش کند و دلار با اُفت قیمت مواجه شود طبیعتا بر بازار تاثیر دارد که این امر در روزهای بعد مشخص می شود.احمدیان تصریح کرد: در شرایط فعلی کاهش ۵ درصدی قیمت نفت خام در قیاس با رشد قیمت دلار آزاد و نیمایی عدد قابل توجهی نیست که بازار را تحت تاثیر خود قرار دهد و حرکت بازار بیشتر بر اساس حرکت دلار، گزارشات ۶ ماهه، عرضه و تقاضای سهامداران خواهد بود مگر آنکه نفت بار دیگر به قیمت زیر ۳۵ دلار برسد که این امر بعید به نظر میرسد.

در پایان باید به این مسئله توجه کرد که اکنون تغییر شاخص بازار سرمایه بیش از هر چیزی به انتخابات ایالات متحده آمریکا باز می گردد به علت آنکه اگر دونالد ترامپ رای آورد قطع به یقین قیمت دلار افزایش پیدا خواهد و افراد زیادی به همین دلیل به بازار سرمایه روی خواهند ولی اگر دونالد ترامپ نیاورد به نظر می رشد که شاخص روند کاهشی خود را در پیش بگیرد.

رئیس کمیته دستمزد کانون عالی شورای اسلامی:

دستمزد کارگران ۳۸ درصد هزینه معیشت را جواب می‌دهد



سرویس اقتصادی

رئیس کمیته دستمزد کانون عالی شورای اسلامی کار با اشاره به اینکه دستمزد تنها ۳۸ درصد سبد معیشت را پوشش می دهد گفت: کارگران برای جبران ۶۲ درصدی هزینه های خود باید کارهای کاذب کنند.

فرامرز توفیقی با اشاره به اینکه خط فقر از برنامه چهارم توسعه به عنوان مطالبات کارگران بوده است و دولت موظف است که خط فقر را اعلام کند گفت: چالش های بسیار زیادی در بحث معیشت کارگران وجود دارد.وی ادامه داد: فاصله بین معیشت و دستمزد کارگران افزایش چشمگیر یافته است، به گونه ای که در حال حاضر در ایده آل ترین شرایط دستمزد ۳۸ درصد سبد معیشت حداقلی میانگین کل کشور را تشکیل می دهد.

وی افزود: عده ای سوال می کنند با این دستمزد کارگران چگونه زندگی می کنند. برخی از آنها شیفت اضافه کاری می کنند که در حال حاضر به خاطر کرونا شیفت های اضافه کاری هم کاهش یافته است. برخی دیگر با مسافرکشی تلاش دارند کسری حقوق و دستمزد را در تأمین هزینه های زندگی جبران کنند. وی افزود: کارگران برای جبران کسری حقوق مجبور هستند در مشاغلی فعالیت کنند که سهمی در تولید ناخالص ملی ندارد و در برخی موارد باعث کاهش بهره وری وی در کار می شود. وی گفت: زمانی که تمام فکر کارگر جبران ۶۲ درصد کسری مزدی است نمی توان از او انتظار کیفیت کاری داشت.توفیقی بیان کرد: آقای نوبخت چند روز گذشته اعلام کردند "تجربه ثابت کرده است حذف ارز دولتی بر مولفه های تأثیرگذار در معیشت مردم باعث ایجاد تورم می شود و سال دیگر این کار را نمی کنیم"؛ لازم است به ایشان تذکر داده شود وقتی تجربه این کار را داشتید، چرا مجدد تجربه کردید؟!وی گفت: با تبدیل ارز دولتی به ارز نیمایی، کره کیلویی ۸۰ هزار تومان شد، مرغ، گوشت و نهاده های دامی و ... همه گران شد، چرا این اقدام را می خواهند سال بعد عملیاتی کنند. چرا همین امسال ارز دولتی را حذف کردند؟ نرخ سبد معیشت در شهریورماه ۷ میلیون و ۹۰۰ هزار تومان است. این رقم بسیار حداقلی با احتساب همه هزینه‌ها از جمله هزینه‌های بهداشت و مسکن محاسبه شده و متوسط کمترین هزینه‌های زندگی در سراسر کشور است.

بدیهی‌ست که اگر بخواهیم فقط تهران یا کلانشهرها را در نظر بگیریم، کمینه‌ی هزینه‌های زندگی بسیار بیشتر از این رقم خواهد بود.توفیقی گفت: عقب ماندگی مزدی کارگران را چه کسی می خواهد جبران کند؟ دولت مکلف است که هر چه زودتر فکری به حال کارگران کند. وی گفت: رئیس بازرسی کل کشور به ما کارگران این نوید را داده بودند که با صحبت هایی که انجام شده است، وزیر کار را مجاب کرده بودند که نیمه دوم سال بازنگری دستمزد را در دستور کار قرار دهند. امیدواریم به کمک مردم بیایند. از مجلس انتظار همراهی داشتیم، معیشت کارگران را به صورت عملیاتی در دستور کار قرار دهد. تاکنون مجلس برای کارگران اقدام عملی نکرده است. وی گفت: زمانی که قانون اجرا نمی شود، کارگران چه کاری می توانند کنند؛ شکایت کارگران به دیوان عدالت اداری به کجا رسید؟ چرا دیوان عدالت اداری درباره موضوعی که ۱۳،۵ میلیون خانوار کارگری را درگیر می کند جوابی نمی دهد؟ شکایت هنوز باقی مانده است.

وزیر اقتصاد گفت از طریق ادامه برنامه‌های توسعه:

بازار سرمایه را رونق می‌بخشیم

سرویس اقتصادی

وزیر اقتصاد با اعلام اینکه وضعیت بازار سهام تنها با نوسان شاخص سنجیده نمی‌شود و بورس ایران در حال رسیدن به بورس مدرن است گفت: دولت از طریق ادامه برنامه‌های توسعه، بازار سرمایه را رونق می‌دهد.

فرهاد دژپسند در حاشیه مراسم رونمایی از سامانه امور مجلس وزارت اقتصاد درباره شاخص بورس که طی حدود دو ماه با ریزش ۶۰۰ هزار واحدی و زیان تا ۷۰ درصدی سهام برخی شرکت‌ها همراه شده، گفت: وضعیت بورس نباید تنها با رشد یا کاهش شاخص سنجیده شود.

وی ادامه داد: بازار سرمایه با توجه به مواردی چون افزایش تعداد فعالان، رشد ارزش معاملات و گسترش ابزارها، حکایت از تعمیق و روند رو به رشد دارد و با توجه به میزان گسترش و عمق در حال نزدیک شدن به معیارهای بورس مدرن است. شاخص بورس هم تابع عواملی است که در صورت مقایسه دو روز پایانی این هفته، لزوماً در حال کاهش نیست.این مقام مسئول با اعلام اینکه دولت از طریق ادامه اجرای برنامه‌های توسعه، بازار سرمایه را رونق می‌بخشد، افزود: همه شرکت‌ها طبق مصوبه ۲۰ شهریور شورای عالی بورس، ملزم به بازار گردانی حرفه‌ای شده‌اند اما شاید برخی بنگاه‌ها مایل نباشند ولی مهم این



است که هر شرکتی دارای بازار گردانی مشخص باشد.دژپسند ادامه داد: بانک‌ها، شرکت‌های تابعه سازمان تأمین اجتماعی، ستاد اجرایی فرمان امام (ره) و سایر نهادهای بزرگ به مرور این مصوبه را به اجرا گذاشته‌اند و امید می‌رود در آینده نزدیک ثمرات این تصمیم به بار بنشیند.وی با اعلام تأمین کسری دولت با استفاده از ظرفیت‌های بورس و با فروش ۹۰ و ۳۳ هزار میلیارد تومان اوراق خزانه و عرضه سهام، توضیح داد: البته تأمین مالی، هدف دوم واگذاری دارایی‌های دولت بوده و هدف اصلی، گسترش حضور مردم در اقتصاد، باز کردن میدان برای حضور بخش خصوصی، شفاف سازی واگذاری شرکت‌های دولتی و توسعه و تعمیق بازار سرمایه بوده و عرضه صندوق سرمایه گذاری چهار پالایشگاه در همین راستا بود که با استقبال ۴ میلیون نفری همراه شد.

رییس کل بانک مرکزی:

بانک مرکزی خط مقدم جنگ اقتصادی است



سرویس اقتصادی

رییس کل بانک مرکزی در صفحه مجازی خود نوشت: دلایل افزایش نرخ ارز در چند هفته اخیر را به موقع خود توضیح می‌دهم.

عبدالناصر همتی در یادداشتی در اینستاگرام درباره افزایش شدید قیمت ارز و حواشی اخیر آن نوشت: در اوج فشار حداکثری و بعد از ۲ سال مقاومت بانک مرکزی در خط مقدم جنگ اقتصادی و در مقابل شدیدترین و بی سابقه‌ترین تحریم‌های پولی و بانکی و با وجود محدودیت دسترسی به درآمدهای ارزی کشور، بانک مرکزی با تمرکز بر تأمین کالاهای اساسی، دارو و مواد اولیه مورد نیاز واحدهای تولیدی، نیازهای اساسی و ضروری کشور را با تمام سختی‌ها به خوبی و کفایت تأمین کرده و اجازه نیز نداده است که واضعان تحریم به هدف اصلی خودشان در دو سال گذشته، که همانا فروپاشی اقتصاد کشور بود برسند.با افزایش نرخ ارز در چند هفته اخیر، که در مورد دلایل آن به موقع خود توضیح خواهم داد، هجمه‌های سازمان یافته و بعضاً با هدف‌های خاص، علیه بانک مرکزی آغاز شده است.با وجود سختی‌ها و دشواری‌ها، کنترل نرخ ارز دغدغه مهم بانک مرکزی است، مردم عزیز مطمئن باشند بانک مرکزی بدون توجه به حواشی، به تلاش خود، برای ثبات سازی بیشتر در بازارها و ان‌شاالله عبور مطمئن از آخرین مراحل فشار حداکثری، ادامه خواهد داد. این روزها بعد از طرح مکانیزم ماشه، اخباری در مورد قطع کامل ارتباط نظام مالی ایران مطرح می‌شود، فارغ از قابلیت عملیاتی داشتن و میزان تأثیر عملی آن، متأسفانه تأثیر روانی آن در بازار ارز سایه افکنده است. درحالیکه در مقابل آن، خبرهای مثبتی از منابع مسدودی دارم. همانطور که قبلاً گفتم روند عرضه و معاملات حواله‌های ارزی در بازار دوم، در بستر سامانه نیما، بخصوص سه ماهه اخیر، بهتر از قبل شده است.صادر کنندگان بالغ بر ۸ میلیارد دلار از تعهدات ارزی ۲۷ میلیارد دلاری ایفا نشده خود، مربوط به پروانه‌های صادراتی سال‌های ۱۳۹۸ -۱۳۹۷ را، به تدریج به چرخه اقتصاد کشور آورده و مانده تعهدات آنها به حدود ۱۹ میلیارد دلار کاهش یافته است.

نیم نگاه
VOL.23 NO.6525
2020 Oct 10
شنبه ۱۹ مهر ۱۳۹۹ ■ ۲۲ صفر ۱۴۴۲ ■ سال بیست و سوم ■ شماره ۶۵۲۵
شهرستان
WWW.NIMNEGAHSHIRAZ.IR



در نی‌ریز ۱۶۰ کیلو تریاک کشف شد

فرمانده انتظامی استان، گفت: در یک عملیات ضربتی در بازرسی از دو دستگاه خودرو، ۱۶۰ کیلو تریاک در "نی‌ریز" کشف شد. سردار "رهام‌بخش حبیبی" در گفت‌وگو با خبرنگار پایگاه خبری پلیس، اظهار داشت: مأموران انتظامی شهرستان "نی‌ریز" هنگام گشت زنی در محورهای مواصلاتی، در یک عملیات ضربتی به ۲ دستگاه سواری پژو ۴۰۵ و وانت رنو مشکوک شدند که رانندگان به محض مشاهده مأموران اقدام به فرار کردند. فرمانده انتظامی استان فارس ادامه داد: پس از طی مسافتی تعقیب و گریز، ماموران موفق شدند هر دو دستگاه خودرو را توقیف و در بازرسی از آنها، ۱۶۰ کیلو مواد مخدر از نوع تریاک کشف کنند. سردار "حبیبی" با بیان اینکه در این خصوص ۲ نفر قاچاقچی حرفه‌ای دستگیر و تحویل مراجع قضائی شدند، تصریح کرد: مبارزه بی امان و مستمر با مواد مخدر و سوداگران مرگ در سطح استان فارس ادامه خواهد داشت.

حضور مدیرکل راه و شهرسازی استان اصفهان در صحن علنی شورای اسلامی شهر



علیرضا هژبری- نیم نگاه

بهسازی بافت شـــهری بر توسعه شهر مقدم است/ پروژه قطار سریع‌السیر قم-اصفهان فعال است

مدیرکل راه و شهرسازی استان اصفهان گفت: نوسازی بافت ناکارآمد شـــهری اصفهان نیاز به نگاه ویژه ای دارد که می بایســـت به جای توســـعه و الحاق اراضی به آن توجه شود.

یکصد و چهل و یکمین جلسه علنی شورای اسلامی شهر اصفهان روز یکشنبه ۱۳ مهر ماه با حضورعلیرضا قاری قرآن مدیرکل راه و شهرسازی استان اصفهان برگزار شد. در طی این جلسه قاری قرآن با بیان اینکه سرمایه گذاری خصوصی در بخش هتل سازی و توسعه گردشگری در اصفهان همواره مورد تاکید مسئولان بوده است، ادعان داشت؛ در خصوص دو پروژه هتل سازی این استان یعنی هتل چهارباغ و آتشگاه جلســات متعددی برگزار و با تصمیمــات صورت گرفته، مصوبه آن در کارگروه و شورای برنامه ریزی اخذ و به تهران ارسال شده است لذا منتظر نتیجه نهایی هستیم و امیدواریم با ابلاغ تهران، هر دو پروژه در مسیر مشخصی پیش برود.

وی بــه پروژه گذر آقانورالله نجفی نیز اشــاره و اظهار کرد: جلسات متعددی برای چگونگی انجام این پروژه و مباحث کارشناســی آن مطرح شــده اســت. همچنین شهرداری اصفهان گزینه هایی برای این محور ارائه کرده ویکی از این گزینه ها مورد موافقت شورای عالی شهرسازی و معماری کشــور قرار گرفته اســت، اما تا کنون مصوبه شورای عالی به اصفهان ارســال نشده اســت، که امیدواریم با ابلاغ به شهرداری، این پروژه تکمیل و اجرا شود.

پروژه های شهری باید مسیر قانونی خود را طی کند

مدیرکل راه و شهرســازی استان اصفهان با بیان اینکه در پروژه کارخانه بافت ناز و هتل چهارباغ دو مســیر مشــابه داریم، تاکید کرد: قبل از هر اقدامی اگر مســیر قانونی آن طی شود، قطعا نتیجه بهتری دارد، و دچار مسائل مختلف نخواهد شــد. ولی در صورت مغایرت با یکــی از قوانین و ضوابط بالادستی، مسیر پروژه به کلی تغییر می کند.

وی با بیان اینکه الحاق محدوده ای به شــهر، حتی اگر در اختیار دستگاه نظامی باشد مراتب قانونی و خاص خودش را دارد، توضیح داد: در سطح کلان، توسعه شهرها و سیاست گذاری ها قطعا بر اساس طرح تفصیلی و مطالعات و برنامه های شــهر پیش می رود و همه این ها مبنایی اســت تا براســاس قرارگیری در ریل مشــخص پیش برویم و دچار مشکل نشویم.

قاری قرآن در ادامه با تاکید براینکه از مدیریت شهری انتظار داریم به جای حرکت به سمت توسعه و الحاق اراضی اطراف به شهر اصفهان، به ســمت نوسازی بافت ناکارآمد شهری گام بردارد، گفت: توســعه شهر در بخش هایی مثل شهید کشــوری فقط مهاجر به شــهر اصفهان اضافه کرده است. درحالی کــه ما عرصه ۷۵ هکتاری همت آبــاد را داریم و بیش از دو دهه راجب آن صحبت شــده لذا بهتر است در راستای نوسازی و بهســازی این بافت حرکت شود. وی با بیــان اینکه این اداره کل دو مبحــث ویژه دیگر را در کنار مباحث شهرســازی دنبال می کند، گفت: توسعه راه ها و زیرساخت هایی که به شهر منتهی می شود، از جمله این مباحث ویژه اســت که مهمترین آن گذرگاه شرق اصفهان بوده و در دستور کار جدی وزارت راه و شهرسازی قرار دارد.

مدیرکل راه و شهرســازی استان اصفهان با اشاره به اینکه کمربندی اطراف اصفهان یکی از نقاط ضعف شهر طی سال های گذشته بوده اســت، اعلام کرد: هفته هاست بخشی از این مســیر آماده شــده و منتظر افتتاح رسمی هستیم، همچنین تا پایان سال به باغ رضوان می رسد و پس از آن ۳۰ کیلومتر تا بهارستان طی می کند.

وی یکی دیگر از مباحث ویژه را پروژه قطار ســریع السیر اصفهان دانست و گفت: این پروژه که بین استان های تهران، قم و اصفهان تعریف شــده مسائل خودش را دارد و باتوجه به اینکه فاینانس چین است قاعدتا تحریم ها بر روی آن اثر می گذارد، اما اتفاقی که در این دوره افتاده تقسیم پروژه به دو حوزه تهران- قم و قم-اصفهان است.

قاری قرآن ادامه داد: باتوجه به اینکه زیرســاخت اصفهان- قم در بخشی از مســیر انجام شده بود، تمرکز وزارت راه و شهرسازی بر روی این بخش قرار گرفت و پیمانکار اصلی که شرکت چینی و سرمایه گذار بوده در بخش های زیرسازی و محور درحال انجام کار اســت تا این پروژه ملی زودتر به نتیجه برسد و اتفاق بزرگی در حوزه زیرساختی و راه کشور باشــد. وی مترو بهارســتان و اتصال آن به خط یک مترو اصفهان را از دیگر پروژه های مهم برشمرد و افزود: بنا بر این است که این پروژه تا پایان فعالیت دولت راه اندازی شود. و در خصوص مسیر نظر بنده این است که با توجه به اینکه بار جمعیتی اصفهان در بهارستان بوده و سپاهان شهر نیز در این مسیر است می توانیم در این قسمت یکی دو ایستگاه داشته باشیم.

پوشش ۵۹ شهر استان در طرح اقدام ملی مسکن

مدیرکل راه و شهرسازی استان در ادامه به اقدامات صورت گرفته در حوزه مسکن اشاره و خاطرنشان کرد: از ۱۰۸ شهر اســتان، طرح اقدام ملی مسکن، ۵۹ شهر را پوشش داده و درصدد تامین زمین برای شهرهای دیگر هم هستیم. وی با بیان اینکه سیاســت این طرح بدین شــیوه است که هر شــهر بتواند نیازهای آن شهر را پوشش دهد، افزود: اساس طرح، زمین دولتی اســت و در کنار آن دولت تسهیلاتی به صورت وام در اختیار متقاضی قرار می دهد و امکانات دیگر مثل خدمات زیربنایی و کمک های دیگری که می تواند در حوزه مسکن انجام شود.

وی با یــادآوری اینکه ۶۸ هزار ثبت نام در طرح اقدام ملی مسکن استان داشــتیم که از این تعداد ۴۷ هزار متقاضی حائز شرایط بودند، تصریح کرد: می توانستیم اراضی اطراف شــهر اصفهان را در طرح اقدام ملی قــرار دهیم، اما اجازه این کار را ندادیم تا اگر قرار اســت تحولی اتفاق افتد داخل بافت ناکارآمد شــهری باشد. این کار زمانی اتفاق می افتد که اعتقاد و عزم جدی به آن وجود داشته باشد و مدیریت شهری نیز در این مسیر حرکت کند.

همت آباد می تواند به جــای تهدید، فرصتی برای توسعه شهر باشد

مدیرکل راه و شهرســازی استان اصفهان در ادامه به پروژه همت آباد اشاره و اظهار کرد: این پروژه یکی از ویژگی های خاص در شهر اصفهان و دستور کار خوبی برای توسعه شهر است که مدت زمان زیادی صرف آن شده و زیربنای خوبی ایجاد کرده است.

وی ادامه داد: توسعه ۷۵ هکتار اراضی داخل شهر در همت آباد به فرم مناســب در حوزه شهرسازی اگر اتفاق افتد می تواند ظرفیت بالایی برای شهر باشد. باوجود اینکه در نگاه اول شاید تهدید باشد، اما اگر بر روی همت آباد تمرکز کنیم نیاز به خیلی از توسعه های دیگر در شهر اصفهان کمرنگ شده و به فرصت تبدیل می شود.

قاری قرآن با بیان اینکه بهسازی و بازآفرینی بافت همت آباد یک الگوی بی نظیر و منحصر به فرد است که بستر آن آماده شده و شهرداری باید نگاه ویژه ای به آن داشته باشد، گفت: نگاه وزارت راه و شهرســازی شاید متفاوت باشد، اما سعی شده در این چند ماه هر آنچه در همت آباد اتفاق می افتد با همکاری شهرداری باشد.

وی با تاکید براینکه در توسعه شهر نگاه هایی به برخی نقاط اطراف شــهر مثل اراضی اطراف سپاهان شهر یا مجموعه شــهید کشــوری داریم، گفت: پروژه هایی کــه احتمالا شــهرداری در افق آینده به آن توجه دارد مثل ادامه همت، شــهید لاوی یا ادامه فرایبورگ تا چشمه طوطی که همه مستعد توسعه شهر اســت، اما سیاست کلی این است که از توســعه اجتناب کرده و این اراضی را به عنوان ذخیره در شهر برای کاربری ها و مباحث دیگر نگه داریم، هرچند می تواند مستعد توسعه باشند ولی نیازمند بررسی و مطالعات جامع هستند.

مدیرکل راه و شهرســازی اســتان تفکیک و تبدیل برخی اراضی شهر به اراضی مسکونی را نیازمند مباحث کارشناسی و بررســی های بیشتر و دقیق تر دانست و گفت: از شورای شهر اصفهان درخواست همفکری داریم تا در مورد این نقاط با برنامه مشخص تصمیم گیری شود، ضمن اینکه رویکرد نوین به طرح جامع شهرها که به عنوان پایلوت در اصفهان اجرا می شــود می تواند مبنای برنامه ریزی و توسعه آینده شهر باشد.

دیدار فرمانده انتظامی "لامرد" با خانواده شهید "عبدالرضا کریمی"

فرمانــده انتظامی "لامرد" در دیدار با خانواده شــهید "عبدالرضا کریمی" گفت: خانواده شــهدا ســرمایه‌های ارزشمند نظام جمهوری اسلامی ایران هستند و صبر آنان باید برای همه الگو باشد.

به گزارش خبرنــگار پایگاه خبری پلیس، ســرهنگ "مهراب زارع پور" در این دیدار، اظهار داشت: یاد و خاطره شهدا فراموش نشدنی و ماندگار در اذهان ملت همیشه در صحنه ایران اسلامی است.

سرهنگ "زارع پور" با بیان اینکه شهدا نه تنها به ملت ایران بلکه به تمام دنیای اســلام تعلق دارند، گفت: این عزیزان ســرمایه‌های گرانبهای اسلام و انقلاب هستند و تکریم خانواده‌های معظم آنان، بالاترین عبادت است.

در پایان این دیدار فرمانده انتظامی لامرد با اهداء لوح تقدیر از صبر و شکیبایی خانواده این شهید والامقام تقدیر کرد. گفتنی اســت شــهید "عبدالرضا کریمی" در سال ۱۳۶۶ در منطقه عملیاتی شلمچه به مقام شامخ شهادت نائل آمد.

خبر

برخورداری ۲۱ روستای فریدن از آب شرب سالم و پایدار



علیرضا هژبری- نیم نگاه| در حال حاضر ۲۱ روســتا تحت پوشش آبفای فریدن، از آب شــرب سالم و بهداشتی برخوردار هستند، این در حالیست که مقرر گردیده با ایجاد مجتمع ۲۸ روستایی، همه روستاهای این منطقه با بهره مندی از چشــمه لنگان، از آب شرب سالم و پایدار برخوردار شوند. مدیر آبفا فریدن با بیان اینکه از ۲۸ روستا در این منطقه، ۲۷ روستا تحت پوشش آبفا می باشد اعلام کرد: هم اکنون جمعیت این منطقه ۵۲ هزار و ۶۸۰ نفر است، که از این رقم حدود ۵۰ درصد آن را جمعیت روستایی تشکیل می دهد. مسعود مقدسی با اشاره به جمعیت قابل توجه روستاها در منطقه فریدن عنوان کرد: آب شرب روستاییان از طریق ۳۸ فقره چاه تامین می گردد و این منابع از لحاظ کمی و کیفی مورد تایید مراکز ذیصلاح می باشــند. وی هم اکنون آبدهی این ۳۸ حلقه چاه را ۱۱۰ لیتر در ثانیه اعلام کرد و خاطر نشان ساخت: در سال های گذشته آبدهی این منابع به بیش از ۱۸۰ لیتر در ثانیه می رسید اما به دلیل خشکسالی های پیاپی آبدهی چاه ها کاهش یافته است و به همین دلیل تجهیز و نوسازی چاه ها در دستور کار قرار دارد. مقدسی افزود: برای تامین پایدار آب شرب روستاییان ۳۰ مخزن با ظرفیت بیش از ۶ هــزار و ۱۰۰ متر مکعب احداث و در مدار بهره برداری قرا گرفته اســت. مدیر آبفا فریدن گفت: در حال حاضر ۱۰ هزار مشترک آب در روستاها داریم و در سال های اخیر با تعویض کنتورهای فرسوده و اصلاح شیکه توزیع موفق به کاهش هدر رفت آب در روستاها شده ایم. مقدسی هدر رفت آب را در برخی از روستاها بیش از متوسط استان اعلام کرد و تصریح نمود: در ۶ ماهه اول سال جاری بیش از ۸ کیلومتر از شبکه فرسوده آب در روستاها اصلاح شد، این در حالیست که در چهار سال اخیر با مشارکت دهیاران، حدود ۶۰ کیلومتر از شبکه توزیع فرسوده در روستاها اصلاح و باز سازی گردید. وی ادامه داد: در سال های اخیر بیش از ۲ هزار انشعاب فرسوده آب در روستاها تعویض شد که این اقدامات منجر به کاهش قابل توجه هدرفت آب گردید. مدیرآبفا فریدن افزود: طول شبکه توزیع آب روستاها حدود ۲۵۰ کیلومتر است که از ابتدای سال جاری تا کنون با پیمایش بیش از ۱۰۰ کیلومتر از این شبکه ها، قسمت های اولویت دار که نیاز به اصلاح و بازسازی دارند تعیین گردیده است. وی با اشــاره به مجتمع های روستایی در منطقه فریدن اظهار داشت: در حال حاضر این منطقه دارای ۵ مجتمع روستایی می باشد اما هدف نهایی تشکیل یک مجتمع ۲۸ روستایی است که بتوان از این طریق خدمات بهتر وبیشتری به روستاییان ارائه نمود.

اتوبوس حامل کالای قاچاق به مقصد نرسید

فرمانده انتظامی "فسا" از توقیف یک دستگاه اتوبوس حامل لوازم آرایش و بهداشتی قاچاق به ارزش یک میلیارد و ۲۰۰ میلیون ریال در آن شهرستان خبر داد. به گزارش خبرنگار پایگاه خبری پلیس، سرهنگ "فرج رستمی" در تشریح این خبر گفت: در راستای اجرای طرح ارتقاء امنیت اجتماعی و برخورد با قاچاقچیان کالا، ماموران پلیس آگاهی این شهرستان با گشت زنی هدفمند و کنترل محورهای مواصلاتی، به یک دستگاه اتوبوس مشکوک و آن را برای بررسی بیشتر متوقف کردند. سرهنگ "رستمی" با بیان اینکه در بازرســی از این اتوبوس، ۲ هزار و ۹۷۶ عدد لوازم آرایشــی و بهداشتی خارجی قاچاق کشــف و راننده نیز دستگیر شد، گفت: کارشناسان ارزش اموال مکشوفه را یک میلیارد و ۲۰۰ میلیون ریال برآورد کرده‌اند.

آگهی تغییرات شرکت شهاب پرتو شیراز شرکت سهامی خاص به شماره ثبت ۸۲۶۶ و شناسه ملی ۱۰۵۳۰۲۰۷۹۱۰

شناسه آگهی: ۱۰۱۵۱۶۸
شناسه چاپ: ۱۰۷۹۱۰۲
به اســتناد صورتجلسه مجمع عمومی فوق العاده مورخ ۱۳۹۷/۰۳/۰۹ تصمیمات ذیل اتخاذ شــد : ۱ - نام شرکت به " آریا بهداشت کیمیا " تغییر یافت و ماده مربوطه در اساسنامه اصلاح گردید.
اداره کل ثبت اسناد و املاک استان فارس اداره ثبت شرکت ها و موسسات غیرتجاری شیراز (۱۰۱۵۱۶۸)

آگهی تغییرات شرکت مهندسی توان تدبیر فن آور شرکت سهامی خاص به شماره ثبت ۱۸۵۹۱ و شناسه ملی ۱۰۵۳۰۳۰۷۳۴۷

شناسه آگهی: ۱۰۱۵۱۶۹
شناسه چاپ: ۱۰۷۹۱۰۳
به استناد صورتجلسه هیئت مدیره مورخ ۱۳۹۸/۱۰/۰۲ تصمیمات ذیل اتخاذ شد : . الف) ۱- آقای هادی واثقی به شماره ملی ۲۲۹۱۰۶۹۷۹۹ به ســمت مدیر عامل و رئیس هیئــت مدیره ۲- آقای روح اله نصیری به شــماره ملی ۵۱۳۹۷۵۷۵۴۰ به ســمت نایب رئیس هیئت مدیره ۳- خانم ســمیه نصیری به شماره ملی ۵۱۳۹۳۳۶۱۹۷ به سمت عضو هیئت مدیره ب : کلیه اوراق و اسناد رسمی و بهادار و بانکی و تعهدآور و قراردادها و نامه های عادی و اداری با امضاء آقای هادی واثقی همراه با مهر شرکت معتبر می باشد.
اداره کل ثبت اسناد و املاک استان فارس اداره ثبت شرکت ها و موسسات غیرتجاری شیراز (۱۰۱۵۱۶۹)

آگهی موضوع ماده ۳ قانون تعیین تکلیف وضعیت ثبتی اراضی و ساختمانهای فاقد سند رسمی و ماده ۱۳ آئین نامه اجرائی آن

برابــر رای شــماره ۱۳۹۹۶۰۳۱۱۰۱۴۰۰۰۶۲۳ مــورخ ۹۹/۴/۲۸ هیات موضوع ماده یک قانون تعیین تکلیف وضعیت ثبتی اراضی و ساختمانهای فاقد ســند رسمی مســتقر در اداره ثبت اســناد و املاک اقلید تصرفات مالکانه و بلامعارض آقای اکبر مرادی فرزند خدامراد به شــماره شناسنامه ۱۴۰۸۱ و شــماره ملی ۲۵۳۸۹۷۹۸۵۴ صادره از اقلید در ششدانگ یک قطعه زمین زراعتی به مســاحت ۲۷۰۵۴۳ مترمربع در قســمتی از پلاک شماره ۸۹/۲۶ واقع در بخش ۱۶ فارس شهرستان اقلید سرحد چهاردانگه روســتای خنجشت که جهت آن پلاک ۱۲۹۷ فرعی از ۸۹ منظور گردیده احراز مالکیت مشاعی متقاضی موضوع ســند صادره موازی ۱۶/۵۰ سهم مشــاع از ۵۲/۵۰ سهم مشاع از ۱۰۵ سهم ســهام ۱۳ و یک هشتم سهم مشاع از ۷۲ ســهم سهام ششــدانگ یک قطعه اراضی مستثنیات قانونی شامل اراضی مزروعی و سایر مستحدثات قانونی به مساحت ۱۱۷۳۰۰۰۰ مترمربــع پلاک ۸۹/۲۶ در صفحه ۴۶۷ دفتر ۴۲ ذیل ثبت ۱۲۳۷۵ به نام متقاضی آقای اکبر مرادی محرز گردیده است.

لــذا به منظور اطلاع عمــوم مراتب در دو نوبت به فاصلــه ۱۵ روز آگهی می شــود در صورتی که اشخاص نســبت به صدور سند مالکیت متقاضی اعتراضی داشــته باشند می توانند از تاریخ انتشار اولین آگهی به مدت دو ماه اعتراض خود را به این اداره تسلیم و پس از اخذ رسید، ظرف مدت یک ماه از تاریخ تســلیم اعتراض، دادخواست خود را به مراجع قضایی تقدیم و گواهی تقدیم دادخواست مربوطه اخذ و به اداره ثبت اسناد و املاک اقلید تحویل نماید.

بدیهی اســت در صورت انقضای مدت مذکور و عدم وصول اعتراض طبق مقررات سند مالکیت صادر خواهد شد.

تاریخ انتشار نوبت اول: ۹۹/۷/۱۹
تاریخ انتشار نوبت دوم: ۹۹/۸/۵

۹۲/م.الف- سرپرست واحد ثبتی حوزه ثبت ملک اقلید- علی درویشی بهلولی- از طرف حسن گرامی

آگهی موضوع ماده ۳ قانون تعیین تکلیف وضعیت ثبتی اراضی و ساختمانهای فاقد سند رسمی و ماده ۱۳ آئین نامه اجرائی آن

برابر رای شماره ۱۳۹۹۶۰۳۱۱۰۱۴۰۰۰۵۳۲ مورخ ۹۹/۴/۱۹ هیات موضوع ماده یک قانــون تعیین تکلیف وضعیت ثبتی اراضی و ســاختمانهای فاقد ســند رسمی مســتقر در اداره ثبت اســناد و املاک اقلید تصرفات مالکانه و بلامعارض آقای عبدالرســول کاظمی فرزند طمراس به شماره شناسنامه ۱۳۵۳ و شماره ملی ۲۲۹۴۳۴۹۹۸۹ صادره از شیراز در ششدانگ یک قطعه زمین زراعتی به مساحت ۲۱۵۱۲۰ مترمربع در قسمتی از پلاک شماره ۳۵ واقع در بخش ۱۶ فارس شهرســتان اقلید سرحد چهاردانگه مزرعه اشکفت خان کــه جهت آن پلاک ۵ فرعــی از ۳۵ منظور گردیــده انتقال ملک از مالک رســمی آقای طمراس کاظمی برابر سند رسمی شماره ۶۹۵۷۲ مورخ ۶۳/۱۲/۲۲ دفتر ۱۷ آباده موازی ۲۰۳/۵ ســهم مشــاع از جمله ۵۴۰ سهم سهام ششدانگ پلاک ۳۵ و برابر سند شماره ۲۹۴۸۶ مورخ ۸۸/۱۲/۱۵ دفتر ۱۱۳ اقلید موازی ۷/۹ ســهم مشاع از ۲۲/۵ سهم مشاع از جمله ۵۴۰ سهم ســهام ششدانگ پلاک جمعا موازی ۲۱۱/۴ سهم مشاع از جمله ۵۴۰ سهم سهام ششدانگ پلاک ۳۵ واقع در بخش ۱۶ فارس سرحد چهاردانگه مشهور به اشکفت خان به متقاضی محرز گردیده است.

لــذا به منظور اطلاع عموم مراتــب در دو نوبت به فاصله ۱۵ روز آگهی می شود در صورتی که اشخاص نسبت به صدور سند مالکیت متقاضی اعتراضی داشته باشند می توانند از تاریخ انتشار اولین آگهی به مدت دو ماه اعتراض خود را به این اداره تسلیم و پس از اخذ رسید، ظرف مدت یک ماه از تاریخ تسلیم اعتراض، دادخواست خود را به مراجع قضایی تقدیم و گواهی تقدیم دادخواست مربوطه اخذ و به اداره ثبت اسناد و املاک اقلید تحویل نماید.

بدیهی اســت در صورت انقضای مدت مذکــور و عدم وصول اعتراض طبق مقررات سند مالکیت صادر خواهد شد.

تاریخ انتشار نوبت اول: ۹۹/۷/۱۹
تاریخ انتشار نوبت دوم: ۹۹/۸/۵

۹۱/م.الف- سرپرست واحد ثبتی حوزه ثبت ملک اقلید- علی درویشی بهلولی- از طرف حسن گرامی

آگهی موضوع ماده ۳ قانون تعیین تکلیف وضعیت ثبتی اراضی و ساختمانهای فاقد سند رسمی و ماده ۱۳ آئین نامه اجرائی آن

برابر رای شماره ۱۳۹۹۶۰۳۱۱۰۱۴۰۰۰۸۹۴ مورخ ۹۹/۵/۲۳ هیات موضوع ماده یک قانون تعیین تکلیف وضعیت ثبتی اراضی و ساختمانهای فاقد سند رسمی مستقر در اداره ثبت اسناد و املاک اقلید تصرفات مالکانه و بلامعارض آقای ســید محمد زمان موسوی فرزند ســید مختار به شماره شناسنامه و شــماره ملی ۲۵۳۰۳۳۵۵۶۷ صادره از اقلید در ششدانگ یک قطعه زمین زراعتی به مســاحت ۱۲۹۰۰۰ مترمربع در قســمتی از پلاک شماره ۱۰/۳ واقع در بخش ۱۶ فارس شهرســتان اقلید سرحد چهاردانگه مزرعه پهلوانی کــه جهت آن پلاک ۷۷ فرعی از ۱۰ منظــور گردیده انتقال ملک از مالک رسمی متقاضی آقای سید محمد زمان موسوی نسبت به حصه مشاعی خود برابر اسناد انتقال قطعی شــمارگان ۴۷۷۲۴ مورخ ۱۳۹۵/۱۲/۷ دفتر ۱۱۳ اقلید نسبت به ۲/۲۵ سهم مشاع و سند شماره ۴۷۷۲۵ مورخ ۱۳۹۵/۱۲/۷ موازی ۲۹۷ سهم مشاع و سند شــماره ۴۷۷۲۶ مورخ ۱۳۹۵/۱۲/۷ موازی ۲/۵ ســهم مشاع از ۵۹۵ سهم مشــاع از ۹۶۰ سهم سهام ششدانگ و سند شماره ۴۷۷۲۳ مورخ ۱۳۹۵/۱۲/۷ موازی ۱۳۲ سهم مشاع از جمله ۶۸۰۰ سهم سهام ۱۷۰ هکتار به متقاضی محرز گردیده است.

لــذا به منظور اطلاع عموم مراتــب در دو نوبت به فاصله ۱۵ روز آگهی می شود در صورتی که اشخاص نسبت به صدور سند مالکیت متقاضی اعتراضی داشته باشند می توانند از تاریخ انتشار اولین آگهی به مدت دو ماه اعتراض خود را به این اداره تسلیم و پس از اخذ رسید، ظرف مدت یک ماه از تاریخ تسلیم اعتراض، دادخواست خود را به مراجع قضایی تقدیم و گواهی تقدیم دادخواست مربوطه اخذ و به اداره ثبت اسناد و املاک اقلید تحویل نماید.

بدیهی اســت در صورت انقضای مدت مذکــور و عدم وصول اعتراض طبق مقررات سند مالکیت صادر خواهد شد.

تاریخ انتشار نوبت اول: ۹۹/۷/۱۹
تاریخ انتشار نوبت دوم: ۹۹/۸/۵

۸۱/م.الف- سرپرست واحد ثبتی حوزه ثبت ملک اقلید- علی درویشی بهلولی- از طرف حسن گرامی

دوره جدید | شماره ۵۵۹ | دوشنبه ۲۱ مهر ماه ۱۳۹۹ | تک شماره ۳۰۰۰ تومان

۲ اخبار

روزنامه اقتصادی و اجتماعی صبح ایران

وطن یاقوت

Imports of basic goods accelerating

Economic service

The deputy head of the Islamic Republic of Iran Customs Administration (IRICA) said the imports of the basic commodities into the country have been accelerating in the past few months, IRIB reported on Saturday.

Iran's non-oil trade was declined in the first few months of the current year due to the outbreak of coronavirus but the government implemented several programs for boosting the level of trade.According to the official, currently, over 3.402 million tons of basic goods are stored in the country's ports, among which corn, with 1.623 million tons, is the top imported item. As reported, some 2.376 million tons of the mentioned goods have been stored in Imam Khomeini port.Also, 15 vessels containing 586 thousand tons of basic goods are being unloaded, while 10 vessels containing 584 thousand tons of commodities are waiting to dock at the ports.

اخبار | اقتصادی

در راستای خدمات غیرحضوری سازمان تامین اجتماعی تحقق یافت؛

نام‌نویسی غیر حضوری بیمه شدگان از طریق کارفرمایان

سرویس اقتصادی

عبدالرسول آقا هادی سرپرست اداره کل تامین اجتماعی استان اصفهان اعلام کرد از این پس کارفرمایان می توانند بدون حضور در شعبه و کارگزاری ها اقدام به نام نویسی کارگران خود نمایند.

عبدالرسول آقا هادی گفت: در راستای تحقق اهداف و جایگاه سازمان تامین اجتماعی و دولت الکترونیک ارائه خدمات غیر حضوری با هدف افزایش سطح رضایت مخاطبان و کاهش مراجعات حضوری ، امکان نامنویسی متمرکز مخاطبان شامل (نام نویسی و بروزرسانی ارتباط بیمه‌ای) تحقق یافت.

وی افزود: کارفرمایان کارگاههای مشمول قانون تامین اجتماعی که دارای توافقنامه تنظیم و ارسال لیست اینترنتی با سازمان می باشند می توانند بدون مراجعه به شعب و کارگزاری های رسمی سازمان از طریق درگاه ESERVICES.TAMIN.IR نسبت به درخواست نامنویسی غیر حضوری نیروی کار شاغل، در کارگاه تحت پوشش خود اقدام نمایند.آقا هادی گفت: تلاش میکنیم با فراهم شدن زیر ساخت های سخت افزاری و نرم افزری در راستای توسعه دولت الکترونیک و خدمات غیر حضوری از تجمع ذینفعان محترم سازمان تامین اجتماعی در شعب و کارگزاری ها جلوگیری نموده و مانع شیوع ویروس منحوس کرونا باشیم.

در هفتمین نشست ستاد تجهیز درآمد استان مطرح شد؛

۲۹ درصد رشد درآمد وصولی در ۶ ماه نخست سال جاری نسبت به مدت مشابه

سرویس اقتصادی

علی صبوحی مدیرکل امور اقتصادی و دارایی و دبیر ستاد تجهیز درآمد استان ، در هفتمین نشست ستاد تجهیز درآمد استان اظهار داشت درآمد وصولی استان در ۶ ماه نخست سال جاری مبلغ ۴۲،۴۸۲ میلیارد ریال است که این مبلغ در مقایسه با مدت مشابه سال قبل ۲۹ درصد رشد و نسبت به مصوب سال جاری ۱۹ درصد عدم تحقق به میزان ۹،۹۳۹ میلیارد ریال می باشد.

صبوحی در ادامه با اشاره به گزارش دریافت و پرداخت خزانه داری کل کشور، و بررسی درصد تحقق درآمدهای عمومی به تفکیک استانها تا پایان مرداد ماه سال جاری و رتبه ۲۸ استان اصفهان با ۷۷،۲ درصد تحقق درآمد اظهار داشت استان اصفهان با تحقق ۷۷٪ درآمدهای مصوب در ۵ ماهه نسبت به متوسط وصولی کشور به میزان ۸، ۹۰٪ فاصله ۱۳ درصدی داشته که با توجه به سهم استان اصفهان در درآمدهای مصوب ضرورت دارد با برنامه ریزی و تلاشهای جدی تر این فاصله رفع گردد. دبیر ستاد تجهیز درآمد استان در ادامه ضمن ارائه گزارشی در خصوص عملکرد استان در بند د تبصره ۱۲ قانون بودجه کل کشور موضوع شناسایی و احصاء املاک مازاد دستگاههای اجرایی استان بیان داشت: تاکنون ۷ جلسه کارگروه استانی بررسی اموال مازاد تشکیل که ۷۱ پرونده املاک مازاد خوداظهاری دستگاهها به مبلغ ۱۲۸۶۳ میلیارد ریال بررسی که پس از تایید به وزارت امور اقتصادی ودارایی منعکس که ۴۱ مورد به مبلغ ۵۱۴۹ میلیارد ریال مجوز فروش صادر و به دستگاههای مربوطه برای برگزاری مزایده ابلاغ شده است.وی گفت: بر اساس آخرین ارزیابی اداره کل اموال دولتی وزارت اقتصاد ، استان اصفهان از نظر تعداد املاک مازاد شناسایی شده رتبه سوم و از نظر ارزش املاک مذکور رتبه اول در سطح کشور را کسب نموده است. همچنین ۲ ملک با پیشنهاد مولد سازی به مبلغ ۱۷۶۴۷ میلیارد ریال نیز در کارگروه استانی تایید و به وزارت متبوع منعکس که در حال انجام فرآیند اداری برای صدور مجوز لازم برای مولد سازی می باشد.

برخورداری ۲۱ روستای فریدن از آب شرب سالم و پایدار



سرویس اقتصادی

در حال حاضر ۲۱ روستا تحت پوشش آبفای فریدن، از آب شرب سالم و بهداشتی برخوردار هستند، این در حالیست که مقرر گردیده با ایجاد مجتمع ۲۸ روستایی، همه روستاهای این منطقه با بهره مندی از چشمه لنگان، از آب شرب سالم و پایدار برخودار شوند.

مدیر آبفا فریدن با بیان اینکه از ۲۸ روستا در این منطقه، ۲۷ روستا تحت پوشش آبفا می باشد اعلام کرد: هم اکنون جمعیت این منطقه ۵۲ هزار و ۶۸۰ نفر است، که از این رقم حدود ۵۰ درصد آن را جمعیت روستایی تشکیل می دهد.

مسعود مقدسی با اشاره به جمعیت قابل توجه روستاها در منطقه فریدن عنوان کرد: آب شرب روستاییان از طریق ۳۸ فقره چاه تامین می گردد و این منابع از لحاظ کمی و کیفی مورد تایید مراکز ذیصلاح می باشند.وی هم اکنون آبدهی این ۳۸ حلقه چاه را ۱۱۰ لیتر در ثانیه اعلام کرد و خاطر نشان ساخت: در سال های گذشته آبدهی این منابع به بیش از ۱۸۰ لیتر در ثانیه می رسید اما به دلیل خشکسالی های پیاپی آبدهی چاه ها کاهش یافته است و به همین دلیل تجهیز و نوسازی چاه ها در دستور کار قرار دارد.

مقدسی افزود: برای تامین پایدار آب شرب روستاییان ۳۰ مخزن با ظرفیت بیش از ۶ هزار و ۱۰۰ متر مکعب احداث و در مدار بهره برداری قرار گرفته است.

مدیر آبفا فریدن گفت: در حال حاضر ۱۰ هزار مشترک آب در روستاها داریم و در سال های اخیر با تعویض کنتورهای فرسوده و اصلاح شبکه توزیع موفق به کاهش هدر رفت آب در روستاها شده ایم. مقدسی هدر رفت آب را در برخی از روستاها بیش از متوسط استان اعلام کرد و تصریح نمود: در ۶ ماهه اول سال جاری بیش از ۸ کیلومتر از شبکه فرسوده آب در روستاها اصلاح شد، این در حالیست که در چهار سال اخیر با مشارکت دهیاران، حدود ۶۰ کیلومتر از شبکه توزیع فرسوده در روستاها اصلاح و باز سازی گردید.وی ادامه داد: در سال های اخیر بیش از ۲ هزار انشعاب فرسوده آب در روستاها تعویض شد که این اقدامات منجر به کاهش قابل توجه هدر فت آب گردید.

مدیر آبفا فریدن افزود: طول شبکه توزیع آب روستاها حدود ۲۵۰ کیلومتر است که از ابتدای سال جاری تا کنون با پیمایش بیش از ۱۰۰ کیلومتر از این شبکه ها، قسمت های اولویت دار که نیاز به اصلاح و بازسازی دارند تعیین گردیده است.وی با اشاره به مجتمع های روستایی در منطقه فریدن اظهار داشت: در حال حاضر این منطقه دارای ۵ مجتمع روستایی می باشد اما هدف نهایی تشکیل یک مجتمع ۲۸ روستایی است که بتوان از این طریق خدمات بهتر وبیشتری به روستاییان ارائه نمود.



دولت آمریکا دو هدف را از تکرار تحریم‌ها دنبال می‌کند، به این معنا که با توجه به شناختی که از وضعیت اقتصادی ایران، حجم نقدینگی و بی‌تدبیری موجود در کشور و حوزه اقتصاد دارد؛ به صورت مستمر شوک‌های روانی ایجاد می‌کند و سعی دارد که از این فضا استفاده کند که جریان رسانه‌ای در داخل و خارج نیز آن را تقویت می‌کند

تحریم‌های جدید بانکی ایران فضاسازی روانی است؛

پیله‌ای که خزانه‌داری آمریکا به دور بانک‌ها تنید

سرویس اقتصادی

تحلیلگر مسائل تحریم با بیان اینکه تحریم ۱۷ بانک ایرانی پیرو دستور بهمن‌ماه سال گذشته ترامپ عملیاتی شده گفت: در میدان واقعی اقتصاد ایران، این تحریم‌ها اثر خود را از دست داده‌اند و روانی است.

مسعود براتی، تحلیلگر مسائل تحریم واقتصاد بین‌الملل گفت: نظام بانکی ایران به طور جدی، با تحریم‌های ثانویه بانکی از اواخر دهه ۸۰ یعنی سال‌های ۸۹ به بعد مواجه شد که بر اثر آن، تحریم‌های بانکی شدت یافت و نسل جدیدی از تحریم‌ها، به واسطه «قانون جامع تحریم ایران» علیه کشور وضع شد و در قوانین بعدی تکامل یافت؛ به نحوی که بانک مرکزی جمهوری اسلامی ایران نیز تحت تحریم قرار گرفت.

وی افزود: این امر فضای سختی را در حوزه روابط بانکی برای ایران ایجاد کرد؛ اما در دوره مذاکرات از سال ۹۲ به بعد، روابط بانکی با تغییر خاصی مواجه نشد تا اینکه توافق برجام به سرانجام رسید و نهایی شد؛ بعد از اجرایی شدن توافق هسته‌ای آنچه که رخ داد، علیرغم انتظارات داخلی و تصورات مقامات ایرانی، ساختار تحریم‌های بانکی حفظ گردید و به واسطه حفظ ساختار تحریم‌ها، روابط بانکی ایران به حالت قبل از تحریم‌ها و قبل از سال ۸۹ بازنگشت بلکه، روابطی در سطوح پایین‌تر با بانک‌های کوچک‌تر در سطح جهان ایجاد شد؛ اما بانک‌های بزرگ بین‌المللی، با ایران وارد همکاری نشدند.وی گفت: بعد از خروج آمریکا از برجام، تکیه بر روابط غیررسمی و همکاری با صرافی‌ها بیشتر شد و تعاملات رسمی ما به شدت کاهش یافت؛ چراکه تحریم بانکی بر علیه ایران شدت یافت و پس از آن، تحریم نفتی ایران به جد اجرایی گردید و فروش نفت ایران به طور کامل ممنوع گردید و خرید نفت از ایران تحریم شد؛ ضمن اینکه، تحریم‌ها به صادرات غیرنفتی کشور نیز تسری یافت و تقریباً تمامی بخش‌های اقتصادی کشور تحت تحریم قرار گرفتند.وی افزود: این وضعیت، عملاً اجازه نداد که از کانال‌های رسمی استفاده کنیم و حتی اگر این ۱۷ بانک را هم داشتیم که تحریم ثانویه نبودند، این بانک‌ها در تجارت و تعاملات اقتصادی ما اجازه نقش آفرینی نمی‌یافتند؛ چراکه حجم عملیات نقل و انتقالات پولی این بانک‌ها محدود به اقدامات بشردوستانه بود و در بحث بشردوستانه نیز، مساله جدی در حوزه تأمین مالی و تأمین منابع آن بود که به‌واسطه تحریم‌های ظالمانه در حوزه نفتی علیه ایران، قابل مشاهده بود؛ لذا آنچه که ظرف دو روز گذشته از سوی آمریکا اعمال شده، به نظر نمی‌رسد در میدان عمل و واقعی، واجد اثر خاصی باشد؛ اما به هر حال باید توجه داشت که آن تحریم‌ها بر روی کاغذ یک تحریم محاسبه می‌شود. براتی افزود: چون بانک‌های ما بر روی کاغذ تحریم شده‌اند، نمی‌توانند با سایر بانک‌های دیگر کار کنند.

تحریم‌های تازه چه هدفی را دنبال می‌کند؟

وی در پاسخ به این سوال که مقامات آمریکایی با وضع تحریم‌های تازه چه هدفی را دنبال می‌کنند گفت: دولت آمریکا دو هدف را از تکرار تحریم‌ها دنبال می‌کند، به این معنا که با توجه به شناختی که از وضعیت اقتصادی ایران، حجم نقدینگی و بی‌تدبیری موجود در کشور و حوزه اقتصاد دارد؛ به صورت مستمر شوک‌های روانی ایجاد می‌کند و سعی دارد که از این فضا استفاده کند که، جریان رسانه‌ای در داخل و خارج نیز آن را تقویت می‌کند. اما در میدان واقعی اقتصاد عملاً اتفاقی رخ نخواهد داد. براتی معتقد است که در میدان واقعیت اقتصاد داخلی، اتفاق خاصی با وضع تحریم‌های جدید رخ نداده است؛ اما شوک روانی به دنبال تأثیراتی از جنس ایجاد نارضایتی در مردم است. در اینجا کار رسانه‌ها مهم است که این موضوعات را تبیین کند و برای مردم اطمینان ایجاد کنند که این تحریم‌ها چیز خاصی نیست.وی افزود: هدف بعدی آمریکا ذیل راهبردی است که هم در دوره قبلی تحریم‌ها در پیش گرفته است، به این معنا که هدف از این تکرار تحریم‌ها، «تحکیم دیوار تحریم» یا FSW است که در قالب آن، با اینکه تحریم‌ها از نظر عملیاتی به نقطه اوج خود رسیده و از آن پس اثر جدیدی را ایجاد نمی‌کنند؛ ولی با وضع تحریم جدید، کمک می‌کنند که ساختار تحریم مستحکم‌تر شده و از جوانب مختلف قوام بگیرد؛ ضمن اینکه این موارد جدیدی که روی کاغذ می‌آید، در مذاکره احتمالی که هر زمان اتفاق افتد، هر یک به عنوان یک امتیاز به طرف مقابل فروخته شود؛ همان کاری که اوباما در برابر ایران، اجرا کرد و توانست این امتیازات را بفروشد و با این بخش مهمی از تحریم‌ها را حفظ کرد و ایران نیز در این بازی افتاد و پذیرفت.

عضو FATF هم بودیم، تحریم ثانویه باز هم شکل می‌گرفت

وی درخصوص اینکه آیا عدم الحاق ایران به کنوانسیون‌های مربوط به FATF می‌توانست مانع وضع تحریم‌های جدید شود، خاطرنشان کرد: الحاق به دو کنوانسیون که یکی بحث مبارزه با مفاسد سازمان یافته فراملی و دیگری مبارزه با تأمین مالی تروریسم را دنبال می‌کنند؛ تأثیری در عدم وضع این تحریم‌ها نمی‌توانست داشته باشد؛ چراکه اولاً در استانداردهای مبارزه با پولشویی و تأمین مالی تروریسم، آنچه که از منظر حقوق بین‌المللی اهمیت دارد، داشتن قوانین داخلی برای مقابله با این دو پدیده است؛ به این معنا که وقتی به قطعنامه‌های شورای امنیت سازمان ملل که سه قطعنامه در این حوزه دارد، مراجعه می‌شود؛ مشاهده می‌گردد آنچه که الزام‌شده مساله داشتن قوانین داخلی است که ایران در این حوزه قوانین داخلی دارد؛ به این معنا که در حوزه تأمین مالی تروریسم و قانون مبارزه با پولشویی، قوانین داخلی ایران کامل است و جزو مترقی‌ترین قوانین به شمار می‌رود؛ ولی پیوستن به دو کنوانسیون بین‌المللی مسأله‌ای است که از سوی نهاد معتبری مثل شورای امنیت الزام نشده است. براتی گفت: این حرف‌هایی که اگر به FATF ملحق شده بودیم ممکن بود تحریم جدید اعمال نشود، مبنا ندارد؛ چراکه اف ای تی اف نهادی بین‌الدولی است و مرجعیت بین‌المللی به لحاظ حقوقی ندارد؛ ولی از نظر سیاسی مرجعیت پیدا کرده است؛ FATF مصر است که ایران باید به این کنوانسیون‌ها بپیوندد؛ و این اشتباه راهبردی طیب نیا وزیر وقت اقتصاد بود که به عنوان رئیس شورای عالی مبارزه با پولشویی، این اکشن پلن را که شامل این دو کنوانسیون می‌شد، پذیرفت و این یک خطای راهبردی بود که دولت یازدهم انجام داد؛ در حالیکه در استانداردهای بین‌المللی، مبارزه با پولشویی الزامی به الحاق به این دو کنوانسیون وجود ندارد.

عاقبت شلختگی در میدان آزادگان جنوبی

سرویس اقتصادی

با وجود سپری شدن ماه‌ها از امضای قرارداد توسعه میدان آزادگان جنوبی با شرکت پتروپارس با قرارداد پیمانکار عمومی(GC)، برخی منابع از عدم تنفیذ این قرارداد به دلیل بروز یک اختلاف بزرگ خبر دادند.

از آبان ۹۷ بود که پتروپارس در میدان آزادگان جنوبی فعالیت خود را آغاز کرد تا سرانجام در اردیبهشت ۹۸ قرارداد مدیریت پیمان (MC) پروژه آزادگان جنوبی میان شرکت مهندسی و توسعه نفت ایران (متن) و شرکت پتروپارس امضا شد.

وزارت نفت که در سپردن توسعه این میدان به شرکت‌های خارجی ناکام مانده بود، قرارداد دیگری را با پتروپارس امضا کرد. این قرارداد در اواخر سال ۹۸ به توافق طرفین رسید تا شرکت پتروپارس در بالادست، تبدیل به پیمانکار عمومی (GC) میدان مشترک نفتی آزادگان جنوبی شود. قرارداد این همکاری هم در تیرماه ۹۹ امضا شد. مهم‌ترین بخش‌های شرح کار قرارداد تکمیل توسعه میدان آزادگان جنوبی به ارزش ۱،۱۸۳ میلیارد تومان و مبلغ ارزی ۹۶۱ میلیون دلار، عبارت است از حفاری ۳۵ حلقه چاه جدید، اسیدکاری بیش از ۸۰ حلقه چاه، نصب ۵۰ عدد پمپ درون چاهی (ESP)، تکمیل هشت عدد چند راهه، تکمیل دو مجتمع تفکیک میانی، احداث ۳۲۸ کیلومتر خط لوله جریانی، ۴۵ کیلومتر خط لوله ارتباطی و ۶۵ کیلومتر خط لوله ارسال گاز و نفت خام از واحد مرکزی فرآورش و بهره برداری مرکزی به تلمبه خانه غرب کارون و NGL۳۲۰۰. اما آخرین خبرها از این قرارداد نشان می‌دهد قرارداد مذکور هنوز تنفیذ نشده و طرفین به اختلافات بسیاری رسیده‌اند؛ آنطور که منابع آگاه گفته‌اند شرط نافذ شدن قرارداد، نهایی شدن و امضای توافقات سه جانبه میان شرکت‌های پتروپارس، مهندسی و توسعه نفت و پیمانکاران شاغل در طرح توسعه میدان آزادگان جنوبی در دو بخش سطح الارضی و تحت الارضی است که تا کنون این امر محقق نشده است. بر اساس اطلاعات به دست آمده پتروپارس حاضر به پذیرفتن تعیین تکلیف وضعیت گذشته پیمانکاران آزادگان جنوبی نیست و معتقد است نمی‌خواهد خود را درگیر پروژه‌ها و ادعاهایی کند که پیمانکاران در دوره گذشته دارند.

این در حالی است که شرکت متن به عنوان کارفرمای پروژه تمایل زیادی به تفویض این اختیار به پتروپارسی‌ها دارد. اکنون پتروپارس به نوعی خود را گرفتار در این قرارداد پر ابهام و حجیم می‌بیند و نمی‌خواهد زیر بار کلیم‌های (Claims) (اختلاف هزینه تمام شده و پیش بینی شده) پیمانکارانی مانند شرکت‌های



ملی حفاری، تدبیر پترو انرژی و ... که عموماً مربوط به زمان پیش از حضور پتروپارس در میدان هستند، برود. مدیران پتروپارس که فکر نمی‌کردند روزی گرفتار عجیب‌ترین میدان نفتی ایران شوند حالا در مسیر دیگری، به دنبال چانه‌زنی با وزارت نفت هستند تا قرارداد GC خود را تبدیل به قراردادهای IPC کنند و این میدان را با اختیارات کامل از آن خود کنند که البته در این مسیر رقبای جدی مانند شرکت‌های پاسارگاد، اویک، پرشیا و ... را در کنار خود می‌بینند. موضوعی که با توجه برنامه جدید وزارت نفت برای غرب کارون حداقل در روزهای باقیمانده از عمر این دولت کمی سخت به نظر می‌رسد.

فولادسازان بیش از ۲.۳ میلیون تن صادرات داشتند

سرویس اقتصادی

فولادسازان در نیمه نخست امسال دو میلیون و ۳۸۵ هزار و ۲۸۲ تن شمش و تولیدات فولادی را به بازارهای هدف صادر کردند که از این مجموعه ۱۹.۵ درصد سهم ثبت شده در شهریورماه است.

بر پایه آمار عملکرد ذوب اهن اصفهان، فولاد مبارکه، فولاد خوزستان، فولاداکسین، هرمزگان، فولاد آلیاژی ایران، آذربایجان، خراسان، کاوه جنوب، بناب، فولاد سیرجان و چادرملو در شهریورماه مجموع صادرات به رقم ۴۶۷ هزار و ۲۵۰ تن رسید که نشان‌دهنده رشد تقاضای داخلی و سیاست‌های وزارت صنعت در تنظیم بازار است. بررسی مجموع صادرات در دوره ۶ ماهه امسال در مقایسه با دوره مشابه سال گذشته و نیز شهریورماه ۹۹ نسبت به ماه مشابه سال گذشته به ترتیب ۳۲ و ۲۰ درصد کاهش یافته است.

ارزیابی عملکرد در نیمه نخست امسال توسط فولادسازان گویای آن است که صادرات کلاف رنگی توسط فولاد مبارکه بار شد ۲۱۳ درصدی نسبت به دوره مشابه پارسال بالاترین بازدهی را در این دوره نشان می‌دهد. همچنین فولاد خوزستان در مدت یاد شده با صادرات ۳۶۱ هزار و ۱۳۸ تن بیشترین سهم با ۱۵.۱ درصد را به خود اختصاص داد، ضمن اینکه نسبت به ۶ ماهه ابتدایی ۹۸ کاهش ۴۱ درصدی دارد.

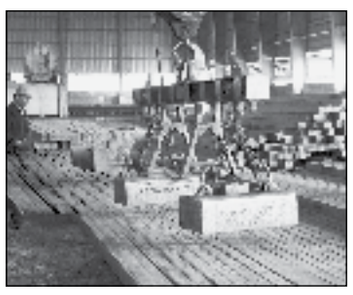

علاوه براین در ۶ ماهه امسال فولاد کاوه جنوب در زمینه صادرات بیلت فولادی به رشد ۸۵ درصدی نسبت به مدت مشابه در سال گذشته دست یافت. جعفر سرقینی سرپرست وزارت صنعت، معدن و تجارت در شهریورماه امسال اعلام کرد: پایان سال ۹۱ بالغ بر ۶.۵ میلیون تن واردات فولاد به کشور انجام شده بود و در همان زمان، ۱.۵ میلیون تن صادرات به ثبت رسید که بیلان منفی پنج میلیون تنی در حوزه فولاد را نشان داد.

وی گفت: سال ۹۸ میزان صادرات فولاد کشور به ۱۲ میلیون تن رسید و در مقابل میزان واردات محدود به چند صد تن بود ، آن هم در برخی تولیدات فولادی خاص بوده که با راه اندازی خطوط مختلف فولاد آلیاژی یزد، این مشکل نیز مرتفع خواهد شد و واردات کشور به حداقل ممکن می‌رسد.

رییس موسسه پژوهش وزارت علوم:

۷۰ درصد کارگران زیر خط فقر هستند

سرویس اقتصادی

رییس موسسه پژوهش و برنامه‌ریزی آموزش عالی وزارت علوم بیان کرد: ۷۰ درصد کارگران زیر خط فقر هستند و امنیت شغلی آنان رو به کاهش است.



به گزارش ایلنا، نسرین نورشاهی گفت: با شیوع کرونا بشر با یک ابر مساله رو به رو شده و تقریبا ۲ میلیون نفر در جهان به زیر خط فقر رفته‌اند. در ایران نیز خط فقر حدود ده میلیون تومان است. تقریبا می‌توان گفت حدود دو میلیون نفر نیز در صدد خارج شدن از محیط کار هستند و یک میلیون کارگر تامین اجتماعی بیکار شدند.نورشاهی افزود: ۷۰ درصد کارگران زیر خط فقر هستند و امنیت شغلی آنان رو به کاهش است. اینها همه تله‌های جمعیتی فقر سیاه چاله‌هایی است که خطرات و بحران‌های اجتماعی را به دنبال دارد. این بحران‌ها و آسیب‌ها عواقب خاصی دارد، از جمله حاشیه نشینی، اختلال در آموزش و پرورش کودکان، بی ارزش شدن ارزش‌ها.

وی افزود: امروز بحران‌های ناامیدی، فرسایش اعتماد، عدم یکپارچگی اجتماعی، اختلال در سلامت اجتماعی از تله‌های فقر است که با آن رو به رو شده‌ایم یا در آینده نزدیک با آن رو به رو خواهیم شد.

نورشاهی گفت: در چنین شرایطی است که نظام آموشی و علمی کشور باید کمک کنند، این سوال اکنون مطرح است که امداد علمی و تخصصی این نهاد اجتماعی کجاست؟ اینجاست که ارزش‌های نهادی دانشگاه‌ها مورد بروز و ظهور پیدا می‌کند. اینجاست که نقش دانشگاه و دانشگاهیان تحت لوای پاسخگویی اجتماعی برجسته‌تر از همیشه خودش را نشان می‌دهد.وی تصریح کرد: کووید ۱۹ علی رغم محدودیت‌ها فرصتی برای مرجعیت علمی دانشگاه‌ها نیز بوده است. اینجاست که دانشگاهیان باید با پاسخگویی اجتماعی بار دیگر مشروعیت خود را مورد تایید قرار دهند.وی گفت: مدتی بود که از باز کردن درهای دانشگاه به روی جامعه بحث است، اکنون یک پاندمی جهانی این درها را ناخودآگاه گشوده است. ما امروز ناگزیریم درهای دانشگاه را به روی مردم باز کنیم و آنها را با تمام وجود بپذیریم.

Iran's 1st geothermal power plant to come on stream by Mar. 2021

Economic service

Iran's first geothermal power plant, with the primary electricity generation capacity of five megawatts (MW), is going to go operational in the current Iranian calendar year (ends on March 20, 2021), Deputy Energy Minister Homayoun Haeri announced.

According to Haeri, the necessary funding for the completion of the project has been allocated and the electricity generated by the power plant will be transmitted into the national grid in the current year, ILNA reported.He put the project's current physical progress at 71 percent and added: "[implementation of] This project was put on the agenda in order to evaluate and exploit the geological resources in the northwest of Sabalan while indigenizing the technical knowledge of design, construction, and commissioning of geothermal power plants, as well as capacity building and empowerment of skilled manpower."Located in Meshkin Shahr County in the northwestern Ardebil province, the country's first geothermal power plant is being constructed by the Thermal Power Plants Holding (TPPH).The first stage of the plant development will feature a 5 MW turbine, while a total of 50 MW is targeted to be reached at later stages.

اخبار | اقتصادی

دلیل تجمیع شرکت های آب و فاضلاب شهری و روستایی

سرویس اقتصادی

اجرای طرح یکپارچه‌سازی شرکت های آب و فاضلاب شهری و روستایی که چندین سال درگیر نهادهای تصمیم گیری بود سرانجام امسال به نتیجه رسید. آنطور که مدیرعامل شرکت آب و فاضلاب کشور اعلام کرده هدف از اجرای این طرح بهبود راندمان و رسیدگی بهتر به صنعت آب و فاضلاب بخش شهری و روستایی است.

در حال حاضر حدود ۷ میلیون و ۲۰۰ هزار نفر در روستاهای سراسر کشور از آب شرب سالم و بهداشتی بهره مند هستند و قرار است که تا یک سال و نیم آینده به بیش از ۳ میلیون نفر از جمعیت روستایی کشور آب شرب سالم و پایدار برسد و طبق برآوردهای صورت گرفته در پایان این دولت جمعیت روستایی بهره مند از آب شرب سالم و پایدار به بیش از ۱۰ میلیون نفر خواهد رسید.

هم‌اکنون در تمام ۳۱ استان کشور، پروژه‌های آبرسانی روستایی در حال انجام است و حدود ۴۰۰۰ قرارداد تاکنون در این رابطه با بخش خصوصی منعقد شده و این در حالی است که طبق شاخص های جهانی بهداشت که مبتنی بر دسترسی مردم به آب شرب با کیفیت با مختصری پیاده‌روی است، بیش از ۹۵ درصد جمعیت روستایی ایران بهره‌مند محسوب می شوند.با این وجود برنامه دولت این است که روستاها همچون شهرها آب شرب با کیفیت به صورت لوله کشی در منازل خود دریافت کنند و کیفیت آب شرب در روستاها برابر با کیفیت آب شرب در شهرها باشد. در همین راستا نیز طرح یکپارچه‌سازی شرکتهای آب و فاضلاب شهری و روستایی کلید خورده است.محمد رضا جانباز ، مدیرعامل شرکت مهندسی آب و فاضلاب کشور در این راستا به ایسنا گفت: تمام تلاش ما این است که تأمین آب شهرها و روستاها از آب‌های سطحی افزایش پیدا کند، بنابراین به این سمت رفته‌ایم که تأمین آب شهرها و روستاها از آب‌های زیرزمینی کاهش و آب‌های سطحی افزایش پیدا کند.

وی با اشاره به اینکه یکپارچه‌سازی شرکت‌های آب و فاضلاب شهری و روستایی پس از چندماه از تصویب دولت در اواخر بهمن ماه رسماً اجرایی شد، گفت: هدف این است که بتوانیم راندمان فعالیتها را بالا ببریم.مدیرعامل شرکت مهندسی آب و فاضلاب کشور با تاکید بر اینکه هدف ما بهبود وضعیت صنعت آب و فاضلاب کشور در دو بخش شهری و روستایی است، تصریح کرد: در این مدت نیز شاهد اثرات مثبت اجرای این طرح هستیم و امیدواریم که بتوانیم کارهای بیشتری را در این دو حوزه انجام دهیم. جانباز با بیان اینکه موضوع فاضلاب روستایی پس از تکمیل پروژه‌های آبرسانی روستایی هدفگذاری بعدی شرکت مهندسی آب و فاضلاب کشور است، گفت: تلاش می کنیم با بهره‌مندی از منابع داخلی شرکت‌های آبفا، پروژه‌های فاضلاب روستایی را اجرایی کنیم.خوشبختانه این طرح با نگاه مثبت برخی نمایندگان مجلس نیز روبرو شده است.طبق گفته های محمد باقری بنابی، عضو کمیسیون اقتصادی مجلس، رفع مشکلات آب شرب روستاها، هدف اصلی طرح یکپارچه سازی شرکتهای آب و فاضلاب شهری و روستایی است.وی با تاکید بر اینکه تامین آب شرب مردم، مهمتر از منافع فردی است، اظهار کرد: قطعاً کار یکپارچه سازی شرکتهای آبفای شهری و روستایی، کار درست و به جایی بوده است و ارزیابی ها هم نشان می دهد که در همین فاصله زمانی کوتاه از شروع فرایند یکپارچه سازی و درحالیکه به تعبیری این پروژه یکپارچه سازی در دوره گذار قرار دارد، نتایج آن در تسریع و بهبود خدمات رسانی بخصوص در حوزه آب شرب روستایی مشهود است.به گفته عضو کمیسیون اقتصادی مجلس بر اساس گزارش متولیان امر، در همین مدت کوتاه در مناطق مختلفی از کشور به واسطه تجمیع این دو شرکت، بدون ایجاد تاسیسات جدید و صرفاً از محل بهره گیری و به اشتراک گذاری امکانات موجود این دو شرکت، به روستاهای زیادی خدمات آب شرب داده شده است.

باقری با بیان اینکه سرعت دادن به کار به ویژه در حوزه نقل و انتقال اموال و همینطور رفع و حل و فصل برخی مسایل پرسنلی، ضرورتی است که نیاز است توسط مدیران ارشد وزارت نیرو مورد توجه جدی قرار گیرد، افزود: به هرحال این کار، کار بزرگی است و طبعاً در کنار مزایا و فواید قابل توجه آن، چالش‌های خودش را هم دارد که بایست به سرعت مورد توجه و رسیدگی قرار گیرد.

به گفته وی طبیعتاً کاری که موجب تغییرات ساختاری و برخی جابجایی ها در سطوح مدیریتی شرکتها بشود، بعضاً معارضان و مخالفانی هم خواهد داشت، اما آنچه که مهم است و ارجحیت دارد، پاسخگویی به مطالبات به حق مردم در زمینه دسترسی به آب پایدار و با کیفیت و منافع کلان کشور است که قاعدتاً تحت تاثیر منافع فردی و پاره ای ملاحظات و رقابت های درون سازمانی قرار نخواهد گرفت.

کسب گواهینامه مدیریت ریسک ISO ۳۱۰۰۰:۲۰۱۸ در شرکت گاز استان اصفهان

سرویس اقتصادی

در پی ارزیابی عملکرد شرکت گاز استان اصفهان در حوزه مدیریت ریسک این شرکت موفق به دریافت گواهینامه ISO ۳۱۰۰۰:۲۰۱۸ شد.

به گزارش روابط عمومی، در آیین افتتاحیه ممیزی عملکرد شرکت گاز استان اصفهان در حوزه مدیریت ریسک، سید مصطفی علوی، مدیرعامل این شرکت با ارائه گزارشی، عملکرد شرکت گاز استان اصفهان را طی سال های اخیر، تشریح کرد و افزود: تمامی شهرهای استان و ۹۹,۵ درصد روستاهای سطح استان از نعمت گاز طبیعی برخوردار هستند.

وی، گفت: اجرای بیش ۲۶ هزار کیلومتر شبکه، نصب یک میلیون و ۱۰۰ هزار انشعاب، اشتراک پذیری یک میلیون و ۸۷۸ هزار مشترک و گازرسانی به ۵۹ شهرک صنعتی و بیش از ۸ هزار و ۶۰۰ واحد صنعتی و گازرسانی به ۱۶۲ جایگاه CNG از دیگر خدماتی که در حوزه گازرسانی در استان اصفهان انجام شده است.

مدیرعامل شرکت گاز استان اصفهان، همچنین افزود: سالانه حدود ۲۱ میلیارد متر مکعب گاز طبیعی برای بیش از دو میلیون و ۱۱۱ مصرف کننده در سطح استان توزیع می شود.

مهندس علوی، بیان داشت: شرکت گاز استان توانسته با توجه به دو استراتژی؛ سرآمدی در عملیات و ارتقاء بهره وری خدمات رسانی نماید و در حال حاضر یکی از شرکت های برند و صاحب تندیس جشنواره سرآمدی و بهبود مستمر شرکت ملی گاز ایران در بین شرکت های گاز استانی است.

وی، تامین مستمر و ایمن گاز طبیعی در فصل سرمای پیش رو را مهمترین ریسک شناسایی شده در شرکت گاز استان اصفهان عنوان کرد و افزود: خوشبختانه تمهیدات لازم اتخاذ شده و آمادگی لازم برای گازرسانی مستمر و ایمن فراهم شده است.

مهندس علوی بیان داشت :از سال ۱۳۸۴ مدیریت ریسک صرفا، بر اساس ریسکهای ایمنی با روش JHA شناسایی شده و سپس طبق ساختار HSE، ریسکهای بهداشتی، ایمنی و محیط زیستی به روشهای FMEA، HAZOP، JHA، FTA نیز شناسایی و در سازمان توسعه داده شد.

مدیرعامل شرکت گاز استان اصفهان، گفت: در حال حاضر بر اساس رویکرد مدیریت ریسک جامع، شناسایی انواع ریسکها در تمام واحدها با روش TFMEA انجام می گیرد و با توجه به اهمیت این موضوع ، کمیته مدیریت ریسک تشکیل گردیده،ریسک های مهم شناسایی و پروژه های بهبود و اقدامات اصلاحی در SLA واحدها برای تخصیص منابع انسانی، مالی و زمانی جهت اجرا و پایش آنها به صورت فرآیندی تعریف شده است.

مهندس علوی، حوادث و رویدادها، نشتی شبکه های گاز، فرسودگی تاسیسات و ایستگاه ها، افزایش بدهی مشترکین، تاخیر اجرای پروژه ها، آمادگی فنی و عملیاتی کارکنان، کیفیت و تخصص کارکنان، حوادث مشترکین گاز و خشک سالی را از مهمترین ریسک های شناسایی شده در شرکت گاز استان اصفهان عنوان کرد و گفت: برای هر یک از این موارد اقدام اصلاحی و کنترلی مورد نیاز تعریف و اجرایی شده است.

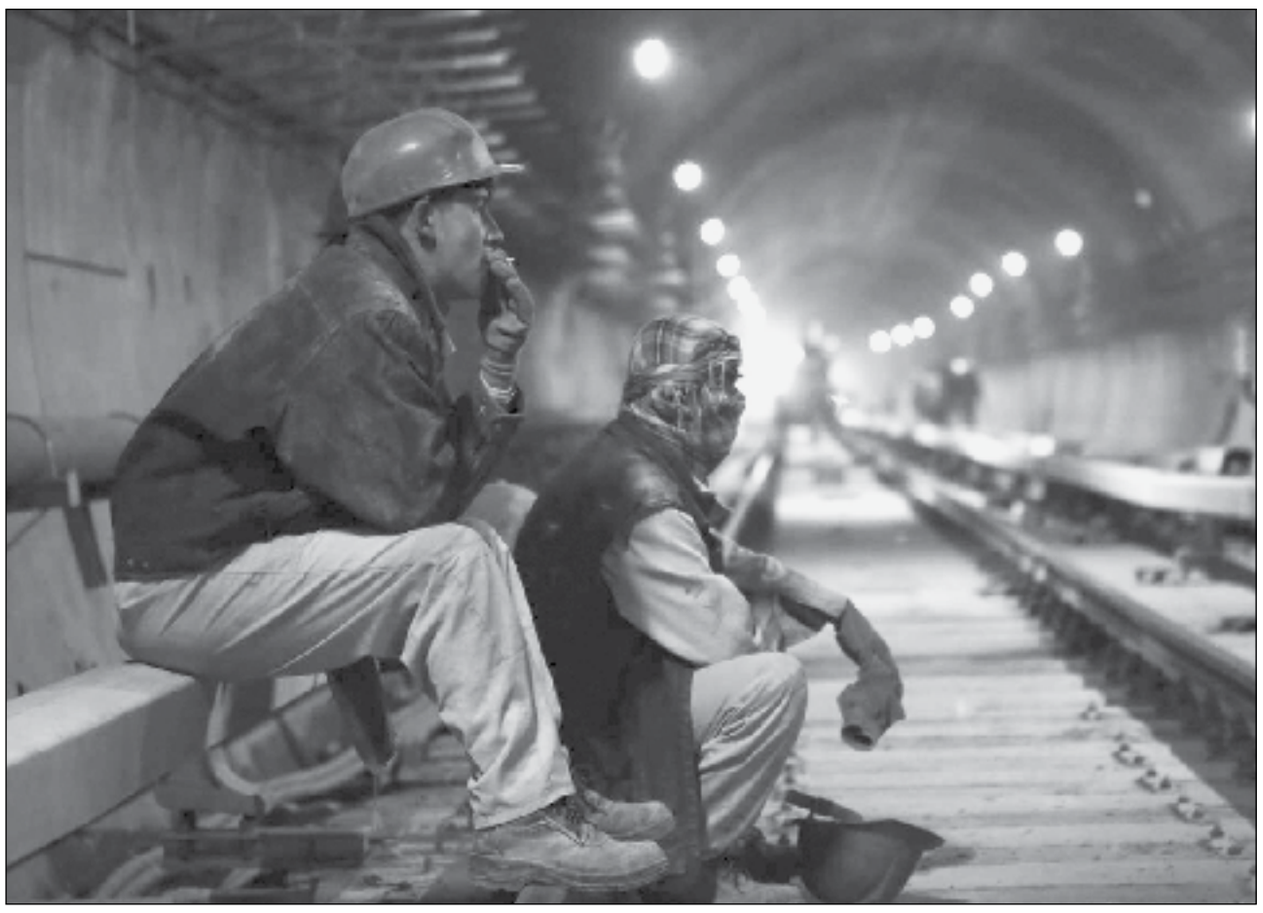

آیا واریز سه درصد از حقوق ماهانه‌ی هر کارگر به صندوق بیکاری، برای چنین روزهای سختی نیست؛ روزهای سختی که کارفرمایانِ بسیاری، درهای کارگاه‌ها را تخته می کنند یا به بهانه‌ی «عدم نیاز»، کارگران را بعد از خاتمه‌ی قراردادهای موقت سه ماهه، مجبور به خانه‌نشینی می نمایند؟!

اسمِ «اخراج» را «تعدیل» می گذارند تا از قانون فرار کنند؛

بیمه بیکاری، حق تمامِ بی‌ثبات‌کاران

سرویس اقتصادی

کارگری که همیشه حداقل حقوق را گرفته، با ارزش پول امروز در ده سال بیمه پردازی، ده میلیون و ۸۰۰ هزار تومان به صندوق بیمه بیکاری، وجه نقد واریز کرده؛ آیا برخورداری آسان، سریع و عادلانه از مقرری بیکاری، حق بدیهی این کارگر نیست؟

هر کارگر چقدر به صندوق بیکاری واریز کرده است؟

فرض کنیم یک کارگر با ارزش پولی امروز، هر ماه سه میلیون تومان حقوق ماهانه داشته باشد؛ این کارگر هر ماه سه درصد از دریافتی خود یعنی حدود ۹۰ هزار تومان را بابت بیمه بیکاری به حساب صندوق تامین اجتماعی واریز می کند؛ بنابراین یک کارگر هر سال، دوازده تا ۹۰ هزار تومان یا یک میلیون و ۸۰ هزار تومان بابت بیمه بیکاری واریز می کند و اگر این کارگر ده سال بعد از اشتغال بیکار شده باشد، در این ده سال، ده میلیون و ۸۰۰ هزار تومان فقط بابت بیمه بیکاری به حساب صندوق بیکاری تامین اجتماعی واریز کرده است. چنین کارگری باید بتواند خیلی راحت از مقرری بیمه بیکاری بهره‌مند شود چراکه پرداخت این مقرری قبل از هر چیز، از محل ذخایر انباشته سالیان خودش است؛ خود کارگر سالها بابت بیکاری ناخواسته مبلغی را در یک صندوق پس‌انداز کرده و لاجرم بعد از بیکار شدن باید بتواند از همین محل، ماهانه برداشت کند تا زندگی‌اش به مشکل برنخورد.

همه بی‌ثبات‌کارانِ تعدیل شده باید مقرری بیکاری بگیرند

اکنون نه تنها تاخیر طولانی در پرداخت مقرری بیکاری، بیکارشدگان در سال جاری و بعد از وقوع بحران کرونا را به ستوه آورده است (بیکارشدگانی هستند که در استانهای مختلف از میانه اردیبهشت ماه برای دریافت مقرری بیکاری ثبت‌نام کرده‌اند اما هنوز پرداخت مقرری به آنها برقرار نشده است) و این تاخیرها، چندصد هزار بیکارشده را در شرایط فقدان فرصت‌های شغلی جدید، دچار مشکلات اساسی کرده است، بلکه گستره پوشش بیمه بیکاری نیز دچار کاستی‌های اساسی است؛ نه تنها باید کارگرانی که در تعبیر قانون بیمه بیکاری، متحملِ «بیکاری غیرارادی و ناخواسته» شده‌اند، بتوانند مقرری بیکاری بگیرند، بلکه همه‌ی «بی‌ثبات‌کاران» و افرادی که گاهاً به دلیل عدم تمدید قراردادهای شغلی، تعدیل می‌شوند نیز باید بتوانند از مقرری بیکاری استفاده کنند. گرچه امروزه در ادبیاتِ مقررات‌زدایی شده و در فضای موقتی‌سازی شده‌ی روابط کار، به اخراج ناشی از عدم تمدید قرارداد موقت، به جای «اخراج ناخواسته»، «تعدیلِ ناشی از عدم نیاز کارفرما» می گویند، اما در کارگاه‌هایی که ماهیت کار در آنها مستمر و دائم است، نه تنها عقد قرارداد موقت براساس ماده هفت قانون کار غیرقانونی است، بلکه هر نوع تعدیلی، مصداق اخراج غیرقانونی است و کارگر اخراج شده، «غیرارادی و ناخواسته» بیکار شده است و لاجرم باید بتواند خیلی ساده مقرری بیکاری را یک ماه بعد از بیکار شدن دریافت کند.

«اخراج» در کارهای مستمر غیرقانونی است و باید کارگر مقرری بیکاری بگیرد

بنابراین با این تعریف، همه آنهایی که به دلیل عدمِ تمدید قرارداد در یک کارگاه با ماهیت کار مستمر مثلاً یک کارگاه تولیدی لباس یا صنایع فولاد یا مثلاً یک دفتر خدمات بیمه، بیکار می‌شوند و کارگاه همچنان پابرجاست و کارگران در آن مشغول به کار هستند، باید بتوانند از مقرری بیکاری بهره‌مند شوند. حسین حبیبی ، عضو هیات مدیره کانون عالی شوراهای اسلامی کار کشور می گوید: بیکاری ناشی از اتمام قرارداد موقت در کارهای با ماهیت مستمر، هدیه تمام نشدنیِ دستورالعمل ۳۵۷۲۳ وزارت کار و دادنامه ۱۷۹ هیات عمومی دیوان عدالت اداری به کارفرمایان بخش خصوصی و دولتی است که کارگران را راحت بتوانند اخراج کنند؛ این نوع بیکاری از مصادیق بیکاری بدون میل واراده است و بیکارشدگان براساس قانون، مشمول دریافت مقرری بیکاری هستند.وی می گوید: کارگری که مدتی بدون قرارداد به کارش ادامه داده و کارفرما اقدام به بیکارسازی (اخراج) وی بنماید، ضمن اینکه بیکاری وی بدون میل واراده محسوب شده و مشمول بیمه بیکاری است، مراجع حل اختلاف نیز باید قرارداد کارگر بیکار شده که بدون میل واراده بوده را دائم تلقی نموده و رای به بازگشت به کار وفق ماده ۱۶۵ قانون کار بدهند. یعنی این کارگر باید خیلی سریع بازگشت به کار شود و در این بازه فترت نیز مقرری بیکاری بگیرد.

این فعال کارگری به موارد دیگری نیز می گوید: اخراج، بیکاری بدون میل واراده است لذا مشمول دریافت بیمه بیکاری می‌شود، حتی اگر کارگر سنوات و سایر مزایای خود را دریافت و با کارفرما تسویه نماید، چراکه بیکاری علت و مقدم بر دریافت سنوات است. در ضمن، کارگری که دارای ۶ ماه سابقه در دو کارگاه باشد، حق دریافت بیمه بیکاری را دارد، چراکه پرداخت‌کننده بیمه بیکاری، سازمان تامین اجتماعی است؛ بنابراین داشتن ۶ ماه یا یک سال سابقه در آخرین کارگاه که در تفاهم نامه مشترک ذکر شده فاقد وجاهت قانونی است؛ برای برخورداری از بیمه بیکاری، فقط ۶ ماه بیمه‌پردازی کفایت می کند!

براساس آخرین اطلاعات منتشر شده، حدود یک میلیون بیکارشده‌ی کرونا فقط توانسته‌اند سه ماه مقرری ناچیز بیکاری بگیرند که متوسط مبلغ آن یک میلیون تومان بوده است و سایر بیکارشدگان (بیکارشدگان عادی) در چند ماه گذشته موفق به دریافت مقرری بیکاری نشده‌اند؛ کارگری که همیشه حداقل حقوق را گرفته، با ارزش پول امروز در ده سال بیمه‌پردازی، ده میلیون و ۸۰۰ هزار تومان به صندوق بیمه بیکاری، وجه نقد واریز کرده؛ آیا برخورداری آسان، سریع و عادلانه از مقرری بیکاری، حق بدیهی این کارگر نیست؟ آیا واریز سه درصد از حقوق ماهانه‌ی هر کارگر به صندوق بیکاری، برای چنین روزهای سختی نیست؛ روزهای سختی که کارفرمایانِ بسیاری، درهای کارگاه‌ها را تخته می کنند یا به بهانه‌ی «عدم نیاز»، کارگران را بعد از خاتمه‌ی قراردادهای موقت سه ماهه، مجبور به خانه‌نشینی می نمایند؟!

دو سناریو برای تغییر توزیع یارانه بنزین؛

۴۸ درصد یارانه‌بگیران خودرو ندارند

سرویس اقتصادی

عضو کمیسیون انرژی اظهار داشت: به دنبال این هستیم که یارانه خودروهای مازاد دهک‌های برخوردار را حذف می کنیم و به هر خانوار یک خودرو و همچنین خانوارهایی که خودرو ندارند، سهمیه بنزین به آنها تعلق بگیرد.

مالک شریعتی نیاسر درباره انتقادات برخی از کارشناسان به طرح تغییر سهمیه‌بندی بنزین از خودرو به خانوار مبنی بر ایجاد بازار سیاه گفت: در حال حاضر دو قیمت هزار و ۵۰۰ تومان و سه هزار تومان برای بنزین وجود دارد. بنابراین اگر سرپرست خانوار که سهمیه بنزین را دریافت می کند بخواهد بنزین سهمیه خود را بین دو رقم بفروشد هیچ مشکلی ایجاد نمی‌شود.

وی با تاکید بر اینکه هیچ ایرادی ندارد که سرپرست خانوار بنزین سهمیه خود را در بازار به فروش برساند، ادامه داد: البته نمی‌توانند بنزین سهمیه‌ای را به هر قیمتی بفروشد چراکه قیمت سه هزار تومان به وفور در اختیار مردم است. بنابراین اگر سهمیه خود را دو هزار و ۹۰۰ تومان هم به فروش برساند مشکلی ایجاد نمی‌شود و به معنا ایجاد بازار سیاه نیست.

نماینده مردم تهران افزود: بازار سیاه زمانی ایجاد می‌شود که با کمبود عرضه بنزین مواجه باشیم. وقتی بنزین با نرخ ۳ هزار تومان به وفور موجود است، سهمیه بنزین خانوار هم در صورت نرخ‌گذاری بیش از ۳ هزار تومان به فروش نرود، بازار به سمت بنزین سه هزار تومانی می‌رود.شریعتی نیاسر در پاسخ به این سوال که عده‌ای امکان خرید باقیمانده سهمیه بنزین خانوار در پایان هر ماه توسط شرکت پخش و پالایش معادل همان سیاست پرداخت یارانه نقدی نیست، اظهار داشت: نمی‌تواند معادل یارانه نقدی باشد. توجه داشته باشیم که ۴۸ درصد از یارانه بگیران خودرو ندارند بنابراین بنزینی که توزیع می‌شود به افرادی است که خودرو دارند و چه بسا مالک بیش از یک دستگاه خودرو هستند.وی ادامه داد: به دنبال این هستیم که یارانه خودروهای مازاد دهک‌های برخوردار را حذف می کنیم و به هر خانوار یک خودرو و همچنین خانوارهایی که خودرو ندارند، سهمیه بنزین به آنها تعلق بگیرد.وی با اشاره به سناریوهای تعریف شده برای طرح تغییر سهمیه‌بندی بنزین از خودرو به خانوار گفت: دو سناریو برای حذف یارانه خودرو مازاد خانوار طراحی شده که هنوز نهایی نشده‌اند. سناریو اول این است که معادل ریالی مابه‌التفاوت نرخ بنزین آزاد و سهمیه دولتی که هزار و ۵۰۰ تومان است به تناسب بُعد خانوار به حساب سرپرست خانوار واریز شود که از طریق آن بتواند سبد کالا تهیه کند. سناریو دوم اینکه سهمیه به همه افراد تعلق بگیرد و افراد بتوانند امکان فروش سهمیه باقی‌مانده را داشته باشند که قاعدتا نمی‌توانند بیش از ۳ هزار تومان سهمیه بنزین خود را در بازار بفروشند.



وی افزود: اجرای این طرح هیچ هزینه جدیدی برای دولت به همراه نخواهد داشت. روزی ۵۰ میلیون لیتر بنزین یارانه‌ای توزیع و مصرف می‌شود و در این طرح فقط نحوه توزیع را از خودرو به خانوار تغییر می‌دهیم. وی با بیان اینکه این طرح فقط یک گام برای عادلانه‌تر شدن توزیع بنزین یارانه‌ای است، افزود: این طرح به صورت عادی اعلام وصول شده است و دو هفته دیگر در دستور کار کمیسیون قرار می‌گیرد که گزارش آن در صحن علنی ارایه شود.

آیا ایران با بازار گازی عراق خداحافظی می کند؟

سرویس اقتصادی

یک کارشناس حوزه انرژی اظهار داشت: عراق بدنبال این است که فرایند توسعه ذخایر را تسریع کند و به این ترتیب زودتر از گاز ایران بی‌نیاز می‌شود، اما در نظر داشته باشیم که اگر به اندازه مصرف داخل و حتی بیش از مصرف داخل تولید کند به این معنا نیست که از ایران وارد نکند، چون عراق تمایل دارد که از ایران گاز را دریافت و به اردن و کویت گاز یا ال ان جی تحویل دهد.

اخیرا خبری مبنی بر مذاکرات عراق با بی پی و توتال برای سرمایه‌گذاری گازی در این کشور منتشر شد.عراق در خصوص سرمایه‌گذاری در تولید گاز که به همراه نفت در میدان نفتی رومیله استخراج می‌شود با شرکت بی پی و در خصوص سرمایه‌گذاری در دو میدان گازی با شرکت توتال مذاکره کرده است.مرتضی بهروزی‌فر درباره اینکه آیا ورود عراق به عرصه تولیدکننده گاز تاثیری بر روند واردات از ایران خواهد داشت؛ یا خیر، به ایلنا گفت: از ابتدای قرارداد گازی عراق با ایران مشخص بود که عراق یک بازار موقت برای ایران است، یعنی عراق مثل اروپا نیست که تا ابد گاز مورد نیاز خود را وارد کند. عراق برنامه گسترده‌ای برای میادین نفتی و گازی خود دارد، حتی صرفا با توسعه ذخایر نفتی می‌تواند به صادرکننده گاز در دنیا تبدیل شود، چون بخش اعظم ذخایر گازی این کشور همراه نفت است. ضمن اینکه دو حوزه مستقل گازی هم دارد، اما در هر حال با افزایش تولید نفت، گاز بیشتری هم در اختیار خواهد داشت.وی افزود: ما هیچ وقت نباید تصور کنیم که عراق تا ابدالدهر وارد کننده گاز از ایران خواهد بود، از ابتدا مشخص بود که اینگونه نیست.



وی گفت: مسلما عراق بدنبال این است که فرایند توسعه ذخایر را تسریع کند و به این ترتیب زودتر از گاز ایران بی‌نیاز می‌شود، اما در نظر داشته باشیم که اگر به اندازه مصرف داخل و حتی بیش از مصرف داخل تولید کند به این معنا نیست که از ایران وارد نکند، چون عراق تمایل دارد که از ایران گاز را دریافت و به اردن و کویت گاز یا ال ان جی تحویل دهد. ولی اینکه انتظار داشته باشیم عراق نیازمند گاز ما باشد از ابتدا هم قرار نبود که چنین باشد.وی با اشاره به حجم ذخایر گاز عراق گفت: طبق اعلام بی پی در سال ۲۰۱۹ آخرین رقم حجم ذخایر این کشور ۳,۵ تریلیون متر مکعب یعنی حدود ۱۰ تا ۱۲ درصد ذخایر گاز ایران است.

مبادلات ایران با عربستان صفر شد

سرویس اقتصادی

مدیرکل دفتر عربی و آفریقایی سازمان توسعه تجارت ایران گفت: از مجموع کل صادرات کشور ۸ میلیارد و ۱۶ میلیون دلار به ۱۵ کشور "همسایه" صورت گرفته است که در میان این گروه از کشورها عراق و امارات در رتبه اول و دوم و کشورهای عمان و کویت و قطر پس از افغانستان، ترکیه، پاکستان، روسیه و آذربایجان در رتبه‌های هشتم تا دهم و بحرین و عربستان با صادرات سه و صفر میلیون دلاری پس از کشورهای قزاقستان و ترکمنستان در رتبه‌های ۱۴ و ۱۵ قرار گرفته‌اند.

فرزاد پیلتن افزود: بر اساس آمارها صادرات ایران در ۶ ماهه ابتدای سال ۱۳۹۹ به ۱۳ میلیارد و ۵۶۶ میلیون دلار و ۴۶ میلیون و ۳۱۸ هزار تن رسید که از این میزان صادرات ۱۲ میلیارد و ۷۹۹ میلیون دلار یعنی حدود ۹۴ درصد از کل صادرات کشور به ۲۰ کشور "هدف" صادرات انجام شده است.وی افزود: در میان ۲۰ کشور مذکور، ۶ کشور عربی شامل عراق با ۲۹۷۱ میلیون دلار (پس از چین) در رتبه ۲، امارات با ۱۹۳۳ میلیون دلار در رتبه ۳، عمان با ۱۶۵ میلیون دلار در رتبه ۱۲، کویت با ۷۳ میلیون دلار در رتبه ۱۶ و قطر با ۶۲ میلیون دلار در رتبه ۱۹ بازارهای عمده صادراتی ایران قرار داشته‌اند.وی گفت: سهم کشورهای عربی از مجموع صادرات به ۲۰ کشور مذکور ۵ میلیارد و ۳۴۸ میلیون



دلار بوده است.وی گفت: همچنین طی مدت مذکور از مجموع کل صادرات کشور ۸ میلیارد و ۱۶ میلیون دلار به ۱۵ کشور "همسایه" صورت گرفته است که در میان این گروه از کشورها عراق و امارات در رتبه اول و دوم و کشورهای عمان و کویت و قطر پس از افغانستان، ترکیه، پاکستان، روسیه و آذربایجان در رتبه‌های هشتم تا دهم و بحرین و عربستان با صادرات سه و صفر میلیون دلاری پس از کشورهای قزاقستان و ترکمنستان در رتبه‌های ۱۴ و ۱۵ قرار گرفته‌اند.وی گفت: علاوه بر تحریم‌های یکجانبه آمریکا علیه کشور و وقوع برخی نوسانات در روابط سیاسی با برخی از این کشورها مانند عربستان و وجود ناآرامی‌ها در برخی کشورها مانند عراق و یمن، شیوع ویروس کرونا و تعطیلی چند ماهه روابط تجاری با کشورهای همسایه از جمله عوامل منفی بوده است که بر روابط تجاری با این کشورها تاثیر گذار بوده است.

Issuance of industrial unit establishment permits rises 47%

Economic service

According to the latest data released by Iran's Industry, Mining and Trade Ministry, during the first half of the current Iranian calendar year (March 20-September 21), 18,766 permits have been issued for establishing new industrial units in the country, which mark a 47-percent increase year on year. As previously announced by the ministry, the issuance of permits for setting up industrial units in the country increased 16 percent in the past Iranian calendar year (ended on March 20, 2019).

Most of the issued permits were related to the food industries; and Semnan, Qom, and Khorasan Razavi were the provinces receiving the highest number of permits.Last month, the head of Iran Small Industries and Industrial Parks Organization (ISIPO) announced that 670 idle industrial units had been revived throughout the country since the beginning of the current Iranian calendar year.

اخبار | اقتصادی

دلیل تجمیع شرکت های آب و فاضلاب شهری و روستایی

سرویس اقتصادی

اجرای طرح یکپارچه‌سازی شرکت های آب و فاضلاب شهری و روستایی که چندین سال درگیر نهادهای تصمیم گیری بود سرانجام امسال به نتیجه رسید. آنطور که مدیرعامل شرکت آب و فاضلاب کشور اعلام کرده هدف از اجرای این طرح بهبود راندمان و رسیدگی بهتر به صنعت آب و فاضلاب بخش شهری و روستایی است.

در حال حاضر حدود ۷ میلیون و ۲۰۰ هزار نفر در روستاهای سراسر کشور از آب شرب سالم و بهداشتی بهره مند هستند و قرار است که تا یک سال و نیم آینده به بیش از ۳ میلیون نفر از جمعیت روستایی کشور آب شرب سالم و پایدار برسد و طبق برآوردهای صورت گرفته در پایان این دولت جمعیت روستایی بهره مند از آب شرب سالم و پایدار به بیش از ۱۰ میلیون نفر خواهد رسید.

هم‌اکنون در تمام ۳۱ استان کشور، پروژه‌های آبرسانی روستایی در حال انجام است و حدود ۴۰۰۰ قرارداد تاکنون در این رابطه با بخش خصوصی منعقد شده و این در حالی است که طبق شاخص های جهانی بهداشت که مبتنی بر دسترسی مردم به آب شرب باکیفیت با مختصری پیاده‌روی است، بیش از ۹۵ درصد جمعیت روستایی ایران بهره‌مند محسوب می‌شوند.با این وجود برنامه دولت این است که روستاها همچون شهرها آب شرب باکیفیت به صورت لوله کشی در منازل خود دریافت کنند و کیفیت آب شرب در روستاها برابر با کیفیت آب شرب در شهرها باشد. در همین راستا نیز طرح یکپارچه‌سازی شرکتهای آب و فاضلاب شهری و روستایی کلید خورده است.

محمد رضا جانباز ، مدیرعامل شرکت مهندسی آب و فاضلاب کشور در این راستا به ایسنا گفت: تمام تلاش ما این است که تأمین آب شهرها و روستاها از آب‌های سطحی افزایش پیدا کند، بنابراین به این سمت رفته‌ایم که تأمین آب شهرها و روستاها از آب‌های زیرزمینی کاهش و آب‌های سطحی افزایش پیدا کند.وی با اشاره به اینکه یکپارچه‌سازی شرکت‌های آب و فاضلاب شهری و روستایی پس از چندماه از تصویب دولت در اواخر بهمن ماه رسماً اجرایی شد، گفت: هدف این است که بتوانیم راندمان فعالیتها را بالا ببریم.مدیرعامل شرکت مهندسی آب و فاضلاب کشور با تاکید بر اینکه هدف ما بهبود وضعیت صنعت آب و فاضلاب کشور در دو بخش شهری و روستایی است، تصریح کرد: در این مدت نیز شاهد اثرات مثبت اجرای این طرح هستیم و امیدواریم که بتوانیم کارهای بیشتری را در این دو حوزه انجام دهیم.جانباز با بیان اینکه موضوع فاضلاب روستایی پس از تکمیل پروژه‌های آبرسانی روستایی هدفگذاری بعدی شرکت مهندسی آب و فاضلاب کشور است، گفت: تلاش می کنیم با بهره‌مندی از منابع داخلی شرکت‌های آبفا، پروژه‌های فاضلاب روستایی را اجرایی کنیم.خوشبختانه این طرح با نگاه مثبت برخی نمایندگان مجلس نیز روبرو شده است. طبق گفته های محمد باقری بنابی، عضو کمیسیون اقتصادی مجلس، رفع مشکلات آب شرب روستاها، هدف اصلی طرح یکپارچه سازی شرکتهای آب و فاضلاب شهری و روستایی است.وی با تاکید بر اینکه تامین آب شرب مردم، مهمتر از منافع فردی است، اظهار کرد: قطعاً کار یکپارچه سازی شرکتهای آبفای شهری و روستایی، کار درست و به جایی بوده است و ارزیابی ها هم نشان می دهد که در همین فاصله زمانی کوتاه از شروع فرایند یکپارچه سازی و درحالیکه به تعبیری این پروژه یکپارچه سازی در دوره گذار قرار دارد، نتایج آن در تسریع و بهبود خدمات رسانی بخصوص در حوزه آب شرب روستایی مشهود است.به گفته عضو کمیسیون اقتصادی مجلس بر اساس گزارش متولیان امر، در همین مدت کوتاه در مناطق مختلفی از کشور به واسطه تجمیع این دو شرکت، بدون ایجاد تاسیسات جدید و صرفاً از محل بهره گیری وبه اشتراک گذاری امکانات موجود این دو شرکت، به روستاهای زیادی خدمات آب شرب داده شده است.باقری با بیان اینکه سرعت دادن به کار به ویژه در حوزه نقل و انتقال اموال و همینطور رفع و حل و فصل برخی مسایل پرسنلی، ضرورتی است که نیاز است توسط مدیران ارشد وزارت نیرو مورد توجه جدی قرار گیرد، افزود: به هرحال این کار، کار بزرگی است و طبعاً در کنار مزایا و فواید قابل توجه آن، چالش‌های خودش را هم دارد که بایست به سرعت مورد توجه و رسیدگی قرار گیرد.

به گفته وی طبیعتاً کاری که موجب تغییرات ساختاری و برخی جابجایی‌ها در سطوح مدیریتی شرکتها بشود، بعضاً معارضان و مخالفانی هم خواهد داشت، اما آنچه که مهم است و ارجحیت دارد، پاسخگویی به مطالبات به حق مردم در زمینه دسترسی به آب پایدار و با کیفیت و منافع کلان کشور است که قاعدتا تحت تاثیر منافع فردی و پاره ای ملاحظات و رقابت های درون سازمانی قرار نخواهد گرفت.

کسب گواهینامه مدیریت ریسک ISO ۳۱۰۰۰:۲۰۱۸ در شرکت گاز استان اصفهان

سرویس اقتصادی

در پی ارزیابی عملکرد شرکت گاز استان اصفهان در حوزه مدیریت ریسک این شرکت موفق به دریافت گواهینامه ISO ۳۱۰۰۰:۲۰۱۸ شد.

به گزارش روابط عمومی، در آیین افتتاحیه ممیزی عملکرد شرکت گاز استان اصفهان در حوزه مدیریت ریسک، سید مصطفی علوی، مدیرعامل این شرکت با ارائه گزارشی، عملکرد شرکت گاز استان اصفهان را طی سال های اخیر، تشریح کرد و افزود: تمامی شهرهای استان و ۹۹،۵ درصد روستاهای سطح استان از نعمت گاز طبیعی برخوردار هستند.وی، گفت: اجرای بیش ۲۶ هزار کیلومتر شبکه،نصب یک میلیون و ۱۰۰هزار انشعاب،اشتراک پذیری یک میلیون و ۸۷۸ هزار مشترک و گازرسانی به ۵۹شهرک صنعتی و بیش از ۸ هزار و ۶۰۰واحد صنعتی و گازرسانی به ۱۶۲ جایگاه CNG از دیگر خدماتی که در حوزه گازرسانی در استان اصفهان انجام شده است.مدیرعامل شرکت گاز استان اصفهان، همچنین افزود: سالانه حدود ۲۱میلیارد متر مکعب گاز طبیعی برای بیش از دو میلیون و ۱۱۱مصرف کننده در سطح استان توزیع می شود.مهندس علوی، بیان داشت: شرکت گاز استان توانسته با توجه به دو استراتژی؛ سرآمدی درعملیات و ارتقاء بهره وری خدمات رسانی نماید و در حال حاضر یکی از شرکت های برند و صاحب تندیس جشنواره سرآمدی و بهبود مستمر شرکت ملی گاز ایران در بین شرکت های گاز استانی است.وی، تامین مستمر و ایمن گاز طبیعی در فصل سرمای پیش رو را مهمترین ریسک شناسایی شده در شرکت گاز استان اصفهان عنوان کرد و افزود: خوشبختانه تمهیدات لازم اتخاذ شده و آمادگی لازم برای گاز رسانی مستمر و ایمن فراهم شده است.مهندس علوی بیان داشت :از سال ۱۳۸۴ مدیریت ریسک صرفا، بر اساس ریسکهای ایمنی با روش JHAشناسایی شده و سپس طبق ساختار HSE، ریسکهای بهداشتی، ایمنی و محیط زیستی به روشهای FMEA, HAZOP, JHA, FTA نیز شناسایی و در سازمان توسعه داده شد.مدیرعامل شرکت گاز استان اصفهان، گفت: در حال حاضر بر اساس رویکرد مدیریت ریسک جامع، شناسایی انواع ریسکها در تمام واحدها با روش TFMEA انجام می گیرد و با توجه به اهمیت این موضوع ،کمیته مدیریت ریسک تشکیل گردیده،ریسک های مهم شناسایی و پروژه های بهبود و اقدامات اصلاحی در SLA واحدها برای تخصیص منابع انسانی، مالی و زمانی جهت اجرا و پایش آنها به صورت فرآیندی تعریف شده است.مهندس علوی، حوادث و رویدادها، نشتی شبکه های گاز، فرسودگی تاسیسات و ایستگاه ها، افزایش بدهی مشترکین، تاخیر اجرای پروژه ها، آمادگی فنی و عملیاتی کارکنان، کیفیت و تخصص کارکنان، حوادث مشترکین گاز و خشک سالی را از مهمترین ریسک های شناسایی شده در شرکت گاز استان اصفهان عنوان کرد و گفت: برای هر یک از این موارد اقدام اصلاحی و کنترلی مورد نیاز تعریف و اجرایی شده است.



دلالانی که رد پای آنها به خارج از کشور می‌رسد با اعلام قیمت دلار و سایر ارزها در ساعت‌ها و روزهایی که صرافی‌ها و کارگزاری‌های رسمی بازار ارز تعطیل هستند، با تشنج آفرینی در بازار ارز، تلاش‌ها برای مهار التهاب بازار را بر باد می‌دهند که این موضوع، ضرورت ورود جدی‌تر نهادهای امنیتی و قضایی به موضوع «معاملات شبانه» بازار ارز را گوشزد می‌کند

ضربه دلالان خارج‌نشین به بازار ارز

اسم رمز؛ معاملات شبانه

سرویس اقتصادی

دلالانی که رد پای آنها به خارج از کشور می‌رسد با اعلام قیمت دلار و سایر ارزها در ساعت‌ها و روزهایی که صرافی‌ها و کارگزاری‌های رسمی بازار ارز تعطیل هستند، با تشنج آفرینی در بازار ارز، تلاش‌ها برای مهار التهاب بازار را بر باد می‌دهند که این موضوع، ضرورت ورود جدی‌تر نهادهای امنیتی و قضایی به موضوع «معاملات شبانه» بازار ارز را گوشزد می‌کند.

در ساعات پایانی ۲۴ مهرماه ادعای ورود قیمت دلار به کانال ۳۲ هزار تومان به سرعت در تمامی رسانه‌های داخلی و خارجی منتشر شد. این در حالی بود که عصر همان روز که صرافی‌ها و کارگزاری‌های بانکی کار خود را خاتمه داده بودند، دلار در محدوده ۳۱ هزار و ۷۰۰ تومان معامله شده بود و پس از این زمان به دلیل تعطیلی بازار، امکان نقل و انتقال رسمی اسکناس و حواله‌های ارزی فراهم نبوده است.

انتشار این ادعا، تحت عنوان تعیین نرخ در «معاملات شبانه» مطرح شد. معاملات شبانه به معاملاتی اطلاق می‌شود که توسط شبکه‌های مجازی بازار ارز در ساعاتی که صرافی‌ها و کارگزاری‌های بانکی تعطیل هستند و امکان انجام هیچ‌گونه معامله رسمی ارز وجود ندارد، انجام می‌شوند.

نبض بازار ارز در اختیار دلالان مجازی

بازار ارز ایران از ابتدای دهه ۹۰ با پدیده رسانه‌های مجازی مواجه شد. اگر تا پیش از آن زمان نرخ ارز متاثر از تحولات بین‌الملل و همچنین عملیات بانک مرکزی در بازار و صحنه گردانی صرافان، عرضه کنندگان و البته دلالان در خیابان منوچهری و چهارراه استانبول و خیابان فردوسی تعیین می‌شد، اما با ورود سایت‌ها، کانال‌ها و اپلیکیشن‌هایی در بستر اینترنت، بازیگر جدیدی هم در تعیین نرخ ارز پیدا شد.

بازیگری که در ابتدا با تصور شکسته شدن انحصار دلالان مشهور بازار و همچنین ایجاد امکان اطلاع‌رسانی گسترده برای تمامی متقاضیان ارز، حضورش با استقبال سیاست‌گذار هم همراه بود و در ادامه راه و با استقبال انبوه مخاطبان از مجاری آنلاین، چنان جایگاهی را پیدا کرد که گویی نبض بازار اطلاع‌رسانی و نرخ‌های ارز، حواله‌ها و غیره را در اختیار گرفته است. اما با داغ شدن معاملات ارز در فضای مجازی، ضرورت نظارت و کنترل تخلفات در این بازار هم جدی شد، اما نداشتن توجه کافی برای ضابطه‌مند کردن معاملات مجازی و همچنین پیچیدگی‌های ذاتی فضای مجازی نسبت به بازار سنتی، باعث شد که پدیده دلالی در چهره‌ای جدید خود را به بازار نشان دهد.از سال ۱۳۹۶ وجود این بازار مجازی مورد توجه قرار گرفت و بانک مرکزی با استناد به آیین‌نامه و دستورالعمل عملیات ارزی برای کنترل و تحت نظارت درآوردنش تلاش کرد، اما در ابتدا به دلیل ضعف‌های فنی و قانونی با همراهی سایر دستگاه‌ها همراه نشد.

هر چند امروز نزدیک به سه سال از شکل‌گیری این دغدغه در سطح کلان سیاست‌گذاران کشور می‌گذرد، اما همچنان به دلیل نبود سازوکارهای روزآمد حقوقی و قضایی برای کنترل این پدیده، دلالان مجازی همچنان مشغول جولان دادن هستند.نکته جالب این است که اگر چه نقش معاملات و قیمت‌های غیر رسمی (شبانه) رو به افزایش است، اما به اعتقاد کارشناسان، بخش عمده‌ای از معاملات انجام شده در این بازار، کاذب بوده و کم عمق است.در حال حاضر فعالان بازار ارز می‌گویند بخش مجازی این بازار به صورت عمده در اختیار حلقه هایی قرار دارد که راس هر چهار حلقه در خارج از کشور قرار گرفته است. این حلقه‌ها با سواستفاده از جذب مخاطب گسترده‌ای که انجام شده است به وسیله سایت‌ها، کانال‌های تلگرامی و اپلیکیشن‌های خود، به راحتی این امکان را یافته‌اند تا در مواقعی که بازار به هر علت، آمادگی التهاب را دارد، بر شدت و عمق این التهاب بیافزایند. در چنین شرایطی است که بسیاری از کارشناسان و همچنین مسئولین عالی کشور مانند روسای کل پیشین و فعلی بانک مرکزی و همچنین دادستان فعلی تهران معتقدند که شبکه‌های مجازی نقش چشم‌گیری در بالا رفتن قیمت ارز و برهم خوردن تعادل بازار دارند.از مهمترین پدیده هایی که فضای مجازی در بازار ارز ایجاد کرده، معاملات فردایی و معاملات شبانه است. اما «معاملات شبانه» ارز، ویژگی اختصاصی کانال‌ها و سایت‌های مجازی است. چرا که آن‌ها می‌توانند در حالی که به طور معمول بازار ارز در حدود ساعت ۶ تا ۸ عصر کار خود را خاتمه می‌دهد، همچنان تا نیمه شب معاملات خود را ادامه دهند.

آفت معاملات شبانه بر دامن بازار ارز

در ماه‌های اخیر بازار ارز شاهد جدال سنگین میان بازارساز با سفته‌بازان و نوسان‌گیران است. در این جدال بازارساز با بهره بردن از ابزار صرافی‌ها و کارگزاری‌های بانکی، سعی در خنثی‌سازی اقدامات مخربانه کانال‌های مجازی در بازار و کنترل آن دارد. اما در سوی دیگر، دلالان مجازی برای غلبه بر بازارساز، به افزایش انتظارات تورمی جامعه دل خوش کرده‌اند. آن‌ها برای دستیابی به هدف خود، به صورت عمده از دو حربه روانی بهره می‌برند. در مرحله نخست، پمپاژ نگرانی در بستر جامعه با انتشار گسترده اخبار منفی یا در بسیاری از مواقع شایعات بی‌اساس و اما در مرحل دوم آنها از بازار مبهم و بدون کنترلی به نام معاملات شبانه و روزهای تعطیل استفاده می‌کنند.معاملات شبانه اصطلاح به معاملاتی اطلاق می‌شود که توسط شبکه‌های مجازی بازار ارز در ساعاتی که صرافی‌ها و کارگزاری‌های بانکی تعطیل هستند و امکان انجام هیچ‌گونه معامله رسمی ارز وجود ندارد، انجام می‌شوند.به گفته فعالان بازار ارز، گردانندگان این حلقه‌های مجازی در این ساعات که حضور رقیب خود را در بازار احساس نمی‌کنند، با ترتیب دادن معاملات کاغذی یا همان سفته‌بازی قیمت ارز را طی معاملات فردایی، به نوعی تنظیم می‌کنند تا بتوانند سود خود را از نوسان‌گیری روز آینده بازار به دست آورند. در همین راستا طی هفته‌های اخیر اگر به معاملاتی که در محدوده ساعت ۱۸ تا ۲۳ انجام شده است نگاهی بیندازیم، مشخص می‌شود در اکثر ایام، قیمت ارز در این ساعات، شیب صعودی شدیدتری پیدا کرده است. با این کار دلالان بازار ارز می‌توانند در آغاز معاملات روز بعد بازار، انتظار خریداران و فروشندگان واقعی ارز را نسبت به قیمت ارز بالا ببرند و در نتیجه با شروع معاملات روز جدید به طور خودکار، معاملات بر مبنای قیمتی که در معاملات شبانه شب گذشته مشخص شده، آغاز می‌شود. در این شرایط تمام همت و تلاش بازارساز تنها معطوف به واقعی کردن قیمت‌ها با خنثی ساختن نقشه بازی که در معاملات شبانه توسط برخی کانال‌های فضای مجازی طراحی شده است می‌شود.

دلار ۳۰ هزار تومانی چه بر سر خودروسازی می‌آورد؟

تا خرخره به نرخ ارز وابسته ایم

سرویس اقتصادی

عضو سابق هیئت مدیره‌ی انجمن قطعه‌سازان اظهار داشت: وقتی نرخ ارز به ۳۲ هزار تومان می‌رسد همه حوزه‌ها تغییر می‌کند و خیلی از تولیدکنندگان ما از میدان خارج می‌شوند چون توان تامین را ندارند و نمی‌توانند از پس آن بر بیایند.

بهرام شهریاری، با تاکید بر وابستگی شدید تولید در کشور به محصولات خارجی برای تامین مواد اولیه، صنعت خودروسازی کشور را در خطر می‌بیند و راه برون‌رفت از مشکل را حل مشکلات سیاسی می‌داند. کریمی سنجری اما مشکل را بیشتر متوجه قیمت‌گذاری دستوری می‌داند و می‌گوید با حل این موضوع نحوه‌ی توزیع نیز اصلاح خواهد شد.وی گفت: فرقی نمی‌کند قطعات خودرو باشد یا هر محصول دیگری، ما تا خرخره وابسته به نرخ ارز هستیم و حتی شرایط روزمره زندگی مردم به نرخ ارز وابسته است، با این شرایط ارز تاثیر خود را روی تولید می‌گذارد. عوامل تولیدی مانند زنجیر به هم وصل به هم وابسته هستند وقتی یکی از این عوامل مثل ارز دچار تنش می‌شود دیگر بخش‌ها نیز دچار نوسان خواهد شد. مواد اولیه‌ی تولیدی که وارداتی است، مستقیم تاثیر می‌گیرد، کالایی هم که وارداتی نیست باز تاثیر می‌گیرد، چون آن هم برای تولید مواد اولیه‌اش به نرخ ارز وابسته است. مثلاً رشد قیمت و تغییر مواد اولیه‌ی فولادی یا پتروشیمی را نگاه کنید، می‌بینید که مواد اولیه ایرانی چون تابع نرخ ارز است، باز گران شده است.وی گفت: وقتی نرخ ارز به ۳۲ هزار تومان می‌رسد همه چیز ما تغییر می‌کند و خیلی از تولیدکنندگان ما از میدان خارج می‌شوند چون توان تامین را ندارند و نمی‌توانند از پس آن بر بیایند.

وی افزود: ما در صنعت خودرو و قطعه دچار انحصار هستیم، در صنعت خودرو بیشتر و در صنعت قطعه کمتر. ولی با تصمیماتی که گرفته شده صنعت قطعه را نیز به این سمت بردند. این انحصار هم باعث جلوگیری از رشد فنی و کیفی است و هم موجب خودکامگی و گران‌فروشی شده. قطعاً با این شرایط ارزی این انحصار بیشتر هم خواهد شد وقتی قطعه‌سازان کوچک از دایره خارج می‌شوند آنهایی که باقی می‌مانند آنهایی هستند که ارتباطات خود را دارند و آن را گسترده‌تر می‌کنند، در واقع فساد این حوزه را هم گسترش می‌دهند که این باعث به‌هم‌ریختگی بیش از پیش این حوزه نیز خواهد شد.

حسن کریمی سنجری، کارشناس صنعت خودرو نیز گفت: هیچوقت امکان پذیر نیست که خودرو به خودکفایی صد در صد برسد، تولید بسیاری از قطعات توجیه اقتصادی و فنی ندارد و تولید برخی مواد اولیه هم به صورت خودکفا امکان‌پذیر نیست. یعنی همیشه صنعت خودروسازی وابستگی ارزی خواهد داشت. هیچ کشوری در دنیا نه توانسته و نه تلاش کرده که صفر تا صد خودرو و قطعات خودرو را تولید کند. طبیعتا این وابستگی ارزی باعث می‌شود که هرچه قیمت ارز افزایش پیدا کند، قیمت خودرو نیز زیاد می‌شود. جدا از این با افزایش قیمت ارز تورم عمومی در کشور نیز افزایش پیدا می‌کند. بسیاری از محصولات در کشور ما وابستگی ارزی دارد و تاثیر ارز در روند تورم خارج از مسیر منطقی یک تاثیر غیرمنطقی هم دارد. یعنی تاثیر روانی و حبابی افزایش قیمت ارز را نمی‌توان نادیده گرفت.



نایب رئیس سابق اتحادیه تولیدکنندگان و صادرکنندگان پوشاک اعلام کرد؛

کاهش ۶۰ درصدی فروش پوشاک؛ صادرات صفر

سرویس اقتصادی

نایب رئیس سابق اتحادیه تولیدکنندگان و صادرکنندگان پوشاک با بیان اینکه به دلیل شیوع کرونا و گرانی کالاها، فروش پوشاک بین ۴۰ تا ۶۰ درصد کاهش یافته است، گفت: صادرات پوشاک تقریبا به صفر رسیده است.

مهدی رهبری در مورد وضعیت بازار پوشاک اظهار داشت: به دلیل بالا رفتن قیمت‌ها و کاهش قدرت خرید مردم و البته نگرانی از شیوع کرونا، شاهد کاهش تقاضا بودیم اما آنطور که برخی از افراد اعلام می‌کنند که تقاضا به صفر رسیده درست نیست.

این فعال صنایع پوشاک افزود: در حوزه کت و شلوار و لباس‌های رسمی که بیشتر برای عزا و عروسی استفاده می‌شود به دلیل شیوع کرونا شاهد کاهش ۶۰ درصدی تقاضا هستیم. اما این عدد در حوزه لباس‌های راحتی ۴۰ درصد است. وی ادامه داد: بنابراین به دلیل شیوع کرونا و گرانی پوشاک نسبت به دوران عادی، کاهش فروش بین ۴۰ تا ۶۰ درصد بوده است. البته این عدد در بین دهک‌های مختلف و مناطق مختلف کشور متفاوت است. رهبری گفت: به هر حال پوشاک کالای مصرفی و مورد نیاز مردم است و هرگز تقاضای این بازار به صفر نمی‌رسد. رهبری افزود: می‌توانم بگویم که صادرات این کالا به صفر رسیده است و تنها به کشورهایی همچون افغانستان، عراق و سوریه آن هم به صورت مبادلات مرزی صادرات داریم که البته نمی‌توان روی این نوع مبادلات نام صادرات را گذاشت چرا که بسیار جزئی بوده و با پول محلی انجام می‌شود. وی افزود: از جمله دلایل قطع صادرات پوشاک این است که مواد اولیه در بازار بسیار سخت به دست می‌رسد و از طرف دیگر روابط بانکی ما نیز قطع است بنابراین حتی اگر پوشاک را بتوان صادر کرد اما نمی‌توان پولش را گرفت.

وی گفت: نرخ مواد اولیه نسبت به دو سال پیش چهار برابر افزایش یافته است همچنین نرخ ماشین آلات تولید پوشاک نیز به دلیل نرخ ارز رشد چهار برابری داشته است. این دو موضوع توان تولیدکنندگان پوشاک را تضعیف کرده است.



رییس کل بانک مرکزی؛

مقاومت نمی‌کردیم، وضعیت نقدینگی به گونه‌ای دیگر بود

سرویس اقتصادی

رییس کل بانک مرکزی اظهار داشت: در این شرایط کاملاً پیچیده، اگر نبود مقاومت بانک مرکزی، در مقابل بسیاری از درخواست‌ها، وضعیت پایه پولی و نقدینگی، امروز به گونه ای دیگر رقم خورده بود.

عبدالناصر همتی در پست اینستاگرامی خود در مورد روند کنترل متغیرهای پایه پولی و نقدینگی را اعالم کرد: بانک مرکزی، بعنوان مسئول سیاست پولی واعتباری، علاوه بر ضرورت مهار تورم و کمک به خروج از رکود، مواجه با اثرات اقتصادی ناشی از شیوع کرونا و نیز تسهیل تامین مالی کسری بودجه بوده است. در این شرایط کاملاً پیچیده، اگر نبود مقاومت بانک مرکزی، در مقابل بسیاری از درخواست ها، وضعیت پایه پولی و نقدینگی، امروز به گونه ای دیگر رقم خورده بود. وی گفت: در همین راستا، بانک مرکزی، به مانند تمام بانک های مرکزی دنیا، نمی توانست در خصوص نیازهای تأمین مالی در اوائل شیوع کرونا که اقتصاد طبقات کم درآمد جامعه را متأثر ساخته بود بی‌تفاوت باشد. کاهش یک درصد نرخ سپرده قانونی در ابتدای سال، باهدف کمک به بانکها برای تامین مالی و اعطای وام ارزان قیمت به خانوارهای یارانه بگیر ونیز کسب و کارهای آسیب دیده و تأمین مالی کمک ودیعه مسکن انجام گرفت. وی افزود: نظر به پایش روند متغیرهای اقتصادی، ازاول مهرماه با هدف کاهش ضریب فزاینده و کنترل بیشتر رشد نقدینگی، نرخ سپرده قانونی به وضعیت اولیه آن برگردانده شد. اقدامات احتیاطی برای کاهش ریسک ترازنامه بانکها نیز، طبق برنامه پیش میرود. وی افزود: همراهی دولت محترم در تأمین کسری بودجه نیمه اول سال از طریق انتشار اوراق بدهی قابل تقدیر است. امیدوارم با توجه به مجوزهای قانونی اخذ شده، این روند، در نیمه دوم سال نیز با جدیت ادامه یابد تا بتوان کسری بودجه امسال را به صورت سالم و با کمترین اثرات جانبی بر اقتصاد کلان تأمین مالی کرد. وی افزود: بی شک، مهمترین عامل برونزای اقتصاد کشور، ادامه تحریم های یک جانبه و ظالمانه امریکا علیه کشورمان است. هر گونه تحلیل راجع به متغیرهای پولی و قضاوت در خصوص عملکرد بانک مرکزی، بدون در نظر گرفتن تأثیر این عامل، بی تردید نمی تواند یک تحلیل جامع، علمی و از نظر اجرایی راهگشا باشد.



خبر

نقش آفرینی شرکت توزیع برق اصفهان در رشدتولید

شرکت توزیع برق اصفهان در همه بحرانهای اجتماعی ،اقتصادی با مردم اصفهان همراه بود و به عنوان مثال می توان ظهور و بروز این همراهی را در خشکسالی ها ،بیماری کرونا و بیکاری های شرق اصفهان مشاهد ه کرد.

از آنجا که اهمیت " تولید" با نامگذاری مقام معظم رهبری در دوسال متوالی به خوبی نشان داد که این امر دغدغه مهمی برای ایشان بوده است مدیران ارشد سازمان نیز با درک این دغدغه توجه ویژه ای برای به گردش درآمدن چرخ تولید نمودند و برای این مهم مدیر عامل شرکت با ایجاد دو امورجدید در شرق اصفهان برای رسیدگی بیشتر به مردم این مناطق برق رسانی به مراکز صنعتی شرق اصفهان و همچنین مشاغل مکمل کشاورزی مردم این قسمت را با شرایط پایداری و افزایش قابلیت اطمینان شبکه بیشتری فراهم نمود.

در این راستا باب گفتگو را با مدیریت مهندس محمد رضا خاکسار مدیر برق منطقه ۹ باز نمودیم وی به اصلاح ساختار شبکه های این منطقه ،بازسازی و بهینه سازی شبکه ها ،افزایش روشنایی و رفع حریم های این منطقه اشاره کرد و گفت تامین برق مشاغل و کشت های جایگزین غرق آبی نیز ازمهمترین فعالیت هایی است که در این منطقه صورت گرفت. وی از احداث ۳۰کیلومتر شبکه فشار متوسط هوایی در یک سال گذشته با هزینه ای بالغ بر ۳۰ میلیارد ریال خبر داد و گفت :در محدوده این امور به منظور برق رسانی به مشاغل مکمل کشاورزی نظیر پرورش ماهی ،گلخانه و دامداری اشتغال زایی بیش از ۲۰۰ نفر از مردم این منطقه صورت گرفته است.

وی در ادامه گفت :نزدیک به ۱۶ کیلومتر شبکه فشار متوسط نیز با هزینه ای بالغ بر ۳۰ میلیارد ریال نیز در دستور کار قرار گرفته است.

وی خاطر نشان کرد: به منظور اصلاح ساختار شبکه های برق در محدوده این امور، ۶۰ کیلومتر تبدیل شبکه مسی به کابل خودنگه دار، ۶ کیلومتر شبکه فشار متوسط هوایی و ۱۶ دستگاه پست هوایی با هزینه ای معادل ۱۱۰ میلیارد ریال اجرا شده است.

وی تصریح کرد :احداث شبکه روشنایی بین روستاهای جور و تیمیارت از دیگر پروژه های این امور بوده است که با توجه به تردد زیاد در طول شبانه روز، نیاز به احداث شبکه روشنایی بیش از پیش ضرورت پیدا کرد و در این راستا حدود ۲۳۰۰ متر شبکه روشنایی و حدود ۱ کیلومتر شبکه فشار متوسط با هزینه ای بالغ بر ۳۸۰۰ میلیون ریال احداث شد. وی خاطر نشان کرد، در یک سال گذشته به منظور افزایش قابلیت مانور شبکه و همچنین بهبود شاخص های استراتژیک، ۸ دستگاه سکسیونر گازی هوایی اتوماسیونی با هزینه ای معادل ۹۲۰۰ میلیون ریال در محدوده این امور نصب شده است. .

وی تاکید کرد: نصب ۲۰ دستگاه سکسیونر دیگر نیز با هزینه ای بالغ بر ۲۵ میلیارد ریال در دستور کار قرار دارد.

کارت بازرگانی اغلب صادرکنندگان استان بخاطر بخش‌نامه‌های خلق‌الساعه در حالت تعلیق قرار دارد

رئیس اتاق بازرگانی اردبیل در جلسه شورای گفتگوی دولت و بخش خصوصی گفت: اغلب صادرکنندگان استان که اکثرا هم صادرکنندگان محصولات کشاورزی هستند بخاطر بخشنامه‌های خلق‌الساعه بانک مرکزی با مشکل تعلیق کارت بازرگانی مواجه هستند

حسین پیرموذن در جلسه‌ای که با حضور معاون اقتصادی وزارت امور خارجه برگزار می‌شد تاکید کرد: بدهی ارزی و پیمان سپاری ارزی تفاوت ماهیتی دارند، نباید صادرکنندگان ما که در زمینه پیمان سپاری ارزی دچار مشکل هستند بدهکار ارزی تلقی شوند.

رئیس اتاق مشترک ایران و آذربایجان اضافه کرد: زمانی که بخش نامه پیمان سپاری ارزی ابلاغ شد ما از رئیس بانک مرکزی خواستیم که صادرکنندگان زیر یک میلیون دلار از پیمان سپاری ارزی معاف شوند که مورد موافقت هم قرار گرفت اما ۹ ماه بعد دوباره این قانون برداشته شد و الان عده کثیری از صادرکنندگان استان بخاطر این موضوع با مشکل تعلیق کارت بازرگانی مواجه هستند.

وی تصریح کرد: صادرکنندگان استان اردبیل که اکثرا هم صادرکنندگان محصولات کشاورزی را شامل می‌شوند، صادرکنندگان زیر یک میلیون دلار هستند و اکثرا هم به صورت ریالی با کشور آذربایجان معامله می‌کنند، پیمان سپاری ارزی درخصوص این نوع صادرات جایگاهی ندارد. حسین پیرموذن خاطرنشان کرد: بازار کشور آذربایجان برای ما بازار مهمی است که بیش از ۷۰ درصد صادرات استان را دربرمی‌گیرد، اگر بخاطر تعلیق کارت بازرگانی و یا قیمت تعرفه‌ای گمرک نتوانیم محصولات کشاورزی از جمله سیب زمینی استان را به این کشور صادر کنیم، کشاورزان ما با مشکل جدی روبرو خواهند شد. رئیس اتاق بازرگانی اردبیل درحضور انصاری، معاون اقتصادی وزارت امور خارجه گفت: تقاضای ما از معاونت اقتصادی وزارت امور خارجه تلاش برای معافیت صادرکنندگان خرد از پیمان سپاری ارزی است، این در حالی است که کل صادرات غیرنفتی استان بیشتر از ۳۵ میلیون دلار نیست. وی افزود: در سال‌های اخیر و پس از ایجاد معاونت اقتصادی برای وزارت امور خارجه، تاثیر تلاش‌های این معاونت در شرایط اقتصادی و سیاسی کنونی برای افزایش روابط اقتصادی مشهود بوده است که امیدواریم این تاثیر گذاری در شرایط سخت موجود ادامه داشته باشد.

۴۰ دستگاه پل در لرستان تا پایان امسال به بهره برداری می رسد

مدیرکل راهداری و حمل و نقل جاده ای لرستان گفت: با توجه به هماهنگی های انجام شده با معاون وزیر راهداری و استاندار لرستان تا پایان سال جاری ۴۰ دستگاه پل در استان به بهره برداری می‌رسد.

عباس شرفی در حاشیه مراسم افتتاح پل دول گپ دمرود معمولان در گفت و گو با خبرنگار ایرنا اظهار داشت: ۵۰ کیلومتر از بستر رودخانه کشکان از خرم آباد تا معمولان لایروبی شده و ساحل سازی آن به پایان رسیده است .

وی افزود: لایروبی بستر رودخانه و ساحل سازی در ۲ نقطه گاو زرده و ورودی شهر پلدختر در دستور کار قرارداد که به مناقصه برود و طی روزهای آینده فعالیت آن آغازشود.

کمک ۲,۵ میلیارد تومانی مردم خراسان شمالی به شور عاطفه‌ها

مدیرکل کمیته امداد خراسان شمالی گفت: مردم نیکوکار استان در شور عاطفه‌های امسال دو میلیارد و ۵۳۷ میلیون تومان به دانش‌آموزان نیازمند کمک کردند.

مجید الهی راد بابیان اینکه ۶۵۰ میلیون تومان از این کمک‌های مردمی از طریق مراکز نیکوکاری استان به‌صورت نقدی و کالا اهداشده است، افزود: علاوه بر این بیش از ۳۰ میلیون تومان نیز به‌صورت نقدی به کمیته امداد اهداشده است و باقی‌مانده در قالب کالاهای اهدایی خیران بوده است.

وی بابیان اینکه کمک‌های نقدی نیکوکاران به خرید اقلام آموزشی الکترونیکی تبلت اختصاص داده می‌شود، اضافه کرد: هم‌اکنون ۱۳ هزار دانش‌آموز تحت حمایت و نیازمند در استان شناسایی‌شده‌اند.

مدیرکل کمیته امداد خراسان شمالی از توزیع ۱۳ هزار بسته لوازم‌التحریر برای دانش آموزان نیازمند استان طی امسال خبر داد و گفت ۵ هزار بسته به برکت همکاری خیران و نیکوکاران و همت ستاد اجرایی فرمان حضرت امام (ره) توزیع‌شده و باقی‌مانده نیز از محل کمک‌های کمیته امداد تهیه و توزیع‌شده است. مدیرکل کمیته امداد خراسان شمالی از جذب ۱۰۰ درصد از اعتبارات اختصاصی سفر مقام معظم رهبری به استان ویژه مددجویان تحت حمایت این نهاد خبر داد.

مجید الهی راد افزود در سفر مقام عظمای ولایت به استان ۴۱ میلیارد تومان اعتبار برای مددجویان تحت پوشش کمیته امداد خراسان شمالی اختصاص یافت، که تمام آن جذب شد.

وی بیان کرد: بخشی از این کمک‌ها برای رفع مشکلات فوری مددجویان در همان ایام حضور معظم له در استان بود که شامل پرداخت عیدی به میزان یک میلیارد و ۲۰۰ میلیون تومان به خانواده‌های نیازمند تحت حمایت و بخشی هم که با جذب اعتبارت در بخش های عمرانی، اشتغال، مسکن تا کنون ادامه داشته است.

مدیرکل کمیته امداد خراسان شمالی احداث ۳ مجتمع فرهنگی، ورزشی در شهرستان های شیروان، بجنورد و اسفراین را از مهمترین دستاوردهای این سفر با برکت عنوان کرد و گفت: برای هر پروژه یک میلیارد تومان پیش بینی شد و خدا رو شکر شاهد هستیم هم اکنون سه پروژه به اتمام رسیده و در دست استفاده قرار دارد.

الهی راد با اشاره به اینکه یکی دیگر از برکات سفر مقام معظم رهبری کمک به نوعروسان نیازمند بود که ۲ هزار سری جهیزیه با سرانه یک میلیون تومان به زوج های نیازمند اهدا شد، خاطر نشان کرد: همچنین ما مصوبه ای رو در بخش تهیه لوازم منزل محرومان داشتیم که ۲۸۰۰ سری لوازم منزل با اعتبار یک میلیارد و ۴۱۰ میلیون تومان به مددجویان اهدا شد.

وی کمک به لوله کشی گاز هزار و ۴۰۰ واحد مسکونی با اعتبار ۴۲۰ میلیون تومان را از سایربرکات این سفر عنوان کرد و ادامه داد: پرداخت مبلغ یک میلیارد و ۲۰۰ میلیون تومان



کمک موردی به مددجویان نیز در حال اتمام است. مدیرکل کمیته امداد خراسان شمالی گفت: کمک به احداث یا خرید ۶۰۰ واحد مسکونی شهری محرومان در این سفر به تصویب رسید که ۷۵ درصد اعتبارت جذب و برای منازل مددجویان هزینه شده است. وی اضافه کرد: مهمترین مصوبه سفر ولی امر مسلمین به استان در بخش توسعه اشتغال محرومان بود که ۲۴ میلیارد و ۵۰۰ میلیون تومان اعتبار به این بخش اختصاص یافت که تا کنون ۲۲ میلیارد تومان آن جذب و هم اکنون بیش از ۹۰ درصد از این مصوبه عملیاتی شده است.

الهی راد تصریح کرد: کمک به احداث و تعمیر ۲ هزار و ۱۰۰ باب واحد مسکونی و سرویس بهداشتی و حمام با سرانه یک میلیون تومان هم از دیگر مصوبات سفر رهبری بود که ۱۰۰ درصد آن محقق شده است و یک مصوبه هم در قالب پرداخت یک ماه مستمری به تمامی مددجویان با اعتبار یک میلیارد و ۲۶۹ میلیون تومان بود که تمامی آن در همان سال اول محقق شد.

راه اندازی سامانه اطلس در شرکت آبفا استان اصفهان

با بهره مندی از سامانه اطلس، مدیریت کمی و کیفی فرآیند تبدیل کروکی طرح های لوله گذاری های آب و فاضلاب به پروفیل در سطح استان، با استفاده از فن آوری روز انجام می شود.

مدیر دفتر مطالعات و بررسی های فنی فاضلاب شرکت آبفا استان اصفهان گفت: یکی از مهمترین درگاه های ارتباط مستقیم حوزه های فنی با مشترکین و مراجعین، واحد طراحی نقشه و تهیه پروفیل به منظور اصلاح یا توسعه تاسیسات آبفا می باشد.

محسن صالح افزود: با توجه به توسعه روز افزون مناطق تحت پوشش خدمات شرکت، افزوده شدن تراکم ساخت و ساز در مناطق مختلف و اضافه شدن محدوده های روستایی به جوامع هدف خدمات آبفا استان، حجم مراجعات به این واحد به صورت فزاینده ای در حال افزایش است.

وی ادامه روش های سنتی تهیه پروفیل را موجب طولانی شدن روند رسیدگی به درخواست ها دانست و تصریح کرد: با هدف ایجاد رضایت بیش از پیش مشترکین، سامانه اطلس در سطح استان راه اندازی شد و به این ترتیب علاوه بر افزایش دقت در طراحی پروفیل ها، مدت زمان رسیدگی به درخواست ها به طرز چشمگیری کاهش یافته و امکان پیگیری درخواست های معطل مانده به صورت روزانه برای مدیران سیستم فراهم شده است.

مدیر دفتر مطالعات و بررسی های فنی فاضلاب شرکت آبفا استان اصفهان عنوان کرد: با راه اندازی این سامانه نیاز به استفاده از کاغذ به حداقل ممکن رسیده و محدود به چاپ نسخه نهایی پروفیل شده است. عدم نیاز به مراجعات حضوری همکاران آبفا از سراسر استان به ستاد مرکزی برای پیگیری امور مربوط به طراحی و تحویل پروفیل ها از دیگر نتایج مهم استقرار این سامانه بوده است.

وی به برخی از قابلیت های این سامانه اشاره کرد و تصریح نمود: ارتباط با سامانه همارا به منظور آرشیو پروفیل ها و مستندات تهیه شده با فرمت های دیجیتالی و در نتیجه قابلیت آرشیو طبقه بندی شده اسناد در فرمت های مختلف با تعریف سطوح دسترسی محدود یا نامحدود و نیز رصد و نمایش تفکیکی سرعت عمل واحدهای مختلف، طی فرآیند و ایجاد شرایط مدیریت زمان تهیه پروفیل، از مزیت های راه اندازی این سامانه می باشد. صالح افزایش دقت و کیفیت طراحی نقشه‌ها و به حداقل رساندن زمان تهیه پروفیل که نقش مهمی در رضایت مندی مراجعین را دارد، یکی دیگر از قابلیت های اجرای این پروژه بر شمرد و خاطرنشان ساخت: بارگذاری لحظه ای و مستقل هر پروفیل از آلبوم مربوطه در سامانه و امکان دسترسی بلافاصله به مدرک و چاپ نسخه تایید شده توسط منطقه مورد نظر و عدم نیاز به ماندن مشترکین در صف انتظار تکمیل آلبوم های کلی، جستجوی چند منظوره اسناد و مدارک به منظور پاسخگویی بهتر به ارباب رجوع، اتصال هر مستند به مکان جغرافیائی عارضه مربوطه در زیرساخت مکانمند (تحت GIS) به منظور ایجاد امکان ردیابی مکانی مستندات و نیز پیش بینی توسعه سامانه به زیرساخت های موبایل جی آی اس از دیگر مزیت های این سامانه است.

افتتاح و بهره برداری ۱۲ طرح خدماتی–عمرانی سازمان آرامستان ها با اعتبار ۴۱۰ میلیارد ریال



شهردار اصفهان: پاداش ویژه به کارکنان باغ رضوان اصفهان در شرایط سخت کرونایی تعلق می گیرد

در چهارهمین برنامه « هر یکشنبه، یک افتتاح» از ۱۲ طرح جدید خدماتی-عمرانی سازمان آرامستان های شهرداری اصفهان با هزینه ای بالغ بر ۴۱۰ میلیارد ریال بهره برداری شد.

به گزارش اداره ارتباطات رسانه ای شهرداری اصفهان، امروز و در پنجاه و پنجمین برنامه از سلسله برنامه های « اصفهان در مسیر امید» که در قالب چهاردهمین برنامه هر یکشنبه یک افتتاح با حضور جمعی از اعضای شورای اسلامی شهر و حضور آنلاین شهردار اصفهان به دلیل ابتلا به کرونا برگزار شد، ۱۲ پروژه عمرانی - خدماتی سازمان آرامستان های شهرداری اصفهان با اعتبار ۴۱ میلیارد تومان افتتاح و بهره برداری شد.

آغاز عملیات اجرایی و بهره برداری از پروژه های خدماتی و عمرانی سازمان آرامستان های شهرداری اصفهان، تکمیل و راه اندازی ساختمان خدمات امور متوفیان، شروع عملیات عمرانی و فضای سبز فاز سوم باغ رضوان، طراحی و ساخت سالن جلسات ساختمان اداری، تغییر هویت بصری و گرافیک محیطی آرامستان باغ رضوان و به روزرسانی اپلیکیشن خدماتی سازمان آرامستان های شهرداری اصفهان از طرح هایی بود که در برنامه «هر یکشنبه یک افتتاح» افتتاح و بهره برداری شد.

همچنین فراخوان عمومی طراحی درایگاه های آرامستان باغ رضوان، مناسب سازی قطعات برای تسهیل در تردد سالمندان، جانبازان، معلولان و زائران اهل قبور، اجرای قبور پیش ساخته بتنی برای تسریع در ارائه خدمات به مراجعان، احداث سامانه تصفیه پساب غسالخانه آرامستان باغ رضوان، ساخت تابلو ترافیکی دروازه ای خیابان ثامن الائمه (ع)، اجرای فیبر نوری و طراحی و ساخت آرامگاه های خانوادگی دیگر طرح های جدید سازمان آرامستان های شهرداری اصفهان در این برنامه بود.

شهردار اصفهان در این برنامه گفت: پیرو مذاکره با مدیرعامل سازمان آرامستان های شهرداری اصفهان، پاداش ویژه برای همه کارکنان باغ رضوان اصفهان در نظر گرفته می شود چراکه اکنون کار آنها در شرایط فوق العاده و وضعیت بحرانی است و ممکن است خود گرفتار ویروس کرونا شوند.

قدرت اله نوروزی اظهار کرد: شرایط کنونی بسیار سخت است و امکان تجمع نیست اما برنامه های هر یکشنبه، یک افتتاح به عنوان یک برند مدیریت شهری راه خود را ادامه می دهد و در پرونده شهرداری اصفهان ثبت می شود تا در دوره های آینده مردم تحت عنوان «هر یکشنبه یک افتتاح» شاهد دریافت خدمات جدید و کاملی باشند.

وی ادامه داد: جای افتخار دارد در سازمانی مثل باغ رضوان، پروژه های متعددی با اعتبار ۴۱ میلیارد تومان افتتاح شده و به بهره برداری برسد.

شهردار اصفهان تصریح کرد: کار در این سازمان کار در خاموشی است و در شرایطی که وضعیت بسیار پیچیده است و شرایط کرونایی مراقبت ویژه ای نیاز دارد، فعالیت کارکنان این سازمان، عملی جز رفتار ایثارگرانه نمی تواند باشد که برای آنها آرزوی سلامتی دارم.

*رفتار مناسب با مردم در شرایط سخت، جای قدردانی دارد

وی افزود: در شرایطی که کارکنان باغ رضوان شاهد غصه های مردم بوده و عزاداری و مصیبت مردم را می بینند و از ابتدا تا انتها شاهد ناراحتی داغدیدگان هستند، رفتار خوب و برخورد مناسب آن ها با مردم جای قدردانی دارد. نوروزی اظهار کرد: امیدوارم این مجموعه پروژه های خدماتی بتواند به کیفیت خدمات رسانی به مردم بیفزاید و یقین دارم اعضای شورای سازمان آرامستان ها، هیئت مدیره و مدیرعامل سازمان به گونه ای حرکت می کنند که بیش از همیشه رضایت شهروندان حاصل شود.

وی تصریح کرد: در دو هفته گذشته شاهد افتتاحیه های مختلفی بودیم و امروز اکثر اعضای شورای شهر حضور دارند که جای سپاسگزاری دارد؛ انتظار این است افرادی که تصمیم گیری می کنند، شاهد بهره برداری از نتایج کار خود نیز باشند.

شهردار اصفهان افزود: ضمن اینکه این اقدام باعث قوت و قدرت بیشتر کارکنان می شود و به معنای حمایت کامل از کارکنان آرامستان هاست. وی افزود: پیرو مذاکره با مدیرعامل سازمان آرامستان های شهرداری اصفهان، پاداش ویژه برای همه کارکنان باغ رضوان اصفهان در نظر گرفته می شود چراکه اکنون کار آنها در شرایط فوق العاده و وضعیت بحرانی است و ممکن است گرفتار این ویروس شوند.

خبر

برگزاری کلاسهای آموزش مصرف ایمن و بهینه از گاز طبیعی در مدارس سطح استان اردبیل

کلاس آموزشی استفاده بهینه و ایمن از گاز طبیعی و وسایل گاز سوز در بین دانش آموزان مدارس شهر آبی بیگلو از توابع شهرستان نمین استان اردبیل برگزار شد.

به گزارش روابط عمومی شرکت گاز استان اردبیل ، سردار اسماعیلی مدیر عامل این شرکت با اعلام این خبر افزود : در راستای فرهنگ سازی عمومی مصرف بهینه گاز طبیعی و رعایت نکات ایمنی در بین دانش آموزان بعنوان همیاران شرکت گاز، و ترویج فرهنگ مصرف گاز طبیعی در میان خانواده ها ، کلاس آموزشی با حضور کارشناس اداره گاز ناحیه آبی بیگلو در مدرسه ابتدایی شهید ذاکر ۱، شهر آبی بیگلو برگزار گردید.

اسماعیلی با اشاره به این موضوع که افزایش آگاهی مشترکین گاز در زمینه مصرف ایمن و بهینه می تواند حفظ و صیانت از این سرمایه ملّی و همچنین کاهش حوادث ناشی از مصرف گاز طبیعی را به دنبال داشته باشد اظهار داشت: در این دوره آموزشی که با رعایت کلیه پروتکلهای بهداشتی برای ۱۰۰ نفر از دانش آموزان مقاطع ابتدایی شهر آبی بیگلو از توابع شهرستان نمین برگزار شد کلیه آموزش های لازم به منظور عملی کردن شعار اصلاح الگوی مصرف، ترویج فرهنگ استفاده صحیح از گاز طبیعی و پیشگیری از خطر گاز گرفتگی ارائه گردید.

مدیرعامل شرکت گاز استان اردبیل ادامه داد: برگزاری دوره‌های آموزشی ایمنی و اصلاح الگوی مصرف به عنوان یکی از فرآیندهای فرهنگ‌سازی طی سالهای اخیر در اکثر مدارس و مساجد استان برگزار شده بود که خوشبختانه اثربخشی بسیار خوبی به همراه داشته و زمینه‌ساز کاهش حوادث و صرفه‌جویی در مصرف گاز مشترکان بوده است.

اسماعیلی در پایان گفت: دانش آموزان با توجه به نقش تأثیر گذاری که در ارتباط با والدین و اصلاح فرهنگ اجتماعی دارند می توانند نقش فعال و موثّری در شکل گیری فرهنگ صحیح استفاده ایمن و بهینه از گاز طبیعی داشته باشند.

جاده اصفهان- چادگان آسفالت شد

در راستای ایمن سازی مسیر، رفع نقاط حادثه خیز و کاهش تصادفات محور اصفهان-چادگان، آسفالت گرم بخشی از این محور انجام شد.

به گزارش پایگاه خبری وزارت راه و شهرسازی (اصفهان)، شهرام عباسی سرپرست اداره نظارت برساخت راهها راه و شهرسازی استان اصفهان با اشاره به اینکه تکمیل باند دوم جاده اصفهان-چادگان یکی از اولویت‌های این اداره کل محسوب می شود گفت: به دلیل موقعیت خاص و تردد زیاد در این محور تسریع در اجرای آسفالت گرم آن در دستور کار قرار گرفته است.

وی با بیان اینکه زیرساخت‌های شهرستان چادگان به لحاظ موقعیت جغرافیایی وداشتن پتانسیل‌های گردشگری مورد توجه قرار دارد عنوان کرد: اجرای عملیات آسفالت‌ریزی محور اصفهان-چادگان با هدف تسهیل رفت و آمد شهروندان، ایمن‌سازی مسیر، رفع نقاط حادثه خیز و کاهش تصادفات محور با سرعت انجام پذیرفته است.

سرپرست اداره نظارت برساخت راهها مقطع اصلی اجرای پروژه را باند دوم به طول ۲ هزار و ۵۰۰ متر بیان کرد و گفت: طبق تعریف قرارداد نقطه شروع از حدود ۷ کیلومتری دهکده چادگان به طرف اصفهان است.

وی خاطرنشان کرد: کل پروژه ۷ هزار و ۵۰۰ متر است. که جهت پنج کیلومتر باقی مانده، در حال حاضرمراحل برآورد تکمیل راه و ابنیه فنی به مبلغ حدود ۸.۳ میلیارد تومان در قالب فرم ۱ (تامین اعتبار) تهیه شده است.

عباسی با بیان اینکه مراحل انجام آسفالت دو لایه در شهریورماه سال‌جاری اتمام یافته است. گفت مراحل شانه‌سازی شامل تهیه مصالح و اجرای کار در حال انجام است.

وی در پایان تصریح کرد؛ پس از تکمیل عملیات شانه‌سازی، مراحل نصب و تکمیل علایم ایمنی افقی و عمودی، خط‌کشی ترافیکی و نصب نیوجرسی (بلوک‌های بتنی) در قسمت رفوژ میانی، به عنوان یک اولویت کاری، انجام می‌شود

واحدهای تولیدی گناوه برای ورود به بازارهای هدف استاندارد سازی کنند

رئیس اداره استاندارد گناوه گفت: رعایت استانداردها باعث می‌شود تا واحدهای تولیدی با محصول با کیفیت به بازارهای هدف دست یابند.

به گزارش ایرنا، قدرت الله شاهین زاده روز سه شنبه در نشست با خبرنگاران این شهرستان افزود: واحدهایی که به استانداردها توجه کردند و محصولات‌شان را در حد استاندارد تولید و به بازارهای جهانی بویژه در شرایط کرونایی عرضه کردند، می‌توانند روی پای خود بایستند.

وی اضافه کرد: باتوجه به مزین شدن سال ۹۹ به نام جهش تولید، شرکت‌ها و واحدهایی می‌توانند در تحقق این شعار نقش داشته باشند که به رعایت استاندارد و کیفی‌سازی محصولات خود اهتمام کنند.

شاهین زاده با بیان اینکه شعار امسال هفته استاندارد " حفاظت از زمین با استانداردها " نام‌گذاری شده‌است، افزود: زمین امانتی از سوی خداوند در دست انسان است و همگان موظفیم طبق قانون و شرع از آن به نحو صحیح استفاده و حفاظت کنیم.

وی بیان کرد: در زندگی روزمره اگر استانداردها را رعایت شود به حفاظت از زمین و مکانی که در آن زندگی و کار می‌کنیم کمک می‌شود.

رئیس اداره استاندارد گناوه گفت: ساحل بندرگناوه یکی از ظرفیت‌های گردشگرپذیر این شهرستان است که مسافران و گردشگران در طول سال زباله‌های خود را در این منطقه بکر رها می‌کنند که این اقدام به آب و خاک آسیب وارد می‌کند.

پیدا و پنهان

ورود سکه به کانال ۱۶ میلیونی و توقف معاملات

با تشدید نوسانات قیمتی در بازار طلا و سکه اکثر معاملات در این بازار متوقف است ضمن اینکه حباب سکه نیز حدود یک میلیون و ۸۰۰ هزار تومان شده است. محمد کشتی‌آرای، نایب رییس اتحادیه طلا و جواهر با تاکید بر اینکه مدار قیمتی در بازار صعودی است، تصریح کرد: قیمت هر مثقال طلای آبشده ۱۷ عیار براساس اونس ۱۹۳۱ دلار و دلار آزاد به ۶ میلیون و ۳۳۶ هزار تومان، هر گرم طلای ۱۸ یک میلیون و ۴۶۳ هزار تومان و هر گرم طلای ۲۴ عیار یک میلیون و ۹۵۰ هزار تومان تعیین شده است. این فعال بازار طلا گفت: هم اکنون بسیاری از معاملات در بازار طلا و سکه کاملا متوقف است و فروشنده‌ها از فروش خودداری می کنند ولی خریدار در بازار داریم و تقاضا افزایش یافته است.

گران‌تر کنیم کسی آب معدنی نمی‌خورد

محمد فروهر، دبیر انجمن تولیدکنندگان و صادرکنندگان آب‌های معدنی و آشامیدنی ایران با اعلام «ما اگر افزایش قیمت بیشتری را اعمال کنیم مشتری خود را از دست خواهیم داد»، گفت: در زمان حاضر هزینه‌ها برای ما افزایش قابل توجهی پیدا کرده است. او با اعلام اینکه دو ماه گذشته افزایش ۲۰ درصدی قیمت آب معدنی و آب آشامیدنی به تصویب رسید، افزود: البته این حوزه مشمول قیمت‌گذاری نیست ولی تولیدکنندگان باید هزینه‌های تولید و گزارش آماری خود را به همراه درخواست افزایش قیمت‌ها به سازمان حمایت ارسال کنند تا در نهایت مشکلی برای افزایش قیمت‌ها وجود نداشته باشد.

افزایش قیمت بلیت هواپیما منتفی شد

به فاصله چند ساعت پس از واکنش مجلس به افزایش ناگهانی و چشمگیر قیمت بلیت هواپیما، وزیر راه و شهرسازی از منتفی شدن اقدام انجمن شرکت‌های هواپیمایی خبر داد. طی دو روز اخیر اعلام خبر افزایش قیمت بلیت هواپیما (از اول آبان ماه ۹۹) به بهانه مصوبه ستاد ملی کرونا در خصوص الزام ایرلاین‌ها به استفاده حداکثری از ۶۰ درصد ظرفیت صندلی‌های پروازی و البته نوسانات نرخ دلار و اکنش‌های متعددی را به همراه داشته است. چند روز پیش عضو کمیسیون عمران مجلس در این باره از ورود به پرونده افزایش قیمت بلیت هواپیما خبر داده و نرخنامه جدید را غیرواقعی اعلام کرد.

ادامه از صفحه اول

راه‌حل‌های نجات صادرات

طرح‌هایی در این مسیر را دارند نامساعد است، مشخص است که به هر حال باید راه‌های تازه را پیدا کرد و در مسیر خروج از رخوت گام برداشت. یکی از راه‌حل‌ها می‌تواند این باشد که صندوق ضمانت صادرات که نقش حمایت از صادرکنندگان را دارد به طرق مختلف تقویت شود که بدین منظور در ابتدا باید افزایش سرمایه‌هایی که طبق دو مصوبه قانونی از جمله تبصره ۴ قانون بودجه سال ۹۹ مبنی بر تخصیص مبلغ ۱۰۰ میلیون یورو و دو مصوبه سران قوا تخصیص ۲۰۰ میلیون یورو که هر دو از محل منابع صندوق توسعه ملی مشخص شده سریعا انجام شود. با وصول این منابع سرمایه صندوق ضمانت صادرات به ۵۰۰ میلیون یورو می‌رسد و اگر اجرایی شود قدرت منابع ارزی آن را افزایش می‌دهد و با استفاده از این منابع می‌توان قدم‌هایی را در زمینه توسعه صادرات اجرایی کرد. از طرفی همان‌طور که رقم صادرات در سند چشم‌انداز سال ۱۴۰۴ دستیابی به حداقل ۱۸۰ میلیارد دلار هدف‌گذاری شده است، با توجه به عملکرد چند سال اخیر از این هدف بسیار دور هستیم، تنها در شرایطی که سالیانه سرمایه صندوق ضمانت صادرات حداقل ۵۰۰ میلیون دلار افزایش یابد و به ۹ میلیارد دلار برسد. از آنجا که این صندوق وظایفی همچون بیمه، تضمین اعتبارات و سرمایه‌گذاری‌های مربوط به کالاها و خدمات صادراتی را انجام می‌دهد، افزایش سرمایه این صندوق جهت دستیابی به اهداف اینچنینی ضرورت فراوانی دارد که باید این افزایش سرمایه به طرق مختلفی از جمله، محل منابع بانک مرکزی و صندوق توسعه ملی انجام شود تا بتوانیم حداقل تا ۱۰ سال آینده به این هدف برسیم. ضمن اینکه همکاری و مشارکت صندوق توسعه ملی با این صندوق نیز راهی است که می‌تواند به افزایش قدرت صندوق ضمانت صادرات بیفزاید و از مسیر این نهاد مهم به توسعه صادرات افزود. ضمن اینکه در این خصوص می‌توان با انتقال بخشی از منابع ارزی بلوکه شده ایران در کشورهای گوناگون به نهادهایی مثل صندوق ضمانت صادرات قدرت این نهاد را برای تضمین فعالیت‌های اخذ، اجرا و مشارکت پروژه در آن کشورها راه را برای توسعه صادرات باز کرد. مثلا در کشورهایی که قصد دارند پروژه‌های زیربنایی ایجاد کنند و از طرفی شرکت‌های بزرگ ایرانی نیز هستند که به لحاظ توانایی تکنولوژیکی و مهارت‌های مدیریتی و تخصصی می‌توانند در این کشورها فعالیت کنند ولی به دلیل عدم ارتباطات بانکی و عدم پذیرش ضمانتنامه‌های ایرانی در کشورهای هدف صادراتی، شرکت‌های ایرانی مجبور می‌شوند تا مبالغ قابل اعتنایی را در این کشورها سپرده‌گذاری کنند که از توان‌شان خارج است یا هزینه‌ها را آنقدر افزایش می‌دهد که قدرت رقابت آنها را سلب می‌کند، بنابراین به دلیل ضرورت پوشش خطرات و هزینه‌های بخش خصوصی ناشی از تحریم‌های بین‌المللی توسط دولت یک پیشنهاد این است که دیپلماسی ایران بسیج شود و تصمیم‌گیرندگان کشورهایی که منابع ایران بلوکه شده را متقاعد کند که به شکلی قانونی مطالبات ایران در آن کشور به صندوق ضمانت صادرات منتقل شود و این نهاد با استفاده از بخشی از این منابع به عنوان سپرده در کشور عمان پروژه‌های ایران در عمان را از این طریق ضمانت کند و حمایت لازم را جهت ادامه فعالیت شرکت‌های صادرکننده تولیدی و خدماتی خصوصا خدمات فنی و مهندسی انجام دهد و همین‌طور بخشی از این مطالبات هم صرف تامین مالی پروژه شرکت‌های ایرانی در آن کشورها شود. واقعیت این است که این کار سخت است، اما باید دنبال آن رفت و از سختی‌ها عبور کرد.

گزارش


GettyImages

مکانیسم جدید عرضه خودرو جلوی دلالی‌ها را می‌گیرد؟

کشف قیمت خودرو این بار در بورس کالا

ندا جعفری

چند سالی است که زمزمه‌های عرضه مجدد خودرو در بورس کالا شنیده می‌شود و کارشناسان این حوزه نیز نظرات و انتقادات خود به این موضوع را مطرح می‌کنند، اما به نظر می‌رسد این روزها قضیه جدی‌تر شده و طرح آن در مجلس در دست بررسی است.

بر اساس این طرح قیمت پایه تعیین شده به عنوان قیمت پیشنهادی عرضه‌کننده در تابلوی معاملاتی بورس نمایش داده می‌شود و متقاضیان خرید خودرو باید با مهیا کردن شرایط و اخذ کد معاملاتی و ارایه قیمت پیشنهادی خود در فرآیند حراج شرکت کنند، سپس بر اساس قیمتی که در فرآیند حراج کشف می‌شود، خودرو را خریداری کنند.

جواد فلاح، مدیر مطالعات اقتصادی و سنجش ریسک بورس کالای ایران در این باره گفته بود: در گذشته خودرو، در بورس کالای ایران عرضه و معامله شده بود و برای تامین مالی خودروسازان نیز اوراق سلف موازی استاندارد منتشر شده است. البته در آن مقطع زمانی که خودرو در بازار فیزیکی عرضه شده و اوراق سلف برای آن منتشر شد، بازار خودرو مانند شرایط فعلی ملتهب و با نوسانات قیمتی شدید مواجه نبود، اما اخیرا نمایندگان مجلس شورای اسلامی، طرحی برای معاملات خودرو در بورس کالا تدوین و ارایه کرده‌اند که با فرآیند فعلی معاملات بورس کالای ایران تفاوت‌هایی دارد و بورس کالای ایران برای ایجاد زمینه جهت اجرای طرح پیشنهادی مجلس، زیرساخت‌های مقرراتی، سامانه‌های معاملاتی و هم سایر فرآیندهای معاملاتی را در صورت نیاز بازبینی می‌کند. هر فردی که بخواهد خودرو در بازار سرمایه معامله کند، ابتدا باید احراز هویت شود و کد معاملاتی از کارگزاری‌های دارای مجوز اخذ کند.

در این میان روح‌الله ایزدخواه، مسوول کارگروه خودرو کمیسیون صنایع مجلس در مورد طرح «تحول صنعت و بازار خودروی کشور» توضیحاتی داده است؛ به گفته ایزدخواه، هر کس در سال فقط یک خودرو از یک مدل می‌تواند از بورس خریداری کند و در بورس کالا، خودرو با قیمت تمام‌شده و واقعی معامله می‌شود و قیمت پایه را سازمان حمایت از مصرف‌کننده مشخص خواهد کرد.

در این رابطه امیرحسین کاکایی، عضو هیات علمی دانشکده خودرو دانشگاه علم و صنعت به «اعتماد» می‌گوید: صنعت خودرو در شرایط فعلی نیازمند فرماندهی واحد و حرکت جهادی برای افزایش تولید است و به نظر می‌رسد با توجه به درگیر شدن چندین ارگان و نهاد در اجرای این طرح نه راهی برای نجات صنعت خودرو خواهد بود و نه بازار خودرو و سروسامان خواهد گرفت و این هدف تنها در کوتاه‌مدت می‌تواند راه‌حلی برای این صنعت بیمار باشد.

این کارشناس حوزه خودرو با اشاره به مکانیسم و کشف قیمت خودرو در بورس کالا ادامه می‌دهد: قرار بر این است که واقعیت قیمت خودرو در بورس مشخص شود و بر اساس طرح مجلس، قیمت پایه عرضه خودرو در بورس، قیمتی است که شورای رقابت بر اساس فرمول قیمت‌گذاری تعیین می‌کند و خودروهای با تیراژ ۱۰ هزار تا امکان عرضه در بورس را خواهند داشت. کاکایی در پاسخ به این پرسش که آیا این اقدام منجر به کاهش قیمت خودرو نیز خواهد شد؟ یا خیر، ادامه می‌دهد: خیر، این گونه نخواهد بود که با کشف قیمت خودرو قیمت آن کاهش پیدا کند و این تصور کاملا غلط است.

او با بیان اینکه در سال‌های گذشته کشف قیمت از سوی سایت‌های خرید و فروش آنلاین مانند دیوار و شیپور و ... انجام می‌شد، ادامه می‌دهد: در این سایت‌ها مردم با تبادل قیمت‌ها به عددی مشخص برای خرید و فروش خود می‌رسیدند که نهایتا با اتفاقاتی که در این سایت‌ها افتاد از نرخ‌گذاری خودرو جلوگیری شد، اما واقعیت بازار این است که در حال حاضر شاهد قیمت‌گذاری نادرست در بخش خودرو هستیم.

کاکایی در پاسخ به این پرسش که چرا پراید ۴۰ میلیونی به ۱۵۰ میلیون تومان رسیده است و همچنان خودروسازان از وضعیت‌شان ابراز نارضایتی می‌کنند؟ ادامه می‌دهد: قیمت پراید به صورت دستوری تا دو سال ۴۰ میلیون تومان باقی ماند؛ این در حالی است که آن زمان هم پراید باید بالاتر از این قیمت عرضه می‌شد ضمن آنکه تولید خودروسازان در حال حاضر نصف شده و صنعتی که تا ۴ درصد ارزش GDP را تشکیل می‌داد امروز به ۲ درصد تنزل پیدا کرده است. او با بیان اینکه وضعیت صنعت خودرو بسیار اسفناک شده است، ادامه می‌دهد: در صورتی که این صنعت آسیب ببیند و زمین بخورد، سونامی ورشکستگی خطرناکی به وجود خواهد آمد، آنچه مسلم است، این است که وضعیت قیمت‌گذاری در این صنعت اشتباه است، تنها راه‌حل در این شرایط افزایش تولید خودرو است؛ بنده پیش‌بینی می‌کنم با این وضعیت تا پایان سال خودروسازان ۶۰ هزار میلیارد تومان زیان انباشته داشته باشند. این عضو هیات علمی دانشکده خودرو دانشگاه علم و صنعت با اشاره به قیمت این روزهای سکه در بازار ادامه می‌دهد: امروز قیمت سکه به ۱۶ میلیون تومان رسیده و با تورم ۶۰ درصدی روبه‌رو هستیم و ارزش پول ملی نیز هر روز پایین‌تر می‌آید و درآمدها هم متناسب با رشد قیمت‌ها افزایش پیدا نمی‌کند و قیمت خودرو نیز به صورت وحشتناکی بالا رفته است؛ در نتیجه شاهد یک حلقه باطل در اقتصاد هستیم. کاکایی با بیان اینکه طی ۶ ماه گذشته چندین راه‌حل برای کنترل بازار خودرو اعلام شد که بی‌نتیجه بود، ادامه می‌دهد: آیا در این مدت قرعه‌کشی و مدل فروش‌های مختلف توانست به وضعیت خودروسازها کمک کند؟ مشکل اصلی اینجاست که قیمت خودرو باید آزاد شود اما مقاومت‌هایی در این خصوص وجود دارد. این در حالی است که اگر تمام سود فروش به خودروساز می‌رسید، شرکت‌های خودروسازی می‌توانستند با درآمد حاصل شده، سرمایه‌گذاری‌های جدید انجام دهند. بر اساس این گزارش؛ با اجرای طرح عرضه خودرو در بورس کالا تمامی خودروهای نو تولید داخل صرفا از طریق بورس کالا عرضه خواهند شد و خریداران خودرو در بورس حق فروش خودرو را تا دو سال بعد از خرید نخواهند داشت و خریداران خودرو تا بازه زمانی دو ساله ملزم به پرداخت مالیات سنگینی نیز خواهند شد.

تمام خودروهای سبک صفر کیلومتر داخلی و برخی خودروهای خارجی هم مشمول این طرح می‌شوند ضمن آنکه عرضه خودروی تولید شده در بورس بحث افزایش کیفیت خودرو را هم در بر دارد. بر اساس طرح مجلس، قیمت پایه عرضه خودرو در بورس، قیمتی است که شورای رقابت بر اساس فرمول قیمت‌گذاری تعیین می‌کند. حال این سوال مطرح می‌شود که آیا با ورود خودرو به بورس، دلالی و واسطه‌گری از چرخه توزیع خودرو خارج شده و سوددهی کارخانه‌های خودروسازی نیز افزایش خواهد یافت؟

یادداشت

رکوردزنی در کاهش صادرات فرش دست‌باف

حمید کارگر | صادرات فرش دست‌باف ایران در مدت ۳ سال به یک دهم تنزل پیدا کرده است. از این خبر ناگوار به آسانی نمی‌توان گذشت. در شرایطی که درآمدهای نفتی کشور با اما و اگر مواجه شده و سخن از توسعه صادرات غیرنفتی به میان می‌آید، یکی از نامدارترین اقلام صادراتی غیرنفتی چنین مهجور افتاده است. در شرایطی که «رونق تولید» و «جهش تولید» مبنای فعالیت‌های تولیدی و تجاری شده است، یکی از شاخص‌ترین تولیدات ملی اینچنین با چالش مواجه شده است.

آمار چنین می‌گوید که در سال ۹۶ بیشتر از ۴۲۶ میلیون دلار فرش دست‌باف از کشور صادر شد که این عدد در سال بعد به ۲۳۸ میلیون دلار تنزل یافت و در سال ۹۸ نیز از ۷۰ میلیون دلار فراتر نرفت. امسال هم آنگونه که از شواهد و قراین پیداست در خوشبینانه‌ترین حالت بیش از ۵۰ میلیون دلار صادرات فرش نخواهیم داشت و این یعنی نزول به «یک دهم» در عرض ۳ سال!

انگشت اتهام را به کدام سو باید گرفت؟ فقط کاخ سفید؟

بی‌تردید یکی از عوامل اثرگذار در این افت صادراتی، تحریم بدخواهانه‌ای بوده که از سوی امریکا بر فرش ایرانی اعمال شده است. اما این همه واقعیت نیست.

با خروج امریکا از برجام، ترخیص فرش ایرانی در گمرک ایالات متحده ممنوع شد و درهای بزرگ‌ترین بازار مصرف فرش دست‌باف دنیا به روی دست‌بافته‌های کشور ما بسته شد. حذف این مشتری عمده، کاهش آمار صادراتی را بدیهی جلوه می‌دهد اما در نظر داشته باشیم که پیش از برجام نیز ورود فرش ایرانی به امریکا ممنوع بود و در آن زمان چنین کاهشی را شاهد نبودیم. در دوره‌های دیگری که صادرات فرش دست‌باف ایران با تحریم مواجه بود، اعداد صادراتی از میانگین ۳۰۰ میلیون دلاری پایین‌تر نیامد.

باید پذیرفت که تحریم بدخواهانه و توجیه‌ناپذیر امریکا بر فرش ایرانی تنها یکی از علل اثرگذار بر افت صادرات فرش بوده و عوامل دیگر در این رکوردزنی بی‌سابقه در کاهش صادرات را باید در بی‌تدبیری‌ها و خودتحریمی‌های داخلی جست‌وجو کرد.

مقررات سخت‌گیرانه و گاه متناقضی که برای بازگرداندن ارز حاصل از صادرات فراروی صادرکنندگان فرش دست‌باف قرار گرفت و به تفاوت فروش زمانبر فرش در بازارهای هدف با دیگر کالاها توجهی نداشت را نمی‌توان نادیده گرفت. بر رشد تصاعدی بهای مواد اولیه فرش دست‌باف از پشم و ابریشم تا انواع رنگ‌زاها نمی‌توان چشم بست. از وضع تعرفه بالای گمرکی برای واردات ابریشم به کشور نمی‌توان غافل شد. تورم داخلی و افزایش هزینه‌های تولید و قیمت تمام‌شده فرش را نمی‌توان ندید. تنگناها و سخت‌گیری‌های مالیاتی و بیمه‌ای را نمی‌توان فراموش کرد. در کنار اینها نباید از یاد برد که مشوق‌ها و تسهیلات حمایتی از تولید و تجارت فرش نیز در این مدت به حداقل رسیده‌اند. کدام پروژه‌های تبلیغاتی برای توسعه بازار فرش دست‌باف به انجام رسیده‌اند؟ از حضور در چند نمایشگاه برون‌مرزی برای بازاریابی و گسترش تجارت بهره گرفته شده است؟ چند هیات تجاری به بازارهای هدف اعزام شده‌اند یا چند تاجر برون‌مرزی در داخل کشور پذیرش شده‌اند؟ کدام تسهیلات خاص به تولیدکنندگان فرش دست‌باف یا کدام مشوق‌های صادراتی به صادرکنندگان فرش دست‌باف پرداخت شده است؟

از یاد نبریم که حمایت و هدایت هنر - صنعت فرش دست‌باف ایران در وزارتخانه‌ای به انجام می‌رسد - وزارت صنعت، معدن و تجارت - که در همین ۳ سال ۳ وزیر و ۲ سرپرست به خود دیده است و از این بی‌ثباتی و بلاتکلیفی، پیامد مطلوبی را نمی‌توان انتظار داشت؛ به ویژه آنکه در این مدت چهره‌هایی بر مسند اداره مرکز ملی فرش ایران نشسته‌اند که آشنایی، شناخت یا سابقه‌ای در این هنر - صنعت نداشته‌اند و جز شعارزدگی، دادن وعده‌های بی‌پشتوانه، آزمون و خطا و بی‌عملی چیزی در کارنامه ندارند.

رکوردزنی در کاهش صادرات فرش هشداری دردآور است که به زودی تبعات تلخ خود را بیشتر نشان خواهد داد. کافی است در نظر آوریم که از بین رفتن صادرات به معنای کاهش تولید در آینده‌ای نزدیک است و کاهش تولید به معنای بیکاری چند صد هزار نفر قالیباف خواهد بود. تا دیر نشده توجهی باید.

رییس انجمن علمی فرش ایران

ویژه

برخورداری ۲۱ روستای فریدن از آب شرب سالم و پایدار

در حال حاضر ۲۱ روستا تحت پوشش آبفای فریدن، از آب شرب سالم و بهداشتی برخوردار هستند، این در حالی است که مقرر گردیده با ایجاد مجتمع ۲۸ روستایی، همه روستاهای این منطقه با بهره‌مندی از چشمه لنگان، از آب شرب سالم و پایدار برخوردار شوند. مدیر آبفا فریدن با بیان اینکه از ۲۸ روستا در این منطقه، ۲۷ روستا تحت پوشش آبفا می‌باشد، اعلام کرد: هم‌اکنون جمعیت این منطقه ۵۲ هزار و ۶۸۰ نفر است که از این رقم حدود ۵۰ درصد آن را جمعیت روستایی تشکیل می‌دهد. مسعود مقدسی با اشاره به جمعیت قابل توجه روستاها در منطقه فریدن عنوان کرد: آب شرب روستاییان از طریق ۳۸ فقره چاه تامین می‌گردد و این منابع از لحاظ کمی و کیفی مورد تایید مراکز ذی‌صلاح هستند. او هم‌اکنون آبدهی این ۳۸ حلقه چاه را ۱۱۰ لیتر در ثانیه اعلام و خاطرنشان کرد: در سال‌های گذشته آبدهی این منابع به بیش از ۱۸۰ لیتر در ثانیه می‌رسید اما به دلیل خشکسالی‌های پیاپی آبدهی چاه‌ها کاهش یافته و به همین دلیل تجهیز و نوسازی چاه‌ها در دستور کار قرار دارد.

مقدسی افزود: برای تامین پایدار آب شرب روستاییان ۳۰ مخزن با ظرفیت بیش از ۶ هزار و ۱۰۰ متر مکعب احداث و در مدار بهره‌برداری قرار گرفته است.

رکورد سرویس‌دهی همزمان همراه اول به ۶۰ میلیون مشترک

به گزارش اداره کل ارتباطات شرکت ارتباطات سیار ایران، همراه اول به عنوان نخستین و بزرگ‌ترین اپراتور تلفن همراه کشور توانسته با تعیین چشم‌انداز «تبدیل شدن به یکی از رهبران بازار ICT منطقه با ارایه خدمات و راهکارهای هوشمند با هدف توانمندسازی اکوسیستم دیجیتال»، سرویس دهی شبکه‌اش را بیش از پیش ارتقا دهد. طبق جدیدترین آمارها، با ظرفیت‌سازی صورت گرفته در سال‌های اخیر، تعداد سرویس گیرندگان همزمان از شبکه همراه اول از مرز ۶۰ میلیون مشترک گذشته است که حدود ۷۱ درصد از جمعیت کشور را شامل می‌شود. سرویس‌دهی همزمان همراه اول در سال ۱۳۹۶ برای حدود ۴۸ میلیون مشترک انجام شده که در سال جاری نسبت به سال مذکور حدود ۲۵ درصد افزایش داشته است. همچنین طبق این گزارش، در سه ماهه نخست سال جاری، همراه اول به دلیل ظرفیت‌سازی صورت گرفته در شبکه و پوشش گسترده، میزبان بیش از ۸ میلیون مشترک ایرانسل و ۳،۵ میلیون مشترک رایتل بوده است.

جدول

سودوکو

		۳	۴					۱
۵	۴				۳			
۶		۲		۵		۷		
	۳							۹
			۹		۴			
۲						۶		
	۶			۷		۹		۴
			۱			۶	۵	
۴				۵			۲	

۷	۵	۲	۹	۴	۱	۸	۶	۳
۶	۴	۱	۸	۵	۳	۷	۹	۲
۳	۹	۸	۲	۶	۷	۵	۱	۴
۴	۱	۹	۷	۳	۲	۶	۵	۸
۲	۸	۷	۶	۱	۵	۳	۴	۹
۵	۶	۳	۴	۸	۳	۲	۷	۱
۸	۳	۶	۱	۷	۴	۹	۲	۵
۹	۷	۴	۵	۲	۸	۱	۳	۶
۱	۲	۵	۳	۹	۶	۴	۸	۷

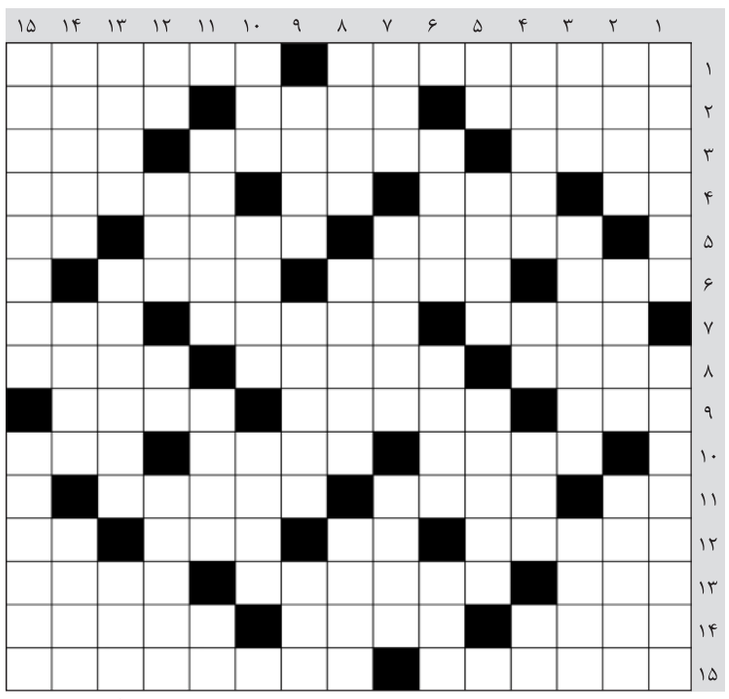

متقاطع

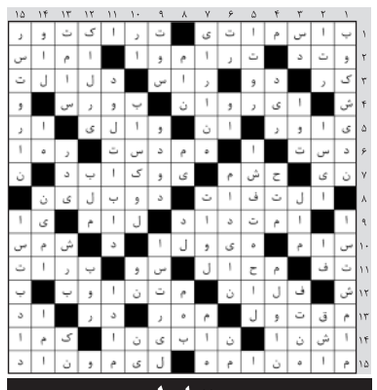

افقی

۱- از شهرهای آذربایجان غربی - حمام خودرو
۲- صبحانه نخورده - خوب و پسندیده - قشنگ و نیکو
۳- دخمه اموات اشکانیان - از اعیاد مسلمانان - گربه صحرایی
۴- شراب - روز عرفه - طرف و جهت - آرا
۵- وزیر فرعون - اصیل و شریف - میزان عمر
۶- فراموشی - شکر متبلور - بلند مرتبه
۷- از اثرهای معروف احمد شاملو - ردیاب - خراش و بریدگی عضوی از بدن
۸- خدای هندوان - از شهرهای لرستان - قسمت اصلی گیاه
۹- فلز مغناطیسی - بزک - تاریخ‌نویس
۱۰- از شهرهای بوشهر - بیرون - دندان تیز حیوانات
۱۱- مادر عرب - پول چین - مفتش
۱۲- پایتخت نیجریه - واحد تنیس - جوراب - بادسرد
۱۳- ماه مدرسه - دستگاه نمایش فیلم - آرزوها
۱۴- گردنبند - کفش پاشنه‌دار - از پیست‌های اسکی ایران
۱۵- ژله - نمونه کالا

عمودی

۱- پایتخت کامبوج - سرمایه
۲- کمک کردن - لشکر و قشون - زمین ناهموار
۳- حسادت - از رودهای مهم ایران - فرار
۴- پایتخت کانادا - حرف تردید - کمان تیر اندازی - تولد
۵- بوی ماندگی - خواهش - دختر کوروش
۶- کلاغ - بحر - تمیز
۷- کشور عجایب - ناشایست - خانه پشت به آفتاب
۸- مدیر - سالمه - مسیحی
۹- واحد پول سوئد - شیره انگور - آماده سازی زمین
۱۰- خانه بی پنجره - لقب امام محمد تقی (ع) - سخن درست و برحق
۱۱- ملاک - جدا از هم - لحظه کوتاه
۱۲- گل سرخ - پیش - از حروف یونانی - هم‌چشمی کردن
۱۳- اندک - رب النوع مصری - روده
۱۴- شیطان - صدای له کردن برگ درخت - حشره خونخوار
۱۵- از اثرهای معروف شیخ محمود شبستری - کاخ روسیه

دریچه

با امریکا مذاکره نمی‌کنیم

سخنگوی وزارت امور خارجه کشورمان گفت: معتقدیم آقای ترامپ هیچ فهم درستی از ماهیت روابط بین‌الملل و روابط ایران و امریکا ندارد و گویی مشاوران ایشان نیز قرار نیست که این موضوع را بفهمند. به گزارش ایسنا، سعید خطیب‌زاده، صبح روز دوشنبه در نشست هفتگی خود با خبرنگاران در پاسخ به سوالی در ارتباط با اظهارات ترامپ مبنی بر رسیدن به توافق با ایران طی مدت خیلی کوتاهی و همچنین انتشار گزارشی از سوی روزنامه الجریده کویت مبنی بر اینکه مذاکرات پنهانی بین ایران و امریکا در عمان در حال برگزاری است با کنایه گفت: به نظرم آقای ترامپ باید ذهن شان را جمع و جور کند تا بالاخره می‌خواهند نصفه روزه با ایران به نتیجه برسند یا چیز دیگری. خطیب‌زاده تاکید کرد: ما معتقدیم آقای ترامپ هیچ فهم درستی از ماهیت روابط بین‌الملل و روابط ایران و امریکا ندارد و گویی مشاوران ایشان نیز قرار نیست که این موضوع را بفهمند. این دیپلمات ارشد کشورمان خاطرنشان کرد: نه مذاکره‌ای بین ایران و امریکا بوده است، نه مذاکره‌ای هست و نه مذاکره‌ای خواهد بود. به نظرمان اینگونه سخنان مصرف داخلی دارد و شاید به درد ترامپ بخورد ولی به درد روابط ایران و امریکا نمی‌خورد. خطیب‌زاده با تکرار مواضع قبلی ایران در ارتباط با امریکا گفت: مواضع جمهوری اسلامی ایران در ارتباط با امریکا ثابت، قاطع و روشن است و ما بدون لکنت این مواضع را بارها گفته‌ایم. سخنگوی وزارت خارجه خاطرنشان کرد: راه روشن است. امریکا باید خطای بزرگی که انجام داده است را بپذیرد. آن را جبران کند به قوانین بین‌المللی احترام بگذارد و روندی که در پیش گرفته را علیه ایران که یک روند ضد بشری است جبران کند و خسارت‌هایی را که به ایران از طریق این جنگ‌ها و تجاوزها به ملت ایران وارد کرده جبران کند. شاید بعد از این مراحل بتواند در گوشه‌ای از اتاق برجام جایی را برای خود پیدا کند.

حقوق بشر واقعی محترم است

رییس قوه قضاییه گفت: حقوق بشر واقعی و برخاسته از دین را محترم می‌شماریم. به گزارش قوه قضاییه، سید ابراهیم رییسی در جلسه صبح امروز شورای عالی قوه قضاییه، با اشاره به سفر اخیر خود به استان اردبیل که پنجشنبه گذشته در ادامه سفرهای استانی وی صورت گرفت، پیگیری رفع مشکلات واحدهای تولیدی استان را از مهم‌ترین دستاوردهای این سفر عنوان کرد. رییس قوه قضاییه گفت: رونق تولید و خدمات و حمایت از تولیدکننده، همانند مبارزه با فساد از ماموریت‌های اصلی و مستمر دستگاه قضایی است و همکاران ما در بخش‌های مختلف قضایی تلاش می‌کنند هیچ کارخانه‌ای تعطیل یا نیمه تعطیل نشود و هیچ تولیدکننده‌ای زمین نخورد. رییسی افزود: نیروهای غیور سپاه و ارتش و رزمندگان عزیز ما در دوران دفاع مقدس در لبیک به فرمان امام عزت و افتخار آفریدند و با تدبیر، استقامت و مجاهدت در برابر دشمن ایستادند و امروز هم مسوولان و فعالان عرصه اقتصادی باید به فرامین مقام معظم رهبری عمل کنند. رییس قوه قضاییه، حفظ ارزش پول ملی را یکی از مهم‌ترین فرامین اقتصادی مقام معظم رهبری عنوان کرد و گفت: مقام معظم رهبری بارها فرمودند کاهش ارزش پول ملی برای کشور خسارت‌بار است و میدانداران حوزه اقتصاد باید شبانه‌روز برای مقابله با این معضل تلاش کنند. رییسی تأکید کرد: درس دفاع مقدس برای مسوولان اقتصادی این است که با الگوگیری از دفاع جانانه و ایثار و شجاعت رزمندگان عزیز، برای دفاع از ارزش پول ملی و مدیریت بازار و کاهش تورم و گرانی و تأمین کالاهای اساسی مورد نیاز مردم تلاش کنند و به مردم آرامش خاطر بدهند. رییس قوه قضاییه با بیان اینکه کار دشمن، دشمنی است، اظهار داشت: دشمن به دنبال تهدید و تحریم و فتنه و توطئه است، ولی مسوولان ما باید با تدبیر در همه عرصه‌ها و با استفاده از ظرفیت‌های عظیمی که در کشور وجود دارد که مهم‌ترین آنها نیروی کار پویا و متعهد و متخصص است، می‌توانند جنگ اقتصادی و روانی و رسانه‌ای دشمن را خنثی کنند. رییسی با تأکید بر اینکه دشمن در هیچ عرصه‌ای نتوانسته ملت ایران را متوقف کند و امروز هم با تدبیر می‌توان از شرایط موجود پیروزمندانه عبور کرد، خطاب به مسوولان اجرایی متذکر شد: ارجاع همه ناکارآمدی‌ها به اقدامات دشمن درست نیست و ضعیف نمایی ما دشمن را در تصور اثرگذاری اقداماتش و تداوم خباثت‌ها و توطئه‌هایش تشجیع می‌کند. رییس قوه قضاییه مردم را رمز پیروزی نظام اسلامی و شکست دشمن دانست و در بخش دیگری از سخنانش با اشاره به تشدید توطئه‌های دشمن با مستمسک قرار دادن حقوق بشر گفت: دشمن می‌خواهد قتل و جنایت را در جامعه عادی جلوه دهد و بر همین اساس تلاش می‌کند مردان و زنان شجاع ما در عرصه‌های امنیتی و قضایی را تضعیف کند. رییسی افزود: دشمن تلاش می‌کند با انگ زدن به چهره‌های مصمم حافظان امنیت و اقتدار و حامیان تولید، آنها را از کارآمدی بیندازد و برای این کار از «حقوق بشر» استفاده ابزاری می‌کند؛ در حالی که خودشان پایه گذار مکتب قتل و غارت و شکنجه در عالم هستند. رییس دستگاه قضا از «امریکا و برخی کشورهای اروپایی» به عنوان «کانون جنایت» و از «خفه کردن صدای عدالتخواهان با قرار دادن زانو بر گلوی آنها» به عنوان «روش جدید شکنجه» یاد کرد و گفت که قوه قضاییه تحت تأثیر فضاسازی‌های نظام سلطه و پیاده نظام امریکا و اروپا قرار نمی‌گیرد و تنها بر مدار عدل و انصاف و قانون حرکت می‌کند. رییسی ادامه داد: حقوق بشر واقعی و برخاسته از دین را محترم می‌شماریم و بر اساس آموزه‌های اسلام و مبانی فکری امامین نظام اسلامی به وظایف قانونی خود عمل می‌کنیم و کوچک‌ترین تضعیف و تضییع حق را برای خود جایز نمی‌دانیم. رییس قوه قضاییه با تاکید بر اینکه اجرای حق و عدالت ضامن سعادت جامعه است، تصریح کرد: مردم از دستگاه قضایی انتظار اجرای عدالت دارند و قضات شجاع و باغیرت ما فقط به اقتضای حق و قانون حکم می‌کنند و ملامت‌ها و تهدیدها دل آنها را خالی نمی‌کند.

آمار عجیب اقتصاد ایران در دوران کرونا

نرخ بیکاری پس از مدت‌ها تک‌رقمی شد



در ماه‌هایی که تحت تاثیر شیوع ویروس کرونا، نه تنها اقتصاد ایران که اقتصاد بسیاری از کشورهای جهان با تبعات سنگین شیوع این ویروس دست و پنجه نرم می‌کنند و بسیاری از دولت‌ها از این می‌گویند که احتمالا خارج شدن از زیر بار هزینه‌های سنگین کرونا به سال‌ها زمان نیاز خواهد داشت، اقتصاد ایران حرکت منحصر به فرد خود را ادامه داده و حالا در آمارهای ثبت شده در ایام کرونا، دومین شگفتی را نیز ثبت کرده است.

از روزهای ابتدایی اسفند که ورود کرونا به ایران رسما از سوی دولت تایید شد، با توجه به اهمیت فاصله‌گذاری اجتماعی و کاهش تماس‌های افراد با یکدیگر به منظور جلوگیری از انتقال ویروس، دولت تصمیم گرفت فعالیت بسیاری از کسب و کارها را رسما تعطیل کند و این تعطیلی تقریبا تا پایان فروردین ماه ادامه پیدا کرد. هرچند بسیاری از متخصصان اعلام کردند که دستور دولت برای بازگشایی کسب و کارها، زودتر از موعد بوده و همین امر به اوجگیری دوباره کرونا منجر می‌شود اما تلقی مسوولان اقتصادی کشور این بود که در صورت تداوم تعطیلی‌ها اقتصاد ایران با مشکلاتی جدی‌تر مواجه خواهد شد. اصلی‌ترین علت این تحلیل مواجهه ایران در دو سال و نیمه گذشته با تحریم‌های امریکا و تضعیف اقتصاد کشور در این ایام بوده است.

از سوی دیگر با توجه به اینکه بخش قابل توجهی از اقشار کم درآمد برای گذران زندگی خود نیاز به کار روزمره دارند، بازگشایی مشاغل تصمیمی بود که در ایران بسیار زودتر از بسیاری از دیگر کشورهای جهان نهایی و اجرایی شد.

با وجود این تصمیم زودرس که به اعتقاد برخی کارشناسان زمینه ساز آغاز موج دوم کرونا در ایران بود، اقتصاد ایران نیز از شیوع کرونا بی‌نصیب نماند. بر اساس گزارش مرکز آمار رشد اقتصادی ایران در بهار سال جاری به منفی ۳،۵ درصد رسیده که در ادامه رشد منفی دو سال گذشته به ثبت رسیده است. در این بستر، رشد اقتصادی بخش غیرنفتی که در سال ۹۸ مثبت شده بود نیز بار دیگر منفی شده و به عدد منفی ۱،۸ درصد رسید.

با وجود این آمار منفی، اقتصاد ایران یک تجربه منحصر به فرد را در بازار سرمایه تجربه کرد. در شرایطی که کرونا باعث شد بسیاری از بازارهای بورس جهانی سقوط جدی را تجربه کرده و برای مدت طولانی منفی شوند، بورس ایران که از سال ۹۸ حرکت صعودی خود را آغاز کرده بود در سال جاری نیز این حرکت را تا هفته‌های پایانی تابستان ادامه داد و حتی با رسیدن به رکورد دو میلیون واحد، سودی بیش از ۲۰۰ درصدی را نصیب سهامداران خود کرد. هرچند این بازار در هفته‌های گذشته در نتیجه برخی تصمیمات غلط اقتصادی و گمانه‌زنی‌های منفی درباره آینده بازار، سقوطی قابل توجه را تجربه کرده و این روند را نیز ادامه داده است اما آنچه در ماه‌های ابتدایی شیوع کرونا، رخ داد تجربه‌ای عجیب از صعودی شدن بازار در ایام توقف بسیاری از فعالیت‌های اقتصادی بود.

حالا گزارش جدید مرکز آمار از وضعیت اقتصاد ایران در بهار سال جاری، وضعیت شاخص دیگری را نمایان کرده که نشان می‌دهد در این تجربه منحصر به فرد، بورس تنها نبوده و شاخص بیکاری نیز تغییری مثبت داشته است، تغییری که هرچند چندان بزرگ و قابل توجه به حساب نمی‌آید اما پس از سال‌های طولانی، نرخ بیکاری در ایران را تک رقمی کرده است.

بیکاری بهار: ۹،۸ درصد

بر اساس گزارش مرکز آمار، نرخ بیکاری در بهار سال ۹۹ به کاهشی حدودا ۰،۸ درصدی به ۹،۸ درصد رسیده است. هرچند کاهش رخ داده کمتر از یک درصد بوده اما یکی از بهترین اعداد به دست امده در عملکرد دولت‌های اخیر به شمار می‌رود. دولت روحانی که در سال ۹۲ کار خود را با بیکاری حدودا ۱۰،۵ درصدی آغاز کرده بود حالا این عدد را تک رقمی کرده که یکی از اصلی‌ترین شعارهای دولت در سال‌های ابتدایی فعالیتش بود.

دلیل اهمیت این شاخص تک رقمی خود را در بررسی آمار بیکاری در سال‌های گذشته نشان می‌دهد. بر اساس برآوردهای صورت گرفته نرخ بیکاری ایران در سال ۱۳۵۵، ۱۰،۲ درصد بوده که این عدد در سال ۱۳۶۵ به ۱۴،۲ درصد افزایش یافته است. پس از آن بهترین عملکرد ثبت شده در بررسی دهه‌ها به سال ۱۳۷۵ باز می‌گردد که عدد ثبت شده در این سال، ۹،۱ درصد بوده است. پس از آن نرخ بیکاری در سال ۸۵ به ۱۲،۸، در سال ۹۰ به ۱۴،۸ و در سال ۹۵ به ۱۲،۶ درصد رسیده است. در سال‌های گذشته نیز نرخ بیکاری همواره دو رقمی بوده است. مرکز آمار اعلام کرده که نرخ بیکاری در سال ۹۶، ۱۲،۱، در سال ۹۷، ۱۲ و در سال ۹۸، ۱۰،۷ درصد بوده است. در بررسی بیکاری میان فصل‌های اخیر نیز اعدادی مشابه به دست می‌آید. در دو سال و نیم گذشته، بالاترین عدد بیکاری به تابستان ۹۷ اختصاص دارد که در این فصل عدد بیکاری ۱۲،۲ درصد بوده و بهترین عملکرد نیز به تابستان ۹۸ اختصاص دارد که عدد بیکاری در آن به ۱۰،۵ درصد رسیده است و به این ترتیب پس از دوره‌ای طولانی و پس از گذشت فصول اخیر، عدد ۹،۸ درصد بهترین عملکرد سال‌های گذشته به شمار می‌رود.

سه ابهام در آمار رسمی

هرچند مرکز آمار به عنوان اصلی‌ترین مرجع ارایه گزارش‌های اقتصادی کشور، آمار بیکاری را تک رقمی اعلام کرده اما با توجه به اینکه جزییاتی از نحوه این کاهش آمار بیکاران مطرح نشده، ابهاماتی را باقی می‌گذارد.

نخستین ایراد که در تمام سال‌های گذشته مطرح شده و هنوز نشانه‌ای از ایجاد تغییر در آن مشاهده نمی‌شود، نحوه محاسبه آمار شاغلان و بیکاران در اقتصاد ایران است.

تمام افراد ۱۵ ساله و بیشتر که در طول هفته مرجع، طبق تعریف کار، حداقل یک ساعت کار کرده و یا بنا به دلایلی به‌طور موقت کار را ترک کرده باشند، شاغل محسوب می‌شوند. شاغلان به‌طور عمده شامل دو گروه مزد و حقوق‌بگیران و خوداشتغالان می‌شوند. ترک موقت کار در هفته مرجع با داشتن پیوند رسمی شغلی، برای مزد و حقوق‌بگیران و تداوم کسب و کار برای خوداشتغالان، به عنوان اشتغال محسوب می‌شود. این تعریف مرکز آمار حتی شامل افرادی که برای بستگان خود کار می‌کنند و لزوما از آنها حقوق نمی‌گیرند نیز می‌شود و همین امر باعث شده، بسیاری از کارشناسان تردید کنند که آمار به دست آمده تا چه میزان با واقعیت‌های اقتصادی سازگار است. هرچند مرکز آمار این افراد را تحت نام اشتغال ناقص تفکیک کرده اما در عمل آنها در آمار بیکاری محاسبه می‌شوند.

دومین عامل مبهم در این آمارها، وضعیت رشد اقتصادی ایران در سال‌های اخیر است. محاسبات اقتصادی می‌گوید که رشد اقتصادی مثبت عامل اصلی افزایش تعداد شاغلان و کاهش تعداد بیکاران است.

این عدد در اقتصاد ایران در سه سال گذشته همواره منفی بوده و در سال ۹۷، کاهشی قابل توجه را به ثبت رسانده است و از این رو این سوال را به وجود می‌آورد که در ایام رکود، کاهش تعداد بیکاران به چه شکل به ثبت رسیده است؟ اینکه در ایام اجرای برجام و کنار رفتن تحریم‌ها نیز آمار بیکاران در ایران تک رقمی نشده به ابهام ماجرا می‌افزاید.

سومین عامل نیز مربوط به ویروس کروناست. بر اساس آمارهای جهانی، تعداد بیکاران در دوره کرونا در بسیاری از کشورها توسعه یافته افزایش یافته و در امریکا حتی به مرز ۳۰ میلیون نفر نیز رسیده است. در ایران نیز تحت تاثیر کاهش فعالیت کسب و کارها، احتمال کاهش تعداد شاغلان وجود داشت و همین امر نگرانی‌ها درباره احتمال افزایش تعداد بیکاران را بالا برده بود. با این وجود اما آمار بهار نشان از کاهش تعداد بیکاران دارد و این موضوع مبهم است.

با وجود تمام این مسائل، اقتصاد ایران می‌تواند به ثبت آمار جدید امیدوار باشد و اگر بناست در کاهش شاخص فلاکت، در کنار تلاش برای پایین آوردن نرخ تورم، اقدامات دیگری نیز اجرایی شود، بیکاری مهم‌ترین موضوع در این مسیر خواهد بود، موضوعی که باید دید آیا توان حفظ عملکرد مثبت آن وجود دارد یا بار دیگر در آمارهای تابستانی نرخ بیکاری دو رقمی می‌شود.

وزیر امور خارجه:

حامیان دیروز صدام، دم از حقوق بشر نزنند



وزیر امور خارجه کشورمان تاکید کرد: حق این مردم نیست که به خاطر دعواهای سیاسی و جناحی منافع آنها را در نظر نگیریم.

به گزارش، ایسنا محمدجواد ظریف ظهر روز دوشنبه در آخرین روز از هفته دفاع مقدس در مراسم تجلیل از خانواده شهدای وزارت خارجه با اشاره به مقاومت مردم ایران در برابر فشارها گفت: ما شرمنده مردم هستیم که در برابر این همه مقاومت و اقتدار بخشی که آنها انجام داده‌اند آنچه باید در برابر آنها انجام می‌دادیم انجام ندادیم، باید بپذیریم آنچه باید برای مردم انجام می‌دادیم، انجام نداده ایم، باید بپذیریم که بدهکار مردم هستیم و باید بپذیریم این سخنان امام که مردم ولی نعمت ما هستند را نپذیرفتیم. ظریف گفت: این حق مردم ما نیست که به خاطر دعواهای سیاسی و جناحی منافع آنها در نظر گرفته نشود. وی خطاب به خانواده شهدا گفت من در برابر شما سر تعظیم فرود می‌آورم و در برابر بزرگی شما اظهار شرمندگی و احساس کوچکی می‌کنم. وزیر امور خارجه کشورمان در ادامه صحبت‌های خود بار دیگر با گرامیداشت یاد و خاطره تمام شهدای انقلاب اسلامی، دفاع مقدس، شهدای هسته‌ای، شهدای مدافع حرم و شهید حاج قاسم سلیمانی اظهار کرد: آنچه باعث عزت و سرافرازی ملت ایران شده است و آنچه باعث شده دشمنان نتوانند به ما بگویند که اگر ما از شما حمایت نکنیم ظرف ۱۰ روز یا یک هفته باید به زبان دیگری صحبت کنید. آنچه هشت سال باعث شد که ما در برابر کسانی که مدعی بودند ظرف یک هفته تهران، اهواز و شهرهای دیگر را تصرف می‌کنند و از اهواز با تمام دنیا صحبت می‌کنند به اهداف خود نرسیدند. آنچه باعث شد صدام و صدامی‌ها به زباله دان تاریخ بپیوندند و ایران سرافراز شود اعتقاد این مردم به امام حسین(ع) و فرهنگ عاشوراست. وی با بیان اینکه این مردم بر اساس این مکتب عاشق ایثار و شهادت هستند، ادامه داد: آنچه به ما قدرت و توان داده و باعث شده که در برابر سختی‌ها ایستادگی کنیم حضور مردم و همین فرهنگ شهادت و ایثار است و شما خانواده‌های شهدا بهترین یادگاران این فرهنگ هستید. شما باعث عزت و افتخار ایران هستید و در واقع نشانه بزرگی ملت ایران.

این دیپلمات عالیرتبه کشورمان با تاکید بر اینکه این فرهنگ شهادت و ایثار است که ایران را سربلند نگهداشته و اگر این فرهنگ و نگاه نبود هشت سال مقاومت در برابر متجاوزی که کشورهای زیادی از آن حمایت می‌کردند صورت نمی‌گرفت، گفت: آیا قدرتی را سراغ دارید که در دوران دفاع مقدس به متجاوز به ایران سلاح نداده باشد.

ظریف خطاب به برخی از کشورهای حامی صدام که امروز ادعاهایی را علیه ایران مطرح می‌کند، گفت: شما ۷۵ میلیارد دلار به صدام کمک کرده‌اید. شما این اقدامات را انجام داده اید و اکنون مدعی چه هستید؟ ما مدعی هستیم، ما مدعی این هستیم که شما ۷۵ میلیارد دلار به متجاوز کمک کردید تا مردم ایران را شهید کنند و جمهوری اسلامی را به زانو درآورند. شما هواپیمای آواکس به عراق دادید مجهزترین تسلیحات و تانک‌ها را در اختیار عراق قرار دادید تا بتواند با استفاده از آنها فرزندان این ملت را به شهادت برساند. شما پیشرفته‌ترین سلاح‌ها را در اختیار یک متجاوز قرار دادید. آخرین اطلاعات از جبهه‌های جنگ ایران را به عراق دادید تا به مردم ایران صدمه وارد شود و اکنون مدعی هستید، می‌گویید می‌خواهید از مردم لبنان حمایت کنید. تاریخ جنایت‌های شما را فراموش نکرده، مردم ایران نیز این جنایت‌ها را فراموش نمی‌کند. شما در جنایت علیه ملت ایران مشارکت کردید و اکنون مدعی حقوق بشر هستید؟ شما علیه بشریت جنایت انجام دادید. سلاح‌های شیمیایی از آلمان و هلند در اختیار صدام قرار می‌گرفت تا علیه مردم ایران، علیه مردم سردشت، علیه رزمندگان ایران، علیه شهدای زنده ما، جانبازان شیمیایی استفاده شود و اکنون شما امروز برای ما ادعای مدنیت می‌کنید؟! آنچه به شما نمی‌آید مدنیت و تمدن است.

ظریف در بخش دیگری از صحبت‌های خود در همین ارتباط گفت: شما می‌گویید که داعش را از بین بردید در حالیکه شما دشمن شماره یک داعش را با زبونی و سبوعیت شهید کردید. شما وحشی و ترسو هستید و نتوانستید به‌رغم این اقدامات مردم ایران را به زانو درآورید. در خون تمام مردم ایران عشق به امام حسین(ع) و افتخار به مکتب ایثار وجود دارد و این چیزی است که ایران را زنده نگهداشته است. شما همه در دوران دفاع مقدس علیه ملت ایران حرکت کردید و هنوز نیز این کار را می‌کنید ولی این فرهنگ ایران را زنده نگهداشته است. ظریف در ادامه صحبت‌های خود خطاب به خانواده‌های شهدا که در این مراسم حضور داشتند، تصریح کرد: شما نمایندگان یک فرد نیستید نمایندگان یک ملت هستید. هیچ‌گاه آن چیزی را که باعث شد ملت ایران مقتدر شود را فراموش نکنید. مردم ایران صرفه نظر از دیدگاه، گرایش و مذهب خود عشق به حسین دارند و این عشق و ایمان است که کشور را سرپا نگهداشته است. ظریف با تاکید بر اینکه مردم و خانواده‌های شهدا ولی نعمت ما هستند، گفت: ما شرمنده مردم هستیم که در برابر این همه مقاومت و اقتدار بخشی که مردم انجام داده‌اند آنچه باید در برابر مردم انجام می‌دادیم انجام نداده ایم. وزیر خارجه کشورمان در پایان صحبت‌های خود بار دیگر یاد و خاطره تمامی شهدا و همچنین شهید سلیمانی را گرامی داشت و به آنها ادای احترام کرد. در پایان این مراسم خانواده شهدای وزارت امور خارجه با ظریف و دیگر مقامات ارشد دستگاه دیپلماسی که در این مراسم حضور داشتند عکس یادگاری گرفتند.

ویژه

صنایع بهشهر مفتخر به ۳۸ شهید در دفاع مقدس است

محسنی مجد، با اشاره به اینکه گروه توسعه صنایع بهشهر مفتخر به داشتن ۳۸ شهید دوران دفاع مقدس است، تصریح کرد: کار تیمی همان همدلی و وحدتی است که در آن سال‌ها هم در پشت جبهه و هم خطوط مقدم بارها شنیده و دیده‌ایم. محسنی مجد، با اشاره به اینکه گروه توسعه صنایع بهشهر مفتخر به داشتن ۳۸ شهید دوران دفاع مقدس است تصریح کرد: کار تیمی همان همدلی و وحدتی است که در آن سال‌ها هم در پشت جبهه و هم خطوط مقدم بارها شنیده و دیده‌ایم. اولین یادواره شهدای گرانقدر گروه توسعه صنایع بهشهر، همزمان با ایام گرامیداشت هفته دفاع مقدس، با حضور جمعی از مدیران ارشد شرکت‌های تابعه این شرکت و مقامات لشکری و کشوری در محل شرکت مارگارین برگزار شد. محسنی مجد، مدیرعامل گروه توسعه صنایع بهشهر با اشاره به اینکه گروه توسعه صنایع بهشهر مفتخر به داشتن ۳۸ شهید دوران دفاع مقدس است، تصریح کرد: کار تیمی همان همدلی و وحدتی است که در آن سال‌ها هم در پشت جبهه و هم خطوط مقدم بارها شنیده و دیده‌ایم. مدیرعامل گروه توسعه صنایع بهشهر با بیان این مطلب افزود: یکی از مهم‌ترین دستاوردهای دوران دفاع مقدس، تقویت اعتماد به نفس و خودباوری در میان جوانان بود و در سایه این خودباوری به اقدامات و ابتکاراتی دست زدیم که تعجب همگان را برانگیخت. وی با اشاره به شکل گیری فرهنگ بسیجی در این دوران گفت: تفکر بسیجی نه تنها در عرصه نظامی که در عرصه‌های مختلف اقتصادی و صنعتی نیز منشأ تحولات عظیمی در کشور شد که تا به امروز نیز ادامه دارد. وی تاکید کرد: خدا را شاکر هستیم که برای اولین بار این توفیق نصیب ما شد که در هفته دفاع مقدس به پاس رشادت‌ها و سلحشوری‌های هشت سال دفاع مقدس گرد هم آمده و یاد و خاطره این عزیزان را زنده نگه داریم. مجید محسنی مجد با بیان اینکه خوش به سعادت شهدا که خداوند توفیق شهادت را به آنها عطا کرد، افزود: به قول شهید چمران جنگ مردان را از نامردان جدا کرد. او با تاکید بر اینکه همواره اتحاد ایران زبانزد جهان بوده است، تصریح کرد: در حال حاضر وارد جنگ اقتصادی شده‌ایم و همه مدیران شرکت‌ها سرداران جنگ اقتصادی هستند. محسنی مجد با بیان اینکه ۹۰ درصد مواد اولیه مارگارین وارداتی است، تصریح کرد: در این شرایط تحریم مدیران این شرکت همواره در تلاش برای تخصیص ارز و... هستند تا مواد اولیه شرکت به موقع تامین شود، هرچند در شرایط کرونا هم این شرکت ثابت کرد همواره در مسیر کمک به تامین نیازهای مردمی بر می‌دارد. او با نقل این سخن از رهبر معظم انقلاب که ما می‌توانیم، تصریح کرد: در زمان شیوع کرونا حتی در تعطیلات نوروز شرکت‌های زیرمجموعه شرکت صنایع بهشهر تعطیل نشدند و فعالیت خود را با تمام توان ادامه دادند و این رسالت ما در تولید است. حسن خلخالی، مدیرعامل شرکت مارگارین نیز در ادامه این مراسم با تاکید بر اینکه این شرکت با کارنامه درخشانی که در دوران دفاع مقدس از خود به جای گذاشت نشان داد هیچگاه مسوولیتش را نسبت به جامعه و کشور خود فراموش نمی‌کند، ادامه داد: در حال حاضر در شرایط سخت اقتصادی، فشارهای بین‌المللی و شیوع بیماری کرونا، حفظ و انسجام سنگر تولید یک واجب عینی محسوب می‌شود که با هم افزایی و تلاش همکاران توانسته‌ایم به آن دست یابیم. سید بهاالدین بنی طبا، مدیر ارتباطات و اطلاع‌رسانی و همچنین دبیر این یادواره، شهدا را حاضر و ناظر در این محفل خواند و خاطرنشان کرد: اینکه امروز ما دور هم جمع شده‌ایم، دعوتی است که شهدا از ما داشته‌اند و قطعا نگاهشان حلال بسیاری از مشکلات خواهد بود. وی در ادامه گفت: این یادواره با تاکید و توجه ویژه مهندس محسنی مجد انجام شده و برای اولین بار است که در سطح گروه به صورت منسجم برگزار شده است و مسوولا روابط عمومی شرکت‌های تابعه نقش ارزنده‌ای داشتند.

سامانه «همارا» در استان اصفهان راه‌اندازی شد

اولین سامانه مکانمند صدور کد، آرشیو مدارک و مستندات دفتر فنی، موسوم به «سامانه همارا» در استان اصفهان راه‌اندازی شد. معاون بهره‌برداری و توسعه فاضلاب شرکت آبفا استان اصفهان گفت: با توجه به عدم وجود ساختار مناسبی برای آرشیو دیجیتال نقشه‌ها، اسناد، مدارک و مستندات، زیرساخت‌ها برای راه‌اندازی این سامانه در دستور کار قرار گرفت. امیرحسین حکمتیان بیان کرد: طی سال‌های اخیر ایجاد ساختار سخت افزاری و نرم‌افزاری همانند خرید سرور و فضای ذخیره مناسب برای آن عملیاتی شد و پس از طی دوره آزمایشی، این سامانه به صورت رسمی راه‌اندازی و بارگذاری اسناد فنی در انواع فرمت‌ها روی آن آغاز شده و اکنون کار بارگذاری نقشه‌ها و مستندات فنی روی آن در حال انجام است. وی به دیگر قابلیت‌های این سامانه پرداخت و اظهار داشت: این سامانه قابلیت تبدیل به مرکز دیجیتال بایگانی اسناد و مدارک و مستندات شرکت در همه بخش‌ها را دارا می‌باشد که اولین نمونه استفاده فرابخشی این سامانه، بارگذاری مستندات مربوط به املاک و مستغلات شرکت در طرح صدور اسناد مالکیت املاک می‌باشد. معاون بهره‌برداری و توسعه فاضلاب شرکت آبفا استان اصفهان افزود: از دیگر قابلیت‌های ایجاد شده در این سامانه می‌توان به تهیه وب سرویس ارتباط بین نرم‌افزاری با سامانه‌های نجما به عنوان زیرساخت GIS شرکت و سامانه اطلس به عنوان سامانه اتوماسیون گردش فنی پروفیل‌های دفتر فنی اشاره کرد. بدین ترتیب با ایجاد این ارتباط، شرایط مرکزیت بارگذاری اسناد از جزایر نرم‌افزاری مختلف فراهم شده که نقش مهمی در حفاظت و صیانت از اطلاعات و ایجاد دسترسی مناسب دارد.

روزنامه صبح ایران
اقتصاد مردم
EGHTESADE MARDOM

وزیر نیرو در پیام ویدئویی به همایش مجازی اروپا - خزر:

ایران برای اتصال شبکه برق به اروپا آمادگی دارد


اقتصاد مردم- کاوش محیان

وزیر نیرو گفت: زیرساخت‌های انرژی ایران در بخش نفت، گاز و برق می‌تواند بستر مناسبی برای انتقال انرژی دریای خزر به آب‌های آزاد باشد.

به گزارش اقتصاد مردم به نقل از پایگاه اطلاع رسانی وزارت نیرو، «رضا اردکانیان» روز پنجشنبه در پیام ویدئویی به همایش مجازی اروپا- خزر که به منظور بررسی موضوع‌های مربوط به توسعه همکاری‌های اقتصادی و به‌ویژه انرژی بین کشورهای منطقه دریای خزر در برلین برگزار شده است، افزود: جمهوری اسلامی ایران با وجود منابع عظیم انرژی و با دارابودن نیروی انسانی متخصص و تاسیسات عظیم در حوزه انرژی، در بهترین موقعیت ترانزیتی یعنی در بین دو دریای خزر در شمال و خلیج فارس در جنوب قرارداشته و همچنین با قرار گرفتن در موقعیت ترانزیتی شرق به غرب و شمال – جنوب و داشتن مرز مشترک آبی و خاکی با ۱۵ کشور، می تواند مسیری مناسب برای ترانزیت کالای کشورهای حوضه دریای خزر و رونق کریدور های بین المللی حمل و نقل و همچنین کریدورهای انرژی بویژه کریدور انتقال برق باشد.

وی ادامه داد: به منظور کمک به توسعه ارتباطات همسایگان محصور در خشکی به بازارهای بین المللی، زیرساخت‌های ترانزیتی بسیار عظیمی را در کشورمان ایجاد کرده و به صورت عملی تعهد خود را برای توسعه و صلح و ثبات منطقه‌ای نشان داده‌ایم.

اردکانیان گفت: کشورهای اتحادیه اروپا می‌توانند در چارچوب دوجانبه و یا در قالب ساز و کارهای چندجانبه همانند سازمان اکو (ECO) برای توسعه همکاری منطقه ای ما را همراهی کنند.

وزیر نیرو تصریح کرد: کشورهای منطقه با دارا بودن درصد عمده‌ای از منابع اثبات شده نفت و گاز در جهان، لازم است با تقویت روابط، در صدد تنظیم سیاست‌های تولید و صادرات این منابع عظیم باشند و بطور بالقوه در تعیین قیمت و عرضه این منابع در سطح جهان نقش ایفا کنند.

اردکانیان افزود: در این چارچوب، نکته حائز اهمیت ارتباط الکتریکی ایران با همه کشورهای همسایه خود که با آنان مرز خاکی مشترک دارد، است؛ بگونه‌ای که سالانه حجم قابل توجهی انرژی برق با این کشورها مبادله می شود.

ایران در صدد فعال کردن کریدورهای برقی شمال – جنوب و غرب به شرق است

وزیر نیرو گفت: فراتر از آن ما در صدد هستیم کریدورهای برقی شمال جنوب و غرب به شرق را فعال کنیم و در زمان حاضر توافق‌های اولیه آن حاصل شده و در مرحله توافق برای بررسی های مطالعات فنی و اقتصادی قرار دارد.

اردکانیان افزود: در این ارتباط ما برنامه ریزی کرده‌ایم شبکه برق ایران را به کشور روسیه وصل کنیم و با بهره گیری از اختلاف اوج مصرف در ماه‌های گرم و سرد سال در دوکشور، علاوه بر کسب بهره‌های اقتصادی قابل توجه، بتوانیم در ایجاد ظرفیت‌های جدید تولید برق صرفه جویی و همچنین از این طریق به توسعه پایدار منطقه کمک شایانی کنیم.

آمادگی ایران برای اتصال شبکه برق به اروپا

وزیر نیرو اظهار داشت: ما آمادگی داریم شبکه برق ایران، به عنوان بزرگترین قدرت تولید برق در خاورمیانه را به کشورهای اروپایی وصل کنیم و زمینه تبادل بویژه صادرات برق به عنوان یک انرژی سبز را به اروپا فراهم آوریم.

وی اضافه کرد: خوشبختانه توافق‌های اولیه آن به عمل آمده و با جدیت این موضوع را پیگیری خواهیم کرد.

اردکانیان خاطرنشان کرد: در سمت شرق ایران نیز علاوه بر افغانستان و پاکستان، اتصال شبکه برق ایران به کشورهای تاجیکستان و ازبکستان و در ادامه چین و در جنوب شرقی به کشور هند در دست بررسی است. وی تصریح کرد: با عنایت به نیاز روزافزون منطقه‌ای و جهانی به انرژی و ناکافی بودن سرمایه گذاری انجام شده برای تامین آن در منطقه و همچنین نیاز روز افزون اروپا به انرژی، این حوزه می تواند به زمینه ای برای همکاری پایدار تبدیل شود.

وزیر نیرو گفت: ایران با داشتن منابع عظیم انرژی فسیلی، انرژی‌های تجدید پذیر و مهم‌تر از همه، نیروی انسانی ماهر، فرصت‌های خوبی را برای همکاری دوجانبه و چندجانبه ارائه می دهد.

اروپا با سرمایه‌گذاری در تولید انرژی در ایران می‌تواند نیاز خود را تامین کند اردکانیان افزود: اروپا می تواند با سرمایه گذاری در زمینه تولید انرژی در ایران، بخشی از نیاز آتی انرژی خود را به صورت پایدار تامین کند. وزیر نیرو خاطرنشان کرد: قانون تشویق و حمایت از سرمایه‌گذاری خارجی در جمهوری اسلامی ایران، یکی از جامع‌ترین قوانین حمایت از سرمایه‌گذاری خارجی در سطح منطقه را ایجاد و سرمایه‌گذاران خارجی را از حقوقی همانند اتباع داخلی برخوردار کرده است. وی اظهار داشت: حمایت از سرمایه‌ها و سرمایه‌گذاران در اولویت‌های مهم کشور ما قرار گرفته و ایجاد زیر ساخت‌ها و همگرایی‌های اقتصادی از اولویت‌ها ما بوده و است.

پالایشگاه فاز ۱۴ پارس جنوبی تا نیمه نخست ۱۴۰۰ به بهره‌برداری می‌رسد

مجری طرح توسعه فاز ۱۴ پارس جنوبی گفت: پیش‌بینی می‌شود با برنامه‌ریزی‌های انجام شده همه ردیف‌های پالایشگاهی فاز ۱۴ پارس جنوبی تا اواخر شهریور ۱۴۰۰ به بهره‌برداری کامل برسد.

به گزارش روز پنجشنبه شرکت نفت و گاز پارس، «محمدمهدی توسلی‌پور» افزود: اقتصاد ایران در سال‌های اخیر در حال حرکت از اقتصاد مبتنی بر نفت به سوی اقتصاد محور گاز محور است و با شتاب‌بخشی در بهره‌برداری از میدان مشترک پارس جنوبی و تکمیل فازهای در حال توسعه آن، نقش گاز طبیعی بیش از پیش در مدیریت کلان اقتصادی کشور نمود پیدا می‌کند.

وی بیان‌داشت: در مسیر مشخصی که برای بهره‌گیری از ظرفیت بالقوه و بالفعل پیمانکاران، سازندگان و تولیدکنندگان تجهیزات و کالاها در داخل کشور، مدیریت نقدینگی و هزینه‌کرد مناسب منابع مالی توسط وزارت نفت در سال ۹۲ ترسیم شد، بر مبنای برداشت حداکثری از میدان مشترک پارس جنوبی به‌ویژه در بلوک‌های مرزی، توسعه فاز ۱۴ به دلیل قرارگیری در شمالی‌ترین بلوک مخزنی، در اولویت آخر و پس از فازهای ۱۳ و ۲۲، ۲۳ و ۲۴ قرار گرفت.

توسلی‌پور، مهم‌ترین اقدامات انجام شده برای تحقق اهداف طرح توسعه فاز ۱۴ پارس جنوبی را توسعه کامل بخش فراساحلی عنوان کرد و گفت: با توجه به اهمیت برداشت سهم ایران از میدان‌های مشترک و دستیابی به اهداف اصلی طرح که برداشت روزانه دو میلیارد فوت‌مکعب گاز غنی (معادل ۵۶ میلیون مترمکعب) از موقعیت چهار سکوی دریایی بود، مقرر شد تا در طرح توسعه فاز ۱۴ ابتدا بر روی بخش فراساحلی تمرکز جدی انجام شود.

وی ادامه‌داد: با تلاش شبانه‌روزی پیمانکاران و کارفرمای پروژه در بخش دریایی اجرای عملیات حفاری چاه‌های گازی، عملیات ساخت خطوط لوله دریایی، عملیات ساخت، نصب و راه‌اندازی چهار سکوی گازی در موقعیت مخزنی این فاز انجام شد، به طوری که در اردیبهشت‌ماه سال ۹۷ نخستین سکوی دریایی، در آبان‌ماه همین سال دومین سکو، در دی‌ماه سال ۹۸ سومین عرشه گازی و در اسفندماه پارسال آخرین سکوی بهره‌برداری این طرح عملیاتی شد.

مجری طرح توسعه فاز ۱۴ پارس جنوبی خاطرنشان‌کرد: در کنار تکمیل چاه‌ها و راه‌اندازی دو رشته خط لوله انتقال گاز از دریا به پالایشگاه خشکی، در مجموع تاکنون ۲۲.۵ میلیارد مترمکعب گاز از موقعیت بلوک مخزنی این طرح استخراج و با استفاده از ظرفیت آزاد پالایشگاه‌های مستقر در منطقه پارس ۲ (پالایشگاه‌های فاز ۱۲ و ۱۹) شیرین‌سازی و به شبکه سراسری گاز تزریق شده است.

وی، پیشرفت کلی این طرح را ۸۸.۶۶ درصد اعلام کرد و افزود: سیاست وزارت نفت در هفت سال اخیر مبتنی بر توسعه فازهای باقی‌مانده پارس‌جنوبی و افزایش سهم گاز طبیعی در سبد انرژی کشور بوده است.

توسلی‌پور اضافه‌کرد: با این حال به دلیل چالش‌هایی که از محل تشدید تحریم‌های ظالمانه بین‌المللی علیه کشور در سال‌های متمادی حادث شده، تا حدودی امکان دسترسی به برخی از اقلام حیاتی ساخت خارج از جمله کمپرسورها، سیستم‌های کنترل و ابزار دقیق، توربواکسپندرها و لوله‌های CRA را با موانعی مواجه کرده است.

وی همچنین عدم چابکی در ساختار دولتی پیمانکار طرح و طولانی شدن فرآیند تأمین کالا را از دیگر چالش‌های پیش روی توسعه فاز ۱۴ پارس جنوبی برشمرد.

این مسوول تاکیدکرد: بی‌ثباتی مدیریتی در شرکت پیمانکار به عنوان راهبر کنسرسیوم و انتصاب ۹ مدیرعامل از سال ۸۹ تاکنون منجر به نقض تصمیمات مدیران قبلی و به تبع آن دوباره‌کاری‌های فراوان شده است.

وی گفت: با این حال وزارت نفت به دلیل اهداف تقویت پیمانکاران و افزایش سطح توان شرکت‌های داخلی، بدون در نظر گرفتن اختیار خلع ید، مصمم است تا این طرح را که از نیمه راه گذشته، با تجمیع توان ملی، تعامل، هم‌گرایی و هم‌افزایی در میان پیمانکاران کنونی به سرانجام برساند.

توسلی‌پور با اشاره به پیشرفت ۸۴ درصدی بخش پالایشگاهی طرح توسعه فاز ۱۴ پارس جنوبی، سفارش‌گذاری همه کالاهای فاقد سفارش، تعیین تکلیف و سفارش‌گذاری مجدد برخی از کالاهای اصلی و استفاده از ظرفیت هر یک از اعضای کنسرسیوم برای عبور از هزارتوی موانع بلند تحریم در تأمین کالا را از جمله اقدامات انجام شده در ماه‌های گذشته برشمرد.

وی اظهارداشت: بر اساس سنگ‌نشانه‌های تعریف شده، تا پایان سال ۹۹ واحدهای یوتیلیتی (سرویس‌های جانبی شامل آب، برق، بخار)، واحد ذخیره‌سازی میعانات گازی، واحد آبگیر مستقل، مشعل‌های پالایشگاه و غیره تکمیل و راه‌اندازی می‌شوند.

این مقام مسوول در شرکت نفت و گاز پارس پیش‌بینی‌کرد که هر چهار ردیف شیرین‌سازی پالایشگاه فاز ۱۴ پارس جنوبی تا پایان نیمه نخست سال آینده به طور کامل به بهره‌برداری برسد.

خبر

مدیرکل دفتر مدیریت بحران شرکت مدیریت منابع آب:

ورودی آب به مخازن سدها ۳۷ درصد کاهش یافت

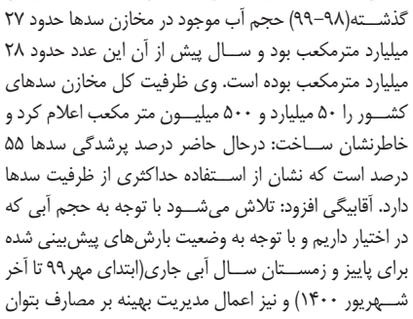

مدیرکل دفتر مدیریت بحران شرکت مدیریت منابع آب ایران گفت: حجم ورودی آب به مخازن سدهای کشور درسال آبی گذشته (۹۸-۹۹) گرچه ۵۵ میلیارد و ۸۰۰ میلیون متر مکعب بود اما نسبت به سال قبل (۹۷-۹۸) با کاهش ۳۷ درصدی همراه شد.

«سیف الله آقا بیگی» روز پنجشنبه در گفت و گو با ایرنا افزود: کاهش حجم ورودی آب به مخازن سدهای کشور ناشی از تاثیر بارش‌های سال آبی ۹۸-۹۹ است.

وی ادامه داد: میزان خروجی از سد های کشور نیز در سال آبی گذشته (۹۸-۹۹) نسبت به سال قبل (۹۷-۹۸) با ۳۰ درصد کاهش روبرو شده است به این گونه که در سال آبی گذشته ۵۶ میلیارد و ۴۸ میلیون متر مکعب خروجی از سدها ثبت شد درحالی که این میزان در سال آبی ۹۷-۹۸ حدود هشتاد میلیارد و ۲۰ میلیون متر مکعب بود. آقابیگی کاهش خروجی از سدهای کشور را ناشی از اعمال مدیریت خوب عنوان کرد و گفت: میزان موجودی آب سدهای کشور در سال آبی ۹۸-۹۹ نسبت به سال ماقبل آن تنها حدود یک میلیارد مترمکعب کاهش را نشان می‌دهد. مدیرکل دفتر مدیریت بحران شرکت مدیریت منابع آب ایران ادامه داد: سال آبی گذشته(۹۸-۹۹) حجم آب موجود در مخازن سدها حدود ۲۷ میلیارد مترمکعب بود و سال پیش از آن این عدد حدود ۲۸ میلیارد مترمکعب بوده است. وی ظرفیت کل مخازن سدهای کشور را ۵۰ میلیارد و ۵۰۰ میلیون متر مکعب اعلام کرد و خاطرنشان ساخت: درحال حاضر درصد پرشدگی سدها ۵۵ درصد است که نشان از استفاده حداکثری از ظرفیت سدها دارد. آقابیگی افزود: تلاش می‌شود با توجه به حجم آبی که در اختیار داریم و با توجه به وضعیت بارش‌های پیش‌بینی شده برای پاییز و زمستان سال آبی جاری(ابتدای مهر۹۹ تا آخر شهریور ۱۴۰۰) و نیز اعمال مدیریت بهینه بر مصارف بتوان سال آبی پیش رو را بدون مشکل پشت سرگذاشت.

به گزارش ایرنا، موسسه تحقیقات آب وزارت نیرو اعلام کرد: بر اساس چشم‌انداز حاصل از نتایج خروجی سامانه پیش‌بینی آب و هوا، متوسط بارش مهرماه در برخی از نواحی جنوب و شمال کشور کمتر از میانگین خواهد بود.

اخبار شهرستان‌ها

اخبار

کاهش ۵۰ درصدی آب بدون درآمد در شهر خوانسار



اصفهان - زینب نیک رنگ-خبرنگاراقتصادمردم :مدیر آبفا خوانسار گفت: در سال ۹۶ میزان آب بدون درآمد در شهر خوانسار حدود ۶۰ درصد بوده که این رقم در پایان سال ۹۸ به ۲۹ درصد رسیده و درصدد هستیم میزان آب بدون درآمد را تا پایان سال ۹۹ به حدود ۲۵ درصد در این شهرستان کاهش دهیم. مهدی جهانگیری با بیان اینکه در سال ۹۳ از سوی شرکت مهندسی آب و فاضلاب کشور شهرستان خوانسار به عنوان پایلوت کشوری برای کاهش میزان آب بدون درآمد انتخاب شد افزود: به دنبال اجرای این طرح مقرر گردید گروهی از کشور ژاپن مطالعات کاهش آب بدون درآمد این شهرستان را در دستور کار قرار دهند که به دلیل اعمال تحریم ها این طرح اجرایی نگردید، لذا مقرر شد با استفاده از ظرفیت و پتانسیل های سخت افزاری، نرم افزاری و مغزافزاری داخلی این طرح عملیاتی گردد. وی تصریح نمود: از سال ۹۶ تا کنون، ۱۲ کیلومتر اصلاح و بازسازی شبکه فرسوده در دستور کار قرار گرفت، همچنین ۱۸۰۰ فقره کنتور فرسوده آب تعویض شد و بیش از ۷۷۶ فقره انشعاب آب مورد اصلاح و استانداردسازی قرار گرفت و اجرای این موارد، کاهش هدر رفت آب در شهر خوانسار را رقم زد.

اجرای طرح برخورد باموتورسیکلت‌های پلاک مخدوش در ایلام

ایلام -موسوی -خبرنگاراقتصادمردم :رئیس پلیس راهنمایی و رانندگی استان ایلام از اجرای طرح برخورد با موتورسیکلت های پلاک مخدوش درشهرایلام خبرداد. سرهنگ ابوالفضل کهزادی اظهارداشت:دراین طرح که بصورت ویژه دردستورکارپلیس می باشد موتورسیکلت های فاقد پلاک ویا پلاک مخدوش توسط ماموران راهور توقیف و پس اعمال قانون به پارکینگ منتقل می شوند. وی افزود:براساس قانون هرگونه تغییر در اعداد و ارقام پلاک و یا پوشاندن و مخفی کردن آن به گونه ای که مانع رویت پلاک شود جرم محسوب می شود. این مقام مسئول بیان داشت: متاسفانه شماری از اشخاصی که مرتکب چنین رفتارهای غیر قانونی و خارج از ضابطه می شوند به عواقب و مجازات های ناشی از اعمال خود ناآگاه هستند. وی همچنین اضافه کرد:درصورتیکه مرتکبین به انگیزه ارتکاب تخلف و فرار از اعمال قانون تعمدا مرتکب چنین اقدامی شوند جهت اعمال مجازات به مراجع قضایی نیز معرفی می شوند. کهزادی درپایان خاطرنشان کرد:در۶ماهه نخست سال جاری با اجرای طرح های ضربتی در نقاط مختلف شهر ایلام تعداد ۱۲۰۰ دستگاه موتورسیکلت متخلف توقیف و روانه پارکینگ شدند.

با حضور وزیر نیرو بصورت ویدئوکنفرانسی صورت گرفت؛

افتتاح همزمان طرح‌های آبرسانی به ۴۰۰ روستای کشور



تبریز-علیرضامحمدپورفرد-خبرنگاراقتصادمردم؛همزمان‌با هفته بیست و یکم پویش ملی #هرهفته الف –ب- ایران طرح آبرسانی به ۳۳ روستای استان آذربایجان شرقی با حضور مقام عالی وزارت نیرو بصورت ویدئو کنفرانسی به بهره برداری رسید.

با اجرای این طرحها در ۲۰ استان کشور از جمله در ۳۳ روستای آذربایجان شرقی ، ۲۸۱ هزار نفر از جمعیت روستایی، از آب سالم و پایدار برخوردار می‌شوند.

وزیر نیرو در مراسم افتتاح همزمان طرحهای آبرسانی به ۴۰۰ روستا در ۲۰ استان کشور از طرح آبرسانی به ۳۳ روستا در استان آذربایجان شرقی که در ۱۴ شهر استان واقع شده اند و با جمعیت ۲۰۲۸۰ نفر بهره برداری نمود این طرح در قالب پویش ملی هر هفته الف – ب – ایران هفته بیست و یکم همزمان با چند استان دیگر از طریق ویدئوکنفرانس با حضور وزیر نیرو به بهره‌برداری رسید.

دکتر اردکانیان مقام عالی وزارت نیرو در این مراسم با اشاره به افزایش بیش از ۴ درصدی عرضه انرژی نسبت به پارسال و افزایش ۳۰ درصدی صادرات انرژی در سال ۹۹ ، از جبران حدود ۱ میلیارد متر مکعبی بیلان منفی سفره‌های آب زیر زمینی با اجرای طرح‌های تعادل بخشی آب‌های زیرزمینی خبر داد و گفت: با هدف کاهش میزان فروچاله‌ها طرح‌های سازگاری با کم آبی هم در همه استان‌ها در حال اجراست.

مهندس ایمانلو مدیرعامل شرکت آب و فاضلاب استان آذربایجان شرقی در آیین افتتاحی این طرح‌ها که همزمان با بهره‌برداری از طرح‌های آبرسانی به ۴۰۰ روستای کشور و با حضور ویدئو کنفرانسی وزیر نیرو انجام گرفت، با قدردانی از توجه ویژه وزارت نیرو به طرح‌های آبرسانی روستایی گفت: برای اجرای این طرح مبلغ ۲۳۴،۸۸۴ میلیون ریال که مبلغ ۲۱۹،۸۸۴ میلیون ریال از محل اعتبارات صندوق توسعه ملی و مبلغ ۱۵،۰۰۰ میلیون ریال از محل اعتبارات بودجه عمومی هزینه شده است .

وی همچنین به طرح تصفیه خانه آب مجتمع سراجوی غربی شهرستان مراغه اشاره کرد و افزود : این تصفیه خانه با هدف حذف آهن ازآب شرب با ظرفیت ۲۸ لیتر بر ثانیه و با اعتبار ۴۰ میلیاردریال جهت تامین آب روستاهای مجتمع سراجوی غربی طراحی و احداث گردیده است.

نصب کنتورهای هوشمند و مغناطیسی در پالایشگاه گاز ایلام

ایلام -موسوی -خبرنگاراقتصادمردم :رئیس مهندسی عمومی و اجرای طرح‌های شرکت پالایش گاز ایلام از نصب و راه اندازی کنتورهای الکترومغناطیسی پایش مصرف آب در شبکه های آب آتش نشانی و کنتورهای هوشمند بر روی خط خروجی چاه‌های تامین آب این شرکت خبر داد و گفت: نصب و راه اندازی این تجهیزات اقدامی موثر برای حفاظت و مدیریت منابع آبی در این واحد صنعتی است.

به گزارش روابط عمومی، « یوسف عزتی» افزود: در یک مجموعه صنعتی نصب وسایل اندازه گیری باهدف تهیه آمار دقیق مصارف برای پایش، ممیزی، مدیریت و صرفه جویی در منابع آب بسیار حائز اهمیت است.

وی اظهار داشت: به همین منظور فلومترهای الکترومغناطیسی در خروجی شبکه های آب آتش نشانی، مخزن ۵۰۰۰ ورودی ، تاسیسات لخته گیر و کنتورهای هوشمند سرچاهی در خروجی چاه های تامین آب پالایشگاه نصب گردید.

وی تصریح کرد: انتخاب نوع این تجهیزات اندازه گیری پس از بررسی‌های انجام شده و با توجه به شرایط اجرایی مسیر اعم از شیب زیاد، عمق و سایز لوله های اجرا شده، همچنین مزیت و کاربری مناسب و الزامات قانونی انجام گرفته و پس از تامین اقلام مورد نیاز، در شهریور ماه سال جاری با حضور شرکت های سازنده و نمایندگان شرکت آب و فاضلاب ایلام با موفقیت نصب و راه اندازی شدند.

استاندار فارس تاکید کرد؛

تسریع درگسترش صنایع و صنعتی شدن فارس

شیراز-توانایی-خبرنگاراقتصادمردم ؛دکتر رحیمی در ادامه سفرهای خود، به منظور پیگیری امورات استان، صبح امروز با مدیر عامل شرکت صنایع پتروشیمی کشور در تهران دیدار و گفتگو کرد . استاندار فارس در جلسه مشترک مدیرعامل و معاونین شرکت صنایع پتروشیمی گفت :استان فارس با بهره گیری ازتوانمندیهای فراوان نیروی انسانی و منابع متعدد در حوزه پتروشیمی و صنایع شیمیایی نیازمند برنامه ریزی و حمایت مجموعه وزارت نفت برای فعال نمودن پتانسیلهای موجود است . عنایت الله رحیمی در مذاکرات مربوط به پیگیری راه اندازی صنایع شیمیایی در استان فارس، خطاب به مدیران ارشد شرکت صنایع پتروشیمی کشورگفت :صنعت پایه پتروشیمی و صنایع شیمیایی در استان فارس می تواند علاوه بر ایجاد اشتغال پایدار و رفع نیازمندیهای کشور در محصولات استراتژیک شیمیایی و تقویت تولید در سال جهش تولید گام مهمی در توسعه و صنعتی شدن استان فارس باشد . نماینده عالی دولت در استان بیان کرد :متاسفانه فارس در حوزه صنایع شیمیایی علیرغم همه امکانات موجود و مناسب هنوز تا وضعیت مطلوب فاصله دارد که بهمین منظور تلاش خواهد شد با حمایت شرکت صنایع پتروشیمی انشاالله در کمترین زمان نسبت به راه اندازی واحدهای صنعتی مرتبط با صنایع شیمیایی و پتروشیمی اقدام گردد. در این دیدار مدیر عامل شرکت صنایع پتروشیمی ایران با تایید توانمندیهای استان فارس گفت :شرکت پتروشیمی از طرح ها و ایده های نوین و پیگیری های مجدانه استاندار فارس استقبال می کند و امیدواریم با تلاشهای درحال انجام درآینده نزدیک شاهد راه اندازی واحدهای صنعتی و شیمیایی و در استان فارس باشیم . وی افزود :شرکت صنایع پتروشیمی آمادگی دارد تا با نگاه ویژه به قابلیتهای استان فارس علاوه بر رسیدگی و پیگیری مشکلات واحدهای موجود نسبت به صدور مجوزهای لازم در گسترش و راه اندازی صنایع شیمیایی همکاری و مساعدت نماید

جدول شماره ۲۶۰

افقی:

۱ – علم و معرفت، خبر و اطلاع، اداره تأمینات – نزدیکان، خویشان
۲ – پسر قزوینی – آزمون، امتحان
۳ – وفات – به طور ناگهانی، به یکباره
۴ – قانون مغول، قانون چنگیزی – تکرار یک حرف – بینی
۵ – فیلمی از بهروز افخمی
۶ – سرزنش
۷ – نوعی گل زرد، گل سورنجان
۸ – از آثار سیمین بهبهانی
۹ – لوکس – عضو صورت، برگزیده هر چیز – نوعی فرش
۱۰ – محلی درخانه خدا – مقابل فرعی، بنیادی و اساسی، حقیقی و واقعی
۱۱ – نقره ای، نقره گون – سرب، بیماری آبله، زردآلوی پست
۱۲ – مرکز سنگال – اشاره جمع به نزدیک

عمودی:

۱ – مایه حیات، مایه روشنایی، مظهر پاکی – دیده‌حسود
۲ – سردار کوروش – نرم
۳ – محو کردن، ناپدید کردن، از میان بردن – نوعی پرنده
۴ – بی حس – آدمی – کلمه همراهی، آش، حرف‌مشابعت
۵ – اتحادیه ترابری هوایی – از القاب امرای ترک – تکرار حرف دوازدهم
۶ – برجستگی زیر چانه
۷ – فلز فرنگی
۸ – یازده، دو یار هم قد – خورشیدی – از اشعه‌ها
۹ – استفراغ، به هم خوردن حال را گویند – او می دهد – سارق و دزد، دزد
۱۰ – لانه حیوانات – پهلوانان
۱۱ – گوارا – همسر رستم، مادر سهراب
۱۲ – فیلمی از اصغر نعیمی – ویتامین انعقاد خون، ویتامین جدولی

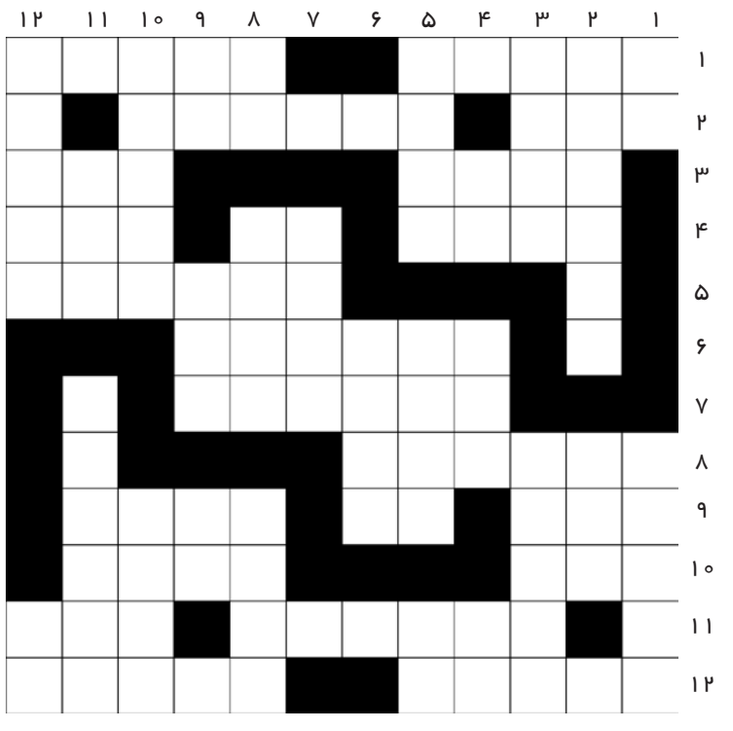

حل جدول شماره ۲۵۹

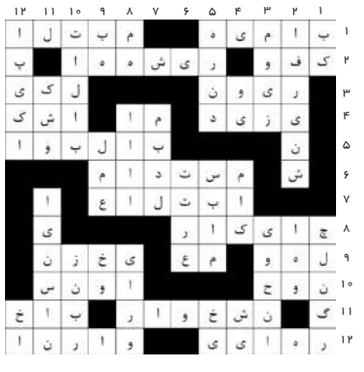

Cities.Kaenat@gmail.com
شهرستان
www.kaenat.ir



اختصاص ۲۵۳ میلیون تومان اعتبار به تامین ملزومات تحصیلی و البسه دانش آموزان کرمانشاهی

کائنات| مدیر کل کمیته امداد استان کرمانشاه گفت: در تازه ترین کمک های جمع آوری شده در شور عاطفه ها بیش از ۲۵۳ میلیون تومان اعتبار به تامین ملزومات تحصیلی و البسه دانش آموزان نیازمند کرمانشاهی اختصاص داده شده است. به گزارش پایگاه اطلاع رسانی کمیته امداد، محسن رخصی، مدیر کل کمیته امداد استان کرمانشاه گفت: شور عاطفه های امسال از ۲۲ شهریور ماه آغاز و تا ۱۱ مهر ماه ادامه خواهد داشت. رخصی افزود: امسال این شور مذهبی ملی با شعارهای همدل می شویم در تامین مایحتاج تحصیلی دانش آموزان و همچنین همدل می شویم برای مهربانی در مهر برگزار می شود. محسن رخصی تصریح کرد: در تازه ترین کمک های جمع آوری شده در شور عاطفه های سال جاری ۲۵۳ میلیون تومان اعتبار به تامین ملزومات تحصیلی و البسه دانش آموزان نیازمند کرمانشاهی اختصاص داده شده است.

تامین ۳۰ درصدی نیاز نخ‌های فیلامنت پلی‌استر کشور در چهارمحال و بختیاری



کائنات| شهرکرد- پریسا مصیبی- تجهیز و راه‌اندازی نخستین واحد تولید انواع نخ‌های فیلامنت پلی‌استر در سال جاری، اکنون ۳۰ درصد از نیاز کشور به این نوع نخ در چهارمحال و بختیاری تولید و تامین می‌شود.

رییس اداره صنایع غیر فلزی سازمان صنعت، معدن و تجارت چهارمحال و بختیاری گفت: با تجهیز و راه‌اندازی نخستین واحد تولید انواع نخ‌های فیلامنت پلی‌استر در سال جاری، اکنون ۳۰ درصد از نیاز کشور به این نوع نخ در استان تولید و تامین می‌شود.

امین صلابت افزود:ک واحد صنعتی در این استان با بهره‌مندی از فناوری روز جهان در سال رونق تولید، توانست تعهد تولید انواع نخ‌های فیلامنت پلی‌استر را با کیفیت و تنوع بالا جهت تضمین صنایع پایین دستی کشور برعهده بگیرد.

وی با اشاره به تکمیل زنجیره تولید نخ پلی‌استر در این استان تصریح کرد:مجتمع نساجی بروجن با به کارگیری کارشناسان متخصص داخلی قابلیت تولید انواع نخ‌های فیلامنت پلی‌استر را دارد که در مرحه نخست تولید نخ‌های نیمه آرایش یافته را آغاز کرد و در مرحله بعدی موفق به تولید ماده اولیه (محصول بالادستی) جهت تولید نخ‌های DTY و ATY شده است.

رییس اداره صنایع غیر فلزی سازمان صنعت ، معدن و تجارت چهارمحال و بختیاری افزود:این واحد تولیدی استان با استفاده از مدرن‌ترین ماشین آلات تولید FDY قابلیت ارائه انواع نخ FDY را در رنگ و نمره متنوع دارد.به گفته وی، نخ تولیدی واحد صنعتی این استان در قطب‌های اصلی نساجی کشور مصرف می‌شود، که در اصفهان از نخ بروجن برای تولید پارچه، در کاشان برای تولید فرش، در تبریز برای تولید حوله، در یزد برای تولید رومبلی و در قم و تهران برای تولید انواع لباس‌ها استفاده می‌شود.رییس اداره صنایع غیر فلزی سازمان صنعت ، معدن و تجارت چهارمحال و بختیاری همچنین از تولید سالانه ۱۰ میلیون مترمربع محصول چادر مشکی در این استان تصریح کرد: این استان با احیا و تجهیز یک واحد تولید چادر مشکی در دولت تدبیر و امید بخش از نیاز کشور به این محصول پرمصرف را تامین می کند.هم‌اینک ۹۰۰ واحد صنعتی با سرمایه‌گذاری ۳۳ هزار میلیارد ریال و اشتغال ۲۰ هزار نفر، ۱۹۱ معدن با سرمایه‌گذاری یک هزار و ۹۵۰ میلیارد ریال و اشتغال یک هزار و ۶۰۰ نفر و ۴۲ هزار واحد صنفی در این استان فعال است.

خبر

مدیرکل آموزش فني وحرفه‌اي استان بوشهر:

برگزاری ۳۵۷ دوره مهارتی فنی حرفه ای در بوشهر



کائنات|بوشهر- مدیر کل آموزش فنی و حرفه‌ای استان بوشهر گفت: آموزش‌های مهارتی در دوران کرونایی متوقف نشده و از ابتدای امسال تا کنون ۳۵۷ دوره مهارتی برگزار شده است.

به گزارش روابط عمومی اداره کل آموزش فنی و حرفه ای بوشهر، عبدالمجید دراهکی در نشست هم اندیشی با اصحاب رسانه بیان کرد: از ابتدای سال ۹۹ تا کنون تفاهمنامه‌هایی با چندین دانشگاه به امضاء رساندیم تا دانشجویان آموزش‌های مهارتی را در کارگاه‌ها متناسب با نیاز استان را فرا بگیرند.

وی افزود: البته دانشجویان تمایلی برای حضور در این دوره مهارتی نشان نمی‌دهند.

مدیر کل آموزش فنی و حرفه‌ای استان بوشهر با تاکید بر اینکه امکان ندارد فردی مهارت‌های آموزشی فنی و حرفه‌ای را فرا بگیرد و بیکار بماند ادامه داد: در همین زمینه از ابتدای امسال تا کنون ۳۵۷ دوره مهارتی برگزار شده و ۷ هزار نفر این آموزش‌ها را فرا گرفته‌اند.

وی عنوان کرد: هم اکنون ۲۰۰ آموزشگاه خصوصی در کنار آموزشگاه‌های دولتی فنی وحرفه‌ای فعالیت دارند که تنها رشته‌هایی چون آرایشگری و خیاطی را آموزش می‌دهند و تمایلی برای آموزش رشته‌های تخصصی نفت و گاز ندارند، پس به ناچار باید از شرکت‌های خصوصی خارج استان برای آموزش این مهارت‌ها استفاده کنیم.

مدیر کل آموزش فنی و حرفه‌ای استان یادآور شد: پارسال ۲ هزار دوره و ۵۷۸ حرفه را در استان برگزار کردیم و ۲۷ هزار و ۴۰۰ نفر این آموزش‌ها را فرا گرفتند.

وی ادامه داد: امسال نیز با توجه به شیوع کرونا برنامه‌ریزی برای آموزش ۲۰ هزار نفر در ۶۰۰ رشته مهارتی را در برنامه کاری خود داریم.

خبر

رئیس اداره آموزش آبفا استان اصفهان عنوان کرد:

اطلاع رسانی صحیح موجب اصلاح افکار عمومی در مدیریت مصرف آب می شود



کائنات| سومین کارگروه تخصصی فرهنگی رسانه ای مدیریت مصرف آب، به میزبانی امور آب و فاضلاب شهرستان فریدن و در سالن جلسات اداره فرهنگ و ارشاد اسلامی شهر داران برگزار شد.

در این جلسه که چهره های فعال فرهنگی و رسانه ای و روابط عمومی ادارات شهرستان حضور داشتند، مدیر امور آبفا منطقه فریدن به یکپارچه سازی شرکت های آب و فاضلاب شهری و روستایی اشاره کرد و با موثر دانستن این اقدام در راستای برطرف کردن مشکلات روستاها و ارتقا خدمت رسانی و افزایش کیفیت آب گفت: در نیمه نخست سال جاری با برنامه ریزی دقیق شرکت آبفا و تعامل بخشداران و مسئولان روستایی شهرستان فریدن، اقدامات خوبی در زمینه تامین آب شرب و تعویض شبکه های توزیع فرسوده و قدیمی انجام شد، که باعث کاهش چشمگیر در هدررفت آب شده است.

رئیس اداره آموزش همگانی شرکت آب و فاضلاب استان اصفهان نیز، هدف از برگزاری این کارگروه را برنامه ریزی برای برگزاری برنامه های فرهنگی آموزشی مدیریت مصرف آب با نگاه ویژه به شرایط اجتماعی و فرهنگ بومی منطقه عنوان کرد و گفت: این شرکت به منظور نهادینه کردن فرهنگ مدیریت مصرف در کودکان به عنوان آینده سازان کشور، تاکنون ۱۱ دوره جشنواره "نخستین واژه" را با مشارکت سازمان آموزش و پرورش استان اصفهان برگزار کرده و برای سایر گروه های سنی نیز برنامه های متنوعی را در قالب دوره های آموزشی، جشنواره ها و مسابقات فرهنگی اجرا کرده است.

برگزاری جشنواره شعر و نثر ادبی آب، ایجاد گروه های همفکری در فضای مجازی با حضور صاحب نظران، استفاده از ظرفیت شبکه دانش آموزی شاد با عضویت بیش از ۹ هزار نفر، استفاده از سایت ها و کانال های خبری ادارات، برگزاری دوره های آموزشی برای کارکنان ادارات، ایجاد و ارائه راهکار برای ذخیره و استفاده غیر شرب از آب باران و اطلاع رسانی بیشتر به مردم از طریق رسانه ملی از مهمترین پیشنهادات مطرح شده در این جلسه بوده است.

خبر

براساس نتایج ارزیابي عملکرد سال ۱۳۹۸ دستگاههاي اجرايي استان:

کسب رتبه اول جشنواره شهید رجایي توسط شرکت آب و فاضلاب مرکزي



کائنات| بر اساس نتایج بررسی عملکرد سال ۱۳۹۸ دستگاههای اجرایی استان ، شرکت آب و فاضلاب استان مرکزی موفق به کسب رتبه اول در مجموع شاخص های عمومی و اختصاصی در گروه زیر بنایی و توسعه زیر ساخت و همچنین کل دستگاه های اجرایی استان گردید.

به گزارش روابط عمومی شرکت آب و فاضلاب استان مرکزی مهندس یوسف عرفانی نسب مدیر عامل شرکت با اعلام این خبر عنوان کرد: شرکت آب و فاضلاب استان مرکزی با کسب بالاترین امتیاز در محورهای شاخص عمومی شامل : اصلاح ساختار سازمانی ، توسعه دولت الکترونیک،مدیریت سرمایه انسانی ، بهبود فضای کسب و کار ، ارتقاء سلامت اداری و پاسخگویی و استقرار نظام مدیریت عملکرد و شاخص های اختصاصی در بین ۵۴ دستگاه اجرایی استان موفق به کسب رتبه اول شد. گفتنی ست در مراسمی که با حضور مهندس آقازاده استاندار مرکزی ، خانم یادگاری رئیس سازمان مدیریت و برنامه ریزی و مدیران دستگاههای اجرایی استان در سالن غدیر استانداری مرکزی برگزار گردید ، با اهداء لوح سپاس از سوی مهندس آقازاده استاندار مرکزی مدیر عامل شرکت آب و فاضلاب استان مرکزی مورد تقدیر قرار گرفت. مهندس یوسف عرفانی نسب مدیر عامل شرکت آب و فاضلاب استان مرکزی ضمن تبریک کسب رتبه اول در جشنواره شهید رجایی، احراز این موفقیت را مدیون زحمات مدیران، معاونین و کارکنان شرکت دانست و افزود: کسب عناوین برتر نتیجه تلاش و مساعی ارزشمند کلیه کارکنان متخصص و متعهد شرکت آب و فاضلاب استان مرکزی در پیشبرد برنامه ها و سیاستها شرکت می باشد.

خبر

برای دومین سال پیاپی صورت گرفت:

تقدیر از اداره کل بیمه سلامت مازندران به عنوان دستگاه برتر جشنواره شهید رجایی استان



کائنات| اداره کل بیمه سلامت استان مازندران برای دومین سال متوالی به عنوان دستگاه برتر جشنواره شهید رجایی استان انتخاب و مورد تجلیل قرار گرفت.

به گزارش روابط عمومی اداره کل بیمه سلامت مازندران، طی مراسمی با حضور حسین زادگان، استاندار مازندران، معاونین استاندار و جمعی از مدیران دستگاه های اجرایی استان که در سالن اجتماعات سازمان مدیریت و برنامه ریزی مازندران برگزار شد، از اداره کل بیمه سلامت مازندران به عنوان دستگاه برتر در جشنواره شهید رجایی استان تجلیل به عمل آمد. دکتر رسول ظفرمند، مدیرکل بیمه سلامت مازندران، در حاشیه این مراسم و پس از دریافت لوح و تندیس دستگاه برتر از سوی استاندار بیان داشت: تمامی مدیران و کارکنان اداره کل بیمه سلامت استان خدمت صادقانه و تکریم ارباب رجوع را سرلوحه کارها و برنامه های خود قرار داده و در راستای تحقق اهداف سازمانی مشغول ارائه خدمت به مردم شریف استان می باشند و کسب رتبه برتر دستگاههای اجرایی استان در دومین سال پیاپی را نیز موید این امر دانست که این اداره کل در راستای ارتقاء خدمات خود در جهت حفظ و ارتقاء سلامت جامعه حرکت می نماید. وی کسب این رتبه را مرهون راهنمایی و پشتیبانی مدیران ارشد سازمانی همچنین عملکرد خوب، همت و تلاش تمامی همکاران در سطح استان برشمرد و افزود: امیدواریم مجموعه بیمه سلامت استان مازندران مثل همیشه با استمرار تلاش ها و همت خویش و با استفاده از برنامه ها و ابزارهای نوین الکترونیکی، موجبات حفظ و ارتقاء سلامت جامعه را فراهم نموده و در راستای کسب رضایت مردم که همان رضایت خداوند است گام بردارد.

خبر



دیدار نماینده مردم شبستر در مجلس با مدیرعامل آبفا آذربایجان شرقی

کائنات|آذربایجان شرقی – فلاح: در دیدار نماینده مردم شریف شبستر در مجلس شورای اسلامی و مدیرعامل شرکت آب و فاضلاب استان آذربایجان شرقی، مسائل و مشکلات مربوط به منطقه شبستر و شهرهای تابعه در خصوص آب مورد بررسی قرار گرفت .

به گزارش خبرنگار ما در آذربایجان شرقی، در دیدار دکتر راستی نماینده مردم شبستر در مجلس شورای اسلامی با مدیرعامل شرکت آب و فاضلاب استان آذربایجان شرقی طی گزارشی در خصوص مشکلات تامین آب شبستر گفت: شهر شبستر با حدود ۴۵۰۰۰ فقره مشترک آب شهری و ۲۵۰۰۰ فقره مشترک آب روستایی و با تحت پوشش قرار دادن ۱۱ شهر و ۵۵ روستا در سطح استان در حال حاضر به لحاظ تامین آب پایدار از نظر کمی و کیفی در شهرها در وضعیت سربه سر بوده ولی در برخی از روستاها با کمبود و افت فشار آب مواجه هستیم و در فصل پیک مصرف تابستان امسال در برخی از روزها به لحاظ تولید و مصرف در موازنه منفی قرار گرفتیم.

وی اضافه کرد: علیرغم اقدامات و سیاست های این شرکت جهت تامین آب اضطراری در کوتاه مدت در شهر شبستر و شهرها و روستاهای تابعه، ضروری بنظر می رسد طرح درازمدت آبرسانی بمنظور تامین آب پایدار در منطقه از رودخانه ارس برای تامین آب شرب و کشاورزی با شتاب بیشتری توسط شرکت آب منطقه ای استان پیگیری گردد.

در این جلسه نماینده مردم شبستر در مجلس شورای اسلامی ضمن تقدیر و تشکر از مدیرعامل شرکت آب و فاضلاب آذربایجان شرقی طرح ها و پیشنهادهای شرکت آبفای استان در خصوص تامین آب شرب منطقه شبستر را منطقی ارزیابی کرد.

آگهی مزایده عمومی نوبت دوم

تاریخ: ۳۲/۹۴۸۴
شماره: ۹۹/۶/۲۶

شهرداری خلخال درنظردارد به استنادمجوزشماره۴۱۲۳-۹۹/۴/۱۲شورای اسلامی شهرخلخال تعداد۱قطعه زمین واقع شهرک صنعتی رازطریق مزایده عمومی برابرجدول زیر به افراد واجدشرایط واگذارنماید:

ردیف	شماره پلاک ثبتی	مساحت مترمربع	قیمت پایه هرمتر	قیمت کل-ریال	۵درصدسپرده شرکت درمزایده- ریال	مهلت دریافت اسناد		مهلت ارائه پیشنهادات		زمان بازگشایی
						از تاریخ	تاتاریخ	از تاریخ	تاتاریخ	
۱	۱۹۵۳/۱۲۸	۱۶۰	۶/۳۰۰/۰۰۰	۱/۰۰۸/۰۰۰/۰۰۰	۵۰/۴۰۰/۰۰۰	۹۹/۶/۳۰ یکشنبه	۹۹/۷/۸ سه شنبه	۹۹/۷/۹ چهارشنبه	۹۹/۷/۱۹ شنبه	یکشنبه ۹۹/۷/۲۰

شرایط و نحوه شرکت درمزایده:
۱-نام و نشانی دستگاه مزایده گزار: شهرداری خلخال-خیابان کارگرشمالی
۲-موضوع مزایده: مزایده عمومی فروش ۱ قطعه زمین در شهرک صنعتی
۳- فروش زمین ها ی فوق برابرمصوبه شورای محترم اسلامی شهرخلخال می باشد.
۴-زمان و محل فروش اسناد مزایده: متقاضیان می توانند۱۰روز تاتاریخ ۹۹/ ۷ /۸ روزسه شنبه جهت دریافت اسناد مزایده به سامانه الکترونیکی به آدرس www.setadiran.ir مراجعه وپیشنهادات خودرا تا آخر وقت اداری روز شنبه ۹۹/۷/۱۹ ازطریق سامانه الکترونیکی دولت و همچنین از طریق پاکت سربسته به شهرداری ارائه نمایند. به پیشنهاداتی که فقط از طریق پاکت ارائه شده است و از طریق سامانه تدارک الکترونیکی ستاد پیشنهادات خود را ارائه نکنند ترتیب اثر داده نخواهد شد .
۵-محل دریافت اسناد:واحد پیمان وقراردادها ی شهرداری خلخال به آدرس خلخال-خیابان کارگر شمالی -وسامانه الکترونیکی دولت به آدرس www.setadiran.ir می باشد.
۶-تضمین شرکت درمزایده:ضمانت نامه بانکی ویا واریزفیش به حساب شماره ۲۴۳۴۸۷۵۱نزدبانک مهرایران شعبه خلخال
۷-شهرداری دراردیا قبول هریک ازپیشنهادات مختاراست. به تقاضاهای مخدوش و مبهم و فاقد سپرده ترتیب اثر داده نخواهد شد.
۸- سپرده نفر دوم تا انجام معامله با نفر اول مسترد نخواهد شدو پس از اتمام مهلت مقرر هیچگونه تقاضایی پذیرفته نخواهد شد.
۹- بهاء زمین بصورت نقد از برندگان اخذ خواهد شد. بعد از پرداخت ثمن معامله انتقال اسناد صورت خواهد گرفت.
۱۰- کلیه هزینه های مراحل نقل و انتقال اعم از مخارج ثبتی و دارائی ،مالیات ارزش افزوده جاگذاری روی زمین و غیره بعهده خریدار می باشد.
۱۱-تاریخ بازگشایی پاکت ها(الف-ب-ج)ساعت ۱۷ بعدازظهر روزیکشنبه ۹۹/۷/۲۰خواهد بود .
۱۲- مزایده گران می توانندجهت کسب اطلاعات بیشتر به واحدپیمان شهرداری خلخال مراجعه نمایند.
۱۳- هزینه نشر آگهی وکارشناسی و روزنامه ازبرندگان مزایده اخذ خواهدشدوانتقال سند منوط به ارائه فیش های واریزی می باشد.

تاریخ انتشار نوبت اول: ۹۹/۶/۳۰
تاریخ انتشار نوبت دوم: ۹۹/۷/۶

فرهادخوگر- سرپرست شهرداری خلخال

خبرنامه

مدیرعامل شرکت برق منطقه‌ای خوزستان گفت:

دو واحد نیروگاهی تولید پراکنده برق در خوزستان به بهره برداری رسید



کائنات| مدیرعامل شرکت برق منطقه ای خوزستان گفت: برای اولین بار در خوزستان دو واحد نیروگاه ۲۵ مگاواتی تولید پراکنده برق در اندیمشک به بهره برداری رسید و با شبکه برق شمال استان این شرکت، سنکرون شده است.

محمود دشت بزرگ بیان کرد: مجموع ظرفیت این دو نیروگاه تولید پراکنده ۵۰ مگاوات است و هدف از احداث و بهره برداری از آنها افزایش ظرفیت تولید و پایداری شبکه برق در شمال خوزستان بوده است. وی افزود: شرکت مدیریت پروژه های نیروگاهی ایران (مپنا) با سرمایه گذاری به ارزش ۹ هزار میلیارد ریال، این دو واحد نیروگاهی مقیاس کوچک لور و تنگوان (اندیمشک ۱ و ۲) را ساخته و به شبکه برق این شرکت، سنکرون و متصل شده است.

مدیرعامل شرکت برق منطقه ای خوزستان اظهار داشت: با وجود محدودیت های ناشی از بیماری کرونا این نیروگاه ها در مدت زمان کمتر از ۸ ماه در شهرک صنعتی اندیمشک احداث شده اند. دشت بزرگ اضافه کرد: این واحدها از نوع توربین های گازی می باشند که دارای قرارداد خرید تضمینی با شرکت برق منطقه ای خوزستان هستند.

با تلاش کارکنان گاز استان گیلان، گاز بیش از ۳۵۰ خانوار سیل زده در تالش وصل شد

کائنات|رشت- زینب قلیپور- سیل در روستاهای روستاهای پی سرا جوکندان، کری جوکندان، سراگاه بخش مرکزی و همچنین روستاهای گیجاو و سیاه بیل اسالم سبب ایجاد آسیب به تاسیسات گاز و قطعی گاز بیش از ۲۶۰ مشترک گردید که این آمار با گسترش سیل به سایر مناطق شهرستان تالش به ۴۲۸ مشترک افزایش یافت.حسین اکبر مدیرعامل شرکت گاز استان گیلان با بیان این موضوع اظهار داشت: با توجه به اخطار سازمان هواشناسی و نیز تجربه چهار سیل بزرگ در گیلان در سال ۹۷، تمهیدات لازم برای مواجهه با این بحران صورت پذیرفت و کلیه پرسنل این شرکت به حالت آماده باش درآمدند.وی در همین راستا بیان نمود: همکاران اداره گاز تالش از اولین ساعات حادثه با تشکیل تیم های امدادی در مناطق سیل زده حاضر شدند و بجهت عبور سیلاب از سطح جاده ها، با پیاده روی چند کیلومتری برای برطرف نمودن خسارات وارده به تاسیسات گاز در مناطق سیل زده اقدام نمودند.مهندس اکبر گفت: متاسفانه سیل صدمات زیادی را در منطقه تالش ایجاد کرده و به تاسیسات و لوله های گاز هم در برخی از مناطق آسیب وارد کرده است.مدیرعامل شرکت گاز استان گیلان ادامه داد: با برنامه ریزی و تمهیدات انجام شده ۳ گروه عملیاتی به نقاط حادثه دیده اقدام شدند که تا عصر همان روز یکشنبه توانستند با تمهیدات بعمل آمده و انجام تعمیرات، جریان گاز بالغ بر ۳۰۰ مشترک را دوباره برقرار نمایند.مهندس اکبر اظهار داشت: هم اکنون جریان گاز ۴۳ خانوار قطع می باشد که مسیر دسترسی به آنها توسط سیل از بین رفته و برای وصلی مجدد گاز، نیاز به ایجاد دوباره راه و رفع پارگی شبکه ها می باشد.وی در پایان از ساکنین مناطق سیل زده تقاضا نمود تا در طول مدت قطع جریان گاز از دستکاری تجهیزات گازرسانی جداً خودداری نموده و در صورت بروز هر گونه اشکال با مرکز پیام و اتفاقات شرکت گاز به شماره ۱۹۴ تماس حاصل فرمایند.

بنزین عرضه شده در شهرستان قشم مشکلی ندارد

کائنات| دادستان عمومی و انقلاب شهرستان قشم از سلامت بنزین‌های عرضه‌شده به خودروها در جایگاه‌های سراسر جزیره قشم خبر داد.

رضا صفایی دادستان قشم گفت : در پی اخبار و گزارش‌های دریافتی از مردم در زمینه آلودگی بنزین‌های عرضه شده در قشم، بازرسی از جایگاه‌ها از ۲۳ شهریور و به مدت چند روز با حضور کارشناسان ویژه استان هرمزگان و نماینده دادستانی انجام شد و در آزمایش‌های به عمل آمده خوشبختانه نشانی از آلودگی و افزودن آب به بنزین دیده نشده است. هر زمانی متوجه تخلف در عرضه بنزین به هر شکل ممکن در سرتاسر شهرستان قشم باشیم به طور حتم با متخلفان براساس قانون برخورد خواهد شد. اگر شهروندان از عرضه بنزین آلوده در جایگاه خاص اطلاع دارند، مراتب را به این دادستانی برای پیگیری و انجام آزمایش فنی اعلام کنند.

با سودجویان و کلاهبرداران مرز ایران و ترکیه برخورد می شود

کائنات| سرهنگ شیرزاد حاجی زاده در پی انتشار مطالبی در فضای مجازی مبنی بر جلوگیری هنگ مرزی از فعالیت واردات کالای همراه مسافر در گمرک بازرگان در گفت و گو با ایسنا اظهار کرد: هیچگونه ممانعتی از سوی نیروهای مرزبانی برای واردات کالای همراه مسافران واقعی در این مرز وجود ندارد، اما هنگ مرزی طی انجام وظایف ذاتی با آن عده از افراد فرصت‌طلب و سودجو که باعث بروز مشکل، آزار و اذیت مسافرین عبوری (دارای اقامت ترکیه و دانشجویان) می‌شوند، برخورد خواهد کرد. وی افزود: متاسفانه بعضی افراد با پیشنهاد مبلغی پول کالای تجاری را به مسافر ایرانی در خاک ترکیه تحویل و توسط مسافران به کشورمان آورده می‌شوند به طوریکه قربانیان این کلاهبرداری در روز گذشته یک نفر مسافر خانم بود که با هشت عدد ساک بزرگ چرخ‌دار و ۱۵۰ کیلو البسه در ورود به کشورمان دچار مشکل شد و کلیه البسه توسط ارزیاب قبض در گمرک انبار شد. سرهنگ حاجی زاده با اشاره به ادامه ممنوعیت واردات کالا از جمله البسه و غیره و عدم اجرای معافیت گمرکی و عدم تردد مسافرین به علت شیوع ویروس کرونا در گمرکات هر دو کشور افزود: متقاضیان توجه داشته باشند تا اطلاع ثانوی این روند ادامه دارد و باید افراد مراجعه کننده و مسافرین بر این اصل دقت کنند تا در هنگام ورود و خروج از کشور با مشکلاتی از این قبیل مواجه نشوند.

روزانه بیش از ۱۰ تن پسماند خشک در سطح شهر ایلام جمع آوری می شود

کائنات| رئیس سازمان مدیریت پسماند شهرداری ایلام، گفت: روزانه بین ۱۰ الی ۱۵ تن پسماند خشک توسط شرکت پیمانکار این طرح، در سطح شهر ایلام جمع آوری می شود.

پیام قربانی رئیس سازمان مدیریت پسماند شهرداری ایلام در گفت وگو با خبرنگار خبرگزاری فارس گفت: روزانه بین ۱۰ الی ۱۵ تن پسماند خشک توسط شرکت پیمانکار این طرح، در سطح شهر ایلام جمع آوری می شود. وی افزود: هم اکنون ۸ غرفه تفکیک پسماند در سطح شهر فعال بوده و روزانه اقدام به جمع آوری پسماند خشک می کنند. رئیس سازمان مدیریت پسماند شهرداری ایلام، اظهار کرد: مردم با تحویل پسماندهای خشک شامل کاغذ، فلزات، پلاستیک، بطری نوشابه و آب معدنی و... به غرفه های بازیافت سطح شهر حواله خرید یا پول نقد دریافت کنند. وی اظهار کرد: پسماندهای جمع آوری شده پس از تفکیک به عنوان مواد اولیه بین کارخانه های هدف، توزیع می شود. قربانی خاطر نشان کرد: انتظار می رود شهروندان در این راستا سازمان مدیریت پسماند شهرداری را جهت پاکیزه نگه داشتن شهر همراهی کنند.

سالمندان تحت حمایت کمیته امداد استان قم تکریم می شوند

کائنات| سالمندان تحت حمایت کمیته امداد استان قم با هدف ارتقاء سطح عزت نفس و اعتماد به نفس آنها، امسال در آسایشگاه ها و منازلشان تجلیل می شوند.

به گزارش سایت خبری کمیته امداد، محمد ابراهیم نعیمی، معاون حمایت و سلامت خانواده کمیته امداد استان قم، با اعلام این خبر گفت: امسال هم مثل سال های گذشته به منظور ارتقاء فرهنگ عمومی حمایت از سالمندان و ارتقاء سطح عزت نفس و اعتماد به نفس آنها، سالمندان تحت حمایت این نهاد از پنجم تا دهم مهرماه تکریم می شوند. وی با بیان اینکه مراسم امسال بدلیل پیشگیری از شیوع ویروس کرونا در این قشر آسیب پذیر، بدون حضور فیزیکی آنها خواهد بود افزود: دلجویی از این عزیزان در خانه های آنها و آسایشگاه سالمندان با رعایت تمام نکات بهداشتی انجام خواهد شد. نعیمی با بیان اینکه در این بازدیدها توانمندی و اثرگذاری این قشر ارزشمند جامعه برای آنها تبیین می شود تصریح کرد: سالمندان موفق سرپرست خانوار این نهاد تجلیل خواهند شد. وی شرایط موفقیت سالمندان را تشریح کرد و افزود: حافظ قرآن بودن یا آشنایی آنها با تفسیر قرآن، کارآفرین بودن سالمند، دارا بودن فرزندان موفق، هنرهای نویسندگی شاعری، خطاطی و نقاشی از جمله شرایط سالمندان موفقی است که تجلیل خواهند شد. معاون حمایت و سلامت خانواده کمیته امداد استان قم اضافه کرد: امسال از سالمندانی که الگوی ترویج ازدواج مجدد بوده اند نیز به صورت ویژه قدردانی خواهد شد.

Over $1b in loans paid to corona-affected producers

Economic service

The governor of the Central Bank of Iran (CBI) has said the country's banking system paid 44 trillion rials (about $1.047 billion) of facilities to the production units affected by the coronavirus outbreak, over the past 45 days.

Abdolnasser Hemmati has called on the banks to accelerate the process of assessing applicants for loan allocations to provide more production units with their required facilities in the face of the economic problems created by the outbreak of the coronavirus. Back in March, the CBI governor had announced that the banking system was going to offer low-interest-rate facilities to people and production units to compensate for the financial damages resulted from the coronavirus outbreak

اخبار | اقتصادی

امضا قرارداد همکاری بین شرکت پارس زیگورات و هایپر استار

سرویس اقتصادی

قرارداد همکاری بین مدیران شرکت توسعه مجتمع های خدماتی رفاهی پارس زیگورات و شرکت هایپر مارکت های ماف پارس در تهران امضا شد.

مدیرعامل شرکت پارس زیگورات گفت: بر اساس این قرارداد، بخش هایپر استار مجموعه اقامتی، تفریحی و گردشگری زیگورات سنتر سیرجان به مساحت ۴۲۰۰ مترمربع به مدت ۲۰ سال و همچنین تعداد ۴۳ واحد تجاری به مساحت ۴۶۰۰ مترمربع به مدت ۵ سال در اختیار شرکت هایپر مارکت های ماف پارس برای راه اندازی و بهره برداری قرار می گیرد.

منصور زیدآبادی افزود: با توجه به سوابق تیم هایپراستار در راه اندازی و بهره برداری از این مجموعه ها و همچنین تنوع بالای محصولات، مدیریت یکپارچه و کیفیت منحصر بفرد، شرکت پارس زیگورات بر این شد تا نسبت به مذاکره و انعقاد قرارداد همکاری اقدام کند.

وی ادامه داد: طبق توافق انجام شده بین طرفین، زمان افتتاح و راه اندازی بخش هایپراستار مجموعه تجاری تفریحی گردشگری زیگورات سنتر سیرجان، خرداد ماه سال ۱۴۰۰ خواهد بود.

زیدآبادی گفت: مجموعه زیگورات سنتر سیرجان با زیربنای ۷۰ هزار مترمربع در زمینی به مساحت ۲۷ هزار مترمربع در سه بخش ایجاد شده که در بخش اول هتل ۵ ستاره با ۱۳۶ اتاق اقامتی، بخش دوم تجاری با ۱۵۵ واحد تجاری و بخش سوم تالار پذیرایی با ظرفیت ۸۰۰ نفر ظرفیت دارد. پارکینگ های مجموعه تجاری به تعداد ۴۶۰ واحد در طبقات ۲- و ۳- قرار دارد.

به گفته وی حضور هایپراستار در مجموعه زیگورات سنتر سیرجان را می توان از این رو یکی از مهم ترین نقاط قوت این مجموعه دانست.

مدیرعامل بانک گردشگری در مراسم امضای قرارداد یاد شده گفت: این بانک در حال حاضر در ارائه خدمات از بهترین موقعیت برخوردار است و یکی از بانک های محبوب ایران به شمار می رود.

مرتضی خامی افزود: توسعه فعالیت ها و خدمات بانک گردشگری در سال های گذشته در مقایسه با بانک های دیگر بهبود یافته و باعث ارتقاء رتبه این بانک در بین بانک های کشور شده است.

وی تصریح کرد: بانک گردشگری آمادگی دارد در کنار توسعه فعالیت ها، هم در حوزه بانکی و هم حوزه سرمایه گذاری با شرکت هایپر مارکت های ماف پارس همکاری کند.

مدیرعامل شرکت هایپر مارکت های ماف پارس نیز در این مراسم گفت: هایپراستار در ۱۰ سال گذشته و دوران تحریم ها حضور باثباتی در ایران داشته و همچنان ماندگار خواهد بود.

"تیری ژولین"(Thierry Joulin) افزود: در جواب برخی ها که از ما سوال کردند با توجه به مسایل منطقه خاورمیانه، آیا ایران را ترک می کنید؛ با شفافیت اعلام کردیم که ایران را ترک نخواهیم کرد.

وی تصریح کرد: از ابتدای ورود هایپر استار به ایران، اقتصاد ایران دچار فراز و نشیب هایی شده اما در کل ایران یک بازار بزرگ است و ماهیت فعالیت تجاری ما این گونه نیست که حضور یابیم و زود ترک کنیم.

ژولین گفت: همکاری های رو به جلو خود با ایران را ادامه خواهیم داد و آماده هستیم تا در صورت امکان همکاری های خود را با بانک گردشگری افزایش دهیم. با برگزاری یک جلسه مشترک، درنظر داریم تا در هفته های آینده بتوانیم از بانک گردشگری به عنوان یکی از بانک های عامل برای همکاری استفاده کنیم.

با حضور وزیر نیرو صورت پذیرفت؛

آغاز طرح آبرسانی پایدار به ۳۲ روستا در استان اصفهان

سرویس اقتصادی

با حضور وزیر نیرو، از طریق ویدئو کنفراس و همزمان با طرح های آبرسانی به ۴۰۰ روستا در ۲۰ استان کشور در قالب طرح پویش هر هفته الف-ب-ایران ، ۳۲۰ طرح آبرسانی پایدار به روستاییان در استان اصفهان افتتاح شد.

مدیرعامل شرکت آب و فاضلاب استان اصفهان پیرامون اجرای طرح آبرسانی پایدار به ۳۲ روستا در استان گفت: با اجرای این طرح بیش از ۸ هزار و ۲۰۰ نفر از روستاییان در استان اصفهان از آب شرب پایدار برخوردار می شوند.

مهندس هاشم امینی با بیان اینکه در این طرح جمعیتی از روستاهای شهرستان اصفهان، اردستان، سمیرم، نجف آباد، گلپایگان و چادگان دسترسی پایدار به آب شرب سالم و بهداشتی خواهند داشت، تصریح کرد: هم اکنون شرکت آبفا استان اصفهان وظیفه ی تامین آب شرب سالم و پایدار برای حدود ۱۰۰۰ روستای تحت پوشش با بیش از ۶۰۰ هزار نفر جمعیت را بر عهده دارد.

وی ادامه داد: عواملی مانند پراکندگی روستاها و صعب العبور بودن مسیرهای ارتباطی، تامین پایدار آب شرب روستاییان را با چالش مواجه می نماید که با تلاش صنعتگران آبفا در استان سعی بر غلبه بر این گونه مشکلات شده تا روستاییان در هر نقطه از استان دسترسی پایدار به آب شرب سالم و بهداشتی داشته باشند.

مدیرعامل شرکت آبفا استان اصفهان اجرای طرح یکپارچه سازی شرکت های آبفا شهری و روستایی در استان اصفهان را موفق دانست و عنوان کرد: پس از یکپارچه سازی شرکت های آبفا شهری و روستایی در استان اصفهان، آبرسانی پایدار به روستاها در اولویت برنامه های سال ۹۹ قرار گرفته است. مهندس هاشم امینی در خصوص تامین پایدار آب شرب روستاییان در استان خاطرنشان ساخت: در سال جاری برنامه ریزی برای تامین پایدار آب شرب بیش از ۷۰ روستا که در حاشیه شهرها قرار دارند در دستور کار قرار گرفته است این در حالیست که هم اکنون آب شرب ۳۲ روستا در ۶ شهرستان با اتصال به شبکه آب شهری به صورت پایدار تامین می شود. وی در خصوص اقداماتی که منجر به اجرای طرح آبرسانی پایدار به ۳۲ روستا در استان شده، بیان داشت: اصلاح و توسعه بیش از ۱۰ کیلومتر خطوط انتقال و شبکه توزیع آب، احداث، بهسازی و ارتقای ۵ باب حوضچه شیرآلات و شیرخانه تاسیسات مربوط به انشعاب گیری، بهسازی، تعویض پمپ و شیرآلات، اصلاح لوله گذاری در ۲ ایستگاه پمپاژ از جمله اقدامات در راستای اجرای این طرح بوده است.

با حضور وزیر نیرو انجام گرفت؛

افتتاح طرح های آبرسانی به ۲۶ روستای لرستان

سرویس اقتصادی

افتتاح طرح های آبرسانی به ۲۶ روستای استان لرستان در قالب پویش هرهفته الف-ب-ایران با حضور وزیر نیرو انجام گرفت

به گزارش خبرنگار روابط عمومی شرکت آب و فاضلاب استان لرستان، در روزهای پایانی شهریور ماه با حضور وزیر محترم نیرو و به صورت ویدئو کنفرانسی طرح آبرسانی به ۲۶ روستای استان لرستان در قالب پویش هرهفته الف-ب-ایران افتتاح گردید. وزیر نیرو در مراسم ویدئو کنفرانسی افتتاح آبرسانی به ۲۶ روستای لرستان از اقدامات انجام گرفته در شهر و روستاهای این استان در زمینه آب و فاضلاب قدردانی نمود. دکتر اردکانیان به صورت همزمان دستور بهره برداری از طرح آبرسانی به ۲۶ روستا با اعتباری بالغ بر ۲۵ میلیارد تومان را صادر نمود. حمیدرضا کرم وند مدیرعامل شرکت آب و فاضلاب استان لرستان در مراسم افتتاح این طرح ها توضیح داد و گفت: امروز به حول قوه الهی طرح آبرسانی به ۲۶ روستای استان لرستان به بهره برداری می رسد. حمیدرضا کرم وند ادامه داد: اعتبار آبرسانی به این ۲۶ روستا بالغ بر ۲۵ میلیارد تومان برآورد شده است که شامل: اجرای خط انتقال، حفر چاه، احداث مخزن، نصب تابلو برق و حصار کشی می باشد. کرم وند اضافه کرد: طرح آبرسانی به این روستاها اشتغال زایی ۱۳۰ نفر از بومیان استان را به صورت مستقیم و غیر مستقیم بوجود آورده است همچنین در راستای سال جهش تولید تمامی تجهیزات به کار گرفته شده تولید داخل کشور می باشد.



چندی قبل در رسانه ها مطرح شد که به واسطه کارت بازرگانی متعلق به یک خانم مسن در یکی از روستاهای کشور ۷۰۰ خودروی لوکس(پورش) وارد شده است. نکته جالب توجه اینکه اصلا این فرد مدرک تحصیلی نداشت و در صورتی که استعلامهای واقعی انجام می شد اساسا این فرایند نمیتوانست کارت بازرگانی دریافت کند

واردات ۷۰۰ پورشه با کارت بازرگانی یک پیرزن

سرویس اقتصادی

مدیر سامانه اعتبارسنجی کارتهای بازرگانی سامانه جامع تجارت با بیان اینکه اتاق بازرگانی از فرایند صدور کارتهای بازرگانی حذف نشده است، گفت: استعلامهای کارت بازرگانی ذیل سامانه جامع تجارت به‌صورت برخط از ۲۰ دستگاه انجام می‌شود.

مهدی فسنقری گفت: پیش از این در صورتی که در خصوص هر یک از استعلامها نقصی وجود داشت از طریق دریافت یک تعهد نامه برای بر طرف کردن ان فرایند ثبت یا تمدید به مراحل بعد منتقل و عملا ادامه پیدا میکرد. همینجا بررسی مصادیقی در خصوص تخلفاتی که با کارتهای بازرگانی انجام شده قابل توجه است. چندی قبل در رسانه ها مطرح شد که به واسطه کارت بازرگانی متعلق به یک خانم مسن در یکی از روستاهای کشور ۷۰۰ خودروی لوکس(پورش) وارد شده است. نکته جالب توجه اینکه اصلا این فرد مدرک تحصیلی نداشت و در صورتی که استعلامهای واقعی انجام می‌شد اساسا این فرایند نمیتوانست کارت بازرگانی دریافت کند.وی با اشاره به اخبار منتشر شده از اتاق تهران مبنی بر گرفته شدن صدور کارت‌های بازرگانی از اتاق بازرگانی گفت:به نامه دبیرکل اتاق بازرگانی تا تاریخ ۹۹/۶/۲۵ از حدود ۶۵۰ درخواست تایید شده از سوی وزارت صمت تنها ۴۸ مورد توسط اتاق تأیید و منجر به چاپ کارت شده است و مطرح شدن مواردی از این دست تنها شانه خالی کردن از مسئولیت و تلاش برای انحراف افکار عمومی از سرعت پایین فرآیند بررسی درخواست‌ها در اتاق بازرگانی است و مطالبه جدی بازرگانان و وزارت صمت نیز تسریع در بررسی پرونده‌ها در اتاق بازرگانی جهت جلوگیری از ضرر و زیان بازرگانان است. وی افزود: بر اساس ماده ۳ قانون مقررات صادرات و واردات وظیفه تایید کارت‌های بازرگانی با وزارت صمت و صدور کارت بازرگانی بر عهده اتاق بازرگانی است. در فرآیند جدید نیز تنها ثبت درخواست‌های مرتبط با کارت بازرگانی بر اساس قانون مبارزه با قاچاق کالا و ارز به سامانه جامع تجارت منتقل شده و متقاضیان به جای جابه جایی بین درگاه‌های مختلف، تمام فرآیندهای تجاری خود را ذیل سامانه جامع تجارت به عنوان پنجره واحد تجاری کشور انجام می‌دهند که این فرایند در تسهیل صدور مجوزها نیز بسیار موثر بوده است و هیچ‌گاه صدور کارت‌های بازرگانی از اتاق گرفته نشده و همچنان تاییدهای کارشناسان اتاق بازرگانی و صدور کارت در سامانه اتاق بازرگانی انجام می‌شود.گفتنی است، اتاق بازرگانی نیز که به ازای تمدید ۳ در هزار مجموع ارزش مبادلات و برای عضویت ۴ در هزار مبلغ مذکور یعنی در مجموع ۷ در هزار ارزش کل مبادلات فرد را دریافت می‌کند، معتقد است طی ۵ روز فرایند صدور یا تمدید نهایی میشود این درحالی است که تا زمانی که اهرم تایید یا تعهد نامه وجود داشته باشد عملا فقط استعلامهای مربوط به مفاصا حساب مالیاتی و بیمه تامین اجتماعی به صورت دقیق انجام می‌شده است.

****تلاش شرکت برای تمدید کارت با بدهی بیش از ۱۵۰۰ میلیارد تومانی به تامین اجتماعی

چندی قبل مشخص شد یکی از شرکت از سال ۹۵ بدهی خود به سازمان تامین اجتماعی را تسویه نکرده است، بر این اساس مجموع بدهی شرکت مذکور به حدود ۱۵۰۰ میلیارد تومان رسیده و متاسفانه به صورت سیستمی امکان تمدید کارت بازرگانی مذکور وجود نداشت.وی گفت: دو فرم بسیار مهم در فرایند صدور و تمدید کارت بازرگانی فرمهای الف ود هستند، بر این اساس در فرم الف عملا تاییده عدم وجود چک برگشتی و تایید حساب جاری مرتبط با فعالیت تجاری از سوی سامانه صیاد بانک مرکزی(شعب بانکها) انجام می‌شد که امروز این فرایند به صورت بر خط و آنی در سامانه اعتبار سنجی صورت میگیرد.وی با اشاره به اینکه در حال حاضر حدود ۳۰ هزار کارت بازرگانی در کشور وجود دارد که تقریبا نصف آنها فعال است گفت: با توجه به قانون هر ساله صاحبان کارتهای بازرگانی بایستی نسبت به تمدید کارت اقدام کنند بنابراین بار اصلی ورود به سامانه مربوط به تمدید است، البته هر سال حدود ۱۰۰۰ کارت بازرگانی جدید نیز صادر می‌شود.

وی گفت: بر اساس بند ت ماده ۶ قانون مبارزه با قاچاق کالا و ارز درخواست متقاضیان صدور ف ابطال و تمدید کارت بازرگانی بایستی ذیل سامانه جامع تجارت انجام شود. همچنین بر اساس قانون مذکور سامانه جامع تجارت درگاه یکپارچه تجار کشور است. بر این اساس در خصوص صدور کارت بازرگانی نیز متقاضیان به جای جابه جایی بین دستگاههای مختلف بین درگاههای سامانه جامع تجارت جابه جا می‌شوند که این فرایند در تسهیل صدور مجوزها نیز بسیار موثر بوده است.وی گفت: بر اساس ماده ۳ قانون مقررات صادرات و واردات وظیفه صدور کارت بازرگانی با اتاقهای بازرگانی بوده اما وزارت صمت و سازمانهای استانی وزارت صنعت معدن و تجارت وظیفه نظارت بر کارتهای مذکور را بر عهده دارند. بر اساس ماده ۱۰ آیین نامه مذکور نیز بررسی شرایط ایین نامه ای از جمله سن متقاضی، حداقل مدرک تحصیلی، پروانه بهره برداری از سوی وزارت صمت انجام خواهد شد. به گفته فسنقری اخیرا دبیر کل اتاق بازرگانی در مکاتبه ای با معاون وزیر صنعت نکات مهمی را در خصوص آخرین وضعیت صدور و تمدید کارتهای بازرگانی مطرح کرده است. بر این اساس از حدود ۶۵۰ درخواست تایید شده از سوی سامانه جامع تجارت تنها ۴۸ مورد منجر به تمدید یا صدور کارت جدید شده است.

به گزارش تسنیم، باید این نکته را یادآور شد که تا پایان شهریور ماه فرایند صدور سرعت بهتری گرفت و رقم مذکور به حدود ۱۵۰ کارت بازرگانی رسیده است.

نیمی از نیاز کشور وارد می شود؛

چوب زیر چرخ صنعت چوب!

سرویس اقتصادی

سالانه ۱۳ میلیون مترمکعب نیاز کشور به مصرف چوب است و با وجود ظرفیت تولید ۵/۱۱ میلیون مترمکعب فقط ۵/۶ میلیون مترمکعب آن در کشور تولید شده است. زراعت چوب ۶۰ تا ۷۰ درصد نیاز کشور به چوب را تامین می کند و مابقی از درختان جنگلی باغات قابل تامین است.

مجریان طرح زراعت چوب از آغاز این طرح (سال ۱۳۸۴) در سراسر کشور برای توسعه این زراعت موظف به انجام تعهداتی مانند تحویل نهال رایگان، اخذ وام‌های کم بهره با توجه به زمان بر بودن بازده اقتصادی این نوع زراعت، تامین نهاده‌هایی مثل کود و سم و... به زارعان چوب شدند، اما به گفته کشاورزان نه تنها این خدمات به آن‌ها داده نشد بلکه به دلیل نبود متولی و حمایت‌های لازم بسیاری از اراضی در جنوب تهران که تا پارسال زیر کشت صنوبر بود هم اکنون تبدیل به بیابان شده است و حدود ۳ سال هست که هیچ نظارتی در مزرعه صورت نگرفته است.

اراضی شمال کشور قرار بود زیر کشت چوب قرار گیرد به دلیل همین بی توجهی‌ها به حال خود رها شده است. به طوریکه ۱۴۵ هکتار از اراضی نرگستان در صومعه سرا استان گیلان تا کنون خالی مانده یا به کارخانه داران به شرط زراعت چوب واگذار شده که کننده کار نیستند. بی توجهی‌هایی که باعث شد طبق برنامه ششم توسعه از سال ۱۳۹۵ تا ۱۴۰۰ در ۷۵ هزار هکتار از اراضی ملی زراعت چوب انجام شود، اما فقط ۱۷ هزار هکتار یعنی ۲۰ درصد اجرایی شده است. استقبال مردم از کیفیت کالاهایی که با چوب ایرانی تولید می‌شود بیشتر شده است اما نیمی از نیاز کشور به چوب از طریق واردات تامین می شود. به طوری که در سال ۹۸ حدود ۶۴۰ میلیارد دلار چوب و فرآورده‌های چوبی وارد کشور شده است. بستر واردات هم که مهیاست و چوب به راحتی از روسیه، گرجستان، فنلاند، نروژ، دانمارک، سوئد، سوئیس، و کانادا وارد کشور می‌شود. با توجه به اشتغال زایی ۳۰ تا ۴۰ درصدی صنعت چوب و توان کشور در تامین و تولید چوب در کشور راهی قطب تولید چوب یعنی استان گیلان صومعه سرا، منطقه ضیابر شدم. ابتدا به کارخانه چوب بری رفتم. مرتضی بهرامی کارشناس صنایع مبل سازی گفت: اشتغالزایی صنعت چوب بالای ۳۰ تا ۴۰ درصد است و در صنایع مختلف از تولید جعبه میوه، صنعت پتروشیمی، مبلمان سازی و کابینت سازی اشتغالزایی می کند و محصولات تولیدی به کشورهای عراق، امارات و کشورهای همسایه خزر صادر می‌شود. مهدی بهرامی اظهار کرد: وارد کننده‌ها فقط به دنبال سود هستند. با دلار ۴۲۰۰ تومانی چوب وارد می کنند و با دلار آزاد به تولید کننده می فروشند. محمد رضا عبداللهی معاون امور جنگل منابع طبیعی گیلان هم با تکذیب ادعای مطرح شده، گفت: این طرح ۱۴۵ هکتاری نرگستان که در چند قطعه هست از طریق مزایده به شرکت فیبر ایران واگذار شده است. او افزود: همزمان با این طرح عرصه‌ای حدود ۱۸۰۰ هکتار از اراضی صنوبر کاری استان گیلان را برای مزایده گذاشتیم. بعد از مزایده چوب‌ها را برداشت می کنیم و زمین را در اختیار برنده مزایده قرار می‌دهیم. وی اظهار کرد: تا پایان امسال ۲هزار هکتار از اراضی تعیین تکلیف می‌شود و پیش بینی می کنیم تا پایان برنامه ششم توسعه اهداف صد در صدی یعنی ۱۱ هزار هکتار زراعت چوب اجرایی شود.



فروش ۱۸ هزار میلیارد سهام برای بازنشستگان

سرویس اقتصادی

هیات دولت با فروش حداکثر تا ۱۸ هزار میلیارد تومانی سهام برای متناسب سازی دریافت های بازنشستگان و مستمری بگیران و افزایش سهام چهار پالایشگاه حاضر در دومین ETF از ۲۰ به ۳۰ درصد موافقت کرد.

در جریان جلسه هیات دولت به ریاست حسن روحانی با تأدیه دیون دولت بابت تحقق متناسب سازی دریافت های بازنشستگان و مستمری بگیران کشوری و لشکری از طریق واگذاری سهام دولت و به ارزش تقریبی و تا سقف ۱۸ هزار میلیارد تومان موافقت شد. قیمت نهایی سهام شرکت های این مصوبه، طبق آیین نامه شیوه قیمت گذاری بنگاه ها و تصویب هیات واگذاری تعیین می شود و سازمان خصوصی سازی موظف است ظرف شش ماه، قیمت سهام شرکت ها را به هیات واگذاری ارایه کند. اگر ارزش قطعی سهام بیش از ارزش برآوردی باشد و از عملکرد سقف مبلغ مندرج در این مصوبه بیشتر شود، حسب مورد با پیشنهاد سازمان خصوصی سازی و تصویب هیات واگذاری تعدیل های لازم اعمال خواهد شد. نقل و انتقال سهام هم از مالیات نقل و انتقال سهام معاف بوده و سایر هزینه ها، متناسب با سهم واگذاری بر عهده صندوق بازنشستگی کشوری و سازمان تأمین اجتماعی نیروهای مسلح است. همچنین از تاریخ ابلاغ این مصوبه، حقوق مالکانه سهام شرکت های یادشده، متناسب با سهم واگذاری به صندوق بازنشستگی کشوری و سازمان تأمین اجتماعی نیروهای مسلح تعلق می گیرد. براساس این گزارش، دولت همچنین در اجرای ماده ۳۰ قانون برنامه ششم توسعه، صندوق بازنشستگی کشوری و سازمان تأمین اجتماعی نیروهای مسلح رامکلف کرد علاوه بر افزایش امتیازات شغلی مندرج در آیین نامه اجرایی بندهای الف و ب تبصره ۱۲ ماده واحده قانون بودجه سال ۹۹ از محل منابع داخلی و سایر منابع حاصل از سرمایه گذاری های خود و منابع حاصل از بند و تبصره ۲ قانون بودجه ، نسبت به برقراری عدالت در نظام پرداخت و متناسب سازی حقوق بازنشستگان و مستمری بگیران تحت پوشش با ۹۰ درصد میانگین حقوق مشمول کسور بازنشستگی شاغلین هم طبقه مشترک صندوق متناسب با سنوات خدمت از شش ماهه دوم سال جاری اقدام کنند.



معاون قضایی دادستان کل کشور:

واحدهای تولیدی تملک شده توسط بانک ها آشیانه پرندگان شد

سرویس اقتصادی

معاون قضایی دادستان کل کشور درباره سرنوشت ۲ هزار بنگاه‌های تولیدی تملک شده توسط بانک‌ها گفت: تعداد قابل توجهی از این واحدها به آشیانه پرندگان تبدیل شده است.

رئیس کانون بانک‌ها و موسسات اعتباری خصوصی گفت: هیچ بانکی تمایل به تملک کارخانه‌ها و واحدهای تولیدی ندارد و عمده واحدهای تملک شده در حال حاضر در اختیار بانک‌ها نیست. کوروش پرویزیان افزود: حق تولید کنندگان، حق بزرگی است و بانک‌ها احساس دین به تمامی تولیدکنندگان و فعالان اقتصادی دارند و تلاش شبکه بانکی بر اجرای مقررات به طور ساده و آسان است. وی گفت: در حال حاضر همه قراردادها دارای فرمت ابلاغی هستند و از سال ۹۳ به بعد در حال انجام است، ولی تنوع قراردادهای مربوط به عقود اسلامی زیاد است و فرصت استاندارد سازی وجود نداشت. وی با اشاره به اینکه قانون تملک در اختیار سازمان ثبت اسناد و املاک است ادامه داد: در قانون تسهیل اعطای تسهیلات بانکی، بانک‌ها مکلف شدند که محل طرح را به عنوان وثیقه قبول کنند.

وی افزود: مجوزهایی که وزارت صمت در بخش‌های مختلف صادر می‌کند تبدیل به نبود کارایی در مصرف تسهیلات در کشور می‌شود و همچنین تسهیلات تکلیفی این موضوع را دامن زده و کارایی منابع را در کشور پایین آورده است.

پرویزیان گفت: اگر براساس چارچوب استاندارد دنیا، اجازه دهند بانک‌ها وظیفه و کار کارشناسی خود را انجام دهند قطعاً کمترین عوارض را خواهیم داشت.

رئیس کانون بانک و موسسات اعتباری خصوصی افزود: در برنامه ششم توسعه، سهم بانک‌ها از منابع کل کشور برای تخصیص، حدود ۲۵ درصد لحاظ شده است و امروز در کل تخصیص منابع که در حال انجام است تامین مالی خارجی به علت شرایط موجود امکان پذیر نیست و آورده اشخاص هم انجام نمی‌شود.



تریبون

مدیرعامل شرکت توزیع نیروی برق استان کردستان:

برق رسانی به دور ترین نقاط استان کردستان

سنندج-کاروان نامدار

مدیر عامل شـرکت توزیع نیروی برق استان کردستان از برق رسانی به دور ترین نقاط استان کردستان (پاسگاه های مرزی)خبر داد.

هیـوا لهونیان در تصریح این خبر گفت: برق رسـانی به دور افتاده‌ترین نقاط استان کردستان، جایی که هیچ جایی برای زندگی نیست و نقطه‌ای که صفر مرزی می‌خوانند (پاسـگاه های مناطق مرزی و مرتفع استان) صورت پذیرفته است و این نشان از تلاش و همت بالای کارکنان شرکت توزیع برق کردستان است.

لهونیـان در ادامه بیان کرد: هدف اصلی از اجرای پروژه برق‌رسـانی به پاسگاه ها این است که مرزبانان جمهوری اسلامی ایران با بهره‌گیری از این نعمت، امکان پاسـداری از کیان و مرزهای این سرزمین را بیشتر از همیشه فراهم نمایند.

وی در ادامه گفت: پاسگاه های مرزی و یا مناطق مرتفع استان به دلیل صعب‌العبور بودن با شرایط سخت دسترسی، برق رسانی به آنان بسیار سخت و مشکل ساز است با این حال این شرکت در راستای وظیفه اصلی خود که همانـا تأمین برق مطمئن و پایدار برای متقاضیان اسـت و از طرف دیگر با هدف کمک به امنیت پایدار در نقاط مرزی، حسـاس و مرتفع استان نسبت به تأمین برق پایگاه ها و پاسگاه های این مناطق اقدام نموده است.

وی در ادامـه بـه احـداث شـبکه و تأمین برق ۶ پاسـگاه مسـتقر در شهرسـتان‌های مریوان، بانه و کامیاران در شش ماهه اول سال‌جاری اشاره کرد و گفت: این ۶ پاسگاه در شش ماهه اول سال‌جاری پس از احداث شبکه در مناطق بسیار سخت و صعب‌العبور و احداث پست هوایی و کابل کشی با اعتباری بالغ بر ۳۸ هزار میلیون ریال برقدار گردیدند.

وی در ادامـه افـزود: بـه منظـور برقدار کـردن ۶ پاسـگاه مذکور در شـش ماهه اول سـال‌جاری، ۱۸ هزار و ۷۱۱ متر خطوط فشـار متوسط و ۲۴۰۰ متر خطوط فشار ضعیف و همچنین ۶ پست احداث شده است.

لهونیـان در ادامه گفت: ۱۱ پاسـگاه در سـال ۹۸ با اعتبـاری بالغ بر ۴۵۰۰ میلیون ریال نیز برقدار و یا اصلاح شبکه گردیده است.

مدیر عامل شـرکت توزیع نیروی برق استان کردستان در پایان سخنان خود ابراز امیدواری کرد در شش ماهه دوم سال‌جاری ۳ پاسگاه دیگر برقدار گردد و در سـال آینده ۹ پاسـگاه دیگر در راسـتای کمک به تأمین امنیت پایدار در تمام نقاط حساس، مرتفع و مرزی کشور برقدار خواهند گردید.

مدیرعامل شرکت آب و فاضلاب آذربایجان غربی:

بهره‌برداری از ۱۹ طرح آبرسانی در روستاهای آذربایجان غربی



ارومیه- یزدان پناه

مدیرعامـل شـرکت آب و فاضـلاب آذربایجـان غربـی از آمـاده بهره‌برداری شـدن طرح‌های آبرسانی و ارتقای کیفی آب ۱۹ روستا در پنج شهرستان استان خبرداد.

مدیرعامل شـرکت آب و فاضـلاب آذربایجان غربی با بیـان اینکه این طرح‌ها در قالب هفته بیسـت و یکم پویش هرهفته الف ب ایران، «سـاخت و سازها» و «ساز و کارها» به بهره‌برداری می‌رسند، اظهار داشت:بهره‌برداری از طرح‌های آبرسـانی به روستاهای آذربایجان غربی، با حضور وزیر نیرو و به صورت ویدئو کنفرانس انجام می‌شود.

وی ادامه داد: از تعداد کل طرح‌های آبرسـانی، سـه طرح در روستاهای بوکان، هشـت طرح در روسـتاهای پلدشت، شش طرح در روستاهای ماکو، یـک طرح در نقده و یک طرح نیز در شهرسـتان سـلماس به بهره برداری می‌رسند.

رضوی اعتبار هزینه شـده بـرای اجرا و آماده بهره برداری شـدن این طرح ها را، ۹۵ میلیارد ریال از محل اعتبارات صندوق توسـعه ملی اعلام و افزود: در سامانه‌های ارتقای کیفی آب شرب روستاها، از فن‌آوری روز دنیا با روش تبادل یونی جهت حذف فلزات سنگین از آب، استفاده شده است.

مدیرعامل شرکت آب و فاضلاب آذربایجان غربی گفت:با بهره‌برداری از این طرح‌ها، سـه هزار و ۸۸ خانوار روستایی با ۱۲ هزار و ۶۶۷ نفر جمعیت از آب شرب سالم، بهداشتی و پایدار برخوردار می‌شوند.

سرپرست اداره کل تعاون، کار و رفاه آذربایجان شرقی:

مشاغل خانگی در آذربایجان شرقی هشت میلیارد تومان اعتبار می‌گیرند

تبریز-توفیقی

سرپرسـت اداره کل تعـاون، کار و رفـاه آذربایجـان شـرقی از ابـلاغ هشت میلیارد تومان اعتبار در حوزه مشاغل خانگی به این استان خبر داد و گفت: اعتبار ابلاغی متناسب با فعالیت و عملکرد استان در این حوزه نیست.

حسین فتحی با اشاره به اینکه بیش از ۹۵ درصد از مشاغل را اس ام ای ها (کارگاه‌های زیر ۱۰۰ و ۵۰نفر) تشکیل می‌دهند بر توجه و ضرورت تقویت و توسعه کمی و کیفی و توانمند سازی مشاغل خانگی تاکید کرد.

وی با تاکید بر اینکه باید بسـتر لازم بـرای فعالیت، نوآوری و خلاقیت در حـوزه مشـاغل خانگی فراهم شـود، اضافه کـرد: باید بـا برنامه‌ریزی و مشارکت و همراهی دستگاه‌های همکار این تسهیلات در حوزه پشتیبانی و خود اشـتغالی توزیع و تمامی حوزه ها با برش دسـتگاهی و شهرستانی مد نظر قرار داده شود.

فتحی افزود: به لحاظ حساسیت و قابلیت‌های بالای این مشاغل، توسعه مشاغل خانگی در شرایط کنونی فرصتی را برای آینده فراهم می‌کند و این امر توجه ویژه و خاصی را به مشاغل خانگی می‌طلبد.

سرپرسـت اداره کل تعـاون، کارو رفـاه اجتماعـی خاطرنشـان کرد: براسـاس پژوهـش و تحقیقات سـازمان بیـن المللی کار بعد از ۱۵ سـال ۸۰ درصـد از مشـاغل کنونـی از بیـن خواهنـد رفت و مشـاغلی مبتنی بـر کسـب و کار الکترونیکـی در فضای مجـازی ظهور خواهنـد کرد که توجـه بـه این نکته جایگاه مشـاغل خانگـی را در حوزه اقتصـادی فراهم می‌سازد.

با حضور وزیر نیرو در بیست و یکمین هفته پویش هر هفته الف–ب –ایران صورت صورت پذیرفت؛

طرح آبرسانی پایدار به ۳۲ روستا در استان اصفهان آغاز شد



اصفهان -بهمن راعی

بـا حضـور وزیـر نیـرو، از طریق ویدئو کنفـراس و همزمان با طرح‌های آبرسـانی به ۴۰۰ روسـتا در ۲۰ استان کشـور در قالب طرح پویـش هر هفته الـف-ب -ایـران ، ۳۲ طرح آبرسـانی پایدار به روسـتاییان در استان اصفهان افتتاح شد.

مدیرعامـل شـرکت آب و فاضلاب اسـتان اصفهان پیرامـون اجرای طرح آبرسـانی پایدار به ۳۲ روستا در استان گفـت: با اجـرای ایـن طـرح بیش از ۸ هـزار و ۲۰۰ نفـر از روسـتاییان در اسـتان اصفهـان از آب شـرب پایـدار برخوردار می‌شوند.

مهندس هاشم امینی با بیان اینکه در ایـن طـرح جمعیتی از روسـتاهای شهرسـتان اصفهان، اردستان، سمیرم، نجف آباد، گلپایگان و چادگان دسترسی پایدار به آب شـرب سـالم و بهداشتی خواهند داشت، تصریح کرد: هم اکنون شرکت آبفای اسـتان اصفهان وظیفه‌ی تامین آب شـرب سـالم و پایـدار برای حدود ۱۰۰۰ روسـتای تحت پوشش با بیـش از ۶۰۰ هـزار نفـر جمعیت را بر عهده دارد.

وی ادامـه داد: عواملـی ماننـد پراکندگـی روسـتاها و صعـب العبور بودن مسـیرهای ارتباطی، تامین پایدار آب شرب روستاییان را با چالش مواجه می‌نمایـد که با تـلاش صنعتگران آبفا در اسـتان سـعی بر غلبه بـر این گونه مشکلات شده تا روستاییان در هر نقطه از استان دسترسـی پایدار به آب شرب سالم و بهداشتی داشته باشند.

مدیرعامل شـرکت آبفای اسـتان اصفهان اجـرای طرح یکپارچه‌سـازی شرکت‌های آبفای شهری و روستایی در استان اصفهان را موفق دانست و عنوان کرد: پس از یکپارچه‌سازی شرکت‌های آبفای شـهری و روسـتایی در اسـتان اصفهان، آبرسـانی پایدار به روستاها در اولویت برنامه‌های سـال ۹۹ قرار گرفته است.

تامین پایدار آب شرب بیش از ۷۰ روسـتا در حاشیه شهرها؛ در دستور کار

مهندس هاشـم امینی در خصوص تامیـن پایدار آب شـرب روسـتاییان در اسـتان خاطرنشـان سـاخت: در سـال جـاری برنامه‌ریزی بـرای تامین پایدار آب شـرب بیش از ۷۰ روستا که در حاشیه شـهرها قرار دارند در دستور کار قرار گرفته اسـت این در حالیسـت که هم اکنون آب شـرب ۳۲ روستا در ۶ شهرسـتان بـا اتصال به شـبکه آب شهری به صورت پایدار تامین می‌شود.

وی درخصـوص اقداماتـی کـه منجر بـه اجرای طرح آبرسـانی پایدار بـه ۳۲ روسـتا در اسـتان شـده، بیان داشـت: اصلاح و توسـعه بیـش از ۱۰ کیلومتر خطوط انتقال و شـبکه توزیع آب، احـداث، بهسـازی و ارتقای ۵ باب حوضچه شیرآلات و شیرخانه تاسیسات مربـوط به انشـعاب گیری، بهسـازی، تعویـض پمپ و شـیرآلات، اصلاح لوله گذاری در ۲ ایسـتگاه پمپـاژ از جمله اقدامات در راسـتای اجـرای این طرح بوده است.

وی افـزود: روسـتاهای مندآبـاد، جزه، علی آباد، مشـکنان، امامزاده قاسم جندابه، سسناباد، میرهمایون، هماگران از شهرسـتان اصفهـان؛ روسـتاهای فیلور، رحمت آباد، علـی آباد و خونداب از شهرسـتان نجـف آبـاد؛ روسـتاهای دم آسـمان، فاویـان و شـادگان از شهرسـتان گلپایگان؛ روسـتاهای علی عرب و معروف آباد از شهرستان چادگان؛ روستاهای ریگستان، امیرآباد، جهان آباد، حسین آباد، خالق آباد، عباس آبادموغار، رحمـت آبـاد، دولـت آبـاد، جعفرآباد، حسـن آباد و خشـک آباد از شهرستان اردستان؛روستاهای کاسگان علیا،کاسگان سلفی و حسن آباد در شهرستان سمیرم تحت پوشش این طرح قرار می‌گیرند.

رئیس سازمان صنعت، معدن و تجارت گلستان:

کاهش ۲۶ درصدی صادرات گلستان



گرگان-قهرمان

رئیس سـازمان صنعت، معدن و تجارت گلستان از کاهش ۲۶ درصدی صادرات استان در پنج ماه نخست امسال خبر داد.

حسین طلوعیان در پنجمین جلسه کارگروه توسعه صادرات استان گلسـتان، اظهار داشت: میزان صادرات استان در پنج ماه ابتدایی امسال ۹۷ هزار و ۵۰۰ تن به ارزش ۴۴ میلیون دلار بوده که نسـبت به مدت مشابه سـال قبل ۵۱ درصد کاهش وزنی و ۲۶ درصد کاهش ارزشی داشته است.

وی افـزود: میـزان واردات اسـتان طـی پنـج ماه ابتدایی امسال سه هزار و ۴۹۰ تن به ارزش ۸ میلیون و ۲۸۶ هزار تن بوده که نسـبت به مدت مشابه سال قبل ۶۵ درصد کاهش وزنی و ۶۳ درصد کاهش ارزشی دارد.

طلوعیـان با بیان اینکه مقاصد صادراتی گلسـتان ۲۳ کشور هستند، ادامه داد: در پنج ماه ابتدایی امسال، صادرات به ترکمنستان ۶۹ درصد، قزاقستان ۱۶ درصد و عراق ۱۲ درصد کاهش داشته است.

وی اضافه کرد: از ابتدای امسـال تا پایان مردادماه امسـال ۳۶ صدم درصد از صادرات کشـور به گلستان اختصاص داشـت در حالی که سـال گذشته این رقم ۳۰ صدم درصد بود.

رئیس سـازمان صنعت، معدن و تجارت گلسـتان بیان داشـت: مجموع صادرات اسـتان گلستان در پنج ماه ابتدایی امسـال به ۱۵ کشور همسایه ۳۵ میلیون و ۳۳۵ هـزار دلار بوده و پیش بینی ما این اسـت که تا پایان سال به ۱۱۵ میلیون دلار برسد.

طلوعیـان افـزود: طـی ایـن مـدت ۶۸۱ هـزار دلار بـه کشـورهای چین، سـوریه و لبنـان صادرات داشـتیم و هدف ما این اسـت که تا پایان سال به سه میلیون دلار برسد.

رییس سازمان جهاد کشاورزی کردستان:

هزار تُن گندم در کردستان خریداری شد



سنندج-اسرین مقصودی

رییس سـازمان جهاد کشـاورزی کردسـتان گفت: امسـال در راسـتای تامین امنیت غذایی کشـور حدود ۷۷۲ هزار تُن گندم مازاد بر نیاز کشاورزان در این استان به صورت تضمینی خریداری شد.

محمدفریـد سـپری، در سـومین جلسـه کارگروه تنظیم بازار محصولات دامـی جهاد کشـاورزی اظهار داشـت: ۷۵۰ تُـن از این میـزان محصول مازاد بر نیاز کشاورزان و ۲۲ هزار تُن نیز بذور گواهی شده است.

وی اضافـه کـرد: ارزش این میزان محصـول مازاد بر مورد نیاز کشـاورزان ۲ هـزار میلیارد تومان بـود که تاکنون یـک هزار و ۶۰۰ میلیـارد تومان آن به حساب کشاورزان گندمکار استان واریز شده است.

رییس سـازمان جهاد کشـاورزی کردسـتان در خصوص تامین نهاده‌های دام و طیور یادآور شـد: هـم اکنون به علت تحریم‌های یکجانبـه آمریکا علیه کشور جمهوری اسلامی برخی مشکلات در عرصه تامیـن نهاده‌های دام و طیور وجـود دارد امـا که این مشـکلات در کردسـتان به نسـبت سـایر اسـتان‌ها کمتر است.سپری افزود: باید سعی کرد در تامیـن و توزیع این نهاده‌ها دسـت سـوجویان را کوتاه کرد که در معاونت بهبود تولیدات گیاهی سازمان بر اساس سـامانه توزیع علاوه بر راسـتی آزمایی تحویـل گیرندگان و مصـرف کنندگان نظارت‌های بیشتری نیز انجام دهد.

رییس سازمان جهاد کشاورزی کردستان:

هزار تُن گندم در کردستان خریداری شد

سنندج-اسرین مقصودی

رییس سـازمان جهاد کشـاورزی کردسـتان گفت: امسـال در راسـتای تامین امنیت غذایی کشـور حدود ۷۷۲ هزار تُن گندم مازاد بر نیاز کشاورزان در این استان به صورت تضمینی خریداری شد.

محمدفریـد سـپری، در سـومین جلسـه کارگروه تنظیم بازار محصولات دامـی جهاد کشـاورزی اظهار داشـت: ۷۵۰ تُـن از این میـزان محصول مازاد بر نیاز کشاورزان و ۲۲ هزار تُن نیز بذور گواهی شده است.

وی اضافـه کـرد: ارزش این میزان محصـول مازاد بر مورد نیاز کشـاورزان ۲ هـزار میلیارد تومان بـود که تاکنون یـک هزار و ۶۰۰ میلیـارد تومان آن به حساب کشاورزان گندمکار استان واریز شده است.

رییس سـازمان جهاد کشـاورزی کردسـتان در خصوص تامین نهاده‌های دام و طیور یادآور شـد: هـم اکنون به علت تحریم‌های یکجانبـه آمریکا علیه کشور جمهوری اسلامی برخی مشکلات در عرصه تامیـن نهاده‌های دام و طیور وجـود دارد امـا که این مشـکلات در کردسـتان به نسـبت سـایر اسـتان‌ها کمتر است.سپری افزود: باید سعی کرد در تامیـن و توزیع این نهاده‌ها دسـت سـوجویان را کوتاه کرد که در معاونت بهبود تولیدات گیاهی سازمان بر اساس سـامانه توزیع علاوه بر راسـتی آزمایی تحویـل گیرندگان و مصـرف کنندگان نظارت‌های بیشتری نیز انجام دهد.

اعمال محدودیت تردد در آزادراه قزوین-کرج-تهران

مدیـرکل راهداری و حمل و نقل جاده ای اسـتان البـرز گفت: محدودیت تردد به دلیل استانداردسـازی و لکه گیری آسـفالت در آزادراه قزوین-کرج-تهران از امروز یکم مهر تا سی ام این ماه اعمال می‌شود.

گـودرز محمودی، مدیـرکل راهـداری و حمل و نقـل جاده ای اسـتان البـرز در گفت و گو با باشـگاه خبرنگاران جوان ،گفت:اعمال محدودیت تردد در آزاد راه قزوین-کرج-تهران از تاریخ ۹۹/۷/۱ تا ۹۹/۷/۳۰به دلیل انجام بهسازی و لکه‌گیری آسفالت از ساعت ۲۲ شب تا ۴ بامداد انجام می‌شود.

مدیـرکل راهداری و حمل و نقل جاده‌ای اسـتان البرز افزود:از روزهای شـنبه تا چهارشـنبه محدودیت تردد اعمال می‌شود و تردد همزمان با اجرای استاندارد سـازی با محدودیـت و رعایت جوانب احتیـاط ادامه دارد.

میز خبر

فرماندار شهرستان سیریک:

صادرات چهارمین محموله کالاهای غیر نفتی از بندر سیریک به کشور عمان

فرماندار شهرستان سیریک گفت: چهارمین محموله کالاهای غیر نفتی بـه ارزش ۷ میلیارد و ۷۵۰ میلیون تومان از بندرسـیریک به کشـور عمان صادر شد.

بـه گزارش باشـگاه خبرنگاران جـوان، احمد جمال الدینـی، فرماندار سـیریک گفت:چهارمین محموله کالاهای غیر نفتی به وزن ۳۰۰ تن شامل میوه و تره بار، خشـکبار، آب معدنی، سنگ فرش، کنسرو، حبوبات و کاه از بندر سیریک به کشور عمان صادر شد.

جمـال الدینـی افـزود: ارزش ایـن محمولـه صادراتـی ۷ میلیارد و ۷۵۰ میلیون تومان است.

در دیدار مدیرعامل پست بانک استان اصفهان با فرماندار ویژه شهرستان نجف آباد تصمیم‌گیری شد؛

تسریع در اعطای تسهیلات بانکی توسط باجه های روستایی

اصفهان –بهمن راعی

مدیرعامل پسـت بانک اسـتان اصفهـان و هیات همراه بـا حضور در فرمانداری شهرسـتان و دیدار با معاون اسـتاندار و فرماندار ویژه شهرستان ضمن گفتگو با ایشان نسبت به رویه اعطای حمایت‌ها و تسهیلات بانکی در ۶ ماه دوم سال‌جاری به بحث، بررسی و تصمیم سازی پرداختند.

در این دیدار که معاون برنامه ریزی و توسـعه فرماندار، بخشـدار بخش مرکزی، مدیر پست بانک شهرسـتان حضور داشتند، مهندس راعی، ضمن تبریک فرا رسـیدن هفته دفاع مقدس و اشاره به دلاوری‌ها و ایثارگری‌های مردمان شریف و نجیب شهرستان در صحنه های مختلف به تبیین دغدغه‌ها و اجرایی نمودن هرچه سریعتر اعطای تسهیلات از طریق باجه های روستایی به روسـتائیان واجد شرایط در راستای تحقق مهاجرت معکوس از شهرها به روستاها گردیدند.

ایشـان با اشـاره بـه ضعف‌هـای فـراوان در اجرایی نمودن تسـهیلات تبصره ۱۸ در محوریت با گسترش و توسعه پایدار روستایی در زمینه اشتغال‌های پویای روسـتایی از مدیر تازه منصوب شده پست بانک شهرستان خواستند تا در یک اقدام ضربتی و منطبق بر ضوابط قانونی در اعطای تسـهیلات اشتغال روستایی اقدام، و ضمن اولویت بخشی به حمایت از اشتغال پایدار در روستاها بر اساس شعار «جهش تولید»از ایجاد مشاغل روستایی در همراهی و همکاری با سایر مراجع ذی‌ربط شهرستان تعامل و همکاری نمایند.

رئیس سـتاد شهرسـتانی تسـهیل و رفع موانع تولید، با بیـان آمار و داده های احصایی ملی، استانی و منطقه ای، افزودند: متاسفانه میزان اعطای تسهیلات با توجه به پتانسیل‌های بالفعل و بالقوه شهرستان تناسب ندارد و شواهد و قرائن حکایت از نگاه اقتصاد بنگاهی به موضوع دارد.

مسئولان اقتصادی منطقه ای، استانی و ملی می‌بایست با درک ضرورت‌ها و اولویت‌های اقتصادی، فرهنگی، اجتماعی در سطح شهرستان‌ها از روستاها تا شـهرها در اعطای تسـهیلات منطبق بـر قانون و ممانعـت از نگاه های سـلیقه ای و منع از بروکراسـی‌های ناکارآمد جاری، نسبت به رونق زنجیره تولید فعالیت نموده و در راستای تحقق بیش از پیش شعار «جهش تولید» زمینه بروز و ظهور و شکوفایی اقتصاد مقاومتی را مهیا و توسعه بخشند.

در ادامه افشـین کلانی، ضمن تقدیر و تشکر از مسئولان شهرستانی و همراهی ایشـان به وجود شرایط مناسب و پتانسـیل‌های کارآمد در سطح شهرسـتان مطابق با گزارش‌های جمع‌بندی شـده پرداختند و ضمن اشاره به دغدغه‌های نماینده ارشـد دولت در شهرسـتان و تاکید بر رفع موارد بر همکاری لازم، تعامل سـازنده و همراهی موثر و کارآمد در راسـتای تحقق برنامه‌های اقتصادی در سطح شهرستان تصریح نمودند.

در انتها به صورت نمادین مجوز رسـمی بانک مرکزی کشـور به سرکار خانم جعفری، متصدی باجه پست بانک روستای نهضت آباد به عنوان یکی از ۱۵ باجه روستایی پست بانک‌های استان، از سوی حاضرین اهدا گردید.

مدیرعامل شرکت توزیع برق ایلام:

اختصاص ۱۰۰ میلیارد تومان برای طرح های حوزه برق در ایلام

مدیرعامل شـرکت توزیـع برق ایلام از اختصـاص ۱۰۰ میلیارد تومان اعتبار برای طرح های حوزه برق در ایلام در سال جاری خبر داد.

به گزارش مهر، هادی شـیرخانی در جمع خبرنگاران در بسـتر فضای مجازی اظهار کرد: میزان بدهی انباشـته شده مشترکان برق در استان ایلام تاکنون بالغ بر ۸۰ میلیارد تومان بوده است.

وی گفت:برنامه شرکت برق برای وصول مطالبات استفاده حداکثری از ظرفیت پیمانکار است، در ابتدا به صورت اخطار و در نهایت استفاده از ابزار قطع جریان برق مشترکان بدحساب است.

شیرخانی بیان کرد: متأسفانه وضعیت وصول مطالبات بدهی مشترکان بـرق در اسـتان در شـرایط نامطلوبی قرار دارد به شـکلی کـه فعلاً حدود ۶۰ درصد از انرژی فروخته‌شده وصول می‌شود.

مدیرعامل شـرکت توزیع برق ایلام عنوان کرد: عمده ترین بخش‌هایی که در حـوزه وصول مطالبـات در پرداخت به موقع صورتحسـاب کوتاهی می‌کنند بخش‌های تجاری و خانگی است.

وی از اختصاص ۱۰۰ میلیارد تومان اعتبار برای طرح‌های حوزه برق در ایلام در سـال جاری خبر داد و گفت: عدم امکان سـرمایه گذاری در بخش تولید برق یکی از چالش‌های این حوزه است.

به مدت یک ماه؛

۳۰۰ هزار راس دام سنگین در آذربایجان غربی واکسینه می‌شوند

سرپرست دامپزشکی آذربایجان غربی از آغاز فاز دوم مایه‌کوبی بیماری تـب برفکی در دام‌های سـنگین اسـتان خبـر داد و گفت: در این راسـتا ۳۰۰ هزار راس دام سنگین در استان واکسینه می‌شوند.

امیـد خلیل زاده در گفتگو با مهر با بیـان اینکه مرحله دوم مایه کوبی دام‌ها از ۲۰ شـهریورماه در دامداری‌های اسـتان آغاز شده است و به مدت یـک ماه ادامه می‌یابـد، افزود: در این طرح نزدیک بـه ۳۰۰ هزار رأس دام سـنگین با همکاری بالغ بر ۹۵ مرکز مایـه کوبی بخش خصوصی با نظارت اکیپ نظارتی بخش دولتی در این فاز واکسینه و ایمن‌سازی شوند.

وی با بیان اینکه دامپزشـکی استان هزینه‌های مربوط به واکسیناسیون تب برفکـی در مناطق محروم را از بودجه‌های اسـتانی پرداخت می‌کند از دامداران خواسـت که نهایت همکاری را با تیم‌های واکسیناسـیون اعزامی اداره دامپزشکی برای پوشش واکسیناسیون داشته باشند.

خلیل زاده با بیان اینکه بیماری تب برفکی یکی از بیماری‌های ویروسی مسری دام اسـت، افزود: زخم دهانی، ریزش براق، تب، بی‌اشتهایی، کاهش تولید شـیر، لنگش و تلفات در حیوانات جـوان برخی از علائم این بیماری هستند.

کسب رتبه برتر پایگاه مقاومت بسیج شرکت آبفا استان اصفهان در صنعت آب و برق کشور

نقش اقتصاد- اصفهان- محبوبه عزیز: در نخستین همایش سراسری فرماندهان رده های مقاومت بسیج در صنعت آب و برق از مدیر عامل شرکت آبفا استان اصفهان به عنوان فرمانده منتخب پایگاه بسیج در سال ۹۸ تقدیر و تشکر به عمل آمد.

مدیرعامل شرکت آبفا استان اصفهان با حضوردر این همایش که به صورت ویدئو کنفراس برگزار شد به راهکارهای ارتقا کارکرد پایگاه مقاومت بسیج پرداخت و گفت: پایگاه مقاومت بسیج شرکت آبفا استان اصفهان درصدد است با برنامه ریزی و ارتباط منسجم با قرارگاه بسیج سازندگی در حوزه ملی، استانی و استفاده از ظرفیت پایگاه های بسیج صنعت آبفا در راستای محرومیت زدایی، راهکارهایی را مد نظر قرار دهد و در این راستا مقرر گردید مانور مشترک تخصصی استانی و ملی پایگاه های بسیج به منظور حفظ و انسجام بخشی بین نیروها برگزار شود.

هاشم امینی با تاکید بر نقش بسیج سازندگی در مهار حوادث غیر مترقبه در کشور خاطر نشان ساخت: می توان با تشکیل گروه های جهادی تخصصی ویژه مقابله با بحران در صنعت آبفا از تبعات وقوع حوادث غیر مترقبه جلوگیری به عمل آورد همچنین از ظرفیت نیروی انسانی بسیج به منظور مدیریت مصرف



آب می توان بهره مند شد. وی با اشاره به تدوین و پیاده سازی اهداف ابلاغی بیانیه گام دوم انقلاب اعلام کرد: تبیین و ترویج فرهنگ سبک زندگی ایرانی اسلامی در بین خانواده های بسیجیان و تقویت بنیه فرهنگی، سیاسی و دینی بسیجیان در قالب جلسات حلقه های صالحین از جمله تدابیری است که در زمینه تحقق اهداف ابلاغی بیانه گام دوم انقلاب در دستور کار قرار گرفت. مدیرعامل شرکت آبفا استان اصفهان با درخواست اختصاص ردیف بودجه برای به ثمر رساندن فعالیت های بسیج اظهار داشت: مجهز نمودن پایگاه بسیج به تجهیزات اداری و وسایل مرتبط با حوزه کارکرد دفاعی در راستای ماموریت های محوله و برگزاری دوره های آموزشی به منظور تقویت بنیه علمی، تخصصی و دفاعی نیروهای فعال بسیج نیاز به تامین منابع مالی دارد. هاشم امینی با پیشنهاد فعال نمودن کانون بسیج مهندسین صنعت آب و فاضلاب کشور تصریح کرد: می توان با سازماندهی مناسب در حوزه ملی برای فعال نمودن کانون بسیج مهندسین صنعت آب و فاضلاب، بسیاری از فعالیت های تخصصی در این صنعت را از طریق این کانون در کشور عملیاتی کرد. وی نشر ارزش های انقلاب اسلامی، بسیج و دفاع مقدس از طریق تولید محتوا و اپلیکیشن در فضای مجازی و شبکه های اجتماعی را حائز اهمیت برشمرد و بیان کرد: استفاده بهینه از توانمندی های بسیجیان درفضای مجازی و هدایت آن در راستای اهداف انقلاب اسلامی و بهره مندی از ابزارهای فناوری اطلاعات به منظور مقابله با جنگ نرم می تواند منجر به غلبه ما بر دشمنان در فضای مجازی شود.

مدیرکل دامپزشکی استان مرکزی خبر داد؛

واکسیناسیون بیش از ۲ میلیون راس دام سبک و سنگین در استان مرکزی

نقش اقتصاد- مرکزی: مدیرکل دامپزشکی استان مرکزی گفت: از ابتدای سال جاری تاکنون در جمعیت دام سبک و سنگین استان واکسیناسیون بیش از ۲ میلیون و یکصد هزار راس دام علیه بیماری های دامی انجام شده است.

محسن شانقی اظهار کرد: با توجه به فرارسیدن فصل سرد افزایش کانون‌های بیماری‌هایی از قبیل تب برفکی و آبله در صورت عدم واکسیناسیون به موقع در جمعیت دام سبک و سنگین وجود دارد.وی ادامه داد: بروسلوز نیز از جمله بیماری‌هایی است که ممکن است در فصل سرد بروز کند که عمده واکسیناسیون آن در ۶ ماه اول انجام می‌شود تا ۶ ماه دوم همزمان با فصل زایش دام مشکلی به وجود نیاید. مدیرکل دامپزشکی استان مرکزی بیان کرد: در فصل سرد با توجه به مهاجرت پرندگان مهاجر شیوع بیماری‌هایی از جمله آنفلوانزا فوق حاد پرندگان در طیور نیز وجود دارد که در صورت انجام نشدن واکسیناسیون درست ممکن است تلفات به دنبال داشته باشد. شانقی عنوان کرد: در فصل سرد احتمال انتقال بیماری‌های ویروسی وجود دارد چرا که ویروس آسان‌تر زنده می‌ماند که در صورت عدم پیشگیری و انجام نشدن واکسیناسیون، می‌توانند در دام و طیور انتقال پیدا کند. وی اظهار کرد: از ابتدای سال تاکنون در جمعیت دام سبک و سنگین واکسیناسیون بیش از ۲ میلیون رأس دام علیه بیماری‌های دامی انجام شده است.به گفته مدیرکل دامپزشکی استان مرکزی، در ۶ ماهه ابتدای سال جاری واکسیناسیون ۱۰۱ هزار رأس دام سنگین و ۴۳۰ هزار دام سبک علیه بیماری تب برفکی انجام شده است. شانقی افزود: هفته‌های گذشته فاز دوم واکسیناسیون دام سنگین علیه تب برفکی اعلام شده است تا در فصل پاییز با مشکلی مواجه نباشیم.وی گفت: برای تأمین واکسن تب برفکی به صورت دولتی در حال رایزنی هستیم و دامداری‌های صنعتی و پرواربندی باید واکسیناسیون دام‌ها علیه این بیماری را در اسرع وقت انجام بدهند، از طرفی در راستای آموزش‌های لازم و اطلاع رسانی چندین بار با اتحادیه‌های دامداری‌های صنعتی و سنتی و دامداری گوشتی مکاتبه انجام شده است تا در بحث‌های امنیت زیستی و واکسیناسیون در جمعیت دام سنگین اقدام کنند. مدیرکل دامپزشکی استان مرکزی بیان کرد: در حال تأمین واکسن تب برفکی در جمعیت دام سبک به صورت دولتی و خصوصی نیز برای سه ماه پایانی سال جاری هستیم. شانقی به بیماری لمپی اسکین نیز اشاره کرد و افزود: انتقال این بیماری ویروسی از طریق حشرات است و در راستای پیشگیری از بروز آن باید واکسیناسیون دام در ماه‌های بهمن و اسفند انجام شود که در این راستا تأمین واکسن مورد نیاز برای پایان سال جاری با همکاری شرکت‌های پخش استان طبق هماهنگی با اتحادیه دامداران در دستور کار قرار دارد. وی با اشاره به واکسیناسیون ۵۵۵ هزار رأس دام علیه بیماری آبله، عنوان کرد: واکسینه کردن بیش از ۸۰ درصد جمعیت دامی بر علیه بیماری آبله تا پایان مهر و آبان ادامه دارد تا این بیماری در جمعیت دامی مشاهده نشود. مدیرکل دامپزشکی استان مرکزی بیان کرد: از ابتدای سال جاری تاکنون واکسیناسیون یک میلیون و ۷۲۲ هزار قطعه مرغ تخم گذار و مادر علیه ویروس آنفلوانزای فوق حاد پرندگان انجام شده و نزدیک به ۲ سال است که کانون این بیماری در استان مشاهده نشده است. شانقی با بیان اینکه واکسن کافی در خصوص پیشگیری از شیوع آنفلوانزا فوق حاد وجود دارد، گفت: در صورت جوجه ریزی جدید در واحدهای تخم گذار مادر بر اساس برنامه واکسیناسیون بر علیه بیماری آنفلوانزا فوق حاد پرندگان انجام می‌شود. به گفته وی، در فصول سرد با توجه به مهاجرت پرندگان کنترل و پیشگیری از بروز بیماری آنفلوانزا انجام می‌شود به طوری که دستگاه‌های عضو ستاد مدیریت بحران استان بر اساس شرح وظایف در حالت آماده باش هستند که در صورت مشاهده مورد مشکوک بیماری کنترل و مبارزه اقدام شود، از طرفی هماهنگی لازم با اداره کل محیط زیست استان برای پایش تالاب‌ها نیز انجام شده است. مدیرکل دامپزشکی استان مرکزی گفت: تهیه واکسن لازم آنفلوانزا انسانی با همکاری مرکز بهداشت برای جمعیت هدف از جمله پرسنل دامپزشکی که در معرض خطر مواجهه با این بیماری در مرغ داری و کشتارگاه‌ها قرار دارند و همچنین پرسنل محیط زیست نیز مد نظر است.شانقی افزود: نیروی انتظامی نیز در خصوص کنترل ترددها و متوقف کردن خودروهای های فاقد مجوز حمل فرآورده‌های دامی با دامپزشکی استان همکاری می‌کنند. وی بیان کرد: در ۶ ماهه نخست امسال ۲ هزار و ۵۰۰ مورد بازدید از مرغ داری‌های صنعتی، طیور روستایی، مراکز عرضه پرندگان زینتی، زیستگاه‌های پرندگان مهاجر و کشتارگاه‌های طیور استان صورت گرفته که در این بازدیدها از ۴ هزار و ۵۰۰ مورد مشکوک نمونه برداری انجام شده است که خوشبختانه این نمونه‌ها از لحاظ آنفلوانزا منفی بوده است.

مدیرعامل شرکت نفت مناطق مرکزی ایران:

دو پروژه پژوهشی ازدیاد برداشت و بهینه‌سازی تولید در این شرکت اجرا می‌شود

نقش اقتصاد- کرمانشاه- فرهاد امیری: مدیرعامل شرکت نفت مناطق مرکزی ایران از اجرای دو پروژه ازدیاد برداشت و بهینه‌سازی تولید در میدان‌های حوزه فعالیت این شرکت با همکاری مراکز پژوهشی دانشگاه‌های کشور خبر داد.

مهندس رامین حاتمی روز چهارشنبه(یکم مهر)در توضیح بیشتر دراین‌باره گفت: این پروژه‌ها در راستای همکاری فناورانه شرکت ملی نفت ایران با دانشگاه‌ها و مراکز پژوهشی کشور و همچنین اجرای طرح‌های میدان محور ازدیاد برداشت و بهینه‌سازی تولید تعریف‌شده است. وی بابیان اینکه پروژه‌های پیش‌گفته در میادین خشت و تنگ بیجار و اقمار آن اجرا می‌شود، افزود: پروژه پژوهشی میدان تنگ بیجار توسط دانشگاه شهید چمران اهواز و پروژه میدان خشت را دانشگاه آزاد اسلامی واحد علوم و تحقیقات تهران اجرا می نماید.حاتمی اظهار داشت: تفاهم‌نامه مربوط به این پروژه‌ها در قالب ۱۳ قرارداد پژوهشی صنعت نفت طی مراسمی با حضور مقامات عالی وزارت نفت و علوم، تحقیقات و فناوری امضا و مبادله شد. مدیرعامل شرکت نفت مناطق مرکزی ایران گفت: این سند همکاری که مدت اجرای آن ۱۰ سال پیش‌بینی‌شده است و با توافق طرفین نیز قابل تمدید است، شامل بخش‌های مطالعه زودبازده، انجام مطالعات آزمایشگاهی، مطالعه جامع، اجرای طرح پایلوت میدانی و انجام طرح‌های پژوهشی برای حل چالش‌ها و مشکلات میدان و ارائه راهکار جهت افزایش بازیافت از این میادین، می‌باشد.وی ادامه داد، میدان گازی تنگ بیجار در استان ایلام واقع‌شده و انجام پروژه مطالعاتی این میدان و میدان‌های اقماری آن شامل میدان‌های بابا قیر، بانکول و سمند جهت تأمین خوراک پایدار پالایشگاه ایلام بسیار حائز اهمیت می باشد.رئیس هیات مدیره شرکت نفت مناطق مرکزی ایران، در خصوص پروژه مطالعاتی خشت در استان فارس نیز خاطرنشان کرد، با توجه به کسب اطلاعات جدید از چاه‌های اخیر حفرشده در این میدان و همچنین نوع سیال و خواص سنگ مخزن به‌منظور تعیین بهترین روش ازدیاد برداشت و تولید حداکثری در برنامه‌های مطالعه میدان محور شرکت ملی نفت ایران قرارگرفته است. پیش‌ازاین نیز چهار پروژه پژوهشی این شرکت با دانشگاه‌های امیرکبیر، رازی کرمانشاه و پژوهشگاه صنعت نفت به‌منظور رفع چالش‌های تولید و با رویکرد افزایش بهره‌وری عملیاتی شد. شرکت نفت مناطق مرکزی ایران مسئولیت بهره‌برداری از ۸۰ میدان نفت و گاز را در سطح کشور بر عهده دارد؛ و در حال حاضر ۲۸ میدان گازی و نفتی در مدار تولید قرار داشته و دیگر میدان ها در برنامه‌های توسعه‌ای آتی این شرکت می‌باشد.

همه اقشار در استان بوشهر تحت پوشش بیمه قرار می‌گیرند

نقش اقتصاد- بوشهر: مدیرکل بیمه سلامت استان بوشهر گفت: پوشش بیمه‌ای برای همه آحاد و اقشار جامعه در سرلوحه کار سازمان بیمه سلامت قرار دارد.

پرویز رمضانی در نشست با مدیران و کاربران دفاتر پیشخوان طرف قرارداد استان بوشهر اظهار داشت: ایجاد پوشش بیمه‌ای برای همه آحاد و اقشار جامعه در سرلوحه کار سازمان بیمه سلامت قرار دارد. وی تصریح کرد: و اطلاع رسانی به مردم و آگاه نمودن آنها نسبت به اهمیت پوشش بیمه سلامت برای برخورداری از خدمات در زمان بیماری، یک وظیفه اجتماعی است که همه از جمله دفاتر پیشخوان که بیشترین ارتباط را با مردم دارند باید نسبت به آن متعهد باشند. مدیرکل بیمه سلامت استان بوشهر بیان کرد: در وضعیت فعلی و شیوع بیماری کرونا اطلاع رسانی جهت تحت پوشش قرار گرفتن و استفاده از مزایای بیمه سلامت در مواجهه با بیماری و درمان کرونا ضروری است. رمضانی گفت: اطلاع رسانی در خصوص ارزیابی وسع باید به صورت گسترده انجام شود تا کسانی که نیازمند هستند و از نظر درآمدی در سطح پایینی قرار دارند، بتوانند دفترچه رایگان دریافت کرده و از مزایای بیمه سلامت استفاده کنند. مدیرکل بیمه سلامت استان بوشهر خاطرنشان کرد: کسانی که توانایی مالی دارند نیز در پرداخت حق بیمه مشارکت کنند تا منابع مالی پایداری برای سلامت جامعه فراهم شود.

شرکت گاز استان ایلام رتبه برتر اقتصاد مقاومتی استان را کسب کرد

نقش اقتصاد- ایلام - در جشنواره شهید رجایی و ارزیابی عملکرد سال ۹۸ ادارات استان ، شرکت گاز استان ایلام حائز رتبه برتر در شاخص های اقتصاد مقاومتی شد .

عباس شمس اللهی مدیر عامل شرکت گاز استان ایلام گفت در جشنواره شهید رجایی سال ۹۹ که بر اساس ارزیابی عملکرد سال ۹۸ ادارات دولتی برگزار گردید. شرکت گاز استان ایلام حائز رتبه برتر در شاخص های اقتصاد مقاومتی شد و بااهدای لوح سپاس از سوی استاندار به عنوان دستگاه برتر استانی مورد تقدیر قرار گرفت. شمس اللهی تصریح کرد: این موفقیت حاصل تلاش و همدلی کلیه همکاران در بخش های مختلف شرکت و نیز حاصل تعامل با ذینفعان بیرونی سازمانی در راستای نیل به اهداف متعالی شرکت در خدمت رسانی به مشترکین گرامی و افزایش ضریب بهره وری در عملکرد اجرایی شرکت گاز استان ایلام حاصل شده است. وی ضمن تبریک این موفقیت به کلیه همکاران خود در مجموعه و تشکر از همراهی سایر ادارات استان ، کسب موفقیت های بیشتر در راه جلب رضایت حداکثری ذینفعان را از اهداف متعالی شرکت بر شمرد.

نظر به اینکه اصل قرارداد واگذاری شماره ۱۳/۶/۷۶-۷۰۵ قطعه زمین ۱۲۲ به مساحت ۱۶۲ متر واقع در شهرک ایثار به نام آقای احمد چگنی مفقود گردیده است. انتظار می رود چنانچه کسی ادعایی نسبت به آن دارد به تعاونی مسکن شهرداری مراجعه نمایند. در غیر اینصورت و ارائه خدمت به صاحبان حق هیچ گونه مسئولیتی متوجه تعاونی مسکن کارگران شهرداری نیست.

مدیر عامل تعاونی مسکن کارگران شهرداری
محسن یارمحمدی

آگهی فقدان سند مالکیت

آقای عباس دیناروند با تسلیم دو برگ فرم استشهادیه گواهی شده شماره ۵۳۹۹مورخ۹۹/۰۷/۰۶دفتر اسناد رسمی شماره ۱۹بروجرد مدعی می باشد که سند مالکیت ششدانگ پلاک ۶۴۰فرعی از ۱۰ اصلی واقع در بخش ۴بروجرد ذیل ثبت ۶۷۳۲صفحه ۸۵ دفتر ۴۲ چاپی۵۷۶۷۲۸بنام مشارالیه ثبت و سند مالکیت صادر و تسلیم گردیده است و بعلت جابجایی مفقود گردیده است لذا باستناد تبصره یک الحاقی بماده ۱۲۰آیین نامه قانون ثبت مراتب جهت اطلاع عموم یک نوبت آگهی میشود اگر شخصی به نحوی از انحاء مدعی وجود سند مالکیت نزد خود می باشد می تواند اعتراض خود را کتبا پس از نشر آگهی بمدت ۱۰ روز به این اداره تسلیم نماید در غیر این صورت پس از انقضاء مدت قانونی و اعلام گواهی سند مالکیت المثنی بنام مالک صادر خواهد شد

آدرس ملک: بروجرد روستای قلعه نو فلک الدین

تاریخ انتشار : ۹۹/۰۷/۰۸

فریدون نعمتی رییس ثبت اسناد و املاک بروجرد

آگهی مناقصه **نوبت اول**

شهرداری صفادشت در نظر دارد باستناد بند ۳ مصوبه نشست شماره ۷۳ شورای محترم اسلامی شهر صفادشت نسبت خرید و نصب جدول جهت اجرای پروژه های عمرانی (فاز دوم) از طریق مناقصه اقدام نماید.

لذا متقاضیان جهت دریافت برگه مناقصه و کسب اطلاعات بیشتر به واحد امور قراردادها مراجعه نمایند.

مبلغ اعتبار: ۲۰/۰۰۰/۰۰۰/۰۰۰ ریال

آخرین مهلت تحویل مدارک: ۱۳۹۹/۷/۲۹

محمد علی کریمی
شهردار صفادشت

تاریخ انتشار: نوبت اول ۹۹/۷/۸ نوبت دوم ۹۹/۷/۱۵

آگهی مزایده **نوبت اول**

شهرداری صفادشت در نظر دارد نسبت به اجاره واحد مسکونی مجتمع غزل از طریق مزایده اقدام نماید.

لذا متقاضیان جهت دریافت برگه مزایده و کسب اطلاعات بیشتر به واحد امور قراردادها مراجعه نمایند.

آخرین مهلت تحویل مدارک: ۱۳۹۹/۷/۲۹

محمد علی کریمی
شهردار صفادشت

تاریخ انتشار: نوبت اول ۹۹/۷/۸ نوبت دوم ۹۹/۷/۱۵

خبرنامه

اداره کل امور مالیاتی مازندران به‌عنوان دستگاه برتردر شانزدهمین جشنواره شهید رجائی استان شناخته شد



نقش اقتصاد- مازندران: در جشنواره شهید رجائی سال ۱۳۹۹ که با شعار توسعه دولت الکترونیک و ارتقا شفافیت فرهنگ سازمانی با هدف افزایش شفافیت پاسخگویی و کار آمدی در سالن همایش سازمان مدیریت و برنامه ریزی استان برگزار شد، علی اکبر حمزه ای مدیر کل امور مالیاتی مازندران لوح برتر این جشنواره را دریافت کرد.

وی خاطر نشان ساخت: اداره کل امور مالیاتی مازندران بعنوان دستگاه برتر استان در مجموع ابعاد شاخص های عمومی و اختصاصی در گروه تولید و خدماتی به عنوان دستگاه برتر شناخته شد.

مشاور معاون اقتصادی وزیر کشور:
مبادله کالا در بازارچه های مرزی آذربایجان غربی ساماندهی می شود

نقش اقتصاد- آذربایجان غربی: مشاور معاونت هماهنگی امور اقتصادی و توسعه‌ای منطقه ای وزارت کشور گفت: روند مبادله کالا در بازارچه های مرزی آذربایجان غربی با استفاده از سامانه جامع تجارت ساماندهی می شود.

غلامرضا یاوند عباسی در جلسه بررسی عملکرد بازارچه‌های مرزی استان و ارزیابی نحوه اجرای آئین نامه ساماندهی مبادله کالا در بازارچه‌های مرزی، اظهار کرد: برای تسریع در روند امورات و رفع مشکلات موجود بایستی مسئولان مربوطه به صورت جهادی عمل کنند. وی با اشاره به مشکلات سامانه جامع تجارت وزارت صنعت، معدن و تجارت خاطر نشان کرد: پیچیدگی و نارسایی سیستم، عدم تسلط مرزنشینان به سامانه و چندین مورد دیگر مشکلاتی است که این سامانه دارد بنابراین انتظار می‌رود با تداوم فعالیت مشکلات برطرف شود. عباسی با اشاره به نگرانی مرزنشینان از بابت پرداخت مالیات تصریح کرد: این موضوع سبب شده تا بسیاری از مرزنشینان از ثبت سیستمی پرهیز کنند که نیاز است فرهنگ سازی لازم در این زمینه صورت گیرد. وی با اشاره به بازارچه‌های مرزی تمرچین و کیله، افزود: متأسفانه همانند دیگر پروژه‌های عمرانی در این بازارچه‌ها نیز با مشکل اعتبارات روبرو هستیم و از آن جایی که فصل بارندگی را در پیش رو داریم انتظار می‌رود محوطه سازی در اسرع وقت صورت گیرد و فنس کشی مجدداً انجام شود. مشاور معاونت هماهنگی امور اقتصادی و توسعه‌ای منطقه‌ای وزارت کشور یادآور شد: متأسفانه در ارتباط با بازارچه کیله نیز اعتباری در اختیار گمرک وجود ندارد و راهداری تأمین اعتبار را منوط به شروطی می‌داند. عباسی با بیان اینکه گمرکات و بازارچه‌های مرزی پیشانی نظام در مقابل افراد و دولت‌های خارجی است، تاکید کرد: متأسفانه این دو موضوع مهم در سطح کشور با مشکلات عدیده ای روبرو هستند که انتظار می‌رود دستگاه‌ها و مسئولان مربوطه وظایف خود را در ساماندهی و مرتفع سازی مشکلات انجام دهند.

معاون آموزش و پرورش لرستان:
بازدید از ۴۵۰ مدارس لرستان انجام شد

نقش اقتصاد- لرستان- معاون آموزش و پرورش لرستان از انجام ۴۵۰ مورد بازدید و بازرسی از مدارس این استان در راستای جلوگیری از شیوع بیماری کرونا خبر داد.

فرید بهرامی در جلسه شورای سلامت آموزش و پرورش لرستان، اظهار داشت: معاونت تربیت بدنی و سلامت با همکاری دانشگاه علوم پزشکی بیش از ۴۵۰ بازدید مشترک از مدارس استان داشته است. وی در ادامه با اشاره به تهیه و توزیع ۱۰۰ هزار لیتر آب ژاول با همکاری معاونت توسعه و پشتیبانی در راستای ضدعفونی کردن و گندزدایی مدارس استان، گفت: از دیگر برنامه‌های این معاونت در ایام شیوع کرونا، تشکیل کارگروهی متشکل از هزار نفر از مدیران و کارشناسان و همچنین برگزاری جشنواره تولید محتوا بوده که تاکنون بیش از هزار اثر شامل کلیپ و محتوای بهداشتی و ... تهیه و در فضای مجازی برای مدیران، معلمین و دانش آموزان مورد استفاده قرار گرفته است. معاون آموزش و پرورش لرستان با اشاره به برنامه «گل به کرونا»، گفت: با حضور قهرمانان ورزشی و مسئولین ستادی و وزارتی، برنامه «گل به کرونا» در حال پیگیری است. بهرامی با تاکید بر اجرای برنامه‌های آموزشی و توجیهی برای مدیران مدارس، معاونین، کارشناسان و مراقبین سلامت در فضای مجازی به صورت ویدئو کنفرانس، تصریح کرد: سلامت دانش آموزان در اولویت برنامه‌های معاونت تربیت بدنی و سلامت است، در آموزشگاهی که حتی یک آیتم از ۲۰ آیتم پروتکل‌های بهداشتی را رعایت نکرده باشد آموزش باید به صورت غیر حضوری برگزار شود.

27 pioneering projects underway in Iran's petchem sector

Economic service

Head of Iran's National Petrochemical Company (NPC) said that 27 pioneering projects aimed for the smart development of the country's petrochemical industry are currently underway.

"Seven of these projects are being implemented in the second and third leaps of the petrochemical industry, while the studies on the other 20 projects, which are in four groups of propylene, methanol, benzene and ethylene, have been completed," Behzad Mohammadi stated.Speaking in the inauguration ceremony of a propylene plant in Tehran, Mohammadi said: "In the way of developing this industry, we should move towards the diversification of products and try to make the country's petrochemical industry a stable and resilient industry.

اخبار | اقتصادی

مدیرعامل شرکت سمگا:

ترکیب سهامداری "وگردش" بی‌نظیر است

سرویس اقتصادی

مدیرعامل شرکت گروه سرمایه‌گذاری میراث فرهنگی و گردشگری ایران "سمگا" به عنوان یکی از سهامداران عمده بانک گردشگری گفت: بنا به اطلاعات ارائه شده توسط اداره سهام بانک گردشگری، حدود ۷۵ درصد مبلغ افزایش سرمایه ۱۵۰۰ میلیارد تومانی بانک تامین شده و امیدواریم تا ۱۵ مهرماه جاری عمده حق تقدم ها پذیره نویسی شود تا بتوان افزایش سرمایه را ثبت کرد.

به گزارش روابط عمومی بانک گردشگری، اسفندیار حیدری پور افزود: گزارش اولیه افزایش سرمایه تا ۳۶۰۰ میلیارد تومان بانک در دستور کار بود که از بانک خواستیم اولویت افزایش سرمایه به روش تجدید ارزیابی دارایی ها و سپس بخشی از طریق آورده نقدی باشد.

وی ادامه داد: اما مقام ناظر در حوزه بازار پول و همچنین بازار سرمایه اعلام کرد که باید افزایش سرمایه ابتدا به روش آورده نقدی اجرا شود تا بانک موفق به اخذ مجوز برای مرحله دوم افزایش سرمایه به مبلغ ۳۶۰۰ میلیارد تومان از محل تجدید ارزیابی دارایی ها گردد.

حیدری پور اظهار کرد: موضوع افزایش سرمایه به روش سلب حق تقدم و صرف سهام برای مرحله سوم از ۳۶۰۰ میلیارد تومان در دست مطالعه قرار دارد. کفایت سرمایه بانک ایجاب می کند تا متناسب با اندازه بانک، سرمایه سهامداران متناسب شود.

وی گفت: قضاوت در خصوص وضعیت بازار نماد "وگردش" کار سختی نیست؛ مقایسه قیمت سهام "وگردش" و نوسانات قیمتی سهام نشان می دهد سهامداران وفاداری در ترکیب سهام بانک گردشگری قرار دارند که عمده آنها از زمان تاسیس در این نماد هستند و در حد قانونی، مالکیت خود را افزایش دادند.

حیدری پور با بیان اینکه هیچ کس نمی تواند در بازار فعلی، قیمت یک سهام را پیش بینی، اما می تواند ویژگی های یک سهم را احصا کند، تصریح کرد: ترکیب سهامداری "وگردش" بی نظیر است به طوری که هم در شرایط بد بازار و هم شرایط خوب بازار، عمده کدهای حاضر در این نماد تعداد سهام را افزایش دادند.وی افزود: نماد حق تقدم بانک گردشگری در دوره ۶۰ روزه با تحولات ویژه بازار و همزمان شدن افشای اطلاعات با اهمیت برخورد کرد و این نماد در خیلی از روزها بسته ماند و به همین دلیل درخواست یک دوره ۱۰ روزه به دوره ۶۰ روزه قانونی برای امکان معامله این نماد با اخذ مجوز از بورس افزوده شد.به گفته حیدری پور، با باز شدن نماد حق تقدم در دوره بعد از مجمع عادی سالانه بانک، سهامدارانی که تصمیم به فروش آن داشته باشند، به یقین موفق خواهند شد.

رئیس اداره آموزش همگانی شرکت آبفا استان اصفهان:

اطلاع رسانی صحیح موجب اصلاح افکار عمومی در مدیریت مصرف آب می شود

سرویس اقتصادی

سومین کارگروه تخصصی فرهنگی رسانه ای مدیریت مصرف آب، به میزبانی امور آب و فاضلاب شهرستان فریدن و در سالن جلسات اداره فرهنگ و ارشاد اسلامی شهر داران برگزار شد.

در این جلسه که چهره های فعال فرهنگی و رسانه ای و روابط عمومی ادارات شهرستان حضور داشتند، مدیر امور آبفا منطقه فریدن به یکپارچه سازی شرکت های آب و فاضلاب شهری و روستایی اشاره کرد و با موثر دانستن این اقدام در راستای برطرف کردن مشکلات روستاها و ارتقا خدمت رسانی و افزایش کیفیت آب گفت: در نیمه نخست سال جاری با برنامه ریزی دقیق شرکت آبفا و تعامل بخشداران و مسئولان روستایی شهرستان فریدن، اقدامات خوبی در زمینه تامین آب شرب و تعویض شبکه های توزیع فرسوده و قدیمی انجام شد، که باعث کاهش چشمگیر در هدررفت آب شده است.

مسعود مقدسی، مدیریت مصرف آب را به خصوص در شرایط فعلی که با بحران کرونا مواجه هستیم بسیار ضروری دانست و اظهار داشت: منابع و هزینه های بسیار زیادی صرف می شود تا آب آشامیدنی سالم و پایدار به مصرف کنندگان برسد و باید قدر این نعمت الهی را با استفاده درست آن بدانیم.

رئیس اداره آموزش همگانی شرکت آب و فاضلاب استان اصفهان نیز، هدف از برگزاری این کارگروه را برنامه ریزی برای برگزاری برنامه های فرهنگی آموزشی مدیریت مصرف آب با نگاه ویژه به شرایط اجتماعی و فرهنگ بومی منطقه عنوان کرد و گفت: این شرکت به منظور نهادینه کردن فرهنگ مدیریت مصرف در کودکان به عنوان آینده سازان کشور، تاکنون ۱۱ دوره جشنواره "نخستین واژه" را با مشارکت سازمان آموزش و پرورش استان اصفهان برگزار کرده و برای سایر گروه های سنی نیز برنامه های متنوعی را در قالب دوره های آموزشی، جشنواره ها و مسابقات فرهنگی اجرا کرده است.

وی ادامه داد: در شرایط کنونی که برای حفظ سلامت مردم امکان برگزاری برنامه های اجتماع محور و حضوری فراهم نیست، رویکرد اجرای برنامه های فرهنگی و آموزشی شرکت آبفا نیز به سمت استفاده از فضای مجازی سوق پیدا کرده است.

محسن شفیعا شهرستان فریدن را دارای پتانسیل بسیار مناسبی برای اجرای برنامه های فرهنگی و انتشار محتواهای آموزشی دانست و اظهار داشت: وظیفه چهره های فرهنگی و رسانه ای، جریان سازی در راستای تنویر و اقناع افکار عمومی است و اطلاع رسانی صحیح و دقیق به مردم نقش بسزایی در این زمینه ایفا می کند.

در ادامه جلسه، عبدالهی، رئیس اداره فرهنگ و ارشاد اسلامی فریدن ضمن استقبال از اجرای برنامه های فرهنگی شرکت آبفا در این شهرستان و اعلام آمادگی برای مشارکت در این راستا افزود: فعالیت بیش از ۴۰ شبکه اطلاع رسانی در شهرها و روستاهای این منطقه و نیز کانال های اطلاع رسانی مساجد و پایگاه های متعدد مذهبی و فرهنگی و تجربه موفق برگزاری هفته فرهنگی فریدن به صورت مجازی، فرصت مغتنمی را برای تحقق اهداف این کارگروه فراهم کرده است.

همچنین حسین خلیلی شهردار دامنه با اشاره به مشکلات متاثر از کم آبی در این شهرستان اظهار داشت: علیرغم بارندگی های نسبتا خوبی که در غرب استان اصفهان داشته ایم و همجواری با رودخانه زاینده رود، متاسفانه فرونشست های زمین و پایین رفتن سطح منابع آب زیرزمینی باعث شده تا ضرورت مدیریت مصرف آب در این منطقه کاملا احساس شود.

خلیلی، جداسازی کامل آبیاری فضای سبز از آب شرب را اقدام بزرگ شهرداری دامنه در راستای مدیریت مصرف آب برشمرد و افزود: همه امکانات تبلیغات محیطی شهرداری در خدمت اطلاع رسانی به شهروندان در حوزه مصرف بهینه آب خواهد بود.

سپس سایر اعضای جلسه، پیشنهادات و ایده های خود را برای اجرای موفق طرح های آموزشی و فرهنگی مدیریت مصرف بهینه آب در شهرستان فریدن ارائه کردند.

برگزاری جشنواره شعر و نثر ادبی آب، ایجاد گروه های همفکری در فضای مجازی با حضور صاحب نظران، استفاده از ظرفیت شبکه دانش آموزی شاد با عضویت بیش از ۹ هزار نفر، استفاده از سایت ها و کانال های خبری ادارات، برگزاری دوره های آموزشی برای کارکنان ادارات، ایجاد و ارائه راهکار برای ذخیره و استفاده غیر شرب از آب باران و اطلاع رسانی بیشتر به مردم از طریق رسانه ملی از مهمترین پیشنهادات مطرح شده در این جلسه بوده است.

بانک مرکزی هنوز از بازار متشکل ارزی می‌گوید و بعد از گذشت ۱.۵ سال، برنامه تبدیل شدن تهران به «پایتخت ارزی کشور» را در سر می‌پروراند، اما آفتاب نیمه‌جان فردوسی، بازار گرمی برای دلالان فراهم کرده است



بازار متشکل ارزی؛ از وعده تا عمل

بازار گرم دلالان در چهارراه استانبول

سرویس اقتصادی

بانک مرکزی هنوز از بازار متشکل ارزی می‌گوید و بعد از گذشت ۱.۵ سال، برنامه تبدیل شدن تهران به «پایتخت ارزی کشور» را در سر می‌پروراند، اما آفتاب نیمه‌جان فردوسی، بازار گرمی برای دلالان فراهم کرده است.

تلاطمات ارزی همچنان گلوی اقتصاد ایران را می‌فشارد. روزهای زیادی است که قیمت ارز در بازار رو به افزایش نهاده و شرایط به گونه‌ای پیش رفته که نقش دلالان و سفته بازان در نرخ سازی پررنگ شده است.

آفتاب نیمه‌جان میدان فردوسی و بازار گرم دلالان در چهارراه استانبول

این البته داستانی تکراری در بازار ارز ایران است. ظرف سال‌های گذشته، بارها و بارها بازار ارز ایران با تلاطم‌هایی مشابه مواجه بوده است؛ اما بانک مرکزی در دوره جدید فعالیت خود به ریاست عبدالناصر همتی، بارها اعلام کرد به روشی متفاوت و اصولی قصد دارد تا بازار ارز را هدایت کند و رئیس کل بانک مرکزی بارها وعده داد با تشکیل دادن بازار ثانویه یا همان بازار متشکل ارزی، قیمت دلار در بازار ارز ایران از متن معاملات رسمی بین بازیگران رسمی یعنی بانک مرکزی، بانکها و صرافی ها بیرون بیاید و دیگر شاهد آن نباشیم که معاملات غیررسمی و عموماً کاغذی سفته بازان در معاملات غیررسمی، قیمت ارز را در بازار ایران تعیین کند. اقدامات اجرایی تشکیل بازار ثانویه هم تاآنجا پیش رفت که حداقل ۱۰۰ شرکت صرافی بزرگ ثبت نام برای عضویت در بازار متشکل را انجام دادند؛ بازاری که قرار بود از عید قربان سال ۹۸ فعالیت خود را آغاز کند اما ساختمانی که برای پشتیبانی فنی بازار متشکل ارزی اختصاص یافته بود، یکباره آتش گرفت و همه چیز در آتش سوخت؛ آنجا بود که گویا پرونده راه اندازی بازار متشکل ارزی براساس برنامه قبلی، مختومه اعلام شد.پس از این حادثه، تشکیل بازار متشکل ارزی به سکوت خبری رفت اما رئیس کل بانک مرکزی بارها و بارها اعلام کرد که این بازار تشکیل شده و در حال رسیدن به بلوغ است.

تبدیل شدن تهران به پایتخت ارزی کشور، از وعده تا عمل

بازار متشکل ارزی پس از تشکیل، در نقطه اثر گذاری خود، قرار نبوده و نیست که هیچ بازاری را حذف کند؛ بلکه برای کشف نرخ و تضمین امنیت معاملات، اعمال نظارت بانک مرکزی و رعایت قانون در عرصه بازیگران تشکیل خواهد شد. بر اساس اعلام بانک مرکزی، چشم‌انداز مسئولان بانک مرکزی و بازار متشکل ارزی حضور ۶۰۰ صرافی در این بازار است که تا نیمه سال ۹۸ فقط ۱۰۰ صرافی به عضویت در آمده بودند؛ ضمن اینکه سامانه اصلی این بازار به سامانه‌های بانک‌ها، صرافی‌ها و چند بخش مختلف در بانک مرکزی متصل است. آن روزها پیش‌بینی‌ها بر این بود که راه‌اندازی این بازار، «تهران» را به پایتخت ارزی کشور تبدیل می کند و این امکان را ایجاد نماید که ساعت نه صبح هر روز، نرخ متوسط ارز مشخص شده و معاملات بین بازیگران و بازارسازان اصلی بازار ارز یعنی بانک مرکزی، بانک ها و صرافی ها بر اساس آن نرخ انجام شود. این در حالی است که نرخ ارز در بازارهای خارج از کشور حدود ساعت ۱۱ ظهر مشخص می‌شود؛ ضمن اینکه در این سامانه، حراج ناپیوسته ارز از ساعت نه تا ۱۰ صبح برگزار شود و پس از آن نیز حراج پیوسته عملیاتی گردد تا در نهایت بازار در ساعت ۱۵ و ۳۰ دقیقه بسته شود.

در واقع قرار بود که همزمان با آغاز به کار بازار متشکل ارزی، نرخ ارز بر اساس عرضه و تقاضا تعیین شود و در پایان هر روز نیز بر اساس میانگین قیمت ارز در همان روز، نرخ پایه ارز برای روز بعد تعیین شود؛ به نحوی که نرخ‌های معاملاتی در این بازار آن لاین برای اطلاع مردم نمایش داده شوند.

بنا به اعلام بانک مرکزی، صرافی‌های عمده فروش در بازار متشکل ارزی می توانند ارز خود را عرضه نمایند؛ ضمن اینکه در سایت این بازار فقط مبلغ و قیمت نمایش داده خواهد شد؛ اما سامانه بازار به گونه‌ای طراحی شده است که پایین‌ترین قیمت فروش را در بالاترین سطح نمایش قرار می‌دهد و در عین حال، بالاترین قیمت خرید را در بالاترین سطح نمایش می‌دهد، بر همین اساس قیمت‌ها به‌صورت آن لاین در سیستم مَچ می‌شود و کشف نرخ صورت می گیرد.

در این میان، راهکاری که بانک مرکزی آن روزها برای جلوگیری از ثبت نرخ‌های کاذب در این بازار در نظر گرفته بود، تدوین آئین‌نامه معاملاتی از سوی بازیگران اصلی بود؛ به نحوی که در آئین‌نامه به هیئت مدیره بازار متشکل اجازه داده شد نرخ را براساس کلوز آخر وقت روز قبل با نوسان ۵ درصد تعیین کنند؛ به خصوص اینکه بازیگران اصلی بازار متشکل ارزی یعنی صرافی‌های مجاز، بانک‌ها و صرافی‌های بانک‌ها موظف به معرفی حساب ارزی به بانک مرکزی هستند.

محمود شکسته‌بند، اولین مدیر عامل بازار متشکل ارزی اعلام کرده بود که بانک‌ها اسکناس ارز را از صرافی‌ها دریافت می کنند و در صورت اعلام نیاز آنها، اسکناس را نیز برمی گردانند.

به گفته وی، این موضوع تضمین شده و بانک‌ها موظف هستند همه نیاز صراف‌ها به اسکناس را به‌صورت لحظه‌ای تأمین کنند؛ ضمن اینکه هر صراف موظف است یک حساب مبتنی بر دلار، یک حساب مبتنی بر یورو و یک حساب مبتنی بر ریال در بانک مورد نظرش افتتاح کند، به نحوی که صراف به بازار متشکل ارزی وکالت دهد که از حساب‌های او به‌اندازه معامله ثبت‌شده در سامانه، برداشت و به حساب طرف دوم معامله واریز شود.

همچنین قرار بود صرافی‌هایی که در این بازار خرید و فروش عمده را انجام می‌دهند باید یک درصد بالاتر از نرخ بازار متشکل، نیازهای خُرد ارزی را براساس فهرست مصارف ۲۴ گانه پوشش دهند.

وعده تازه همتی برای عملیاتی شدن بازار متشکل ارزی

از اتش سوزی در ساختمان بازار متشکل تا امروز جزییاتی از پیشرفت عملیات فعال سازی آن منتشر نشده اما رئیس کل بانک مرکزی بارها وعده داده بازار در حال رسیدن به بلوغ است؛ اگر سخنان عبدالناصر همتی صحیح بوده باشد، مشخص نیست چرا این بازار اثر گذاری مورد انتظار را در بازار ارز کشور نداشته و از کارایی مورد انتظار برخوردار نیست. چرا که اگر بازار ثانویه به نقطه اثر گذار خود رسیده بود، امروز به استناد بخشنامه دیروز بانک مرکزی خطاب به شرکتهای صرافی، برخی صرافی ها مجال آن را نمی یافتند که در معاملات غیرقانونی، قیمت های نامتعارفی برای ارز اعلام کرده و اقدام به نرخ سازی کنند.عبدالناصر همتی، رئیس کل بانک مرکزی دیروز هم در جدیدترین اظهارنظر خود، اعلام کرده این بانک برنامه هایی برای بازار ثانویه دارد که به تدریج عملیاتی خواهد شد. وعده تازه ای که عملیاتی شدن آن با تردید مواجه است و مشخص نیست بادست فرمانی که بانک مرکزی دارد، عملیاتی شدن و تبدیل بازار متشکل ارزی به بازیگر اثر گذار و لیدر بازار ارز به عمر دولت دوازدهم خواهد رسید یا خیر.

عدم پالایشگاه‌سازی فقط یک جواب دارد، پول نداریم

سرویس اقتصادی

معاون سابق وزیر نفت گفت: اگر اکنون پالایشگاه نفت می‌ساختیم انتقاد نمی‌شد که چرا مخزن پارس‌جنوبی رها شد که اعراب ثروت ما را بخورند و ما گاز نداشته باشیم؟

عباس کاظمی درباره انتقادات به عدم ساخت پالایشگاه در کشور اظهار داشت: این انتقادات کارشناسی نیست، طی ۴۰ سال گذشته بیشتر تمرکز نفت روی توسعه گاز بوده است، با نگاهی به منحنی مصرف انرژی درمی‌یابیم که روزانه معادل ۳ میلیون و ۷۰۰ هزار بشکه انرژی گاز استفاده می کنیم که ارزان‌تر از فرآورده است و هم اینکه روی برداشت از منابع مشترک تمرکز کرده‌ایم که اگر این منابع را استفاده نمی کردیم قطر برداشت می کرد. چرا به این مسئله توجه نمی‌شود؟ باید در نظر داشته باشیم که منابع پولی کشور محدود است، طی ۴۰ سال ترجیح بر این بود که روی گاز تمرکز شود که نتایج آن را هم می‌بینیم. اگر می‌خواستیم این انرژی مورد نیاز را از طریق نفت تامین کنیم هم مخارج استخراج و هم هزینه پالایشگاه نفت بیشتر از گاز بود و هم اینکه نمی‌توانستیم از منابع مشترک گازی استفاده کنیم. وی سیاست سرمایه‌گذاری روی گاز به جای نفت را بجا دانست و افزود: می گویند چرا به همان میزان سرمایه گذاری روی گاز، برای پالایشگاه نفت سرمایه گذاری نشده، پاسخ واضح است؛ چون پول نداشتیم، سرمایه کجاست؟ یک میزان پولی داشتیم که وزارت نفت روی گاز سرمایه‌گذاری کرده و نتایج مثبت آن را هم می‌بینیم. در هر خانه‌ای گاز وجود دارد. واقعیت این است که تولید و تصفیه نفت گران‌تر است و اگر روی نفت تمرکز می کردیم، مزیت گاز را از دست می‌دادیم. وی گفت: کسانی که انتقاد می کنند به مسائل مالی توجه ندارند، موجودی منابع مالی صرف تولید گاز شده بنابراین خرج نامطلوبی نشده است. ضمن اینکه اکنون مانعی برای ساخت پالایشگاه وجود ندارد، سال ۸۵ خصوصی‌سازی شده و اکنون دولت وظیفه‌ای برای ساخت پالایشگاه ندارد. چرا این سوال مطرح نیست که چرا بخش خصوصی اقدام به ساخت پالایشگاه نکرده و چرا این موضوع آسیب شناسی نمی‌شود؟ بعد از سال ۸۵ که خصوصی‌سازی انجام شد، نفت وظیفه‌ای در قبال ساخت پالایشگاه نداشته، منابع را روی گاز سرمایه‌گذاری کرده که نتیجه آن مطلوب بوده است. وی ادامه داد: اکنون که صادر کننده بنزین هستیم چرا بخش خصوصی پالایشگاه نمی‌سازد؟ چرا بررسی نمی‌شود که چرا بخش خصوصی سرمایه وارد پالایشگاه‌سازی نمی‌شود؟ کاظمی گفت: امروز حدود ۵۰ میلیون متر مکعب ظرفیت مصرف گاز ایجاد شده، روزانه معادل ۲۵ میلیون لیتر گاز مصرف می‌شود که اگر اینگونه نبود باید بنزین مصرف می کردیم. کسانی که مافیای بنزین را مطرح می کنند؛ پاسخ دهند اکنون ما صادر کننده بنزین هستیم چرا پالایشگاه ساخته نمی‌شود؟ وی یادآور شد: واقعیت که سرمایه به طرف گاز رفته، اگر به سمت گاز نمی‌رفت ما نیاز شدیدی به نفت داشتیم؛ ۳ میلیون و ۷۰۰ هزار بشکه معادل گاز، باضافه ۱,۵ میلیون لیتر باید نفت‌خام وارد، تصفیه و توزیع می کردیم، کدام روش مطلوب‌تر بود؟ آیا باید نفت‌خام وارد می کردیم، پالایشگاه را با سرمایه زیاد و زمان طولانی می‌ساختیم تا بنزین بیشتری مصرف کنیم؟



افزایش صادرات نفت ایران تا ۱.۵ میلیون بشکه در روز

سرویس اقتصادی

طبق اطلاعات شرکت تنکر ترکرز، صادرات نفت ایران در سپتامبر افزایش یافته و بین ۴۰۰ هزار تا ۱.۵ میلیون بشکه در روز قرار دارد.

صادرات نفت ایران با وجود تحریم های آمریکا در ماه سپتامبر به شدت افزایش یافته است که راه نجاتی برای اقتصاد این کشور خواهد بود. صادرات نفت ایران بیش از ۲.۵ میلیون بشکه در روز از زمان خروج آمریکا از قرارداد اتمی برجام و اعمال دوباره تحریم ها در ۲۰۱۸ کاهش یافته ولی ایران با دور زدن تحریم‌ها همواره جریان صادرات نفت خود را حفظ کرده است. طبق اطلاعات شرکت تنکر ترکرز، صادرات نفت ایران در سپتامبر افزایش یافته و بین ۴۰۰ هزار تا ۱.۵ میلیون بشکه در روز قرار دارد. سمیر مدنی، یکی از موسسان این شرکت با اشاره به افزایش صادرات نفت ایران گفت: «ماشاهد ۱.۵ میلیون بشکه در روز صادرات نفت خام و میعانات گازی در ماه جاری میلادی بوده ایم. این رشد در یک سال و نیم گذشته بی سابقه بوده است» این مقدار دو برابر صادرات ایران در ماه اوت است و حدود ۱۱ درصد از آن به نفت خام فوق سبک یا میعانات گازی اختصاص دارد. ایران در ماه اوت بین ۳۰۰ هزار تا ۷۵۰ هزار بشکه در روز صادرات نفت داشت. اطلاعات تنکر ترکرز که با ردیابی نفتکش ها و ذخایر نفتی به دست می آید نشان می دهد حدود نیمی از صادرات ایران توسط نفتکش های خارجی و از طریق انتقال کشتی به کشتی انجام می‌شود. به این ترتیب، تعیین مقاصد نهایی آنها سخت است. بیژن زنگنه، وزیر نفت ایران هفته گذشته از تلاش خود برای افزایش صادرات نفت خام علی‌رغم تحریم‌های آمریکا دفاع کرده و گفت مدارک نفتی دستکاری می‌شوند تا مقصد محموله‌های نفت ایران پنهان بماند. از زمان وضع دوباره تحریم های آمریکا علیه ایران، این کشور ارقام تولید خود را در اختیار سازمان کشورهای صادر کننده نفت (اوپک) قرار نمی دهد که باعث شده بررسی تولید و صادرات آن سخت‌تر شود. شرکت رفینیتیو ایکون که صادرات نفت خام و میعانات گازی ایران را در ماه اوت حدود ۳۸۳ هزار بشکه در روز اعلام کرده و مقصد آن را کشورهایی مانند چین، ترکیه و امارات می دانست، هنوز هیچ گزارشی برای ماه سپتامبر اعلام نکرده است. با کاهش فروش نفت ایران به خاطر تحریم ها، این کشور نفت فروخته نشده خود را بر روی نفتکش ها ذخیره می کند و ذخایر آن بر روی خشکی هم افزایش یافته اند. ولی تعداد این ذخایر شناور در ۲۰۲۰ کاهش یافته که نشان می دهد ایران توانسته مصرف کنندگانی برای بخشی از نفت خود پیدا کند.



۱.۸ میلیارد دلار، حجم مبادلات تجاری ایران و روسیه

سرویس اقتصادی

رئیس اتاق بازرگانی ایران و روسیه حجم مراودات تجاری دو کشور را ۱,۸ میلیارد دلار اعلام کرد و گفت: از این میزان حدود ۵۰۰ تا ۶۰۰ میلیون دلار صادرات و مابقی مربوط به واردات است.

هادی تیزهوش تابان ، ضمن تکذیب اخباری مبنی بر امتناع روس‌ها از مبادله حتی با روبل، اظهار داشت: در همه جای دنیا هر کشوری تمایل دارد که تسویه حساب‌ها را با ارز خودش انجام دهد، در اروپا یورو، امریکا دلار، روسیه روبل و عربستان به ریال و... است. این قانون دنیا است، تنها کشور ما است که حتما باید دلار باشد، ریال را هم قبول نداریم.

رئیس اتاق بازرگانی ایران و روسیه در ادامه افزود: کالایی که به روسیه صادر و روبل دریافت می کنیم قابل تبدیل به ریال است، اما بانک مرکزی باید زیرساخت لازم را از طریق بانک روس فعال کند و فعالین اقتصادی نیز می‌توانند از این مزیت استفاده کنند.

رئیس اتاق بازرگانی ایران و روسیه حجم مراودات تجاری دو کشور را ۱,۸ میلیارد دلار اعلام کرد و گفت: از این میزان حدود ۵۰۰ تا ۶۰۰ میلیون دلار صادرات و مابقی مربوط به واردات است.



رئیس اتاق بازرگانی ایران و روسیه در ادامه اظهار داشت: بیشتر واردات ما از روسیه چوب و نهاده‌های دامی است که جزء مایحتاج اصلی است، صادرت به این کشور نیز خشکبار، صیفی‌جات میوه، مرکبات و صنایع سبک است.

تیزهوش تابان با پیش‌بینی اینکه میزان تجارت بین دو کشور به خاطر مباحث ارزی کاهش یابد، خاطرنشان کرد: ما نیز قبول داریم که ارز حاصل از صادرات باید به کشور برگردد، اما بانک مرکزی باید زیرساخت‌ها را به شکلی فراهم کند که فعالین اقتصادی ضرر نکنند.

اخبار کوتاه

افتتاح شش پروژه تامین آب آشامیدنی در شهرستان قزوین

با هدف ارائه خدمات دولت به مردم، شش پروژه تامین آب آشامیدنی در شهرستان قزوین با حضور استاندار و جمعی از مقام های استانی و محلی افتتاح شد.

به گزارش روابط عمومی، استاندار قزوین در این مراسم که به صورت نمادین و با افتتاح پروژه حفر و تجهیز چاه شماره ۹ شهر اقبالیه صورت گرفت، گفت: وعده های دولت در زمینه تامین آب آشامیدنی در مناطق شهری و روستایی استان محقق شده و جریان خدمت رسانی همچنان ادامه دارد. هدایت الله جمالی پور افزود: در شرایط سخت اقتصادی و تحریمی کنونی، افتتاح طرح ها موجب خوشحالی مردم و افزایش امید آنان خواهد بود. وی اظهار داشت: تلاش می کنیم تا روند توسعه استان را حفظ کنیم و در این راستا ایجاد و توسعه زیر ساخت هایی مانند تامین آب آشامیدنی در اولویت برنامه های استان قرار دارد.مدیر عامل شرکت آب و فاضلاب استان قزوین نیز در ادامه گفت: مراسم افتتاح امروز شامل ساخت سه مخزن ذخیره با مجموع ظرفیت ۸۵۰ متر مکعب در روستاهای لات، میلک و خشکچال در منطقه الموت، شبکه داخلی روستای بوچینک در منطقه کوهین و نیز حفر و تجهیز دو حلقه چاه در شهرهای قزوین و اقبالیه است.داراب بیرنوندی خاطر نشان کرد که برای این شش طرح ۴۹ میلیارد ریال هزینه شده و نیاز مردم به نعمت الهی آب در مناطق مذکور برآورده شده است. وی در پایان یادآور شد که روند کنونی مصرف آب در استان قزوین بالاتر از الگوی مصرف است و سازگاری با کم آبی و مدیریت مصرف تنها راه حل قطعی تامین آب آشامیدنی می باشد.

بازسازی ۳۰دستگاه اتوبوس درون شهری اراک

اراک-سایه قهبه ای: شهردار کلانشهر اراک گفت: ۳۰ دستگاه اتوبوس ناوگان حمل و نقل درون شهری اراک با صرف هزینه مناسب بازسازی می‌شوند.

محمدعلی شفیعی ه در نشست صحن علنی شورای شهر اراک افزود: هزینه‌ای که برای هر دستگاه اتوبوس از سوی سازمان حمل و نقل شهرداری اراک صرف می‌شود یک چهارم قیمتی است که یک شرکت قزوینی اعلام کرده بود. وی اظهار داشت: این بازسازی تا قبل پایان سال جاری به انجام خواهد رسید و به ناوگان حمل و نقل شهری اراک اضافه و به مردم خدمات ارایه خواهند کرد. شهردار کلانشهر اراک در ادامه گفت: ۱۰ مهرماه پل شهید صیدی اراک با حضور یکی از مقامات کشوری به بهره برداری می‌رسد و زیر بار ترافیک شهری خواهد رفت. شفیعی افزود: همزمان با افتتاح این پل قرارداد ۳۰۰ میلیارد تومانی شهرداری با قرارگاه خاتم‌الانبیاء برای اجرای چند طرح عمرانی منعقد خواهد شد.وی اظهار داشت: زیرگذر میدان مقاومت، زیرگذر میدان فراهان، زیرگذر تقاطع غیرهمسطح خیابان امام خمینی(ره) و ادامه بلوار شهید آنجفی از جمله طرح هایی است که قرداد آنها با قرارگاه خاتم منعقد خواهد شد.شهردار کلانشهر اراک گفت: ۷۰۰ میلیارد ریال اعتبار برای ساخت پل شهید صیدی اراک هزینه شده و این پل یکـونیم کیلومتر طول دارد.

۵۰ راس علف خوار در پارک حیات وحش کرج رها می شود

پارک حیات وحش تا پایان آبان ماه به بهره برداری می رسد. سیستم نورپردازی فضای پارک حیات وحش به طور کامل به اتمام رسـیده و پس از تکمیل سَر در، درهای این مجموعه به روی مردم باز می شود.

پیمان بضاعتی پور با اشاره به زمان افتتاح پارک حیات وحش کرج اظهار داشت: ساخت سر در این پارک در مراحل پایانی قرار دارد و طبق پیش بینی صورت گرفته این مجموعه تا پایان آبان ماه به بهره برداری می رسد. وی ادامه داد: در فاز اول ۵۰ راس علفخوار توسط پیمانکار خریداری شده و به زودی به این پارک منتقل و رها سازی می شوند. این مسئول با بیان اینکه علفخواران خریداری شده قبل از رهاسازی یک هفته در قرنطینه نگهداری می شوند، اضافه کرد: این اقدام برای جلوگیری از شیوع بیماری های احتمالی در بین این حیوانات صورت می گیرد. رییس سازمان سیما، منظر و فضای سبز شهری شهرداری کرج گفت: سیستم نورپردازی فضای پارک حیات وحش به طور کامل به اتمام رسیده و پس از تکمیل سَـر در، درهای این مجموعه به روی مردم باز می شود. وی توضیح داد: اگر مردم استقبال خوبی از این پارک داشته باشند، در فازهای بعدی گونه های مختلف جانوری به این مجموعه اضافه خواهد شد.

تقدیر از مدیرکل راهداری و حمل ونقل جاده ای مازندران

معاون توسعه مدیریت و منابع سازمان راهداری و حمل و نقل جاده ای کشور با ارسـال لوح تقدیری از مدیرکل راهداری و حمل و نقل جاده ای استان به منظور عملکرد مطلوب و موثر در جهت پیشـبرد اهداف و برنامه های این سازمان در مازندران تقدیر و قدردانی کرد.

محمد تیموری معاون توسـعه مدیریت و منابع سازمان راهداری و حمل و نقل جاده ای کشور با ارسال لوح تقدیری از زحمات و خدمات شایسته مهندس عباسعلی نجفی مدیرکل راهداری و حمل و نقل جاده ای جاده ای مازندران به منظور عملکرد مطلوب، موثر در جهت پیشبرد اهداف و برنامه های این سازمان تقدیر و قدردانی کردد بخشی از این لوح تقدیر که به مهندس نجفی اهداء گردید، آمده است : بدینوسیله از تلاش ها و اقدامات شایسته و بی شائبه ای که در جهت خدمت به مردم عزیز و پیشبرد اهداف و برنامه های سازمان راهداری و حمل و نقل جاده ای در حوزه تحت مسئولیت داشته اید به مصداق حدیث شریفه ((من لم یشکرالمخلوق لم یشکرالخالق)) تشکر و قدردانی می نمایم.

گفتنی است اداره کل راهداری و حمل و نقل جاده ای استان مازندران متولی نگهداری و ایمن سازی ۱۰۴۰۰ کیلومتر راه ارتباطی در استان بوده و همچنین ناظر بر عملکرد ۳۴۷ شرکت حمل و نقل عمومی کالا و مسافر (با بیش از ۲۶ هزار راننده) در مازندران می باشد.

توسط یکی از مهندسین جوان اختراع شد؛

پایه فشارضعیف مجهز به سیستم اتصال زمین داخلی در شرکت توزیع برق غرب مازندران

سیستم اتصال زمین مناسب در سـطح شرکت های توزیع یکی از مهم ترین، اساسی ترین و ضروری ترین نیازهای این صنعت می باشد که به علت نارسایی های روشه ای موجود وفقدان یک روش جامع ،همواره خسارت های فراوان مالی، جسمی و جانی برای مشترکین و اکیپ های اجرایی و عملیاتی در صنعت برق در پی خواهد داشت.

سیستم اتصال زمین مناسب باید دارای ویژگی هایی چون مقاومت الکتریکی پایین، پایداری مناسب، حفاظت در برابر خوردگی، قابلیت اجرا در شـرایط آب و هوایی مختلف و حفاظت از آلودگی محیط زیست را داشته باشد.از جمله معایب سیستم های اتصال زمین متداول نرخ بالای سرقت هادی اتصال زمیـن، مقاومت بالا، طول عمر کـم و .. را می توان نام برد. پایه های مذکور دارای مزایای متعددی همچون کاهش هزینه سیستم اتصال زمین (بیش از ۵۰درصد کاهش هزینه)، کاهش هزینه های بازدید، اصلاح و تعمیرات، کاهش مقاومت سیستم اتصال زمین، افزایش طول عمر و ..می باشد.نظر به بهینه سازی های صورت گرفته، پایه های طراحی شده با شماره اختراع ۹۹۶۶۱ در سازمان ثبت اسناد و املاک کشور به ثبت رسیده است.

مدیرکل راهداری و حمل و نقل جاده ای استان قزوین

به منظور جلوگیری از خروج بار بدون بارنامه، با همکاری شـرکت شهرک های صنعتی، بارنامه ناوگان حمل بار در همان مبادی خروجی واحدهای تولیدی همزمان با کنترل اطلاعات کالا در سامانه جامع انبارها نظارت و بررسی خواهد شد

به گزارش روابط عمومی اداره کل راهداری و حمل و نقل جاده‌ای استان قزوین، جواد حق لطفی در نشست مشترک با مدیرعامل و اعضای هیات مدیره شرکت شهرک‌های صنعتی استان قزوین افزود: حمل بار در کشـور باید در چارچوب سیستم حمل و نقل و بر اساس اسناد انجام شود و خوشبختانه شرکت شهرک های صنعتی با رعایت قوانین مربوط به ورود و خروج نظام‌مند کالاهای تولیدی در این خصوص همکاری خوبی با این اداره کل در این زمینه داشته است. وی با بیان اینکه حمل کالا بدون داشتن بارنامه تخلف است گفت: در حمایت از صاحبان کالا و رانندگان، اداره کل راهداری و حمل و نقل جاده ای استان قزوین نظارت و کنترل کاملی بر صدور بارنامه ها دارد.حق‌لطفی ادامه داد:در حال حاضر تیم‌های کنترلی و نظارتی این اداره کل با استقرار در مبادی ورودی و خروجی شهرک‌های صنعتی اسناد حمل و نقل کامیون‌ها را کنترل می کنند اما در برخی مقاطع نیاز به ابزارهای کنترلی بیشتر می‌شود از این رو از شرکت شهرک های صنعتی درخواست می شود زمینه کنترل بارنامه کامیون های حامل کالای واحدهای تولیدی مستقر در شهرک ها را در همان زمان کنترل اطلاعات ورود و خروج کالا در سامانه جامع انبارها و مراکز نگهداری کالا انجام دهد.وی گفت: در همین راستا می توان با فراهم کردن استقرار تیم های گشت و نظارت این اداره کل و یا آموزش نمایندگان شرکت شهرک های صنعتی کنترل بارنامه را توسط این افراد انجام داد. حق‌لطفی با بیان اینکه به زودی بارنامه برای وانت بارها نیز صادر خواهد شد گفت: با توجه به تکالیف قانونی مقرر در قانون مبارزه با قاچاق کالا و ارز، از این پس ناوگان وانت بار جهت دریافت سهمیه علمکردی سوخت باید نسبت به اخذ مدارک و اسناد حمل شامل کارت هوشمند راننده و ناوگان و بارنامه جهت حمل محمولات اقدام کند.

همکاری شهرداری ساری و بانک شهر جهت تسریع در اجرای پروژه های عمرانی

عباس رجبی شهردار مرکز استان به همراه خادمی معاون اعتباری بانک شهر کشور و کاظمی مدیرکل اعتباری این بانک از روند اجرایی پروژه بزرگ پل تا پل بازدید کردند.

در این بازدید عباس رجبی شهردار ساری با اشاره به روند اجرایی این پروژه و نقش موثری که بهره برداری از آن در روان سازی ترافیک شهر ساری دارد گفت: با عزم جدی که در مجموعه شهرداری وجود دارد و با اسـتفاده از توانمندی و ظرفیت های داخلی تاکنون ۵۰ درصد از مسیر این پروژه طی یکسال اخیر تملک شده و امیدواریم با همکاری بانک شهر ،این پروژه طی زمانبندی مشخص شده به بهره برداری برسد.خادمی معاون بانک شهر کشور نیز ضمن قدردانی از مجموعه شهرداری ساری در اجرای پروژه های بزرگ عمرانی اظهار داشت: بانک شهر آماده همکاری با شهرداری ساری جهت تسریع در تکمیل پروژه های بزرگ عمرانی است. گفتنی است ، پروژه بازگشایی مسیر پل کابلی در انتهای بلوار داراب تا پل شهید نوری در منطقه ذغالچال به طول ۲۶۰۰ متر و عرض ۲۶ متر در حال انجام است.

شهردار کرج گفت:

ایمنی فقط اطفای حریق نیست

ایمنی صرفا اطفای حریق نیست و سازمان آتش نشانی در ارتقای امنیت سـاختمان های بلند، کارگاه‌ها، مسیر تردد شـهروندان و ... وظایف گسترده ای دارد.

به گزارش خبرنگار ما (فاطمه حسـن آبی) ، علی کمالی زاده در مراسم روز آتش نشان با اشاره به اینکه این ایثارگران جـان خود را برای ادامه حیات هم نوعان خود فدا می کنند، اظهار کرد: آتش نشانی یکی از مقدس ترین شغل ها است. وی با اشاره به برخی از اقدامات صورت گرفته در این سازمان ادامه داد: ۵ ایسـتگاه آتش نشانی در کمتر از یک سال به بهره‌برداری رسیده و بخشی از تجهیزات این سازمان نیز به روز رسانی شده است.

این مسئول همچنین از استخدام نیرو در سازمان آتش نشانی و خدمـات ایمنی یاد کرد و افزود: این مهم به منظور کمک به تقویت نیروی انسـانی و توسعه امکانات سازمان محقق شـده است. شهردار کرج در بخش دیگری از صحبت های خود به تشریح وظایف سازمان آتش نشانی پرداخت و گفت: ایمنی صرفا اطفای حریق نیست و سازمان آتش نشانی در ارتقای امنیت ساختمان های بلند، کارگاه‌ها، مسیر عبور و مرور شهروندان و ... وظایف گسترده ای دارد.

کمالی زاده همچنین به سرعت عمل آتش نشانان در رسیدن به محل حادثه و ایمن سازی فضا اشاره کرد و گفت: متاسفانه برخی از تماس های شهروندان با سامانه ۱۲۵ واقعی نیست و این موضوع از کیفیت کار آتش نشانان کاسته است. وی با بیان اینکه مزاحمت تلفنی در این حوزه نشان دهنده ضعف فرهنگ ایمنی در میان شـهروندان است، افزود: مدیریت شهری با همکاری دستگاه هایی نظیر صدا و سیما که در فرهنگ سازی نقش مهمی دارند باید این ضعف را برطرف کند.

این مسئول ادامه داد: فرهنگ سازی در حوزه ایمنی به اعتبار زیادی نیاز ندارد اما هزینه های پنهان حوزه آتش نشـانی را کاهش می دهد. شـهردار کرج در پایان از خرید دو دستگاه نردبان و توسعه تجهیزات آتش نشانی تا پایان سال خبرداد.

اکبر سلیم نژاد در این آیین که با حضور جمعی از اعضای شورای اسلامی شهر و شهردار، مسئولان استانی و شهری و انتظامی و جمعی از فرماندهان عملیاتی و آتش نشانان در محل سـتاد فرماندهی آتش نشانی کرج بزرگ برگزار شد، با گرامیداشت یاد و خاطره شهدای این عرصه خطیر اظهار داشت: خدمت در حوزه حساس و مهم آتش نشانی قطعاً یک شغل نیست بلکه عشق و شور و سعادتی بزرگ است که برای خدمت به مردم فراهم می‌شـودی بر نزدیک شدن تعداد ایستگاه ها و نیروهای عملیاتی و ماشین آلات و تجهیزات امداد و نجات به استانداردهای ملی و جهانی تاکید کرد و گفت: البته وضعیت کمی و کیفی ایستگاه ها به نسبت گذشته رشد داشته اما کافی نیست و به ویژه در شرایط جدید کلانشهرها که شهرسازی به سمت بلندمرتبه سازی رفته، باید امکان هرگونه عملیات در ارتفاع فراهم شود.

به گفته این مسئول، نیروهای عملیاتی و امداد و نجات باید هر لحظه از آمادگی کامل جسمانی برخوردار باشند و آخرین آموزش های لازم را دریافت کنند، چرا که حادثه در هر زمان و موقعیتی قابل وقوع است و گاهی ابعاد آن به حدی گسترده اسـت که تنها با تجهیزات کامل و نیروهای زبده و آموزش دیده می توان به نجات جان و مال همشهریان شتافت و این موضوع باید در رأس توجه قرار گیرد.

رئیس شـورای شهر کرج خواستار تعامل آتش نشانی این کلانشهر با سایر شهرهای بزرگ کشور و استفاده از الگوهای موفق شـد و همچنین بر تعامل با وزارت کشور و سازمان همیاری شهرداریهای کشور به منظور دریافت حمایت های ملی جهت تجهیزات و ماشـین آلات تخصصی سبک و سنگین تاکید کرد. سلیم نژاد توجه به نصب شیرهای آتش نشانی در سطح شهر، فرهنگسازی و پرورش آتش نشانان افتخاری، استفاده بیشـتر از امکانات امداد و نجات هوایی، کاهش فاصله حضور نیروها در محل حادثه و خطر و همچنین رسـیدگی به دغدغه ها و مشکلات معیشتی و شغلی آتش نشانان را از دغدغه های شورای اسلامی شهر کرج خواند و از حمایت نمایندگان مردم برای تحولات اساسی در این حوزه خبر داد. گفتنی است در پایان این مراسم که با حضور عباس زارع، سارا دشت گرد و محمدحسین خلیلی اردکانی از اعضای شورای اسلامی شهر، علی اصغر کمالی زاده شهردار و جمع دیگری از مسئولان همراه بود، تعدادی از آتش نشانان کرجی تجلیل شدند و برخی از آتش نشانان جدید الورود، نشان های درجه خود را دریافت کردند. عباس وحیدی در مراسم روز آتش نشان با اشاره به اینکه ماموریت ها و حوادث روزمره دریچه ای



است تا هموطنان با بخشی از وظایف آتش نشانان آشنا شوند، اظهار داشـت: آتش نشانان مظهر ایثار و فداکاری هستند و برای حفظ جان کسانی که گرفتار حوادث شده اند از جان خود می گذرندوی در ادامه با ارائه عملکرد سازمان آتش نشانی در شش ماهه اول امسال گفت: تا پایان تابستان ۳۰ هزار و ۸۹ مورد عملیات اطفای حریق، دو هزار و ۶۳۳ مورد نجات صورت گرفته است. وحیدی اضافه کرد: طی این مدت ۲۶ هزار و ۵۹۹ نفر در پنج هزار و ۷۴۸ ساعت از طریق ۳۱ ایستگاه آتش نشانی ماموریت انجام داده اند.این مسئول با اشاره به اینکه سامانه ۱۲۵ تنها مسیر ارتباطی شهروندان با سازمان آتش نشانی و خدمات ایمنی شهرداری کرج است، عنوان کرد: به طور میانگین روزانه هزار و ۱۵۰ تماس تلفنی با ۱۲۵ برقرار می شود که متاسفانه تعدادی از این تماس ها مزاحمت تلفنی اسـت.وی در خصوص برنامه آموزش شهروندی در ادارات، مجتمع های مسکونی، مدارس و ...گفت: متاسفانه به دلیل شیوع ویروس کرونا تعداد آموزش ها با سال های گذشته قابل مقایسه نیست اما با این حال سازمان آتش نشانی موفق به برگزاری ۱۵۷ دوره آموزشی طی نیمه اول سال جاری شده است.این مسئول اضافه کرد: همچنین در خصوص ایمنی شهری نیز ۳۷۰ مورد بازدید از اماکن و ساختمان های شهری صورت گرفته اسـت. رئیس سازمان آتش نشانی و خدمات ایمنی شـهرداری کرج گفت: آتش نشانان کرجی علاوه بر حضور در ماموریت های شـهری در ماموریت های خارج از شهر نیز حضور پیدا می کنند.

مدیرعامل شرکت گاز مازندران خبر داد؛

۳ میلیون و ۵۰۶ هزار نفر ساعت کار بدون حادثه در شرکت گاز مازندران

شرکت گاز استان مازندران در راستای اجرای الزامات HSE با برگزاری مستمر دوره های آموزشـی، اجرای بازرسی ها، مانورها و ... توانسته است آمار ۳ میلیون و ۵۰۶ هزار نفر ساعت کار بدون حادثه را در سال گذشته به ثبت برساند.



جعفر احمدپور، مدیرعامل شـرکت گاز مازندران با اشاره به توجه ویژه این شرکت به مبحث ایمنی بیان نمود: گاز مازندران با رعایت الزامات HSE توانسته به حدنصاب ۳ میلیون و ۵۰۶ هزار نفرساعت کار بدون حادثه دست یابد. وی با اعلام این خبر اظهار داشت: این شرکت همواره تلاش نموده تا با افزایش سطح آمادگی کارکنان برای مقابله با بحران های احتمالی میزان وقوع خسارت های جانی و مالی را به حداقل برساند و در این راستا در سال ۱۶،۹۸ مانور با موضوعات سیل، رانش زمین، افت فشار گاز، تخلیه اضطراری، آتش سوزی مراتع و خرابکاری در ایستگاه ها را در ادارات مختلف استان به انجام رسانده و همچنین به جهت امکان بررسی واکنش نیروهای امداد در سطح استان ۵۰ مانور نشت گاز برگزار شده است.

احمدپور همچنین از انجام دوره های آموزشی مختلف جهت ارتقای سطح دانش کارکنان در خصوص موضوعات HSE خبر داد و گفت: در سـال گذشته ۷ هزار و ۲۵۶ نفر سـاعت برای پرسنل شرکت دوره های آموزشی ایمنی و آتش نشـانی اجرا و سمینارهای عبرت آموزی از حوادث و بازآموزی پروانه های انجام کار بصورت مستمر برگزار شده است.

وی در خصوص حوادث رخ داده در حوزه مشترکین گاز اظهار داشت: متاسفانه در سال گذشته ۲۶ نفر از مشترکین گاز طبیعی در مازندران بر اثر گازگرفتگی، انفجار و یا آتش سوزی جان خود را از دست داده اند که این آمار در مقایسه با سال ۹۷ در حدود ۱۰درصد کاهش داشته است.

جعفر احمدپور، مدیرعامل شرکت گاز مازندران افزود: در راستای استفاده ایمن و بهینه از گاز طبیعی ۶۲ برنامه آموزشی در سطح ادارات و مدارس استان برگزار شد که ۴۰ هزار ۳۹۶ نفر ساعت را در بر دارد.

مدیرعامل شرکت گاز مازندران در خاتمه بر لزوم توجه هر چه بیشتر به موضوع آموزش همگانی در خصوص مصرف بهینه و ایمن گاز طبیعی تاکید کرد و گفت: این شرکت با انعقاد تفاهم نامه با سازمان گردشگری، آموزش و پرورش، معاونت بهداشت و درمان، نهادهای مردمی و طی همکاری با صدا و سیما، استانداری، دستگاه های اجرایی استان، رسانه های مکتوب و مجازی، سپاه و بسیج و ... تلاش می نماید تا سطح ایمنی و سلامت را در جامعه بهبود بخشد.

مدیر کل کمیته امداد البرز خبر داد؛

فعالیت ۲۰۰ مرکز نیکوکاری البرز در پویش «ایران همدل»

مدیرکل کمیته امداد امام خمینی (ره) البرز از فعالیت بیش از ۲۰۰ مرکز نیکوکاری در این استان در پویش «ایران همدل» خبر داد.



به گزارش خبرنگار ما (بهاره تقی پور)، محمد محمدی فر در آئین «شور عاطفه‌ها» در قالب پویش ایران همدل ۲ که برای کمک به تهیه ملزومات آموزش غیر حضوری صورت گرفته است، اظهار کرد: امروز برای پویشی به نام شور عاطفه‌ها دور هم جمع شدیم و این موضوع حکایت از یک عزم مقدس انسانی و الهی دارد.

وی با بیـان اینکه وظیفه داریم تا برای تأمین نیازها و تجهیزات آموزشـی هوشمند دانش‌آموزان بی‌بضاعت گام برداریم، گفت: اهتمام و عزم خود را اعلام می کنیم تا این برنامه نمادین نقطه عطفی باشـد برای اینکه تمام ظرفیت‌های مرکز نیکوکاری فرهنگیان آموزش و پرورش، اولیا، مربیان و دانش‌آموزان که برخورداری‌های لازم را دارند در این جهت مصرف شـود و عطف به این موضوع بتوانیم در دوره کوتاهی نیاز دانش‌آموزان نیازمند را برطرف کنیم. وی با بیان اینکه در استان البرز بیش از ۲۰۰ مرکز نیکوکاری فعال است، خاطرنشان کرد: حداکثر تلاش و همت همکاران ما این بوده که این نیاز احصا شود و بر این اساس بتوانیم از ظرفیت خیرین و نیکوکاران برای همراه شدن در تأمین این اقلام کمک بگیریم.

محمد محمدی‌فر با بیان اینکه ظرفیت آموزش و پرورش و حوزه فرهنگیان آن‌قدر است که می‌تواند بخش قابل توجهی از این نیاز را پوشش دهد، یادآور شـد: حدود ۵۰۰ هزار دانش‌آموز و ۲۵ هزار کادر آموزشـی و مربیان در اسـتان البرز هستند که در کنار اولیای دانش‌آموزان ظرفیت بالایی را تشـکیل می‌دهد. وی ادامه داد: نگاه کلان به این ظرفیت اجتماعی می‌تواند زنجیره اجتماعی تولید ارزش در حوزه اقدامات خیر را برای ما در قالب یک شـبکه به هم پیوسته تعریف کند که اولاً روی یک موضوع متمرکز شویم، ثانیاً امکاناتمان را هم‌افزا کنیم. وی با بیان اینکه در داستان سیل و زلزله و چندین حادثه دیگر وقتی که ظرفیت‌ها به صورت کلی فعال شدند اقدامات درخشانی صورت گرفت، عنوان کرد: در این حوزه ظرفیت استان البرز نمونه و الگویی شد که سایر اداره‌های کل آموزش و پرورش علاقه‌مند بودند این شیوه و روش این نوع حرکت اجتماعی وسیع اجرا کنند.

محمدی‌فر اضافه کرد: فرصتی است که خدای متعال در اختیار ما قرار داده برای این است که به عزیزترین خلقش که دانش آموزان هستند خدمت کنیم و در راستای رفع نیازهای آنها گام برداریم، تا از جریان آموزشی کشور عقب نمانند.

وی با اشاره به اینکه هر معلم و مربی آموزش و پرورش به لحاظ کاری و نفوذ اجتماعی نوعی مرجعیت اجتماعی و خانوادگی دارند، عنوان کرد: این قشر در هر حوزه‌ای به‌خوبی می‌توانند دیگران را امر به معروف کنند و به خیرین برای پیوستن این پویش توصیه کنند.

مدیر کل بهزیستی البرز عنوان کرد؛

تمرکز بر پیشگیری از بروز پدیده کودک کار

مدیرکل بهزیستی البرز در گفت و گو با خبرنگار ما (علی حسن آبی) بیان کرد: فرهنگ سازی و جهت دهی به حمایت‌های مردمی ارائه آموزش‌های لازم به اولیا می‌تواند زمینه‌های مورد نیاز برای پیشگیری از بروز پدیده کودک کار را فراهم کند.

اسدالله حیدری با اشاره به معضل کودکان کار اظهار کرد: از مجموع کودکانی که از مراکز بهزیستی استان البرز خدمات دریافت می کنند، ۴۸.۵۹ درصد کودکان کار و ۵۲.۴ درصد کودکان خیابانی هستند. وی بیان کرد: اداره‌کل بهزیستی استان البرز با احتساب موارد پذیرش‌شده در سال‌های قبل که همچنان از مراکز تحت نظارت خدمات دریافت می کنند، در مجموع به ۶۶۶ کودک خدمات ارائه می کند که ۴۹۷ نفر از این تعداد مربوط به سال‌های قبل هستند.

مدیرکل بهزیستی البرز با بیان اینکه در سـال جاری ۱۷۷ کودک کار و خیابانی شناسایی و جمع‌آوری شـدند تصریح کرد: از مجموع این کودکان ۳۶.۷۲ درصد کودکان ایرانی و ۶۳.۲۸ درصد کودکان غیرایرانی بودند.

وی ادامه داد: همچنین ۷۹.۸۰ درصـد کودکان خدمات‌گیرنده از مراکز کودکان خیابانی تحت نظارت اداره کل بهزیستی کودکان پسر و مابقی آنها دختر هستند.

حیدری در خصوص گروه سنی این کودکان گفت: ۴۶، ۳۳ درصد در گروه سنی ۶ تا ۱۱ سال، ۲۸، ۲۵ درصد بین ۱۲ تا ۱۴ سال، ۲۱.۴۷ درصد بین ۱۵ تا ۱۸ سال سن و ۳.۹۵ درصد در گروه سنی زیر ۶ سال قرار دارند.

این مقام مسئول با اشاره به رابطه معکوس سن و میزان حضور کودکان در خیابان بیان کرد: بررسی مراجعین به مراکز سازمان بهزیستی ممکن است نشانگر این مطلب باشد که کودکان با افزایش سن وارد کارگاه‌های زیرزمینی یا سایر مشاغلی می‌شوند که کمتر در معرض دید بوده و امکان شناسایی آنها توسط مراکز فعال در این زمینه کاهش می‌یابد.

وی با بیان اینکه با توجه به فراوانی زیاد کودکان خیابانی در سنین دبستان اساسی‌ترین



نکته، تمرکز بر موضوع پیشگیری از بروز این پدیده در این سن است، تصریح کرد: به همین منظور فرهنگ‌سازی در سطح جامعه و جهت‌دهی به حمایت‌های مردم، شفاف‌سازی برای جلب حمایت‌های مردمی، ارائه آموزش‌های لازم به اولیا و تأکید بر اجباری بودن تحصیل کودکان می‌تواند زمینه‌های مورد نیاز برای منع کار کودکان را فراهم کند.

مدیرکل بهزیسـتی البرز با اشـاره به اینکه این کودکان به دلیل کار در خیابان و بدسرپرستی زیر پوشش این نهاد حمایتی قرار گرفتند، عنوان کرد: تعداد پذیرش‌شده در سـال جاری نسبت به مدت مشابه سال قبل ۵۵.۲۶ درصد رشد داشته است که علت آن ناشی از شناسایی کودکان کار در سایر شهرستان‌های البرز است، چراکه این کار در گذشته صرفاً در شهرستان کرج انجام می‌شد.

اسـدالله حیدری در پایان متذکر شـد: بررسی وضعیت تحصیلی کودکان نشان می‌دهد ۴۴.۷ درصد تحصیلات در مقطع دبستان، ۳۶.۷۲ درصد ترک تحصیل کرده، ۹.۴ درصد کودکان دوران راهنمایی، ۵.۶۵ درصد مقطع متوسطه و ۴.۵۲ درصد زیر سن مدرسه هستند.

مدیر کل کمیته امداد البرز خبر داد؛

سامانه «همارا» در استان اصفهان راه اندازی شد

اولین سـامانه مکانمند صدور کد، آرشیو مدارک و مسـتندات دفتر فنی، موسـوم به ((سـامانه همارا)) در استان اصفهان راه اندازی شد.



معاون بهره برداری و توسـعه فاضلاب شرکت آبفا اسـتان اصفهان گفت: با توجه به عدم وجود ساختار مناسبی برای آرشیو دیجیتال نقشه ها، اسناد، مدارک و مستندات، زیرساخت ها برای راه اندازی این سامانه در دستور کار قرار گرفت.

امیرحسین حکمتیان بیان کرد: طی سال های اخیر ایجاد ساختار سخت افزاری و نرم افزاری همانند خرید سرور و فضای ذخیره مناسب برای آن عملیاتی شد و پس از طی دوره آزمایشی، این سامانه به صورت رسمی راه اندازی و بارگذاری اسناد فنی در انواع فرمت ها بر روی آن آغاز شده است و اکنون کار بارگذاری نقشه ها و مستندات فنی بر روی آن در حال انجام است.

وی به دیگر قابلیت های این سامانه پرداخت و اظهار داشت: این سامانه قابلیت تبدیل به مرکز دیجیتال بایگانی اسناد و مدارک و مستندات شرکت در همه بخش ها را دارا می باشد که اولین نمونه استفاده فرابخشی این سامانه، بارگذاری مستندات مربوط به املاک و مستغلات شرکت در طرح صدور اسناد مالکیت املاک می باشد.

معاون بهره برداری و توسعه فاضلاب شرکت آبفا استان اصفهان افزود: از دیگـر قابلیت های ایجاد شـده در این سامانه می توان به تهیه وب سرویس ارتباط بین نرم افزاری با سامانه های نجما به عنوان زیرساخت GIS شرکت و سامانه اطلس به عنوان سامانه اتوماسیون گردش فنی پروفیل های دفتر فنی اشـاره کرد. بدین ترتیب با ایجاد این ارتباط، شرایط مرکزیت بارگذاری اسناد از جزایر نرم افزاری مختلف فراهم شده که نقش مهمی در حفاظت و صیانت از اطلاعات و ایجاد دسترسی مناسب دارد.

معاون بهره برداری و توسعه فاضلاب شرکت آبفا استان اصفهان صدور کد شناسه واحد برای هر مستند با قابلیت صدور برچسب معرف کد در سه فرمت کاراکتری، بارکد نواری و QR به صورت همزمان برای الصاق فیزیکی یا دیجیتالی به مستند را از دیگر مزیت های این طرح برشمرد.

حکمتیان خاطر نشان ساخت: آرشیو مستندات با همه فرمت های دیجیتالی مانند عکس، متن، نقشه و غیره امکان پذیر است و از دیگر قابلیت های این سامانه، تفکیک بخش های توصیفی تعریف شده برای هر مستند به سه بخش آب، فاضلاب و ابنیه با امکان توسعه اتصال هر مستند به مکان جغرافیائی مربوطه است.

به همت اداره کتابخانه های عمومی ساوجبلاغ؛

افتتاح کتابخانه عمومی شهید نیک دهقان در روستای لشکر آباد

همزمـان با چهلمین سـالگرد هفته دفاع مقدس، آیین افتتاح کتابخانه عمومی شهید نیک‌دهقان روسـتای لشکرآباد شهرستان سـاوجبلاغ با حضور علی حدادی، نماینده مردم نظرآباد، ساوجبلاغ و طالقان در مجلس شورای اسلامی؛ هادی آشتیانی، سرپرست اداره کل کتابخانه‌های عمومی استان؛ سرهنگ علـی اصل زعیم، فرمانـده ناحیه مقاومت بسیج ساوجبلاغ؛ قادر محمدی، امام جمعه چهارباغ؛ صادق زارعی نژاد، بخشدار چهارباغ؛ احمدعلی هراتی، عضو انجمن خیّرین و مدیرکل سابق کتابخانه‌های عمومی استان؛ رنجبر، دهیار روستای لشکرآباد؛ خانواده معظم شهدای روستای لشکرآباد و معاونین، روسای ادارات ستادی و شهرستانی، کارشناسان ستادی و جمعی از کتابداران برگزار شد.



داوود اسـدی رئیس اداره کتابخانه های عمومی شهرستان ساوجبلاغ با اعلام این خبر گفت: این کتابخانه در فضایی بالغ بر ۲۵۰ مترمربع با مشارکت امنای مسجد جامع روستای لشکرآباد و همچنین با همکاری بسیج سازندگی استان البرز و دهیاری روستای لشکرآباد و همچنین با هزینه بالغ بر ۹ میلیارد ریال توسط کتابخانه های عمومی ایجاد و تجهیز شد.رئیس اداره کتابخانه های عمومی شهرستان ساوجبلاغ در ادامه افزود: این کتابخانه هم اکنون دارای ۸ هزار نسخه کتاب و بخش اختصاصی ویژه کودکان و همچنین سالن های مطالعه برادران و خواهران و تمامی خدماتی که در یک کتابخانه مجهز در مرکز استان وجود دارد در این کتابخانه ارائه می شود. عضو شورای فرهنگ عمومی شهرستان ساوجبلاغ وی خاطرنشان کرد: توجه به مناطق کم برخوردار و روستاهای فاقد کتابخانه و ایجاد فضاهای فرهنگی از اولویت‌های کتابخانه های عمومی در این شهرسـتان اسـت.یک باب کتابخانه عمومی خیرساز با اعتباری بالغ بر ۱۰ میلیارد ریال در روستای عرب آباد خسروی با ۵۰ درصد رشد و همچنین کتابخانه هشتصد متری در مهدی آباد بخش چهارباغ نیز با ۹۵ درصد رشد در ماههای آتی به سرانه های کتابخوانی این شهرستان افزوده خواهد شد.گفتنی است؛ کتابخانه عمومی شهید نیک دهقان روستای لشکرآباد بخش چهارباغ شهرستان ساوجبلاغ اولین کتابخانه عمومی در این روستای پرجمعیت است که ساختمان آن با متراژ بالغ بر ۲۲۵ مترمربع توسط هیأت امنای مسجد جامع روستای لشکرآباد به صورت حق انتفاع در اختیار اداره کل کتابخانه‌ها قرار گرفته است. این فضا با همکاری بسیج سازندگی استان، دهیاری و شورای اسلامی روستا تکمیل، تجهیز و افتتاح شد.

دیدار فرماندار و دادستان شهرستان مبارکه با مدیرعامل فولاد مبارکه تأکید شد؛

تعامل هرچه بیشتر بین منطقه و صنعت در جهت توسعۀ پایدار

**حجت‌الاسـلام محرابی، دادستان عمومی و انقلاب شهرستان مبارکه، به همراه اصغر هدایت، فرماندار این شهرستان، روز یکشنبه