روزنامه سیاسی- فرهنگی- اقتصادی- اجتماعی ▪ ۸ صفحه

چهارشنبه ۲۳ مهر ۱۳۹۹ ▪ سال ششم ▪ شماره ۱۸۹۱ ▪ ۲۰۰۰ تومان

روزنامه رویش ملت

www.rooyeshemellat.ir

معاون اول رییس جمهور:

تحریک تقاضا در بازار از نیازهای ضروری بخش تولید است



جهانگیری تحریک تقاضا در بازار را از نیازهای ضروری بخش تولید عنوان کرد و از وزارت امور اقتصادی و دارایی خواست نقش موثرتری در تامین مالی بخش تولید ایفا کند.

رئیس جمهور:

عرضه سهام شرکت های دولتی بدون تردید ادامه می یابد



در جلسه ستاد هماهنگی اقتصادی دولت، رئیس کل بانک مرکزی از تلاش های انجام شده برای استفاده از منابع ارزی در خارج از کشور، گزارشی ارائه کرد.

سخنگوی دولت در نشست خبری:

تعطیلی راه حل مقابله با کرونا نیست

رئیس کمیسیون اقتصادی مجلس:

تحریم اخیر ۱۸ بانک ایرانی شوی سیاسی است



عضو کمیسیون عمران مجلس:

افزایش نرخ بلیت پروازها هیچ مبنای منطقی ندارد

صفحه ۸

وزیر نفت:

دیگر وارد کار دولتی نمی شوم

صفحه ۳

عضو ستاد ملی مبارزه با کرونا:

فاز دوم واکسن آنفلوانزا از فرانسه وارد می شود

صفحه ۴

رییس سازمان بازرسی کل کشور:

ورود دستگاه قضا به پرونده ویلموتس به خاطر فساد مالی است



رییس سازمان بازرسی کل کشور از نهایی شدن ۴ هزار و ۴۳ مورد استخدام جامعه پرستاری و تسهیل فرایند گزینش و به کارگیری پرستاران با ورود این سازمان خبر داد.حجت الاسلام والمسلمین درویشیان، رییس سازمان بازرسی کل کشور در گفت‌وگوی تلفنی با رادیو اقتصاد در پاسخ به این سئوال که آیا سازمان بازرسی به چالش‌های حوزه بهداشت و درمان ورود کرده است یا خیر، گفت: سازمان بازرسی از جمله مهم‌ترین دستگاه‌های نظارتی کشور است که زیر نظر ریاست قوه قضاییه مسئولیت نظارت بر اجرای صحیح همه قوانین و حسن جریان امور را در دستگاه‌های اجرایی بر عهده دارد.رییس سازمان بازرسی کل کشور خاطرنشان کرد: ما در همه زمینه‌ها چه حوزه‌های اقتصادی، اجتماعی، سیاسی و فرهنگی اقدامات و عملکرد قابل قبولی در یک سال و نیم دوران تحول قوه قضاییه داشته‌ایم که از جمله اقدامات در حوزه مقابله با بیماری کروناست.وی بیان کرد: از همان روزهای اولی که موضوع شیوع این ویروس مطرح شد و حتی قبل از اسفند، سازمان بازرسی وارد عمل شد و نسبت به ایجاد تب سنج‌ها در فرودگاه‌ها و در مبادی ورود کشور اقدام و پیگیری کرد و انجام شد.

حجت‌الاسلام والمسلمین درویشیان در ادامه خاطرنشان کرد: در کل کشور همه همکاران ما در بازرسی‌های استان‌ها موضوع کمک به کادر درمانی و کسانی که در حوزه سلامت و در جبهه مقابله با این بیماری تلاش و جهاد شبانه روزی می کنند، قرار گرفتند و حتی در تعطیلات نوروز هم بازرسی‌های ویژه‌ای را داشتیم و گروه‌هایی از همکاران ما به صورت ویژه و شبانه روزی در ایام تعطیلات نوروز هم بازرسی‌های ویژه‌ای را داشته‌ایم و گروه‌هایی از همکاران ما به صورت ویژه و شبانه روزی در ایام تعطیلات نوروز فعال بودند.

رییس سازمان بازرسی کل کشور اظهار کرد: ما اقدامات موثری را پیگیری کردیم که از جمله آن رفع مشکلاتی هم در حوزه و تحقیقات و تولید داروهای مرتبط با کرونا، کمک به رفع مشکل برخی فعالیت‌های تحقیقاتی در حوزه کرونا مانند تحقیقات واکسن، دارو و ایمنی درمانی، پیگیری منجر به تخصیص و پرداخت ۳ هزار میلیارد تومان از مطالبات وزارت بهداشت از سازمان تامین اجتماعی، مطالبات دارو یی و تجهیزات پزشکی شرکت‌ها، جلوگیری از آزمایش‌های غیرضروری و سفارشی ویروس کرونا و پیگیری در تولید و توزیع اقلام بهداشتی و سایر مواردی که اگر بخواهیم توضیح دهیم فرصت بیشتری را می‌طلبد.

وی در ادامه بیان کرد: چند ماه پیش ریاست قوه قضاییه ماموریتی را در خصوص بررسی مشکلات نظام پرستاری به سازمان بازرسی محول کردند که از همان روز اول همکاران ما پیگیری کردند و هیاتی را تشکیل دادیم و بازرسی مفصلی را در خصوص شناسایی آسیب‌ها و مشکلات حوزه پرستاری احصاء کردیم.حجت الاسلام والمسلمین درویشیان بیان کرد: گزارش تفصیلی آن هم به حوزه وزارت بهداشت و درمان و هم به بخش‌های مربوطه مانند بخش مربوط به تامین اعتبار به کارگیری و استخدام ۱۰ هزار نفر در وزارت بهداشت بوده که خوشبختانه اقداماتی در رابطه با صدور مجوز تامین اعتبار به کارگیری این ۱۰ هزار نفر صادر شد.رییس سازمان بازرسی کل کشور در ادامه با اشاره به نهایی شدن ۴ هزار و ۴۳ مورد استخدام جامعه پرستاری و تسهیل فرایند گزینش و به کارگیری پرستاران با اولویت فعالان ایام شیوع ویروس کرونا گفت: تسهیل و تسریع دسترسی کارکنان درمانی از جمله پرستاران در محیط کار به وسایل حفاظت فردی با پیگیری سازمان بازرسی، برقراری فوق‌العاده ویژه کارکنان درگیر در مقابله با ویروس کرونا و ابلاغ تخصیص ۲ هزار میلیارد تومان برای پرداخت معوقات و مطالبات کارکنان بخش سلامت در شهریور ۹۹ از جمله اقدامات انجام شده در این زمینه است.وی با تاکید بر اینکه مشکلات جامعه پرستاری فراتر از این‌هاست، گفت: این مشکلات بعضاً نیازمند به برخی اصلاحات ساختاری و تامین اعتبارات بیشتر به ویژه در این وضعیتی که شاهد افزایش ابتلا به ویروس کرونا هستیم که واقعاً کادر درمان علی رغم همه ایثارگری‌هایی که می کنند واقعاً بخشی از آنها خسته شدند و باید حتماً نیروی کمکی به اینها اضافه شود و مشکلات آنها به ویژه مشکلات تامین نیازها و اعتباری آنها دنبال شود و ما مرتب پیگیری رفع این مشکلات هستیم و امیدواریم مسئولان محترم دولتی نیز توجه ویژه و بیشتری به جامعه پرستاری و کادر درمانی داشته باشند.رییس سازمان بازرسی کل کشور گفت: قراردادهای متعددی چه در فوتبال و ... مورد بررسی قرار گرفته است؛ اخیراً نیز بحث فدراسیون بیلیارد مطرح شد که گزارش مربوط به آن را ما سال گذشته ارائه کردیم. به طور کلی، مشکلی که در حوزه ورزش داریم، اشکالات ساختاری است، باید ساختار نظارت در وزارت ورزش اصلاح شود و این روند قراردادهای منعقده نظارت بیشتری صورت گیرد.

وی تصریح کرد: در بحث ویلموتس سرمربی پیشین تیم ملی فوتبال، ما کاری به بحث ورود مربی خارجی نداشتیم؛ ما به فسادی که در این حوزه متوجه مسئولین مربوطه بوده ورود پیدا کردیم؛ یعنی در خود فیفا هم اگر فسادی کشف شود و مسئولی به فساد متهم شود، آن‌ها هم برنمی‌تابند؛ بنابراین ورود ما از باب دخالت حاکمیت در حوزه ورزش نبوده بلکه فسادی بود و از باب فساد ما پرونده تشکیل دادیم و تخلفات را به مرجع قضایی منعکس کردیم.

پیشخوان Pishkhan.com

میز خبر

رئیس جمهور در جلسه ستاد هماهنگی اقتصادی دولت:

عرضه سهام شرکت‌های دولتی بدون تردید ادامه می‌یابد

در جلسه ستاد هماهنگی اقتصادی دولت، رئیس کل بانک مرکزی از تلاش های انجام شده برای استفاده از منابع ارزی در خارج از کشـور، گزارشـی ارائه کرد و با تشریح توافقات خود با مسئولین عراق در سـفر به این کشور، از تلاش های گسترده تر برای اسـتفاده از منابع ارزی در سایر کشورها و گشـایش های مفیدی که در این خصوص صورت گرفته، خبر داد.

حجت الاسلام و المسلمین حسـن روحانی پس از گزارش رئیس کل بانـک مرکزی، با تاکید بر لـزوم پیگیری جدی برای دسترسـی و اسـتفاده از منابع ارزی مسـدود شده کشـورمان در خارج از کشـور گفت: هر چند تحریم های آمریکا شرایط سختی برای تعاملات اقتصادی کشور ایجاد کرده اسـت، اما با تلاش های انجام شده، اسـتفاده از این منابع در حال افزایش اسـت و تخصیـص منابع به مصارف کالاهای اساسـی و نیازهای تولیدی کشور استمرار خواهد یافت.

در این جلسـه همچنین دکتر محمدجواد ظریف وزیر امور خارجه از سفر خود به چین و دیدار و توافقات با مقامات این کشـور در حوزه تبادلات مالی و پولی و روابط دو کشور در حوزه حمل و نقل دریایی گزارشی ارائه کرد.

رئیس جمهور پس از این گـزارش، با بیان اینکه توسـعه اقتصادی همه کشـورها به صورت ملموس با دیپلماسـی اقتصادی گره خورده است، تصریح کرد: باید در این مقطع با تقویـت اولویت‌های ارتباطی خود، با چین، کشـورهای منطقه اوراسیا و همسایگان، در حوزه های مختلف از انرژی تا فناوری، برای توسعه روابط اقتصادی برنامه‌ریزی ویژه‌ای انجام دهیم.



روحانی با اشاره به اینکه دولت به دنبال تسریع در پیگیری اجرای توافقات با کشـورهای منطقه اسـت، خاطرنشان کرد: در این زمینه فعال شـدن کمیسـیون‌های مشترک اقتصادی با کشـورهای هدف ضروری اسـت و در اهداف اقتصادی تجارت با شرق و همسـایگان، توجه به سیاست صادرات‌محور بودن باید در اولویت قرار گیرد.

رئیس جمهور همچنین گسـترش همکاری بـا اتحادیه اوراسـیا را از نظر اقتصادی قدم بسـیار مهمی دانسـت و گفت: ایران علاوه بر ظرفیت تولیـد و تامین واردات برخی از این کشـورها، با توجه به قرار گرفتن در بهترین موقعیت ترانزیتی، می‌تواند مسیری مناسب برای ترانزیت کالاهای کشورهای عضو این اتحادیه باشد.

رئیس جمهـور در بخش دیگری از سـخنان خود تاکید بر واگذاری سـهام دستگاه‌های دولتی را نشـان از عزم راسخ دولت برای بهینه سـازی روند خصوصی سـازی در کشور برشمرد و اطمینان داد که برنامه عرضه سهام شرکت های دولتی در بازار سرمایه بدون تردید ادامه خواهد یافت.

روحانی اظهارداشـت: برنامه عرضه سـهام شـرکت‌های دولتی در بازار سـرمایه در راسـتای چابک‌سازی، اجرای سیاسـت های کلی اصـل ۴۴ و حمایت از بازار سـرمایه به‌ویژه هدایت نقدینگی به سوی اشتغال مولد و در مجموع مردم‌محور کـردن اقتصـاد، شفاف‌سـازی فعالیت‌های اقتصادی و زدودن فساد از بدنهٔ اقتصاد انجام می گیرد.

رئیس جمهور در عین حال تاکید کرد کـه رونق، پویایی و فسادزدایی جدی از اقتصاد کشور و ایجاد فرصت برابر برای آحاد مردم از طریق تداوم عرضهٔ سـهام بنگاه‌های بزرگ و متوسـط باید با یک طرح دقیق انجام گیرد که دولت چنین طرحی را تهیه کرده و با دقت و جدیـت در حال اجرای آن است.

سخنگوی دولت در نشست خبری:

تعطیلی راه‌حل مقابله با کرونا نیست



سـخنگوی دولت با بیان اینکه تعطیلی راه حل مناسب مقابله با کرونا نیست، گفت: در ستاد ملی کرونا تصمیم گرفتیم تعطیلی مشاغل پرخطر را هفته به هفته تمدید کنیم. علی ربیعی سخنگوی دولت با بیان اینکه در آسـتانه سـالروز رحلت پیامبر(ص)، شهادت امام حسـن مجتبی (ع) و امام رضا(ع) قرار داریم، گفت: اسلام دین رحمت و حضرت رسـول (ص) نماد عطوفت و رحمانیت اسـت.ربیعی افزود: پیامبر اسلام با جمله نورانی انی بعثت لاتمم مکارم الاخلاق فلسـفه بعثت را اخلاق و تزکیه فرد و جامعه معرفی کردند. امروز بیش از هر زمانی در دوران دشواری ها و سختی ها به الگـوی اخلاقی بزرگان دین کـه همانا اتکا به خداوند، صبر و حسن سـلوک در میان هم است نیازمندیم.

وی تاکید کرد: ملت ایران با عشـق به ائمه اطهار زیسـته اند و در شـرایط مختلـف در فرازها و سختی با الگوگیری از مشـی و آموزه های آنان از گذار سـخت تاریخی گذشـته اند.سخنگوی دولت گفـت: در مـورد کرونا، در جلسـه قبلی سـتاد ملی مقابله با بیماری کرونا به علت نادیده گرفتن حفظ جان افراد توسـط عده ای، به ناچار تصمیمات سخت گیرانه تر اتخاذ شد و این پایان تصمیمات سختگیرانه نیست.ربیعی اظهار کرد: این سـخت گیری‌ها از جمله جرائم انجام شده فقط برای حفظ جان شـهروندان است و هدف اصلی توجه جامعه به رعایت دسـتورالعمل های بهداشتی و اهمیت حفظ جان انسانهاست.

وی ادامـه داد: اساسـا جریمه هدف نیسـت، جریمه یک ابزار است، هشدار برای خودکنترلی اسـت و ایجاد اتفاق عمومی ذهنی برای رعایت دستورالعمل های بهداشتی است، سیاست‌های تنبیهی و نظارت عمومی را می‌طلبد.سخنگوی دولت گفت: ستاد ملی بدنبال این است که رعایت دستورالعمل های بهداشتی اعم از رعایت فاصله اجتماعی، استفاده از ماسک و شستشوی مرتب دسـت ها آنچنان باید نهادینه شود که تخلف از دستورالعمل به یک امر ناهنجار تبدیل شود.

ربیعی در خصـوص رعایت دسـتورالعمل های بهداشتی در کشور گفت: نانوایی‌ها و رستوران‌ها بیشـترین اخطار بهداشـتی دریافت کرده اند. متاسـفانه رعایت پروتکل بهداشـتی در سطح کشـور به ۴۲ درصـد و در تهران بـه ۳۲ درصد رسیده است. اسـتفاده از ماسک در سطح کشور کاملا کاهش یافته است. البته استفاده از ماسک در تهران از خانه تا خانه در حال افزایش است.

وی تاکید کرد: در این مدت ۶هزار و ۷۲۸ مدرسه به دلیل عدم امکان رعایت پروتکل‌های بهداشتی از حضوری به غیرحضوری تبدیل شده اند. تعداد زیادی از مراکز نیز اخطار گرفتند و پلمب شدند.

سـخنگوی دولت گفت: همچنین در جلسه ستاد ملی مطرح شد که علت بالا بودن آمار جان باختن افراد در مدت اخیر، دیر مراجعه کـردن به مراکز درمانی و پیشرفته شـدن بیماری بوده است و یک بررسی دیگر هم نشان می دهد ابتلای خانوادگی شدت گرفته است و این نشان از عدم رعایت مسائل بهداشتی در سطح خانواده ها است.ربیعی تصریح کرد: در همین راسـتا مقرر شـد وزارت بهداشت با افزایش سـریع کمیت و کیفیـت غربال گری با اضافه شدن ۱۰ هزار تست در روز نسبت به روزهای گذشته جهت شناسایی مبتلایان تسریع بخشد.

وی در ادامه با اشـاره به مصوبات دولت در ستاد اقتصادی، گفت: بـرای حمایت از کشـاورزان موضوع خرید تضمینی محصولات مختلف یکی از سیاست‌های دولت است و به همین منظور هم هزار میلیـارد تومان به سـازمان مرکزی تعاون روستایی تسهیلات اختصاص یافت تا خرید های تضمینی به موقع صورت گیرد. سـازمان مذکور برنامه عملیاتی خرید محصولات کشـاورزی را پیش بینی خواهد کرد.

سخنگوی دولت گفت: با شـروع فصل بارندگی برای تکمیل پروژه های زهکشـی ۳۰۰ میلیارد تومان برای زهی کشـی دشـت میشـان برای اجرای پروژه های پیشگیرانه اختصاص یافت.

ربیعی در ادامه گفت: در راسـتای سیاست های همسایگی و گسترش روابط با همسایگان مجوز امضای موقـت موافقتنامه تجارت ترجیحی بین دولت‌های ایران و افغانستان اتخاذ شد. قطعا این امر به گسـترش تجارت و امنیت مرزها و افزایش درآمد فعالیت هـای اقتصادی در مـرز و بهبود شرایط هر دو جامعه و مردم کمک خواهد کرد.

وی افزود: ما کماکان در تمام مرزها به دنبال صلح و افزایش تجارت هسـتیم و هنوز هم معتقدیم بهترین راه حـل صلح برای منطقـه طرح صلح هرمز اسـت. باز هم همگان را به همکاری در این زمینه دعوت می کنیم.

سـخنگوی دولت گفت: دولت به منظور افزایش توان تولیدی و خدماتی کشور و حمایت از کالای ایرانی موضوع نحوه واگذاری مطالبات قراردادی (فاکتورینگ) را تصویب کرد. این شیوه در تامین مالی زنجیره تامین کمک زیادی به تولید گران و عرصه کنندگان خدمات خواهد داشت.

ربیعی ادامـه داد: همچنیـن در روزهای اخیر بحث کمبودنان در برخی اسـتان ها مطرح شده بود. این موضـوع در دولت هم مـورد بحث قرار گرفت. بررسـی ها نشـان داد هیچ علت خاص و نگران کننـده ای برای این مسـئله منطقه ای وجود نداشته است. برخی علل منطقه ای اعم از سـودجویی برخی واحدهای صنفی و نیز قاچاق آرد این مشـکل مقطعی و منطقه ای را به وجود آورده اسـت.وی تاکید کرد: بطـور کلی ما هیچ کمبودی در کل کشـور نداریم. خودکفایی ما در محصول گندم کماکان برقرار است و تولید ما رو به افزایش است و ذخایر مناسبی هم داریم.

سخنگوی دولت با بیان اینکه در هفته ی گذشته خوشـبختانه در پرتـو تعامـلات دیپلماتیک، جمهوری آذربایجـان و جمهوری ارمنسـتان حول یک آتش بس انسـانی به توافق رسـیدند، گفت: البته در این میان شاهد یک نقض آتش‌بس دردناک بودیم کـه در خاک و خـون غلطیدن تعدادی از زنان، کودکان و اهالی بی گناه شـهر گنجه نقطـه اوج آن بـود. گنجه شـهر نظامی گنجـوی در فراسـوی تعلق آن بـه جمهوری آذربایجان، ضمناً سـتاره ای اسـت در کهکشان ادب و فرهنگ جهانی و ادبیات فارسی.

ربیعی تصریح کرد: همانطور که بارها گفته ایم ما از هر گونه ابتکاری که بتواند موجب توقف جنگ میان آذربایجان و ارمنستان، برقراری آتش بس و جلوگیری از کشته شـدن انسانها گردد، حمایت می کنیم. در این راسـتا از همان ابتدای شـروع درگیریها و در جریان گفتگوهای رئیس جمهور و وزیر امور خارجه کشـورمان بـا همتایان خود در دو کشور ارمنسـتان و جمهوری آذربایجان و مقامات سـایر کشـورهای منطقه و همچنین موضع گیری‌هـای سـایر مسـئولین رسـمی کشـورمان، جمهوری اسـلامی ایران آمادگی خود را جهت میانجیگـری، کمک به حل بحران و کاهش تنش بین دو کشور اعلام کرده است.

وی افزود: ایران یکی از کنشگران معدودی است که با همه طرفین و کنشـگران این موضوع اعم از دو طرف درگیر و طرف‌های دیگر منطقه‌ای روابط خوبی دارد. از این بعد، ما جایگاه ویژه‌ای داشته و رسالت مهمی داریم. براین اساس سعی کردیم به شکل دوجانبه با هر دو پایتخت در ارتباط مستمر باشیم.،سخنگوی دولت گفت: دسترسی یکسانی به خاطر سیاست‌های درست قبلی وجود دارد. ما باید با کنشگران منطقه‌ای در ارتباط باشیم. ما از توقف خصومت ها در منطقـه ناگورنو-قره باغ به عنوان قدمی در راستای صلح استقبال می کنیم و از همسـایگان خود می خواهیم که بر اسـاس احترام به حقوق بین الملـل و تمامیت ارضی، در گفتگوهای جدی مشـارکت کننـد و از هرگونه اقدامی که آتش بس و نخسـتین گام ها به سوی دیپلماسی و صلح را متزلزل کند، بپرهیزند.

ربیعی تاکید کرد: در پایان لازم است که نگرانی و تاسف عمیق دولت جمهوری اسلامی ایران را از کشته شدن غیرنظامیان اعلام کنم و بر ضرورت عدم تکـرار این حـوادث در حالیکـه منطقه و مردمان کشـورهای ما بیش از هر زمانی به صلح و آرامش نیاز دارند، تاکید کنم.

سخنگوی دولت در پاسـخ به سوال خبرنگار مهر مبنی بر اینکه «با توجه به همه گیری سـنگین کرونا در تهران، دولت برنامـه ای برای تعطیلی مجدد اصناف همانند ایـام فرودین و ممانعت از سفر شـهروندان ندارد؟ اخذ جریمه از متخلفین چه میزان در جلوگیری از شـیوع کرونا و مقابله با موج سنگین اخیر موثر است؟»، گفت: جریمه فی نفسـه به دنبـال نشـان دادن ناهنجاری با انگشت است. قصد ما بازدارندگی است. ما بیشتر دلمـان همراهی و همـکاری جامعـه و نظارت همگانی را می‌طلبد و ایـن جرایم در بخش های غیر فردی به اندازه کافی اثرگذاری دارد.

وی افزود: ما چشم اندازی در افق نزدیک برای از بین رفتن کرونا نمی‌بینیـم و تعطیلی را راه حل مناسبی نمی‌دانیم. این مساله یه چالش جهانی است، ما امروز به یک میلیون ۲۰۰ هزار نفر برای بیمه کاری پول می‌دهیم. بـرای ثبت نام مجدد بیمه بیکاری تعدادی کمی آمدند و بازگشایی ها نشان داد که عده ای به کار برگشتند.

رئیس کمیسیون اقتصادی مجلس:

تحریم اخیر ۱۸ بانک ایرانی شوی سیاسی است



رئیس کمیسیون اقتصادی مجلس شورای اسلامی تحریم اخیر ۱۸ بانک ایرانی از سوی آمریکا را شوی سیاسی و رسانه‌ای دانست و گفت که محدودیت های بانکی از سال ۹۱ وجود داشته است.

محمدرضا پورابراهیمی با اشاره به تحریم تعدادی از بانکهای ایران از سوی ترامپ اظهار کرد: از ابتدای ایجاد ساختار تحریم‌های هوشمندانه علیه کشورمان مجموعه فعالیت‌های نظام بانکی چه بانک مرکزی و چه سایر بانک‌ها به شکلی تحت تأثیر این تحریم‌ها قرار گرفته بود و متناسب با آن جمهوری اسلامی نیز اقداماتی انجام داده بود که تأثیر آن را به حداقل برساند از جمله دور زدن تحریم‌ها و روش‌های مختلفی که نظام بانکی به شکلی مدیریت کرد تا کشور علیرغم مواجهه با تحریم جلو برود.

وی افزود: از سال ۹۱ به این طرف چه پیش از برجام و چه پس از برجام اهدافی که آمریکایی‌ها برای تحریم حوزه بانکی اعمال کردند عملیاتی نشد و شرایط ما در چند سال گذشته عملا بیانگر این است که فعالیت‌های نظام بانکی تغییر چندانی نداشته زیرا ایران رفتار جدیدی در ارتباط با چین و روسیه و رفتن به سمت ارزهای مشترک و پیمان‌های پولی و روش‌های نقل و انتقال جدید داشته لذا آمریکایی‌ها موفقیتی حاصل نکردند.

نماینده مردم کرمان در مجلس خاطرنشان کرد: طراح تحریم‌ها در گزارشی به دولت فعلی آمریکا رسما اعلام کرد که تحریم‌های جدید باعث شده ایران در نحوه رفتار متقابل رفتار جدیدی داشته باشد و بتواند در مواجهه با نظام بانکی دنیا مشکلاتش را حل کند.

پورابراهیمی با بیان اینکه ۱۸ بانک تحریم شده اخیر عموما بانک‌های غیردولتی هستند، تصریح کرد: این تحریم‌ها از قبل هم وجود داشته و اکنون بیشتر یک سوی سیاسی و رسانه‌ای است که نشان می‌دهد آمریکا از تحریم‌های اقتصادی نتیجه‌ای نگرفته است. لذا این تحریم‌ها تأثیری بر اقتصاد ایران نخواهد داشت و نظام بانکی ما می‌تواند مسیر خود را پیش ببرد.

وی با بیان اینکه نظام بانکی در سال گذشته حدود ۸۰ میلیارد دلار مجموعه ارز تراز تجاری کشور را در اوج تحریم‌های آمریکا تبادل کرده است، خاطرنشان کرد: ایران از شرایطی که آمریکا می‌خواسته برایش ایجاد کند عبور کرده و این تحریم‌ها تأثیری در روند جاری کشور ندارد. این محدودیت‌ها از سال ۹۱ وجود داشته و حالا شاید شدت آن بیشتر شده باشد و ما با سختی‌هایی روبرو باشیم اما تجربه ما هم بیشتر شده و آن‌ها نمی‌توانند جمهوری اسلامی ایران را متوقف کنند.رئیس کمیسیون اقتصادی مجلس در پایان خاطرنشان کرد: جمهوری اسلامی روش‌های کارشناسی و منطقی جدیدی برای تبادلات بانکی دارد. ما پیشنهاداتی هم در کمیسیون اقتصادی داریم که می‌توانیم آن‌ها را در قالب کمیته ضد تحریم مجلس و کمیسیون اقتصادی عملیاتی کنیم.

وزیر نفت: دیگر وارد کار دولتی نمی‌شوم

وزیر نفت گفت: بعد از این دوره، هیچگاه وارد کار دولتی نمی‌شوم.

«بیژن زنگنه» در حاشیه در مراسم اهدای ۱۴۱ دستگاه کمک تنفسی ویژه بیماران کرونایی، در جمع خبرنگاران با اشاره به اینکه خوشحالم که امروز وزارت نفت به رغم مشکلات مالی توانست در اجرای مسوولیت های اجتماعی خود ۱۴۱ دستگاه ونتیلاتور را به مناطق نفتخیز اهدا کند، ادامه داد: ما همیشه خودمان را در کنار مردم احساس می کنیم.

وی افزود: اکنون نیز تمام تلاش خود را برای تولید نفت گاز و مواد پتروشیمی و همچنین حفاظت از جان کارکنان و مردم انجام داده‌ایم.

زنگنه تاکید کرد: تلاش کرده ایم سوخت مردم به موقع تامین شده و مواد اولیه تامین شود.

وی گفت: در جبهه‌های مختلفی در نبرد هستیم و فشار مضاعفی بر ما وارد می کنند. مردم بدانند دشمنان هیچ رحم و علاقه ای به ملت ایران ندارند؛ این جنایت علیه بشریت در شرایط کرونا است.

وزیر نفت افزود: هم مشکلات اقتصادی شدیدی داریم و هم بیماری کرونا است.

زنگنه با اشاره به اینکه از ابتدای شیوع کرونا برای بانوان و افرادی که بیماری زمینه‌ای دارند دورکاری را تعریف کردیم، افزود: در ستادها نیز سختگیری ها بیشتر بوده است.

وی در مورد احتمال کاندیداتوری در انتخابات ریاست جمهوری نیز گفت: من این دوره تمام شود، ان‌شاءالله هرگز وارد کار دولتی نمی شوم.

اجرای همزمان دو طرح فروش فوق‌العاده و پیش‌فروش یک‌ساله ایران‌خودرو

۸ محصول پیش‌فروش و ۴ محصول فروش فوق‌العاده می‌شوند

در حالی که هنوز یک‌هفته از قرعه‌کشی و اعلام منتخبان چهارمین مرحله فروش فوق‌العاده گروه صنعتی ایران‌خودرو و سه محصول این خودروساز نگذشته است، اقدام به عرضه ۱۲ محصول دیگر خود در قالب هر دو طرح پیش‌فروش یک‌ساله (برای هشت محصول) و فروش فوق‌العاده (برای چهار محصول) کرده است. البته باید توجه داشت که متقاضیان تنها امکان ثبت‌نام در یک طرح را دارند.

با توجه به این که هفته گذشته گروه صنعتی ایران‌خودرو چهارمین مرحله از فروش فوق‌العاده سه محصول رانا‌پلاس، سورن‌پلاس و وانت آریسان را به اجراء گذاشته و شنبه هفته جاری نیز منتخبان آن را مشخص کرد، اکنون تصمیم گرفته است تا به منظور پاسخگویی به نیاز مشتریان، دو طرح فروش فوق‌العاده و پیش‌فروش یک‌ساله را به‌صورت همزمان اجرایی کند.در این مرحله از عرضه محصولات ایران‌خودرو ، چهار محصول پارس بنزینی، پژو ۲۰۶ صندوق‌دار، پژو ۲۰۷ دستی هاچبک و سمند LX با موعد تحویل حداکثر ۹۰ روزه و هشت محصول شامل پارس با موتور TU۵، پارس بنزینی، پژو ۲۰۶ تیپ ۲، سمند LX، پژو ۲۰۷ دستی هاچبک، سورن پلاس، دناپلاس و رانا‌پلاس با موعد تحویل در تیر و مرداد ۱۴۰۰، به‌صورت همزمان به‌مدت سه روز (تا پنجشنبه ۲۴ مهر) به اجرا گذاشته خواهند شد.لازم به ذکر است که با توجه به هم‌زمانی فعال‌سازی دو برنامه فروش، امکان ثبت‌نام برای هر متقاضی تنها در یکی از دو بخشنامه میسر خواهد بود.

حداکثر تا سه‌روز کاری پس از پایان مهلت ثبت‌نام، قرعه‌کشی با حضور نمایندگان نهادهای نظارتی برگزار و اسامی منتخبان از طریق سایت فروش محصولات ایران‌خودرو به نشانی .esale ikco.ir و ارسال پیامک اعلام خواهد شد.

همچون روال طرح‌های پیشین، پذیرفته‌شدگان این دو طرح به مدت پنج روز مهلت خواهند داشت تا طبق بخشنامه، نسبت به پرداخت وجه خودرو اقدام کنند.

همچنین به‌منظور دستیابی مشتریان واقعی به خودرو، محدودیت‌های سابق همچنان رعایت می‌شود. از جمله این محدودیت‌ها، اختصاص یک دستگاه خودرو به هر کد ملی، دارا نبودن پلاک فعال شخص متقاضی، دارا بودن گواهینامه، فاصله دست‌کم ۴۸ ماه از آخرین زمان ثبت‌نام یا تحویل خودرو از شرکت‌های ایران‌خودرو و سایپا، شماره حساب و شماره تماس متعلق به شخص متقاضی و ابطال گارانتی خودرو در صورت عدم مراجعه به شبکه خدمات پس‌از فروش با گذشت سه ماه از تحویل خودرو است.البته که پذیرفته‌شدگان در طرح‌های قبلی که موفق به واریز وجه نشده‌اند نیز می‌توانند با مراجعه به سایت فروش اینترنتی محصولات ایران‌خودرو نسبت به ثبت‌نام اقدام کنند.

میز خبر

سیگنال توافق عراق به بازار ارز

رئیس کانون صرافان با بیان اینکه توافق دیروز رئیس کل بانک مرکزی با عراق بر سر آزادسازی منابع بلوکه‌شده ایران، سیگنال مثبتی را به بازار ارز مخابره کرد، گفت: دغدغه تامین اسکناس صرافی‌ها رفع شد.

کامران سلطانی‌زاده با بیان اینکه توافق رئیس کل بانک مرکزی جمهوری اسلامی ایران با بانک مرکزی و بانک تجارت عراق، سیگنال خوبی را به فعالان بازار ارز مخابره کرد، گفت: هر فعالیتی در مورد آزادسازی منابع بلوکه شده ایران در نقاط مختلف دنیا، به عمق‌بخشی به بازار ارز کمک خواهد کرد؛ این در حالی است که این منابع آزاد شده در اختیار چرخه تأمین ارز قرار خواهد گرفت.

رئیس کانون صرافان افزود: از سوی دیگر، آزادسازی منابع بلوکه‌شده ایران کمک شایانی به تأمین منابع مالی بانک مرکزی جهت تأمین نیازهای ارزی کشور در بخش‌های مختلف خواهد کرد و بر همین اساس، آزادسازی منابع بلوکه شده ایران در عراق، خبر مساعد و خوبی است و می‌توان امیدوار بود که دسترسی به منابعی که آزاد شده می‌تواند در تعدیل نرخ ارز و افزایش اعتماد فعالان و خریداران در بازار ارز کمک کند.

وی با اشاره به عرضه اسکناس ارز در بازار متشکل ارزی ظرف روزهای گذشته از سوی بازارساز، تصریح کرد: عرضه ارز از طریق بازار متشکل ارزی که از روز گذشته از سوی بانک مرکزی آغاز شده، توانسته با افزایش منابع صرافی‌ها، دغدغه تأمین اسکناس ارز آنها را رفع کند و این موضوع، نشانه مثبتی در شرایط کنونی بازار ارز و کارکرد صرافی‌ها است.

شورای فقهی بانک مرکزی:

خریداران در معاملات سلف بورس کالا، تسهیلات بانکی می‌گیرند



شورای فقهی بانک مرکزی اعطای تسهیلات به خریداران کالا در بورس کالا را تصویب کرد که براساس آن مقرر شد خریداران مواد اولیه به صورت سلف از بورس کالا بتوانند در قالب عقد مرابحه، تسهیلات بانکی دریافت کنند.

«علیرضا ناصرپور»، معاون توسعه بازار و مطالعات اقتصادی بورس کالای ایران با بیان اینکه در سی‌امین جلسه شورای فقهی بانک مرکزی، نحوه اعطای تسهیلات به خریداران کالا در بورس کالا با توجه به عقود مختلف مورد بررسی و تصویب قرار گرفت، اعلام کرد: براساس مصوبه شورای فقهی بانک مرکزی اعطای تسهیلات با استفاده از عقد مرابحه به این صورت که گیرنده تسهیلات به وکالت از بانک، خرید کالا را در قالب عقد سلف انجام می‌دهد و در هنگام سررسید آن را از بانک به وکالت باز خرید کند، بلامانع است.

وی افزود: معاملات سلف در بورس کالا یکی از ابزارهای تامین مالی برای فروشندگان کالا به شمار می‌رود که براساس آن خریدار پول خرید یک کالا با حجم و کیفیت مشخصی را در زمان انجام معامله به عرضه‌کننده می‌پردازد و در زمان سررسید کالای خریداری شده را دریافت می‌کند. اما در شرایط تورمی حاکم بر اقتصاد کشور و نیز با توجه به روند افزایش قیمت‌ها در بازار، خریداران با مشکلات ناشی از تامین سرمایه در گردش مورد نیاز برای خرید مواد اولیه مصرفی خود مواجه هستند.

معاون توسعه بازار و مطالعات اقتصادی بورس کالای ایران ادامه داد: در این راستا رایزنی‌هایی با شبکه بانکی صورت گرفت تا راهکاری ارایه شود که براساس آن خریداران کالا بتوانند با هزینه کمتر اقدام به تامین مالی برای خرید کالا در قالب قرارداد سلف کنند.

پیشخوان Pishkhan.com

میز خبر

واکنش رئیس قوه قضاییه به ماجرای اوباش گردانی:

تعرض به متهم ولو اوباش قطعا مجاز نیست

رییس قوه قضاییه در خصوص ماجرای اوباش گردانی اخیر گفته است که تعرض به متهم ولو اوباش قطعا مجاز نیست.

در ماجرای اوباش گردانی اخیر، آیت الله رئیسی از همان لحظات اولیه اطلاع، به دادستان تهران دستور داده است در خصوص مصادیق تعدی از قانون و نقض حقوق شهروندی، با متخلفین اعم از بازپرس یا مأمورین برخورد شود.

رئیس قوه قضائیه ضمن تاکید بر برخورد قاطع و بی امان با اراذل و اوباش، حکم به تشهیر را صرفاً در صلاحیت دادگاه و آن‌هم در چارچوب قوانین و مقررات می‌داند که تعرض به متهم ولو اوباش قطعاً مجاز نیست.

وزیر بهداشت:

ایران در مدت ۵۰ روز به مرحله صادرات اقلام مقابله با کرونا رسید

وزیر بهداشت با اشاره به اینکه در ۵۰ روز ایران توانست مواد مورد نیاز برای مقابله با کرونا را تولید و حتی صادر کند، گفت: ایران در تحریم با دست‌های بسته در این اقیانوس بلا شنا کرد.

«سعید نمکی» در مراسم اهدای ۱۴۱ دستگاه کمک تنفسی ویژه بیماران کرونایی از طرف وزارت نفت به بیمارستان های مناطق نفتخیز کشور با اشاره به اینکه در این ایام سخت وزارت نفت در ابعاد مختلف در کنار ما بود، ادامه داد: من به یاد ندارم سخت‌تر از این ایام را در سال های بعد از انقلاب تجربه کرده باشیم. وی افزود: بیژن زنگنه و همکارانش در این ایام سخت، فروش نفت و کسب درآمد کاری سخت و پر مشغله‌ای دارند.

وزیر بهداشت با اشاره به اینکه با این سختی و گرفتاری، دوستان به یاد درماندگی بخش های دیگر هستند.

وی گفت: نفت اقتصاد سیاسی ایران را تغییر داد. اگر بر عوامل موثر بر سیاست و مسایل اجتماعی دقت شود یکی از مهمترین مولفه ها نفت است.



نمکی با بیان اینکه یکی از ضعف‌ها در کشور محدود بودن مطالعات تاریخی است، افزود: نفت یکی از مهمترین مولفه ها در تمام امور است. وی ادامه داد: نفت به عنوان یک سرمایه مهم مملکتی در توسعه زیرساخت ها و توسعه انسانی کشور باید استفاده شود.

وزیر بهداشت تاکید کرد: انسان ابزار توسعه نیست، انسان توسعه یافته، هدف غایی توسعه است.

وی با بیان اینکه یکی از گرفتاری ها این است که منابع را صرف توسعه پایدار نکردیم، گفت: روزهای سختی است که کاهش درآمدهای نفتی خودش را در بخش های مختلف از جمله بخش بهداشت کشور نشان می دهد.

نمکی افزود: با اینکه روزهای سختی رو به روییم اما وزیر نفت مورد بی مهری واقع می شود. وی به پاندمی کرونا نیز اشاره کرد و ادامه داد: در ایران با استفاده از شیوه های بسیجی از اوایل بهمن ماه خودمان را آماده کردیم.

وزیر بهداشت با بیان اینکه در فرودگاه‌ها از بهمن‌ماه گیت مخصوص گذاشتیم، افزود: در همان زمان پروتکل برای روزهای سخت تدوین کردیم، زیرا در شرایط تحریم نمی توانستیم گردش صنعت را تعطیل کنیم.

وی ادامه داد: خوشبختانه در مدت ۵۰ روز، پتروشیمی ها موادی را تولید کردند که سبکترین البسه و ماسک را تهیه شود. به گفته وزیر بهداشت، در مدت ۵۰ روز، مرگ‌های ناشی از کرونا به حدود ۳۰ نفر رسید و به عنوان یک تولید کننده و صادر کننده در عرصه بین المللی مطرح شویم.

عضو ستاد ملی مبارزه با کرونا:

فاز دوم واکسن آنفلوانزا از فرانسه وارد می‌شود



عضو ستاد ملی مبارزه با کرونا، گفت: بر اساس گفتگو با مسئولان مربوطه قسمت دوم واکسن آنفلوانزا هفته آینده از فرانسه وارد کشور خواهد شد.

مسعود مردانی عضو ستاد ملی مبارزه با کرونا با حضور در برنامه «طبیب» با اشاره به اینکه در طول اپیدمی کرونا چنین روزی نداشتیم که همه بیمارستان‌ها پر باشند، از عدم پذیرش بیماران کرونایی توسط برخی از بیمارستان‌ها به ویژه بیمارستان‌های خصوصی ابراز تأسف کرد.

وی با ابراز تأسف از نبود تخت خالی در بیمارستان‌ها یادآور شد: برای یک بیمار که می‌خواهم در بیمارستان بستری کنم به ۷ تا ۸ بیمارستان زنگ می‌زنم و با اینکه بسیار هم تحویل می گیرند اما می گویند جای خالی نداریم، برای بستری بیماران کرونایی در بیمارستان اصلاً جای خالی نیست، نمی‌دانم چرا. بیمارستان‌ها پر از بیمار است، حالا اینکه دارو گیر نمی‌آید و مسائل بعدی را کنار بگذاریم، ما واقعاً در طول این اپیدمی چنین روزی نداشتیم که همه بیمارستان‌ها پر باشند، البته دکتر جان‌بابایی ۴۸ ساعت قبل بخشنامه کردند که بیمارستان‌های سطح شهر تهران از پذیرش بیماران غیر اورژانسی جدا خودداری کنند و ظرفیت‌شان را به بیماران کرونایی اختصاص دهند.

مردانی در پاسخ به این سوال که چرا بیمارستان‌های سفید را ملزم به بستری بیماران نمی کنند، گفت: کلیه بیمارستان‌ها زیر نظر دانشگاه علوم پزشکی آن ناحیه هستند، مثلاً تهران زیر نظر سه دانشگاه علوم پزشکی ایران، شهید بهشتی و تهران است، بیمارستان‌های خصوصی هم زیر نظر معاونت درمان آن دانشگاه هستند، معاون درمان آن اختیار را دارد که اگر بیمار آی سی یو نیاز به بستری دارد به بیمارستان‌ها ابلاغ کند که تخت خالی نگه ندارید و تعدادی از ظرفیت بیمارستان را به بیماران کرونایی اختصاص دهید.

مدیر گروه بیماری‌های عفونی دانشگاه علوم پزشکی شهید بهشتی، در خصوص عدم پذیرش بیماران کرونایی به ویژه در بیمارستان‌های خصوصی اظهار کرد: این برخورد درستی نیست ولی ما هم شاهد آن هستیم، بیمار کرونایی که جذام ندارد، اگر واقعاً شما رعایت مسائل محافظتی و بهداشتی را در بیمارستان‌ها داشته باشید خود به خود محافظت می‌شوید، به هر حال ابتلای کادر پزشکی واقعیتی است که در دنیا وجود دارد، متأسفانه پرسنل پزشکی در ایران بیشتر گرفتند و مرگ و میر آنها هم رقم بزرگی است، برای اینکه در ابتدا لوازم محافظتی به اندازه کافی در دسترس همه نبود اما اکنون وضعیت بهتر شده، ولی باز خیلی از مراکز جراحی پلاستیک، بینی، مشکلات مغز و قلب به دلیل اینکه از آنها سوال می‌شود در بیمارستان بیمار کرونایی دارید و اگر بگویند بله، می‌روند، بیمار کرونایی قبول نمی کنند، اغلب مردم می گویند می‌خواهیم بیمارمان را در بیمارستانی بخوابانیم که کرونایی وجود ندارد، الان در کل دنیا چنین بیمارستانی وجود ندارد، چون بیمار می‌آید با نارسایی کلیه، سکته قلبی و یا بیهوشی بعد از آزمایش دیدند کرونا هم داشته، وسط راه که نمی‌توانند بیرونش کنند و مجبور هستند که کارهای اورژانسی را انجام دهند بعد مرخص کنند.

وی در خصوص اکسیژن گرفتن بیماران کرونایی در منزل بیان کرد: برای افرادی که فرم خفیف بیماری را داشته باشند شاید بشود، ولی افرادی که فرم شدید بیماری را دارند که فقط مشکل‌شان اکسیژن نیست، ممکن است اکسیژن هم برایشان بگذارید بعد نارسایی تنفسی بگیرد یا قلبش مشکل پیدا کند، برای همین افرادی که تنگی نفس پیش رونده دارند به هیچ عنوان در خانه نمانند و به بیمارستان مراجعه کنند، ولی با تنگی‌نفس مختصر می‌توان از آن استفاده کنند و ۴۸ ساعت یک‌بار با پزشک در تماس باشند، اما یک عده هم سو استفاده می کنند زنگ می‌زنند که کرونا را در خانه درمان می کنیم، یک سرم، یک ضد تب و یک دگزامتازون می‌زنند بعد ۵۰۰ هزار تومان هم پول می گیرند و می‌روند این افراد اعتماد به جامعه پزشکی را که عمدتاً هم پزشک نیستند و مثلاً ممکن است یک تکنسین ساده باشند کم می کنند. مردانی همچنین در خصوص توزیع واکسن آنفلوانزا توضیح داد: قسمت اول واکسن که به کادر پزشکی، بانوان باردار و بیماران زمینه‌ای پرونده‌دار تعلق گرفت، قسمت دوم در هفته آینده توزیع خواهد شد، مردم عموماً ما را در این خصوص مورد عتاب قرار می‌دهند، اما واقعیت این است که تا الان سه کشور فرانسه، هلند و کره جنوبی به ما قول همکاری داده بودند که هلند از همه خوش قول‌تر بود، همین الان قبل از حرکت با مسئول توزیع فرانسه صحبت کردم و قول داد که واکسن‌ها هفته آینده وارد ایران می‌شود و با قیمت مصوب ۴۰ تا ۵۰ هزار تومان توزیع خواهد شد.

آگهی فراخوان مزایده املاک و مستغلات شهرداری سنقر به شماره ۲۰۹۹۰۰۵۲۵۵۰۰۰۰۰۶

شهرداری سنقر در نظر دارد ۵ قطعه زمین تجاری واقع در خیابان تپه سنگی تحت مالکیت خود را از طریق مزایده عمومی و با جزییات مندرج در اسناد مزایده و به شرح جدول زیر را با بهره گیری از سامانه تدارکات الکترونیکی دولت (Setadiran.ir) و با شماره مزایده (۲۰۹۹۰۰۵۲۵۵۰۰۰۰۰۶) بصورت الکترونیکی به فروش برساند

ردیف	شماره پلاک	متراژ (مترمربع)	تعداد بر	بهای واحد (ریال)	بهای کل (ریال)
۱	۹	۱۷۷/۶۶	۱	۴۰/۰۰۰/۰۰۰	۷/۱۰۶/۴۰۰/۰۰۰
۲	۱۰	۱۷۷/۶۶	۱	۴۰/۰۰۰/۰۰۰	۷/۱۰۶/۴۰۰/۰۰۰
۳	۱۱	۱۷۷/۶۶	۱	۴۰/۰۰۰/۰۰۰	۷/۱۰۶/۴۰۰/۰۰۰
۴	۱۲	۱۷۷/۶۶	۱	۴۰/۰۰۰/۰۰۰	۷/۱۰۶/۴۰۰/۰۰۰
۵	۱۳	۱۷۷/۶۶	۱	۴۰/۰۰۰/۰۰۰	۷/۱۰۶/۴۰۰/۰۰۰

تاریخ انتشار ۱۳۹۹/۷/۲۱ مهلت دریافت اسناد مزایده تاریخ ۱۳۹۹/۷/۲۳ و ساعت ۸:۰۰، تاریخ بازدید از ۱۳۹۹/۷/۲۳ ساعت ۸:۰۰ تا تاریخ ۱۳۹۹/۷/۲۳ ساعت ۱۲:۰۰ مهلت ارسال پیشنهاد تا ساعت ۸:۰۰ صبح تاریخ ۱۳۹۹/۸/۳، بازگشایی تاریخ ۱۳۹۹/۸/۳ ساعت ۸:۱۰، اعلام به برنده تاریخ ۱۳۹۹/۸/۳ ساعت ۸:۳۰ ضمنا رعایت موارد ذیل الزامی است:

۱- برگزاری مزایده صرفا از طریق سامانه تدارکات الکترونیکی دولت می باشد و کلیه مراحل فرایند مزایده شامل خرید و دریافت اسناد مزایده (در صورت وجود هزینه مربوطه)، پرداخت تضمین شرکت در مزایده (ودیعه)، ارسال پیشنهاد قیمت و اطلاع از وضعیت برنده بودن مزایده گران محترم از این طریق امکان پذیر می باشد.

۲- کلیه اطلاعات املاک و مستغلات شامل مشخصات، شرایط و نحوه فروش در برد اعلان عمومی سامانه مزایده، قابل مشاهده، بررسی و انتخاب می باشد.

۳- علاقه مندان به شرکت در مزایده می بایست جهت ثبت نام و دریافت گواهی الکترونیکی (توکن) با شماره های ذیل تماس حاصل نمایند: مرکز پشتیبانی و راهبری سامانه ۴۱۹۳۴-۰۲۱ اطلاعات تماس دفاتر ثبت نام سایر استانها، در سایت سامانه (www.setadiran.ir) بخش "ثبت نام / پروفایل مزایده گر" موجود است.

شهرداری سنقر

پیشخوان
Pishkhan.com

پیشخوان
Pishkhan.com

دلیل تجمیع شرکت های آب و فاضلاب شهری و روستایی



اجرای طرح یکپارچه‌سازی شرکت های آب و فاضلاب شهری و روستایی که چندین سال درگیر نهادهای تصمیم گیری بود سرانجام امسال به نتیجه رسید. آنطور که مدیرعامل شرکت آب و فاضلاب کشور اعلام کرده هدف از اجرای این طرح بهبود راندمان و رسیدگی بهتر به صنعت آب و فاضلاب بخش شهری و روستایی است.

در حال حاضر حدود ۷ میلیون و ۲۰۰ هزار نفر در روستاهای سراسر کشور از آب شرب سالم و بهداشتی بهره مند هستند و قرار است که تا یک سال و نیم آینده به بیش از ۳ میلیون نفر از جمعیت روستایی کشور آب شرب سالم و پایدار برسد و طبق برآوردهای صورت گرفته در پایان این دولت جمعیت روستایی بهره مند از آب شرب سالم و پایدار به بیش از ۱۰ میلیون نفر خواهد رسید.

هم‌اکنون در تمام ۳۱ استان کشور، پروژه‌های آبرسانی روستایی در حال انجام است و حدود ۴۰۰۰ قرارداد تاکنون در این رابطه با بخش خصوصی منعقد شده و این در حالی است که طبق شاخص‌های جهانی بهداشت که مبتنی بر دسترسی مردم به آب شرب باکیفیت با مختصری پیاده‌روی است، بیش از ۹۵ درصد جمعیت روستایی ایران بهره‌مند محسوب می‌شوند.

با این وجود برنامه دولت این است که روستاها همچون شهرها آب شرب باکیفیت به صورت لوله‌کشی در منازل خود دریافت کنند و کیفیت آب شرب در روستاها برابر با کیفیت آب شرب در شهرها باشد. در همین راستا نیز طرح یکپارچه‌سازی شرکتهای آب و فاضلاب شهری و روستایی کلید خورده است.

محمد رضا جانباز ، مدیرعامل شرکت مهندسی آب و فاضلاب کشور در این راستا به ایسنا گفت: تمام تلاش ما این است که تأمین آب شهرها و روستاها از آب‌های سطحی افزایش پیدا کند، بنابراین به این سمت رفته‌ایم که تأمین آب شهرها و روستاها از آب‌های زیرزمینی کاهش و آب‌های سطحی افزایش پیدا کند.

وی با اشاره به اینکه یکپارچه‌سازی شرکت‌های آب و فاضلاب شهری و روستایی پس از چندماه از تصویب دولت در اواخر بهمن ماه رسماً اجرایی شد، گفت: هدف این است که بتوانیم راندمان فعالیتها را بالا ببریم.

مدیرعامل شرکت مهندسی آب و فاضلاب کشور با تاکید بر اینکه هدف ما بهبود وضعیت صنعت آب و فاضلاب کشور در دو بخش شهری و روستایی است، تصریح کرد: در این مدت نیز شاهد اثرات مثبت اجرای این طرح هستیم و امیدواریم که بتوانیم کارهای بیشتری را در این دو حوزه انجام دهیم.

جانباز با بیان اینکه موضوع فاضلاب روستایی پس از تکمیل پروژه‌های آبرسانی روستایی هدفگذاری بعدی شرکت مهندسی آب و فاضلاب کشور است، گفت: تلاش می کنیم با بهره‌مندی از منابع داخلی شرکت‌های آبفا، پروژه‌های فاضلاب روستایی را اجرایی کنیم.

خوشبختانه این طرح با نگاه مثبت برخی نمایندگان مجلس نیز روبرو شده است. طبق گفته های محمد باقری بنابی، عضو کمیسیون اقتصادی مجلس، رفع مشکلات آب شرب روستاها، هدف اصلی طرح یکپارچه سازی شرکتهای آب و فاضلاب شهری و روستایی است.

وی با تاکید بر اینکه تامین آب شرب مردم، مهمتر از منافع فردی است، اظهار کرد: قطعاً کار یکپارچه سازی شرکتهای آبفای شهری و روستایی، کار درست و به جایی بوده است و ارزیابی ها هم نشان می دهد که در همین فاصله زمانی کوتاه از شروع فرایند یکپارچه سازی و درحالیکه به تعبیری این پروژه یکپارچه سازی در دوره گذار قرار دارد، نتایج آن در تسریع و بهبود خدمات رسانی بخصوص در حوزه آب شرب روستایی مشهود است.

به گفته عضو کمیسیون اقتصادی مجلس بر اساس گزارش متولیان امر، در همین مدت کوتاه در مناطق مختلفی از کشور به واسطه تجمیع این دو شرکت، بدون ایجاد تاسیسات جدید و صرفاً از محل بهره گیری وبه اشتراک گذاری امکانات موجود این دو شرکت، به روستاهای زیادی خدمات آب شرب داده شده است.

باقری با بیان اینکه سرعت دادن به کار به ویژه در حوزه نقل و انتقال اموال و همینطور رفع و حل وفصل برخی مسایل پرسنلی، ضرورتی است که نیاز است توسط مدیران ارشد وزارت نیرو مورد توجه جدی قرار گیرد، افزود: به هرحال این کار، کار بزرگی است و طبعاً در کنار مزایا و فواید قابل توجه آن، چالش‌های خودش را هم دارد که بایست به سرعت مورد توجه و رسیدگی قرار گیرد.

به گفته وی طبیعتاً کاری که موجب تغییرات ساختاری و برخی جابجایی‌ها در سطوح مدیریتی شرکتها بشود، بعضاً معارضان و مخالفانی هم خواهد داشت، اما آنچه که مهم است و ارجحیت دارد، پاسخگویی به مطالبات به حق مردم در زمینه دسترسی به آب پایدار و با کیفیت و منافع کلان کشور است که قاعدتاً تحت تاثیر منافع فردی و پاره ای ملاحظات و رقابت های درون سازمانی قرار نخواهد گرفت.

استاندار کردستان:

تعطیلی مدارس کردستان دو هفته دیگر تمدید شد

استاندار کردستان گفت: در راستای حفظ سلامت دانش آموزان دو هفته دیگر تعطیلی مدارس استان تمدید می شود تا دانش آموزان و خانواده های آنها درگیر بیماری کرونا نشوند.

بهمن مرادنیا در جلسه ستاد استانی کرونا در استان کردستان، اظهار کرد: لازم است در استان تلاش بیشتری برای جلوگیری از شیوع این بیماری انجام شود.

وی افزود: از مردم استان کردستان تقاضا دارم با رعایت پروتکل‌های بهداشتی مراقبت‌های لازم را برای پیش گیری از ابتلاء به کرونا انجام دهند.

مرادنیا بیان کرد: مشکل اصلی ما مبتلا شدن خود کادر درمان است که باعث کاهش توانایی خدمت رسانی به مردم می‌شود.

استاندار کردستان با اشاره به اهمیت سلامت دانش آموزان، گفت: در راستای توجه به حفظ سلامت دانش آموزان کماکان دو هفته دیگر آموزش مجازی را تمدید کنیم تا دانش آموزان و خانواده‌های آنها درگیر بیماری نشوند.

وی ادامه داد: در سطح شهرها متأسفانه هنوز اغذیه فروش‌هایی را می‌بینیم که به صورت بسیار فعالیت دارند و ادامه این روند به شدت نگران کننده است. مرادنیا افزود: اصناف خیابان فردوسی سنندج و مراکز پرتردد مانند پاساژها و مکان‌های پر تجمع در صورت رعایت نکردن پروتکل‌های بهداشتی باید تعطیل شوند.

استاندار کردستان یادآور شد: بانک‌ها و ادارات دولتی نیز باید کاملاً پروتکل‌های بهداشتی را رعایت کنند و در صورت رعایت نکردن با آنها برخورد شود. وی افزود: کامیون‌هایی که در مرز هستند تردد آنها به سمت اقلیم کردستان آغاز شده است ولی باید آزمایش رانندگان انجام شود و با توجه به پیشرفته بودن آزمایشگاه‌های استان، انتظار می‌رود اقلیم کردستان جواب آزمایش‌های انجام شده را بپذیرند.

استاندار کردستان اظهار کرد: از برگزاری مراسم‌های عروسی و عزا در استان کردستان باید به صورت جدی جلوگیری شود.

وی ادامه داد: از همه خیرین استان درخواست دارم تا در این شرایط سخت کرونایی برای تأمین ماسک کادر درمان استان کردستان مشارکت داشته باشند. وی به برگزاری برنامه‌های مذهبی و اقامه نماز در استان اشاره کرد و ادامه داد: نمازهای جمعه و جماعت در استان کردستان باید تعطیل شود.

مرادنیا بیان کرد: هر فرد در شرایط حاضر مسئولیت جان خود و خانواده‌اش را بر عهده دارد به همین دلیل رعایت تمامی پروتکل‌های بهداشتی از سوی اقشار مختلف جامعه لازم و ضروری است.

استاندار کردستان در پایان سخنان خود بر لزوم تعطیلی آرایشگاه‌ها به ویژه آرایشگاه‌های زنانه در دو هفته آینده تاکید کرد.

در ادامه این جلسه معاون سازمان صمت کردستان گفت: چهار واحد تولیدی روزانه ظرفیت تولید بیش از ۳۰۰ هزار ماسک را در استان دارند. پیمان الماسی افزود: مشکل اصلی تأمین پارچه در کارخانه‌های تولیدکننده ماسک است زیرا قیمت برای تأمین پارچه تولیدی ماسک بالا رفته است.

میز خبر

در تعمیرگاه مرکزی فولاد مبارکه صورت گرفت

دستیابی به دانش فنی و بومیسازی مبدل حرارتی نورد گرم

مبدل حرارتی نورد گرم فولاد مبارکه که یکی از تجهیزات مهم و استراتژیک این واحد به شمار میرود، به یاری خداوند و با همت مسئولین و کارکنان کارگاه اسکلت فلزی تعمیرگاه مرکزی و شرکت پیمانکاری فرآفن، طراحی و بومیسازی شد. تکنسین آمادهسازی کارگاه اسکلت فلزی و مسئول این پروژه ضمن اعلام این خبر در تشریح مختصات این تجهیز گفت: این مبدل حرارتی که وظیفهٔ خنککاری روغن تجهیزات نورد گرم را بر عهده دارد، ۵ متر طول و بیش از ۳ هزار کیلوگرم وزن دارد.

مصطفی شفیعیون در خصوص اهمیت بومیسازی مبدل حرارتی نورد گرم گفت: بهدلیل نیاز مبرم ناحیه، زمانبر بودن تعمیر و بازسازی و انحصار ساخت، بومیسازی این تجهیز در دستور کار قرار گرفت که خوشبختانه با توجه به شناخت توانایی موجود در شرکت و ظرفیتهای لازم در پیمانکاران داخلی، کار نظارت، برنامهریزی و ساخت در اسرع وقت و در کارگاه اسکلت فلزی انجام شد.

وی در تشریح این فرایند ادامه داد: مبدل حرارتی نورد گرم با ترکیبی از فولادهای با استحکام بالا و ضدزنگ در ابتدا مراحل تهیهٔ نقشههای کارگاهی، ساخت قطعات مختلف، مونتاژ و انجام تستهای غیرمخرب در طی مراحل ساخت و نهایتا انجام تست هیدرواستاتیک بهمنظور اطمینان از عدم نشتی را براساس شاخص تعیینشده پشت سر گذاشت و در ادامه عملیات کنترل کیفی و رنگآمیزی و در نهایت



کنترل نهایی روی آن انجام شد و سپس تحویل نورد گرم گردید. مسئول این پروژه با تأکید بر اینکه ساخت هریک از مبدلهای حرارتی نورد گرم حدود ۱۰ میلیارد ریال برای فولاد مبارکه صرفهجویی اقتصادی به همراه دارد، از مدیریت و کارکنان واحدهای تعمیرگاه مرکزی، کارگاه اسکلت فلزی، نورد گرم، تعمیرات ناحیهٔ نورد گرم و شرکت پیمانکاری فرآفن که در اجرای این پروژه همکاری کردند، قدردانی نمود.

مدیر کل محیط زیست بوشهر:

سنجش‌های دقیق زیست محیطی از نیروگاه اتمی انجام می‌شود

مدیر کل محیط زیست استان بوشهر گفت: سنجش‌های دقیق زیست محیطی از نیروگاه اتمی بوشهر انجام می‌شود.

فرهاد قلی‌نژاد در بازدید کارشناسان محیط زیست از نیروگاه هسته‌ای بوشهر اظهار داشت: از مهمترین اهداف این بازدید می‌توان به بررسی مسائل زیست محیطی نیروگاه اشاره کرد.

وی خاطرنشان کرد: در حال حاضر شاهد احداث واحدهای دوم و سوم نیروگاه اتمی بوشهر هستیم که در نظارت‌های زیست محیطی تلاش بر این است که وفق قوانین و مقررات از هرگونه آسیب به محیط زیست جلوگیری شود.

مدیر کل محیط زیست استان بوشهر افزود: در راستای هماهنگی در پایش‌های زیست محیطی منطقه تفاهم‌نامه همکاری بین نیروگاه هسته‌ای بوشهر و اداره کل حفاظت محیط زیست استان بوشهر منعقد خواهد شد.

وی بیان کرد: هدف از بازدید این مرکز، آشنایی و اطلاع از نحوه پایش‌های زیست محیطی فعالیت‌های نیروگاه هسته‌ای بوشهر است. قلی‌نژاد افزود: خوشبختانه اندازه گیری‌های دقیقی با استفاده از دستگاه‌های سنجش و پایش مدرن در سطح استانداردهای روز بین المللی در حال انجام است که جای تقدیر و تشکر دارد.

میز خبر

خواب حقوقی پرسپولیس در بزنگاه محرومیت‌های بین‌المللی!

بخش حقوقی پرسپولیس بدون توجه به محکومیت‌های بین المللی فرصت دفاع را از خود دریغ می کند.
محکومیت‌ها مالی متعدد پرسپولیس در کمیته انضباطی فیفا تبدیل به یکی از مشکلات همیشگی تیمی شده است که در چهار فصل متوالی موفق به کسب قهرمانی لیگ برتر شده است.باشگاه پرسپولیس که به دلیل عدم پرداخت مطالبات برانکو ایوانکوویچ با محرومیت از حضور در نقل و انتقالات فصل پیش رو روبرو شده است هنوز جانشین مهدی خواجه‌وند را برای پست معاونت حقوقی نشناخته است. معاونی که فعالیتش در پرسپولیس حاشیه‌های فراوان به همراه داشت تا مهدی رسول پناه مجبور به کنار گذاشتن وی شود اما هنوز برای وی جانشین انتخاب نکرده است.
پرسپولیس در حالی بدون معاون حقوقی و تنها با دو کارمند خود به پرونده‌های بین‌المللی رسیدگی می کند که هنوز نتوانسته پرونده بدهی ماریو بودیمیر و گابریل کالدرون را قبل از جلسه نهایی دادگاه عالی ورزش حل و فصل کند.
اتفاقی که در پرونده مربوط به محرومیت ۶ ماهه عیسی آل کثیر از سوی AFC نیز به باد فراموشی سپرده شده است. مهاجم سرخپوشان پایتخت در حالی با این محرومیت روبروست که در صورت عدم کاهش آن نه تنها فینال لیگ قهرمانان آسیا را از دست می‌دهد بلکه در نیم فصل اول لیگ برتر بیستم نیز حضور نخواهد داشت.

حرف درست را مظلومی زد

پیشکسوت باشگاه استقلال با اشاره به صحبت‌های سرپرست این تیم، گفت: برای تیمی که می خواهد قهرمان شود قرعه خوب یا بد اصلا معنا ندارد.
قرعه کشی رقابتهای لیگ برتر برگزار شد و ۱۶ تیم حاضر در این مسابقات ترتیب قرار گیری برابر حریفان خود در ۳۰ هفته این تورنمنت سنگین و یک ساله را شناختند.
پیمان صاحب جمعی پیشکسوت استقلال در این خصوص گفت: قبل از هر چیز این را می گویم که کاملا موافق صحبتهای آقای مظلومی سرپرست استقلال هستم و حرف ایشان را تایید می کنم. تیمی که مدعی قهرمانی است و برای قهرمان شدن به یک تورنمنت می رود نباید دنبال قرعه خوب و بد باشد. برای تیم های مدعی قرعه خوب و بد اصلا معنی ندارد.وی افزود: استقلال هم همانطور که خودشان می گویند قرار است در لیگ بیستم مدعی باشد و برای همین اصلا نباید به این فکر کند که در کدام هفته با چه تیمی قرار است دیدار داشته باشد.
پیشکسوت آبی پوشان در خصوص نشست روز گذشته جمعی از هواداران و پیشکسوتان با نمایندگان مجلس شورای اسلامی در خصوص مشکلات استقلال گفت: هواداران دغدغه تیم شان را دارند و باید به آنها حق داد. من هم دغدغه این تیم را دارم و وقتی گوش شنوایی در حوزه ورزش نمی بینیم ناچاریم به مجلس پناه ببریم.
صاحب جمعی گفت: اوضاع استقلال نگران کننده است و هواداران این تیم سالهاست آب خوش از گلویشان پایین نرفته است. مجلسی ها به خوبی طرح موضوع کردند و باید مشخص شود مکانیزم انتخاب مدیران در این باشگاه چیست و با چه معیاری اعضای هیات مدیره و مدیرعامل انتخاب می شوند.مدافع پیشین استقلال گفت: در همه سالهای اخیر خوشی های هواداران از ۲۴ ساعت بیشتر نبوده و این تنها به دلیل سوء مدیریت بوده است.

آگهی مفقودی
برگ سبز پیکان وانت تیپ 1600 OHV مدل ۱۳۹۳ بشماره انتظامی ایران ۸۹ ۲۴۱ ج ۵۵ بشماره موتور 118P0129916 وشماره شاسی NAAA36AAXEG715662 بنام مهدی چگینی مفقود و از درجه اعتبار ساقط میباشد.
بوئین زهرا ۴۱۲۴

سرمربی تیم ملی فوتسال:

دروازه تیم ملی تا ۸ سال دیگر گارانتی است



سرمربی تیم ملی فوتسال ایران با بیان اینکه نفرات جدید این تیم در بازی با ازبکستان جواب اعتمادش را داده و او را سورپرایز کرده‌اند، به تشریح شرایط ایران قبل از مسابقات قهرمانی آسیا پرداخت.
سیدمحمد ناظم الشریعه درباره دو دیدار تدارکاتی تیم ملی فوتسال ایران مقابل ازبکستان و برد در این بازی ها گفت: ابتدا باید از فدراسیون فوتبال و کمیته فوتسال تشکر کنم. کار سختی مقابل ازبکستان داشتیم. بعد از تورنمنت سال گذشته در مشهد و حدود ۱۱ ماه بازی نکرده بودیم. فقط در چند مقطع اردوهای چند روزه داشتیم. هماهنگی بازیکنان کار سختی بود. چند بازیکن جدید هم با خودمان به ازبکستان بردیم و پنج، شش نفر از بازیکنان اصلی هم همراهمان نبودند.
وی افزود: ازبکستان همیشه یک تیم برنده است. بازی با این تیم و هماهنگی نسبی بازیکنان زمان برد. در بازی دوم به نسبت هماهنگ تر شدیم. البته ازبکها هم همین مشکلات ما را داشتند. آنها با تیم اصلی خود در بازی حاضر شدند و اکثر نفراتشان در مرحله مقدماتی مسابقات قهرمانی آسیا که در ارومیه برگزار شد، حضور داشتند.

سرمربی تیم ملی فوتسال ایران درباره احتمال رویارویی با ازبکستان در آسیا تصریح کرد: قاعده این است که با تیم ازبکستان بازی نمی کردیم اما در این شرایط که کرونا همه چیز را تعطیل کرده است، این مسابقه برایمان خیلی خوب بود. ضمن اینکه تیم ازبکستان را هم به خوبی حلاجی و آنالیز کردیم. بازیکنان ما باید چنین مسابقه ای را از نزدیک لمس می کردند. بحث تئوری با بازی تدارکاتی و عملی فرق دارد.
«آیا بازیکنی در لیست تیم ملی بود که شما را سورپرایز کرده باشد؟» ناظم الشریعه در پاسخ به این سئوال گفت: بازیکنان جدید از جمله مهدی کریمی، طاهانعمتی، شجری، رفیعی، خیام و سایر نفرات اینطور بودند. البته بعضی از این بازیکنان را یکی دو سال است زیر نظر داریم و روی آنها کار می کنیم. باید از تمام باشگاه ها هم تشکر کنم. شرایط بدنی بازیکنان آرمانی نبود که این هم طبیعی است ولی بازیکنان جدید جواب اعتمادم را دادند.
وی ادامه داد: تیم ملی حالاحالاها در خطوط مختلف بازیکن خوب دارد. ما در این چند سال چند دروازه بان را تست کردیم. بعد از علیرضا صمیمی و سپهر محمدی، دو دروازه بان نزدیک به اینها را داریم یعنی سعید مومنی و مسعود محمدی. علاوه بر این، سجاد بابایی و سینا پرکاس هم هستند. برایم عجیب است که بعضی ها می گویند تیم ملی دیگر دروازه بان ندارد. به نظرم دروازه تیم ملی تا هفت، هشت سال دیگر گارانتی است و خیالمان راحت است که پنج، شش دروازه بان خوب داریم.
سرمربی تیم ملی فوتسال خاطرنشان کرد: بازیکنان جدید آینده فوتسال ایران هستند. توقعی که از نفراتی مثل جاوید، حسن زاده یا طیبی دارم را از این بازیکنان ندارم. به هر حال باید به این نکته هم توجه داشت که میانگین سنی بازیکنان در لیگ بالا است. سرمربی تیم ملی باید از کجا بازیکن دعوت کند؟ بازیکنی مثل مهدی کریمی را در لیگ دیدیم و دعوت کردیم. بعضی از بازیکنان جوان در سال های گذشته انتخابهای خوبی نداشتند و از تیم ملی دور شدند. پیشرفت بازیکن جوان برای رسیدن به تیم ملی یعنی اینکه حداقل در لیگ برتر فوتسال ایران و در چند تیم بالای جدول بازی کند. بازیکنان امید و جوان با بازی در لیگ برتر است که می توانند خودشان را نشان بدهند.
ناظم الشریعه در پاسخ به این سئوال که چه تضمینی وجود دارد بازیکنی مثل کریمی دچار غرور نشود و از مسیر درست فوتسالی خارج نشود؟ گفت: به نظر من این اتفاق برای بازیکنان ما نمی افتد. آنها در کنار نفرات باتجربه تیم ملی مثل سپهر محمدی، اصغر حسن زاده و دیگران بوده اند. نفرات باتجربه پرستیژ و شخصیت خود را به جوانها منتقل کرده اند و این را در اردوهای اخیر دیده‌ام.
سرمربی تیم ملی فوتسال در پایان در خصوص زمان بعدی اردوی این تیم قبل از رقابت های قهرمانی آسیا که آذرماه در کویت برگزار می شود، اظهار کرد: لیگ برتر فوتسال اول آبان شروع می شود و روز شانزدهم آبان موقتاً تعطیل می شود. ما اردو را بلافاصله از شانزدهم و با حضور در جزیره کیش شروع می کنیم. اردویی را هم در مشهد برگزار می کنیم. در تلاش هستیم یکی دو بازی تدارکاتی هم داشته باشیم و سپس راهی کویت شویم.

پاشازاده:

استقلال اتحاد و انضباط نیاز دارد

کاپیتان پیشین استقلال با بیان اینکه نباید در امور داخلی این تیم از بیرون دخالت شود، گفت: استقلال سالهای سختی را پشت سر گذاشته است و به دشواری می‌توان این تیم را به ساحل آرامش رساند.
قبل از نهایی شدن حضور محمود فکری روی نیمکت آبی پوشان به عنوان سرمربی، این تیم یک گزینه بسیار جدی دیگر برای سرمربیگری به اسم مهدی پاشازاده هم داشت. پاشازاده هم نسل فکری در فوتبال اما با قدری سابقه بیشتر از او در استقلال است چرا که فوتبالش را از جوانان این تیم آغاز کرد و در سن ۱۷ سالگی در ترکیب بزرگسالان به میدان رفت.
وی که یکی از ستاره‌های تیم ملی ایران در جام جهانی ۹۸ فرانسه بود و یکی از اولین لژیونرهای فوتبال ایران در دهه هفتاد که استقلال را به مقصد بایر لورکوزن ترک کرد. پاشازاده همچنین یکی از معدود مربیان لژیونر ایرانی است که در اروپا نیز سابقه هدایت یک تیم در بالاترین سطح فوتبال را داشته است.
پاشازاده ابتدا با اشاره به انتخاب محمود فکری به عنوان سرمربی آبی پوشان اظهار داشت: به فکری تبریک می گویم و برای او و تیم استقلال آرزوی موفقیت می کنم. فکری قدم در راه دشواری گذاشته و باید همه تمرکزش را برای موفقیت این تیم معطوف کند.
وی افزود: استقلال سالهای سختی را پشت سر گذاشته است و به دشواری می‌توان این تیم را به ساحل آرامش رساند.
برای موفقیت آن باید انضباط و همدلی ایجاد کرد. باید امکانات سخت افزاری و مالی را در کنار هم داشت. هیأت مدیره باید پشت مدیرعامل و



مدیرعامل باید پشت سرمربی باشد. هیچ یک از ارکان از حلقه اتحاد خارج نشوند و از همه مهمتر نباید در امور داخلی این تیم از بیرون دخالت شود.
کاپیتان پیشین آبی پوشان گفت: یکی از کارهایی که فکری باید در اولویت قرار دهد، خشکاندن ریشه بازیکن سالاری است. نمی گویم الان در این تیم بازیکن سالاری وجود دارد، اما این را می گویم که نباید اجازه داد چنین پدیده‌ای در تیم شکل گیرد. بازیکن سالاری می تواند یک آفت بسیار بزرگ و جدی برای هر تیمی از جمله استقلال باشد.
پیشکسوت استقلال تصریح کرد: امسال کار دشوارتر از همیشه است چون انتظار هوادار از این تیم بالاتر است.
هواداران ما سالهاست جام قهرمانی در لیگ برتر را ندیده‌اند و برای همین انتظار بالایی از تیم این فصل خود دارند. همه ارکان باشگاه از بالاترین رکن مدیریتی و هیأت مدیره تا بازیکنان، کادر فنی، تیم پزشکی و تدارکاتی و غیره باید تلاش کنند تا این هوادار مظلوم را به آنچه که حقشان است برسانند.

پیشخوان Pishkhan.com

جلیلی‌دوست مطرح کرد

بی‌برنامگی نفس تئاتر را گرفته نه کرونا



کارگردان نمایش «دریم لند» با گلایه از اطلاع‌رسانی و مدیریتی نادرستی که در تعطیلی فعالیت‌های تئاتری وجود دارد، عنوان کرد بی‌برنامگی مدیران بیشتر از کرونا نفس تئاتر را گرفته است.

مرتضی جلیلی دوست کارگردان نمایش «دریم لند» که قرار بود این اثر نمایشی را از ۱۸ مهرماه در سالن سمندریان تماشاخانه ایرانشهر به صحنه ببرد گفت: قرار بود «دریم لند» از ۱۸ مهرماه دور سوم اجرای خود را آغاز کند اما متاسفانه با تعطیلی شهر تهران به دلیل گستردگی بیماری کرونا روبرو شدیم و مشخص نیست اجرای نمایش تا کی به تعویق افتاده است.

وی ادامه داد: این نمایش پیش از این در تالار مولوی و تئاتر مستقل تهران به صحنه رفته بود که البته اجرای نمایش در تئاتر مستقل که از ۱۵ بهمن ماه شروع شده بود دوم اسفند ماه باز هم به دلیل بحران کرونا و تعطیلی فعالیت‌های فرهنگی متوقف شد. برای اجرای مجدد نمایش هزینه زیادی متحمل شدیم چون به دلیل توقف اجرا مجبور به تمرین مجدد و تغییر در گروه بازیگران و حتی حذف یکی از کاراکترهای نمایش بودیم اما متاسفانه مجدداً با تعطیل شدن سالن‌های تئاتر گروه دچار بلاتکلیفی و سردرگمی شده است.این کارگردان تئاتر یادآور شد: وزارت کشور بانی تعطیلی این روزهای شهر تهران است اما متاسفانه اطلاع رسانی درستی در این زمینه نمی کند. انتظار می‌رود حداقل یک هفته قبل، تعطیلی مراکز مختلف به صورت رسمی اطلاع رسانی شود اما این اتفاق دقیقاً همان روز تعطیلی یا شب قبلش اطلاع رسانی می‌شود. واقعاً وزارت کشور و وزارت ارشاد چرا باید تا این اندازه روابط عمومی و اطلاع رسانی ضعیفی داشته باشند. این تعطیلی‌ها زندگی افراد بسیاری را تحت تاثیر قرار می‌دهد پس حداقل حق دارند زودتر از جریان باخبر شوند.

جلیلی دوست با گلایه از اینکه تنها مراکز فرهنگی و تئاتر و سینما ملزم به تعطیلی شده‌اند، بیان کرد: در طول ۱۰ روزی که از اعلام تعطیلی شهر تهران می گذرد غیر از فعالیت‌های فرهنگی همه مشاغل دیگر در حال کار بوده و حتی کافه‌ها و رستوران‌ها و مراکز خرید نیز باز هستند اگر با این شرایط جلو بریم هیچ تغییری در وضعیت بحرانی تهران به وجود نمی‌آید چون اتفاقاً تئاتر و سینما از معدود مراکزی بودند که با رعایت کامل پروتکل‌های بهداشتی و رعایت فاصله گذاری اجتماعی فعالیت می کردند و نکته دیگر اینکه اصلاً تئاتر و سینما در این روزها مگر چقدر مخاطب داشتند که بخواهند تهدیدی برای جامعه به حساب بیایند.

وی متذکر شد: در صورت بازگشایی مجدد سالن‌های تئاتری تا یک گروه بخواهد دوباره برای مخاطبانش اعتماد سازی کند و آنها را علاقه مند به حضور در سالن نمایش بکند زمان اجرا به پایان رسیده است. ما برای اجرای «دریم لند» هزینه زیادی را صرف تبلیغات و اطلاع رسانی کردیم اما همه آنها به هدر رفت. ساعت ۱۴ روز شنبه سامانه فروش بلیت نمایش فعال شد اما پنجشنبه بلیت فروشی متوقف شد و اعلام کردند که تهران مجدداً یک هفته تعطیل خواهد بود. این سردرگمی و عدم اطلاع رسانی درست هم برای گروه‌های نمایشی و هم مخاطبان مشکل ساز است. کرونا نَفَس تئاتر را نگرفته بلکه این بی‌برنامگی و بلاتکلیفی است که باعث نفس تنگی تئاتر شده است.

وی درباره ویژگی‌های نمایش توضیح داد: «دریم لند» در اجرای جدید کوتاه‌تر و خوش ریتم تر شده است. یکی از دلایلی که علاقه مند به اجرای مجدد نمایش بودیم این بود که این اثر نمایشی فضایی شاد و موزیکال دارد و پر از تصویر و رنگ است بنابراین احساس کردیم در این روزها که حال مردم خوش نیست می‌توانیم به همین جامعه محدودی که مخاطب ما هستند حال خوب و امید هدیه بدهیم.

کارگردان «دریم لند» در پایان صحبت‌هایش بیان کرد: این نمایش براساس سینمای صامت چارلی چاپلین شکل گرفته و بازی بازیگران و ژست‌هایشان همان‌قدر سریع و گل درشت است. در این نمایش فضای بین خواب و بیداری مشخص نیست و در آن چارلی چاپلین مدام خواب می‌بیند که عشق کشته شده است از همین رو می‌خواهد کنترل خوابش را به دست بگیرد تا از این اتفاق جلوگیری کند.

المیرا آشفته، سپندار اعلم، مصطفی امیری، بهداد بلیغ فر، آوا تدین، متین حبیبیان، رضا مداح، صبا نجاتی بازیگران نمایش «دریم لند» هستند.

آغاز تصویربرداری از آبان ماه

نگارش «بچه مهندس ۴» به نیمه رسید



نگارش مجموعه تلویزیونی «بچه مهندس ۴» به نویسندگی حسن وارسته و کارگردانی علی غفاری به نیمه رسید.نگارش سریال «بچه مهندس ۴» به نیمه رسیده است و به احتمال فراوان از آبان ماه مقابل دوربین می رود.

همچنین تا الان روزبه حصاری و مهشید جوادی به عنوان بازیگران این سریال انتخاب شده‌اند و در ادامه هر کدام از بازیگران که به ضرورت درام به قصه کمک کنند به فراخور به سریال اضافه می شوند.

حسن وارسته نیز که نگارش فصل دو و سه این سریال را به عهده داشته در فصل چهار هم نویسنده «بچه مهندس» است.

سعید سعدی تهیه کنندگی «بچه مهندس ۴» را به عهده دارد که این شب ها سریال «نجلا» به تهیه کنندگی او از شبکه سه سیما بروی آنتن می رود.

آنطور که پیدا است «بچه مهندس ۴» در رمضان سال ۱۴۰۰ از شبکه دو سیما پخش می شود.

به گزارش فارس، علی غفاری کارگردانی و سعید سعدی تهیه کنندگی این سریال را به عهده دارند. دو فصل قبل این سریال در سال ۹۷ از شبکه دو سیما پخش شد. فصل اول این سریال در رمضان ۹۷ و فصل دو نیز در دی ماه ۹۷ و فصل سه در ماه رمضان ۹۹ بروی آنتن رفت.

پرویز پورحسینی، بهاره رهنما، اندیشه فولادوند، بهناز جعفری، افشین نخعی، سلمان فرخنده، سیاوش چراغی پور، فرزین محدث، سوگل طهماسبی، عباس جمشیدی فر، حمید شریف زاده از بازیگرانی هستند که هم در فصل یک و هم در فصل دو حضور داشتند که در کنار آنها بازیگران دیگری هم به این کار پیوستند.

پیش از این سیما تیرانداز، علی اوسیوند، نسرین نکیسا، مهران نائل، صحرا اسداللهی، فرج الله گل سفیدی و سیامک اشعریون هم به این سریال اضافه شده بودند و مانی رحمانی نقش نوجوانی جواد و یوا تدین نقش کودکی جواد را بازی می کردند. همچنین فرهاد قائمیان، ثریا قاسمی، کامران تفتی و اتابک نادری، روزبه حضاری از بازیگران جدید این فصل هستند.

میز خبر

اکبر عالمی مجری پیشکسوت و مستندساز درگذشت

اکبر عالمی کارگردان سینمای مستند و از مجریان پیشکسوت تلویزیون بر اثر ابتلا به بیماری کرونا بامداد امروز درگذشت. اکبر عالمی مستندساز و مجری برنامه‌های تلویزیونی روز ۲۲ مهرماه درگذشت.

اردشیر عالمی فرزند این کارگردان درگذشت وی را در صفحه شخصی خود در اینستاگرام تأیید کرد.

اکبر عالمی به دلیل ابتلاء به بیماری کرونا در فرآیند ساخت یک فیلم مستند، در بیمارستان بستری بود.

او در رشته رادیو تلویزیون از دانشکده هنرهای دراماتیک فارغ‌التحصیل شد و تحصیلاتش را در انگلستان ادامه داد.

عالمی ترجمه و تألیف کتاب‌های فنی سینمایی و تدریس مباحث تکنیکی و تخصصی در دانشکده‌های سینمایی، ریاست لابراتوار وزارت فرهنگ و آموزش عالی (۱۳۷۵) و مسئولیت لابراتوارهای سازمان صدا و سیما (۱۳۶۰) را نیز بر عهده داشت.

«سایه‌های بی‌خورشید» برنده رقابت فیلم‌های ایرانی در ایتالیا

مستند «سایه‌های بی‌خورشید» ساخته مهرداد اسکویی، بهترین فیلم بخش ویژه سینمای ایران در جشنواره بین‌المللی فیلم «اکنون خاورمیانه» در کشور ایتالیا شد.

جشنواره بین‌المللی فیلم «اکنون خاورمیانه» که امسال از تاریخ ۶ تا ۱۱ اکتبر (۱۵ تا ۲۰ مهر) در شهر فلورانس ایتالیا برگزار شد، بخش ویژه‌ای را با عنوان صداهایی از ایران به آثاری از سینمای ایران اختصاص داده بود و میزبان نمایش چندین فیلم کوتاه و بلند و مستند از سینماگران ایرانی بود.

امسال برای اولین‌بار جایزه ویژه‌ای با عنوان «فلیچیتا فرارا» به یاد رایزن فرهنگی ایتالیا در ایران و بنیانگذار جشنواره «اکنون خاورمیانه» در این رویداد سینمایی اعطاء شد که به مستند «سایه‌های بی‌خورشید» به کارگردانی مهرداد اسکویی به عنوان بهترین فیلم بخش تمرکز بر سینمای ایران اختصاص یافت.



فیلم سینمایی «دشت خاموش» به کارگردانی احمد بهرامی که اخیرا در جشنواره ونیز موفق به کسب جایزه بهترین فیلم بخش افق‌ها شد، مستندهای بلند «میدان جوانان سابق» به کارگردانی مینا اکبری، «خانه دوست» به کارگردانی محمدرضا عینی، «در دل سنگ» ساخته مشترک سارا خاکی و محمدرضا عینی، «فریاد رو به باد» به کارگردانی مشترک سیاوش جمالی و عطا مهراد و «طعمه» از بهار روحانی در کنار انیمیشن کوتاه «گرسنگی» ساخته زهرا رستم‌پور، فیلم‌های کوتاه «فیل مرغ» ساخته امیر مسعود سهیلی، «دستور» به کارگردانی فرشید عبدی، «زندگی بر باد رفته» از سیاوش ساعدپناه و امید غریبی، «فانوس خاموش» ساخته مشترک فرشاد غفاری و پیام لاغری و «ساز دهنی» ساخته اشکان ساعدپناه دیگر فیلم‌های ایرانی هستند که در قالب این برنامه ویژه در جشنواره «اینک خاورمیانه»(Middle East Now) در ایتالیا به نمایش گذاشته شدند.

«سایه‌های بی‌خورشید» اولین نمایش جهانی خود را سال گذشته در سی‌ودومین جشنواره بین‌المللی مستند آمستردام (ایدفا) تجربه کرد و موفق به کسب جایزه بهترین کارگردانی از این رویداد معتبر سینمایی شد و پس از آن در چندین جشنواره بین‌المللی دیگر از جمله بیگ‌اسکای آمریکا، مونیخ آلمان، کراکو لهستان، داک‌اج نیوزولند، میلینیوم بلژیک، حقوق بشر ژنو، هلسینکی فنلاند و... نیز حضور یافته است.

پیشخوان
Pishkhan.com

www.rooyeshemellat.ir
صفحه آخر

روزنامه سیاسی-اجتماعی-اقتصادی-فرهنگی
صاحب امتیاز و مدیرمسئول: سید حکمت‌اله موسوی
سردبیر: علی معنوی تهرانی
نشانی: تهران- تقاطع سمیه و مفتح- خیابان سمیه پلاک ۱۰۸ و ۱۱۰
واحد ۸- تلفن: ۸۸۸۶۲۶۹۲-۸۸۳۱۶۹۷۵-۸۸۳۱۷۹۱۵
آگهی های دولتی تهران: ۴-۶۶۵۶۷۷۶۳
چاپ: کارگر
منشور اخلاقی روزنامه نگاری در روزنامه رویش ملت:
www.rooyeshemellat.ir/about_me.php

چهارشنبه ۲۳ مهر ۱۳۹۹ ■ شماره ۱۸۹۱

عکس روز



مزار شهید ابومهدی المهندس در وادی السلام نجف

دبیر انجمن صنایع لوازم خانگی ایران مطرح کرد

درخواست افزایش قیمت مجدد لوازم خانگی

دبیر انجمن صنایع لوازم خانگی ایران از افزایش ۱۳۰ درصدی مولفه‌های تولید نسبت به سال گذشته خبر داد و گفت: طبق مصوبه ستاد تنظیم بازار در سال ۱۳۹۷ صرفا ۲۵ قلم محصولی که از ارز دولتی استفاده می کنند مشمول قیمت گذاری هستند؛ بنابراین تولیدکنندگان معتقدند طبق مستنداتی که به سازمان حمایت مصرف کنندگان و تولیدکنندگان ارائه داده اند باید افزایش قیمت داشته باشند.

عباس هاشمی اظهار کرد: به طور متوسط آلومینیوم ۱۵۴، درصد فولاد ۲۱۲ درصد، برنج ۱۳۱ درصد و مس ۱۱۷ درصد نسبت به سال گذشته افزایش قیمت داشته و این در حالی است که تولیدکنندگان لوازم خانگی در خرداد ماه امسال مجاز شدند قیمت‌های خود را حدود ۲۵ درصد افزایش دهند. همچنین با در نظر گرفتن یورو، میانگین نرخ ارز در این صنعت در مهرماه امسال نسبت به سال گذشته ۱۶۳ درصد افزایش داشته است.

وی افزود: برای مثال در بخش آبگرمکن و پکیج اگر براساس افزایش قیمت مواد اولیه قیمت گذاری می کردیم باید در مهر ماه امسال در آبگرمکن ۱۳۴ درصد و در پکیج ۱۵۸ افزایش قیمت می داشتیم؛ یعنی نرخ برخی از کالاها پنج تا شش برابر قیمتی است که سازمان حمایت تعیین کرده است.

او خاطرنشان کرد: با در نظر گرفتن این شرایط قیمت گذاری برای محصولات لوازم خانگی امکان پذیر نیست و ورود سازمان حمایت و ستاد تنظیم بازار به بازار لوازم خانگی بلاموضوع است. با استناد به مستندات حقوقی و قانونی که به وزیر صنعت، معدن و تجارت (صمت) ارائه کردیم، می توانیم بگوییم که ورود ستاد تنظیم بازار و سازمان حمایت به قیمت گذاری لوازم خانگی موضوعیت ندارد و اگر هم بخواهند در این بازار نظارت کنند، باید واحدهای تولیدی بر اساس قیمت نهاده‌های تولید خوداظهاری کنند و در صورت بروز تخلف سازمان حمایت ورود کند؛ اما اعلام تکلیف قیمت‌ها از این سازمان حمایت در بازار لوازم خانگی راه حل نیست و امکان ادامه تولید لوازم خانگی در این شرایط وجود ندارد.

هاشمی از درخواست جلسه مشترک با وزیر صمت، ستاد تنظیم بازار، سازمان حمایت و تولیدکنندگان لوازم خانگی عضو انجمن صنایع لوازم خانگی ایران خبر داد و گفت: درخواست ما این است که تصمیمات اتخاذ شده در حوزه فولاد و خودرو به صورت منطقی به صنعت لوازم خانگی هم تسری پیدا کند؛ چرا که طبق مصوبه ستاد تنظیم بازار در سال ۱۳۹۷ صرفا ۲۵ قلم محصولی که از ارز دولتی استفاده می کنند مشمول قیمت گذاری هستند؛ بنابراین تولیدکنندگان معتقدند طبق مستنداتی که به سازمان حمایت ارائه داده اند باید افزایش قیمت داشته باشد.

معاون اول رییس جمهور:

تحریک تقاضا در بازار از نیازهای ضروری بخش تولید است



معاون اول رییس جمهوری تحریک تقاضا در بازار را از نیازهای ضروری بخش تولید عنوان کرد و از وزارت امور اقتصادی و دارایی خواست نقش موثرتری در تامین مالی بخش تولید ایفا کند.

اسحاق جهانگیری در جلسه کارگروه رفع موانع جهش تولید، تحریک تقاضا در بازار را از نیازهای ضروری بخش تولید برشمرد و اظهارداشت: باید با اتخاذ تدابیر و راهکارهایی نظیر اعطای تسهیلات خرید به مصرف کنندگان، زمینه تحریک تقاضا در بازار و به تبع آن رونق واحدهای تولیدی را فراهم کنیم.معاون اول رییس جمهوری با تاکید بر نقش مهم وزارت امور اقتصادی و دارایی در تحقق جهش تولید، از این وزارتخانه خواست با برنامه‌ریزی دقیق، ضمن حفظ درآمدهای دولت، نقش موثرتری در تامین مالی بخش تولید ایفا کند.

جهانگیری تامین منابع ارزی مورد نیاز بخش تولید را یکی از ضرورت‌های تحقق جهش تولید دانست و افزود: بانک مرکزی بر موضوع تامین منابع ارزی مورد نیاز بخش تولید تمرکز جدی داشته باشد و راهکارهایی برای تامین ارز مورد نیاز مواد اولیه بخش تولید تدوین کند.

وی با اشاره به درخواست وزارت صنعت، معدن و تجارت مبنی بر تخصیص بخشی از منابع بانکی به اولویت‌های بخش صنعت و معدن خاطرنشان کرد: اختصاص تسهیلات و منابع بانکی به بخش‌های پیشران و اولویت‌دار می تواند منجر به ایجاد تحرک در سایر رشته‌های صنعتی شود. البته واحدهای تولیدی که با اولویت از این تسهیلات بهره‌مند می‌شوند باید متعهد به افزایش تولید باشند و نظام بانکی گزارش عملکرد مبلغ ۵۰ هزار میلیارد تومان تسهیلات بانکی که به اینگونه واحدهای تولیدی اختصاص می‌یابد را ارائه دهد.در این جلسه که وزیران صنعت، معدن و تجارت، جهاد کشاورزی، امور اقتصادی و دارایی، رییس اتاق بازرگانی و نمایندگان عضو کارگروه از قوه قضاییه و مجلس شورای اسلامی نیز حضور داشتند، پیشنهاداتی برای تامین منابع ریالی بخش تولید از سوی دبیرخانه کارگروه رفع موانع جهش تولید مطرح شد.افزایش سقف اعتباری بنگاه‌های تولیدی برای تأمین سرمایه در گردش مورد، افزایش سقف تسهیلات و تعهدات پرداختی برای ذینفع واحد توسط بانک‌هایی و هدایت و تخصیص منابع بانکی به بخش‌های پیشران و اولویت‌های بخش صنعت و معدن از جمله موضوعاتی بود که در این جلسه مورد بحث و تبادل‌نظر قرار گرفت.

در این جلسه پس از بحث و بررسی پیشنهادات مطرح شده، مقرر شد شورای پول و اعتبار افزایش سقف اعتباری بنگاه‌های تولیدی برای تأمین سرمایه در گردش مورد نیاز را به میزان ۹۰ درصد فروش سال گذشته آنها اختصاص دهد.همچنین مقرر شد سقف تسهیلات و تعهدات پرداختی برای ذینفع واحد توسط بانک‌هایی که طبق مصوبه شورای پول و اعتبار سقف مذکور برای آنها ۳ درصد سرمایه ثبتی تعیین شده بود پس از تصویب در شورای پول و اعتبار به ۶ درصد تغییر یابد.همچنین در راستای هدایت و تخصیص منابع بانکی به اولویت‌های بخش صنعت و معدن، مقرر شد بانک مرکزی نسبت به اختصاص ۵۰۰ هزار میلیارد ریال به این بخش و تعیین سهمیه هر یک از بانک‌ها جهت پرداخت تسهیلات از طریق فرآیند سامانه وزارت صنعت، معدن و تجارت به برنامه‌های تحقق جهش تولید اقدام و ابلاغ کند.

عضو کمیسیون عمران مجلس:

افزایش نرخ بلیت پروازها هیچ مبنای منطقی ندارد

یک عضو کمیسیون عمران مجلس شورای اسلامی تاکید کرد که همه کسب و کارها تحت تاثیر ویروس کرونا ضرر کرده‌اند، اما نمی‌توان ضرر و زیان ایرلاین‌ها را از جیب مردم جبران کرد.غلامرضا شریعتی ضمن مخالفت با افزایش قیمت بلیت هواپیما بیان کرد: کمیسیون عمران مجلس شورای اسلامی یقینا مخالف افزایش قیمت بلیت هواپیما می‌باشد و تاکنون بحث‌هایی که در این حوزه در کمیسیون صورت گرفته است همه اعضاء مخالفت خود را اعلام کرده‌اند، چرا که افزایش قیمت بلیت پروازها هیچ مبنای منطقی ندارد.در طول سال‌های گذشته نرخ بلیت ایرلاین‌ها سالی یکبار و در چارچوب قانون و با مجوزهای لازم صورت گرفته است و در سال جاری نیز یکبار افزایش قیمت داشته‌ایم و لذا اکنون هیچ مبنای منطقی برای افزایش مجدد قیمت‌ها وجود ندارد.

نماینده مردم بهشهر در مجلس شورای اسلامی تصریح کرد: این که به بهانه‌های مختلف نظیر به حداقل رساندن ظرفیت هواپیما برای رعایت پروتکل‌های بهداشتی یا تامین هزینه‌های دلاری نگهداری از هواپیماها، تقاضای مجدد افزایش قیمت‌ها مطرح شود قابل قبول نیست.



خبـــر

کاهش ۵۰ درصدی آب بدون درآمد در شهر خوانسار



اصفهان-محسن راعی؛ مدیر آبفا خوانسار گفت: در سال ۹۶ میزان آب بدون درآمد در شهر خوانسار حدود ۶۰ درصد بوده که این رقم در پایان سال ۹۸ به ۲۹ درصد رسیده و درصدد هســـتیم میزان آب بدون درآمد را تا پایان سال ۹۹ به حدود ۲۵ درصد در این شهرستان کاهش دهیم.

مهدی جهانگیری با بیان اینکه در سال ۹۳ از سوی شرکت مهندسی آب و فاضلاب کشور شهرستان خوانسار به عنوان پایلوت کشوری برای کاهش میزان آب بدون درآمد انتخاب شـــد افزود: به دنبال اجرای این طرح مقرر گردید گروهی از کشور ژاپن مطالعات کاهش آب بدون درآمد این شهرستان را در دستور کار قرار دهند که به دلیل اعمال تحریم ها این طرح اجرایی نگردید، لذا مقرر شد با استفاده از ظرفیت و پتانسیل های سخت افزاری، نرم افزاری و مغزافزاری داخلی این طرح عملیاتی گردد.

وی تصریح نمود: از ســـال ۹۶ تا کنون، ۱۲ کیلومتر اصلاح و بازســـازی شـــبکه فرســـوده در دســـتور کار قرار گرفت، همچنین ۱۸۰۰ فقره کنتور فرسوده آب تعویض شد و بیش از ۷۷۶ فقره انشـــعاب آب مورد اصلاح و استاندارسازی قرار گرفت و اجـــرای این موارد، کاهش هدر رفت آب در شـــهر خوانســـار را رقم زد. مدیرآبفا خوانسار طول شبکه توزیع آب در شهر خوانسار را حدود ۱۲۸ کیلومتر اعلام کرد و تصریح نمود: طبق بررسی های صورت گرفته حدود ۴۰ درصد شبکه توزیع آب شهر خوانسار فرسوده می باشد که درصدد هستیم بازسازی و اصلاح قسمت هایی از شبکه که به دلیل فرسودگی بالا هدر رفت بیشـــتری دارنـــد را در اولویت قرار دهیم . وی به اجرای هوشـــمند سازی شبکه توزیع آب در شهر خوانسار اشاره کرد و اظهار داشت: در سال جاری با احداث ۵ حوضچه فشار شکن، نصب فلومتر در ۵ مخزن، ۵ حلقه چاه، ۲ ایستگاه پمپـــاژ آب، یک مخزن تعادلی و خروجی آب از تصفیه خانه، زون بندی شـــبکه پروژه هوشمند سازی شبکه توزیع آب در دســـتور کار قرار گرفت. مدیر آبفا خوانسار افزود: تجهیزات مکانیکال به منظور هوشمند سازی شبکه توزیع نصب شده و تجهیزات الکترونیکی در حال نصب می باشند و برنامه ریزی برای ارتباطات رادیویی در حال انجام است.

***

مدیر بازار برق شرکت برق منطقه ای خوزستان بیان کرد:

گزارش شش ماهه تولید و مصرف برق در خوزستان



مدیر بازار برق شرکت برق منطقه ای خوزستان با بیان اینکه در نیمه نخست ســـال جاری ۲۵ هزار و ۹۳۸ گیگاوات ساعت برق در خوزستان تولید شده، بیان کرد: انرژی مصرفی در شش ماهه اول ســـال ۹۹ برابر با ۲۴ هزار و ۸۱۲ گیگاوات ســـاعت بوده که نشـــان دهنده حدود ۴.۲۵ درصد افزایش مصرف انرژی نسبت به مدت مشابه در سال قبل است. فرامرز شادفر گفت: نیروگاه های حرارتی و سیکل ترکیبی ۵۸.۴ درصد، نیروگاه های برق آبی ۴۱ درصد و نیروگاه های تولید پراکنده ۰.۶ درصد تولید برق اســـتان را در ایـــن بازه زمانی انجام داده اند. وی تصریح کرد: از ۱۵ هزار و ۱۶۳ گیگاوات ساعت برق تولیدی نیروگاه های حرارتی و گازی ۴۲ درصد توسط بخش دولتی (نیروگاه رامین و ماهشهر) و ۵۸ درصد توســـط بخش خصوصی (نیروگاه های زرگان، آبادان، خرمشهر، بهبهان و فجر) تولید شده است. مدیر بازار شرکت برق منطقه ای خوزستان افزود: نیروگاه های حرارتی و گازی استان در این دوره به طور متوسط در هر روز حدود ۸۱ گیگاوات ساعت برق تولید و به شبکه تحویل داده اند. شادفر ادامه داد: پیک شهریور ماه سال جاری هفت هزار و ۸۸۹ مگاوات بوده که نســـبت به پیک بار در مدت مشابه سال قبل حدود ۱.۳۳ درصد کاهش داشته است. بنابر این گزاش، ظرفیت منصوبه تولید نیروی برق استان خوزستان در بخش انتقال برابر ۱۳ هزار و ۱۹۶ مگاوات ساعت بوده که ظرفیت منصوبه در بخش آبی برابر هشت هزار و ۱۶۹ مگاوات و در بخش حرارتی پنج هزار و ۲۷ مگاوات است. ۶۵ مگاوات نیز در بخش DG (تولید پراکنده) ظرفیت وجود دارد.

در مراسم گرامیداشت روز جهانی دریانوردی مطرح شد:

همکاری مناسب اداره کل بنادر و دریانوردی استان گیلان با دیگر ارگان‌ها



در مراسم گرامیداشت روز جهانی دریانوردی با حضور مدیر کل بنادر و دریانوردی اســـتان گیلان، فرمانده ناوگان شمال و فرمانده منطقه چهارم نیروی دریایی امام رضا(ع)، معاون هماهنگ‌کننده فرمانده دانشگاه دریایـــی امام خامنه‌ای ســـپاه پاســـداران و فرماندار شهرستان بندرانزلی از همکاری و اهتمام مناسب اداره کل بنادر و دریانوردی استان گیلان با دیگر ارگان‌ها تقدیر و بر ضرورت توســـعه زیرساخت‌ها تاکید شد. به گزارش روابط عمومی اداره کل بنادر و دریانوردی اســـتان گیلان، امیر دریادار دوم عبدالوهاب طاهری فرمانده ناوگان شمال و فرمانده منطقه چهارم نیروی دریایی امام رضا(ع) در مراسم گرامیداشت روز جهانی دریانوردی با تقدیر از دریانـــوردان در همه عرصه‌ها نظامی، امنیتی و اقتصادی اظهار داشت: در سه عرصه علمی و صنعتی، تجارت دریایی و همچنین نظامی و دفاعی رشـــد خوبی را شاهد بودیم ولی باید این روند ادامه داشته باشد. وی با اشاره به حضور فعال نیروهای دریایی ارتش و سپاه در آبهای آزاد، اذعان داشت: در سال‌های گذشته با پدیده شوم دزدان دریایی مواجه بودیم اما شـــناورهای ما در آب‌های آزاد توانستند در دوردست ماموریت خود را انجام دهند. امیر طاهری مرز دریای کشور را دو هزار و ۷۰۰کیلومتر دانست و گفت: ۹۳ درصد صادرات نفتی و ۸۷ درصد صادرات غیر نفتی از دریا صورت می‌گیـــرد و این امر به مدد دانش و امنیت پایدار در منطقه به دســـت آمده است . وی با اشـــاره به اهتمام و همکاری مناسب اداره کل بنادر و دریانوردی استان گیلان با فرماندهی منطقه چهارم نیروی دریایی امام رضا(ع)، خاطر نشان کرد : امید است در سواحل با مساعدت ،همکاری و همدلی با اداره بنادر، ایمنی خطوط دریایی را حفظ کنیم و با افزایش فعالیت شرکت‌های خصوصی سازمان بنادر و دریانوردی شاهد توسعه صنعت حمل و نقل دریایی باشـــیم . به برکت انقلاب شاهد اتفاقات و دست آورد های خوبی در حوزه دریایی هســـتیم. ســـردار اصغر شـــکراللهی؛ معاون هماهنگ‌کننده فرمانده دانشگاه دریایی امام خامنه‌ای ســـپاه پاســـداران نیز با تبریک روز جهانی دریانوردی عنوان داشت: همه دولت ها به منظور حفظ منافع ملی گام بر می دارند و جمهوری اسلامی ایران نیز از این موضوع مستثنی نیست. وی دو عامل سیاست‌گذاری در جهت منافع ملی و رصد تخصصی آن در مباحث دریایی را بسیار مهم دانست و گفت: با اینکه پیشینه‌ای بیش از ۷۰۰ سال در دریا داریم ولی اقدامات خوبی در طول تاریخ صورت نگرفت اما به برکت انقلاب شـــاهد اتفاقات و دست آوردهای خوبی بودیم. سردار شکراللهی افزود: در دو دهه اخیر اقدام به ساخت شناورهای نظامی و تجاری کردیم و رشـــد و پیشرفت‌های بسیاری در بخش‌های مختلف شاهد را بودیم اما نباید در همین نقطه متوقف شویم و باید با قدرت بیشتر با اتکا به دانش جوانان این مرز و بوم ادامه دهیم تا به آنچه شایســـته هستیم دست یابیم و در این راســـتا باید به زیرساخت‌ها توجه شود. فرمانده دانشگاه دریایی امام خامنه‌ای سپاه پاسداران با بیان اینکه باید در سه عرصه علمی و صنعتی، تجارت دریایی و نظامی رشد روزافزون داشته باشیم، تصریح کرد: در بخش آموزشـــی دریایـــی ظرفیت بالایی در اســـتان داریم و می‌توانیم با هم افزایی همه ارگان‌ها و نهادهـــا گام‌های موثری را برداریم. وی با بیان اینکه جمهوری اســـلامی ایران توانســـته با نقش باز دارنده مناسب امنیت دریایی را حفظ کند، یادآور شد: نیروی دریایی ارتش و نیروی دریایی سپاه پاسداران توانسته در دریاها و آب‌های آزاد به گونه‌ای نقش آفرینی کند که امنیت لازم را برای شناورهای منطقه فراهم کند اسماعیل میرغضنفری؛ فرماندار شهرستان بندرانزلی نیز در این مراســـم بر اهمیـــت و ارزش حمل و نقل دریایی و دریانـــوردی تاکید و گفت: انجام ۸۵ درصد تجارت جهانی از طریق دریا نشـــانگر عظمت ناوگان حمل و نقل دریایی است و نامگذاری این روز بهانه‌ای برای تقدیر از این تلاش مجموعه می‌باشد. وی ادامه داد: بخشی بزرگی از تجارت کشور و مراودات سیاسی و اجتماعی به عهده دریانوردان است و با اقدامات مناسبی که در حمل و نقل دریایی و بنادر انجام شده توانستید علی رغم شـــیوع ویروس کرونا و تحریم ها در حوزه صادرات و واردات دستاوردهای مطلوبی داشته باشید . فرماندار شهرستان بندرانزلی با اشاره به سختی های کار دریانوردان و تقدیر از تلاش آنان برای به حرکت در آوردن چرخه های اقتصاد متذکر شد: همه مردم کشور در راستای تحقق اهداف نظام گام بر می داریم و شاهد تحقق اهداف نظام در دستیابی به تجارت آزاد باشیم.

منصور یزدی زاده با اشاره به روند کنونی فروش گفت:

ذوب آهن اصفهان در سال جاری از زیان انباشته خارج می شود



اصفهان-محسن راعی؛ منصور یزدی زاده مدیر عامل ذوب آهن اصفهان در مورد آخرین وضعیت فروش این شرکت گفت: در ۶ ماهه ابتدای سال ۹۹ نسبت به سال گذشته ، طبق گزارشات ارسالی در سامانه کدال، این شرکت موفق به تحقق ۷۵ هزار و ۶۵۸ میلیارد ریال درآمد فروش شـــده است که با این روند مناســـب «ذوب» قطعا در سال جاری از زیان انباشته خارج و موفق به توزیع ســـود در سال جاری خواهد شد. وی گفت: در این صورت شرایط شرکت جهت ارتقا از بازار فرابورس به بازار بورس نیز در سال آتی فراهم خواهد شد و به طور قطع با تحقق این موضوع حمایت از سهام این شرکت نیز با عنایت به تاثیر سهم بر شاخص کل افزایش خواهد یافت. به گفته وی، در حال حاضر صندوق مشترک توسعه بازار سرمایه نیز با انتشار ۴۰ میلیون اوراق تبعی شرکت ذوب آهن اصفهان با قیمت اعمال ۷۳۳۰ ریال در تاریخ ۲۴ اســـفندماه ۹۹ دورنمای مثبت این شرکت را به بازار سرمایه انعکاس داده است ، ولی متاسفانه با جو روانی نامطلوبی که بر بازار سرمایه حاکم شده است ، سهامداران در حال فروش دارایی خود به زیر ارزش ذاتی سهم هستند که قطعا به زیان آن ها منجر خواهد شد. افزایش سرمایه می دهیم، به زودی ... یزدی زاده از افزایش سرمایه قریب الوقوع شرکت خبر داد و گفت: این شرکت در حال تدارک افزایش سرمایه از محل آورده نقدی و مطالبات سهامداران می باشد که در حال حاضر در مرحله بررسی حسابرس و بازرس قانونی شرکت است و به زودی نهایی و در سامانه کدال افشا می شود و پس از آن نیز دریافت مجوز سازمان بورس و برگزاری مجمع اقدام خواهد شد که تحقق این موضوع نیز به بهبود ساختار مالی شرکت و همچنین تامین ســـرمایه در گردش مورد نیاز جهت افزایش تولید در سال آتی کمک خواهد کرد. مدیر عامل شرکت ذوب آهن اصفهان تاسیس صندوق بازارگردانی اختصاصی را از دیگر اقدامات موثر این شـــرکت دانست و گفت : موافقت اصولی تاســـیس صندوق بازارگردانی ذوب آهن اصفهان از ســـازمان بورس نیز دریافت شده است و برنامه شرکت تقویت منابع مالی این صندوق جهت حمایت از سهام شرکت ذوب آهن می باشد . وی افزود: همچنین مذاکراتی نیز با سهامداران عمده شرکت شده اســـت تا آن ها نیز با بازارگردانی سهام به ایجاد ثبات و تعادل در معاملات سهام شرکت در بازار سرمایه کمک نمایند. یزدی زاده از احتمال ورود ذوب آهن برای خرید سهام خزانه خبر داد و افزود: با توجه به دســـتورالعمل اجرایی سهام خزانه که عنوان می دارد ناشر از زمان تصویب قطعی افزایش سرمایه تا پایان مهلت پذیره نویسی نمی تواند هیچ گونه سهام خزانه ای نزد خود نگهداری نماید ، پس از انجام افزایش سرمایه ، در خصوص ظرفیت های ناشی از سهام خزانه نیز تصمیم گیری خواهد شد. وی ادامه داد: تا زمانی که سهامداران سهام خود را حفظ نمایند و اسیر هیجان های مقطعی نشوند هیچ گونه ضرر و زیانی متوجه آن ها نشده است و قطعا شرایط جاری و هیجان های ایجاد شده نیز گذرا خواهد بود و شرکت های بنیادی و در حال رشد مسیر رو به رشد خود را ادامه خواهند داد.

مدیر طرح و برنامه اتاق بازرگانی ایران:

برنامه توسعه را با کتاب آرزو اشتباه گرفته‌ایم

مدیر طرح و برنامه اتاق بازرگانی ایران گفت: باید با درس گرفتن از تجربیات برنامه‌های توسعه قبلی و مشکلاتشان، قانون هفتم توسعه بر اساس اولویت‌های مهم اقتصاد ایران نوشـــته شود. علی چاغروند در گفت و گو با ایسنا، اظهار کرد: در شـــش برنامه قبل تلاش شد برنامه ای مبتنی بر سیاست ها تدوین شـــود؛ اما در هر برنامه به نحوی این هدف فراموش شـــد تا جاییکه در برنامه ششم توسعه، لایحه ای از ســـوی دولت تهیه و قانونی از سوی مجلس تصویب شـــد که هیچ همخوانی نداشـــتند. برنامه ششم توسعه کشـــور خیلی دیر به مجلس نهم رسید و هیمن مسئله باعث شـــد برنامه پنجم توسعه برای یکسال و تا پایان سال ۱۳۹۵ تمدید شود. وی ادامه داد: با نگاهی به شش برنامه پنج ساله برای توسعه کشور می‌بینیم تاکنون حدود ۴۰ درصد این برنامه ها به عرصه عمل رسیده اند و مهمترین دلیلی که باعث شده این برنامه ها در حد چشم انداز و برنامه های کلان باقی بماند عدم تناسب طرح ها و سیاســـت های مطرح شده در برنامه ها با واقعیات روز حاکم بر کشـــور است که این باعث می شود در حد یک کتـــاب آرزو باقی بماند. به گفته مدیر طرح و برنامه اتاق ایران، یکـــی از مهمترین انتقادهایی که به تدوین برنامه های توســـعه وجود دارد این است که برنامه ها به نحوی تدوین شده که همه مشـــکلات با هم دیده می شوند و انگار قصد داریم که همه مسائل کشور را با هم حل کنیم، بدون اینکه اولویت بندی داشـــته باشیم. چاغروند درباره مشـــکلات موجود در برنامه ششم توســـعه، توضیح داد: در برنامه ششـــم توسعه کوچک سازی و چابک سازی با استراتژی تعدیل ۱۵ درصدی دولت تعریف شده که در چارچوب آن کاهـــش هزینه جاری دولت باید در بودجه های ســـنواتی اتفاق می افتاد که دقیقاً عکس موضوع رو شاهد هستیم. وی اضافه کرد: اگر در برنامه ششم توسعه به دستگاههای سیاستگذار ابلاغ می شد که طی تدوین استراتژی اسناد توسعه صنعتی و توسعه تجاری، با پیش بینی رشد حجم ریال در حوزه سرمایه گذاری و افزایش متناسب با این حجم و همچنین افزایش نرخ تولید مواجه هســـتیم که در چارچوب آن، نیاز بـــه جذب نیروی کار خواهیم داشـــت می‌توانست پوشش خوبی برای این بند برنامه ششم توسعه بوده و گام مطلوبی در زمینه خصوصی ســـازی و اجرای قانون بهبود مستمر محیط کسب و کار به منظور تغییر نقش دولت از مالکیت و مدیریت مستقیم به سیاستگذاری و نظارت باشد. مدیر طرح و برنامه اتاق بازرگانی با اشـــاره به اولویت‌هایی که می‌تواند در جریان تدوین برنامه هفتم توسعه در دستور کار قرار گیرد، تصریح کرد: توجه به تطبیق برنامه ها با سیاست ها و توجه به یک مســـیر و افق مشخص و حرکت در همان مسیر اولویتی مهم است. بایستی تغییراتی عمده در تهیه و تدوین برنامه های توسعه ایجاد شود و زمان بندی و روش تدوین برنامه ها مشخص شود. عدم حضور بخش عمومی غیر دولتی در فعالیت هایی که بخش خصوصی و تعاونی امکان حضور دارند نیز می‌تواند به عنوان اولویتی دیگر در دســـتور کار باشد. به گفته چاغروند، توجه به سرمایه اجتماعی و بهبود وضعیت آن به عنوان زیر بنای هر اقدام توســـعه‌ای، به رسمیت شـــناختن مردم و قدرت انتخاب مردم، اعتماد ســـازی تعامل مردم با دولت حرکت دیگر موضوع مهمی اســـت که باید به آن پرداخته شـــود. تاکید بر نوآوری و مباحث دانش بنیـــان در اقتصاد بدون نفـــت می تواند شکوفایی کشور را به همراه داشته باشد با عنایت به اینکه آخرین آمار نشان می دهد تهران پنجاه و چهارمین شهر دانش بنیان دنیاســـت و از این حیث جلوتر از شهرهایی همچون برلین هست این نشـــان دهنده ظرفیت کشور در این زمینه است و اگر در برنامه توسعه هفتم حمایت و حرکت بنگاه ها به ســـمت نـــوآوری مد نظر قرار گیرد می تواند نسخه مطلوبی برای شکوفایی اقتصادی کشور شـــگل گیرد. وی با بیان اینکه باید در برنامه‌های توسعه محور، نقش بخش خصوصی نیز به طور کامل دیده شود، بیـــان کرد: اتاقها و بخش خصوصی در اقتصاد بدون نفت و شرایط تحریم و همچنین در چارچوب اقتصاد مقاومتی نقشی کلیدی دارند و مشارکت بخش خصوصی در تدوین برنامه‌های پیشنهادی بسیار مهم است. فروش داخلی نفت و برنامه ریزی درخصوص تامین مالی و تکنولوژی پروژه های بزرگ با ایفای نقش بخش خصوصی، باز تعریف نقش بخش خصوصی در اقتصاد کشور و نگاه ویژه به خصوصی سازی و کوچک کردن دولت جهت احیاء اقتصاد در این شـــرایط نیز دیگر اولویت‌های موجود در این حوزه است. مدیر طرح و برنامه اتاق بازرگانی ایران خاطرنشـــان کرد: با توجه به اینکه در ســـال پایانی دولت قرار داریم و هنوز خبری از دولت برای تدوین برنامه جدید توسعه، به گوش نمی رسد، بخش خصوصی با محوریت اتاق‌های بازرگانی و سایر بخش‌ها، تلاش کرده برنامه‌ها و پیشنهادات خود را نهایی و اولویت بندی نماید تا در صورت آغاز برنامه ریزی جدید، این نظرات لحاظ و مدنظر دولت جدید قرار گیرد.

آگهی

آقای امین کوتی؛ شـــماره بایگانی پرونـــده : ۹۲۰۱۷۲۶- در خصـــوص پرونده اجرایی کلاســـه فوق بـــه موجب گزارش مـــورخ ۹۹/۰۷/۱۲ کارشـــناس رســـمی دادگســـتری بـــه شـــرح تصویر پیوســـت ،پلاک ۲۲ موضوع ســـند شـــماره ۸۴۱۳۳-۸۳/۰۲/۳۰ به میزان پنج سهم مشاع از مقسم ۱۳۹ سهم اراضی مزروعی قریه شانوشی به مبلغ ۷۵۰/۰۰۰/۰۰۰ ریال (هفتصـــد و پنجاه میلیون ریال) ارزیابـــی گردیده. لذا چنانچه به مبلغ ارزیابی پلاک مذکور معترض می باشـــید ، اعتراض کتبی خود را ظرف مدت پنج روز از تاریخ ابلاغ این اخطاریه به ضمیمه فیش بانکی دســـتمزد کارشناس تجدید نظر بـــه مبلغ ۱۶/۰۰۰/۰۰۰ ریال به دفتر این اجرا تســـلیم نمایید ضمنا به اعتراضی که خارج از موعد یا فاقد فیش بانکی دستمزد کارشناس تجدید نظر باشد ترتیب اثر داده نخواهد شد.

شماره م/ الف ۱۱/۷۱۱

مسئول واحد اجرای اسناد رسمی دشت آزادگان
احمد شعیبی

آگهی برگزاری مناقصه عمومی
تک مرحله ای

اداره کل ثبت اسناد و املاک استان آذربایجان غربی در نظر دارد فراخوان ارزیابی کیفی جهت برگزاری مناقصه عمومی یک مرحله ای پروژه حدنگاری پلاک های ثبتی و تطبیق و مستندسازی اراضی منابع طبیعی تا مرحله تثبیت به شماره ۲۰۹۹۰۰۹۰۰۷۰۰۰۰۰۷ را از طریق سامانه تدارکات الکترونیکی دولت برگزار نماید. کلیه مراحل برگزاری مناقصه از دریافت و تحویل اسناد تا ارسال از طریق درگاه سامانه تدارکات الکترونیکی دولت به آدرس www.setadiran.ir انجام خواهد شد. لازم است مناقصه گران در صورت عدم عضویت قبلی مراحل ثبت نام در سایت مذکور و دریافت گواهی امضای الکترونیکی را جهت شرکت در مناقصه محقق سازند.

تاریخ انتشار فراخوان در سامانه تاریخ ۹۹/۰۷/۱۳ می باشد. کلیه مراحل از طریق سامانه تدارکات الکترونیکی دولت صورت خواهد گرفت.

آخرین مهلت دریافت اسناد: تا ساعت ۱۴:۰۰ روز شنبه مورخ ۹۹/۰۷/۱۹

آخرین مهلت ارائه اسناد: تا ساعت ۱۲:۰۰ روز شنبه مورخ ۹۹/۰۸/۳

تاریخ گشایش پیشنهادات: ساعت ۱۲:۰۰ روز دوشنبه مورخ ۹۹/۰۸/۵

اطلاعات تماس دستگاه مناقصه گزار: خیابان سربازان گمنام (برق)، فلکه خیرین، اداره کل ثبت اسناد و املاک استان آذربایجان غربی- شماره تماس: ۳۳۴۵۴۲۹۴-۰۴۴

اطلاعات تماس سامانه ستاد جهت انجام مراحل عضویت در سامانه مرکز

تماس: ۴۱۹۳۲-۰۲۱

شناسه آگهی: ۱۰۱۰۹۰۴

اداره کل ثبت اسناد و املاک استان آذربایجان غربی

شروع

روزنامه اقتصادی صبح ایران

اقتصادی - اجتماعی - سیاسی - هنری

www.shoroonline.ir

سه شنبه ■ ۸ مهر ماه ۹۹ ■ سال ششم ■ شماره ۱۴۳۲ ■ ۸ صفحه ■ قیمت ۱۰۰۰ تومان

Tues ■ 29 Sep 2020 ■ Vol 1432



مجلس مخالف ساخت مسکن دولتی است

۲



اولویت وزارت کشور امنیت کشوراست

۷

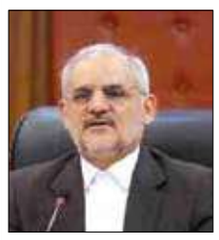

سیم کارت شاد دانش‌آموزی منتفی شد

۲

سرمقاله

راهکاری برای کاهش دغدغه معیشتی مردم



بهروز محبی نجم‌آبادی
عضو کمیسیون برنامه مجلس

یکی از راه‌های کاهش دغدغه مردم بحث تامین کالاهای اساسی است که در این راستا مجلس بویژه این کمیسیون مدت زمان بسیاری را برای بررسی طرح معیشتی صرف کرد. بیشترین بار شرایط فعلی کشور و مشکلات اقتصادی بر دوش طبقات متوسط و پایین ج امعه قرار دارد بنابراین حاکمیت در شرایطی که...

در صفحه ۲ بخوانید

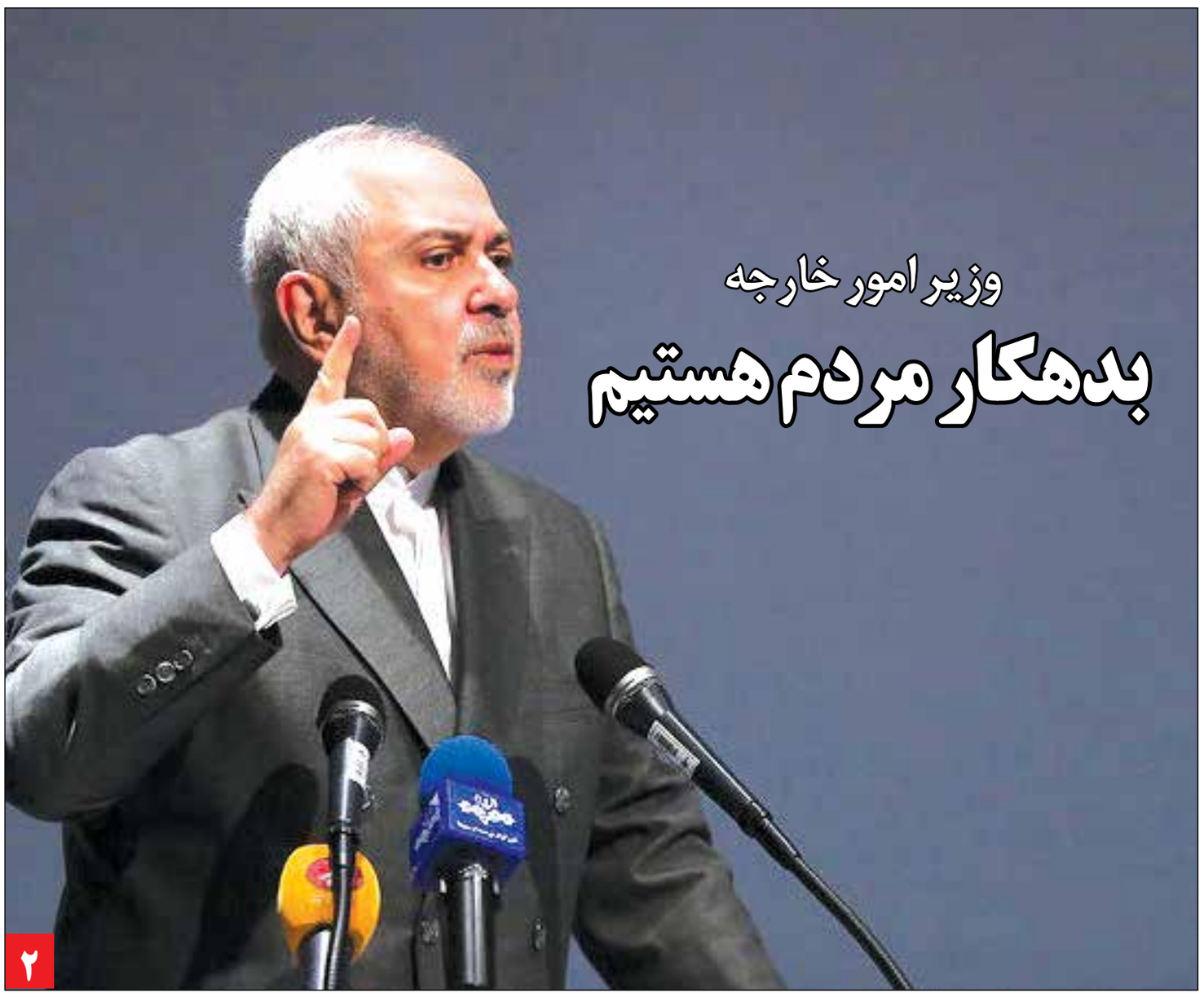

وزیر امور خارجه

بدهکار مردم هستیم

۲

شرق دلایل افزایش قیمت ۷۲درصدی زمین و ۵درصدی املاک را بررسی کرد

ویرانی مسکن روی خاک تورم

۶

دولت در نیمه اول سال یک ریال به بانک مرکزی وابستگی نداشت

وزیر اقتصاد و دارایی از نشانه های بارقه امید اقتصادی در ۶ ماهه دوم سال خبر داد و گفت: دولت در ۶ ماهه نخست سال حتی یک ریال به بانک مرکزی وابستگی نداشت. فرهاد دژپسند در گفتگو با برنامه رهیافت رادیو اقتصاد...



۳

سکه به ۱۳ میلیون و ۶۰۰ هزار تومان رسید

دلار ۲۸ هزار و ۷۰۰ تومان

اقتصاد کلان ۳

فرازوفرود برنامه ریزی طرحی برای ۷.۵ دهک جامعه از سوی کارشناس در گفتگو با شرق تشریح شد؛

تراژدی بازگشت کوپن به سبد خانوار

اقتصاد کلان ۳

تبعات کاهش ذخایر نفت کشورهای توسعه یافته در گزارش شرق بررسی شد

ابزاری برای کاهش وابستگی به نفت

انرژی ۵

شرق دلایل گرانی کالاهای اساسی را از دیدگاه‌های مختلف مورد بررسی قرار می‌دهد

تورم تعیین کننده قیمت‌ها!

صنعت ۵

پهلوگیری بدون نوبت کشتی‌های رو-رو

ورود شرکت کشتیرانی خارجی به بنادر شمالی

زیربنایی ۶

انتقادات به کم توجهی مسئولین در خصوص زندگی مردم در بافت‌های فرسوده در گفتگوی شرق با کارشناس بررسی شد

پیری‌زدایی از چهره شهر

جامعه ۷

نوبت پنجم

آگهی مناقصه عمومی

شهرداری نورآباد لرستان در نظر دارد اجرای پروژه عمرانی زیر را از طریق مناقصه عمومی با شرایط ذیل به پیمانکار واجد الشرایط واگذار نماید.

۱- پیمانکاران واجد شرایط می توانند از روز سه شنبه تاریخ ۹۹/۰۷/۰۸ لغایت ۹۹/۰۷/۲۰ غیر از ایام تعطیل در ساعات اداری با مراجعه به امور قراردادها نسبت به دریافت اسناد مناقصه اقدام نمایند .

۲- آخرین مهلت جهت ارائه پیشنهادها پایان وقت اداری روز یکشنبه مورخ ۹۹/۰۷/۲۰ می باشد که می بایست اسناد خود را به واحد دبیرخانه شهرداری تحویل نمایند.

۳ - میزان سپرده در مناقصه به مبلغ تعیین شده در جدول ذیل می باشد که بایستی به یکی از سه صورت ذیل به همراه اسناد مناقصه تحویل دبیرخانه شهرداری گردد. الف) واریز نقدی به حساب سپرده شهرداری نزد بانک ملی به شماره حساب سیبا ۰۱۰۵۷۷۱۳۰۷۰۰۶ ب) چک تضمین شده بانکی ، ج) ضمانت نامه معتبر بانکی دارای حداقل سه ماه اعتبار.

۴- شهرداری در رد یا قبول هر یک از پیشنهادها مختار می باشد.

۵- به پیشنهادهای ناقص، مبهم، مخدوش، مشروط و یا پیشنهادهای که فاقد سپرده شرکت در مناقصه باشد ترتیب اثر داده نخواهد شد.

۶- هزینه چاپ و نشر آگهی به عهده اشخاص برنده مناقصه می باشد.

۷ - تاریخ بازگشایی پاکتهای پیشنهادی ساعت ۱۰ صبح روز دوشنبه مورخ ۹۹/۰۷/۲۱ می باشد.

۸- سایر جزئیات و مشخصات در اسناد مناقصه قید گردیده است.

۹- اعتبارات پروژه ذیل از محل بودجه سال جاری شهرداری می باشد.

۱۰- عنوان پروژه ، مبلغ سپرده، فهرست بها، مبنا و پایه، رشته و رتبه پیمانکار به شرح ذیل می باشد.

۱۱- پیمانکار برنده به منظور استفاده از توان تولیدی و خدماتی کشور، موظف و مکلف به استفاده از کالا و تجهیزات داخلی می باشد.

۱۲- حضور متقاضیان در جلسه بازگشایی بلامانع است.

۱۳- جهت کسب اطلاعات بیشتر به واحد امور قراردادها مراجعه یا با شماره تلفن ۸_۰۶۶۳۲۴۲۴۰۵۷ تماس حاصل نمایید.

ردیف	عنوان پروژه	مبلغ اعتبار به ریال	مبلغ سپرده	فهرست بها، مبنا محاسبه پیمان	پایه و رشته پیمانکار شخصی (حقوقی و حقیقی)
۱	جدول گذاری رفیوژ بلوار بسیج از پل ۹ دی تا میدان بسیج	۵/۰۶۰/۰۰۰/۰۰۰	۲۵۳/۰۰۰/۰۰۰	ابنیه سال ۹۹	ابنیه- راه و باند

روابط عمومی شهرداری نورآباد



مجلس مخالف ساخت مسکن دولتی است



ایران وجهان - رییس مجلس شورای اسلامی با بیان اینکه مجلس با رویکرد ساخت مسکن دولتی مخالف است، گفت: دولت در این زمینه باید سیاست گذاری و حمایت کند و به شکل مستقیم وارد تصدی گری نشود.به گزارش ایرنا ؛ محمد باقر قالیباف روز گذشته در جلسه روسای کمیسیون‌های اقتصادی و نمایندگان دولت با موضوع طرح جهش تولید مسکن، ضمن تاکید بر هدف گذاری ساخت یک میلیون واحد مسکونی در سال افزود: تولید مسکن سبب رونق تولید و اشتغال می‌شود. همچنانکه جهش تولید مسکن در حوزه مسائل امنیتی، اجتماعی و فرهنگی و حتی محیط زیستی نیز یک ضرورت اجتناب ناپذیر است و از آنجا که در سال‌های گذشته از این موضوع در کشور غافل شدیم، باید آن را جبران کنیم.رییس مجلس شورای اسلامی با تاکید بر تصمیم قطعی مجلس مبنی بر اینکه مسکن به عنوان پیشران تولید و جهش تولید در دستور کار قرار گیرد، تصریح کرد: معتقدیم دولت در این زمینه باید سیاست گذاری و حمایت کند و به شکل مستقیم وارد تصدی گری نشود.وی افزود: مجلس با رویکرد ساخت مسکن دولتی مخالف است و اقتضاء رویکرد اقتصاد مردمی هم استفاده از ظرفیت سرمایه گذاری بخش خصوصی و هدایت نقدینگی به سمت تولید مسکن است.قالیباف با بیان اینکه دولت برای تسهیل امر ساخت مسکن می تواند مشوق ها و امتیازات مختلفی درنظر بگیرد، گفت: هرگونه یارانه و حمایت باید منطقی و معقول با ملاحظه آثار اقتصادی آن اختصاص پیدا کند. زیرا تجربه تخصیص بی‌ضابطه ارز ۴۲۰۰ تومانی نشان داد که حمایت از سمت مصرف کننده، ترجیح دارد.وی با تاکید بر استفاده از منابع غیر تورمی در این طرح اظهار داشت: استفاده از ظرفیت بازار سرمایه و نقدینگی بخش خصوصی برای جهش تولید مسکن لازم و ضروری است و مدل صندوق‌های زمین و ساختمان می تواند مبنا قرار گیرد تا مراحل تاسیس و فعالیت آنها تسهیل شود.

بین‌الملل

دیدار سفیر آمریکا با مشاور امنیت ملی عراق

دفتر مشاور امنیت ملی عراق از دیدار سفیر آمریکا در بغداد با مشاور امنیت ملی این کشور خبر داد.به نقل از بغداد الیوم، دفتر مشاور امنیت ملی عراق در بیانیه‌ای اعلام کرد که قاسم الأعرجی، مشاور امنیت ملی این کشور روز گذشته میزبان ماتیو تولر، سفیر آمریکا از بغداد بود.طبق این بیانیه، دو طرف در این دیدار درباره تقویت روابط و همکاری مشترک میان دو طرف در تمامی زمینه‌ها گفت‌وگو کردند.تولر در این دیدار بر تداوم حمایت واشنگتن از دولت عراق در زمینه‌های امنیتی و مقابله با تروریسم و همچنین عبور از بحران‌های کنونی تأکید کرد.در مقابل الأعرجی نیز نیز اظهار کرد: مرحله کنونی باید شاهد ثبات و آرامش هرچه بیشتر باشد تا منطقه و جهان از امنیت و ثبات برخوردار شود.این دیدار در حالی انجام شده است که اسکای نیوز صبح پیشتر گزارش داد که اخباری در خصوص خروج سفیر آمریکا در بغداد و رفتن وی به کنسولگری کشورش در اربیل مطرح است.خبرنگار اسکای نیوز اعلام کرد که تصمیم بستن سفارت آمریکا ممکن است روز دوشنبه صادر شود.در همین حال، شبکه الشرقیهٔ نیز گزارش اعلام کرد که دولت آمریکا عملاً تصمیم به بستن سفارت خود در بغداد گرفته است و تحریم‌های سنگینی بعد از بستن این سفارت‌خانه إعمال خواهد شد.

لبنان برای دستیابی به حمایت مالی باید دولت تشکیل دهد

اتحادیه اروپا نسبت به استعفای نخست‌وزیر مکلف لبنان ابراز نگرانی و تاکید کرد لبنان برای دستیابی به حمایت صندوق بین المللی پول باید دولت تشکیل دهد.به گزارش ایسنا،به نقل از شبکه خبری روسیا الیوم، جوزپ بورل، مسئول سیاست خارجی اتحادیه اروپا گفت: ما به خاطر استعفای مصطفی ادیب، نخست‌وزیر مکلف لبنان و شرایطی که وی را مجبور به اتخاذ چنین تصمیمی کرده، ناامیدونگران هستیم.وی افزود: رهبران لبنان باید متحد شوند و نهایت تلاششان را برای تشکیل سریع دولت به کار گیرند. تشکیل فوری دولت برای رسیدن به توافق مطلوب با صندوق بین المللی پول ضروری است.

نشست رهبران گروه ۲۰ مجازی برگزار می‌شود

نشسست سال جاری میلادی رهبران گروه ۲۰ که در بازه زمانی ۲۰ تا ۲۱ نوامبر است، به صورت مجازی برگزار می‌شود. دبیرخانه نشست گروه ۲۰ که امسال بر عهده عربستان است، در بیانیه‌ای اعلام کرد: نشست این گروه قرار است به ریاست سلمان بن عبدالعزیز، پادشاه عربستان به صورت مجازی برگزار شود.این نشست با پرداختن به آسیب پذیری‌های نمایان شده، به حفظ زندگی و بازیابی رشد متمرکز خواهد شد و همچنین بر تقویت اقدام بین‌المللی برای شناخت فرصت‌های قرن بیست و یکم برای همگان تمرکز دارد.در ادامه این بیانیه آمده است: ریاست گروه ۲۰ بر اساس موفقیت نشست مارس این گروه که به صورت مجازی برگزار شد و نتایج بیش از ۱۰۰ کار گروه مجازی و نشست وزرا است.

ادامه درگیری ارمنستان و آذربایجان در قره‌باغ

وزارت دفاع آذربایجان نیروهای ارمنستان را به حمله به شهرستان «ترتر» در روز گذشته متهم کرد و قول داد که به نوعی تلافی کند.این وزارت همچنین مدعی شد که در درگیری‌های اخیر دست کم دو تانک ارمنستانی را نابود کرده‌اند و چندین تن دیگر کشته یا زخمی شده‌اند. همزمان ایروان نیز گفت آذربایجان در حال ادامه حملات به منطقه با استفاده از گلوله‌های توپخانه‌ای سنگین است. خصومت‌های نظامی بین دو طرف روز یکشنبه در امتداد خط ارتباطی ناگورنو قره‌باغ آغاز شد؛ یک منطقه خودمختار با اکثریت ارمنی که در سال ۱۹۹۱ از آذربایجان اعلام جدایی کرد. هر یک از دو طرف، دیگری را به خطر انداختن جان غیرنظامیان متهم می‌کنند.چندین مورد تلفات از سوی هر یک از طرفین گزارش شده است. ارمنستان و ناگورنو قره‌باغ روز یکشنبه حکومت نظامی و بسیج عمومی اعلام کردند، در مقابل آذربایجان نیز حکومت نظامی و بسیج عمومی به صورت محدود اعلام کرد.

وزیر امور خارجه:

بدهکار مردم هستیم



ایران وجهان - وزیر امور خارجه کشورمان تاکید کرد: حق این مردم نیست که به خاطر دعواهای سیاسی و جناحی منافع آنها را در نظر نگیریم.محمد جواد ظریف روز گذشته در آخرین روز از هفته دفاع مقدس در مراسم تجلیل از خانواده شهدای وزارت خارجه با اشاره به مقاومت مردم ایران در برابر فشارها گفت: ما شرمنده مردم هستیم که در برابر این همه مقاومت و اقتدار بخشی که آنها انجام داده اند آنچه را که باید در برابر آنها انجام می دادیم انجام ندادیم، باید بپذیریم آنچه را که باید برای مردم انجام می دادیم، انجام نداده ایم، باید بپذیریم که بدهکار مردم هستیم و باید بپذیریم این سخنان امام که مردم ولی نعمت ما هستند را نپذیرفتیم. ظریف گفت: این حق مردم ما نیست که به خاطر دعواهای سیاسی و جناحی منافع آنها در نظر گرفته نشود.وی خطاب به خانواده شهدا گفت من در برابر شما سر تعظیم فرود می آورم و در برابر بزرگی شما اظهار شرمندگی و احساس کوچکی می کنم.ظریف خطاب به برخی از کشورهای حامی صدام که امروز ادعاهایی را علیه ایران مطرح می کند، گفت: شما ۷۵ میلیارد دلار به صدام کمک کرده اید. شما این اقدامات را انجام داده اید و اکنون مدعی چه هستید؟ ما مدعی هستیم، ما مدعی این هستیم که شما ۷۵ میلیارد دلار به متجاوز کمک کردید تا مردم ایران را شهید کنند و جمهوری اسلامی را به زانو درآورند. شما هواپیمای آواکس به عراق دادید مجهزترین تسلیحات و تانک ها را در اختیار عراق قرار دادید تا بتواند با استفاده از آنها فرزندان این ملت را به شهادت برساند. شما پیشرفته ترین سلاح ها را در اختیار یک متجاوز قرار دادید. آخرین اطلاعات از جبهه های جنگ ایران را به عراق دادید تا به مردم ایران صدمه وارد شود و اکنون مدعی هستید، می گویید می خواهید از مردم لبنان حمایت کنید. تاریخ جنایت های شما را فراموش نکرده، مردم ایران نیز این جنایت ها را فراموش نمی کند. شما در جنایت علیه ملت ایران مشارکت کردید و اکنون مدعی حقوق بشر هستید؟ شما علیه بشریت جنایت انجام دادید. سلاح های شیمیایی از آلمان و هلند در اختیار صدام قرار می گرفت تا علیه مردم ایران، علیه مردم سردشت، علیه رزمندگان ایران، علیه شهدای زنده ما، جانبازان شیمیایی استفاده شود و اکنون شما امروز برای ما ادعای مدنیت می کنید؟! آنچه که به شما نمی آید مدنیت و تمدن است.ظریف در بخش دیگری از صحبت های خود در همین ارتباط گفت: شما می گویید که داعش را از بین بردید در حالیکه شما دشمن شماره یک داعش را با زبونی و سبوعیت شهید کردید. شما وحشی و ترسو هستید و نتوانستید علی رغم این اقدامات مردم ایران را به زانو درآورید. در خون تمام مردم ایران عشق به امام حسین و افتخار به مکتب ایثار وجود دارد و این چیزی است که ایران را زنده نگهداشته است. شما همه در دوران دفاع مقدس علیه ملت ایران حرکت کردید و هنوز نیز این کار را می کنید ولی این فرهنگ ایران را زنده نگهداشته است.ظریف در ادامه صحبت های خود خطاب به خانواده های شهدا که در این مراسم حضور داشتند تصریح کرد: شما نمایندگان یک فرد نیستید نمایندگان یک ملت هستید. هیچ گاه آن چیزی را که باعث شد ملت ایران مقتدر شود را فراموش نکنید. مردم ایران صرفه نظر از دیدگاه، گرایش و مذهب خود عشق به حسین دارند و این عشق و ایمان است که کشور را سر پا نگهداشته است.ظریف با تاکید بر اینکه مردم و خانواده های شهدا ولی نعمت ما هستند، گفت: ما شرمنده مردم هستیم که در برابر این همه مقاومت و اقتدار بخشی که مردم انجام داده اند آنچه را که باید در برابر مردم انجام می دادیم انجام نداده ایم.وزیر خارجه کشورمان در پایان صحبت های خود بار دیگر یاد و خاطره تمامی شهدا و همچنین شهید سلیمانی را گرامیداشت و به آنها ادای احترام کرد.

خطیب‌زاده: با آمریکا مذاکره نمی کنیم

ایران وجهان - سخنگوی وزارت امور خارجه کشورمان گفت: معتقدیم آقای ترامپ هیچ فهم درستی از ماهیت روابط بین‌الملل و روابط ایران و آمریکا ندارد و گویی مشاوران ایشان نیز قرار نیست که این موضوع را بفهمند.

سعید خطیب زاده، روز گذشته در نشست هفتگی خود با خبرنگاران در پاسخ به سوالی در ارتباط با اظهارات ترامپ مبنی بر رسیدن به توافق با ایران در طی مدت خیلی کوتاهی و همچنین انتشار گزارشی از سوی روزنامه الجریده کویت مبنی بر اینکه مذاکرات پنهانی بین ایران و آمریکا در عمان در حال برگزاری است با کنایه گفت: به نظرم آقای ترامپ باید ذهن شان را جمع و جور کند تا بالاخره می خواهند نصفه روزه با ایران به نتیجه برسند یا چیز دیگری. خطیب زاده تاکید کرد: ما معتقدیم آقای ترامپ هیچ فهم درستی از ماهیت روابط بین‌الملل و روابط ایران و آمریکا ندارد و گویی مشاوران ایشان نیز قرار نیست که این موضوع را بفهمند.

این دیپلمات ارشد کشورمان خاطرنشان کرد: نه مذاکره‌ای بین ایران و آمریکا بوده است، نه مذاکره ای هست و نه مذاکره‌ای خواهد بود. به نظرمان اینگونه سخنان مصرف داخلی دارد و شاید به درد ترامپ بخورد ولی به درد روابط ایران و آمریکا نمی خورد.خطیب زاده با تکرار مواضع قبلی ایران در ارتباط با آمریکا گفت: مواضع جمهوری اسلامی ایران در ارتباط با آمریکا ثابت، قاطع و روشن است و ما بدون لکنت این مواضع را بارها گفته ایم.

سخنگوی وزارت خارجه خاطرنشان کرد: راه روشن است. آمریکا باید خطای بزرگی که انجام داده است را بپذیرد. آن را جبران کند به قوانین بین المللی احترام بگذارد و روندی که در پیش گرفته را علیه ایران که یک روند ضد بشری است جبران کند و خسارت هایی را که به ایران از طریق این جنگ ها و تجاوزها به ملت ایران وارد کرده جبران کند. شاید بعد از این مراحل بتواند در گوشه ای از اتاق برجام جایی را برای خود پیدا کند.

رحمانی فضلی: اولویت، امنیت کشور است

ایران وجهان - وزیر کشور گفت: در حوزه سیاسی در شرایط کنونی اولویت ما حفظ وحدت و انسجام، امیدبخشی به مردم و تقویت روحیه مشارکت جویانه در مردم است. عبدالرضا رحمانی فضلی وزیر کشور دیروز در حاشیه جلسه نشست سراسری استانداران سراسر کشور گفت: در جلسه استانداران با توجه به کمیته های تخصصی که تشکیل شده بود در حوزه های امنیتی، اقتصادی، سیاسی و اجتماعی ضعف ها، قوت ها و موفقیت ها و عدم توفیق ها و دلایل آن را گزارش دادند و متناسب با آنها تصمیماتی اخذ شد.وی افزود: در جلسه همچنین تحلیل جامعی از شرایط کشور و اولویت ها ارائه و درباره فضای پیش روی کشور در حوزه های مختلف توضیحاتی داده شد.وزیر کشور تصریح کرد: در فضای پیش رو اولویت اول وزارت کشور امنیت داخلی است و در جلسه تاکید شد که همه مسائل مرتبط با امنیت داخلی رصد مستمر شود و پیش‌بینی‌ها و پیشگیری های لازم در این خصوص انجام شود.

همچنین مقرر شد شوراهای تامین فعال تر از گذشته باشند و تصمیم گیری ها به روز انجام شود و هر کدام از موضوعاتی که بعد ملی پیدا می کند، بلافاصله باید به شورای امنیت کشور ارجاع شود تا درباره آن تصمیم گیری کنیم.رحمانی فضلی با تاکید بر اینکه بر اساس گزارش های استانداران به لطف خدا هیچ موضوع امنیتی نگران کننده در هیچ نقطه ای وجود نداشته و با زحمات دوستان نخواهیم داشت، گفت: در حوزه اقتصادی بر اساس گزارش های استانداران، با توجه به عملیاتی بودن فعالیتها در سطح استانها و اشراف اطلاعاتی کامل از مسایل استانداران کماکان معتقدند می توانند با واگذاری بیشتر مسئولیت به استانداران موفق تر عمل کنند. وی ادامه داد: تبیین شد که روی نظام توزیع و نظارت و رفع موانع تولید و همکاری با همه واحد های اقتصادی به ویژه بانکها کار بیشتری شود تا در شرایطی کنونی که اولویت ما معیشت و وفور کالا برای مردم و فعالیت و تولید صنایع و کارخانجات و جلوگیری از بیماری است.

اصلاحات در راه است؟

ناکامی سازمان ملل در حل بحران کرونا

ایران وجهان - شیوع ویروس کرونا در جهان موید ناکامی سازمان ملل در متحد کردن کشورها برای غلبه بر این بیماری است و درخواست برای ایجاد اصلاحات در این سازمان را زنده می کند، به‌نحوی که این نهاد بین المللی بتواند با چالش‌های متفاوت و پیچیده‌تری از آنچه در بدو تولدش با آن مواجه شده است، روبه‌رو شود.

به گزارش ایرنا به نقل از خبرگزاری آسوشیتدپرس، آنتونیو گوترش دبیرکل سازمان ملل هفته گذشته گفت که این بیماری همه گیر، آزمون روشنی در زمینه همکاری بین المللی است، آزمونی که ما در آن شکست خورده ایم.وی با اشاره به اینکه بین رهبری و قدرت ارتباطی وجود ندارد، هشدار داد که در دنیای سده ۲۱، نفع شخصی در همبستگی است و اگر این واقعیت را درک کنیم، همه متضرر می شویم.

در همین حال، اولین نشست مجازی مجمع عمومی سازمان ملل، تشدید تنش در میان قدرت های جهانی، افزایش نابرابری درمیان کشورهای فقیر و غنی و دشواری جلب نظر موافق ۱۹۳ کشور عضو این سازمان در مورد موضوعات مهم را به نمایش گذاشت، چه رسد به آنکه زمینه اتحاد در مورد اصلاحات در این سازمان را فراهم کند.سازمان ملل متحد که از خاکستر جنگ جهانی دوم با حضور ۵۰ عضو زاده شد، از آن زمان بعد گسترش چشمگیری یافت.هفتاد و پنج سال پس از آنکه کشورهای موسس سازمان ملل منشور این سازمان را در سانفرانسیسکو امضا کردند و وعده دادند نسل های بعدی را از آفت جنگ نجات دهند، درگیری ها همچنان در جهانی ادامه دارد که با نابرابری، گرسنگی و بحران گسترده آب و هوایی دست به گریبان است.«سیمونه تا سوماروگا» رئیس جمهوری سوئیس در مجمع عمومی سازمان ملل گفت: ما می توانیم از سازمان ملل به این دلیل انتقاد کنیم، اما وقتی این سازمان را مقصر می دانیم، در واقع درمورد چه کسی سخن می گوئیم؟ وی افزود: ما در واقعیت درمورد خودمان حرف می زنیم، زیرا سازمان ملل تشکیل شده از کشورهای عضو است و اغلب کشورهای عضو هستند که مانع کار این سازمان می شوند.در این میان، تنش در جلسه شورای امنیت سازمان ملل زمانی نمود پیدا کرد که آمریکا و چین به عنوان دو عضو دائم این شورا که از حق وتو برخوردارند، یکدیگر را به سوءمدیریت کرونا و سیاسی کردن این بیماری متهم کردند.روسیه همچون سال های اخیر از پکن حمایت کرد، مساله ای که از عمق شکاف در قدرتمندترین نهاد سازمان ملل که مسئول حفظ صلح و امنیت جهانی است، حکایت دارد و ناتوانی این سازمان برای رسیدگی به موضوعات مهمی چون درگیری در کشورهای مختلف را به رخ می کشد.در همین حال، امانوئل مکرون رئیس جمهوری فرانسه گفت: سازمان ملل برای توافق روی موضوعاتی اندک، چنان به سختی افتاده است که خطر عجز و ناتوانی این نهاد را نمایان می کند.وی افزود: جوامع ما هرگز تا این حد وابستگی متقابل نداشته اند و در برهه ای که همه این رویدادها رخ می دهد، هیچ گاه تا این اندازه ناهماهنگ و غیرمتحد نبوده ایم.«اوهورو کنیاتا» رئیس جمهوری کنیا نیز گفت که سازمان ملل در هفتاد و پنج سالگی پیرتر از اکثر اعضای خود و همچنین پیرتر از ۹۶ درصد از جمعیت جهانی اش است.وی افزود: امروزه اکثریت مشخص جمعیت جهانی نمی توانند با شرایط تاسیس این سازمان ارتباط برقرار کنند و این سوال مطرح است که این نهاد اکنون برای جهان چه به ارمغان می آورد؟.از منظر رهبران بسیاری، مهمترین نقش سازمان ملل گردهم آوردن قدرت های جهانی برای مذاکره است، اما موارد ناامیدکننده بسیاری درارتباط با قوانین این سازمان وجود دارد از جمله آنکه همه ۱۹۳ کشور ملزم به توافق درمورد اسناد کلیدی همچون اعلامیه بزرگداشت هفتاد و پنج سالگی این سازمان هستند، امری که به ماه ها زمان برای مذاکره نیاز دارد.

متداوم ترین موضوع مورد بحث که در سال ۱۹۷۹ میلادی آغاز شد و ۴۰ سال است که پایانی ندارد، اصلاحات شورای امنیت است، نهادی که پنج عضو دائم آن (آمریکا، چین، روسیه، فرانسه و انگلیس) ساختار قدرت بین المللی را در پایان جنگ جهانی دوم منعکس می کنند. کرسی ۱۰ عضو دیگر این شورا در میان اعضایی که دوره های دو ساله را در اختیار دارند، متغیر است.

اگرچه حمایت گسترده ای از اصلاحات این شورای ۱۵ عضوی برای انعکاس واقعیات حال جهان وجود دارد، تلاش ها در سطح رقابت های ملی و منطقه ای باقی مانده است.

اختلافات عمیق در سال ۲۰۰۵، مجمع عمومی را بر آن داشت تا زمان بررسی سه قطعنامه در مورد اقدامات مربوط به توسعه در این سازمان را به بعد موکول کند.

یکی از این قطعنامه ها بدنبال کرسی دائم بدون حق وتو برای آلمان، ژاپن، برزیل و هند در شورایی ۲۵ عضوی بود.

گروهی از کشورهایی با رده متوسط از جمله ایتالیا و پاکستان در قالب قطعنامه دیگر خواستار شورایی ۲۵ عضوی با ۱۰ کرسی جدید غیر دائم بودند.در این میان، اتحادیه آفریقا نیز در قطعنامه سوم شورایی متشکل از ۲۶ عضو با شش کرسی اضافی دائم از جمله دو کرسی برای آفریقا با حق وتو و پنج کرسی غیردائم می خواست.در آن سال، رهبران جهان خواستار اصلاحات زودهنگام در شورای امنیت شدند تا این شورا، موثرتر و واضح تر باشد.نارندرا مودی نخست وزیر هند در سخنرانی خود در مجمع عمومی سازمان ملل این پرسش را مطرح کرد: هند قرار است تا کی از ساختار تصمیم گذاری سازمان ملل بیرون نگه داشته شود؟

آنگلا مرکل صدراعظم آلمان نیز در سخنرانی خود در مجمع عمومی سازمان ملل گفت: شورای امنیت اغلب در زمان تصمیمات روشن به بن بست می رسد و اصلاحات لازم است تا سازمان ملل در موقعیت تسلط بر چالش های جهانی در قرن ۲۱ قرار گیرد. وی افزود: در پایان، سازمان ملل می تواند فقط به اندازه اتحاد اعضای خود موثر باشد. شورای امنیت از پانزده عضو تشکیل شده است: پنج عضو دائم و ۱۰ عضو غیر دائم. اعضای دائمی شورای امنیت عبارتند از چین، فرانسه، اتحاد جماهیر شوروی (که پس از فروپاشی، فدراسیون روسیه جایگزین آن شده است)، انگلستان و ایالات متحده آمریکا. ۱۰ عضو غیر دائمی شورای امنیت را مجمع عمومی با توجه به مشارکت اعضای سازمان ملل متحد در حفظ صلح و امنیت بین المللی و دیگر اهداف سازمان و همچنین بر مبنای توزیع عادلانه جغرافیایی انتخاب می کند. اعضای غیر دائم شورای امنیت برای یک دوره ۲ ساله انتخاب می شوند. برخی کشورها مانند برزیل، آلمان، هندوستان و ژاپن بارها تقاضای اصلاح منشور و اضافه شدن به جمع اعضای دائمی شورای امنیت را مطرح کرده اند.

سرمقاله

راهکاری برای کاهش دغدغه معیشتی مردم

بهروز محبی نجم‌آبادی
عضو کمیسیون برنامه مجلس

یکی از راه‌های کاهش دغدغه مردم بحث تامین کالاهای اساسی است که در این راستا مجلس بویژه این کمیسیون مدت زمان بسیاری را برای بررسی طرح معیشتی صرف کرد. بیشترین بار شرایط فعلی کشور و مشکلات اقتصادی بر دوش طبقات متوسط و پایین جامعه قرار دارد بنابراین حاکمیت در شرایطی که معیشت مردم با خطر مواجه شده باید زمینه کاهش و حل این مشکلات را فراهم کند.یکی از راه‌های کاهش دغدغه مردم بحث تامین کالاهای اساسی است که در این راستا مجلس بویژه کمیسیون برنامه، بودجه و محاسبات مدت زمان بسیاری را برای بررسی طرح تامین کالاهای اساسی یا همان طرح معیشتی صرف کرد و جلسات متعددی را هم با حضور کارشناسان سازمان برنامه و بودجه، وزارت تعاون، کار و رفاه اجتماعی و مرکز پژوهش‌های مجلس برگزار کرد. براساس جمع‌بندی نهایی مقرر شد، مبالغی به ازای تعداد افراد خانوار در چند نوبت طی ۶ ماه باقی مانده تا پایان سال در کارت الکترونیکی سرپرست خانواده به منظور خرید کالاهای اساسی واریز شود. در این طرح ما نمی توانستیم حکم یا بار مالی جدیدی را برای قانون بودجه ایجاد کنیم بنابراین تصمیم به تغییر اولویت‌ها در بودجه سال ۹۹ گرفته شد و از محل درآمدهای اختصاصی، منابع مالی اجرای طرح معیشتی تامین شد. همچنین برای تعیین جامعه هدف براساس هماهنگی با دستگاه‌های دولتی حدود ۶۰ میلیون نفر در دو گروه ۲۰ و ۴۰ میلیون نفری برای دریافت کالاهای اساسی در نظر گرفته شد.برای گروه اول که تحت سرپرستی کمیته امداد و سازمان بهزیستی قرار دارند، ۱۲۰ هزار تومان و برای ۴۰ میلیون نفر مابقی ۶۰ هزار تومان برای خرید تنها کالاهای اساسی تعریف و تعیین شده واریز خواهد شد.براساس رایزنی‌ها با سایر قوا بویژه قوه مجریه زمینه اجرای این طرح فراهم تا قسمتی از مشکلات مردم را کاهش دهیم./خانه ملت

سیاست داخلی

حقوق بشر واقعی محترم است

رئیس قوه قضاییه: حقوق بشر واقعی محترم است
رئیس قوه قضاییه گفت: حقوق بشر واقعی و برخاسته از دین را محترم می‌شماریم.به گزارش قوه قضاییه، سید ابراهیم رئیسی در جلسه صبح امروز شورای عالی قوه قضاییه، با اشاره به سفر اخیر خود به استان اردبیل که پنجشنبه گذشته در ادامه سفرهای استانی وی صورت گرفت، پیگیری رفع مشکلات واحدهای تولیدی استان را از مهم‌ترین دستاوردهای این سفر عنوان کرد.رئیس قوه قضاییه گفت: رونق تولید و خدمات و حمایت از تولیدکننده، همانند مبارزه با فساد از مأموریت‌های اصلی و مستمر دستگاه قضایی است و همکاران ما در بخش‌های مختلف قضایی تلاش می‌کنند هیچ کارخانه‌ای تعطیل یا نیمه تعطیل نشود و هیچ تولیدکننده‌ای زمین نخورد.رئیسی افزود: دستگاه قضایی در راستای مأموریت خود در دفاع از حقوق عامه، از کارگران غیور و متخصص و متعهد و کارفرمایان و کارآفرینان و سرمایه‌گذاران که غیرتمندانه برای رونق تولید تلاش می‌کنند همه جانبه حمایت می‌کند و رفع مشکلات آن‌ها در نظام اداری و قضایی را وظیفه خود می‌داند.

کلیه مرزهای کشور با عراق مسدود است

ستاد مرکزی اربعین حسینی اعلام کرد: کماکان کلیه مرزهای کشور با کشور عراق مسدود بوده و بنابر مصوبات ستاد مرکزی اربعین و ستاد ملی مدیریت بیماری کرونا، هرگونه تجمع و راهپیمایی به سمت مرزها و یا اماکن مقدسه ممنوع می باشد.به گزارش پایگاه اطلاع رسانی وزارت کشور، در اطلاعیه ستاد مرکزی اربعین آمده است: علیرغم صدور اطلاعیه ها و اطلاع رسانی های انجام شده مبنی بر مخالفت دولت عراق و همچنین ستاد ملی مدیریت بیماری کرونا با هرگونه سفر به کشور مذکور ؛ متاسفانه عده ای تلاش دارند با سوء استفاده از نیات پاک عاشقان و سرسپردگان به بارگاه حسینی(ع) با درج آگهی در درگاههای اینترنتی ناشناس و غیرمجاز و یا تحریک مومنین در برخی از اجتماعات ؛ آنان را به سوی مرزهای غرب و جنوب غرب کشور رهسپار نمایند.

ایران از ثبات و همزیستی اقوام بوسنی حمایت می کند

سفیر جمهوری اسلامی ایران در بوسنی هرزگوین گفت: ایران همواره از ثبات، یکپارچگی و همزیستی مسالمت آمیز همه اقوام و توسعه بوسنی و هرزگوین حمایت می کند.به گزارش اداره کل اطلاع‌رسانی و امور سخنگویی وزارت امور خارجه، رضا قلیچ خان سفیر جمهوری اسلامی ایران در مراسمی استوارنامه خود را به شفیق جعفرویچ رییس شورای ریاست جمهوری بوسنی و هرزگوین تقدیم کرد.قلیچ خان در این مراسم گفت: در تحولات سه دهه اخیر دولت و ملت ایران همواره در کنار مردم بوسنی و هرزگوین بوده‌اند و جمهوری اسلامی ایران همواره از ثبات، یکپارچگی و همزیستی مسالمت آمیز همه اقوام و توسعه بوسنی و هرزگوین حمایت کرده و خواهد کرد.

دولت در نیمه اول سال یک ریال به بانک مرکزی وابستگی نداشت



گروه اقتصاد- وزیر اقتصاد و دارایی از نشانه های بارقه امید اقتصادی در ۶ ماهه دوم سال خبر داد و گفت: دولت در ۶ ماهه نخست سال حتی یک ریال به بانک مرکزی وابستگی نداشت. فرهاد دژپسند در گفتگو با برنامه رهیافت رادیو اقتصاد با اشاره به حواشی های بسیار و بی اساس در خصوص کسری بودجه و برداشت دولت از بانک مرکزی خاطر نشان کرد: دولت در ۶ ماهه نخست سال حتی یک ریال به بانک مرکزی وابستگی نداشت.وی افزود: از اقدامات مهم دولت برای جایگزینی تامین مالی می توان به صرفه جویی هزینه ها، عرضه دارایی های دولتی بصورت فراگیر، فروش اوراق و نیز وصول مالیات اشاره کرد.وزیر اقتصاد اشاعه فرهنگ مصرف و تولید داخلی را از راهکارهای مقابله با فشارهای تحریم های دشمنان دانست و گفت: در حال حاضر استعمارگران از طرق مختلف همچون بستن مبادی ارز خارجی، صدور کالا و خدمات و محدود کردن عملکرد فعالان تجارت خارجی سعی بر فشار حداکثری بر مردم و کشور را دارند که می توان با مصرف تولیدات داخلی مانند ایستادگی و مقاومت زمان جنگ این حلقه را بشکنیم. دژپسند صادرکنندگان و فعالان بخش خصوصی را به مثابه بازیگران اصلی دفاع اقتصاد دانست و افزود: امروزه دشمن با بهره گیری از ابزار های پلیدانه تمام مبادلات ما را مورد هدف قرار داده و امید است که با همیاری بخش خصوصی و با صادرات غیر نفتی بتوانیم ارزهای حاصل از صادرات بیشتری را برای کشور تامین کنیم.وی با اشاره به ایستادگی ملت در ۸ سال جنگ تحمیلی و نیز جنگ اقتصادی کنونی متذکر شد: مردم با همدلی و عزم ملی در برابر تمام توطئه های استعمارگران ایستاده اند.دژپسند در پایان گفت:مقاومت مردم ایران در رسی به دشمنان انقلاب بود که این انقلاب سرنگون نمی شود و به اهداف پلید خود نخواهند رسید.

فرازو فرود برنامه ریزی طرحی برای ۷.۵ دهک جامعه از سوی کارشناس درگفتگو با «شروع» تشریح شد ؛

تراژدی بازگشت کوپن به سبد خانوار



گروه اقتصاد- تامین کالاهای اساسی با کوپن، سیاستی که یادآور شرایط اقتصادی ایران در دوران پس از جنگ است هر بار مطرح می‌شود، موجی از اظهارنظرهای منتقد و مخالف را با خود همراه می کند. پیشنهاد کوپنی شدن اقتصاد، یک بار در سال ۹۲، پس از بحران ارزی سال ۹۱ و باردیگر نیز سال ۹۸، بعد از حاشیه‌سازی ارز ۴۲۰۰ تومانی، از سوی برخی کارشناسان اقتصادی نزدیک به دولت مطرح شد، اما این بار مجلس یازدهم به دنبال اجرای قطعی این سیاست تعدیل اقتصادی است. کمیسیون برنامه و بودجه مجلس اخیراً گزارش نهایی طرح تأمین کالاهای اساسی برای ۶۰ میلیون نفر در قالب کارت‌های الکترونیکی را تکمیل و برای طرح در صحن به هیئت رئیسه ارسال کرد که بر اساس آن قرار است برای تامین بخشی از نیازهای معیشتی خانوارهای کم برخوردار، در شش ماهه دوم سال ۱۳۹۹ و به صورت ماهانه، یارانه اعتبار خرید به کارت یارانه نقدی سرپرست خانوار واریز شود. روز (یکشنبه) کمیسیون برنامه و بودجه طرح اختصاص کالابرگ برای تامین کالاهای اساسی را تقدیم هیات رییسه کرد و در صورتی که این طرح در مجلس رای بیاورد به زودی اجرایی خواهد شد. بر اساس این طرح دولت مکلف است به منظور تامین بخشی از نیازهای معیشتی خانوارهای کشور به ویژه خانوارهای کم برخوردار، در شش ماهه دوم سال ۱۳۹۹ و به صورت ماهانه، یارانه اعتبار خرید به هر فرد ایرانی شناسایی شده در طرح معیشت خانوار (موضوع ردیف (۳۱) جدول تبصره ۱۴ قانون بودجه سال ۱۳۹۹ کل کشور) را از طریق به کارت یارانه نقدی سرپرست خانوار واریز کند. این اعتبار صرفا برای تامین کالای اساسی و ضروری در نظر گرفته شده و وزارت صنعت، معدن و تجارت (صمت) موظف است امکان تخفیف در خرید این کالاها را برای مشمولان فراهم کند. همچنین خانوارهایی که سطح درآمد آنها کمتر از مبلغ حداقل دستمزد است، از دو برابر یارانه سایر خانوارهای مشمول بهره‌مند می‌شوند که شناسایی این خانوارها نیز به عهده وزارت تعاون، کار و رفاه اجتماعی است.

■مشمولان طرح چه کسانی هستند؟

بر اساس اظهارات یکی از اعضای کمیسیون برنامه و بودجه مجلس، این طرح برای ۷.۵ دهک جامعه برنامه ریزی شده است. یعنی افرادی که درآمد حداقلی دارند و معیشت آنها با سختی روبه‌رو شده است. احتمالا هر مرحله هر نفر حدود ۶۰ هزار تومان دریافت می کنند و به افرادی که کمتر از حداقل دستمزد درآمد دارند که خانواده های کمیته امداد، بهزیستی و رزمندگان معسر از جمله آن‌ها هستند، حدود ۱۲۰ هزار تومان به ازای هر نفر و در هر مرحله پرداخت خواهد شد.

■کالابرگ به کدام کالاها تخصیص می‌یابد؟

اسامی کالاهای اساسی که مشمولان طرح کالابرگ می توانند با مبالغ دریافتی آن‌ها را خریداری کنند هنوز اعلام نشده و قرار است بعد از تصویب طرح از سوی وزارت کار، تعاون و رفاه اجتماعی فهرست آنها اعلام شود، اما تاکنون می‌دانیم که کالاهایی که همچنان با ارز ۴۲۰۰ تومانی وارد می‌شوند در این طرح عرضه خواهند شد. در حال حاضر نهاده‌های تولید گوشت مرغ و تخم‌مرغ، گوشت قرمز شامل ذرت، جو، کنجاله سویا، روغن خام و دانه‌های روغنی ارز دولتی دریافت می کنند.

■منابع این طرح از کجا تامین می‌شود؟

منابع مورد نیاز برای اجرای این بند نیز تا سقف ۳۰ هزار میلیارد تومان به نسبت مساوی از محل افزایش اعتبار بند (و) تبصره (۲) مندرج دربند (ب) این قانون) و مصارف جدول تبصره (۱۴) قانون بودجه سال ۱۳۹۹ کل کشور به استثنای ردیف‌های (۹)، (۱۰)، (۱۱)، (۲۳)، (۲۴)، (۲۵)، (۲۶)، (۲۷)، (۲۸)، (۲۹) و (۳۱) تامین می‌شود. ردیف های تبصره ۱۴ قانون بودجه شامل هدفمندی یارانه ها و ۱۵ هزار میلیارد تومان از بند «و» تبصره دو قانون بودجه هم با فروش بعضی از دارایی های دولت تأمین خواهد شد.

■کوپن چگونه بازگشت؟

بحث کوپن یا کالابرگ الکترونیکی از تابستان سال ۱۳۹۷ و با افزایش قیمت کالاهای اساسی از سوی وزارت کار، تعاون و رفاه اجتماعی مطرح و قرار شد که کالاهای اساسی در قالب وجه نقد یا کوپن الکترونیک تامین شود. اواخر سال ۱۳۹۷ هم کمیسیون تلفیق مجلس بازگشت دوباره کوپن الکترونیکی را تصویب کرد اما در نهایت تابستان سال گذشته وزارت صمت اعلام کرد که کالای اساسی به اندازه کافی در کشور وجود دارد و فعلا برنامه‌ای برای توزیع آن به صورت کوپنی در دستور کار این وزارتخانه قرار نگرفته و بنابراین طرح تامین کالای اساسی در قالب کوپن الکترونیکی تاکنون به جریان نیفتاده است. اما با روی کار آمدن مجلس یازدهم دوباره بحث توزیع کالای اساسی در قالب کوپن مطرح شد و حدود سه هفته پیش نایب رئیس کمیسیون برنامه و بودجه اعلام کرد که طرح کالا برگ الکترونیکی در کمیسیون های تخصصی مجلس درحال بررسی است و درصورت تامین بودجه پیش بینی شده، برای یک خانواده چهار نفره ۴۰۰ هزار تومان و خانواده های چهار نفر به بالا ۵۰۰هزار تومان تسهیلات خرید در نظر گرفته می‌شود. میثم هاشم‌خانی، تحلیلگر اقتصادی نیز اخیرا به ایسنا گفته بود که در حال حاضر منابع مالی برای افزایش ۱۰ برابری یارانه نقدی، بدون ایجاد تورم وجود دارد و می‌تواند از فشارهای اقتصادی به گروه‌های فقیر و متوسط جلوگیری کند.

■عدالت در توزیع

کامران ندری، عضو هیات علمی پژوهشکده پولی و بانکی کشور در گفتگو با «شروع» از شرایط بازگشت کوپن به اقتصاد گفت: باید توجه داشت که در ایران فقط ۳ دهک درآمدی به حمایت مالی نیاز دارند و بیشتری تمرکز این سه دهک نیز روی کالاهای استراتژیک از جمله نان و مواد پروتئینی است؛ بنابراین پرداخت سوبسید به کل تقاضا در اقتصاد موجب شکاف بیشتر طبقاتی خواهد شد. به گفته ندری ؛اگر اقتصاد کوپنی شود، حتماً بازار سیاه برای کالاها هم ایجاد می‌شود. معایب سیستم کوپنی به‌مراتب از محاسنش بیشتر است. من تعجب می کنم چرا این انرژی، وقت و هزینه را صرف اصلاح نظام مالیاتی نمی کنیم؟ اصلاح نظام مالیاتی امکان پذیر است و تکنولوژی فعلی این اجازه را می‌دهد، فقط یک اراده و همت می‌خواهد و به مراتب کم‌هزینه‌تر از کوپنی شدن اقتصاد است. این کارشناس اقتصادی ادامه داد: سیستم کوپنی یک نظام نظارتی خیلی قوی می‌خواهد که اگر نداشته باشید اصلاً به هدف اصابت نمی کند. اگر هم بخواهید این سیستم نظارتی خیلی قوی را ایجاد کنید، باید یک بورو کراسی عریض و طویل با هزینه‌های خیلی کلان ایجاد کنید. به جای اینکه این هزینه‌ها ایجاد شود، اگر به همه یکسان پرداخت کنیم به‌صرفه‌تر است. وی گفت :توزیع کالابرگ در کشورهای توسعه‌یافته با شرایط خاص اجرا شده و تنها برای دهک‌های بسیار پایین درآمدی، توصیه می‌شود. در کشورهای دیگر هم برای اقشار بی‌خانمان، افرادی که در گوشه خیابان زندگی می کنند و محتاج غذای روزشان هستند، کوپن‌هایی وجود دارد. این افراد به موسسات خیریه مراجعه می کنند و کوپن‌ها را می‌دهند و غذای روزشان را دریافت می‌کنند. این روند با وضعیت فعلی اقتصاد ما کاملاً متفاوت است. آنها افرادی هستند که به دلایل مشکلات روانی، مصرف مواد مخدر یا الکل و... بی‌خانمان شده‌اند و گروه‌های خیری هم وجود دارند که با دادن ژتون‌هایی غذای روز این افراد را تامین می‌کنند. به گفته ندری ، شاید در کشورهای دیگر وجود داشته باشد، اما از انجام این کار در سطح ملی اطلاعی ندارم. معمولاً کشورهای توسعه‌یافته نظام مالیاتی بسیار قوی و محکمی دارند که در آن همه افراد، درآمدی را که در طول سال کسب می کنند اعلام می کنند و بررسی می‌شود. طی این فرایند اگر درآمد یک فرد از حدی پایین‌تر باشد، مشمول دریافت یارانه می‌شود. فرض کنید شما اعلام می کنید که درآمدتان در طول سال مثلاً ۲۵ میلیون تومان است، دولت معتقد است چون در تهران زندگی می کنید حداقل باید ۴۵ میلیون تومان درآمد داشته باشید تا بتوانید حداقل‌های زندگی‌تان را تامین کنید. آنها ۱۰ میلیون تومان را به شکل یارانه نقدی پرداخت می کنند. از آن سو، اگر درآمدتان از ۴۰ میلیون تومان بالاتر باشد، مشمول پرداخت مالیات می‌شوید. نظام مالیاتی این کشورها خیلی قوی و کارآمد است. در همین کشورهایی که چنین نظام مالیاتی قوی و محکم و کارآمدی دارند ممکن است به اشخاص بی‌خانمان هم ژتون یا کوپنی بدهند برای اینکه بتوانند غذای روزشان را از موسسه‌های خیریه دریافت کنند.

سکه به ۱۳ میلیون و ۶۰۰ هزار تومان رسید

دلار ۲۸ هزار و ۷۰۰ تومان

گروه اقتصاد- قیمت هر قطعه سکه تمام بهار آزادی طرح جدید دیروز در معاملات بازار آزاد تهران به ۱۳ میلیون و ۶۰۰هزار تومان رسید. همچنین قیمت هر قطعه سکه تمام بهار آزادی طرح قدیم ۱۳ میلیون و ۲۰۰ هزار تومان، نیم سکه ۷ میلیون و ۴۵۰ هزار تومان، ربع سکه ۴ میلیون و ۴۵۰ هزار تومان و سکه یک گرمی ۲ میلیون و ۳۰۰ هزار تومان است. قیمت هر اونس طلا در بازارهای جهانی نیز ۱۸۵۸ دلار و ۸۳ سنت و هر گرم طلای ۱۸ عیار یک میلیون و ۲۶۴ هزار و ۳۶۵ تومان است. قیمت هر دلار آمریکا (اسکناس) در صرافی های بانکی، به ۲۸ هزار و ۷۰۰ تومان رسید.. قیمت هر دلار آمریکا (اسکناس) در صرافی‌های بانکی، دیروز به ۲۸ هزار و ۷۰۰ تومان رسید. روز گذشته قیمت خرید هر یورو نیز در صرافی‌های بانکی ۳۳ هزار و ۳۰۰ تومان و قیمت فروش آن ۳۳ هزار و ۴۰۰ تومان است. بانک مرکزی نرخ رسمی ۴۷ ارز را برای روز گذشته اعلام کرد که بر اساس آن نرخ ۲۷ ارز افزایش و قیمت ۹ واحد پولی کاهش یافت. نرخ ۱۱ ارز دیگر نیز ثابت بود. بر اساس اعلام بانک مرکزی هر دلار آمریکا برای دیروز بدون تغییر نسبت به روز گذشته، ۴۲ هزار ریال قیمت خورد. همچنین هر پوند انگلیس با افزایش ۱۱۲ ریالی به قیمت ۵۳ هزار و ۶۴۲ ریال و هر یورو نیز با ۱۵ ریال رشد، ۴۸ هزار و ۸۷۲ ریال اعلام شد. افزون بر این، هر فرانک سوئیس ۴۵ هزار و ۲۲۵ ریال، کرون سوئد ۴ هزار و ۶۰۵ ریال، کرون نروژ ۴ هزار و ۳۹۸ ریال، کرون دانمارک ۶ هزار و ۵۶۴ ریال، روپیه هند ۵۷۱ ریال، درهم امارات متحده عربی ۱۱ هزار و ۴۳۷ ریال، دینار کویت ۱۳۷ هزار و ۱۰۴ ریال، یکصد روپیه پاکستان ۲۵ هزار و ۳۷۱ ریال، یکصد ین ژاپن ۳۹ هزار و ۸۶۷ ریال، دلار هنگ کنگ ۵ هزار و ۴۲۰ ریال، ریال عمان ۱۰۹ هزار و ۲۳۴ ریال و دلار کانادا ۳۱ هزار و ۳۹۷ ریال قیمت خورد. از سوی دیگر، نرخ دلار نیوزیلند ۲۷ هزار و ۵۵۱ ریال، راند آفریقای جنوبی دو هزار و ۴۶۰ ریال، لیر ترکیه ۵ هزار و ۴۷۵ ریال، روبل روسیه ۵۳۷ ریال، ریال قطر ۱۱ هزار و ۵۳۹ ریال، یکصد دینار عراق ۳ هزار و ۵۲۴ ریال، لیر سوریه ۸۲ ریال، دلار استرالیا ۲۹ هزار و ۶۴۵ ریال، ریال سعودی ۱۱ هزار و ۲۰۰ ریال، دینار بحرین ۱۱۱ هزار و ۷۰۳ ریال، دلار سنگاپور ۳۰ هزار و ۵۳۳ ریال، یکصد تاکای بنگلادش ۴۹ هزار و ۴۹۵ ریال، ده روپیه سریلانکا ۲ هزار و ۲۶۸ ریال، کیات میانمار ۳۳ ریال و یکصد روپیه نپال ۳۵ هزار و ۴۶۱ ریال تعیین شد.

ریزش ۵۴ هزار و ۹۵۵ واحد شاخص بورس تهران

ارزش معاملات به ۵,۲ هزار میلیارد تومان رسید

گروه اقتصاد- شاخص کل بورس اوراق بهادار تهران در پایان معاملات روز گذشته ۵۴ هزار و ۹۵۵ واحد ریزش کرد. بورس اوراق بهادار تهران با وجود این که نرخ دلار مرتب رو به افزایش است، اما همچنان شاخص کل بورس اوراق بهادار تهران در حال ریزش است که عده‌ای علت آن را محدود کردن نوسانگیری در بازار و ممنوعیت معاملات الگوریتمی می‌دانند. روز گذشته هم شاخص کل در پایان معاملات با ریزش ۵۴ هزار و ۹۵۵ واحد به رقم یک میلیون و ۵۱۵ هزار و ۹۳۲ واحد رسید. همچنین شاخص کل بورس با معیار هموزن با کاهش ۵ هزار و ۳۸۴ واحد به رقم ۴۰۲ هزار و ۲۶۷ واحد رسید. ارزش بازار بورس روز گذشته به ۵ میلیون و ۶۹۳ هزار میلیارد تومان رسید. معامله‌گران بیش از ۱,۸ میلیارد سهام، حق تقدم و اوراق مالی در قالب ۲۳۷ هزار فقره معامله و به ارزش ۲ هزار و ۶۸۵ میلیارد تومان داد و ستد کردند. اگر ارزش معاملات فرابورس را هم که به ۲ هزار و ۵۶۲ میلیارد تومان را در نظر بگیریم معامله‌گران در بورس اوراق بهادار و فرابورس بیش از ۵ هزار و ۲۴۷ میلیارد تومان داد و ستد کردند که این رقم به اندازه معاملات بورس در سال گذشته قبل از استقبال مردمی رسیده است. روز گذشته در فرابورس ایران هم شاخص کل ریزشی بوده و با کاهش ۳۸۸ واحد به رقم ۱۷ هزار و ۵۶۱ واحد رسید. ارزش بازار اول و دوم فرابورس ایران به بیش از یک میلیون و ۱۷۶ هزار میلیارد تومان رسید. معامله گران روز گذشته در فرابورس ایران بیش از ۱,۲ میلیارد سهام، حق تقدم و اوراق مالی در قالب ۵۲۸ هزار نوبت معامله و به ارزش ۲ هزار و ۵۶۲ میلیارد تومان داد و ستد کردند. گرچه بعد از تصمیم بورس مبنی بر حذف خرید و فروش یک سهم در یک روز و ممنوعیت معاملات الگوریتمی در بازار با هدف جلوگیری از فعالیت نوسان گیری انجام شد اما بعد از این مصوبه شاخص کل ریزش پیدا کرده است. به گفته برخی کارشناسان بورس اوراق بهادار تهران در حال گذر از یک مرحله سنتی به مرحله مردمی است به گونه‌ای که قبلا از حدود ۸۰ میلیون ایرانی حداکثر ۷ میلیون نفر کد سهامداری داشتند؛ یعنی ۱۰ درصد از مردم کد بورسی داشتند که از این تعداد هم کمتر از ۷۰۰ هزار نفر به صورت فعال بودند به گونه‌ای که در عرضه اولیه سهام شرکت‌ها تا سال گذشته حداکثر ۵۰۰ هزار تا ۷۰۰ هزار نفر شرکت می کردند، اما از امسال همزمان با آزادسازی سهام عدالت و قابل معامله شدن ۳۰ درصد سهام عدالت تعداد مشتریان بورس به شدت افزایش پیدا کرد به گونه‌ای که فقط حدود ۱۹ میلیون نفر روش مدیریت مستقیم سهام عدالت را برگزیدند و بقیه ۳۰ میلیون نفر هم از طریق شرکت‌های سرمایه‌گذاری وارد بورس شدند.

خرید خودرو و ساختمان توسط دستگاه‌ها؛ ممنوع

گروه اقتصاد- به‌زوال امسال، در سال آینده نیز دستگاه‌های اجرایی برای خرید خودروهای سواری و همچنین احداث و خرید ساختمان‌های جدید اداری با ممنوعیت مواجه اند، مگر این که در مواردی مستثنی شده باشد. سازمان برنامه و بودجه در بخشنامه بودجه سال ۱۴۰۰ به دستگاه‌های اجرایی اعلام کرده است که پیش‌بینی اعتبار برای خرید خودروهای سواری داخلی و خارجی ممنوع است، مگر به صورت استثنا در دستگاه‌های جدیدالتاسیس و یا جایگزینی با خودروهای فرسوده باشد. همچنین در رابطه با خرید و یا احداث ساختمان ممنوعیت‌هایی برای دستگاه‌های اجرایی اعمال شده؛ به‌طوری که هر گونه پیش‌بینی اعتبار برای احداث و خرید ساختمان‌های جدید اداری توسط دستگاه‌های اجرایی ممنوع است. در رابطه با ساختمان موارد استثنا وجود دارد که براساس آن موارد تغییر سطح تقسیمات کشوری، تجمیع ساختمان‌های اداری موجود و بازسازی ساختمان‌های اداری در حال تخریب بدون بار مالی جدید و تمرکززدایی و خروج از کلانشهرها بدون بار مالی خواهد بود. گفتنی است که در سال جاری نیز خرید خودروی سواری داخلی حداکثر به تعداد خروج خودروهای سواری و با رعایت مقررات و همچنین اعتبار مجازی که در اختیار آنها قرار دارد انجام می‌شود. در رابطه با خرید و یا ساخت ساختمان‌های جدید نیز ممنوعیت‌هایی وجود دارد؛ به طوری که احداث و خرید ساختمان های جدید اداری توسط دستگاههای اجرایی از جمله شرکت‌های دولتی ، بانک‌ها و موسسات انتفاعی وابسته به دولت ممنوع است.

بیمه و بانک

پیام مدیرعامل بانک صنعت و معدن به مناسبت سالگرد تأسیس این بانک

دکتر حسین مهری مدیرعامل بانک صنعت و معدن به مناسبت سالروز تأسیس این بانک پیامی صادر کرد. به گزارش پایگاه اطلاع رسانی بانک صنعت و معدن در متن این پیام آمده است: مایه بسی خوشبختی و مباهات است که افتخار دارم در آستانه هفتم مهر، سالگرد تاسیس بانک صنعت و معدن را خدمت همه عزیزان و مردم شریف سرزمینمان ایران تبریک بگویم. در حالی گذشت بیش از نیم قرن حیات پربار و سازنده بانک صنعت و معدن را پاس می‌داریم که در این دوران شاهد تحولات شگرفی در فناوری‌ها و محیط فعالیت بانک بوده‌ایم، اما خوشبختیم از اینکه کارنامه‌ای قابل‌قبول در همپایی با فناوری‌های روز و نیازهای جامعه هدف خود داشتیم و این سرمایه بزرگی است که زیربنای جایگاه فعلی بانک ما در اقتصاد و رشد صنعتی کشور است. از همان بدو تشکیل، هدف وجودی این بانک نه کسب سود، بلکه خدمت به توسعه صنعتی کشور بوده و همین امر علاوه بر ایجاد ذهنیتی جامعه‌محور در کارکنان، الهام‌بخش انگیزه‌ای مضاعف و تلاشی سازنده برای تحقق آرمان‌های اصلی بانک بوده است. عملکرد بانک به‌ویژه در سالیان اخیر و در بحبوحه مرارت‌ها و سختی‌های تحمیلی خود گواهی صادق بر این مدعاست.

اهدای یک دستگاه آمبولانس توسط بانک رفاه کارگران

بانک رفاه کارگران در راستای ایفای مسئولیت اجتماعی و حمایت از نظام سلامت کشور، یک دستگاه آمبولانس به دانشگاه علوم پزشکی جیرفت اهدا کرد. به گزارش روابط عمومی بانک رفاه کارگران، این بانک در راستای ایفای مسئولیت اجتماعی و به عنوان بانکی سلامت محور، انواع خدمات مالی و بانکی به دانشگاه‌های علوم پزشکی، بیمارستان ها و مراکز درمانی ارائه می کند و در همین راستا به منظور رفاه حال بیشتر شهروندان جیرفتی، یک دستگاه آمبولانس به دانشگاه علوم پزشکی این شهرستان اهدا شد.

افزایش ظرفیت تولید شمش فولاد کشور با تسهیلات بانک توسعه صادرات

فاز دوم طرح شرکت فولاد جنوب کاوه کیش با تامین مالی ۱۰۸ میلیون و ۸۰۰ یورویی بانک توسعه صادرات ایران توسط معاون اول رییس جمهور افتتاح شد. با آغاز این پروژه بالغ بر ۱۰۸ میلیون و ۸۰۰ هزار یورو برای تامین مالی طرح فاز دو و ۲۵ میلیون یورو تسهیلات برای طرح آب شیرین کن صنعتی به منظور تهیه آب مورد نیاز این بخش از کارخانه از سوی بانک توسعه صادرات ایران از محل منابع صندوق توسعه ملی پرداخت شد. لازم به ذکر است علی رغم همه تحریمها، بانک توسعه صادرات توانست در حوزه تامین تجهیزات و قطعات مورد نیاز در طول اجرای این پروژه موفق عمل کند. همچنین به همت بانک توسعه صادرات، با وجود محدودیتهای بین المللی ناشی از تحریم، نقل و انتقال مالی مرتبط با فاز دو طرح فولاد جنوب کاوه کیش بدون چالش انجام شد. زیرساختی بودن این طرح زمینه ایجاد اشتغال برای ۳۰۰ نفر به صورت مستقیم و ۱۰۰۰ نفر به صورت غیر مستقیم و رونق اقتصادی استان هرمزگان را فراهم کرده و نکته غرور آفرین در این میان، استفاده از توان کارشناسان داخلی برای تکمیل پروژه پس از خروج کارشناسان خارجی در ادامه تحریمهای غیرعادلانه از طرح است.

سه ویژگی متمایز تسهیلات مشارکت مدنی

رییس اداره کل نظارت و ارزیابی اعتباری بانک مسکن سه ویژگی متمایزکننده تسهیلات مشارکت مدنی این بانک در مقایسه با سایر بانک های اعطاکننده این نوع تسهیلات بخش مسکن را تشریح کرد. حسین حیدری رییس اداره کل نظارت و ارزیابی اعتباری بانک مسکن با بیان اینکه سبد اعتباری این بانک هر ساله متناسب با وضعیت بازار مسکن به روزرسانی و تقسیم بندی می شود، گفت: بانک مسکن به عنوان تنها بانک تخصصی فعال کشور در حوزه تامین مالی بخش ساخت و ساز، سبد متنوعی از تسهیلات مسکن از حوزه ساخت و ساز تا خرید را پیش بینی و تدارک دیده است. یکی از تسهیلات مهم این سبد، تسهیلات مشارکت مدنی است که به سه دلیل از سایر تسهیلات اعطایی توسط سایر بانک ها متمایز می شود. وی دلیل نخست را «شکل اجرایی دقیق» آن توصیف کرد و افزود: تسهیلات مشارکت مدنی (ساخت) یکی از ابزارهایی است که در وضعیت بانکداری کنونی، به شکل دقیق اجرا می شود. به این معناکه تسهیلات اعطایی قطعا در همان حوزه هدف یعنی ساخت و ساز مورد مصرف قرار می گیرد این درحالی است که ممکن است یکسری دیگر از تسهیلات به عنوان مثال تسهیلات خرید کالا به طور کامل در محل و هدف تعیین شده مصرف نشود. وی دومین ویژگی مهم این نوع تسهیلات بانک مسکن را «رعایت کامل قاعده مشارکت» عنوان و اظهار کرد: در این حوزه، بانک مسکن پس از پیشرفت فیزیکی پروژه تا یک مرحله مشخص و پس از برآورد هزینه ها توسط کارشناس ارزیابی، با تعیین سهم مشارکت هر یک از طرفین در احداث پروژه مشارکت خواهد کرد.

جهش تولید به روایت بانک ملی ایران

بانک ملی ایران در راستای همسویی با سیاست های دولت و رونق اشتغال در کشور، نگاه ویژه ای به بخش های اقتصادی و واحدهای تولیدی دارد به گونه ای که آمار تسهیلات سرمایه در گردش پرداختی این بانک در پنج ماه ابتدای امسال نشان می دهد طی این مدت بیش از ۳۶ هزار فقره از این تسهیلات پرداخت شده است. به گزارش روابط عمومی بانک ملی ایران، شبکه بانکی کشور با هدف حمایت از بخش تولید و کمک به افزایش اشتغال و رشد اقتصادی کشور، نگاه ویژه ای به تسهیلات سرمایه در گردش برای تامین مالی بنگاه های اقتصادی دارد و از این رو بانک ملی ایران نیز سهم قابل توجه ای از مجموع تسهیلات پرداختی خود را به سرمایه در گردش بنگاه های اقتصادی به‌ویژه بنگاه های کوچک و متوسط اختصاص داده است. در پنج ماه ابتدای امسال، ۱۲۷ هزار و ۷۵۹ میلیارد ریال تسهیلات سرمایه در گردش برای حمایت از تولید و اشتغال در ۳۶ هزار و ۷۵۹ فقره توسط این بانک پرداخت شده است. تسهیلات حمایتی بانک ملی ایران برای رونق تولید و اشتغال تنها به تسهیلات سرمایه در گردش خلاصه نمی شود و سبد تسهیلات این بانک برای بهره مندی تمامی بخش ها تنوع قابل توجهی دارد که در این زمینه می توان به تسهیلاتی نظیر خوداشتغالی و مشاغل خانگی، مشارکت مدنی، خرید دین، مرابحه، مضاربه، فروش اقساطی خرید کالاهای مصرفی با دوام و سایر تسهیلات نظیر تسهیلات خرد و تسهیلات اعلایی در اجرای طرح‌ها، پروژه‌ها و... اشاره کرد. این بانک در مدت مذکور به منظور حمایت از گردش چرخ بنگاه های اقتصادی کوچک و متوسط به عنوان موتور محرک صنعت کشور نیز بیش از ۳۶ هزار میلیارد ریال تسهیلات به این بخش ها اعطا کرده است.

تجلیل از سربازان امریه شرکت آبفا استان اصفهان



در هفته گرامیداشت دفاع مقدس و در روز سرباز، از سربازان امریه شرکت آب و فاضلاب استان اصفهان تجلیل به عمل آمد. معاون منابع انسانی و تحقیقات شرکت آبفا استان اصفهان در مراسم تجلیل از سربازان امریه گفت: وزارت نیرو یکی از وزارتخانه هایی است که از ظرفیت و تخصص افراد مشمول خدمت سربازی، در شرکت های تابعه خود بهره مند می شود. مجتبی قبادیان ادامه داد: از سربازان امریه آبفا انتظار می رود در واحدهایی که متناسب با تخصص شان به کار گرفته شده اند، نهایت تلاش خود را به خرج داده و متعهدانه به وظایف شان عمل کنند. وی اظهار داشت: شرکت آب و فاضلاب استان اصفهان با توجه به خدمات زیربنایی که به مردم می دهد، تمایل دارد از میان تحصیلکرده های متخصص مشمول به خدمت سربازی، امریه بپذیرد. معاون منابع انسانی و تحقیقات شرکت آبفا استان اصفهان به قدمت بیش از نیم قرن این شرکت پرداخت و اظهار داشت: سربازانی که دوران خدمت سربازی خود را در شرکت آبفا استان اصفهان طی می کنند باید بدانند که این شرکت یکی از قدیمی ترین شرکت ها در صنعت آبفا است که کارشناسان آن از دانش و تخصص مطلوبی برخوردار هستند، پس سربازان امریه باید از این فرصت نهایت استفاده را برده و دانش خود را ارتقا دهند. در ادامه مدیر روابط عمومی و آموزش همگانی شرکت آب و فاضلاب استان اصفهان گفت: نظام جمهوری اسلامی ایران این فرصت را به سربازانی که دارای تخصص لازم هستند داده که در دستگاه های مختلف دوران خدمت خود را سپری کنند، پس می طلبد که هم اکنون این فرصت مهیا شده توان بالقوه خود را به بالفعل در آورید. سید اکبر بنی طبا عنوان کرد: شما به عنوان یک نیروی متخصص و تحصیلکرده در شرکت آبفا به شمار می آیید پس از این فرصت استفاده کرده، زمینه های رشد و شکوفایی دانش خود را مهیا نمایید تا در آینده کسب تخصص لازم در صنعت آبفا، کاربرد لازم را برای شما به همراه داشته باشد. در این مراسم جانشین فرمانده بسیج شرکت آبفا استان اصفهان گفت: دوران سربازی زمانی برای خود سازی است و سعی کنید در این دوران بسترهای موفقیت را برای آینده شغلی تان مهیا کنید. احمدرضا نظری افزود: باید تمام تلاش خود را به خرج دهید که سربازان و مدافعان بسیار خوبی برای نظام جمهوری اسلامی ایران باشید.

خبر

دیدار سرپرست مخابرات منطقه اصفهان با خانواده شهدا

سرپرست مخابرات منطقه اصفهان به همراه جمعی از مسئولین این مجموعه شنبه پنجم مهرماه ۱۳۹۹ با حضور در منزل دو تن از شهدا و جانبازان مخابراتی با آرمان های امام (ره) و شهدا تجدید بیعت کردند. به گزارش روابط عمومی مخابرات منطقه اصفهان، ناصر مشایخی همزمان با هفته دفاع مقدس به همراه تنی چند از مسئولین این مجموعه با حضور در منزل شهید نوروزی و جانباز دفاع مقدس حجت الاسلام عسگری از ائمه جماعات مخابرات با ایشان دیدار و گفتگو کردند. وی در این دیدار، حضور دلاور مردانه و رشادت جوانمردانه شهدا و جانبازان در هشت سال دفاع مقدس را روایتی از عزم راسخ و همت بلند آنان در راه اعتلاء و سربلندی میهن عزیز و حفظ و صیانت از دستاوردهای نظام مقدس جمهوری اسلامی و آرمانهای رفیع حضرت امام خمینی (ره) دانست و گفت: خانواده های شهدا و جانبازان اسوه های صبر و استقامت هستند و حفظ آرمانهای شهدای والامقام و تکریم خانواده های معظم شهدا و جانبازان همواره موجب دلگرمی مسئولان در خدمات رسانی می شود. گفتنی است در این دیدارها جانباز عزیز حجت الاسلام عسگری و خانواده شهید نوروزی به بیان گوشه ای از خاطرات خود برای حضار پرداختند.

دیدار فرماندار آق قلا با مدیر مخابرات منطقه گلستان

در دیدار فرماندار آق قلا با مدیر مخابرات منطقه گلستان ، راهکارهای مختلف جهت ایجاد تعاملات بیشتر بررسی شد. به گفته روابط عمومی مخابرات منطقه گلستان ، امیر شیر توماج فرماندار آق قلا با مهندس شهمرادی مدیر مخابرات منطقه دیدار داشت. در این دیدار که با هدف بررسی زیر ساختهای مخابرات شهرستان آق قلا برگزار شده بود، به منظور ایجاد تعاملات بیشتر بین مخابرات و فرمانداری و دستگاههای اجرایی شهرستان ، راهکارهایی ارائه شد. مدیر مخابرات منطقه گلستان با اشاره به خدمات و سرویسهای متنوع مخابرات گفت : به جهت تسریع و سهولت در ارائه خدمات می بایست همکاری لازم بین دستگاههای اجرایی وجود داشته باشد تا بتوان بهترین خدمات را با کیفیت مناسب و مطلوب به مشتریان اختصاص داد. همچنین امیر شیر توماج فرماندار آق قلا با تشریح نیازهای مخابراتی شهرستان گفت : تاکنون مخابرات از هیچگونه تلاشی برای در اختیار گذاشتن خدمات با کیفیت به مردم دریغ نکرده است و آمادگی فرمانداری و دستگاههای اجرایی مستقر در شهرستان را برای همکاری های لازم اعلام کرد .

نصب کنتورهای هوشمند در پالایشگاه گاز ایلام

ایلام – خبرنگار شروع: رئیس مهندسی عمومی و اجرای طرحهای شرکت پالایش گاز ایلام گفت: کنتورهای الکترومغناطیسی پایش مصرف آب در شبکه های آب آتش نشانی و کنتورهای هوشمند بر روی خط خروجی چاه‌های تامین آب پالایش گاز ایلام نصب و راه اندازی شد. یوسف عزتی با بیان اینکه نصب و راه اندازی این تجهیزات اقدامی موثر برای حفاظت و مدیریت منابع آبی در این واحد صنعتی است، اظهار داشت: در یک مجموعه صنعتی نصب وسایل اندازه گیری با هدف تهیه آمار دقیق مصارف برای پایش، ممیزی، مدیریت و صرفه جویی در منابع آب بسیار حائز اهمیت است. وی ادامه داد: به همین منظور فلومترهای الکترومغناطیسی در خروجی شبکه های آب آتش نشانی، مخزن ۵۰۰۰ ورودی، تاسیسات لخته گیر و کنتورهای هوشمند سرچاهی در خروجی چاه های تامین آب پالایشگاه نصب گردید.

۷۸ میلیارد تومان تسهیلات کرونا در ایلام پرداخت شد

ایلام – خبرنگار شروع: مدیر کل تعاون، کار و رفاه اجتماعی ایلام گفت: تاکنون ۷۸ میلیارد تومان تسهیلات کرونا در ایلام به صنوف مختلف پرداخت شده است. شکرالله شیرخانی با بیان اینکه پرداخت وام های حمایتی کرونا و وام‌های کسب و کار و حوزه‌های حمل و نقل آسیب‌دیده از کرونا تا آخر مهرماه امسال تمدید شده است، اظهار داشت: تاکنون ۹ هزار و ۲۴۰ پرونده به ارزش ۷۸ میلیارد و ۴۰۰ میلیون تومان معادل ۵۲.۶ درصد کل تسهیلات به صنوف آسیب دیده از کرونا پرداخت شده است.

مدیر کل فرهنگ و ارشاد اسلامی استان ایلام:

«کتابسرا» مرکزی فرهنگی در راستای دریافت و توزیع کتاب

گروه سرزمین من - Sarzamin.SHouroo.1@gmail.com

مدیر کل فرهنگ و ارشاد اسلامی استان ایلام از اهدای بیش از ۲۱ هزار جلد کتاب از سوی «کتابسرا»ی اداره کل فرهنگ و ارشاد اسلامی استان در نیمه اول سال ۱۳۹۹ خبر داد. عمران خودآموز اظهار کرد: در شش ماهه اول سال ۹۹، بیش از ۲۱ هزار جلد کتاب در موضوعات، مذهبی، ادبی، دفاع مقدس و جنگ، آیینی، هنری، ورزشی، تخصصی، علمی، سیاسی، اجتماعی، ایلام شناسی، ادبیات عامیانه و... برای مخاطبان بزرگسال و کودک نوجوان، به ارزش بیش از ۵ میلیارد ریال از سوی «کتابسرا»ی اداره کل فرهنگ و ارشاد اسلامی استان اهدا و توزیع شده است. خودآموز گفت: فعالیت «کتابسرا» به عنوان مرکزی فرهنگی در راستای دریافت و توزیع هدف‌مند کتاب به جوامع مختلف هدف، قابل توجه و مهم است و خوشبختانه اقدامات خوبی را انجام داده است. وی تصریح کرد: «کتابسرا»ی این اداره کل تلاش داشته تا با برنامه‌ریزی‌های هدفمند و با نظارت این اداره کل ضمن شناسایی جوامع هدف، کتاب های لازم و مناسب و کارآمد را تهیه و به موقع تحویل دهد و نقش موثری در توسعه و ترویج فرهنگ کتاب و کتابخوانی ایفا کند. مدیر کل فرهنگ و ارشاد اسلامی استان تصریح کرد: اهدای کتاب، می تواند بنیادهای انگیزشی را در مخاطبان تقویت کند و یکی از اهداف کلان و بلند مدت این اداره کل، توسعه و ترویج حداکثری فرهنگ مطالعه و کتاب خوانی در جامعه بوده است. خودآموز تصریح کرد: شرایط اقتصادی امروز، امکان و قدرت خرید کتاب را از خوانندگان و علاقه‌مندان گرفته و این اداره کل با هدف توسعه ی فرهنگ کتابخوانی و عرضه و توزیع حداکثری کتاب به صورت رایگان و اهدا به جوامع هدف، تلاش هایی در راستا در کتابسرا با هدایت و هماهنگی این اداره کل انجام می دهد. مدیر کل فرهنگ و ارشاد اسلامی استان افزود: جام باشگاه های کتابخوانی کودک و نوجوان، عشایر و روستاییان دوستدار کتاب، جایزه ی کتاب سال استان، دفاتر نشر کتاب در استان، ادارات دولتی، سازمان های مردم نهاد، تلاشگران حقیقی و حقوقی عرصه ی توسعه ی کتابخوانی و تجهیز کتابخانه ها و برخی از جوامع هدف «کتابسرا»ی اداره کل فرهنگ و ارشاد اسلامی استان بوده که کتاب ها و منابع مطالعاتی اهدایی در نیمه ی اول سال به مبلغ پنج میلیارد ریال، دریافت کرده اند. خودآموز تصریح کرد: در اجرای این فرایند تلاش داشته ایم تا علاوه بر اهدای کتاب به عنوان مهمترین منبع مطالعاتی، اقلام فرهنگی همچون: نرم افزارهای ادبی، مذهبی، قرآنی، کتابچه های دینی و مذهبی، کارت های ادعیه، مجلات علمی تخصصی و عمومی، کتابچه با موضوع روش ها و الگوهای زندگی ایرانی – اسلامی و... نیز به جوامع مورد نظر اهدا شود. وی ادامه داد: یکی از سیاست های این اداره کل، توسعه و ترویج فرهنگ کتاب و کتابخوانی در مناطق محروم و حاشیه ای بوده که خوشبختانه توسط تسهیلگران و تلاشگران این حوزه اقدامات خوب و مناسبی انجام و کتاب و اقلام فرهنگی به این عزیزان اهدا و توزیع شده است. مدیر کل فرهنگ و ارشاد اسلامی استان افزود: بخشی از کتاب های «کتابسرا»ی این اداره کل توسط مؤلفان، نویسندگان، شاعران و پژوهشگران بومی و ایلامی تالیف و گردآوری و آفرینش شده و ناشران ایلامی آن را منتشر کرده اند و این اداره کل با هدف حمایت حداکثری از جامعه ی مؤلفان و ناشران کتاب و آثار این عزیزان با تیراژ بالا و حداکثری خریداری و توسط کتابسرا اهدا شده است.



افتتاح مجهزترین و جدیدترین بازار کوثر در شهر اصفهان

باحضور شهردار اصفهان و جمعی از مدیران شهری در سیزدهمین برنامه «هر یکشنبه، یک افتتاح» پانزدهمین بازار روز کوثر با ۱۲۰ میلیارد ریال اعتبار در شهرک زاینده رود (پینارت) و منطقه چهار شهر اصفهان افتتاح شد. به گزارش اداره ارتباطات رسانه ای شهرداری اصفهان، قدرت اله نوروزی شهردار اصفهان در ادامه سلسله برنامه های «هر یکشنبه یک افتتاح» و در آیین بهره برداری از بازار کوثر شماره ۱۵ واقع در منطقه ۴ شهرداری اصفهان، اظهار کرد: طی سه ماه گذشته این سومین بار است که در حوزه مربوط به سازمان میادین و فرآورده های کشاورزی شهرداری اصفهان برنامه های خود را اعم از کلنگ زنی و افتتاح ادامه می دهیم؛ در این مدت پس از بازار کوثر منطقه ۱۳، بازار کوثر شماره ۱۵ در منطقه ۴ دومین بازاری است که به بهره برداری می رسد. وی با بیان اینکه در آینده نزدیک بازار کوثر شهید کشوری نیز راه اندازی می شود، تصریح کرد: کلنگ یک بازار کوثر دیگر نیز در سپاهان شهر زده شد، ایجاد فضایی برای دسترسی مردم به مرکزی که همه کالاها و مواد مورد نیاز خود را یکجا تامین کنند امری است که زندگی را برای مردم منطقه ۴ آسانتر می کند؛ زیرا با افتتاح این بازار کوثر خرید، امور زندگی آنها آسانتر می شود. شهردار اصفهان ادامه داد: این خدماتی است که طی چند سال گذشته با سرعت در حال رشد است و این رشد سیر افزایشی خوبی را طی کرده است. چیزی که در همه این تلاش ها مد نظر مدیران شهرداری است رضایت همه شهروندان مبتنی بر رفع نیازهای آنان است تا دسترسی مردم به امکانات راحت تر و قیمت ها در این بازارهای کوثر ارزانتر باشد.

بهره برداری از گازرسانی به فاز دوم شهرک شهید کشوری

به گزارش روابط عمومی شرکت گاز استان اصفهان، مدیرعامل این شرکت، از بهره برداری گازرسانی به فاز دوم شهرک شهید کشوری خبر داد. سید مصطفی علوی، گفت: عملیات اجرای لوله گذاری تغذیه وشبکه به صورت فولادی و پلی اتیلن نزدیک به ۳ هزار متر در سایزهای متفاوت و همچنین ساخت و نصب یک مورد ایستگاه تقلیل فشار TBS و ۸ مورد ایستگاه MS و MRS صورت پذیرفت. وی، افزود: با تلاش و همت همکاران اجرای طرح ها با وجود شرایط خاص منطقه و زمین های صد در صد سنگلاخی، عملیات اجرایی لوله گذاری برای ساکنین ۸ بلوک ۱۹۶ واحدی در ۱۴ طبقه در شهرک آماده بهره برداری است. مدیرعامل شرکت گاز اصفهان گفت: ۶ طرح گازرسانی نیز امسال با هزینه بیش از ۵۲۵ میلیارد و ۷۸۰ میلیون ریال در استان به بهره‌برداری می‌رسد که مهمترین آنها بهره برداری از طرح های گازرسانی به شهر انارک، روستاهای چوپانان و چاه ملک از توابع شهرستان خور و بیابانک و نایین، روستاهای سهیل، سپرو، فرح آباد و ۵۰ واحد مرغداری از توابع شهرستان نایین، گازرسانی به روستای قادر آباد از توابع شهرستان خور و بیابانک و گازرسانی به روستای زایین اردستان است. مهندس علوی، با اشاره به اینکه در حال حاضر، ۹۹.۵ درصد جمعیت استان شامل؛ ۹۹.۰۸ درصد جمعیت روستایی معادل یکهزار و ۶۰ روستا و ۱۰۰ درصد جمعیت شهری معادل ۱۱۰ شهر از نعمت گاز طبیعی برخوردار ند افزود: امسال بیش از یک هزار و ۳۳۸ خانوار روستایی و ۶۹۶ خانوار شهری به جمع مشترکین گاز طبیعی اضافه شدند.

آیین تجلیل از آتش نشانان باغستان

به گزارش روابط عمومی و امور بین الملل شورا و شهرداری باغستان، مراسم تجلیل از آتش‌نشانان باغستان در روز ۷ مهر همزمان با روز ملی آتش نشانی و ایمنی با حضور حجت الاسلام و المسلمین حاج آقا بنیاحمدی، امام جمعه باغستان ،عبدالعلی، معاون هماهنگی امور عمرانی فرمانداری شهرستان شهریار جلال امامی رئیس و همچنین اعضای شورای اسلامی شهر، حسنرنجبر شهردار باغستان، فرماندهان حوزه‌های مقاومت بسیج خواهران و برادران و مدیران شهری در ساختمان مرکزی سازمان آتش‌نشانی برگزار شد. حسن_رنجبر، شهردار باغستان در ابتدای این مراسم گفت: روز آتش نشانی روز تجلیل از ایثارگری‌های انسان های پاک سرشتی است که امنیت و رفاه دیگران را بر سلامت و آسایش خود مقدم دانسته و همانند فرشتگان نجات به یاری آسیب دیدگان در مواقع بروز و وقوع حوادث می‌شتابند. در ادامه این مراسم جلال امامی رئیس شورای اسلامی شهر باغستانی ضمن قدردانی از زحمات شبانه روزی آتش‌نشانان باغستان اظهار داشت: امیدواریم با احداث ایستگاه های آتش نشانی جدید و تجهیز ناوگان موتوری که صورت گرفته است برخی از مسائل و مشکلات سازمان آتش نشانی مرتفع شده باشد.

آتش نشان ها خادمان همیشه آماده

مدیر بنادر و دریانوردی غرب هرمزگان با صدور پیامی هفتم مهرماه روز ایمنی و آتش نشانی را به این ناجیان پرتلاش امنیت و رفاه، این قهرمانان بی ادعا تبریک گفت. به گزارش روابط عمومی اداره بنادر و دریانوردی غرب هرمزگان، در متن پیام «قاسم عسکری نسب» چنین آمده است: هفتم مهر نماد ایثار، از خود گذشتگی و روز عروج ۲۱ نفر از آتش‌نشان های قهرمان کشور بود که در آغازین روزهای هجوم ناجوانمردانه دشمن بعثی به خاک میهن اسلامی ایران و پس از بمباران پالایشگاه بزرگ آبادان توسط هواپیماهای عراق برای خاموش نمودن آتش خشم و نفاق از جان خویش گذشتند و با شهادت خود برگی زرینی در تاریخ این نظام و صنعت نفت کشور رقم زدند. روز ملی آتش‌نشانی و ایمنی روز تجلیل و پاسداشت جایگاه مردانی است از جنس ایثار، شهامت و شهادت؛ فرشته های نجاتی که آتش عشق خدمت به خلق در وجودشان زبانه می کشد تا آتش سوزان و سوزنده حوادث را در زندگی خلق خاموش کنند. روز آتش‌نشانی و ایمنی، روز قدردانی از تلاش های شبانه‌روزی آتش‌نشانان پر تلاش و ترویج گران فرهنگ ایمنی و پیشگیری از حوادث و سوانح در سطح کشور است .

شاخص های بهداشتی آب روستاهای شهرستان خرمدره

مدیر عامل شرکت آب و فاضلاب استان زنجان گفت: بانوسازی و به روز رسانی تاسیسات کلرزنی و شستشوی مخازن ذخیره آب در چندین روستای شهرستان خرمدره، شاخص های کیفی و بهداشتی آب آشامیدنی در این روستاها ارتقاء یافت. علیرضا جزء قاسمی» اظهار کرد: در این راستا، دستگاه های کلر زنی روستاهای الوند و اردجین نوسازی شده و دستگاه کلر زنی روستای شویر نیز به کلر زن محلولی ارتقاء یافت. وی افزود: همچنین مخازن آب روستاهای فلج، باغ دره، اردجین، الوند و انجلین در شهرستان خرمدره بصورت کامل شستشو و رسوب زدایی گردید. مدیر عامل شرکت آب و فاضلاب استان زنجان به اجرای عملیات اصلاح و تعویض شبکه توزیع فرسوده روستای رحمت آباد نیز اشاره کرده و گفت: این عملیات به طول تقریبی ۶ کیلومتر انجام شد. جزء قاسمی گفت: دو دستگاه ایستگاه پمپاژ در روستاهای الوند و اردجین نیز مورد مهندسی مجدد قرار گرفت که با اجرای این عملیات فشار آب آشامیدنی در روستاهای الوند، خلیفه لو، پلاس، اردجین، فلج و کبود چشمه ارتقاء یافت.

محتوای نمایشگاه دفاع مقدس خوزستان یادآور نقش همه مردم در روزهای جنگ

«غلامرضا شریعتی» گفت: محتوای نمایشگاه دستاوردهای دفاع مقدس و مقاومت در خوزستان یادآور نقش همه مردم و بانوان در روزهای جنگ تحمیلی است که بسیار ارزشمند است. به گزارش خبرنگار شروع به نقل از روابط عمومی اداره کل حفظ آثار و نشر ارزش‌های دفاع مقدس خوزستان ، نمایشگاه دستاوردهای دفاع مقدس و مقاومت استان خوزستان در مجتمع فجر سپاه حضرت ولی عصر (عج) در اهواز افتتاح شد. غلامرضا شریعتی» استاندار خوزستان در حاشیه افتتاح نمایشگاه دستاوردهای دفاع مقدس خوزستان در جمع خبرنگاران اظهار داشت: با هماهنگی اداره کل حفظ آثار و نشر ارزش‌های دفاع مقدس خوزستان، بنیاد شهید و امور ایثارگران، قرارگاه کربلا، سپاه حضرت ولیعصر (عج)، قرارگاه جنوب غرب ارتش، کمیته بانوان، اصحاب رسانه و نیروهای نظامی و انتظامی نمایشگاه دفاع مقدس و مقاومت خوزستان در چهل سالگی دفاع مقدس افتتاح شد. وی افزود: ان‌شاءالله ظرف یک تا دو روز آینده دستگاه‌های دولتی هم در این نمایشگاه نقشی را که در دفاع مقدس داشتند به نسل امروز و جوانان ارائه می‌دهند.

تامین اجتماعی پناهگاه و مورد اعتماد مردم است

سید محمد مرعشی مدیر کل تأمین اجتماعی خوزستان با محمد طلا مظلومی نماینده منتخب مردم بهبهان و آغاجاری در مجلس یازدهم دیدار و گفتگو کرد. به گزارش خبرنگار شروع به نقل از روابط عمومی اداره کل تأمین اجتماعی استان خوزستان؛ مدیر کل تأمین اجتماعی خوزستان ضمن تشریح اهم اقدامات بعمل آمده در حوزه عملکرد شهرستانهای حوزه انتخابیه نماینده مردم در مجلس یازدهم گفت: این سازمان بیش از ۶۵ درصد مردم استان را تحت پوشش خدمات متنوع خود دارد که تنها با اتکای به منابع حاصل از مشارکت شرکای اجتماعی خویش ، وظیفه خطیر صیانت از معیشت و سلامت اقشار مولد جامعه و خانواده تحت تکفل آنان را بر عهده دارد. مرعشی با تأکید بر همدلی و همراهی تمامی متولیان امور مرتبط با قانون گذاری افزود: بی شک بهبود منابع سازمان تأمین اجتماعی و وضع قوانینی که بتواند در راستای ارائه خدمات بهتر به بیمه شدگان ، مستمری بگیران و کارفرمایان باشد اثر گذار خواهد بود.

میزخبر

رزمایش جهادی تامین برق چاه آب شرب روستای داشبلاغ

به مناسبت هفته دفاع مقدس تامین برق چاه آب شرب روستای داشبلاغ با حضور بسیجیان امور برق غرب شهرستان زنجان در یک روز کاری ممکن شد. به گزارش روابط عمومی شرکت توزیع نیروی برق استان زنجان، بهبود لطفی فرمانده پایگاه مقاومت بسیج شهید تجلی این شرکت در گفتگو با روابط عمومی در خصوص تامین برق آب شرب روستای داشبلاغ سخن گفت. وی تصریح کرد: بدلیل خشکسالی آب چاه قدیمی، کیفیت نامطلوب و جلوگیری از آلودگی آن، پست هوایی آب شرب روستای داشبلاغ از بخش قره پشتلو توسط بسیجیان بهره برداری غرب (اکیپ تعمیرات شبکه هوایی و تعمیرات شبکه زمینی) و همکاران اداره برق ارمغامخانه با عنوان اردوی جهادی جا به جا شد. بسیجیان آب و فاضلاب روستایی در اقدامی خدا پسندانه نسبت به حفاری چاه و ایجاد منبع جدید جهت جلوگیری از آلودگی آب اقدام نموده بودند که این موضوع منجر به جابجایی پست هوایی و شبکه از منبع قبلی به منبع جدید گردید. لطفی ضمن تایید عملکرد پرسنل اجرایی افزود: بسیجیان امور برق غرب با تحویل پیک پروژه وحفر چاله تیرها در زمین کاملا تخته سنگ، شروع به کار کردند و در ادامه با نصب تیرها زیر شبکه ۲۰ کیلوولت هوایی و نصب سایر یراق آلات و برکناری تمامی یراق آلات ترانس قدیمی- انتقال و نصب و تراز کردن ترانس، پروژه تامین برق آب شرب روستای داشبلاغ را به اتمام رساندند.

شانزدهمین یادواره شهدای شرکت گاز مازندران برگزار شد

«سردار علیجان میرشکار» از یادگاران دوران هشت سال دفاع مقدس گفت: شهدای ما از همه لحاظ واقعاً تک بودند و نماز اول وقت و زیارت عاشورای آنها ترک نمی‌شد و خیلی از بچه‌های بسیجی فردای خودشان را می‌دیدند و می‌دانستند که در چه ساعتی و به چه نحوی به درجه شهادت نائل می‌شوند و شهدا در قیامت بسیاری از انسان‌ها را مورد شفاعت خود قرار می‌دهند و بسیاری از مردم شریف ما با حضور بر مزار شهدا حاجت‌های خود را دریافت می‌کنند. وی طولانی‌ترین جنگ جهانی را جنگ تحمیلی عراق علیه ایران برشمرد و افزود: تنها جنگی که بیشتر فرماندهان در عملیات‌ها به همراه سایر رزمندگان به شهادت رسیدند جنگ تحمیلی عراق بر علیه ایران بود و فرماندهان ارشد در خط مقدم جنگ بودند و سایر نیروها نیز پشت سر آنها حرکت می‌کردند ولی در سایر کشورها معمولاً فرماندهان در پشت نیروها قرار داشتند. میرشکار افزود: باید از شهدای گرانقدر درس بگیریم و آن را در زندگی خود جاری کنیم. وی با بیان اینکه شهدا دین مدار بوده و نظام حقوقی زندگی خود را براساس دین شکل دادند، ادامه داد: در زندگی فردی و اجتماعی شهدا دین در محور امور قرار داشت که توانستند به چنین جایگاه والایی دست یابند.

برگزاری جلسه پیشگیری از سرقت تجهیزات سازمان ها

به میزبانی مخابرات منطقه گلستان ، جلسه پیشگیری از سرقت تجهیزات در سازمان های خدمت رسان برگزار شد. به نقل روابط عمومی مخابرات منطقه گلستان ، در این جلسه که با حضور حجت الاسلام والمسلمین قاسمی معاون اجتماعی و پیشگیری از وقوع جرم دادگستری استان و مدیران کل و روسای حراست سازمانهای خدمت رسان برگزار شد ، راهکارهای تاثیرگذار در کاهش سرقت تجهیزات فنی بررسی شد. شهمرادی مدیر مخابرات منطقه گلستان در این جلسه با تاکید بر ایجاد مشکلات فراوان و نارضایتی مشتریان به دلیل سرقت های صورت گرفته گفت: در سال اخیر این موضوع در موارد بسیاری منجر به قطع ارتباطات مخابراتی شده که نارضایتی مشتریان را در پی داشته است .

مساجد نقش محوری در تربیت انسان های مجاهد دارند

مدیرکل تبلیغات اسلامی گلستان گفت: آدم های مجاهد در مساجد تربیت و تحویل جامعه می شوند لذا خدمات اصلی سازمان تبلیغات اسلامی در حوزه مسجد است. حجت الاسلام نور الله ولی نژاد ه در نشست آموزشی طرح ملی جذب و گزینش روحانیون طرح استقرار امامان روستای استان های گلستان و سمنان که در سالن شهید سردار سلیمانی گرگان برگزار شد، اظهار کرد: یکی از ماموریت های سازمان تبلیغات اسلامی در روستاها و مناطق محروم، کارکرد تبلیغی است که در قامت یک امام تعریف شده است و طلاب عهده دار امامت یک بخش از جامعه شده اند. وی با اشاره به اینکه واژه امام رساترین و کامل ترین کلمه است، افزود: امروز یک طلبه با ایفای نقش امام در محله، پیشگام و تولی گر است و وظیفه مندی اش صرفاً امام جماعت نیست، بلکه در همه شئون زندگی مردم و مباحث اجتماعی دخل و تصرف و نقش حاکمیتی دارد. ولی نژاد با برجسته خواندن نقش طلاب در جامعه ادامه داد: امامان باید در ابتدای فعالیت خود با مشخص کردن مسیر، مدت سال حضور تبلیغی و موضوع خدمات خود در محله، به دنبال ترسیم فعالیت و چشم انداز امامت باشند و بتوانند عملکرد خود را اندازه گیری کنند.

انتخاب ۵۰ شرکت نمونه و ۶ شرکت ممتاز به عنوان صادرکننده نمونه سال



گروه صنعت - معاون وزیر صمت با اشاره به اتمام فرایند انتخاب صادرکننده نمونه گفت: ۵۰ شرکت نمونه ملی و شش شرکت ممتاز انتخاب شده‌اند. حمید زادبوم با اشاره به پایان یافتن فرآیند انتخاب صادرکننده نمونه اظهار داشت: پنجاه شرکت نمونه ملی و شش شرکت ممتاز در بخش‌های مختلف به‌عنوان منتخبین سال جاری برگزیده شدند.وی با تشریح فرآیند انتخاب صادرکننده نمونه در سال جاری با همکاری اتاق بازرگانی گفت: مطابق ماده ۱۱ مصوبه شماره ۹۴۷۶۵/ت ۴۸۱۷۱ک مورخ ۰۵/۱۴/۱۳۹۱ هیات محترم وزیران که مقرر می دارد «سازمان توسعه تجارت ایران مجاز است تمام یا بخشی از فرایند شناسایی، ارزیابی و انتخاب صادرکنندگان ممتاز و نمونه ملی و نیز برگزاری مراسم روز ملی صادرات و سایر رویدادهای مرتبط در سطح کشور را به تشکل های غیر دولتی صلاحیت دار واگذار نماید.معاون وزیر صمت افزود: براساس توافقات صورت گرفته طی سال گذشته و سال جاری مبنی بر مشارکت و همکاری حداکثری سازمان توسعه تجارت ایران با پارلمان بخش خصوصی(اتاق بازرگانی، صنایع، معادن و کشاورزی ایران) این سازمان انتخاب صادرکنندگان نمونه ملی و استانی سال جاری را در چارچوب مقررات به اتاق‌های بازرگانی و با نظارت سازمان توسعه تجارت ایران واگذار کرده است.وی افزود: در این راستا از نیمه اول خردادماه سال جاری با تشکیل دبیرخانه انتخاب صادرکننده نمونه در اتاق بازرگانی، صنایع، معادن و کشاورزی ایران ضمن برگزاری جلسات لازم، مقدمات اعلام عمومی و پذیرش پرونده‌های متقاضیان طی فراخوان‌های مندرج در سایت‌های سازمان توسعه تجارت ایران و اتاق بازرگانی ایران آغاز گردید.معاون وزیر و رئیس کل سازمان توسعه تجارت ایران بیان کرد: در فرآیند این پذیرش جمعاً ۸۷۱ متقاضی شامل ۷۷۱ شرکت حقوقی و ۱۰۰ شخص حقیقی اعلام آمادگی نمودند که از این تعداد ۶۱۴ شرکت ثبت‌نام نهایی را انجام داده و در بخش های صنعت و معدن، کشاورزی و مواد غذایی و خدمات به رقابت پرداختند.

«شروع» دلایل گرانی کالا های اساسی را از دیدگاه های مختلف مورد بررسی قرار می دهد ؛

تورم تعیین کننده قیمت ها!



گروه صنعت - اصناف و دستگاه‌های نظارتی، نوسانات نرخ ارز را متهم اصلی گران شدن اقلام مختلف در ماه‌های گذشته می‌دانند. اما طی روزهای اخیر دو تن از چهره های اصلی دولت درباره گرانی و تورم کالاها به اظهار نظر پرداختند.آقای محمدباقر نوبخت، رئیس سازمان برنامه و بودجه کشور در برنامه شبکه خبر با بیان دشواری های دولت در شرایط تحریمی و اظهار شرمندگی از اوضاع اقتصادی کشور در پاسخ به سوالی مبنی بر اینکه آیا قیمت چند قلم از اقلام اساسی را می‌دانید، گفت: خریدها در منزل توسط همسرم انجام می‌شود و فعلا حضور ذهنی راجع قیمت‌هاندارم، همسرم از قیمت‌ها به بنده غُر می زند.رئیس دفتر رئیس جمهور نیز در گفت و گوی ویژه خبری شنبه شب شبکه دو سیما با بیان اینکه از میزان کنونی تورم و قیمت‌های کالاها اصلاً راضی نیستیم، افزود: یکی از دغدغه اصلی رئیس جمهور و وزرای ذیربط، تأمین معیشت مردم است.محمود واعظی ادامه داد: معمولا زمانی که ارز دو نرخی می‌شود فساد یا دلالی در آن جا خود به خود ظهور می‌یابد و مسئولان ذیربط علاوه بر اینکه باید همت کنند تا کالاها تهیه و توزیع شود باید مراقب دلال‌ها و واسطه‌ها هم باشند.واعظی افزود: متاسفانه شاهدیم کسانی که نقش توزیع برای نیازمندان دارند، بخشی را با همان رقم اعلام شده توزیع می کنند و بخشی را انبار می کنند و به روش‌های دیگری انجام می‌دهند که البته با آن‌ها در حال برخورد هستیم.وی ادامه داد: وزارت صمت هم روی این مسئله کار کرده و ارتباط نزدیکش با وزارت جهاد کشاورزی موجب شده است که مقداری جلو این نوع فعالیت‌ها گرفته شود و سازمان تعزیرات حکومتی هم برخورد می کند وامیدواریم بتوانیم اوضاع را کنترل کنیم.هر چند در اظهارات دو چهره شاخص دولتی به دلایل مختلفی برای گرانی و تورم افسارگسیخته اشاره شده است اما مطابق معمول سهم هر کدام از این دلایل و اقدامات دولت متناسب با هر کدام از این عوامل به خوبی تشریح نشده است. یقینا مساله تحریم های ظالمانه و بی سابقه اقتصادی نقش اصلی را در اوضاع جاری ایفا می کند اما واقعیت این است که مشکلات دیگری نیز که بعضا در سخن این دو چهره دولتی به آنها اشاره شده در میان است که فارغ از سهم و وزن آنها عدم توفیق دولت در حل آنها بیشتر از خود مساله گرانی برای افکار عمومی آزاردهنده است.توضیح آنکه معمولا در مباحث جدالی مربوط به موفقیت و کارآمدی دولتها در معیشت عمومی به نتایج اقدامات اقتصادی دولت‌ها و اثر مستقیم و بسیار قابل توجه آن بر قیمت ها اشاره می شود. اگر دولتی توانست نرخ تورم را به میزان زیادی کاهش دهد موفقیت و کارآمد است و اگر نتواند ناکارآمد و ناتوان است.

واقعیت این است که با این معیار هیچ دولتی طی دهه های گذشته موفق و کارآمد نبوده است. آنچه برای افکار عمومی واقناع آنان مهم است مشاهده تلاشهای دولت ها و باور آنان به اهتمام و جدیت دولتها برای این منظور و البته کسب نتایج نسبی و واقع بینانه (نه رویایی) است. مردم انتظار ندارند تلاش های دولت یک شبه و صد روزه نتیجه بدهد (وعده ای که البته به خطا داده شد) و باعث نصف شدن نرخ تورم یا از بین رفتن گرانی شود.

■ چه کسی عامل اصلی گرانی‌های اخیر است؟

قاسم نوده فراهانی، رئیس اتاق اصناف تهران با بیان اینکه همواره در سطح بازار تعدادی بازرس برای نظارت بر قیمت ها داریم، گفت: آنچه مهم است اینکه بحث گرانی و گرانفروشی دو مقوله جدا از هم بوده و مقابله با گرانفروشی در سطح عرضه به عهده بازرسان اصناف است. ما همیشه واحدهای صنفی را ملزم می کنیم که کالایی را بدون فاکتور معتبر نخرند؛ چراکه بازرسان بر مبنای قیمت درج شده روی کالا و فاکتور خرید نظارت می کنند. اما ممکن است قیمت یک کالا در بازار طی چند روز افزایش چشمگیر داشته باشد که این موضوع به عهده واحد صنفی نیست، بلکه تولیدکننده یا وارد کننده مسئول این افزایش قیمت است؛ چراکه واحد صنفی از سود متعارف خود نباید ریالی اضافه بگیرد.وی با تاکید بر اینکه فروش اجناس در واحد صنفی بیش از قیمت درج شده بر کالا تخلف است، گفت: پرونده‌های ارجاعی به سازمان تعزیرات هم نتیجه بازرسی بازرسان اتاق اصناف است که در نوبت رسیدگی قرار می گیرند. من تخلف در اصناف را رد نمی کنم، اما حتما با تخلفات در اصناف برخورد می‌شود؛ با این حال گرانی که در حال حاضر در جامعه مواجه هستیم، بخاطر افزایش قیمت نهاده‌های تولید است.نوده فراهانی با بیان اینکه نوسان ارز باعث افزایش قیمت‌ها شده و فروشنده چون گران می خرد ناچار است گران بفروشد، تصریح کرد: موضوع بازار را عرضه و تقاضا تعیین می کند. بابگیر و ببند چیزی تغییر نمی کند و با نوسانات نرخ ارز امکان تنظیم بازار وجود ندارد.رئیس اتاق اصناف تهران با اعلام اینکه مبالغ در نظر گرفته شده در قانون بابت جریمه درج نشدن قیمت و ندادن فاکتور ناچیز بوده و بازدارنده نیست، تصریح کرد: جریمه باید به گونه ای باشد که کسی جرات تخلف نداشته باشد. در سال ۱۳۹۲ قانون نظام صنفی تصویب شد که بر اساس آن قرار بود یک سوم مبالغ ناشی از تخلفات اصناف به اتاق های اصناف، یک سوم به سازمان تعزیرات حکومتی و یک سوم به سازمان حمایت داده شود تا صرف هزینه‌های بازرسی شود. با ۱۶۰ بازرس و امکانات اندک نمی توان شهری به بزرگی تهران را کنترل کرد.

■ احتمال افزایش اختیارات سازمان تعزیرات حکومتی

محمدحسن سرابیان، معاون سازمان تعزیرات حکومتی نیز با تائید این گفته که برخی از قوانینی که در نظام صنفی وجود دارد بازدارنده نیست، گفت: مثلا جریمه عدم درج قیمت ۸۰ هزار تومان است. خلاءهای قانونی را مکتوب به رئیس جمهور، معاون رئیس جمهور، مجلس شورای اسلامی، مجمع تشخیص مصلحت و تمامی دست اندرکاران اعلام کرده‌ایم. افزایش اختیارات سازمان تعزیرات حکومتی در جلسه سران قوه مطرح و مصوبه آن به معاونت حقوقی قوه قضاییه ارجاع شده که قرار است در قالب اصلاح پاره‌ای از قوانین و مقررات قوه قضاییه به مجلس ارائه شود و احتمالا تا ماه‌های آتی این این خلاءها برطرف شود.

■ گرانی بازهم گران تر شد

مقایسه قیمت برخی اقلام خوراکی نشان می‌دهد طی ۶ ماه اخیر اغلب اقلام خوراکی رشد شدید قیمت را تجربه کرده‌اند، به‌طوریکه قیمت هر شانه ۳۰ عددی تخم‌مرغ با رشد ۱۴۵ درصدی از ۱۴ هزار و ۷۰۰ تومان در اوایل سال به ۳۶ هزار تومان در روزهای اخیر رسیده است. برنج هندی دیگر اقلام پرمصرف خانوارهای کم‌درآمد است که قیمت آن با رشد ۹۸ درصدی از ۱۰ هزار و ۳۳۶ تومان به ۲۰ هزار و ۵۰۰ تومان رسیده است. کره سومین اقلام خوراکی است که طی ۶ ماه اخیر قیمت آن رشد ۷۱ درصدی داشته، قیمت مرغ نیز طی این مدت با رشد ۵۹ درصدی از هر کیلو ۱۱ هزار و ۶۲۳ تومان به ۱۸ هزار و ۵۰۰ تومان در روزهای اخیر رسیده است.شیر با ۳۰ درصد، برنج ایرانی با ۲۷ درصد، ماست با ۲۶ درصد، گوشت گوسفند ۱۳ درصد، پنیر ایرانی با ۵ درصد و گوشت گوساله نیز با حدود ۳ درصد دیگر اقلامی خوراکی هستند که طی ۶ ماه افزایش قیمت داشته‌اند.قابل ذکر است با افزایش شدید قیمت اقلام خوراکی، خرید اقلامی همچون برنج، مرغ و گوشت برای بسیاری از کارگران دشوار شده و در حال حذف از سفره آنان است.محمد صدیقی فعال اقتصادی در همین رابطه به «شروع» گفت: افزایش بی‌محابای قیمت کالاها به دلیل فضای روانی صعود نرخ ارز بود که در جامعه ایجاد شد که متأسفانه دولت در این خصوص عملکرد بدی داشت و سیاستی که در دولت برای مدیریت برای بازار ارز و فضای روانی کشور وجود داشت سبب تشدید فضای روانی شد و کالاها بر اثر آن فضای روانی گران شدند.وی می گوید: دولت نتوانسته در طول این مدت در خصوص آثار واقعی افزایش واقعی نرخ دلار بر قیمت تمام‌شده برخی از کالاها مدیریت کند.صدیقی در همین خصوص به ذکر مثالی پرداخت و گفت: مثلا اگر ظرف لبنیات به دلیل افزایش نرخ ارز افزایش یافته باید سازمان حمایت از مصرف کننده این افزایش را آنالیز کند و اعلام کند که این میزان به کالا اضافه شد و به اطلاع مردم برساند.صدیقی معتقد است: به دلیل ضعف مدیریت دولت در بازار و کنترل بسیاری از افراد سودجو قیمت نهایی تولیدات خودرو بی‌حساب و کتاب افزایش دادند که این فشار مضاعفی را به مردم وارد ساخته است و در مجموع شرایطی را رقم زده که شاهد یک تورم افسارگسیخته بی‌حساب و کتاب در جامعه هستیم و این مشکلات جدی برای مردم ایجاد کرده است.

قطعات رسوب شده در گمرک با ارز متقاضی ترخیص می‌شوند

گروه صنعت - مدیرکل دفتر مبارزه با قاچاق ارز و پولشویی ستاد مبارزه با قاچاق کالا و ارز گفت: در سفر اخیر معاون اول رییس جمهوری به هرمزگان، مقرر شد قطعات شامل مواد اولیه تولید و همچنین قطعات مورد نیاز خط تولید که تا پنجم مهر امسال در گمرکات کشور قبض انبار شده و منتظر اعطای کد ترخیص هستند، با گزینه ارز متقاضی ترخیص شوند. امیرمحمد امیرپرهام‌فر در نشست خبری با انجمن صنایع همگن نیرومحرکه و قطعه‌سازان خودرو کشور با اعلام اینکه ۱۶۳۹ میلیارد ریال لوازم یدکی قاچاق خودرو از ابتدای سال جاری تا پایان مرداد ماه کشف شده است، اظهار کرد: کشفیات قاچاق در حوزه لوازم یدکی خودرو در سال ۱۳۹۷ به میزان ۱۶۳۵ میلیارد ریال بوده و در سال گذشته به ۴۳۱۱ میلیارد ریال رسیده که نشان از رشد ۶۳ درصدی دارد. بررسی‌ها حاکی است در سال گذشته در حوزه لوازم یدکی خودرو، کسری ۲.۴ میلیارد دلاری وجود داشته که ناشی از شکاف عرضه و تقاضا است. مدیرکل دفتر مبارزه با قاچاق ارز و پولشویی ستاد مبارزه با قاچاق کالا و ارز تاکید کرد: تنها اتفاقات مثبت در حوزه تولید می‌تواند کاهش کالای قاچاق در این حوزه را به دنبال داشته باشد.

عدم استقبال صاحبان کالاهای اساسی از پیشنهاد تسویه ارزی

گروه صنعت - معاون فنی گمرک گفت: تنها صاحبان ۲۳ هزار تن کالای اساسی از ۲ و ۷ میلیون تن کالای موجود در گمرک از تسهیلات ترخیص بدون تشریفات کالا استقبال کردند. مهرداد جمال ارونقی در خصوص عملکرد گمرک در حوزه ترخیص کالاهای اساسی گفت: میزان کالاهای اساسی ترخیص شده از گمرکات حدود ۱۱ میلیون و نیم تن به ارزش ۵ میلیارد دلار بوده که نسبت به سال گذشته از نظر وزنی تفاوت چندانی نکرده، ولی مقداری از کالاهای اساسی امسال به گندم اختصاص داده شده که از نظر ارزش مقداری پایین‌تر است. ارونقی گفت: هم اکنون ۳ و نیم میلیون تن کالا شامل ۲۵ قلم کالای اساسی در گمرکات و بنادر مهم کشور موجود است.وی گفت: ۳ و نیم میلیون تن کالای غیر اساسی که بیشتر آن در بندر شهید رجایی و حدود ۲۵ هزار کالای غیر کانتینری هم در گمرکات موجود هست که باید نسبت به اظهار و انجام تشریفات گمرکی برای ترخیص این کالاها اقدام شود.معاون فنی امور گمرکی گمرک: تنها صاحبان ۲۳ هزار تن کالای اساسی از ۲ و ۷ میلیون تن کالای موجود در گمرک از تسهیلات ترخیص بدون تشریفات کالا استقبال کردند.

انرژی

تبعات کاهش ذخایر نفت کشورهای توسعه یافته درگزارش «شروع » بررسی شد ؛

ابزاری برای کاهش وابستگی به نفت

گروه انرژی – درحالی دبیرکل اوپک گفت انتظار می رود ذخایر تجاری نفت در کشورهای عضو سازمان همکاری و توسعه اقتصادی، در سه ماهه نخست ۲۰۲۱ اندکی بیش از متوسط پنج سال گذشته باشد و در باقی سال از این سطح نیز پایین تر برود که همواره این سوال مطرح می شود ، آیا واقعا عصر نفت آنگونه که کشورهای غربی ادعا می کنند پایان پذیرفته یا با استفاده از این حربه بدنبال توجیه تصرف چاه‌های نفتی خاورمیانه هستند؟. محمد بارکیندو، دبیرکل اوپک گفت:انتظار می رود ذخایر تجاری نفت در کشورهای عضو سازمان همکاری و توسعه اقتصادی (OECD) در سه ماهه نخست ۲۰۲۱ اندکی بیش از متوسط پنج سال گذشته باشد و در باقی سال آینده میلادی از این سطح نیز پایین تر برود.سطح ذخایر نفت در کشورهای توسعه یافته OECD، یک شاخص اصلی برای سیاست گذاری اوپک و هم پیمانانش است. بارکیندو در نشست آنلاین وزرای انرژی گروه جی ۲۰ گفت: «توازن میان عرضه و تقاضا می تواند سطح ذخایر تجاری OECD را در سه ماهه سوم ۲۰۲۰ بالای متوسط ۵ ساله نگه دارد.»وی افزود: «با این حال، ذخایر در سه ماهه چهارم ۲۰۲۰ کاهش می یابد و حدود ۱۲۳ میلیون بشکه بیش از متوسط سطح ۵ ساله خواهد بود.»

آیا واقعا عصر نفت آنگونه که کشورهای غربی ادعا می کنند پایان پذیرفته یا با استفاده از این حربه بدنبال توجیه تصرف چاه‌های نفتی خاورمیانه هستند؟ پس از انقلاب صنعتی به مرکزیت اروپای غربی بر اهمیت سوخت‌های فسیلی افزوده و در قرن ۲۰ نفت از اهمیت بسیار بالایی برخوردار شد.در نیمه نخست قرن بیست بنوعی شرکت‌های نفتی موسوم به هفت خواهران توانستند بازار نفت را مدیریت و کنترل کنند تا اینکه کشورهای تولیدکننده نیز در سال ۱۹۶۰ در واکنش به آن و گاها در نتیجه جنبش‌های ملی گرایانه واعتراض به ناعدالتی در تقسیم منافع چاه‌های نفت، مانند آنچه در ایران روی داد، توانستند سازمان اوپک را با هدف حمایت از کشورهای تولیدکننده تاسیس کنند.اما آنچه بر اهمیت موضوع افزود؛ جنگ یوم کیپور بود که بدنبال آن کشورهای تولیدکننده عمدتا مسلمان تصمیم به تحریم نفتی کشورهای حامی اسرائیل مانند آمریکا و هلند و سایر کشورهای غربی گرفتند. در پی این تصمیم قیمت نفت به یکباره از ۳ دلار به ۱۲ دلار افزایش یافت که به نام نخستین شوک نفتی معروف است.در پی نخستین شوک نفتی، علاوه بر اینکه کشورهای نفتی از درآمدهایی سرشاری بهره‌مند شدند، با شرایط بوجود آمده در کشورهای غربی، ناگهان متوجه شدند که چه کالای استرتژیکی نزد آنهاست که می تواند بعنوان اهرم نیرومند در زمان مقتضی علیه کشورهای غربی مورد استفاده قرار بگیرد. بنوعی حوادث و رویدادهای دهه ۷۰ میلادی باعث شد تا نقش سیاسی و حتی امنیتی نفت بر جنبه اقتصادی آن بچربد بطوریکه دانیل یرگین ادعا می کند که ۹۰ درصد نفت سیاسی و ۱۰ درصد آن اقتصادی است.اما رویکرد مبتنی بر نگرانی کشورهای غربی نیز باعث افزایش ریسک‌های سیاسی و ژئوپلیتیک با محوریت نفت در کشورهای نفت‌خیز شد که می توان به آغاز جنگ ۸ ساله ایران و عراق، عراق و کویت، جنگ‌های داخلی در کشورهایی مانند نیجریه، بزرگترین تولیدکننده نفت در آفریقا، اشاره کرد.البته این رویکرد کشورهای غربی به کشورهای نفت‌خیز ریشه در ساختار نظام برآمده از جنگ جهانی دوم با محوریت آمریکا بود. در این ساختار سلسله مراتب کشورها در سه گروه مرکز، نیمه پیرامون و پیرامون طبقه بندی می‌شدند. در گروه مرکز کشورهای پیشرفته مانند امریکا، کشورهای اروپای غربی بعنوان تولیدکننده کالای نهایی و دستمزد بالای کارگران حضور داشتند در حالی که دسته پیرامون که کشورهای نفت‌خیز در این گروه بودند تولیدکننده مواد خام یا تامین انرژی اقتصاد غرب بود و بالاخره کشورهای نیمه پیرامون نیز در وسط این دو حد قرار می گیرند.از همین روی در تمام دکترین روسای جمهور سابق آمریکا ترومن، کارتر، ریگان، نیکسون،... برای خاورمیانه، یک توافق کلی وجود دارد و آن حفظ منافع آمریکا سر چاه‌های نفت است. چون در این رویکرد فرض بر این است که اقتصاد جهانی بمانند بدن انسان است که خون آن همان نفت و خاورمیانه بعنوان قلب، کار پمپاژ آن را بر عهده دارد بنابراین برای خونرسانی (تامین سوخت) باید قلب را در اختیار داشت.البته برنامه کشورهای غربی و مصرف کننده تنها محدود به ایجاد توطئه، جنگ یا شورش نبود. بلکه دست به اقدامات و سیاست‌هایی زدند تا از طریق تنوع بخشی به سبد مصرفی خود، امنیت انرژی خود را تقویت کنند. تاسیس آژانس بین المللی انرژی (IEA) در سال ۱۹۷۴، افزایش سهم گاز در سبد انرژی، سرمایه گذاری بالا در انرژی‌های تجدیدپذیر همه در راستای تقویت امنیت انرژی این کشورها بود. اما این اقدامات تنها تکمیل کننده برنامه نخست بود. در همین راستا، یکی از موضوعاتی که در سال‌های اخیر از طریق دستگاه‌های عریض و طویل تبلیغاتی غربی پمپاژ می‌شود اینکه، مدام تاکید می کنند که عصر و یا دوران نفت رو به اتمام است. هدف این حربه؛ کنترل افکار عمومی کشورهای نفت‌خیز و کاهش اهمیت طلای سیاه و در نتیجه بزخی آن از حکام وابسته و غیردموکراتیک است. برای اثبات این دروغ و فریب می توان از نشانه‌هایی وام گرفت؛ نخست آنکه قراردادها و سرمایه گذاری‌های بلندمدت شرکت‌های غربی در پروژه‌های نفتی مانند قرارداد بی پی با شرکت نفتی جمهوری آذربایجان یا قرارداد کنسرسیوم‌های غربی با کشورهای اعراب منطقه است، بواقع اگر عصر نفت آنگونه که آنها مطرح می کنند رو به اتمام است، پس این سرمایه گذاری و قراردادهای بلندمدت برای چیست؟. نشانه دیگر لشگرکشی این کشورها با هزینه‌های بسیار بالا به کشورهای خاورمیانه مانند عراق و سوریه است. در مورد اخیر می توان به کشور سوریه اشاره کرد که بدلیل موقعیت ژئوپلتیک خود در میدان انرژی، قربانی منافع ابرقدرت‌ها شد که تنها بازنده آن مردم این کشور بود. باید توجه داشت که این کشور یک خط ساحلی طولانی با مدیترانه دارد که از آنجا می توان محصولات نفتی و گازی روسیه و همپیمانش برای صادرات به مراکز عمده نفت و گاز در یونان و ایتالیا یا به شمال، غرب و شرق آفریقا ارسال کرد.از سویی کشورهای غربی نیز همیشه به دنبال انتقال منابع نفتی شمال عراق به مدیترانه بوده‌اند که بنوعی حاکمیت فعلی سوریه در مقابل این پروژه قرار دارد.بنابراین این کشورها از آشفتگی‌های سوریه استفاده و سعی در یکدست کردن شمال سوریه از طریق کردها کردند تا این انتقال براحتی امکان پذیر باشد.بطوری که مقامات امریکایی همزمان با حمله ترکیه به شمال سوریه کاملا شفاف اعلام کردند که به دنبال اشغال منابع نفتی سوریه هستند.دونالد ترامپ اعلام کرد وقت آن است که کردها به سمت مناطق نفتی سوریه بروند. جالب آنکه همزمان با ترامپ، وزیر دفاع آمریکا، مارک اسپر، گفت که واشنگتن حضوری نظامی‌اش را در سوریه برای حفاظت از چاه‌های نفت تقویت می کند. .

■ ضرورت تغییر در روند سیاست دولت‌ها

دکتر خطیبی، نماینده سابق ایران در اوپک و مدیر اسبق امور بین‌الملل شرکت ملی نفت در همین رابطه به «شروع» گفته است ؛ پیش از ویروس کرونا هم صادرات نفت ایران به شدت کاهش پیدا کرده بود و خیلی هم روی درآمدهای نفتی حساب باز نمی کرد و به اجبار از سطح وابستگی آن به نفت کاسته شده بود. به همین دلیل در مقایسه با کشورهای منطقه و حتی سایر کشورهای صادر کننده نفت مصونیت بیشتری نسبت به آسیب و شوک ناشی از افت تقاضا در بازار جهانی داشته است. با این اوصاف می توان ادعا کرد که ایران از این شوک نفتی نسبت به شوک‌های نفتی سال‌های ۲۰۰۸، ۲۰۰۹ و ۲۰۱۶ آسیب کمتری را متحمل خواهد شد. به نظر می رسد ویروس کرونا شرایطی را فراهم آورده که وابستگی اقتصاد به درآمدهای نفتی را از بین ببریم. فکر می کنم بعد از ۴۰ سال باید به این نتیجه رسیده باشیم که راه حل دیگری وجود ندارد و باید اقتصاد کشور را از این درآمد نامطمئن دور کنیم. البته اگر شرایط به گونه‌ای بود که امکان فروش نفت خام هم وجود داشت، می توانیم آن در صندوق ذخیره ارزی پس انداز و از آن برای توسعه و آبادانی کشور هزینه شود. دیگر وقت آن رسیده که دولت از درآمدهای نفتی دل بکند تا دیگر زندگی مردم با هر گونه نوسان قیمت نفت یا تحریم‌ها تا این اندازه دچار مشکل نشود. نفت یک انرژی تجدیدناپذیر است و الی الابد نخواهد بود و میزان آن متناهی است و کشورهای دارنده این منبع طبیعی نیز آگاه هستند که ذخایر نفتی روزی به پایان می رسد، گرچه این پروسه‌ای طولانی خواهد بود. از طرف مولفه‌هایی چون پیشرفت تکنولوژی، تغییرات میزان عرضه و تقاضا و همچنین رقابت نفت با سایر انرژی‌ها چون برق و انرژی خورشیدی، سیاست دولت‌ها در زمینه انرژی مانند اعمال مالیات بر مصرف سوخت‌های فسیلی و دادن یارانه برای انرژی‌های دیگر، همگی بر زمان پایان دوران نفت اثرگذار خواهد بود.

خبر صنعت

افتتاح خط تولید پادراپلاس در شرکت زامیاد

همزمان با رونمایی از یادمان شهدا و آئین گرامیداشت هفته دفاع مقدس در گروه سایپا، بهره‌برداری از سه طرح استراتژیک توسعه‌ای و بهبود در فرآیند تولید در شرکت زامیاد آغاز شد.آئین افتتاح خط تولید انبوه محصول جدید پادراپلاس، بهره برداری از پروژه بهسازی سالن رنگ و افتتاح خط تولید اکسل وانت با حضور سیدجواد سلیمانی، مدیرعامل گروه خودروسازی سایپا و جمعی از مدیران ارشد این گروه خودروسازی برگزار شد.از ویژگی های مهم این سه طرح مهم و راهبردی که با هدف حمایت از تولید داخلی و تحقق شعار «جهش تولید» در شرکت زامیاد مورد بهره‌برداری قرار گرفته، می توان به استفاده از دانش و تخصص نیروهای داخلی، کاهش ارزبری و ارتقاء کمی و کیفی محصولات تولیدی اشاره کرد.راه‌اندازی خط تولید انبوه وانت «پادراپلاس» به عنوان جدیدترین محصول تجاری گروه خودروسازی سایپا که مطابق با استانداردهای روز، تولید و عرضه می شود، علاوه بر پوشش سلیقه مشتریان به لحاظ شکل ظاهری و راحتی حداکثری سرنشین، می تواند میزان رضایتمندی رانندگان خودروهای تجاری سبک را نیز از نظر ارتقاء کیفی، امکانات و تجهیزات به کار رفته افزایش دهد.»پادرا پلاس» زامیاد به دلیل تنوع در ایجاد کاربری‌سازی و قیمت تمام شده و داخلی‌سازی به میزان ۷۰ درصد، در میان رقبای خود، محصولی کم‌نظیر محسوب می‌شود. طبق برنامه و هدف‌گذاری در نظر گرفته شده توسط شرکت زامیاد، قرار است در سال جاری تعداد هزار دستگاه از این خودرو تولید و روانه بازار شود و در آینده‌ای نزدیک نیز میزان داخلی سازی آن افزایش می‌یابد.»بهسازی سالن رنگ» شرکت زامیاد نیز، دیگر پروژه‌ای بود که با حضور مدیرعامل گروه خودروسازی سایپا مورد بهره برداری قرار گرفت.با اجرای این طرح که شامل: نصب کانوایر زمینی، کوره آستر و کابین پاشش PVC است، بهبود کیفیت محصولات تولیدی زامیاد بیش از پیش ارتقاء یافته و سطح رضایتمندی مشتریان افزایش می یابد.دیگر طرح شرکت زامیاد، بهره‌برداری از «خط تولید اکسل وانت» است که در راستای تحقق برنامه های تعیین شده در خصوص افزایش داخلی‌سازی قطعات با تکیه بر توان و دانش فنی داخلی در این شرکت طراحی و اجرا شده است.

الگوبرداری از همدلی رزمندگان راهکار بهبود شرایط

هم‌زمان با گرامیداشت هفتهٔ دفاع مقدس، جلسهٔ کمیتهٔ ایثارگران شرکت فولاد مبارکه روز سه‌شنبه یکم مهرماه با حضور معاون نیروی انسانی و اعضای کمیتهٔ ایثارگران برگزار شد. در ابتدای این جلسه، معاون نیروی انسانی و سازماندهی شرکت فولاد مبارکه ضمن گرامی داشت یاد و خاطرهٔ شهدا و تجلیل از ایثارگری‌های رزمندگان، آزادگان و خانواده‌های ایثارگران بر نقش ایشان در هشت سال دفاع مقدس تأکید کرد. عباس اکبری محمدی با مقایسهٔ زمان حال با دوران جنگ تحمیلی خاطرنشان کرد: الگوبرداری از رزمندگان و حفظ روحیهٔ همدلی و مجاهدت اقتصادی در چنین شرایطی می‌تواند همانند فضای همدلی که در بین رزمندگان موج می‌زد، راهکار برون‌رفت از این شرایط سخت باشد. به گزارش خبرنگار فولاد در ادامهٔ این جلسه مباحث و موضوعات ایثارگران مطرح شد و مورد بررسی قرار گرفت.

افزایش تولید کنسانتره با بهره‌برداری از طرح دره‌زار

«حمیدرضا فلاحی» با اشاره به نگاه توسعه‌ای دکتر «اردشیر سعدمحمدی»، مدیرعامل شرکت ملی صنایع مس ایران گفت: پروژه احداث کارخانه تغلیظ مس دره‌زار در سال ۱۳۹۰ و با هدف افزایش تولید کنسانتره مس شرکت ملی صنایع مس ایران با ظرفیت تولید سالانه ۱۵۰ هزار تن کنسانتره مس با عیار متوسط ۲۶ درصد تعریف شد. به گزارش «مس پرس» وی ادامه داد: میزان خوراک ورودی به کارخانه ۸، ۱۰ میلیون تن سنگ سولفوری مس با عیار متوسط ۰،۳۸ درصد در سال است که این خوراک از معدن مس دره‌زار که در ۱۲ کیلومتری جنوب معدن سرچشمه واقع شده است، تامین می‌شود. فلاحی با اشاره به مراحل اجرایی این پروژه گفت: در حال حاضر مرحله باطله‌برداری معدن دره‌زار در حال انجام است و پیمانکاران EPC جهت اجرای کارخانه در دو بخش مجزای خردایش و فلوتاسیون انتخاب شده‌اند. مجری احداث کارخانه تغلیظ دره‌زار با بیان این که عملیات اجرایی ساخت کارخانه از آبان‌ماه ۱۳۹۷ آغاز شده است، ادامه داد: زمان اجرای پروژه طبق قرارداد ۳۶ ماه شامل ۳۳ ماه اجرا و ۳ ماه راه‌اندازی و پیش‌راه‌اندازی است. به گفته فلاحی بخش‌های اصلی پروژه تجهیز معدن و احداث کارخانه تغلیظ دره‌زار شامل احداث ۸،۵ کیلومتر جاده ارتباطی بین معادن سرچشمه و دره‌زار، احداث سنگ‌شکن اولیه در مجاورت معدن دره‌زار، احداث نوار نقاله به طول ۴،۵ کیلومتر، استوک پایل، کارخانه آسیاکنی شامل ۳ عدد Ball Mill و یک عدد SAG Mill و در نهایت کارخانه فلوتاسیون مس دره‌زار است که در داخل مجتمع مس سرچشمه و در مجاورت انبارهای عمومی واقع شده‌اند.

رکورد سفرهای مردم در شهریور شکست



گروه زیربنایی - معاون مرکز مدیریت راه‌های کشور از افزایش ۵۲ درصدی سفرهای بین استانی در شهریور ماه نسبت به متوسط پنج ماهه امسال خبر داد و گفت: در ششم شهریور ماه بیش از دو میلیون ۰۰۱ هزار تردد در محورهای اصلی مواصلاتی استان‌ها به ثبت رسیده است که رکورد بیشترین تردد را در نیمه امسال شکسته است. مژگان جلیلیان درباره وضعیت سفرهای مردم در شهریور ماه امسال و مقایسه آن با ماه و سال‌های گذشته اظهار کرد: در شهریور ماه سال ۹۹ شاهد بیش از ۹۵ میلیون تردد بین استانی بوده ایم که ۶۱ درصد نسبت به شهریور سال گذشته کاهش داشته است. در مقایسه با شهریور ماه سال گذشته، تردد بین استانی وسایل نقلیه سبک ۸۱ درصد و وسایل نقلیه سنگین ۵ درصد کاهش را نشان می‌دهد. وی افزود: با توجه به کاهش ۲۱ درصدی ترددهای بین استانی وسایل نقلیه سبک پس از سهمیه‌بندی بنزین در ماه‌های آذر، دی و بهمن (قبل از شیوع ویروس کرونا)، حدود شش درصد کاهش تردد نسبت به سال گذشته، در اثر شیوع کرونا بوده و مجموعا تردد در شش ماهه ابتدای سال جاری نسبت به مدت مشابه سال قبل ۹۱ درصد کاهش داشته است. معاون مرکز مدیریت راه‌های کشور ادامه داد: تردد بین استانی وسایل نقلیه سبک در شهریور ماه امسال نسبت به متوسط پنج ماهه ابتدایی سال جاری ۵۲ درصد افزایش و نسبت به مرداد امسال هفت درصد افزایش یافته است. در این میان استان گلستان با ۴۳ درصد کاهش، بیشترین و استان یزد با چهار درصد کاهش، کمترین کاهش تردد بین استانی را نسبت به شهریور ماه سال گذشته تجربه کرده‌اند

«شروع» در گفتگوی با کارشناسان اقتصادی

دلایل افزایش قیمت ۷۲ درصدی زمین و ۵ درصدی املاک را بررسی کرد

ویرانی مسکن روی خاک تورم



گروه زیربنایی - در حالی معاون اول رییس جمهوری از بانک مرکزی و وزارت راه و شهرسازی خواست ظرف مدت یک ماه بسته پیشنهادی جامعی برای تأمین مالی بخش مسکن در سال ۹۹۳۱ و ۰۰۴۱ تدوین کنند که متوسط قیمت خرید و فروش یک متر مربع زیربنای واحد مسکونی معامله شده از طریق بنگاه‌های معاملات ملکی شهر تهران ۴۲ میلیون و ۸۸۲ هزار تومان بود که نسبت به ماه قبل و ماه مشابه سال قبل به ترتیب معادل ۱,۵ و ۷,۱۹ درصد افزایش را نشان می‌دهد. به گزارش پایگاه اطلاع رسانی معاون اول رییس جمهور، اسحاق جهانگیری روز گذشته در جلسه شورای عالی مسکن با قدردانی از وزارت راه و شهرسازی و نظام بانکی کشور برای تدوین و اجرای طرح اقدام ملی مسکن، اظهار امیدواری کرد این طرح و سایر طرح‌های مرتبط با احداث مسکن با سرعت استمرار یابد تا با فعال شدن بخش مسکن شاهد تغییرات اساسی در بخش ساخت و ساز و سرمایه گذاری در کشور و نیز در بخش جهش تولید باشیم. معاون اول رییس جمهور از برنامه‌ریزی‌های انجام شده برای پرداخت تسهیلات بانکی به مستأجران بعنوان کمک ودیعه اجاره مسکن قدردانی کرد و گفت: این طرح که برای نخستین بار و برای حمایت از مستأجران در کشور اجرا شده، با استقبال قابل توجه مردم روبرو شده و براساس گزارش‌های ارائه شده یک میلیون و ۰۰۸ هزار نفر در مدت زمانی کوتاه در این طرح ثبت نام کرده‌اند که تاکنون پرداخت تسهیلات برای ۰۳ هزار پرونده انجام شده و سایر پرونده‌ها نیز در دست اقدام است. جهانگیری با اشاره به پیشنهاد وزارت راه و شهرسازی مبنی بر افزایش سقف تسهیلات در طرح اقدام ملی مسکن گفت: نظام بانکی کشور باید تمرکز جدی بر بخش مسکن بعنوان یکی از بخش‌های موثر در جهش تولید معطوف کند که لازم است در این خصوص بانک مرکزی و وزارت راه و شهرسازی ظرف مدت یک ماه بسته پیشنهادی جامعی برای تأمین مالی بخش مسکن در سال ۹۹۳۱ و ۰۰۴۱ تدوین کنند.

■ عواملی که منجر به بهبود سرمایه گذاری می شود

معاون اول رییس جمهور افزود: در شرایطی که رشد سرمایه گذاری در کشور منفی است، افزایش سقف تسهیلات در بخش مسکن می تواند در بهبود سرمایه گذاری در کشور و نیز اجرای تعهدات وزارت راه و شهرسازی برای تولید یک میلیون واحد مسکونی موثر باشد. وی با تاکید بر ضرورت تعیین سازوکاری دقیق برای مشخص بودن برنامه های تأمین مالی در پروژه های مختلف به خصوص پروژه‌های مرتبط با مسکن، گفت: سوابق و تجربیات گذشته نشان می‌دهد پروژه هایی که نحوه تأمین مالی آنها از زمان شروع پروژه به صورت دقیق مشخص بوده است، به موقع و براساس برنامه زمان بندی به اتمام رسیده‌اند. بنابراین لازم است در طرح‌های مرتبط با تولید مسکن نیز نحوه تامین مالی از ابتدای پروژه به صورت دقیق و مطابق برنامه زمانبندی مشخص باشد. در این جلسه که وزیر راه و شهرسازی، رییس بنیاد مسکن انقلاب اسلامی و معاونین بانک مرکزی، وزارت امور اقتصادی و دارایی و دیگر دستگاه‌های ذیربط نیز حضور داشتند، گزارشی از شاخص‌های بخش مسکن و عملکرد سامانه‌های حوزه مسکن ارائه شد. در این گزارش در خصوص توزیع متوسط قیمت مسکن در استان‌های مختلف، تعداد معاملات واحدهای مسکونی ثبت شده در کشور و توزیع متوسط قیمت مسکن در مناطق ۲۲ گانه شهر تهران توضیحاتی ارائه شد. در این جلسه همچنین گزارشی نیز از دو سامانه «ملی املاک و اسکان کشور» و «مدیریت طرح اقدام ملی مسکن» که در وزارت راه و شهرسازی از سال ۸۹۳۱ راه اندازی شده ارائه گردید. ارائه گزارش در خصوص برنامه تفاهم نامه‌های طرح اقدام ملی مسکن و گزارش عملکرد طرح اقدام ملی دستگاه‌های تابعه از دیگر موضوعاتی بود که در این گزارش به آن پرداخته شد. در ادامه این جلسه برخی پیشنهادات و مصوبات مورد نیاز جهت ساماندهی و تعادل در بازار مسکن و تسریع در اجرای طرح اقدام ملی مسکن از سوی نماینده وزارت راه و شهرسازی مطرح شد که پس از بحث و تبادل نظر تصمیمات لازم در خصوص این پیشنهادات اتخاذ گردید.

■ قیمت مسکن در شهریور ۵ درصد دیگر بالا رفت

متوسط قیمت خرید و فروش یک متر مربع زیربنای واحد مسکونی معامله‌شده از طریق بنگاه‌های معاملات ملکی شهر تهران ۴۲ میلیون و ۸۸۲ هزار تومان بود که نسبت به ماه قبل و ماه مشابه سال قبل به ترتیب معادل ۱,۵ و ۷,۱۹ درصد افزایش را نشان می‌دهد. به گزارش بانک مرکزی، در شهریور ماه سال ۹۹۳۱، تعداد معاملات آپارتمان‌های مسکونی شهر تهران به ۰۰۵۸ مسکونی رسید که نسبت به ماه قبل و ماه مشابه سال قبل به ترتیب ۸,۶ درصد کاهش و ۷,۳۰۲ درصد افزایش نشان می‌دهد. در ماه مورد گزارش، متوسط قیمت خرید و فروش یک متر مربع زیربنای واحد مسکونی معامله شده از طریق بنگاه‌های معاملات ملکی شهر تهران ۹,۲۴۲ میلیون ریال بود که نسبت به ماه قبل و ماه مشابه سال قبل به ترتیب معادل ۱,۵ و ۷,۱۹ درصد افزایش نشان می‌دهد. توزیع تعداد معاملات انجام شده بر حسب مناطق مختلف شهر تهران در شهریور ماه سال ۹۹۳۱ حاکی از آن است که از میان مناطق ۲۲ گانه شهر تهران، منطقه ۵ با سهم ۴,۵۱ درصدی از کل معاملات، بیشترین تعداد قراردادهای مبایعه‌نامه را به خود اختصاص داده است. همچنین مناطق ۰۱ و ۲ به ترتیب با اختصاص سهم های ۵,۹ و ۹ درصدی در رتبه بعدی قرار گرفته‌اند. در مجموع ۸,۲۷ درصد از کل تعداد معاملات انجام شده در شهر تهران در شهریور ماه سال ۹۹۳۱ مربوط به ۰۱ منطقه شهر (به ترتیب بیشترین فراوانی شامل مناطق ۰۱،۵، ۴،۲، ۴۱، ۷،۸، ۵۱، ۱ و ۱۱) بوده و ۲۱ منطقه باقی مانده ۲,۷۲ درصد از کل تعداد معاملات را به خود اختصاص داده‌اند. در میان مناطق ۲۲ گانه شهرداری تهران، بیشترین متوسط قیمت یک متر مربع زیربنای مسکونی معامله‌شده معادل ۰۵ میلیون و ۰۹۷ هزار تومان به منطقه ۱ و کمترین آن با ۰۱ میلیون و ۰۱۴ هزار تومان به منطقه ۸۱ تعلق داشته است. ارقام مزبور نسبت به ماه مشابه سال ۸۹۳۱ به ترتیب ۸,۲۰۱ و ۵,۱۸ درصد افزایش نشان می‌دهند.

■ گرانی زمین در بهار

مرکز آمار ایران از افزایش ۲۷ درصدی قیمت زمین طی بهار ۹۹ نسبت به فصل مشابه سال گذشته خبر داد. مرکز آمار ایران اعلام کرد متوسط قیمت فروش هر متر مربع زمین یا زمین ساختمانی مسکونی کلنگی معامله‌شده از طریق بنگاه‌های املاک در کل کشور ۱۴۱۷۵ هزار ریال با میانگین مساحت ۶۳۲ متر مربع بوده که نسبت به فصل قبل ۱,۲۲ درصد و نسبت به فصل مشابه سال گذشته ۸,۱۷ درصد افزایش یافته است. متوسط قیمت فروش هر متر مربع زیربنای مسکونی معامله شده در سطح کشور ۱۶۴۷۵ هزار ریال با میانگین مساحت ۷۰۱ متر مربع و متوسط عمر بنای ۲۱ سال بوده که نسبت به فصل قبل ۶,۸۱ درصد و نسبت به مدت مشابه سال ۸۹ بالغ بر ۷,۲۶ درصد افزایش داشته است. بر اساس این گزارش متوسط اجاره ماهانه به علاوه سه درصد ودیعه پرداختی برای اجاره یک متر مربع زیربنای مسکونی معامله شده از طریق بنگاه‌های املاک در سطح کشور ۰۳۲۲۷۱ ریال با میانگین مساحت ۰۰۱ متر مربع و متوسط عمر بنای ۳۱ سال بوده که نسبت به فصل قبل ۲,۷ درصد و در مقایسه با بهار سال گذشته ۱,۶۳ درصد افزایش یافته است.

■ افزایش تامین نیاز ساخت و سازها

در همین رابطه محمد کبیری کارشناس مسکن در گفتگو با «شروع» با بیان اینکه تیم اقتصادی دولت باید برای شرایط موجود چاره اندیشی کند، گفت: قیمت مسکن تنها زمانی کنترل می‌شود که شرایط کلی اقتصاد کشور بهبود پیدا کند. در بخش مسکن دو عامل زمین و مصالح ساختمانی باعث افزایش قیمت‌ها می‌شود. در کلانشهرها با کمبود زمین مواجهیم و طبیعتاً نرخ‌ها در این حوزه همواره صعودی بوده است. همچنین مادامی که شاهد تورم در همه بخش‌ها از جمله مصالح ساختمانی باشیم رشد قیمت مسکن اجتناب ناپذیر است. وی گفت: در وضعیتی که دولت با کسری بودجه مواجه است و درآمدهای ارزی متاثر از تحریمهای ظالمانه کاهش پیدا کرده، راه پرداخت حقوقها و تامین هزینه‌های جاری فقط چاپ پول است که منجر به تورم در همه بخش‌ها می‌شود و نمی‌توان انتظار داشت که قیمت مسکن ثابت بماند. وی افزود: اواخر سال گذشته قیمت غیر رسمی دلار از حدود ۲۱ هزار تومان به نزدیک ۰۳ هزار تومان رسید؛ قیمت خودرو بالا رفت؛ کالاهای مصرفی گرانتر شد و در کمال تعجب، عده‌ای از افراد عنوان می کنند نباید قیمت خانه بالا برود. این کارشناس بازار مسکن با بیان اینکه مسکن هنوز هم تقاضای خود را دارد، تاکید کرد: دو نوع تقاضا همواره در بخش مسکن وجود دارد که یکی مصرفی و دیگری سرمایه‌ای است. در بخش مصرفی به دلیل کاهش قدرت خرید، تقاضا پایین آمده اما تقاضای سرمایه‌ای کماکان وجود دارد. علتش هم این نیست که سرمایه گذاران می خواهند از طریق مسکن سود ببرند، بلکه بیشتر به دنبال حفظ ارزش پول در شرایط تورمی هستند. کبیری افزایش قیمت مسکن در سال جاری را در صورت ادامه وضعیت کنونی اقتصاد کلان، محتمل دانست و مدعی شد: اگر ویروس کرونا گسترش پیدا کند، ممکن است در کوتاه مدت شاهد اثر منفی در بازار مسکن باشیم اما قطعاً پس از آن مقطع که مدت زمان آن هنوز معلوم نیست نرخ‌ها بالا خواهد رفت. این کارشناس مسکن فزود: امسال دو عامل دیگر هم علاوه بر انتظارات تورمی به افزایش قیمت‌ها دامن زد که یکی تغییر قیمت بنزین و دیگری افزایش نرخ دلار بود..

پهلوگیری بدون نوبت کشتی های رو-رو؛

ورود شرکت کشتیرانی خارجی به بنادر شمالی

گروه زیربنایی - معاون امور بندری و اقتصادی سازمان بنادر از امضاء تفاهم نامه همکاری مشترک بین سازمان بنادر و دریانوردی و یکی از شرکت های کشتیرانی خارجی فعال در حوزه خزر خبر داد و گفت: پهلوگیری بدون نوبت تمام کشتی های رو-رو در بنادر شمالی کشور و ایجاد خط منظم کشتیرانی رو-رو بین بنادر ایران، روسیه، قزاقستان و ترکمنستان از مزیت‌های این تفاهم‌نامه است. فرهاد منتصر کوهساری، در مراسم امضای یادداشت تفاهم همکاری بین سازمان بنادر و یکی از بزرگترین شرکت های کشتیرانی خارجی، اظهار کرد: در این یادداشت تفاهم، بر ضرورت گسترش حمل و نقل کالا از طریق شناورهای رو-رو در دریای خزر تأکید شد. وی با اشاره به محدودیت های موجود برای ورود و تردد ناوگان زمینی به کشورهای حوزه SIC و منطقه قفقاز، افزود: استفاده از ظرفیت های دریایی موجود و شناورهای رو-رو در بنادر امیر آباد و نوشهر بایستی در دستور کار قرار گیرد. معاون امور بندری و اقتصادی سازمان بنادر و دریانوردی ادامه داد: برای استفاده بیشتر از ظرفیت بنادر شمالی کارگروهی با حضور نمایندگان انجمن حمل و نقل بین المللی، اداره کل دفتر ترانزیت سازمان راهداری و حمل و نقل جاده ای، شرکت ها و خطوط کشتیرانی فعال در دریای خزر، برگزار شده است. معاون امور بندری و اقتصادی سازمان بنادر و دریانوردی گفت: در راستای توسعه همکاری ها با کشورهای همسایه قرار است به زودی؛ تردد شناورهای رو-رو از بنادر شمالی کشور طبق زمانبندی منظم صورت گیرد.

خبر زیربنایی

ورود ۵ فروند بوئینگ ۷۳۷ به ناوگان آسمان

مدیرعامل شرکت هواپیمایی آسمان گفت: تا پایان سال ۵ فروند هواپیمای ۷۳۷ به ناوگان این شرکت افزوده می‌شود. کاپیتان مهدی قادری ضمن گرامیداشت هشت سال دفاع مقدس اظهار داشت: تا پایان سال ۵ فروند هواپیمای ۷۳۷ به ناوگان این شرکت افزوده می‌شود. وی افزود: با ورود این تعداد هواپیمای جدید میانگین عمر ناوگان هوایی کاهش قابل توجهی یافته و موجب کاهش هزینه‌های جاری شرکت نیز خواهد شد. مدیرعامل شرکت هواپیمایی آسمان افزود: برای خرید این هواپیماها پیش‌بینی لازم صورت گرفته و این موضوع در بودجه سال ۹۹ شرکت به جهت تامین منابع دیده شده است.

تعمیرات نفتکش در ایزوایکو با صرفه جویی یک میلیون دلاری

مدیرعامل مجتمع کشتی سازی و صنایع فراساحل ایران به تشریح تعمیراتی که روی شناور و نفت کش ها در مجموعه ایزوایکو صورت می گیرد پرداخت. حمید رضاییان اصل در جمع خبرنگاران، افزود: نفتکش ۰۵۱ هزار تنی krast با مالکیت شرکت نفتکش جمهوری اسلامی ایران روز پنج شنبه ۳ شهریور ماه عملیات از آب گیری آن انجام شد و جهت انجام امور تعمیراتی از جمله تعویض ورق، کارهای فلزی، لوله کشی، تعمیر موتور اصلی، الکترو موتورها، تعمیر ژنراتور اصلی و شیرآلات وارد درای داک (حوض خشک) در مجموعه ایزوایکو شد. وی اظهار کرد: این نفتکش که قابلیت حمل ۰۵۱ هزار تن فرآوردهای نفتی را دارد با توان و عزم نیروهای زبده در این مجتمع طی ۵۲ روز پس از انجام تعمیرات مورد نیاز به شرکت ملی نفتکش جمهوری اسلامی ایران تحویل داده می شود.

جذابیت‌های سرمایه گذاری در منطقه اقتصادی خلیج فارس

مدیرعامل منطقه ویژه اقتصادی صنایع معدنی و فلزی خلیج فارس به تشریح اقدامات صورت گرفته و جذابیت‌های سرمایه گذاری در این منطقه عظیم اقتصادی پرداخت. به گزارش روابط عمومی منطقه ویژه اقتصادی صنایع معدنی و فلزی خلیج فارس، «حسن خلج طهرانی» ضمن پاسداشت هفته‌ی دفاع مقدس و گرامی‌داشت یاد شهدا و جانفشانی‌هایشان در هشت سال دفاع مقدس، بیان داشت: امروز سنگر دفاع تغییر یافته است و باید در جبهه‌ی اقتصادی مدافع کیان ایران اسلامی باشیم. وی اقدامات مدیران، کارکنان و کارگران منطقه ویژه اقتصادی خلیج فارس را مصداق تلاش جهادی در راستای تحقق اقتصاد مقاومتی دانست و افزود: همکاران ما با اجرای پروژه های زیرساختی در این منطقه عظیم اقتصادی جذابیت ویژه‌ای را برای سرمایه گذاران ایجاد کرده اند. خلج طهرانی تاکید کرد: تلاش داریم تا با برنامه‌ریزی کوتاه‌مدت، میان‌مدت و بلندمدت، آب، برق، گاز و سایر زیرساخت‌های مورد نیاز سرمایه گذاران را در حد مطلوب مهیا سازیم و نتیجه آن تاکنون طرح های بسیاری است که در حال ساخت، نصب و راه اندازی هستند و حضور فعال سرمایه گذاران نیز تایید کننده این مساله است. وی ضمن بیان این که در شرایط کنونی ۸۱ طرح در کمیته واگذاری زمین جهت سرمایه گذاری در منطقه ویژه مصوب شده اند، افزود: خبرهای خوبی اقتصادی نشاط را در جامعه افزایش خواهد داد. مدیرعامل منطقه ویژه اقتصادی صنایع معدنی و فلزی خلیج فارس این طرح ها را در حوزه‌های حلال‌های شیمیایی، بازیافت و خردایش سرباره، ساخت و تعمیرات اسکلت های فلزی، بازیافت مواد آهنی و تولید شمش فولادی، قیر، فروآلیاژ، آهک، فرومنگنز، فروسیلیس، اسید فسفریک، سیلیکون متال، برش سبک محصولات نفتی و ...عنوان کرد و افزود: توسعه‌ی زیرساخت های تامین انرژی را نیز با اجرای طرح‌هایی همچون نیروگاه سیکل ترکیبی صنایع برق و انرژی صبا و نیروگاه گازی ۰۰۲ مگاواتی پیگیری می کنیم. وی در پایان خواستار هم افزایی تمام ارکان اقتصادی استان برای بهبود شرایط تولید در کشور شد و افزود: هرمزگان ظرفیت‌های کم‌نظیری در تمام حوزه ها دارد و با ایجاد نهضت کار شبانه‌روزی و استفاده از نیروهای جوان و کارآزموده می توانیم کشور عزیزمان را از این پیچ تاریخی نیز به سلامت عبور دهیم.

نوبت دوم

شهرداری قائمشهر

آگهی تجدید مزایده عمومی
شماره ۵۷۱۵۹

شهرداری قائم شهر در نظر دارد بر اساس مصوبه شورای محترم اسلامی شهر قائم شهر نسبت به اجاره زمین واقع در جاده بابل - نبش عبور قراخیل - زمین معروف به شرکت بانه را از طریق مزایده عمومی به اشخاص واجد شرایط (حقیقی / حقوقی) اقدام نماید متقاضیان می توانند به منظور کسب اطلاعات بیشتر همه روزه از تاریخ درج آگهی یا شماره تلفن ۰۱۱۴۲۰۸۴۰۵۶ تماس حاصل نموده و به منظور دریافت اسناد مزایده به واحد امور قرار دادها و یا به سایت www.Ghaemshahr.ir شهرداری مراجعه نمایند.

۱- نوع کار: اجاره زمین به مساحت ۳۲۷۵۵ متر مربع در گذر جاده بابل و عبور قراخیل با دارای کاربری جهانگردی - قسمتی فضای سبز عمومی با حدود اربعه و مشخصات تقریبی به شرح ذیل است: شمالا در ۲ جزء اول بطول ۱۲۰ متر به کانال وصل به جاده بابل دوم پخی است بطول ۱۶/۸۰ متر به کانال وصل به جاده بابل - شرقا به صورت منکسر در ۲ جزء به طول های ۱۰۰ متر و ۱۲۷/۱۰ متر به کانال وصل به جاده و روستای قراخیل - جنوبا به طول ۲۰۷ متر به متصرفی مجاور - غربا بطول ۲۱۵ متر به متصرفی مجاور، دارای سند مشاعی (عبارتست از چهارصد سهم مشاع از ۲۳۸۳۸ سهم کل اراضی مزروعی دیمی ۳ دانگ و ۳۱ سیر و ۲ مثقال و ۱۵ نخود و ۲ گندم مشاع از اراضی دیمی قریه کبود کلا که دارای پلاک ثبتی ۲۸۰۵ اصلی تنظیم شده به شماره ثبت ۲۱۴۸۲ صفحه ۱۲۶ دفتر ۲۳۰ واقع در بخش یک شرق) توضیح این که ملک به صورت قطعه زمین بوده و از گذر ۷۶ متری جاده بابل دارای تعریض به میزان ۲۰۵۳/۳۵ متر مربع می باشد و پهنه عرصه آن فاقد مستحدثات و اعیانی رو بنای و انشعابات متصوره است.

۲- محل دریافت اسناد مزایده: واحد امور قراردادهای شهرداری قائم شهر می باشد

۳- مدت اجاره: به مدت دو سال شمسی می باشد

۴- مبلغ پایه بابت اجاره دو سال: طبق نظر کارشناس رسمی دادگستری اجاره بهاء ماهیانه ۴۲۰/۰۰۰/۰۰۰ ریال (چهارصد و بیست میلیون ریال) و مجموع اجاره بهاء دو سال به مبلغ ۱۰/۰۸۰/۰۰۰/۰۰۰ ریال (ده میلیارد و هشتاد میلیون ریال) بر آورد و اعلام گردید.

۵- میزان سپرده شرکت در مزایده: ۵ درصد مبلغ پایه ۵۰۴/۰۰۰/۰۰۰ ریال (پانصد و چهار میلیون ریال) به صورت ضمانت نامه بانکی یا سپرده نقدی یا اسناد خزانه می باشد

۶- بر اساس ماده ۵ آئین نامه مالی شهرداری ها شهرداری در رد یا قبول پیشنهادات مختار می باشد

۷- مطابق ماده ۸ آیین نامه مالی شهرداری ها هرگاه برنده مزایده از انجام معامله خودداری کند یا پس از ابلاغ قانونی حداکثر تا هفت روز حاضر به انعقاد قرارداد نشود سپرده او به نفع شهرداری ضبط و قرارداد با نفر بعدی منعقد خواهد گردید و در صورتی که برندگان دوم و سوم نیز ظرف مهلت هفت روز پس از ابلاغ قانونی حاضر به عقد قرار داد نشوند سپردا آن ها به نفع شهرداری ضبط خواهد شد

۸- مهلت دریافت اسناد: از تاریخ ۹۹/۷/۱ لغایت ۹۹/۷/۱۶ قابل تحویل به متقاضیان می باشد.

۹- زمان تحویل پیشنهادات: حداکثر تا پایان وقت اداری روز دوشنبه مورخ ۹۹/۷/۲۱ بعد از ثبت دبیرخانه تحویل دفتر قراردادها گردد

۱۰- به پیشنهادات فاقد سپرده یا امضاء مشروط و مخدوش و سپرده های کمتر از میزان مقرر در اسناد چک شخصی و نظایر آن و یا پیشنهاداتی که پس از انقضاء مدت مقرر در آگهی وصول شود ترتیب اثر داده خواهد شد.

۱۱- زمان و محل بازگشایی پیشنهادات: ساعت ۱۱ روز چهارشنبه مورخ ۹۹/۷/۲۳ در دفتر شهردار قائم شهر گشایش و خوانده خواهد شد

۱۲- حضور کلیه پیشنهاد دهندگان و یا نمایندگان آن با در دست داشتن معرفی نامه بلامانع می باشد.

۱۳- سایر اطلاعات و جزئیات مربوط به معامله در اسناد مزایده مندرج است

۱۴- چاپ آگهی نوبت اول مورخ ۹۹/۷/۱

۱۵- چاپ آگهی نوبت دوم مورخ ۹۹/۷/۸

عباس صالح زاده - شهردار قائمشهر

آگهی دعوت به مجمع عمومی فوق العاده و مجمع عمومی عادی بطور فوق العاده

بدینوسیله از کلیه سهامداران محترم شرکت آسمان گستر برنا (با مسئولیت محدود) به شماره ثبت: ۳۵۴۶۲۵ و شناسه ملی: ۱۰۱۰۴۰۴۷۷۰۳ دعوت بعمل می آید تا درجلسات:

الف: مجمع عمومی فوق العاده به تاریخ ۱۳۹۹/۰۷/۱۹ ساعت ۹ صبح

ب: مجمع عمومی فوق العاده به تاریخ ۱۳۹۹/۰۷/۱۹ ساعت ۱۰ صبح

ج: جلسه مجمع عمومی عادی بطور فوق العاده به تاریخ ۱۳۹۹/۰۷/۱۹ ساعت ۱۱ صبح

که در محل قانونی شرکت به آدرس: تهران، منطقه ۱۹ محله اختیاریه خیابان پاسداران خیابان بهارستان ششم پلاک ۱۷ طبقه همکف کدپستی: ۱۹۵۸۷۹۳۷۵۱ برگزار می گردد حضور بهم رسانند.

الف) دستور جلسه مجمع عمومی فوق العاده ساعت ۹ صبح: افزایش سرمایه از طریق ورود شریک جدید ۲ - تغییر موضوع فعالیت

ب) دستور جلسه مجمع عمومی فوق العاده ساعت ۱۰ صبح: ۱ - کاهش سرمایه از طریق خروج شریک ۲ - کاهش تعداد اعضای هیئت مدیره

ج) دستور جلسه مجمع عمومی عادی بطور فوق العاده ساعت ۱۱ صبح: ۱ - انتخاب و تعیین سمت مدیران ۲ - تعیین وضعیت حق امضاء

مقام دعوت کننده: هیئت مدیره

سیم کارت شاد منتفی شد



گروه جامعه - وزیر آموزش و پرورش با اشاره به رایگان بودن اینترنت شبکه شاد گفت:خطری که در مدرسه دانش‌آموزان را تهدید می کند بیشتر از جاهای دیگر نیست. محسن حاجی میرزایی وزیر آموزش و پرورش درباره اینکه در شرایط فعلی با توجه به افزایش آمار جانباختگان کرونا آیا تصمیم به تعطیلی مدارس دارید؟ اظهار کرد: ما موظفیم انواع آموزش را پیش‌بینی کنیم و در اختیار دانش‌آموزان قرار دهیم و این کار را انجام دادیم. مرجع صاحب صلاحیت درباره تعطیلی مدارس ستاد ملی مبارزه با کرونا است و در مصوبه این هفته اعلام کردند در هر منطقه که مشکل حاد است به پیشنهاد وزارت کشور و وزارت بهداشت ستاد ملی کرونا اختیاراتی را تفویض کند.وی افزود: اعلام کرده‌ایم حضور دانش‌آموزان در مدارس اختیاری است و آنهایی که حضور پیدا می کنند پروتکل‌های بهداشتی وجود دارد، خطری که در مدرسه دانش‌آموزان را تهدید می کند بیشتر از جاهای دیگر نیست .وزیر آموزش و پرورش گفت: هم‌اکنون در برخی مدارس ۲۰ درصد دانش‌آموزان و در برخی بیشتر به صورت حضوری هستند و اگر ستاد ملی کرونا تشخیص دهد حضور خطرناک است اعلام می کند تا آنها نیز در مدرسه حاضر نشوند اما مدارس چون حلقه اتصال به معلم و دانش‌اموز هستند در هر صورت دایر بوده تا جریان آموزش را پیگیری و کنترل کنند.وی درباره اینترنت شاد مطرح کرد: اینترنت شبکه شاد رایگان است و اگر فردی با مشکل مواجه شده باید آن را اعلام کند. به گزارش تسنیم ، با آقای آذری جهرمی هم صحبت کردم از چند روز قبل این کار «رایگان شدن اینترنت شاد» انجام شده است. وی درباره سیم کارت شاد بیان کرد: قرار نبود بحث سیم کارت شاد را انجام دهیم برخی اپراتورها می گفتند می توانیم این سیم کارت را تولید کنیم اما بعداً گفتند وزارت ارتباطات با محدویت شماره مواجه است و نمی توان سیم کارت شاد ارائه کرد اما برای ارائه سرویس‌های ایمن تدابیری اتخاذ شده است تا در قالب بسته‌هایی، اینترنت ایمن ارائه کنند..

انتقادات به کم توجهی مسئولین درخصوص زندگی مردم در بافت های فرسوده در گفتگوی «شروع» با کارشناس بررسی شد؛

پیری زدایی از چهره شهر

گروه جامعه – قیمت پایین اجاره و ارزش ملک باعث شده، جابه‌جایی جمعیتی در این بافت‌ها شکل بگیرد و کسانی که درآمد کافی ندارند، از شهرها و کشورهای دیگر در این مناطق ساکن شوند. با ساکن شدن جمعیتی غیربومی از سایر شهرها و کشورها نوع فرهنگ بافت‌های فرسوده واقع در مناطق مرکزی شهر قم تغییر خواهد کرد که هیچ سنخیتی با فرهنگ مردم بومی این شهر نخواهد داشت. یکی از مشکلات جدی کلان شهر تهران بافت فرسوده است. طی سال های گذشته مسؤولان راه های متفاوتی برای احیای بافت فرسوده پشنهاد دادند اما گام اساسی برداشته نشد.در سال ۱۳۹۶ نوسازی متفاوت بافت فرسوده در قالب برنامه ملی بازآفرینی شهری آغاز شد و قرار شد این کار طی ۵ سال انجام شود. تاکنون در کلان شهر تهران اقدام کلیدی در خصوص نوسازی بافت فرسوده انجام نشده و هنوز شرایط در بسیاری از مناطق خوب نیست. این بافت ها به طور عمده بخش‌هایی از شهر هستند که از چرخه تکاملی حیات آن جدا شده و به شکل کانون مشکلات و نارسایی ها درآمده اند. این در حالیست که این بافت ها از ظرفیت ها و قابلیت های نهان بسیاری برخوردارند که اگر به فعلیت برسند می توانند در فرایند توسعه شهر به عنوان نیروی محرک استفاده شوند. از این رو نوسازی و بهسازی بافت‌های فرسوده شهری طی چند سال گذشته جزء اهداف مدیریت شهری قرار گرفته و اعتبار مناسبی در این خصوص در نظر گرفته می‌شود تا چرخه حیات طبیعی در آنها جریان پیدا کند.



■ ۱۵ درصد جمعیت پایتخت در بافت فرسوده زندگی می کنند

سالاری گفت: ۱۵ درصد از جمعیت پایتخت در بافت فرسوده زندگی می کنند و ساختمان‌های قدیمی استانداردهای لازم را ندارند.محمد سالاری رئیس کمیسیون شهرسازی و معماری شورای شهر تهران با اشاره به مقابله با ساخت و ساز در پهنه‌های گسلی، اظهار کرد: یکی از اولویت‌های جدی مدیریت شهری دوره پنجم، بحث تاب آوری شهر تهران و بافت‌های فرسوده مطرح است که حدود ۴ هزار هکتار بافت فرسوده تمام عیار وجود دارد و هر سه مولفه ریزدانگی، نوپایداری و نفوذ ناپذیری را به همراه دارد.وی با اشاره به اینکه ۱۵ درصد از جمعیت شهر تهران در بافت فرسوده زندگی می کنند، بیان کرد: به طور کلی پهنه‌های گسلی قابل توجهی در پایتخت وجود دارد و ۵۵ کیلومتر از مساحت جغرافیای طرح تفصیلی در گسل‌ها واقع شده است، به عبارتی ۳۲ هزار پلاک در حریم‌های گسلی وجود دارد.رئیس کمیسیون شهرسازی و معماری شورای شهر تهران گفت: به تازگی با همکاری شهرداری تهران و معاونت شهرسازی بخشنامه‌ای به همه مناطق ۲۲ گانه ابلاغ کردیم که بر روی پهنای گسلی، اجازه ساخت و ساز داده نشود.سالاری تصریح کرد: یکی از موضوعات بسیار مهم بحث مقاوم سازی ساختمان‌های موجود است، همه ساختمان‌هایی که طی دو دهه اخیر ساخته شدند به موجب آیین نامه‌ها با کیفیت ساخته شدند. ساختمان‌های قدیمی استانداردهای لازم را ندارند، ضمن اینکه الگوی مقاوم سازی باید توسط دولت تدوین و ابلاغ شود و هنوز در بین متخصصان از جمله مهندسان افراد کمی داریم که بحث مقاوم سازی را بومی و عمومی کنند.

■ استفاده از فرصت‌ها

عدم توجه به فرسودگی شهری منجر به توسعه برونزا و تهیشدن شهر میشود. شهر تهی، محل اسکان مهاجرین تازهوارد، فقر، محرومیت و آسیبهای اجتماعی می شود. بررسی تجارب کشورهای جهان حاکی از آن است که کالنشهرها با اتخاذ تدابیر مناسب شرایط درونی کشور خویش و استفاده از فرصتها و نقاط قوت خود فضاهای سرزنده و مناسب ایجاد کرده و از این طریق بر توسعه نابخردانه و ناآگاهانه شهر مسلط شده اند. ابراهیم شکیبایی محقق شهری در همین رابطه در گفتگو با «شروع» گفت: توسعه نااندیشیده شهر تهران در جهت احداث شهرهای اقماری، شهرک ها و شهرهای جدید و سکونتگاه های خودرو منجر به بی توجهی به بافت‌های مرکزی شهر شده است، از طرفی جریان مهاجرتهای روستایی و حاشیه شهری با قدرت خرید پایین به سوی محالت مرکزی بر بسط و گسترش فرسودگی افزوده که در این راستا اتخاذ سیاست مناسب توسعه شهری که توأمان هم از درون و هم در حاشیه معضالت ناشی از نابسامانیهای توسعه شهری را برطرف کند الزم به نظر میرسد. به گفته این محقق ،اگر دولت هم به تعهدات خود در ارائه تسهیلات و بسته های تشویقی عمل کند و همچنین به توسعه زیرساخت ها و تاسیسات خدماتی در سطح شهرها و به توسعه خدمات عمومی روبنایی مثل فضاهای سبز، مراکز درمانی و آموزشی و هم در حوزه نرم افزاری مثل آموزش، ارتقا آگاهی و تقویت میزان مشارکت شهروندان و تبدیل آن به یک جریان سازی به نحوی که این موضوع به یکی دغدغه عموم تبدیل و در سطح جامعه نهادینه شود کمک کند قطعا احیا و نوسازی بافت های فرسوده سرعت چشمگیری خواهد گرفت. شکیبایی گفت: احیا و نوسازی بافت های فرسوده باید به یک نهضت در سطح کشور تبدیل شود.وی اضافه کرد: اما متاسفانه گزارش هانشان می دهد که دولت های گذشته و فعلی در ارائه بسته های تشویقی و انجام تعهدات خود کارنامه خوبی نداشته اند و مطالبه ما و همکارانمان در شورا این است که دولت به وعده های خود هم در ارائه بسته های تشویقی نقدی اعم از وام های دراز مدت و هم در واگذاری انشعابات مختلف در فرایند احیا بافت های فرسوده مشارکت داشته باشد و در حوزه توسعه زیر ساخت ها و خدمات عمومی هم به تعهدات خود عمل کند.وی همچنین به طرح ملی بازآفرینی شهری اشاره کرد و گفت: در این طرح هم مدل مداخله در سطح راهبردی مشخص شده و هم اینکه سازوکار ساختار سازمانی آن تحت عنوان ستاد بازآفرینی مشخص است و تمامی دستگاه ها و نهادهای ذی مدخل هم در دولت و هم در مدیریت شهری مشخص شده اند. با اشاره به دلایل رشد بی رویه بافت فرسوده اظهار کرد: بخشی از علل رشد بی رویه بافت فرسوده در کلانشهرها را باید در وضعیت اقتصادی جامعه جستجو کرد. توسعه بافت فرسوده و سکونتگاه‌های خودرو در کلانشهرها ارتباط مستقیمی با وضعیت اقتصادی شهروندان دارد. به این معنا که هرچقدر توان اقتصادی و درآمد مردم پایین باشد، شاهد رشد ناهمگون مناطق حاشیه‌ای که در ساخت واحدهای مسکونی آن به اصول مهندسی و ایمنی توجهی نمی شود، خواهیم بود.وی ادامه داد: افرادی که توان مالی ساخت یا خرید خانه در مناطق مرکزی شهر را ندارند، با آرزوی داشتن سرپناه به مناطق حاشیه ای پناه برده و با هزینه ای کم چهاردیواری ای هر چند کوچک برای خود دست و پا می کنند که این امر نتیجه‌ای جز افزایش سکونتگاه‌های غیر رسمی و بافت فرسوده شهری در پی ندارد.وی افزود: نه شورا و نه شهرداری در وضعیت حاکم بر اقتصاد کشور نقشی ندارد بنابراین برای جلوگیری از توسعه چنین بافت‌هایی کار چندانی از پیش نمی برد و اینگونه است که طی دهه های گذشته بافت فرسوده در افزایش قابل توجهی داشته است.

خبر جامعه

واکسن آنفلوآنزا هنوز در داروخانه‌ها توزیع نشده

سخنگوی سازمان غذا و دارو با بیان اینکه واکسن آنفلوآنزا هنوز در داروخانه ها توزیع نشده است، گفت: در حال حاضر و در مرحله اول، واکسیناسیون آنفلوآنزا در مراکز جامع خدمات سلامت و صرفا برای کادر بهداشت و درمان، مادران باردار و بیماران خاص انجام خواهد شد و به هیچ وجه در اختیار دیگر گروه‌ها و افراد قرار نخواهد گرفت.دکتر کیانوش جهانپور با بیان اینکه واکسن آنفلوآنزا هنوز در شبکه داروخانه‌ای توزیع نشده است، به ایسنا گفت: آنچه که صرفا در حال حاضر توزیع شده در بین مراکز جامع سلامت است که برای واکسیناسیون کادر سلامت و عوامل بهداشتی و درمانی، مادران باردار و بیماران خاص بوده و در مرحله اول، واکسن آنفلوآنزا صرفا در این مراکز و برای استفاده این سه گروه، در دسترس است.

کار از موج کرونا گذشته است

رئیس دانشگاه علوم پزشکی تهران با اشاره به شرایط کرونایی کشور، گفت: کار از موج اول، دوم و سوم گذشته و ما با اپیدمی ممتدی روبرو هستیم. عباسعلی کریمی، در نشست هیأت رئیسه دانشگاه علوم پزشکی تهران با رؤسای بیمارستان‌های تابعه دانشگاه، از همکاران خود در دانشگاه به خصوص در بیمارستان‌ها خواست خستگی‌های خود را نادیده بگیرند و پنهان کنند.

تبادل اطلاعات علمی بصورت مجازی

علیرغم ادامه همه گیری کرونا، به منظور تبادل اطلاعات علمی روز کنگره رادیولوژی بصورت مجازی برگزار می شود.دکتر مسعود پزشکی راد، دبیر سی و ششمین کنگره سالانه انجمن رادیولوژی ایران درباره برگزاری این کنگره در سال جاری اظهار داشت: باوجود همه گیری بیماری کرونا در جهان از جمله کشور ایران وضرورت حفظ فاصله اجتماعی به منظور کنترل بیماری برگزاری این کنگره امسال بدون تاخیر در تاریخ ۱۳ الی ۱۶ آبان ۱۳۹۹ وبصورت مجازی با حضور اساتید و صاحبنظران برجسته داخلی و خارجی برگزار خواهد شد و جدیدترین دستاوردهای علمی در حوزه تصویربرداری مورد بحث و گفت و گو قرار می گیرد.ریاست افتخاری کنگره جناب آقای دکتر حسن هاشمی استاد محترم رادیولوژی دانشگاه تهران می باشند. دکتر امیر رضا رادمرد نیز دبیر علمی سی و ششمین کنگره انجمن رادیولوژی ایران است. این کنگره در چندین محور اصلی تصویربرداری عروق، قفسه سینه، سیستم عضلانی-اسکلتی، زنان و مامایی در رادیولوژی برگزار می شود. امسال به دلیل مساله کرونا یک بخش اصلی از مباحث در مورد تصویربرداری و کرونا خواهد بود و اساتید و سخنرانان صاحب نام داخلی و خارجی مطالب را به دو صورت آنلاین در قالب وبینارهای روزانه و نیز بصورت آفلاین ارائه خواهند داد و پس از ثبت نام در سامانه کنگره در دسترس شرکت کنندگان خواهد بود.

آگهی تغییرات شرکت کمباین داران و تراکتورداران وحدت بیجار شرکت تعاونی به شماره ثبت ۵۸۶ و شناسه ملی ۱۰۸۶۲۱۱۵۰۴۰ به استناد صورتجلسه مجمع عمومی عادی بطور فوق العاده مورخ ۹۸/۱۰/۳۰ و نامه شماره ۲۳/۱۸۴/۱۱۱/۲۳ مورخ ۹۹/۱/۲۳ اداره محترم تعاون روستایی شهرستان بیجار تصمیمات ذیل اتخاذ شد : ۱ - اعضاء اصلی و علی البدل هیئت مدیره به قرار ذیل برای مدت سه سال تا تاریخ ۱۴۰۱/۱۰/۳۰ انتخاب گردیدند: آقای سیروس قدیری به شماره ملی ۳۷۸۱۶۹۳۴۳۰ آقای بهمن قیداری به شماره ملی ۳۷۸۲۲۵۰۱۰۹ آقای حاجیعلی فرامرززاده به شماره ملی ۳۷۸۰۸۷۴۴۳۱ آقای محمد برزگرزاده به شماره ملی ۳۷۸۰۸۶۹۹۳۴ آقای علی اکبر شاه میرزایی به شماره ملی ۳۷۷۰۰۴۳۶۲۶ به عنوان اعضاء اصلی هیئت مدیره و همچنین آقای محمد مرادی به شماره ملی ۳۷۸۲۲۶۲۴۳۳ آقای اسداله کوتانی به شماره ملی ۳۷۸۱۶۹۰۲۹۶ به عنوان اعضاء علی البدل هیئت مدیره -۲ بازرسان شرکت به شرح ذیل و برای مدت یکسال مالی برگزیده شدند: آقای شاپور بهادریان به شماره ملی ۳۷۸۰۵۳۶۸۶۲ به سمت بازرس اصلی آقای شاپور رضامند به شماره ملی ۳۷۸۰۸۱۳۸۱۵ به سمت بازرس علی البدل -۳ کلیه ارقام و مواد ترازنامه و حساب سود و زیان منتهی به سال ۱۳۹۷ مورد تصویب و تایید مجمع قرار گرفت . اداره کل ثبت اسناد و املاک استان کردستان مرجع ثبت شرکت ها و موسسات غیرتجاری بیجار (۱۰۰۲۵۴۱)

آگهی تغییرات شرکت کمباین داران و تراکتورداران وحدت بیجار شرکت تعاونی به شماره ثبت ۵۸۶ و شناسه ملی ۱۰۸۶۲۱۱۵۰۴۰ به استناد صورتجلسه هیئت مدیره مورخ ۹۸/۱۲/۲۵ و نامه شماره ۲۳/۱۸۴/۱۱۱/۲۳ مورخ ۹۹/۱/۲۳ اداره محترم تعاون روستایی شهرستان بیجار تصمیمات ذیل اتخاذ شد :۱۰ - سمت اعضاء هیئت مدیره به شرح ذیل تعیین گردید: آقای بهمن قیداری باکدملی ۳۷۸۲۲۵۰۱۰۹ به سمت رئیس هیئت مدیره آقای حاجیعلی فرامرززاده باکدملی ۳۷۸۰۸۷۴۴۳۱ به سمت نائب رئیس هیئت مدیره آقای سیروس قدیری باکدملی ۳۷۸۱۶۹۳۴۳۰ به سمت منشی هیئت مدیره انتخاب شدند ضمنا با تصویب هیات مدیره آقای مرتضی شهنواز با کدملی ۳۷۷۰۰۲۸۶۳۵ به سمت مدیرعامل برای مدت ۲ سال انتخاب و قبولی خود را اعلام نمود. -۲ دارندگان حق امضاء مجاز در شرکت: کلیه چکها و اسناد تعهدآور شرکت (به استثنای مواردی که هیئت مدیره به منظور اداره امور جاری شرکت ترتیب خاصی داده باشد) پس از تصویب هیات مدیره با امضای آقای مرتضی شهنواز مدیرعامل شرکت و آقای بهمن قیداری رئیس هیات مدیره و مهر شرکت معتبر و در غیاب رئیس هیات مدیره , آقای حاجیعلی فرامرززاده نائب رئیس هیات مدیره حق امضا خواهد داشت و کلیه مکاتبات و اوراق عادی با امضای مدیرعامل و مهر شرکت معتبر خواهد بود بجز مراسلات هیئت مدیره که پس از تصویب هیئت مدیره با امضای رئیس هیئت مدیره صورت خواهد گرفت. اداره کل ثبت اسناد و املاک استان کردستان مرجع ثبت شرکت ها و موسسات غیرتجاری بیجار (۱۰۰۲۵۶۳)

آگهی تغییرات شرکت زردکوه سازان بابادی نام شرکت سهامی خاص به شماره ثبت ۱۳۴۶ و شناسه ملی ۱۴۰۰۵۶۵۶۹۴۰ به استناد صورتجلسه مجمع عمومی عادی بطور فوق العاده مورخ ۹۹/۶/۲۶ تصمیمات ذیل اتخاذ شد: روزنامه کثیر الانتشار شروع جهت چاپ آگهی های شرکت تعیین گردید. کلیه اوراق و اسناد بهادار و تعهد آور شرکت از قبیل چک، سفته، بروات، قراردادها و عقود اسلامی و همچنین کلیه نامه های عادی و اداری با امضای رئیس هیئت مدیره یا نایب رئیس هیئت مدیره همراه با مهر شرکت معتبر می باشد. اداره کل ثبت اسناد و املاک استان چهارمحال وبختیاری مرجع ثبت شرکتها و موسسات غیرتجاری فارسان (۱۰۰۴۰۶۲)

تاسیس شرکت با مسئولیت محدود تدبیر رفاه سوما گستر در تاریخ ۹۹/۶/۲۰ به شماره ثبت ۱۲۰۴۰ به شناسه ملی ۱۴۰۰۹۴۲۴۰۰۰ ثبت و امضا ذیل دفاتر تکمیل گردیده که خلاصه آن به شرح زیر جهت اطلاع عموم آگهی میگردد. موضوع فعالیت :ارائه خدمات پیشخوان دولت الکترونیک از قبیل ایجاد و بهره برداری و انجام کلیه خدمات مرتبط و قابل ارائه در دفاتر پیشخوان دولت و بخش عمومی غیر دولتی تصدی به فعالیت خدماتی و نظافتی اشخاص حقیقی و حقوقی- امور حمل و نقل شامل رانندگی (درون شهری) و اداره امور نقلیه - تعمیر و نگهداری شامل تعمیر و نگهداری تجهیزات و وسائل اداری (غیر از امور رایانه)، خدمات فنی خودرو، امور آشپزخانه و رستوران شامل طبخ و توزیع غذا، اداره رستوران و بوفه، خدمات عمومی شامل تنظیفات، پیشخدمتی، امور آبدارخانه، خدمات پاسخ گویی تلفنی، نگهداری و خدمات فضای سبز شامل خدمات باغبانی و نگهداری فضای سبز ، امور کپی و تکثیر، امور تاسیساتی شامل تعمیر و نگهداری و بهره برداری از تاسیسات برودتی و حرارتی ، خرید و فروش و صادرات و واردات کالاهای مجاز بازرگانی درصورت لزوم پس از اخذ مجوزهای لازم از مراجع ذیربط مدت فعالیت: از تاریخ ثبت به مدت نامحدود مرکز اصلی : استان کردستان ، شهرستان سنندج ، بخش مرکزی ، شهر سنندج، محله خیابان انقلاب ، کوچه اسلامی ۳ ، خیابان انقلاب ، پلاک ۴۳۰، طبقه همکف کدپستی ۶۶۱۶۷۴۹۷۱۶ سرمایه شخصیت حقوقی عبارت است از مبلغ ۱,۰۰۰,۰۰۰ ریال نقدی میزان سهم الشرکه هر یک از شرکا خانم سوما ناصری به شماره ملی ۳۷۲۰۱۰۶۵۹۴ دارنده ۸۰۰۰۰۰ ریال سهم الشرکه خانم دلنیا ناصری به شماره ملی ۳۷۳۲۴۵۲۵۹۱ دارنده ۱۰۰۰۰۰ ریال سهم الشرکه آقای زانیار ناصری به شماره ملی ۳۷۳۲۶۲۲۲۵۸ دارنده ۱۰۰۰۰۰ ریال سهم الشرکه اعضا هیئت مدیره خانم سوما ناصری به شماره ملی ۳۷۲۰۱۰۶۵۹۴ و به سمت عضو هیئت مدیره به مدت نامحدود و به سمت مدیرعامل به شماره ملی ۳۷۳۲۴۵۲۵۹۱ و به سمت نایب رئیس هیئت مدیره به مدت نامحدود و به سمت عضو هیئت مدیره به مدت نامحدود آقای زانیار ناصری به شماره ملی ۳۷۳۲۶۲۲۲۵۸ و به سمت عضو هیئت مدیره به مدت نامحدود دارندگان حق امضا : کلیه اوراق و اسناد بهادار و تعهد آور شرکت از قبیل چک، سفته، براوات، قراردادها، عقود اسلامی و همچنین کلیه نامه های عادی و اداری با امضاء سوما ناصری همراه با مهر شرکت معتبر می باشد. اختیارات مدیر عامل : طبق اساسنامه روزنامه کثیر الانتشار شروع جهت درج آگهی های شرکت تعیین گردید. ثبت موضوع فعالیت مذکور به منزله اخذ و صدور پروانه فعالیت نمی باشد. اداره کل ثبت اسناد و املاک استان کردستان اداره ثبت شرکت ها و موسسات غیرتجاری سنندج (۱۰۰۴۱۲۸)

کارت شناسایی اینجانب رضا مرادی فرزند نوحعلی به شماره ملی ۵۶۰۰۰۴۲۰۹۴ به شماره

ح/ ۶۹۵۲ از پرسنل دانشگاه علوم پزشکی مفقود گردیده و فاقد اعتبار می باشد.

برگ سبز خودرو وانت زامیاد به شماره انتظامی ایران ۸۷- ۹۱۹ج ۷۱ به شماره شاسی NAZDL۱۰۴TD۰۰۵۲۷۸۳ و شماره موتور ۸۰۰۳۷۵۰۹ بنام آقای علی آهنگری مفقود گردیده و از اعتبار ساقط می باشد.

آگهی مفقودی مدارک خودرو

برگ سبز ، برگ کمپانی و سند خودرو سواری سمند مدل ۱۳۸۸ به شماره پلاک: ۴۴ ایران ۱۲۹ س ۵۸ و شماره موتور: ۱۲۴۸۷۲۶۸۶۸۸ و شماره شاسی: ۹۱CC۰۹F۱۸۷۱۷۷ مفقود گردیده و از درجه اعتبار ساقط می باشد.

آگهی ماده ۳ قانون تکلیف وضعیت ثبتی و اراضی و ساختمانهای فاقد سند رسمی

نظر به اینکه به استناد مفاد رای شماره ۱۳۹۹۶۰۳۰۱۰۲۲۰۰۱۵۴۹ مورخ ۹۹/۵/۵ هیات رسیدگی به اسناد عادی مستقر در اداره ثبت اسناد و املاک رباط کریم بر حسب ماده ۳ قانون تعیین تکلیف وضعیت ثبتی اراضی و ساختمانهای فاقد سند رسمی مبنی بر تاکید انتقال عادی و تصرفات مالکانه متقاضی اقاوردی عباسی فرزند علی حسین به شماره شناسنامه ۳۶۳ از زنجان نسبت شش دانگ یک قطعه زمین با بنای احداثی به مساحت ۸۶/۳۰ متر مربع مفروز و مجزی شده از پلاک--- فرعی مفروز از قطعه ۵ تفکیکی از ۱۵۳ اصلی واقع در حوزه ثبتی شهرستان رباط کریم از مالکیت رسمی امیر علی اصغری محرز گردیده است. لذا به منظور اطلاع عموم مراتب در دو نوبت به فاصله ۱۵ روز آگهی می شود در صورتیکه شخص یا اشخاصی نسبت به صدور سند مالکیت متقاضی اعتراضی داشته باشند می توانند از تاریخ انتشار اولین آگهی به مدت دو ماه اعتراض خود را به این اداره تسلیم و رسید اخذ نماید تا به دادگاه صالحه احاله و اقدامات موکول به ارائه حکم قطعی دادگاه گردد. بدیهی است در صورت انقضای مدت مذکور و عدم وصول اعتراض طبق مقررات سند مالکیت صادر خواهد شد و در هر حال صدور سند مالکیت جدید مانع از مراجعه متضرر به دادگاه نخواهد بود.

تاریخ انتشار اولین آگهی: ۹۹/۶/۲۴ تاریخ انتشار دومین آگهی: ۹۹/۷/۸

رئیس اداره ثبت اسناد واملاک رباط کریم

احمد رحیمی شورمستی

اداره فرهنگ و ارشاد اسلامی شهرستان گرمسار

آگهی موضوع ماده ۳ قانون و ماده ۱۳ آئین نامه قانون تعیین تکلیف وضعیت ثبتی و اراضی و ساختمان های فاقد سند رسمی برابر رای شماره ۱۳۹۹۶۰۳۲۹۰۱۲۰۰۳۲۳۱ هیات اول /دوم موضوع قانون تعیین تکلیف وضعیت ثبتی اراضی و ساختمان های فاقد سند رسمی مستقر در واحد ثبتی حوزه ثبت ملک گرمسار تصرفات مالکانه، بلامعارض متقاضی آقای/ خانم رخسار رشیدی فرزند قربان بشماره شناسنامه ۱۲۸ صادره از گرمسار در شش دانگ یک باب خانه به مساحت ۱۰۶/۴۰ متر مربع پلاک ۲۲ فرعی از ۳۹ اصلی مفروز و مجزی شده واقع در گرمسار خریداری از مالک رسمی آقای/ خانم ورثه طاهر فرخی محرز گردیده است. لذا به منظور اطلاع عموم مراتب در دو نوبت به فاصله ۱۵ روز آگهی می شود در صورتی که اشخاص نسبت به صدور سند مالکیت متقاضی اعتراضی داشته باشد می توانند از تاریخ انتشار اولین آگهی به مدت دو ماه اعتراض خود را به این اداره تسلیم و رسید اخذ نماید تا به دادگاه صالحه احاله و اقدامات موکول به ارائه حکم قطعی دادگاه گردد. بدیهی است در صورت انقضای مدت مذکور و عدم وصول اعتراض طبق مقررات سند مالکیت صادر خواهد شد.

تاریخ انتشار نوبت اول: ۹۹/۷/۸ تاریخ انتشار نوبت دوم: ۹۹/۷/۲۴

۵۸۳ / م الف

حسن رامه رئیس ثبت اسناد و املاک

هیات موضوع قانون تعیین تکلیف وضعیت ثبتی اراضی و ساختمانهای فاقد سند رسمی

آگهی موضوع ماده ۳ قانون و ماده ۱۳ آئین نامه قانون تعیین تکلیف وضعیت ثبتی و اراضی و ساختمانهای فاقد سند رسمی برابر رای شماره ۱۳۹۹۶۰۳۱۵۰۰۳۰۰۰۱۱۶ - ۹۹/۴/۱۷ هیات اول موضوع قانون تعیین تکلیف وضعیت ثبتی اراضی و ساختمانهای فاقد سند رسمی مستقر در واحد ثبتی حوزه ثبت ملک دهلران تصرفات مالکانه بلامعارض متقاضی آقای /نجات رضایی فرزند حاجی عباس بشماره شناسنامه ۱۵ صادره از آبدانان در ششدانگ یک باب خانه به مساحت ۴۱۶,۲۵ متر مربع پلاک ۵۷۹ فرعی از ۲۷۴۹ - اصلی مفروز و مجزی شده از پلاک ۲۷۴۹ - اصلی قطعه ۵ - ایلام واقع در دهلران بخش موسیان خریداری از آقای روح الله ایمانی و منتسب به مالکیت روسی خمپور محرز گردیده است. لذا به منظور اطلاع عموم مراتب در دو نوبت به فاصله ۱۵ روز آگهی می شود در صورتی که اشخاص نسبت به صدور سند مالکیت متقاضی اعتراضی داشته باشند می توانند از تاریخ انتشار اولین آگهی به مدت دو ماه اعتراض خود را به این اداره تسلیم و پس از اخذ رسید، ظرف مدت یک ماه از تاریخ تسلیم اعتراض، دادخواست خود را به مراجع قضایی تقدیم نمایند. بدیهی است در صورت انقضای مدت مذکور و عدم وصول اعتراض طبق مقررات سند مالکیت صادر خواهد شد.

تاریخ انتشار نوبت اول: ۹۹/۰۷/۰۸ تاریخ انتشار نوبت دوم: ۹۹/۰۷/۲۴

علی پیری - رئیس ثبت اسناد و املاک شهرستان دهلران

شروع

روزنامه صبح ایران

اقتصادی - اجتماعی - سیاسی - هنری

تلگرام: @shoroonewspaper

اینستاگرام: @Shouroonewspaper

صاحب امتیاز و مدیر مسئول: لیلا تاجداری

زیرنظر شورای سردبیری

دبیر تحریریه: مریم بهنام راد

تلفکس تحریریه: ۶۶۵۶۸۷۳۶ تلفن سازمان آگهی‌ها: ۶۶۵۹۵۲۳۱ لیتوگرافی و چاپ: کار و کارگر

نشانی: خیابان نصرت- بین قریب و اسکندری شمالی - پلاک ۱۹۲ - واحد ۹

سه شنبه ■ ۸ مهرماه ۹۹ ■ شماره ۱۴۳۲

Tues ■ 29 Sep 2020 ■ Vol 1432

هیئت تحریریه: ایران و جهان: مریم بهنام راد- زیر بنایی: یاسر احمدی- انرژی: ملیکا حمزه ای - شهرستان: نرگس رباطی

بانک و بیمه: فاطمه مجدی فر جامعه: فاطمه علی پور- مدیر سازمان آگهی‌ها: پیمان اسدی

طراحان و صفحه آراها: بیتا حسن نژاد - سیمین دلدار

نسخه الکترونیکی روزنامه را در سایت www.shoroonline.ir مشاهده نمایید. آیین نامه اخلاق حرفه‌ای «شروع» را در سایت روزنامه ببینید

کلام نور

امام جعفر صادق(ع):

من أحب لله و أبغض لله و أعطی لله فهو ممن کمل إیمانه .

هر که برای خدا دوست دارد و برای خدا دشمن دارد و برای خدا عطاء کند، از کسانی است که ایمانش کامل است

چهره‌ها

شروع

پرویز مشکاتیان



پرویز مشکاتیان (زاده ی ۲۴ اردیبهشت ۱۳۳۴ در نیشابور – درگذشته ی ۳۰ شهریور ۱۳۸۸ در تهران) آهنگساز، موسیقی‌دان، استاد دانشگاه، پژوهشگر و نوازنده سنتور اهل ایران بود. او به نواختن سه‌تار نیز آشنایی داشت.

زندگی‌نامه و فعالیت هنری

پرویز مشکاتیان در سال ۱۳۳۴ در نیشابور به دنیا آمد. او مقدمات موسیقی را از شش سالگی نزد پدرش، حسن مشکاتیان، که استاد سنتورنوازی و آشنا با ویولن و سه‌تار بود، آموخت. وی آموختن موسیقی را در طول تحصیل در زادگاهش، نیشابور پی گرفت و تا پایان دوره ی متوسطه همچنان در پیشگاه پدر به فراگیری و تمرین مشغول بود. او در سال ۱۳۵۳ وارد دانشکده ی هنرهای زیبا در دانشگاه تهران شد و به آموختن ردیف میرزا عبدالله نزد نور علی خان برومند و ردیف موسیقی سنتی نزد داریوش صفوت پرداخت. وی هم‌زمان با آموزش ردیف، مبانی موسیقی ایرانی را نزد اساتیدی چون محمدتقی مسعودیه، مهدی برکشلی، عبدالله دوامی، سعید هرمزی و یوسف فروتن فرا گرفت. او نوازندگی سنتور را در مرکز حفظ و اشاعه موسیقی به صورت بسیار جدی ادامه داد و توانست در نوازندگی این ساز به مهارت ویژه و چشمگیری دست پیدا کند و همچنین توانست کارهای بزرگ فراوانی را در زمینه ی آهنگسازی و نوازندگی سنتور به ویژه در زمینه ی ساخت قطعات همنوازی (ارکسترال)، تصنیف و نیز تکنوازی انجام دهد. مشکاتیان در این سال‌ها، کنسرت‌های متعددی با خوانندگانی چون پریسا و هنگامه اخوان اجرا کرد و در سال ۱۳۵۶، گروه عارف را تشکیل داد.

وی در آزمون موسیقی بارید که به ابتکار نورعلی برومند برگزار می گردید، به همراه پشنگ کامکار مقام نخست در رشته ی سنتور و همراه با داریوش طلایی، مقام ممتاز در ردیف‌نوازی را به دست آورد. وی همسر افسانه شجریان بوده و صاحب دو فرزند به نام‌های آوا و آیین است.

فعالیت حرفه‌ای

مشکاتیان از سال ۱۳۵۶، همکاری با رادیو را زیر نظر هوشنگ ابتهاج آغاز کرد ولی پس از واقعه ۱۷ شهریور ۱۳۵۷ از رادیو استعفاء داد و مؤسسه چاووش را با همکاری هنرمندان گروه عارف و شیدا تشکیل داد. سپس با همکاری شهرام ناظری، تصنیف «مرا عاشق» را بر روی شعر مولانا ساخت. از سال ۱۳۵۸ تا سال ۱۳۶۷ و بعدتر در اوایل دهه ۷۰ با محمدرضا شجریان همکاری داشت که نتیجه ی این همکاری، آثار ماندگاری چون بیداد، آستان جانان، سِرّ عشق، نوا، دستان، گنبد مینا، دود عود، جان عشاق و قاصدک بود. وی در همه ی این آثار، به عنوان آهنگ‌ساز و نوازنده ی سنتور (در سِرّ عشق به عنوان نوازنده ی سه‌تار و در جان عشاق فقط آهنگ‌ساز) همکاری داشت.

او همچنین کارهای بسیار پرباری با نوازندگانی چون حسین علیزاده (سرپرست گروه عارف و گروه شیدا) و محمدرضا لطفی (سرپرست گروه شیدا) دارد. پس از قطع همکاری با محمدرضا شجریان، وی با خوانندگانی چون علی جهاندار، ایرج بسطامی، علیرضا افتخاری، حمیدرضا نوربخش، علی رستمیان و شهرام ناظری همکاری کرد. او همچنین در فستیوال جهانی موسیقی تحت عنوان (روح زمین) در کشور انگلستان شرکت کرد و مقام نخست را بدست آورد. مشکاتیان از سال ۱۳۷۶ اجراهای صحنه‌ای و انتشار آلبوم را متوقف کرد و تا تابستان سال ۱۳۸۴ کنسرتی در کشور اجرا نکرد. یکی از واپسین کارهای وی آلبوم تکنوازی تمنا بود که در سال ۱۳۸۴ نواخت و منتشر کرد. همچنین وی در روزهای ۶ تا ۹ آذر ۱۳۸۶ به عنوان سرپرست گروه عارف کنسرتی در تهران برگزار کرد که حمیدرضا نوربخش به عنوان خواننده در آن شرکت داشت. در سال ۱۳۸۶، پس از حضور پرویز مشکاتیان در کنسرت محمدرضا شجریان، رابطه ی این دو استاد موسیقی ایرانی که بیش از یک دهه تیره بود، مجدداً برقرار شد.

سبک زندگی

شروع

اسرول

نام و مزاج

اسرول در طب سنتی ایران طبیعتی سرد و خشک دارد.

معرفی

ارتفاع گیاه بوته ای اسرول ۶۰ سانتی متر می‌باشد. این گیاه برگ‌های سبز کم‌رنگی دارد. گل های اسرول، کوچک، شیپوری شکل، سفید و با پایه‌های صورتی هستند و هر گل ۵ گلبرگ دارد. میوه اسرول در هنگام رسیدن سیاه رنگ و شبیه دو آلبالوی به هم چسبیده است. رنگ ریشه گیاه اسرول قهوه‌ای کم رنگ و پوست آن نرم و نازک است و در اثر کوبیدن، به راحتی جدا می شود. در طول ریشه آن چندین خط و شیار وجود دارد. اسرول، بو ندارد، ولی مزه‌اش بسیار تلخ است. ارتفاعات هیمالیا، پاکستان، میانمار، هند، نپال و تایلند می باشد.

خواص

مهم ترین خاصیت ریشه اسرول هندی کاهش فشار خون و تسکین درد است. علاوه بر این بی خوابی را درمان می کند. ریشه اسرول به عنوان پادزهر سموم به خوبی عمل می کند. همچنین برای بیماری هایی نظیر جنون، صرع و اختناق رحم موثر است. اگر به وسواس مبتلا هستید می توانید با مصرف ریشه اسرول، این بیماری را نیز درمان کنید. اگر فرد عصبی هستید با مصرف ریشه اسرول هندی اعصاب آرامی داشته باشید. این گیاه خون را نیز تصفیه می کند و رحم را تقویت می کند. پودر ریشه اسرول، در خروج جنین مرده عملکرد خوبی دارد. این پودر برای درمان نیش زنبور، عقرب و مار مفید است. علاوه بر این بیماری های کبدی، یبوست، تب، مالیخولیا و بیماری های روانی نظیر اسکیزوفرنی موثر است؛ خوردن این پودر با گلاب قبل از خواب، بی خوابی را رفع می کند. علت افزایش فشار خون اخلاط زاید داخل عروقی، افزایش رطوبات و تنگی عروق است. برای درمان از تحلیل و دفع مواد زاید و ترقیق خون استفاده می شود. ریشه اسرول در ترقیق خون عملکرد خوبی دارد. از خواص اسرول می توان این موارد را نام برد: فشار خون ملایم، کنترل عصبانیت، مشکلات خواب، اختلالات روانی مثل اسکیزوفرنی و اختلالات روانی شدید، درمان جای نیش مار و انواع خزندگان، کنترل تب، یبوست، بیماری های کبدی، روماتیسم، صرع

موارد منع مصرف

مصرف آن برای کسانی که طبع سرد دارند مضر بوده و مصلح آن فلفل سیاه می باشد. اگر فشار خون پایینی دارید بهتر است آن را با فلفل سیاه مصرف کنید.

افتتاح پارک ملی هوافضا



نمایشگاه دائمی توانمندی‌های راهبردی نیروی هوافضای سپاه تحت عنوان «پارک ملی هوافضا» روز یکشنبه با حضور محمدباقر قالیباف رئیس مجلس شورای اسلامی، سرلشکر «حسین سلامی» فرمانده کل سپاه و سردار «امیرعلی حاجی‌زاده» فرمانده نیروی هوافضای سپاه در تهران افتتاح شد. در این نمایشگاه دستاوردهای مختلف نیروی هوافضای سپاه از آغاز شکل گیری تاکنون در حوزه‌های موشکی، پدافند هوایی، پهپادی، عملیات هوایی و فضایی در فضایی گسترده به نمایش در آمده است.

آغاز حرکت قطار شهری کرج از ایستگاه

تامین ۱۲۷ میلیارد تومان اعتبار برای تکمیل فاز ۱



نماینده عالی دولت در استان البرز گفت: با تدابیری که اتخاذ شده و طبق تعهد پیمانکار، شهردار و شورای اسلامی شهر مقرر شد که این ایستگاه تا پایان سال مورد بهره برداری قرار گیرد. شهبازی در بازدید از ایستگاه f تا k قطار شهری کرج که روز یکشنبه با همراهی رییس شورای اسلامی شهر و شهردار کرج صورت گرفت، با اشاره به اینکه این پروژه از سال ها پیش در دستور کار قرار گرفت، افزود: جای خرسندی دارد که این بخش از قطار شهری کرج در زمان خدمت این دوره از شورا و دولت تدبیر و امید به بهره برداری می رسد. وی ادامه داد: بیش از ۴۰ درصد از پیشرفت این پروژه در ۶ ماهه سال ۹۹ بود و مقرر بود که فاز اول آن در نیمه اول امسال تکمیل شود ولی مشکلات مالی و شرایط شیوع کرونا، مانع این امر شد. شهبازی گفت: با تدابیری که اتخاذ شده و طبق تعهد پیمانکار، شهردار و شورای اسلامی شهر مقرر شد که این ایستگاه تا پایان سال مورد بهره برداری قرار گیرد. وی افزود: در اجرای پروژه های مهم کرج تعامل بسیار خوبی بین دولت و مجموعه مدیریت شهری این کلانشهر وجود دارد. استاندار البرز اضافه کرد: شهردار کرج تلاش های بسیاری برای تامین وثایق و کار اجرای بیش از ۳۱۰ میلیارد تومان اوراق داشته و اکنون کار، نهایی شده و در حال انتقال از بانک مرکزی است. وی گفت: برای تکمیل فاز اول این پروژه اعتباری بالغ بر ۶۱۰ میلیارد تومان در شرایط فعلی نیاز است که حدود ۵۰۰ میلیارد تومان اعتبار با مشارکت دولت در اختیار است و همراهی لازم را برای تامین ۱۲۷ میلیارد تومان اعتبار نیز خواهیم داشت که تا پایان سال این پروژه ارزشمند و ماندگار پس از سال ها انتظار به پایان برسد. شهبازی افزود: کمال قدردانی را از تمامی دست اندرکاران این پروژه بویژه شهردار و اعضای شورای اسلامی شهر و پیمانکار پروژه دارم.

ستایش شهروندان از اقدامات فرهنگی شهرداری

اختتامیه جشنواره عکس رزمندگان دفاع مقدس



شهر قائمشهر در چند سال اخیر با پشتکار شهردار جوان خود توانست به شهری زیبا و مدرن تبدیل شود. بخش عظیمی از بافت فرسوده شهری از بین رفت و تبدیل به ساختمان‌ها و پاساژهای زیبایی شد که شهر قائمشهر را در میان شهرهای دیگر استان متفاوت کرد. اجرای به موقع برخی از پروژه‌های عمرانی و ساخت زیرگذرها و روگذرها در هسته مرکزی شهر و راه‌های منتهی به داخل شهر سبب شد تا جذابیت‌های بصری قائمشهر دو چندان شود. اقدامات عمرانی صالح زاده شهردار این شهر به اندازه‌ای بود که هر شهرداری با توجه به شرایط اقتصادی جرات اجرای ان را نداشت. باتوجه به وضعیت اقتصادی شهر قائمشهر که به کارگری معروف است و مردم این شهر سطح زندگی متوسطی دارند، اجرای طرح های بزرگ با دغدغه‌های بزرگ مالی هم همراه خواهد بود اما شهردار خوش فکر و خوش ذوق این شهر از همه پتانسیل‌هایی شهری، استانی و کشوری استفاده می کند تا پروژه های مورد نظر خود را به مرحله اجرا برساند. شهردار قائمشهر علاوه بر پروژه‌های عمرانی در حوزه فرهنگی هم اقدامات بزرگی انجام داده که مورد ستایش شهروندان این شهر قرار گرفته است. ساخت کتابخانه و سینما و ساخت مجموعه فرهنگی از اقدامات شهردار قائمشهر است که همه تلاش خود را به کار می برد تا مردم از پتانسیل‌های فرهنگی موجود در شهر نهایت استفاده را ببرند. برای نمونه برگزاری نمایشگاه عکس های دوران جنگ تحمیلی از اقدامات اخیر شهرداری بود که برای نخستین بار در محوطه شهرداری برگزار شد که مورد توجه مردم این شهر قرار گرفت. این نمایشگاه تصاویر رزمندگان اسلام با همت مجموعه مدیریت شهری و با همراهی سپاه و بسیج، بنیاد شهید، شورا، شهرداری و سازمان فرهنگی برپا شد.

در این نمایشگاه روایت تصویری از زندگی سه هزار و ۵۰۰ رزمنده دفاع مقدس جمع آوری و در قالب عکس رونمایی شد. از اقدامات جالب در این در مراسم پخش کلیپ از یادگاران هشت سال دفاع مقدس بود که به درخواست مردم دوبار نمایش گذاشته شد. نکته جالب توجه این مراسم بازگویی خاطره دکتر مفید اسماعیلی جانباز هشت سال دفاع مقدس بود که از شهید خنکدار روایت کرد که در جبهه های جنگ بود یکبار شهید خنکدار بهش گفت (آبروی شهر قائمشهر در دستان تو هست و قشنگ بزن به خال) و از شهردار قائمشهر که به عنوان آبروی این شهر است درخواست کرد مراسم‌هایی در جهت یادبود شهدای دفاع مقدس برگزار کند تا فرهنگ شهادت طلبی از یادها نرود.





نوبت دوم

فراخوان مناقصه عمومی یک مرحله ای

شهرداری نورآباد لرستان در نظر دارد کلیه امورات خدماتی (بجز تنظیف و رفت و روب معابر سطح شهر) خود را به مدت یکسال بصورت حجمی به شرکت واجدالشرایط از طریق مناقصه عمومی با شرایط ذیل واگذار نماید.

۱- شرکتهای واجدالشرایط می توانند از روز سه شنبه مورخ ۹۹/۰۷/۰۸ لغایت ۹۹/۰۷/۲۰ غیر از ایام تعطیل در ساعات اداری با مراجعه به امور قراردادها نسبت به دریافت اسناد مناقصه اقدام نمایند.

۲- آخرین مهلت جهت ارائه پیشنهادها تا پایان وقت اداری روز یکشنبه ۹۹/۰۷/۲۰ می باشد که می بایست اسناد خود را به واحد دبیرخانه شهرداری تحویل نمایند.

۳- میزان سپرده در مناقصه به مبلغ ۷/۰۰۰/۰۰۰/۰۰۰ ریال تعیین شده که بایستی به یکی از سه صورت ذیل به همراه سایر اسناد مناقصه تحویل دبیرخانه شهرداری گردد. الف) واریز نقدی به حساب سپرده شهرداری نزد بانک ملی به شماره حساب سیبا ۰۱۰۵۷۷۱۳۰۷۰۰۶ ب) چک تضمین شده بانکی. ج) ضمانتنامه بانکی دارای حداقل سه ماه اعتبار.

۴- تاریخ بازگشایی پا کت ها ساعت ۱۱ صبح روز دوشنبه مورخ ۹۹/۰۷/۲۱ می باشد.

۵- شهرداری در رد یا قبول هر یک از پیشنهادها مختار می باشد.

۶- در پاکت ج (برگ پیشنهاد قیمت) پیشنهاد قیمت باید با حروف و عدد مهر و امضاء شده باشد.

۷- هزینه چاپ و نشر آگهی به عهده اشخاص برنده در مناقصه می باشد.

۸- برآورد ریالی پروژه مذکور ماهیانه مبلغ ۱۱/۶۰۲/۶۳۹/۹۹۳ ریال می باشد.

۹- سایر جزئیات و مشخصات در اسناد مناقصه قید گردیده است.

۱۰- به پیشنهادهای ناقص، مبهم و مشروط و یا پیشنهادهای که فاقد سپرده شرکت در مناقصه باشد ترتیب اثر داده نخواهد شد.

۱۱- حضور متقاضیان در جلسه بازگشایی بلامانع می باشد.

۱۲- پیمانکار برنده به منظور استفاده از توان تولیدی و خدماتی کشور، موظف و مکلف به استفاده از کالا و تجهیزات داخلی میباشد.

۱۲- جهت کسب اطلاعات بیشتر به واحد امور قراردادها مراجعه یا با شماره تلفن ۰۶۶۳۲۷۲۴۰۵۷-۸ تماس حاصل نمایید.

۱۴- متقاضیان بایستی دارای رزومه کاری مرتبط با موضوع قرارداد باشند.

روابط عمومی شهرداری نورآباد

هفته نامه دفاع مقدس

www.eqtesadayandeh.ir

روزنامه اقتصادی- اجتماعی

اقتصاد آینده

سه شنبه | ۰۱ مهر ۱۳۹۹ | ۰۴ صفر ۱۴۴۲ | ۲۲ سپتامبر ۲۰۲۰ | سال پنجم | ۸ صفحه | ۲۰۰۰ تومان

۶۸۷



رئیسی:

بخشی از مشکلات کشور ناشی از چشم دوختن به لبخند و خشم خارجی‌هاست

رییس قوه قضاییه گفت: برخی ممکن است به لفظ نگویند، اما حل مسائل کشور را منوط به روشن شدن نتیجه انتخابات کشورهای دیگر می دانند، اما هر جا به دستان خارجی‌ها و اخم و لبخند آن‌ها نگاه کردیم، دچار مشکل و وقفه شدیم.

صفحه ۱



آذری جهرمی:

قطعی واتس آپ، ارتباطی به شبکه ایران ندارد

محمدجواد آذری جهرمی» در پاسخ به سوال یکی از فالوئرهای اینستاگرام خود، افزود: اختلال در نسخه وب و دسکتاپ واتس‌اپ به دلیل کندی سرورهای آنهاست و ارتباطی به شبکه ایران ندارد.

صفحه ۵

اعضای شورای شهر کار دست مردم می‌دهند

آب در هاون کوبیدنی به نام تغییر نام خیابان‌ها

احتمالا برخورده‌ایم که فردی از ما آدرسی میپرسد و ما بلد نیستیم، اما در اخر کاشف به عمل می‌آید فلان مکانی بوده که شما مثل کف دستتان ان را می‌شناختید، ولی جدیدا اسمش را تغییر داده اند یا وقتی پیش یک کسی که مو و ریشی سفید کرده است مینشینیم و حرف از ادرس و محل و مکان می شود از تغییر نام‌های بسیار سخن میگویند.

یعنی اینکه هر سال بنا بر نیاز یا هر چیز دیگری اینچنین تغییراتی در دستور کار شورا قرار می گیرد.

در ایران مواجهه با نام خیابان‌ها، همواره با دیدی سمبلیک و نمادین بوده و اهمیت کاربردی نام‌ها در زندگی روزمره مورد توجه قرار نگرفته است. در هر دوره گمان بر این بوده که بهترین و ساده‌ترین راه برای نکوداشت شخصیت‌ها یا وقایع، تغییر نام است و متأسفانه به اینکه اسامی خیابان‌ها و معابر یک کد فنی و زیرساختی شهر و یک ابزار ارتباطی است توجهی نشده است. از بررسی نقشه‌های متعدد تاریخی تهران در می‌یابیم روند تغییر نام خیابان‌ها یک پدیده‌ی جدید و منحصر به امروز نیست و در دوره‌های قاجار، پهلوی و جمهوری اسلامی بارها اتفاق افتاده است.

نکته‌ای که در اینجا مورد غفلت واقع شده این است که با هر تغییر نام خیابان، برای اسناد و خاطراتی که با گذشت سالیان شکل گرفته است چه اتفاقی می‌افتد؟

صفحه ۱

پارلمان بخش خصوصی در سیطره دولت است؟

صفحه ۲

عملیاتی نبودن بودجه عامل اصلی تورم

اظهار نظرهای غیر کارشناسی مقامات به گرانی‌ها دامن می‌زند

صفحه ۱

اگر مربی خارجی باعث پیشرفت شود اشکال ندارد

وزارت ورزش در ضعیف‌ترین روزهاست

صفحه ۷



سخنرانی تلویزیونی رهبر انقلاب در آئین تجلیل از پیشکسوتان دفاع مقدس

ملت ایران از گستره خدمات شهید سلیمانی خبر ندارند

صفحه ۲



معاون قضایی دادستان کل کشور:

واحدهای تولیدی تملک شده توسط بانک‌ها آشیانه پرندگان شده است

نماینده مجلس گفت: در صورت شکایت استرا ماچونی در فیفا، یک پرونده دیگر علیه ایران شکل می گیرد و باید مبلغ سنگینی را به او بدهیم. پس چه بهتر این مربی بر گردد.

صفحه ۵

اینترنتی که با درخواست وزیر علوم هم رایگان نشد

ترم جدید و شرکت در کلاس‌های مجازی با اعمال شاقه!

یکی از دغدغه‌های دانشجویان برای شرکت در کلاس‌های مجازی، تعرفه حجم اینترنت مصرفی است که تلاش وزارت علومی‌ها تاکنون برای رایگان شدن آن بی‌نتیجه مانده.

صفحه ۸

رئیسی:

بخشی از مشکلات کشور ناشی از چشم دوختن به لبخند و خشم خارجی‌هاست



به گزارش مرکز رسانه قوه قضاییه، آیت‌الله رییسی، در جلسه شورای عالی قوه قضاییه، با گرامیداشت هفته دفاع مقدس و یاد و خاطره شهدای گرانقدر جنگ ۸ ساله، بر لزوم بازخوانی تاریخ دفاع مقدس برای بهره گیری از آموزه‌ها و عبرت‌های آن تأکید کرد.

رییس قوه قضاییه با اشاره به همزمانی چهلمین سالگرد دفاع مقدس با اوج‌گیری تقابل جریان مقاومت اسلامی با آمریکا و صهیونیست ها، تصریح کرد: نسخه دفاع مقدس ملت بزرگ ایران به عنوان یک الگوی فرهنگ ساز و تاریخ ساز در مردم و مسئولان ما تبلور یافته و مورد توجه جهانیان قرار گرفته است.

آیت‌الله رییسی افزود: دفاع مقدس تجلی ایمان و اخلاص، صبر و توکل، دشمن شناسی و دشمن ستیزی و ولایتمداری و فتح الفتوح ملت ایران بود که به الگوی مقاومت برای جهانیان تبدیل شده و کسانی که به عزت و اقتدار حاصل از این رویداد عظیم بی توجهند، باید به عبرت‌های آن توجه کنند.

رییس قوه قضاییه، «تولید قدرت» را از مهم‌ترین دستاوردهای دفاع مقدس عنوان کرد و با تأکید بر استفاده هوشمندانه از ابزار قدرت برای ابراز قدرت، گفت: جهشی که از نظر صنعتی و علم و فناوری در کشور به وجود آمده، در پرتو دفاع مقدس شکل گرفته و توان موشکی امروز ما محصول مجاهدت، خودباوری و ایثارگری بهترین فرزندان این سرزمین است.

آیت‌الله رییسی افزود: باید برای نسل جوان گفته شود که چگونه ملتی که در شرایط سخت اقتصادی و سیاسی و نظامی قرار داشت، با دست خالی، اما با ایمان و اراده در برابر دشمن و جبهه متحد کفر جانانه ایستاد و به پیروزی و موفقیت‌های بزرگ دست یافت.

رییس قوه قضاییه، «انسان سازی» را یکی دیگر از ابعاد و دستاوردهای مهم دفاع مقدس دانست و گفت: مکتب شهید سلیمانی در پرتو دفاع مقدس شکل گرفت و تربیت انسان‌های در تراز انقلاب اسلامی در کشور و حتی فراتر از مرزها، از برکات و توفیقات جنگ بود که نمونه بارز آن شهید ابومهدی المهندس است.

آیت‌الله رییسی افزود: پیوندی که بین هویت اسلامی ما، هویت ملی ما و هویت انقلابی ما به وجود آمده، در پرتو دفاع مقدس حاصل شده و اگر ابعاد دفاع مقدس به طور دقیق تبیین شود، می‌توانیم با تکیه بر فرهنگ ایثار، جهاد و خودباوری بر مشکلات امروز نیز قائق آییم و کشور را بسازیم.

گره زدن مشکلات کشور به اخم و لبخند دشمن خطای فاحش است

رییس قوه قضاییه، گره زدن حل مشکلات با تحولات خارجی را اشتباه راهبردی جدی دانست و گفت: برخی ممکن است به لفظ نگویند، اما حل مسائل کشور را منوط به روشن شدن نتیجه انتخابات کشورهای دیگر می‌دانند، اما هر جا به دستان خارجی‌ها و اخم و لبخند آن‌ها نگاه کردیم، دچار مشکل و وقفه شدیم.

آیت‌الله رییسی با تأکید بر «گره گشا بودن روحیه جهادی در همه عرصه‌ها و در تمام دوره‌ها»، تصریح کرد: مشکلات کشور در پرتو ایمان و اخلاص و صبر و روحیه جهادی حل شدنی است و هر جا مردم و نیروهای انقلابی با روحیه جهادی وارد عرصه شدند، نتایج خوبی به دست آمده است.

رییس قوه قضاییه با انتقاد از بدعهدی آمریکا در نقض قوانین بین‌الملل و حقوق معاهدات، سیاست‌های سردمداران کاخ سفید را شکست خورده دانست و با تأکید بر مطالبه گری از اروپایی‌ها، به اروپایی‌ها نیز توصیه کرد به جای سخنرانی و صدور بیانیه، به تعهدات خود عمل کنند.

رابطه حقارت بار با اسرائیل سودی برای حکام خودفروخته ندارد

آیت‌الله رییسی همچنین عادی سازی روابط برخی کشورهای عربی با رژیم صهیونیستی را «نمایش حقارت حکام خودفروخته» این کشورها توصیف کرد و گفت که این اقدام ذلت بار سودی برای این کشورها ندارد و تنها راهبرد کارآمد امروز، «مقاومت فعال و مقتدرانه در برابر دشمنان» است.

رییس قوه قضاییه، مهم‌ترین موضوع برای دستگاه قضایی را مصالح مردم و دفاع از حقوق عامه و عمل به موازین قانونی و شرع در اجرای عدالت عنوان کرد و خطاب به کسانی که دنبال فضاسازی علیه نظام و سیستم قضایی هستند، متذکر شد که هیچ حد و مرز و مانعی نمی‌تواند خللی در مسیر دستگاه قضایی به وجود آورد.

آقای اسماعیلی سخنگوی دستگاه قضا نیز در این نشست اعلام کرد که آیت‌الله رییسی در هفدهمین سفر استانی خود، روز پنجشنبه هفته جاری در رأس یک هیأت عالیرتبه قضایی به استان اردبیل سفر خواهد کرد.

معاون بین‌الملل قوه قضاییه نیز با بیان این که چهلمین سالگرد دفاع مقدس یادآور همراهی، حمایت و پشتیبانی بسیاری از کشورهای حوزه خلیج فارس از رژیم دیکتاتور صدام در تجاوز به جمهوری اسلامی ایران است، گفت: در آن زمان صدام، ایران را دشمن همسایگان معرفی کرده بود و به این بهانه آن‌ها را برای تحکیم دیکتاتوری داخلی و بسط سلطه منطقه‌ای می‌دوشید و پس از بهره کشی از آنها، در نهایت پاداششان را با تجاوز و اشغال داد و در آن شرایط بود که آنان دست کمک به سوی جمهوری اسلامی دراز کردند و ملت ایران با بزرگ منشی به یاری آن‌ها شتافت.

باقری با بیان این که امروز هر چند از صدام خبری نیست، اما همان کشورها با رژیمی جنایتکار، اشغالگر و متجاوز علیه ملت‌های منطقه به ویژه ملت مظلوم فلسطین همپیمان شده اند و تاریخ دوباره تکرار شده است، به کشورهایی که با ایجاد رابطه با رژیم صهیونیستی به قلب امت اسلامی خنجر زده‌اند هشدار داد که دیری نخواهد پایید که طعمه سلطه گری‌های این رژیم اشغالگر خواهند شد و آن وقت است که آمریکا و اروپا به دادشان نخواهند رسید و باز هم با شرمندگی دست به دامان جمهوری اسلامی و ملت ایران خواهند شد.

در ادامه نشست، دکتر زارع‌پور رییس مرکز آمار و فناوری اطلاعات قوه قضاییه با اشاره به برنامه این مرکز برای افزایش ظرفیت ارتباط تصویری زندان‌ها با مراکز قضایی سراسر کشور، اجرای این طرح را موجب کاهش قابل توجه اعزام و بدرقه زندانیان در استان‌ها دانست که در برخی استان‌ها این میزان نزدیک به صفر شده است و افزود: ۲۰۰ نقطه در استان تهران برای برقراری ارتباط تصویری و ایجاد امکان دادرسی از راه دور تجهیز شده‌اند و پیش بینی می‌شود با توجه به آمار ۴۰ درصدی اعزام و بدرقه زندانیان در استان تهران نسبت به کل کشور، با اجرای طرح مذکور، این رقم کاهش قابل توجهی پیدا کند.

وی همچنین از طراحی نرم افزار بومی «ردیابی پابند الکترونیک» در کشور خبر داد و گفت که پیش از این به دلیل غیربومی بودن نرم افزار ردیابی پابند الکترونیک، ظرفیت فعال بودن همزمان این پابندها محدود بود که در نرم افزار جدید ایرانی طراحی شده، این محدودیت برطرف شده و امکان افزایش رقم استفاده از این پابندها تا ۱۰ هزار مورد تا پایان سال جاری فراهم شده است.

حجت الاسلام صادقی رییس مرکز توسعه شوراهای حل اختلاف نیز در این جلسه با اشاره به مراجعات مکرر مردم به این شوراها درباره تضییع حق صاحبخانه‌هایی که نیاز به ملک خود دارند، اظهار داشت: مصوبه ستاد ملی مقابله با کرونا که مبنای اقدام این شورا درباره اختلافات موجر و مستأجر است، در این زمینه پیش بینی لازم را نکرده است و با وجود پیگیری‌های صورت گرفته، هنوز مصوبه مذکور اصلاح نشده است.

آیت‌الله رییسی در واکنش به گزارش وزیر دادگستری درباره عملکرد سازمان تعزیرات حکومتی در ماه‌های اخیر، اظهار داشت: تأمین معیشت مردم و کالاهای اساسی مورد نیاز آن‌ها از مهم‌ترین مسائل است که بارها بر آن تأکید شد و باز هم تأکید می کنم همه باید تلاش کنند تا در اقتصاد ثبات ایجاد شود و هر چه بیشتر به مردم اطمینان دهیم بازار ثبات دارد و آن‌ها احساس کنند فرایند تولید تا مصرف مدیریت شده است، امنیت خاطر بیشتری پیدا خواهند کرد.

در آب در هاون کوبیدنی به نام تغییر نام خیابان‌ها

گزارش ویژه

اعضای شورای شهر کار دست مردم می‌دهند

به نظر می‌رسد بعضی از اعضاء شورای شهر تهران برای این نهاد رسالتی بالاتر و مهم‌تر از نام گذاری‌ها، که ساده‌ترین کار است، سراغ ندارند! و این کار باعث خسارت‌های زیادی به مردم ساکن در آن منطقه را می‌شود.

شهربانو نوری نیا- سال گذشته وقتی برای کاری به خیابانی که معمولا هفته‌ای چندبار از آن عبور میکنم رفتم با تغییر ناگهانی تمام اسامی کوچه‌های آن مواجه شدم.

از آخرین باری که قبل تغییر آن جا می بودم شاید یکروز میگذشت، ولی در عرض همان یکروز اسامی قریب ۱۰ الی ۱۲ کوچه آن خیابان به طور کلی تغییر داده شده بود. وهر کوچه به نام شاعر یا نویسنده‌ای مزین شد.

از این قبیل مثال‌ها زیاد دیده ایم و شنیده ایم.

احتمالا برخورده ایم که فردی از ما آدرسی میپرسد و ما بلد نیستیم، اما در اخر کاشف به عمل می آید فلان مکانی بوده که شما مثل کف دستتان ان را میشناختید، ولی جدیدا اسمش را تغییر داده اند یا وقتی پیش یک کسی که مو و ریشی سفید کرده است مینشینیم و حرف از ادرس و محل و مکان می شود از تغییر نام‌های بسیار سخن میگویند.

یعنی اینکه هر سال بنا بر نیاز یا هر چیز دیگری اینچنین تغییراتی در دستور کار شورا قرار می گیرد، چون کار بی‌زحمتی است و بُرد تبلیغاتی زیادی دارد. از دید گروهی از تصمیم‌سازان نام خیابان‌ها فقط یک پلاک حلبی است، که هر زمان با اراده‌ی آن‌ها قابل تعویض است.

همین کار در ظاهر ساده و کم اهمیت باعث می‌شود شهروندان نام محله، خیابان یا کوچه‌ی خود را دوست نداشته باشند و حس تعلق آن‌ها به شهر کم شود. نه به دلیل اینکه نام جدید نام بدی است، بلکه فردی که در طول زندگی با نام خیابان یا کوچه‌ی خاصی در این محلّه زندگی کرده است، آن نام بخشی از هویت او خواهد بود و گروهی به راحتی برای هویت اشخاصی که در آنجا زندگی کرده‌اند تصمیم می گیرند. این امر می تواند به عوامل مهاجرت شهروندان و خروج سرمایه‌های مادی و انسانی از یک محله و یا یک شهر اضافه شود.

رئیس کمیسیون نامگذاری شورای شهر تهران با بیان اینکه خیابان پگاه در منطقه ۳ به نام خیابان نوربخش رئیس اسبق بانک مرکزی نامگذاری شود، ادامه داد: طبق رأی کمیسیون خیابانی بی‌نام در منطقه ۷ به نام شهید فتاحی منش و یک بوستان کوچک بی‌نام هم به نام سایه‌سار نامگذای شد.

حق شناس با بیان اینکه در منطقه ۸ محور مسیر باغسر یک کوچه بی‌نام به پیشنهاد خانواده شهید ذوقی به نام کوچه شهید صمد ذوقی نامگذاری شد، گفت: کوچه منصوری در منطقه ۱۶ و محله خزانه به نام شهید مجید ایوبی تغییر نام داده شد.

وی در ادامه اظهار کرد: تعدادی از میادین میوه و تره‌بار هم نامگذاری و تغییر نام داده شدند.

رئیس کمیسیون نامگذاری شورای شهر تهران با بیان اینکه در منطقه ۲ خیابان فرحزاد در تقاطع گلزار یک میدان میوه و تره بار به نام گلزار نامگذاری شد، گفت: پیشنهاد دیگر میدان میوه و تره‌بار در منطقه ۸ و محله مجیدیه بود که با رأی کمیسیون به نام هفت‌خانگی نامگذاری شد.

حق شناس افزود: پیشنهاد دیگر مربوط به میدان میوه و تره بار مسیر باغسر در منطقه ۸ است که به نام باختر نامگذاری شد.

وی ادامه داد: در منطقه ۱۳ در محله آشتیانی هم یک بازار میوه به نام آشتیانی نامگذاری شد.

رئیس کمیسیون نامگذاری شورای شهر تهران افزود: پیشنهاد دیگر میدان میوه و تره‌بار در محله اسدی در منطقه ۱۳ بود که به نام ایران‌مهر نامگذای شد.

حق شناس خاطر نشان کرد: پیشنهاد دیگر این بود که یکی از خیابان‌های محله یوسف‌آباد به نام استاد بهمن‌بیگی بنیانگذار آموزش عشایری نامگذاری شود؛ که این‌ها همگی تغییرات سال ۹۷ میباشد.

از تغییرات سال ۹۸ هم میتوان به نمونه‌های زیر اشاره کرد: تصویب نام‌های جدید برای یک خیابان، دو کوچه و سه سالن و استخر ورزشی در یکصد و نود و هفتمین جلسه شورای شهر تهران پس از مباحث داغ میان اعضای شورا بر سر تغییر نام‌ها رخ داد.

در نهایت با رای اعضای شورای شهر تهران، خیابان «اردلان» در محدوده خیابان شهید مفتح به نام خیابان «استاد مرتضی ممیز»، کوچه «رفعت» در محدوده خیابان سعدی به کوچه «شهید اسماعیل حیدری» و کوچه «هفتم» در شهرک استقلال به کوچه «شهید محمدعلی میرزایی» تغییر نام یافت.

مرتضی ممیز که آذرماه سال ۱۳۸۴ در سن ۶۹ سالگی در تهران درگذشت، طراح گرافیک، تصویرگر و استاد دانشگاه بود و از او به عنوان پدر هنر گرافیک معاصر ایران یاد می‌شود.

شهید اسماعیل حیدری نیز از شهدای مدافع حرم و شهید محمدعلی میرزایی از شهدای انقلاب و دفاع مقدس بودند.

همچنین استخر ویژه بانوان در میدان بهمن به نام «نیروبان اسدبیگی» قهرمان رشته قایقرانی آسیا، سالن چندمنظوره فوتسال به نام «فرشته کریمی» قهرمان فوتسال آسیا و سالن چندمنظوره «یادآوران» به نام «حشمت‌الله کهندل» سرمربی تیم ملی کشتی فرنگی تغییر نام داد.

به نظر می‌رسد بعضی از اعضاء شورای شهر تهران برای این نهاد رسالتی بالاتر و مهم‌تر از نام‌گذاری‌ها، که ساده‌ترین کار است، سراغ ندارند! تهران، از نظر ساخت و ساز، مسیل‌ها، پارک‌ها، ترافیک، آلودگی هوا، فقر، مشکلات اخلاقی و معضلات اجتماعی در سخت‌ترین شرایط دست و پا می‌زند. در چنین وضعیتی وظیفه اعضاء شورای شهر حل این مشکلات و معضلات است نه روی آوردن به اقداماتی که نه تنها گرهی از زندگی مردم نمی گشایند بلکه به اختلافات و منازعات دامن می‌زنند.

سرمقاله

پارلمان بخش خصوصی در سیطره دولت است؟

نسیم توکل

اتاق بازرگانی ایران، در کنار اتاق‌های بازرگانی شهرستان‌ها که اعضای هیئت نمایندگان آنها از میان فعالان اقتصادی و از طریق رأی‌گیری در انتخابات مشخص می‌شوند، نماد روشنی از بخش خصوصی کشور به شمار می‌روند. اعضای هیئت نمایندگان اتاق تهران ۶۰ نفر هستند که از میان این افراد، ۲۰ نفر در بخش دولتی فعالیت دارند. کافی است نگاهی به لیست اسامی هیئت نمایندگان اتاق بازرگانی بیندازیم تا متوجه شویم افرادی از بخش‌های مختلف معدن، صنعت و کشاورزی به عنوان عضو هیئت نمایندگان اتاق تهران از طرف دولت حضور دارند. دامنه نفوذ و قدرت بخش دولتی در اتاق بازرگانی به اندازه‌ای است که از دیدگاه من، ماهیت این اتاق به عنوان پارلمان بخش خصوصی، محل تردید است. در بهترین حالت اگر اینطور برداشت شود که ارتباط بین بخش خصوصی و دولتی بسیار نزدیک است، چرا رابطه این دو بخش در روند تصمیم گیری و مشورت، دوراز یکدیگر است؟!

اتاق بازرگانی تهران و جایگاهی که دارد، این توقع را برای فعالان بخش خصوصی پایتخت‌نشین و حتی کل کشور به وجود می‌آورد که باید شنونده و مطالبه‌گر همه خواسته‌های بخش خصوصی باشد و در کنار این بخش قرار بگیرد؛ این در حالی است که صاحب کرسی بودن ۲۰ چهره شاخص بخش دولتی در اتاق بازرگانی تهران (حتی صرفا به صورت اسم)، این توقع به‌جا و شایسته بخش خصوصی را پوشش نداده است. سؤالی که ممکن است برای خیلی از فعالان بخش خصوصی مطرح شود این است که عضویت ۲۰ نفر از بدنه بخش دولتی در هیئت نمایندگان اتاق، چه نفعی برای بخش خصوصی داشته است؟! در حالیکه بخش دولتی به‌طور مستمر در کمیسیون‌ها و جلسات اتاق حضور داشته و در جریان اتفاقات قرار می‌گیرد و خواسته‌ها و مطالبات اعضا نیز به آنها منتقل می‌شود؟ آیا غیر از این است که اتاق بازرگانی با این کرسی‌ها از مفهوم خصوصی بودن خود، بیش از پیش فاصله خواهد گرفت؟! و اگر این حضور، مثبت و به نفع صد در صد بخش خصوصی است، نه اینکه دولت در تصمیمات بخش خصوصی یک پایگاه پیدا کند، چرا عملکرد این افراد در اتاق تهران مشخص نیست؟

در همین رابطه فقط کافی است نگاهی به ارکان اتاق بازرگانی ایران بیندازیم. شورای عالی نظارت در مقام بالاترین رکن اتاق بازرگانی ایران، تا چه اندازه خصوصی است؟ رئیس اتاق به همراه نواب و مابقی ارکان، بخشی از هیئت دولت به شمار می‌روند. از رئیس سازمان استاندارد و تحقیقات صنعتی ایران گرفته تا وزیر صمت، وزیر اقتصاد و سایر افراد، همه از بدنه بخش دولتی هستند. جالب است بدانید رئیس بالاترین رکن اتاق بازرگانی ایران نیز وزیر صمت است. دامنه قدرت و نفوذ آنها، به رغم داشتن آئین‌نامه داخلی و مشخص بودن مسئولیت‌های شان بسیار بالاست. به عنوان مثال اگر اتاق‌های شهرستان‌ها به هر دلیلی قادر به اداره اتاق نباشند، وظیفه شورای عالی نظارت تا تعیین رئیس نیز گسترش می‌یابد. به این معنا که رئیس و هیئت مدیره بخش خصوصی را نیز وزیر و هیئت دولت تعیین کرده و قوانین مربوط به آن را مشخص می‌کنند. حتی دبیرخانه شورای عالی نظارت نیز در خود وزارت صمت مستقر است.

حال به این نکته توجه کنید که تقریباً در تمام مصاحبه‌هایی که از سوی هیئت نمایندگان تهران، تشکل‌ها و اتاق ایران منتشر می‌شود، این دیدگاه وجود دارد که بخش دولتی در تعیین بخشنامه‌ها، آئین‌نامه‌ها و قوانین، هیچ‌مشورتی با بخش خصوصی نمی‌کند. بر این اساس اگر رئیس شورای عالی نظارت بر اتاق ایران، وزارت صمت است، این اتاق دیگر یک پارلمان خصوصی نیست؛ بلکه کاملا دولتی است و اگر این پارلمان، خصوصی است و حضور نمایندگان دولت به عنوان ارکان بخش خصوصی لازم است، این دوقطبی بودن به چه معناست؟

گذشت آن دورانی که سابقه افراد مشخص نبود. در حال حاضر سابقه هر فرد به سادگی قابل تشخیص است و بنابراین چندان سخت نخواهد بود اگر به سابقه اعضای هیئت رئیسه پارلمان‌ها مراجعه کنیم تا متوجه شویم بسیاری از اعضای هیئت رئیسه یا هیئت نمایندگان اتاق، ریشه در یک بخش خصولتی یا دولتی دارند و صرفا با ثبت یک شرکت یا مؤسسه، عنوان بخش خصوصی را به دست آورده و در دل اتاق‌ها قرار گرفته‌اند. حتی در بخش‌های کوچک‌تر مانند تشکل‌ها، انجمن‌ها و سندیکاها نیز این رویکرد دیده می‌شود و بسیاری از دبیران اجرایی که مغز متفکر این بخش‌های خصوصی هستند، از بدنه دولتی وارد شده‌اند.

البته سوءتفاهم نشود! از نظر من هیچ اشکالی ندارد که دبیران به عنوان کسانی که برنامه‌های یک اتحادیه یا تشکل را اجرایی کنند، به عنوان بازنشسته بخش دولتی، وارد بخش‌های خصوصی شده و به آنها مشاوره دهند؛ مشکل از جایی است که افرادی از بخش دولتی به عنوان دبیر در این تشکل‌ها ورود پیدا کرده و بدون در نظر گرفتن نیازهای بخش خصوصی، تنها اهداف بخش دولتی را پوشش می‌دهند.

تصور ما از اتاق بازرگانی به عنوان پارلمان بخش خصوصی، یک انجمن است که در قالب شورای گفتگو، مشکلات و چالش‌های بخش خصوصی را مرتفع سازد. این در حالی است که ۲۰ نفر از هیئت رئیسه اتاق تهران دولتی هستند. در واقع پارلمان بخش خصوصی، افرادی از بخش دولتی را در دل خود قرار داده که تصمیم گیران و تصمیم سازان این پارلمان شده‌اند و به جای اینکه طرف مشورت اتاق قرار بگیرند، صاحب کرسی هستند.

در این میان، افراد انگشت‌شماری در اتاق بازرگانی ایران و تهران حضور دارند که تا حدی خواسته‌ها و مطالبات بخش خصوصی را بیان می‌کنند یا می‌توانیم چند نفر از رؤسای سندیکاها را نام ببریم که برای رساندن خواسته‌های بخش خصوصی به دولت، در رسانه‌ها تلاش کرده و هزینه می‌کنند. اما به نظر من، اقداماتی از این دست، بیش از آنکه حاصل روند اتاق بازرگانی باشد، نتیجه رویکرد شخصی این افراد است و صرف حضور آنها در اتاق‌ها، اتحادیه‌ها و تشکل‌ها، منجر به چنین اقداماتی مثبتی نمی‌شود.

مطالبه‌گری بخش خصوصی، به چند فرد تأثیرگذار اما انگشت‌شمار محدود شده است. اگر اقتصاد ما دولتی است، اتاق‌ها و تشکل‌ها بخش خصوصی این اقتصاد هستند، اما متأسفانه قدرتی ندارند. عدم مطالبه‌گری، مهم‌ترین نکته‌ای است که در روند اتاق بازرگانی وجود دارد. در میان اعضا، جز در موارد معدود، روحیه مطالبه‌گری وجود ندارد و خصوصا بخش دولتی، مطالبه‌گر نیازها و خواسته‌های بخش خصوصی نیست.

کافی است نگاهی به سابقه فعالیت این پارلمان در ۹ ماه گذشته بیندازیم. رئیس اتاق بازرگانی یا رئیس هیئت مدیره اتاق حتی یک مطالبه‌گری جدی از دولت نداشته است. البته دیوار توجیه بلند است و مطمئنا در پاسخ به این سوال، جملاتی از این دست را زیاد شنیده و خواهیم شنید که بنده شخص رسانه‌ای نیستم، هر بخشی کار خود را باید انجام دهد، من اینجا فقط جزوی از هیئت رئیسه یا هیئت نمایندگان هستم و همه این توجیهات قبول، اما وقتی عملکرد آن افراد انگشت‌شمار مطالبه‌گر را در نظر بگیریم، چه باید بگوییم؟ آیا آنها نیز نمی‌توانند هم‌رنگ این جماعت شده و برای عدم مطالبه‌گری خود، توجیهات تفصیلی بیاورند؟ متأسفانه سیستم اتاق بازرگانی، یک سیستم مطالبه‌گر جدی نیست؛ چرا که این دولتی‌ها هستند که در آنجا حضور داشته و طبیعتا منتقد و مطالبه‌گر خود نخواهند شد.

بخشی از بیانات مقام معظم رهبری به مناسبت هفته دفاع مقدس

دفاع مقدس سرمایه های انسانی ما را ارتقا داد. خوشبختانه از عناصر حاضر در دفاع مقدس افراد بیشماری بعدها، امروز، دیروز و انشاءالله در آینده در بخش های مختلف گوناگون کشور مشغول خدمتگزاری بودند و هستند که یک نمونه اش شهید عزیز ما بود شهید سلیمانی که در عرصه دیپلماسی و بین المللی و در منطقه یک فعالیت شگفت آوری داشت. واقعا هنوز ملت عزیز ایران از گستره کار شهید سلیمانی مطلع نیستند. یک چیزهایی آگاهند اما ریزه کاریهای کار او خیلی بیش از این حرفهاست. که حالا شاید ان شاءالله در آینده به تدریج آشکار بشود.

این یک سرمایه انسانی بود که در جنگ درست شد یعنی پایه گذاری امثال قاسم سلیمانی ها در جنگ و در دوران دفاع مقدس گذاشته شد.



گزارش

شمشیر دولبه رفتن یا نرفتن کودکان به مهد کودک

نرگس حسینی نیا اظهار کرد: دوران خردسالی ـ پیش از دبستان ـ کوتاه است و کودک اولین دانسته های خود را در این سال ها کسب می کند، به همین دلیل بر محیط زندگی و فضاهایی که کودک با آنها در ارتباط است، تاکید فراوانی می شود، چراکه خانواده اولین نهاد اجتماعی است که کودک در آن رشد و پرورش می یابد و در سه سال اول زندگی، تنها نهادی که برای کودک توصیه می شود خانواده است.

این روانشناس ادامه داد: در سه سال اول زندگی کودک، خانواده امن ترین و مناسب ترین محیط است، چراکه ممکن است کودکان با اضطراب ناشی از جدایی والدین مواجه شوند و این امر تاثیرات جدی بر آنها خواهد گذاشت، از سن سه سالگی به بعد کودک می تواند برای چند ساعت جدایی از والدین خود را تحمل کند، با دیگران ارتباط برقرار کند و از این تعامل لذت ببرد.

به گفته وی، با افزایش سن کودک، به مرور از نقش خانواده ها کاسته و نهادهای دیگری به جز خانواده در آموزش، تحول شخصیت، رشد عاطفی، روانی، جسمی، اجتماعی و پرورش استعداد و خلاقیت کودک نقش به سزایی ایفا می کنند، همچنین محیط ها و فضاهای تاثیر گذاری همچون مهد کودک که اولین گام‌های ورود به جامعه شناخته می‌شوند، با ایجاد انگیزه و حس تعامل به عنوان الگوی اجتماعی باعث ارتقاء مهارت های اجتماعی و تقویت کودکان در حوزه های مذکور می شوند.

حسینی نیا با بیان اینکه تحقیقات نشان داده اند، کودکانی که به مهد کودک می روند به دلیل وجود هم بازی و همسالان خود، فعالیت و تحرک بیشتری نسبت به سایر کودکان دارند، اظهار کرد: تعامل با دوستان و تشویق مربیان در مهد کودک اعتماد به نفس کودکان را افزایش می دهد، در بین همسالان خود را بهتر می شناسند، یاد می گیرد مشارکت کند، از حقوق خود دفاع کند، به حقوق دیگران احترام بگذارد و به طور مداوم در حال توسعه توانایی های خود هستند.

این روانشناس معتقد است که می توان گفت کودکان از مهد کودک نسبت به خانه تاثیر بیشتری می پذیرند، چراکه کودک می داند که در محیط خانه حتی اگر قانون شکنی کند، باز هم مهر و محبت والدین را خواهد داشت ولی محیط مهد کودک به کودک این آگاهی را می دهد که اگر پذیرش همسالان و تشویق مربیان را می خواهد، بایستی قوانینی را رعایت کند.

وی در بخش دیگر سخنان خود به معایب حضور کودکان در مهدهای کودک پرداخت و گفت: حضور کودکان در مهدهای کودک می‌تواند معایبی همچون تفاوت های فرهنگی، مذهبی، اقتصادی خانواده های کودکانی که در کنار هم جامعه مهد کودک را ساخته اند و تامین و پاسخگویی انتظاراتی فراتر از توان خانواده‌ها را داشته باشد.

این روانشناس ادامه داد: در حال حاضر عدم وجود متولی ثابت جهت برنامه ریزی و ارزیابی و نظارت بر امور مهدهای کودک و تعدد دستگاه های اجرایی، ناهماهنگی هایی را در برنامه، شیوه و نحوه عملکرد مهدهای کودک ایجاد کرده است. لذا خانواده ها با چشم انداز روشنی نمی توانند نسبت به ثبت نام فرزندان خود در مهدهای کودک اقدام کنند و گاها تنها عاملی که برای انتخاب مهد کودک در نظر می گیرند؛ فاصله میان منزل یا محل کار خود تا مهد کودک است.

وی افزود: از سوی دیگر برخی مهدهای کودک صرفا تبدیل به مکانی برای نگهداری کودکان شده اند و جز چند نوع بازی بی هدف و یا سرگرمی های غیر مفید فعالیت موثر دیگری ندارند. همچنین کمبود نیروی انسانی کارآمد و متخصص، مهدهای کودک را با چالش هایی مواجه می کند که می تواند در طولانی مدت اثرات سویی در پی داشته باشد.

حسینی نیا در انتها با تاکید بر اینکه حضور موثر مهدهای کودکی که هماهنگ با علم روز، هدفمند و موثر در حال فعالیت هستند، مایه امیدواری است، گفت: مهد کودک مکانی برای بازی، یادگیری و احساس راحتی است، هرچند انتظار می رود برنامه های آموزشی مهد کودک ها در برگیرنده برنامه های علمی هم باشد، اما در عین حال با توجه به تغییر و تحولات سریع جامعه امروز و تضادهای موجود می بایست هدف نهایی مهدهای کودک جهت دهی کودکان به سوی ارزش ها و رفتار مطلوب و به طور کلی پرورش کودک به عنوان یک فرد اجتماعی، مسئولیت پذیر و اخلاق مدار باشد.

سخنرانی تلویزیونی رهبر انقلاب در آئین تجلیل از پیشکسوتان دفاع مقدس

ملت ایران از گستره خدمات شهید سلیمانی خبر ندارند



حضرت آیت‌الله خامنه‌ای با اشاره به اینکه بسیج مردمی در دفاع مقدس، مدل‌سازی جدید بود فرمودند: امروز با نگاه درست می‌توانیم از مدل بسیج مردمی استفاده کنیم.

به گزارش پایگاه اطلاع‌رسانی دفتر مقام معظم رهبری، حضرت آیت‌الله خامنه‌ای رهبر معظم انقلاب اسلامی صبح امروز (دوشنبه) در ارتباط تصویری با مراسم تکریم و تجلیل از پیشکسوتان دفاع مقدس و مقاومت، با اشاره به پیروزی درخشان و واضح ملت ایران در دفاع مقدس گفتند: این واقعیت، نتیجه رهبری و فرماندهی شگفت‌انگیز امام خمینی، حضور همه‌جانبه قشرهای مختلف مردم و اقدامات و ابتکارات عقلایی مدافعان اسلام و انقلاب در این حماسه تاریخی بود که باید مراقب تلاش دشمنان در تحریف واقعیات این قطعه از هویت برجسته ایرانیان باشیم.

ابراز تأسف شدید از جان‌باختن روزانه حدود ۱۵۰ نفر بر اثر کرونا

رهبر انقلاب همچنین با ابراز تأسف شدید از جان‌باختن روزانه حدود ۱۵۰ نفر بر اثر کرونا، مردم را به رعایت کامل و مستمر دستورالعمل‌های بهداشتی فراخواندند.

فرمانده کل قوا، تکریم و تجلیل از پیشکسوتان و رزمندگان دفاع مقدس را وظیفه حتمیِ ملی و توصیه مؤکد اسلام خواندند و افزودند: برای درک عظمت کار این عزیزان و هم‌رزمان شهیدشان باید عظمت میدان دفاع مقدس و چرایی و چگونگی این قطعه مهم از تاریخ ایران را به خوبی درک و فهم کرد.

ایشان صدام جاه‌طلب را تنها ابزاری در دست قدرت‌های بزرگ به‌ویژه آمریکا برشمردند و افزودند: طرف‌های اصلی نبرد با ملت ایران یعنی «آمریکای ضربه‌خورده از انقلاب اسلامی، قدرت‌های نگران از ظهور یک هویت جدید اسلامی ـ ایرانی در منطقه، ناتو و کشورهای اروپای غربی و شرقی»، صدام را به حمله تحریک کردند تا نظام و انقلاب اسلامی را در هم بکوبند.

انتشار اسناد توافق‌های آمریکا و صدام قبل از آغاز جنگ

حضرت آیت‌الله خامنه‌ای با اشاره به انتشار اسناد توافق‌های آمریکا و صدام قبل از آغاز جنگ افزودند: در طول سال‌های جنگ نیز کمک های نظامی، اطلاعاتی و مالی غرب و شرق به رژیم بعثی از طریق امارات، کویت، عربستان و دیگر مسیرها ادامه داشت.

رهبر انقلاب علاوه بر تحریک دشمنان، اوضاع داخلی ایران را نیز در تشجیع صدام به حمله، مؤثر دانستند و افزودند: وضع نامناسب ارتش از لحاظ امکانات و فرماندهی در سال آغاز جنگ، نوپدید بودن سپاه و کمبود شدید امکانات دفاعی، واقعیاتی بود که دشمن از آنها اطلاع داشت و همین مسائل نیز آن را به آغاز جنگ، بیشتر تحریک کرد.

حضرت آیت‌الله خامنه‌ای پس از تشریح چگونگی آغاز جنگ تحمیلی ۸ ساله به بررسی مستند عوامل و نکات مهم دفاع جانانه و پیروزمندانه ملت ایران در مقابل دشمنان پرداختند.

امام خمینی با درایتی اعجاب‌انگیز اعلام کرد که این جنگ، نبرد دو کشور همسایه نیست

ایشان در این زمینه، رهبری و فرماندهی امام خمینی(ره) را از آغاز تا پایان دفاع مقدس بسیار حساس و شگفت‌انگیز برشمردند و افزودند: امام از همان آغاز، ابعاد و حجم واقعی کارزار را شناخت و با درایتی اعجاب‌انگیز اعلام کرد که این جنگ، نبرد دو کشور همسایه نیست بلکه دشمنان انقلاب اسلامی و ملت ایران در پشت صدام در مقابل نظام اسلامی صف‌آرایی کرده‌اند.

رهبر انقلاب، آوردن ملت به صحنه دفاع مقدس را تشخیص حیاتی امام راحل عظیم‌الشأن دانستند و افزودند: امام با درک عمیق خود، مانند اصل انقلاب، ملت را به وسط میدان کارزار همه‌جانبه آورد چرا که فهمید صرف حضور نیروهای مسلح نمی‌تواند مسئله را حل کند.

ایشان، شخصیت بی‌نظیر، نفوذ معنوی، صداقت و معصومیت در بیان حقایق و واقعیات و نگاه تیزبین را از دیگر ویژگی‌های فرماندهی امام در هشت سال دفاع مقدس برشمردند و افزودند: امام با قاطعیتی فوق‌العاده و بی‌نظیر، فرمان می‌داد و کارها را به پیش می‌برد که تأکید بر شکست حصر آبادان و آزادسازی خرمشهر و سوسنگرد از نمونه‌های این قاطعیت عجیب است.

حضرت آیت‌الله خامنه‌ای موضع‌گیری‌های هوشمندانه به اقتضای شرایط مختلف جنگ را از دیگر ویژگی‌های امام خواندند و با ذکر نمونه‌هایی افزودند: دادن روحیه به ملت و تحقیر دشمن در هنگام لازم، جلوگیری از آفت مخرّب غرور در پیروزی‌ها و دلگرمی دادن و تفقد رزمندگان در مواقع مورد نیاز از جمله روش‌هایی بود که این پدر مهربان و مدیر معنوی، آگاه و مسلط بر میدان به کار می‌گرفت و دفاع مقدس را هدایت می‌کرد.

ابراز تأسف از غفلت درباره نقش امام خمینی در دفاع مقدس

رهبر انقلاب با ابراز تأسف از غفلتی که در نوشته‌ها و مباحث مربوط به دفاع مقدس درباره نقش امام خمینی وجود دارد، افزودند: باید در این زمینه کار جدی و گسترده انجام شود.

ایشان سپس با تأکید بر مراقبت از تلاش دشمن برای تحریف واقعیات دفاع مقدس، به بیان نکاتی درباره ابعاد شگرف و عظیم این پدیده پرداختند.

«پیروزی درخشان و روشن ملت ایران در جنگ تحمیلی» نخستین نکته ای بود که حضرت آیت الله خامنه ای به آن اشاره کردند و گفتند: هدف دشمن از به‌راه انداختن جنگ، ساقط کردن نظام اسلامی، سلطه مجدد بر ایران و تجزیه کشور بود اما یک وجب از خاک ایران را نتوانستند اشغال کنند و یک قدم هم نتوانستند جمهوری اسلامی و ملت ایران را به عقب برانند.

ایشان با اشاره به شکست‌های مداوم ایران در جنگ های یکی دو قرن اخیر در دوره قاجار و در دوره پهلوی و تحقیر سران ایران در آن دوران، افزودند: ملت ایران در دفاع مقدس توانست در مقابل قدرت های شرق و غرب و کشورهای وابسته به آنها بایستد و با سربلندی پیروز شود و بر همین اساس این دفاع پیروزمندانه، بخشی از هویت ملی ایران است.

برخی‌ها می‌کوشند با استناد به خطای یک جمع دفاع مقدس را به بی‌تدبیری متهم کنند

رهبر انقلاب اسلامی در نکته بعدی، دفاع مقدس را از ابتدا تا انتها یکی از «عقلانی‌ترین و مدبرانه‌ترین حرکات ملت ایران» برشمردند و گفتند: برخی‌ها تلاش دارند تا با استناد به خطایی که در یک جمعی صورت گرفته، دفاع مقدس را به بی‌تدبیری متهم کنند، در حالی که این دفاع از همان شروع کار یعنی همکاری ارتش و سپاه و انتخاب تاکتیک‌های مبتکرانه و شجاعانه و انجام اقدامات بزرگ و شگفت‌آور در عملیات‌ها تا پایان جنگ و قبول قطعنامه، همه مبتنی بر عقلانیت و تدبیر بود.

«شکل گرفتن یک مدل جدید از حضور مردمی و بروز استعدادها در دفاع مقدس» سومین نکته‌ای بود که حضرت آیت الله خامنه ای به آن اشاره کردند و افزودند: این مدل بی نظیر و بی سابقه در جهان به گونه ای بود که هر فردی اعم از رزمنده ۱۴ ساله تا پیرمرد ۷۰ ساله یا دختر دانش آموز دبستانی و بانوان محترم در پشت جبهه یا پزشک و جراح و کشاورز و کارمند و دانشجو و شاعر و انواع قشرها و صنوف مختلف، هریک جایگاه خود را در این شبکه عظیم مردمی پیدا می کردند و مشغول دفاع و خدمت می شدند.

ایشان خاطر نشان کردند: در این مدل گسترده حضور مردمی، استعدادهای مهمی ظهور می یافت و به‌عنوان مثال یک جوان روستایی از کرمان تبدیل به حاج قاسم سلیمانی شد، یا یک افسر جوان تبدیل به فرمانده‌ای مجرب و توانا همچون شهید صیاد شیرازی و شهید بابایی شد، و یا از یک روزنامه نگار داوطلب در کوران حوادث جبهه، نابغه اطلاعاتی مثل شهید باقری ساخته شد.

رهبر انقلاب اسلامی تأکید کردند: امروز هم اگر همت شود و نگاه صحیح به مسائل و مردم وجود داشته باشد، می توان از این مدل بی نظیر استفاده کرد. البته بحث جنگ با بحث اقتصاد متفاوت است ولی صاحبان فکر می توانند در بررسی‌ها و پژوهش‌های خود، این مدل را به‌عنوان ابزار اقتدار ملی در نظر بگیرند.

حضرت آیت الله خامنه ای نقش‌آفرینی مردم و گروههای مختلف در پشت جبهه را بخش دیگری از این مدل عظیم مردمی دانستند و گفتند: کمک های مالی مردمی، آذوقه‌رسانی به جبهه‌ها، رسیدگی به مجروحان، بدرقه و تشییع باشکوه شهیدان در شهرها، حمایت‌های فرهنگی تبلیغاتی و مقابله با عملیات روانی دشمن، پذیرایی و اسکان جنگ زدگان در شهرها، و مقاومت مردم در شهرهایی که آماج حملات موشکی رژیم بعث بودند، نمونه‌هایی از این نقش‌آفرینی‌ها هستند.

ایشان بروز عالی‌ترین فضایل اخلاقی و معنوی و تعالی روحی در میان رزمندگان را یکی از فصل‌های درخشان کتاب قطور دفاع مقدس برشمردند و افزودند: شرح‌حال‌هایی که از برخی رزمندگان نوشته شده، وصیت نامه شهدا، فضایل اخلاقی همچون صدق و صفا، اخلاص، تواضع، خدمت به دیگران، ایثار، فداکاری، سحرخیزی ها و عبادت های عارفانه، بی اعتنایی به زیورهای دنیوی و رفتارها و حالات مادران در اعزام جوانان خود به جبهه و استقبال از فرزندان شهیدشان، همه به برکت اسلام و ایمان عمیق دینی بود که در دوران دفاع مقدس تجلی و بروز یافت.

ایشان «روحیه خودباوری» و «حرکت به سمت نوآوری‌های فنی و علمی» را یکی دیگر از سرمایه‌های دوران دفاع مقدس دانستند و افزودند: در همان دوران و هنگامی که شهرهای ایران هدف موشک‌های دشمن بود و هیچ کشوری به ما موشک و تجهیزات نمی داد، شهید طهرانی مقدم و دوستان وی، صنایع موشکی را پایه‌گذاری کردند و توانایی کنونی موشکی، نتیجه همان روحیه خودباوری و حرکت علمی آن زمان است.

جرأت انجام کارهای به‌ظاهر نشدنی و ارتقای سرمایه‌های انسانی؛ از جمله سرمایه‌های دوران دفاع مقدس

رهبر انقلاب اسلامی، جرأت انجام کارهای به‌ظاهر نشدنی و ارتقای سرمایه انسانی کشور را از جمله سرمایه‌های دوران دفاع مقدس برشمردند و گفتند: یک نمونه از سرمایه های انسانی دوران دفاع مقدس، شهید سلیمانی بود که در عرصه منطقه و دیپلماسی، اقدامات شگفت آوری انجام می داد و هنوز ملت ایران از گستره فعالیت های این شهید عزیز اطلاع کافی ندارد.

دولت‌های غربی با حمایت کامل از صدام، ادعاهای حقوق بشری خود را عملاً لگدمال کردند

حضرت آیت‌الله خامنه‌ای «آشنایی بیشتر ملت ایران با ذات و واقعیت تمدن غرب» را از دیگر نکات هشت سال دفاع مقدس دانستند و افزودند: در تاریخ معاصر ایران عناد و خباثت دولت‌های غربی در حق ملت ایران چندبار آشکار شده اما این دولت‌ها با حمایت کامل از حکومت فاسد، ضد بشری و دیکتاتوری صدام، ادعاهای حقوق بشری و انسانی خود را عملاً لگدمال کردند و ماهیت خود را بروز دادند که این شناخت عمیق خیلی مهم است و باید در همه تصمیمات ما نقش داشته باشد.

ایشان، «بروز توانایی‌ها و ظرفیت‌های ملت ایران برای جهانیان» را از دیگر نکات تأمل‌برانگیز دفاع مقدس برشمردند و افزودند: دفاع مقدس در اوج حملات رسانه‌ای دشمنان ایران، خود به یک «رسانه‌ی رسا و صدای بلند» تبدیل شد و با نشان دادن شجاعت، وحدت، همت و مقاومت ملی ایرانیان، برای این ملت در جهان ارزش و وجهه درست کرد.

دفاع مقدس با همه ضایعات آن، برای ملت ایران برکات و بشارت‌ها به ارمغان آورد

رهبر انقلاب اسلامی دفاع مقدس را تابلویی عظیم و درخشان در پیش روی ملت ایران خواندند و افزودند: جنگ پدیده‌ای سهمگین و خشن است اما با وجود همه مشکلات و ضایعات آن، دفاع مقدس برای ملت ایران برکات، بشارت‌ها، پیشرفت‌ها و طراوت‌هایی به ارمغان آورد.

حضرت آیت الله خامنه‌ای ادبیات جهاد در قرآن را بشارت‌آمیز و در نفی ترس و اندوه دانستند و گفتند: نظیر همین ادبیات درباره مقاومت وجود دارد و قرآن تأکید می کند اگر استقامت کنید، ترس و اندوه که دو آفت بزرگ برای یک ملت است، از شما برداشته خواهد شد.

هر چه از دفاع مقدس دورتر می‌شویم باید به معرفت آن نزدیک‌تر شویم

ایشان کارهای انجام‌شده در خصوص دفاع مقدس را با ارزش اما کم دانستند و خاطرنشان کردند: هر چه از زمان دفاع مقدس دورتر می‌شویم باید به معرفت آن نزدیک‌تر شویم چراکه دستهای تحریفگر در کمین هستند.

رهبر انقلاب اسلامی، ادبیات دفاع مقدس را به سرچشمه‌ای جوشان تشبیه کردند و با تأکید بر تولید متون فاخر ادبی به‌عنوان منابع غنی برای خلق آثار هنری و همچنین لزوم شخصیت‌پردازی از شهیدان و رزمندگان جنگ گفتند: موضوع یادواره‌های دفاع مقدس نیز مسئله مهم دیگری است که از ایجاد فاصله نسلی در مقوله جهاد و مقاومت جلوگیری می کند.

حضرت آیت الله خامنه‌ای، مدافعان حرم را نمونه‌ای درخشان از تداوم برکات دفاع مقدس و استمرار روحیه جهاد در نسل جدید برشمردند و افزودند: حضور همزمان رزمندگانی از ملیت‌های مختلفِ ایرانی، سوری، عراقی، لبنانی و افغانستانیِ در صف واحد از حقایق و پدیده‌های حیرت‌انگیز زمان ما است.

رهبر انقلاب اسلامی در بخش پایانی سخنانشان با تقدیر از تلاشهای فداکارانه و دائمی کادر درمان و مسئولان در مقابله با کرونا، از فوت روزانه ۱۵۰ تا ۱۷۰ نفر از هموطنان در اثر کرونا ابراز تأسف کردند و افزودند: علاج این واقعه تأسف‌بار به دست خود مردم و در گروی رعایت اصول بهداشتی مثل فاصله‌گذاری، استفاده از ماسک و شستن دستها است.

حضرت آیت الله خامنه‌ای در خصوص مسئله اربعین نیز گفتند: ملت ایران عاشق امام حسین و زیارت اربعین هستند اما قضیه راهپیمایی اربعین صرفاً متوقف به صلاحدید مسئولان ستاد ملی مقابله با کرونا است که تاکنون با انجام آن مخالفت کرده‌اند، بنابراین همه باید تابع و تسلیم باشند.

ایشان با انتقاد از حضور برخی افراد در مرزها برای اظهار ارادت به امام حسین(ع)، گفتند: اظهار ارادت باید از منازل انجام شود همچنانکه در روز اربعین چند زیارت وارد است و مردم می‌توانند با خواندن آنها، به پیشگاه حضرت سیدالشهداء(ع) شکوه کنند که ما آرزوی حضور داشتیم اما با این وضع مقدور نشد تا ان‌شاءالله آن حضرت عنایت و کمکی بفرمایند.

پیش از سخنان فرمانده کل قوا، سرلشکر باقری رئیس ستاد کل نیروهای مسلح با بیان گزارشی از برنامه‌ها و فعالیت‌های انجام‌شده در زمینه حفظ و ترویج فرهنگ، آثار و ارزش‌های دفاع مقدس گفت: وظیفه ما است که آن دوران زرین و نقطه نورانی در کشور را زنده نگه داریم و با پاسداری از آن اجازه ندهیم دوران سراسر افتخار دفاع مقدس، تحریف و به فراموشی سپرده شود.



سامانه ناکارآمد ۱۲۴ سازمان حمایت

اگرچه بر اساس اعلام مسئولان وزارت صمت کارکرد سامانه ۱۲۴ سازمان حمایت، اطلاع‌رسانی دقیق قیمت کالا و خدمات به مردم است، اما بعلت تاخیر در بروزرسانی؛ این سامانه مرجع مناسبی برای رصد قیمت‌ها نیست.

اگرچه «سامانه اطلاع رسانی کالا و خدمات» موسوم به سامانه ۱۲۴ از سوی وزارت صنعت، معدن و تجارت به عنوان مرجع رسمی اعلام قیمت کالا و خدمات اعلام شده، اما این سامانه هیچگاه از کارایی لازم برخوردار نبوده است.

به عنوان مثال در حالی که قیمت کره در هفته‌های اخیر به یکی از مباحث داغ تولید کنندگان، عرضه کنندگان، مردم، رسانه‌ها و حتی ستاد تنظیم بازار تبدیل شده بود و در جلسه هفته گذشته ستاد تنظیم بازار در مورخ ۲۴ شهریور ۹۹ این ستاد نرخ عرضه هر کیلوگرم کره داخلی را ۸۰ هزار تومان مصوب کرد و در بسته بندی ۱۰۰ گرمی این نرخ حدود ۸ هزار تومان اعلام کرد، اما تاکنون و علیرغم گذشته یک هفته از اعلام قیمت مصوب جدید قیمت قبلی کره یعنی هر کره ۱۰۰ گرمی ۴۵۰۰ تومان در سامانه ۱۲۴ یعنی سامانه مرجع رسمی اعلام قیمت کالا و خدمات نمایش داده می‌شود.

گزارش

دولت وعده تامین نهاده‌های مورد نیاز مرغداران را داد

به دنبال نارضایتی تولیدکنندگان از قیمت گذاری دستوری دولت برای تخم مرغ که منجر به زیان شدید تولیدکنندگان می‌شد، سرانجام بعد از کش و قوس‌های فراوان هفته گذشته دولت نرخ مصوب این کالا را از کیلویی ۹,۵۰۰ تومان درب مرغداری به کیلویی ۱۲ هزار تومان افزایش داد اما تولیدکنندگان می گویند با توجه به نرخ فعلی نهاده‌های دامی در بازار آزاد و عدم تأمین کافی نهاده به نرخ مصوب، قیمت مصوب جدید همچنان باعث زیان تولیدکنندگان می‌شود.در همین راستا، در جلسه‌ای که هفته گذشته تولیدکنندگان مرغ تخم گذار با محمدرضا کلامی، دبیر ستاد تنظیم بازار کشور داشتند، مسئولان حاضر در جلسه به تولیدکنندگان وعده دادند که دولت بخش عمده نهاده‌های مورد نیاز مرغداران را با نرخ مصوب تأمین خواهد کرد تا قیمت مصوب ۱۲ هزار تومان برای هر کیلوگرم تخم مرغ درب مرغداری برای تولیدکنندگان به صرفه باشد و منجر به زیان آنها نشود.

در این جلسه تولیدکنندگان به اعمال قیمت دستوری و وضعیت نابسامان بازار نهاده‌های دامی به شدت اعتراض و عنوان کردند که ادامه روند فعلی منجر به تولید محصولات ناسالم و ورشکستگی صنعت می‌شود.

اعمال قیمت دستوری برای مرغ و تخم مرغ علی رغم شرایط ناآرام بازار نهاده‌های دامی نارضایتی‌های فراوانی را به دنبال داشته است و تولیدکنندگان می گویند قیمت‌های مصوب و دستوری دولت بر اساس نرخ مصوب نهاده‌ها تعیین و اعلام شده است و این در حالی است که فقط حدود ۳۰ درصد نهاده‌ها با نرخ مصوب به دست تولیدکنندگان می‌رسد و واحدهای تولید تخم مرغ ناچار هستند مابقی نیاز خود را از طریق نهاده‌هایی که به قیمت آزاد خریداری می کنند، تامین کنند.

در همین زمینه ناصر نبی پور، رئیس هیأت مدیره اتحادیه مرغ تخم گذار استان تهران در گفتگو با خبرنگار مهر با بیان اینکه به دلیل کمبود و گرانی نهاده‌های دامی بویژه کنجاله سویا تولیدکنندگان مجبور به استفاده از پودر گوشت در جیره غذایی طیور هستند که ارزش غذایی ندارد، گفت: قیمت مصوب ۱۲ هزار تومان برای هر کیلوگرم تخم مرغ مورد تأیید ما نبود اما قرار شد که دولت ۱۰۰ درصد ذرت و ۷۰ درصد کنجاله سویای مورد نیاز تولیدکنندگان را تأمین کند که اگر دولت به این وعده خود عمل کند نرخ ۱۲ هزار تومان برای هر کیلوگرم تخم مرغ درب مرغداری نیز قیمت معقولی خواهد بود.

وی تصریح کرد: آن طور که مدیرعامل شرکت پشتیبانی امور دام کشور اعلام کرده، توزیع نهاده‌های مذکور از اول مهر ماه (فردا) آغاز می‌شود و در اختیار تولیدکنندگان قرار می گیرد که امیدوار هستیم این کار عملیاتی شود.افزایش شدید قیمت نهاده‌های تولید تحت تاثیر تورم عمومی کشور در کنار قیمت گذاری دستوری دولت برای کالاهای مختلف، طی ماه‌های گذشته فشار شدیدی را به تولیدکنندگان وارد کرده است و تولید مرغ و تخم مرغ نیز از این رویه غلط مستثنی نبوده است.

بر اساس این گزارش بسیاری از کارشناسان و فعالان صنعت دام و طیور کشور درباره تشدید چالش در حوزه تولید با ادامه روند نابسامانی بازار نهاده‌های دامی هشدار داده‌اند و عنوان کرده‌اند اگر دولت هر چه سریع‌تر تدبیری برای این مساله نکند با آغاز ماه مهر دچار کمبود عرضه و افزایش قیمت در این حوزه خواهیم شد. کما اینکه طی هفته‌های گذشته نیز قیمت گذاری دستوری در این حوزه نتوانسته منجر به کنترل شرایط بازار شود و قیمت هر شانه تخم مرغ در روزهای گذشته تا حدود ۴۰ هزار تومان نیز افزایش یافت و در حالی که تخم مرغ باید یک منبع پروتئین ارزان قیمت برای قشر متوسط جامعه باشد در حال تبدیل شدن به کالای لوکسی است که هر کسی توان خرید آن را ندارد و بنابراین احتمال حذف آن از سبد مصرف خانوار وجود دارد. البته وزیر جهاد کشاورزی دو روز قبل وعده داده بود که قیمت این کالا طی دو روز آینده به نرخ مصوب در بازار خواهد رسید و باید منتظر ماند و دید آیا قیمت این محصول پروتئینی این روزها به قدری معقول خواهد شد که به جایگاه قبلی خود در سبد مصرف خانوار به عنوان یک ماده پروتئینی پرمصرف بازگردد یا قرار است جایگاه خود به عنوان یک کالای لوکس را تثبیت کند.

هفته دفاع مقدس

دبیرکل ستاد مبارزه با موادمخدر:

افزایش شیوع مصرف موادمخدر در دانش آموزان متوسطه دوم متوقف شد

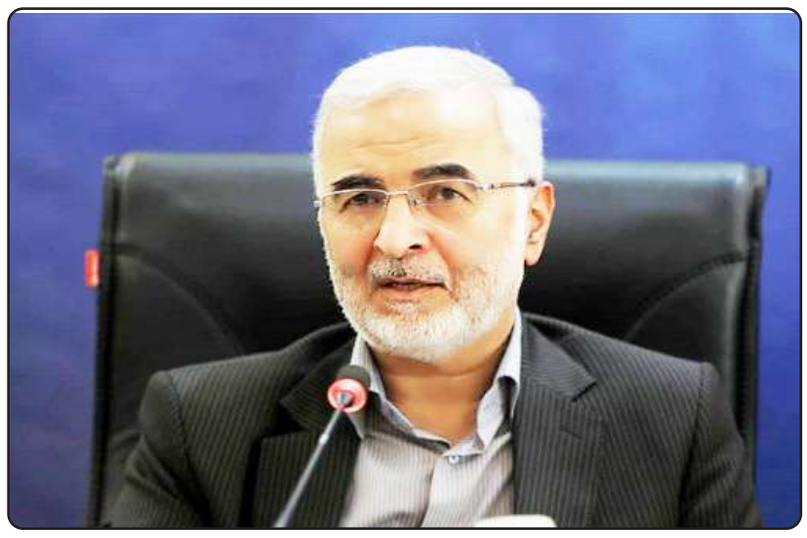

سردار اسکندر مؤمنی در جلسه ۱۳۹ ستاد مبارزه با مواد مخدر گفت: اجرای طرح یاریگران زندگی از سال گذشته و بعد از تصویب جلسه اخیر با حضور ریاست جمهور، آغاز شد و به‌خوبی در حال انجام بود که شرایط کرونا مدتی در اجرای این طرح خلل وارد کرد؛ لذا با توجه به شرایط کنونی، باید از ظرفیت فضای مجازی و امکانات دستگاه‌های فرهنگی و پیشگیری به‌ویژه وزارت فرهنگ و ارشاد اسلامی و سازمان صداوسیما برای تحقق اهداف طرح یاریگران زندگی استفاده کنیم.

مؤمنی از توقف افزایش شیوع مصرف مواد مخدر در دانش‌آموزان متوسطه دوم خبر داد و گفت: یکی از عوامل مؤثر در این امر، اجرای طرح یاریگران زندگی بوده است، همچنین مقرر بود سال گذشته ۲۰ هزار مدرسه تحت پوشش طرح یاریگران زندگی قرار گیرند اما به دلیل وضعیت حاصل از کرونا، ۱۲ هزار مدرسه تحت پوشش قرار گرفتند.

وی با بیان اینکه به منظور افزایش میزان ماندگاری در درمان اعتیاد، بهتر است از سایر روش‌های غیر دارویی در مراکز درمان اعتیاد با نظارت وزارت بهداشت و سازمان بهزیستی استفاده شود، گفت: در تولید داروهای جدید مانند بوپره نورفین تلاش‌ها و کمک‌های بسیاری شده است که می‌تواند جایگزین یا یکی دیگر از درمان‌های دارویی باشد و درمان معتادان را سامان دهد، لذا وزارت بهداشت و سازمان غذا و دارو، مجوز دارویی استفاده از بوپره نورفین تولید شده توسط یکی از شرکت‌های دانش بنیان را صادر تا اقدامات بعدی آن انجام شود.

دبیرکل ستاد با اشاره به سامانه تشخیص هویت معتادان متجاهر بر اساس ویژگی عنبیه بیان کرد: پیش از این آمار درستی از تعداد معتادان نبود و ممکن بود یک معتاد چند بار به مراکز درمانی مراجعه کند، اما با این سامانه مشخص می‌شود که یک مرکز چند بار معتادان را درمان کرده و یا یک معتاد به چند مرکز و چه تعداد مراجعه کرده است.

مؤمنی همچنین به راه اندازی مرکز سیار برای معتادان خیابانی اشاره کرد و گفت: بهزیستی کار خوبی را در این امر انجام داده است و واحدها و تیم‌های سیاری را راه اندازی کرده است، این تیم‌های سیار با حضور در محل به معتادان متجاهر و یا دیگر معتادان خدمات ارائه می‌دهد که در حال حاضر حدود ۱۰ واحد سایر در اختیار سازمان بهزیستی است و امیدواریم با تأمین اعتبار نمونه‌های دیگری نیز تأمین شود و در اختیار سایر استان‌ها قرار گیرد.

وی همچنین بر ضربه زدن به عناصر اصلی و سران قاچاق و ترانزیت مواد مخدر با انجام کارهای اطلاعاتی و امنیتی تاکید کرد و گفت: در این مهم؛ با محوریت وزارت اطلاعات و همچنین تمرکز عملیات در مناطق شرق و حاشیه شرق با محوریت نیروی انتظامی شاهد اقدامات اثربخشی خواهیم بود.

دبیرکل ستاد بر ایجاد بیمارستان‌های ویژه معتادان متجاهر دارای زخم باز و مراکز نگهداری و درمان زنان معتاد متجاهر در اطراف تهران تأکید کرد و گفت: در این رابطه یک مرکز نگهداری زنان در نظر گرفته شده که مراحل نهایی راه‌اندازی آن انجام شده است.

وی در پایان گفت: اعتیاد قابل ساماندهی است، البته چنانچه همه دستگاه‌ها همکاری کنند، بنابراین امیدواریم با رعایت شیوه‌نامه‌ها و دستورالعمل‌های مربوط به حوزه مبارزه با مواد مخدر، شاهد صیانت و حمایت اجتماعی در سطح جامعه باشیم.

سرهنگ بهرامی:

نیروی انتظامی در جنگ تحمیلی بیش از ۷ هزار شهید تقدیم کرده است

سرهنگ محمد بهرامی افزود: نیروی انتظامی در زمان جنگ در قالب سه نیروی ژاندارمری، شهربانی و کمیته در جبهه ها حضور داشته و در برخی عملیات ها شرکت کرده است.

وی ادامه داد: علاوه بر اینکه نیروی انتظامی آن زمان متشکل از این سه نیرو بود و وظیفه تامین و امنیت شهرها را به عهده داشت، در جبهه ها نیز حضور داشت و بیش از هفت هزار شهید تقدیم انقلاب کرد، براین اساس نیروی انتظامی در زمان جنگ تحمیلی حضور فعالانه و مسئولانه ای داشته و در این حماسه عظیم نقش خود را به درستی ایفا کرده است.سرهنگ بهرامی با بیان اینکه نیروهای ژاندارمری، شهربانی و کمیته در عملیات های رزمی و نظامی حضور می یافتند، گفت: البته نقش عقیدتی و سیاسی ناجا را نباید نادیده گرفت زیرا تعداد زیادی از روحانیان مستقر در حوزه های عقیدتی و سیاسی نیروهای ذکر شده برای انجام فعالیت های عقیدتی و سیاسی و همچنین ترغیب رزمندگان و بالا بردن روحیه جهادی و انقلابی آن ها در جبهه ها حضور می یافتند.معاون تبلیغات و روابط عمومی سازمان عقیدتی سیاسی نیروی انتظامی گفت: علاوه بر اینکه روحانیان در جهاد سخت و نظامی حضور می یافتند، در کارهای اعتقادی و بالا بردن معرفت و بصیرت رزمندگان تلاش کرده و حضور فعالی داشتند. در ایام دفاع مقدس بیش از ۱۷ روحانی در جبهه به شهادت رسیدند براین اساس آنچه در دفاع مقدس در کنار رهبری‌های پیامبر گونه حضرات امام (ره) و مشارکت مردم نقش داشت، حضور عناصر و عوامل عقیدتی و سیاسی در جبهه ها بود که منجر به تقویت معرفت، بصیرت و روحیه انقلابی رزمندگان شد. در طول هشت سال دفاع مقدس کلاس های معرفتی و بصیرتی، نمازهای جماعت و ملی و مذهبی در جبهه ها برگزار شد.

سرهنگ بهرامی افزود: اکنون باید مردم ایران و ملت های مسلمان از دفاع مقدس ما الگو بگیرند زیرا یکی از الگو و درس های دفاع مقدس ولایت مداری و ولایت پذیری است. ملت ایران در سایه رهبری امام خمینی (ره) به پیروزی رسید اگر می خواهیم کشور را مقتدر و عزتمند نگه داریم و قلعه های دفاعی، نظامی، علمی، اقتصادی و فرهنگی را فتح کنیم مسیر آن ولایت مداری و ولایت پذیری و در خط امام(ره۹ و ولایت بودن است. باید ولایت مداری را سرلوحه کار خود قرار داده و ملت و مجلس شورای اسلامی گوش به حرف مقام معظم رهبری داده و به دنبال تحقق منویات ایشان باشند.

وی ادامه داد: دومین درسی که می توانیم از دفاع مقدس بگیریم، دشمن شناسی و دشمن ستیزی است. آن زمان ملت دشمن را شناخت و توانست با آن مقابله کنند، تشخیص دوست و دشمن مهم است تا اشتباه نکرده و بصیریت لازم را داشته و ارتقا دهیم.

معاون تبلیغات و روابط عمومی سازمان عقیدتی سیاسی نیروی انتظامی گفت: در دفاع مقدس حضور و نقش مردم تعیین کننده بود برای برون رفت از مشکلات باید مردم را به صحنه آورده و به آنها در صحنه های سیاسی و حوادث مترقبه نقش دهیم و به آنها اعتماد و اتکا کنیم.

سرهنگ بهرامی افزود: در دوران دفاع مقدس روی پای خود ایستادیم زیرا باور داریم، حلال همه مشکلات خود اتکایی است، تحقق اقتصاد مقاومتی یکی از این مسائل است، براین اساس مشکلات ما با مذاکره و چشم دوختن به خارج و غربی ها حل نمی شود دشمنان شمشیر را از رو بسته اند و مشکلات ما را حل نخواهند کرد بلکه با تکیه بر ظرفیت های داخلی می توانیم مشکلات را حل کرده و از ظرفیت جوانان تحصیل کرده استفاده کنیم. باید دولت و مجلس به آنها توجه کرده تا مشکلات حل شود زیرا جوانان ثابت کردند ظرفیت و توانمندی زیادی داشته و کارهای محال را انجام داده و کشور را به پیش برده اند.

به گفته وی، باید با روحیه جهادی و شهادت طلبی پیش برویم تا این انقلاب زمینه ساز طلوع خورشید ولایت عظمی باشد.

خدرویسی:

برای مددجویان تحت پوشش کمیته امداد ۵۳ هزار و ۱۸۷ شغل ایجاد شده است

حسین خدرویسی گفت: تنوع خدمات کمیته امداد در حوزه حمایت و سلامت خانواده زیاد است به طوری که در دورترین نقاط، مددکاران ما حضور دارند.

وی با اشاره به اینکه ۶۰۰۰ مددکار و مشاور در سراسر کشور فعالیت می کنند، افزود: در حال حاضر دو میلیون و ۵۷۳ هزار خانوار که پنج ملیون و ۲۹۰ هزار نفر می‌شوند، از کمیته امداد مستمری دریافت می کنند.

معاون حمایت و سلامت خانواده کمیته امداد ادامه داد: همچنین یک میلیون و ۲۰۰ هزار زن سرپرست خانوار، یک میلیون و ۷۰۰ هزار سالمند، ۴۰۰ هزار دانش‌آموز، ۸۰ هزار بیمار صعب‌العلاج و ۸۰ هزار دانشجو تحت پوشش کمیته امداد هستند.

خدرویسی با اشاره به اینکه کمیته امداد به تنهایی مسئول رفع فقر در جامعه نیست، اظهار داشت: هم‌اکنون ۱۳۸ هزار و ۵۱۵ یتیم تحت پوشش امداد هستند. همچنین ۱۷۴ هزار و ۳۰۷ نفر از طریق طرح محسنین خدمات دریافت می کنند.

وی با تأکید بر اینکه در رزمایش «همدلی» و اجرای طرح «اطعام و احسان حسینی» ۳۵۰ میلیارد تومان به نیازمندان کمک شده است، گفت: این کمک‌ها با همکاری ستاد اجرایی فرمان امام (ره)، بنیاد مستضعفین و خیرین انجام شده است.

معاون حمایت و سلامت خانواده کمیته امداد گفت: از ابتدای سال تاکنون ۵۳ هزار و ۱۸۷ شغل برای مددجویان ایجاد شده و ۵۰ هزار تبلت نیز برای دانش‌آموزان نیازمند، تهیه که تا پایان مهرماه به آنها واگذار می‌شود.

خدرویسی بیان کرد: در حال حاضر به دلیل شرایط اقتصادی موجود، افراد زیادی روزانه برای دریافت کمک به ما مراجعه می کنند که ما تلاش می کنیم علی‌رغم همه محدودیت‌ها، به آنها نیز خدمات‌رسانی کنیم.

معاون حمایت و سلامت خانواده کمیته امداد گفت: تا پایان سال ۵۰ هزار فقره کمک هزینه جهیزیه به دختران تحت پوشش امداد و همچنین زنانی که ازدواج مجدد داشتند، پرداخت خواهد شد.

وی با اشاره به اینکه طی ۶ ماهه امسال ۸۵۰۰ فقره کمک هزینه ازدواج پرداخت شده است، گفت: برای پرداخت مستمری ماهانه ۶۴۰ میلیارد تومان به حساب خانواده‌ها و مددجویان تحت پوشش پرداخت می‌شود.

خدرویسی تأکید کرد: اهدای دو میلیون و ۲۰۰ هزار سبد کالای حمایتی در دستور کار است که پرداخت سبد کالا در مناطق شهری به پایان رسیده و در مناطق روستایی نیز مددجویان تحت پوشش به مرور سبد کالای خود را تحویل می گیرند.

معاون حمایت و سلامت خانواده کمیته امداد گفت: طی ۶ ماه گذشته ۲۵ هزار خانواده تحت پوشش کمیته امداد از پرداخت انشعابات آب و عوارض ساختمانی معاف شدند. همچنین ۲۳۰۰ نفر از مددجویان از خدمات نظام وظیفه معاف شدند.

وی در خصوص خدمات مشاوره اظهار داشت: واحد مشاوره و روان‌درمانی، خدمات مورد نیاز به مددجویان و خانواده‌های تحت پوشش ارائه می کند. همچنین آموزش در خصوص پیشگیری از کرونا به مددجویان انجام شده به طوری که خانواده‌های نیازمند فوت‌شدگان ناشی از کرونا ۱۰ میلیون تومان کمک بلاعوض دریافت کرده‌اند.

خدرویسی با اشاره به اینکه خدمات ویژه‌ای به مادران باردار و کودکان دارای سوءتغذیه ارائه می‌شود، گفت: این افراد توسط مراکز بهداشتی به ما معرفی می‌شوند و ما نیز خدمات مناسبی را به آنها ارائه می کنیم.

به گفته معاون حمایت و سلامت خانواده کمیته امداد، همچنین خانواده‌هایی که دارای فرزند چندقلو هستند، از کمیته امداد خدمات دریافت می کنند.

ابراز نگرانی از کاهش حساسیت مردم استان قم نسبت به بیماری کووید ۱۹

کترمحمد مهدی گویا در جلسه مشترک با مدیران معاونت بهداشت دانشگاه علوم پزشکی قم که با هدف بررسی وضعیت فوق قرمز استان و مشکلات و چالش های موجود و ارائه راهکارهای مناسب در پیشگیری و کنترل کرونا تشکیل شد، اظهار داشت: استان قم در حال حاضر در وضعیت بحران از نظر کرونا قرار دارد و متاسفانه یکی از مهمترین دلایل آن کاهش حساسیت مردم استان نسبت به گذشته است.وی گفت: برای قطع زنجیره بیماری در سطح استان باید با اطلاع رسانی و ارائه اطلاعات صحیح از سوی معاونت بهداشت دانشگاه، حساسیت مردم نسبت به بیماری بازگردانده شود تا مردم بتوانند تصمیم گیری صحیح و در نتیجه رفتار بهداشتی درسطح جامعه داشته باشند.رییس مرکز مدیریت بیماری های واگیر وزارت بهداشت افزود: مراکز درمان سرپایی بیماران مبتلا به کرونا که در حوزه بهداشت فعال هستند باید بین مردم بیشتر شناخته شود زیرا شناسایی و درمان به موقع بیماران موجب کاهش بار بیماری و در نتیجه کاهش مرگ و میر در سطح استان خواهد شد.وی در پایان گفت: باید از تمامی ظرفیت های استان جهت اطلاع رسانی و آموزش در راستای افزایش آگاهی و حساسیت مردم و ایجاد رفتار بهداشتی صحیح و همچنین شناخت مراکز درمان سرپایی بیماران استفاده شود.

اصلاحیه

جلسه هیات موضوع قانون تعیین تکلیف وضعیت ثبتی اراضی و ساختمانهای فاقد سند رسمی مصوب ۱۳۹۰/۰۹/۲۰ با حضور امضاء کنندگان زیر در وقت مقرر / فوق العاده در دبیرخانه هیأت تشکیل، رأی شماره ۱۳۹۸۶۰۳۳۰۰۱۰۱۲۷۲۵ پرونده کلاسه ۱۳۹۸۱۱۴۴۳۰۰۰۱۰۰۰۹۹۰ مربوط به تقاضای آقای /خانم علی درخشان مبنی بر صدور سند مالکیت قسمتی از پلاک شماره ۵۹۴و۵۹۳فرعی از ۱۱۵۷۸ اصلی واقع در بخش یک قم تحت بررسی است.

پس از مطالعه پرونده و ملاحظه سوابق مشخص شد در رای صادره شماره فوق الذکر اشتباهاتی به شرح زیر صورت گرفته است.

حد شرق ناقص قید شده است

رأی اصلاحی

با توجه به مفاد گزارش به شماره ۱/۲۳۳۳۸ مورخ ۱۳۹۸/۱۲/۰۸ وباعنایت به اینکه طبق گزارش شماره مذکور رای هیات تاکنون اجرا نشده رای صادر به شرح ذیل اصلاح می گردد:

شرقا:در دو قسمت-اول: بطول ۱۲ متر دوم:به طول ۳متر دیوار به دیوار پلاک ۱۱۵۷۸/۶۱۱اصلی

رای صادره قبلی با رعایت اصلاحات فوق قابل اجرا می باشد.

رئیس اداره ثبت اسناد و املاک

اخبار

شایان: طرح اقدام ملی مسکن هر روز به شکل تصاعدی در حال رشد است

مدیرعامل بانک عامل بخش مسکن تعداد حساب‌های افتتاح شده طرح ملی مسکن را ۸۹ هزار و ۲۵ فقره به مبلغ یک میلیارد و ۹۷۱ میلیون تومان دانست و از پرداخت اولین قسط واریزی پیمانکاران خبر داد.

، محمود شایان در خصوص اقدامات بانک برای اجرایی و عملیاتی شدن طرح اقدام ملی مسکن، گفت: در موضوع اقدام ملی، هفته گذشته اولین قراردادها در دفترخانه بسته و بلافاصله بعد از آنکه قراردادها به بانک فرستاده شد، بانک برای ۸۶۰ واحد، اولین قسط را واریز کرد.

وی افزود: طرح اقدام ملی مسکن هر روز به شکل تصاعدی در حال رشد است و این مهم نشان‌دهنده موفقیت اجرای طرح اقدام ملی مسکن است.

مدیرعامل بانک عامل بخش مسکن با اشاره به اینکه تعداد کل حساب‌های افتتاح شده طرح اقدام ملی مسکن ۸۹ هزار و ۲۵ فقره و مبلغ کل آن‌ها یک میلیارد و ۹۷۱ میلیون تومان است، گفت: در خصوص طرح اقدام ملی مسکن ۶۵ پروژه به بانک معرفی شده که شامل ۷۰۸۷ واحد است. همچنین ۳۲ پروژه که شامل ۵۹۲۱ واحد است در حال تشکیل پرونده هستند و ۱۵ پرونده در حدود ۱۹۹۰ واحد نیز تصویب و مراحل نهایی پرداخت را طی می کند.

شایان با اشاره به اینکه چندین مدل برای پرداخت تسهیلات مسکن به متقاضیان وجود دارد، گفت: سپرده‌گذاری به میزان ۴۰ میلیون تومان از سوی متقاضیان در زمان یک ساله انجام و بعد از اتمام یک سال، سقف تسهیلات انفرادی و اگر زوج باشند سقف تسهیلات زوجین به آن‌ها پرداخت می‌شود. مدل دیگر این است که تعدادی نیز در ساخت و ساز مشارکت دارند که بانک با آن‌ها با نرخ ۱۸ درصد وارد مشارکت می‌شود.

وی همچنین در خصوص احتمال افزایش تسهیلات خرید و فروش مسکن، توضیح داد: سقف افزایش تسهیلات در اختیار شورای پول و اعتبار است که در اختیار آنهاست و باید انجام شود.

گفتنی است، سقف تسهیلات طرح اقدام ملی مسکن برای هر واحد، ۱۰۰ میلیون تومان است.

همچنین به سازندگان در بافت‌های فرسوده چنانچه فناوری‌های نوین را رعایت کرده و حرفه‌ای‌ساز باشند تا سقف ۲۵۰ میلیون تومان تسهیلات پرداخت می‌شود.

سقف تسهیلات خرید مسکن از محل اوراق در تهران ۲۰۰ میلیون تومان و تسهیلات جعاله مسکن با استفاده از اوراق تسهیلات مسکن نیز ۴۰ میلیون تومان است.

خوردن انار برای چه کسانی ممنوع است؟

انار یک میوه پاییزی است که نام آن ریشه در کلمه یونانی به معنای سیب با دانه‌های درشت دارد. این میوه پرطرفدار دارای طبع سرد و خشک است.

انار دارای ویتامین‌های فراوان، آهن و آنتی اکسیدان است که به میزان ترشی آن مزاج سرد و خشکی اش هم متغیر خواهد بود.

میوه انار علی‌رغم فواید بی نظیری که دارد برای برخی از افراد مضر است و در صورت مصرف عوارضی را برای آن‌ها خواهد داشت.

طبق نظر متخصصان افراد داری مزاج سرد به دلیل نفخ زیاد و سست شدن معده باید از مصرف انار پرهیز کنند. همچنین مبتلایان به زخم معده در صورت استفاده از انار دچار تشدید معده درد می‌شوند.

به گفته متخصصان هسته‌های انار موجب تشدید یبوست می‌شوند، بنابراین افراد دچار یبوست باید از مصرف این میوه خودداری کنند.

انار به علت وجود آهن فراوان در آن باعث ایجاد حالت تهوع، درد شکم و استفراغ خواهد شد؛ بنابراین استفاده از این میوه برای افراد دچار اختلالات هضم توصیه نمی‌شود.

افرادی که دچار اضافه وزن هستند باید از مصرف انار پرهیز کنند؛ چراکه انار دارای کالری‌های زیادی است که ممکن است وزن افراد را تا دو برابر افزایش دهد.

گفتنی است؛ مبتلایان به فشار خون بالا از خوردن انار به دلیل افت ناگهانی فشار به طور جدی باید دوری کنند. همچنین از خوردن انار تا دو هفته قبل از عمل جراحی باید بپرهیزید.

۵۰ درصد میدان‌های هیدروکربوری کشور در اختیار دانشگاه‌هاست

سعید محمدزاده، در آئین امضای ۱۳ قرارداد کلان پژوهشی صنعت نفت در حوزه ازدیاد برداشت نفت و گاز گفت: ایران بر اساس مستندات موجود در مؤسسات معتبر بین‌المللی در «تولید دانش» رتبه ۲۵ دنیا را دارد، اما در بعضی از معیارها از جمله «نفوذ دانش» در رتبه مناسبی نیست. ما در تجاری‌سازی علم هنوز راه درازی پیش رو داریم. این در حالی است که امروز نزدیک ۵۰ درصد میدان‌های هیدروکربوری کشور در اختیار دانشگاه‌ها قرار دارد.

وی افزود: کشور ما در حوزه منابع انسانی متخصص و شرکت‌های دانش‌بنیان و استارتاپ‌ها ظرفیت‌های بالقوه فراوانی دارد. در ثبت پتنت و انتشار علمی می‌بینیم کشوری مانند چین در سال‌های اخیر رشد قابل توجهی داشته است و ما نیز باید در این مسیر بهتر حرکت کرده و تولید علم را به سمت تجاری‌سازی پیش بریم.

به گفته این مقام مسؤول در صنعت نفت، حدود ۲۰ سال قبل تعداد نیروی متخصص قابل توجه نبود، اما با راه‌اندازی دانشکده‌های نفت در دانشگاه‌های برتر کشور، تربیت استادان و دانشجویان متخصص، تقویت



کوتاه

برق سه نیروگاه برای استخراج رمزارزها به فروش می‌رسد

«محسن طرزطلب» ایجاد منابع پایدار درآمدی در سال‌های اخیر را یکی از اهداف اصلی صنعت برق ایران برشمرد و افزود: نوسان‌های شدید ارزی و ثبات تکلیفی قیمت فروش برق به مشترکان موجب شده است که بین درآمدها و هزینه‌ها در صنعت برق کشور شکاف بزرگی ایجاد شود و متاسفانه بر ابعاد آن به صورت ماهانه افزوده می‌شود.وی استخراج رمزارزها و فروش برق مورد نیاز آن را یکی از راه‌های کسب درآمد در بخش برق برشمرد و گفت: براساس قوانین و مقررات ابلاغی هیات وزیران و وزارت نیرو مقرر شده است تا از توان واحدهای نیروگاه‌های توربین انبساطی برای تولید رمزارز استفاده شود. مدیرعامل شرکت تولید نیروی برق حرارتی ادامه داد: یکی از راهکارهای موجود در این بخش استفاده از انرژی تولیدی توربین‌های انبساطی است که از سوخت گاز، گازوئیل یا مازوت برای تولید برق در آن استفاده نمی‌شود و تنها از طریق جریان گاز برق تولید می‌شود. از سوی دیگر برق حاصل در شبکه داخلی نیروگاه تزریق و مصرف می‌شود و به شبکه سراسری متصل نیست.طرزطلب با تاکید بر اینکه در سه نیروگاه رامین اهواز، نکا و شهیدمنتظری تجهیزات مربوطه نصب شده است، گفت: در این سه نیروگاه بین ۳۰ تا ۴۰ مگاوات ظرفیت تولید برق از توربین انبساطی وجود دارد که در این مرحله ۱۵ مگاوات برای رمزارز در نظر گرفته شده است که در آینده نزدیک اسناد مزایده آن در سایت ستاد ایران بارگزاری خواهد شد.

وی خاطرنشان کرد: تلاش می‌شود درآمد حاصل از این بخش برای نوسازی و بهسازی نیروگاه‌ها مورد استفاده قرار بگیرد.

از توان دانشگاه ها برای افزایش تولید نفت و گاز حداکثر استفاده می‌شود

مسعود کرباسیان در مراسم امضای ۱۳ قرارداد پژوهشی و افزایش ضریب بازیافت میادین نفتی با دانشگاه‌ها با بیان اینکه ارزش کل قراردادهای واگذار شده از سوی شرکت نفت به دانشگاه‌ها بالغ بر ۱۰۰۸ میلیارد تومان و ۵۰ میلیون یورو است، اظهار کرد: امروز ۱۳ قرارداد با ۱۳ دانشگاه کشور در زمینه افزایش ضریب بازیافت امضا خواهد شد.وی افزود: از این تعداد دانشگاه پنج دانشگاه خلیج فارس علم و صنعت صنعتی اصفهان فردوسی مشهد و شهید چمران اهواز جدیدا به جمع دانشگاه‌های همکار با صنعت نفت اضافه شده‌اند و باید گفت کل دانشگاه‌های نفتی کشور به عنوان همکار به ما کمک می‌کنند.مدیرعامل شرکت ملی نفت با بیان اینکه پروژه همکاری با دانشگاه‌ها از سال ۱۳۹۴ شروع شد و همان سال حدود ۹ میدان نفتی به هشت دانشگاه برای مطالعه واگذار شد، اظهار کرد: در چارچوب آنها راه‌کارهای علمی و عملی برای افزایش بازیافت و در نتیجه محور بودن دنبال شد و همچنین برای چالش‌های تولید راهکارهای فناورانه ارائه شد.کرباسیان تصریح کرد: ایجاد رابطه هدفمند و بلندمدت با دانشگاه‌ها جهت استفاده حداکثری از مراکز دانشگاهی مدنظر بوده و این عملکرد فوق ادامه پیدا کرده که امروز شاهد امضای ۱۳ قرارداد هستیم.

وی با بیان اینکه برای ۹ قراردادی که طی ماه گذشته با دانشگاه‌ها امضا شد ۲۹۳ میلیارد تومان و ۱۴ میلیون یورو سرمایه به مدت ۱۰ سال در نظر گرفته شده است، گفت: ۳۶ درصد کل ذخایر نفتی کشور را شامل می‌شود و در حال حاضر ۲۰ درصد نیز پیشرفت دارد.به گفته مدیرعامل شرکت ملی نفت، ۲۱۷ نفر در این ۹ طرح مشغول به کار هستند و تاکنون ضریب بازیافت در برخی میادین به نتایجی رسیده است.

کرباسیان با بیان اینکه در این پروژه‌ها ایجاد ارتباط بین دانشگاه های داخل و خارج از کشور نیز مدنظر قرار گرفته است، اظهار کرد: کلیه آزمایشگاه‌های نفتی دانشگاه‌های طرف قرارداد تجهیز شدند بانک اطلاعاتی برای مخازن ایجاد شده و شبکه‌های نوآورانه و فناورانه درداخل کشور برای تبادل اندیشه ایجاد شده است.وی مجموع مبلغ قرارداد افزایش ضریب بازیافت برای ۱۳ میدان نفتی و گازی را ۷۱۵ میلیارد تومان و ۳۶ میلیون یورو به مدت ۱۰ سال عنوان و اظهار کرد: این میادین ۱۴ درصد حجم ذخایر نفتی و ۴۷ درصد ذخایر گازی کشور را در برمی‌گیرند.

به گفته مدیرعامل شرکت ملی نفت، مجموعا بیش از ۵۰ درصد ذخایر نفتی و ۴۷ درصد ذخایر گازی کشور جهت افزایش ضریب بازیافت با دانشگاه‌ها قرارداد دارند.

وزیر نفت:

ضریب بازیافت میادین نفتی با بهره‌گیری از فناوری‌های جدید افزایش می‌یابد

هفته دفاع مقدس



بیژن زنگنه در مراسم امضای ۱۳ قرارداد ازدیاد برداشت میادین نفت و گاز با دانشگاه‌ها با اشاره به هفته دفاع مقدس، ادامه داد: جهاد باید در تمام زندگی در جریان باشد و اگر امروز سرپا هستیم به مدد جهادگران گمنامی است که بعد از جنگ فعالیت داشتند.

وی افزود: اکنون نیز جنگ جریان دارد، البته جنگ بدون خونریزی است.

زنگنه با تشکر از اساتید و دانشجویان این دانشگاه ها، گفت: دانشگاه و صنعت باید با هم کار کنند، آنها لازم و ملزوم هم هستند.

وی افزود: باید تحمل و صبر و حوصله داشت، زیرا دانشگاه‌ها قلب پیوندی برای نفت هستند و اکنون این پیوند برقرار شده است.

وزیر نفت ادامه داد: ۹ قرارداد قبلی با اجبار امضا شد اما دانشگاه ها این‌بار خودشان پیش قدم شدند.

وی تاکید کرد: علاوه بر اینکه افزایش بازیافت و بهبود تولید داریم، دانشگاه و صنعت نفت نیز با هم پیوند خورده است.

زنگنه به توسعه فناوری در بالادست نفت اشاره کرد و گفت: چهار محور در این زمینه وجود دارد که مهمترین بخش، افزایش ضریب بازیافت است.

وی افزود: اولین محور از این ۴ رکن، ظرفیت نیروی انسانی متخصص است، اینکار از سال ۷۷ آغاز شد. در طول این سال ها بسیاری از افرادی که بورسیه تحصیلی گرفتند و به خارج رفتند برگشتند و استاد شدند. بدون داشتن نیروی متخصص نمی توان از پژوهش صحبت کرد.

وزیرنفت با بیان اینکه رکن بعدی پژوهش است، ادامه داد: خوشبختانه اکنون وضعیت به سمتی می رود که در پژوهش پاسخگو باشد. سرمایه گذاری مورد توجهی در آزمایشگاه ها شده است. ما دانشگاه و پژوهشگاه نفت را نیز تقویت می کنیم، اما انحصار را نمی پذیریم.

وی با اشاره به اینکه انحصار در هیچ چیز خوب نیست، گفت: رقابت، ارزش آفرین است.

به گفته وزیر نفت، نکته سوم ظرفیت های حرفه ای است که توسعه پژوهش و فناوری را سامان می دهند، امروز اگر شخصی بخواهد کالا یا خدمتی بفروشد باید هر روز کیفیت را بالا ببرد که با پژوهش های توسعه ای محقق می شود.

وی تاکید کرد: یکی از بخش های ظرفیت‌های حرفه‌ای، توسعه شرکت های اکتشاف و تولید است.

زنگنه محور چهارم را مدیریت سیستم ها و نظام اجرا دانست و افزود: مدیریت هم فرزند فناوری است و هم می تواند آن را توسعه دهد.

وی با بیان اینکه درهای پژوهشگاه نفت به روی همه محققان باز است و پارک فناوری را فعال می کنیم، گفت: صندوق پژوهش و فناوری نیز مشغول کار است، همچنین از مراکز نوآوری در کنار دانشگاه ها حمایت کرده و سرمایه گذاری می کنیم.

وزیر نفت ادامه داد: در بخش پایین‌دستی نفت، قراردادهای مهمی انجام شده که نیاز به حمایت دارد تا صاحب لایسنس (دانش فنی) شویم و به فرایندهای تولید در بخش‌های پر مصرف برسیم.

نیروگاه برق جدید با مشارکت روسیه در جنوب کشور ساخته می شود



«رضا اردکانیان» افزود: بالاخره طرف روس به این نتیجه رسید که می‌بایست پیمانکار را تغییر دهند براین اساس پیمانکار جدیدی انتخاب شد که این پیمانکار جدید مورد تایید کشورمان هم است.

وی ادامه داد: اکنون مراحل مختلف اداری تشریفات مربوط به این نقل و انتقال در حال انجام است.

وزیر نیرو گفت: امیداست که در هفته‌های پیش رو بتوان شاهد شروع ورود منابع مالی مربوط به پروژه سیریک از ناحیه پیمانکار جدید و شروع فعالیت اجرایی این نیروگاه باشیم.

، آذرماه ۱۳۹۷ بود که وزیر نیرو گفت: عملیات اجرایی طرح بزرگ یک هزار و ۴۰۰ مگاواتی نیروگاه سیریک واقع در شرق استان هرمزگان انجام می‌شود.

رضا اردکانیان آن هنگام در حاشیه بهره برداری از مرحله نخست طرح نوسازی خط آبرسانی میناب به بندرعباس اظهار داشت: نیروگاه سیریک با خط اعتباری فدراسیون روسیه با اعتبار یک هزار و ۲۰۰ میلیون دلار ساخته می‌شود.

۲۴شهریور پارسال وزیر نیرو از تمدید وام دولتی روسیه برای احداث نیروگاه یک هزار و ۴۰۰ مگاواتی در منطقه سیریک هرمزگان خبر داد.

وی همان زمان در دیدار «سرگئی استورچاک» معاون وزیر دارایی فدراسیون روسیه که در تهران برگزار شد، گفت: قرارداد استفاده از وام یک میلیارد و ۲۰۰ میلیون یورویی دولت روسیه برای احداث نیروگاه یک میلیارد و ۴۰۰ میلیون یورویی سیریک هرمزگان به دلیل طولانی شدن تشریفات عملیاتی نیازمند یک الحاقیه برای تمدید مدت قرارداد بود که این الحاقیه بین وزارت دارایی روسیه و وزارت امور اقتصادی و دارایی ایران امضا شد.

شهرستان سیریک در سواحل دریای عمان و خلیج فارس واقع است.

هرمزگان هم اکنون دارای سه نیروگاه تولید برق است که با بهره برداری از نیروگاه سیکل ترکیبی بندرعباس و نیروگاه سیریک تعداد آنها به پنج واحد افزایش می یابد.

افزایش یک میلیون بشکه‌ای ظرفیت تولید نفت کلید می خورد

«علی آقامحمدی» مراسم امضای ۱۳ قرارداد ازدیاد برداشت میادین نفتی با دانشگاه ها ادامه داد: پیوند دانشگاه و صنعت را با یک تجربه موفق که همکاری بین هشت دانشگاه و پژوهشگاه نفت در ۹ پروژه بزرگ در ازدیاد برداشت را پشت سر گذاشتیم و اکنون گام دوم همکاری شکل گرفته است.وی افزود: دانشگاه های ما با سرعت قابل قبول و زیر پوستی از دانشگاه های یک و دو به دانشگاه های سه و چهار در حال انتقال هستند و این گام به زودی برداشته می شود.

آقا محمدی تاکید کرد: با توجه به املاکی که در اطراف دانشگاه تهران ،متعلق به این دانشگاه است، اطراف دانشگاه تهران مرکز تولید علم می شود و تهران را به شهر دانشی تبدیل کنیم.

وی با اشاره به اینکه پژوهشگاه سابق نفت نیز به یک شهرک پژوهشی تبدیل شود، گفت: در شهر پژوهشی ری نیز به زودی شاهد تغییراتی خواهیم بود. آقا محمدی ادامه داد: در بازدید از پژوهشگاه نفت، نوع نگاه در مسایل متحول شده و در ری نیز اقدامات زیربنایی آغاز شده است.

وی افزود: به نظر می آید ارتباط نفت با دانشگاه تنها مربوط به ازدیاد برداشت نیست.

به گفته آقا محمدی، باید تحولات علمی تولید را در اینده ببینیم به تدریج به سمت سرعت تحولات و هماهنگی با آن حرکت کنیم.وی تاکید کرد: ما نمی توانیم ادامه گذشته جهان باشیم بلکه باید وارد مرحله جدید شویم و استفاده از نفت در این مورد بهترین گرینه است. آقا محمدی با اشاره به اینکه تمام رشته‌ها در نفت ظرفیت دارد و نمی توانیم آنها را میان رشته ای دنبال کنیم، گفت: نفت زمانی به دلیل خام فروشی و استفاده در بودجه جاری کشور می شد که باید اصلاح شود. و گرنه مهمترین بخش اقتصاد نفت است و بیشترین توجه در اقتصاد مقاومتی به نفت شده است.وی افزود: تصمیم نفت رسیدن به ظرفیت تولید ۸.۵ میلیون بشکه در روز است و به زودی و در مهرماه با کنسرسیوم هایی متشکل از ۱۷ شرکت اکتشاف و تولید ایرانی که حاصل قراردادهای آی.پی.سی هستند، افزایش ظرفیت یک میلیون بشکه ای تولید نفت ایران امضا می شود.

مصرف آب در پایتخت ۸ درصد افزایش یافته است

سیدحسن رضوی مدیرعامل شرکت آب منطقه تهران امروز در نشستی خبری با بیان اینکه تنازعات آب از سال ۸۴ تاکنون وجود داشته و ادامه دارد، گفت: انتظار داریم مجلس جدید به این موضوع ورود کرده و مشکلات مربوط به مدیریت حوضه‌ای آب را در راستای اصلاح قانون قبلی انجام دهد. در همین راستا وزیر نیرو اعلام کرد که شرکت فاضلاب شهری و روستایی و همچنین شرکت مدیریت منابع آب ایران با معاونت آب و آبفای وزارت نیرو ادغام شود.به گفته این مقام مسئول شرایط بدی در وضعیت تامین آب تهران شاهد هستیم که این مشکلات به نسبت سایر استان‌ها در تهران بیشتر شده است. استان تهران حدوداً کمتر از یک درصد وسعت کشور را به خود اختصاص داده در حالی که ۲۰ درصد جمعیت کشور در این استان ساکن هستند و به طور قدیم دارای ۱۶ میلیون نفر جمعیت ثابت و حدود ۴ میلیون نفر جمعیت شناور است که از این میزان ۹۴ درصد جمعیت شهری و ۶ درصد جمعیت روستایی است.رضوی با بیان اینکه میزان تراکم در تهران ۹۷۳ نفر در کیلومتر مربع است، اظهار داشت: تراکم تهران ۲۰ برابر کل کشور است. این استان چهارمین استان صنعتی کشور و نخستین استان خدماتی ایران به شمار می‌رود به نحوی که ۵۰ درصد مالیات کشور در تهران اخذ می‌شود.مدیرعامل شرکت آب منطقه تهران افزود: سرانه آب در کشور حدود ۱۳۷۶ متر مکعب در سال برای هر نفر است در حالی که این رقم برای تهرانی‌ها ۱۸۴ متر مکعب در سال برای هر نفر است. به این ترتیب تهران بعد از استان سیستان و بلوچستان بیشترین کمبود و تامین سرانه را دارد.

رضوی با اشاره به اینکه در سال‌های اخیر شاهد تنش آبی در بخش‌های مختلف کشور و همچنین در تهران هستیم توضیح داد: پروژه‌های تامین آب تهران خیلی مهم هستند. این در حالی است که مسئولین کشور البته به جز وزارت نیروهایی تصور اشتباهی درباره استان دارند و فکر می‌کنند این استان جزو استان‌های برخوردار کشور است در حالی که افزایش جمعیت این استان با روند توسعه زیرساخت‌های آن به هیچ عنوان تناسب نداشته است و در نتیجه این عدم تناسب شاهد فرونشست دشت‌ها، آلودگی آب، خاک و هوا که حاصل تراکم جمعیت نیز هست، بوده‌ایم.وی با تاکید بر اینکه مدیران اجرایی تهران دست تنها هستند، اظهار داشت: نمی‌توان به تنهایی مشکلات را ساماندهی کرد، در تهران افراد ذی نفوذ زیادی هستند اما متاسفانه به نظر می‌رسد دلسوزی چندانی برای اوضاع زیرساختی آب استان ندارند و دستگاه‌های نظارتی همراهی مطلوبی نمی‌کنند.

این مقام مسئول میزان بارندگی را در استان تهران در سال آبی ۹۹-۹۸ تا دیروز معادل ۴۶۱.۷ میلیمتر اعلام کرد و گفت: در تهران بیشترین بارندگی سالانه را شاهد بودیم. البته به خاطر تغییر الگوهای اقلیمی تا بهمن ماه سال ۹۸ بارندگی چندانی نداشتیم اما اوضاع در ماه‌های اسفند، فروردین و اردیبهشت به نحو مطلوبی تغییر کرد و تراز آبی تهران را در اسفند ماه به ۹۲ متر مکعب رساند. این در حالی است که میانگین بارش ۵۱ ساله گذشته تهران معادل ۲۸۷.۳ میلیمتر است و ما تنها تا پایان بهار رکورد بارندگی نیم قرن را زدیم.مدیرعامل شرکت آب منطقه تهران با بیان اینکه میزان بارندگی امسال آبی در تهران نسبت به سال گذشته ۲۰ درصد و نسبت به مدت بلند ۶۰ درصد افزایش داشت، تصریح کرد: همواره در بخش شمالی استان شاهد بارش برف بیشتر بودیم این در حالی است که امسال بیشترین بارندگی را در مرکز و دشت‌های جنوبی استان تجربه کردیم و حتی در بخش‌های شمالی شاهد کاهش بارش باران و برف در ارتفاعات بودیم.

رضوی با تاکید بر اینکه در تهران با وجود کاهش ورودی آب به مخازن شاهد رشد ۸ درصدی مصرف آب در شهر تهران بودیم، ادامه داد: امسال به دلیل سیاست‌هایی که در جهت مدیریت سیلاب در پیش گرفتیم ۱۴ درصد آب بیشتر به بخش کشاورزی، ۱۵ درصد آب بیشتر به بخش صنعت و ۸ درصد آب بیشتر به بخش شرب تخصیص دادیم. پیش بینی می‌کردیم تیر و مرداد بسیار گرمی را داشته باشیم اما شاهد کاهش دو تا سه درجه‌ای دمای هوا بودیم که به بخش آب و برق کشور بسیار کمک کرد.این مقام مسئول بیشترین میزان بارندگی را مربوط به ایستگاه نسا در محدوده سد کرج با ۶۸۵.۱ میلیمتر و کمترین میزان بارندگی را در قشلاق شمس آباد ورامین اعلام کرد.رضوی، میزان آب مخازن سدهای استان تهران را ۸۲۵ میلیون متر مکعب اعلام کرد و ادامه داد: در سالهای نرمال این میزان ۸۷۰ میلیون مترمکعب بود که در سال ۹۸ رقم ۹۲۸ میلیون مترمکعب برای مخازن سدهای استان ثبت شد. به این ترتیب در مقایسه با سال گذشته شاهد ۱۰۲ میلیون مترمکعب کاهش آب مخازن سدهای استان هستیم.وی افزود: علت کاهش ذخیره آب مخازن پیش بینی سیلاب برای بهار سال جاری بود به همین دلیل عامدانه مخازن سدها را کمی تخلیه کردیم. به نحوی که ۱۰۵۲ میلیون مترمکعب آب برای بخش کشاورزی و شرب اختصاص دادیم که این میزان برای سال مشابه قبل آن ۹۲۵ میلیون مترمکعب بود.این مقام مسئول با بیان اینکه اگر در پائیز بارندگی نداشته باشیم هم مشکلی در تأمین آب کشاورزی، صنعتی و شرب نداریم، اظهار داشت: با این وجود از تمامی کشاورزان و مصرف کنندگان می‌خواهیم نهایت همکاری را برای مدیریت منابع آبی استان با ما داشته باشند.

وی با اعلام اینکه آب ورودی به سدهای استان در سال آبی ۹۸-۹۹، ۱۵ درصد کاهش یافت، خاطرنشان کرد: امسال میزان آب سدها دو میلیارد و ۲۱۰ میلیون مترمکعب بود. در حالی که سال گذشته این رقم حدود دو میلیارد و ۶۱۰ میلیون مترمکعب ثبت شده است.

رضوی ادامه داد: مجموع آب مصرفی استان تهران از اول فروردین ۹۹ تا ۲۹ شهریور سال جاری معادل ۶۲۵ میلیون و ۷۰۸ هزار مترمکعب بوده است که نسبت به سال گذشته ۷.۸ درصد رشد را نشان می‌دهد.

وی توضیح داد: در استان تهران شاهد بیشترین تجاوزات به بستر رودخانه‌ها هستیم که صدور سند و آزادسازی آن از اولویت‌های استانی ما محسوب می‌شود و توانستیم با کمک ورویکرد مثبت و کارای قوه قضائیه، ۱۷۵۴ هکتار از بستر رودخانه‌ها را سند مالکیت گرفتیم که رکورد قابل توجهی در دو سال گذشته است که مدیون عزم جدی قوه قضائیه در این زمینه است و تشکر می‌کنیم. این مقام مسئول با اشاره به اینکه باندهای مخوفی در بخش رودخانه خواری، کوه خواری و دشت خواری را در استان شاهد هستیم، تصریح کرد: باندهایی بودند که با همین اتهامات دستگیر شدند و مصمم هستیم تا برای سه هزار و ۸۸۰ کیلومتر رودخانه‌های استان تهران، سند مالکیت بگیریم تا امکان سند زدن غیر وجود نداشته باشد. مدیرعامل آب منطقه‌ای تهران بیشترین برداشت آب زیرزمینی در تهران را برای مصرف شرب، صنعت و فضای سبز دانست و گفت: در دشت شهریار و ورامین و همچنین مناطق ۱۷ تا ۲۰ شهری تهران، بیشترین فرونشست زمین را داریم.این مقام مسئول میزان چاه‌های مجاز استان تهران را ۵۰ هزار حلقه عنوان کرد و ادامه داد: پیش بینی می کنیم به همین میزان نیز چاه غیرمجاز در استان داشته باشیم که بخشی از آنها در خانه‌های مردم است و از آنها خواسته‌ایم که اقدام به اخذ مجوز برای آنها کنند در غیر این صورت آن را غیرمجاز تلقی کرده و مسدود می کنیم.وی در پاسخ به پرسشی درباره اموال فروشی این شرکت و رقم مورد نیاز برای تأمین پروژه‌های آن اظهار داشت: بیش از ۹۰ درصد هزینه‌های مورد نیاز پروژه‌های این شرکت که رقمی حدود ۶ هزار میلیارد تومان (با نرخ ارز سال ۹۸) است را می توانیم با فروش اموال خود به همین میزان تأمین کنیم. به این ترتیب کمتر از ۲۰ درصد به منابع دولتی وابسته هستیم. البته چنین اقدامی نیاز مند اخذ مجوز است.

گزارش

بازی دو سر برد سهام‌داران و سازندگان پتروپالایشگاه‌ها

احمد جانجان، کارشناس بازار سهام گفت: تمایل به سرمایه گذاری در بازار سهام ابعاد مفیدی برای اقتصاد دارد و از سرریز شدن نقدینگی مردم به سمت بازارهای غیر مولد موازی از قبیل بازار ارز، سکه و ... جلوگیری می کند. این در حالی است که در بسیاری از کشورهای با صنایع پیشرفته افزایش سرمایه‌های خرد مردمی در بازار سرمایه برای تأمین مالی پروژه‌های بزرگ و سودده یک بازی دو سربرد برای سهام‌داران و سازندگان بوده است.

وی افزود: افزایش عرضه سهام جدید در بازار از سه روش عمده «عرضه اولیه سهام شرکت‌های جدید غیربورسی»، «افزایش سهام شناور با عرضه سهام جدید شرکت‌های فعال در بورس» و «افزایش سرمایه شرکت‌های فعال در بورس از طریق صرف سهام»، اقدامی است که بازار سهام را بیش از پیش در خدمت تولید و فعالیت‌های مولد قرار می دهد.

به گفته وی، از طریق این روش‌ها، از آنجا که سهام جدیدی در بازار عرضه می‌شود، در کنار تأمین مالی شرکت‌ها و کسب و کارها، نقدینگی به سمت تولید هدایت شده و فشار تقاضا برای سایر سهام موجود در بازار کاهش می‌یابد و رشد قیمت سهام متعادل می‌شود.وی با اشاره به مصوبه قانونی مبنی بر توسعه صنایع پایین دستی پتروپالایشگاه‌ها با استفاده از سرمایه‌های مردمی ادامه داد: شرکت‌هایی که برای احداث پتروپالایشگاه از وزارت نفت مجوز می گیرند لازم است برای تأمین مالی خود از بازار سرمایه استفاده کنند. دو مزیت بزرگ این طرح‌ها قانون تنفس خوراک و تولید مواد با ارزش پتروشیمیایی است. در واقع قانون تنفس خوراک موجب بازگشت سرمایه هزینه کلی پروژه در سال اول می‌شود و تولید مواد پتروشیمیایی با توجه به بازار بزرگ و روبه رشد داخلی و خارجی آن نقش مهمی در سودآوری شرکت‌ها دارد.جانجان اظهار داشت: بنابراین ورود شرکت‌های پتروپالایشی به بازار سرمایه، به مولدشدن آنها کمک می کند و برای سرمایه‌گذاران نیز تضمین کننده سودهای مناسبی در آینده است. در واقع کسانی که در این پروژه‌ها سرمایه گذاری می کنند سودهای آینده این پتروپالایشگاه‌ها را خریداری می کنند. همچنین بندهای مختلفی در قانون پتروپالایشگاه برای حمایت سهام‌داران طرح ذکر شده است که موجب اقبال سرمایه‌گذاران به آن می‌شود.وی مشکل اصلی رونق نداشتن پروژه‌های بزرگ از جمله پالایشگاه‌سازی در ایران را مشکل تأمین مالی عنوان کرد و با انتقاد از وزارتخانه‌هایی از جمله اقتصاد و نفت گفت: این دو وزارتخانه باید از مدت‌ها پیش ساز و کارهای تأمین مالی پروژه‌های بزرگ از طریق سرمایه‌های مردمی و بازار سرمایه را طراحی و اجرا می کردند با این حال متأسفانه هنوز هم دولت، هیچ ساز و کار مشخصی برای تأمین مالی پروژه‌های بزرگ ندارد. این مسئله‌ای است که مقام معظم رهبری هم در دیدار امسال با هیئت دولت هم مطرح کرده و فرمودند: سرمایه‌گذاری‌های کلان را احیا کنید و از امکانات فراوان و نقدینگی بخش خصوصی استفاده کنید.به گفته وی، براساس قانون، تا ۳۰ درصد از سرمایه مورد نیاز کل یک پروژه پتروپالایشگاه باید آورده سرمایه‌گذار آن باشد و حداکثر یکسال پس از دریافت مجوز، باید ۳۰ درصد از سهام شرکت مجری طرح در بورس واگذار شود. قانون حمایت از صنایع پایین‌دستی صرفاً یک روش مشخص تأمین مالی پیشنهاد نداده است و بستر بهتری برای فعال شدن انواع ابزارهای تأمین مالی سرمایه گذار را ایجاد کرده است.جانجان در ادامه توضیح داد: شرکت‌های نوپا و تازه تأسیس می‌توانند در بازار سوم فرابورس اول پذیره‌نویسی کرده و خودشان را به شرکت سهامی عام تبدیل کنند. در کنار ابزار سهام، تأمین مالی با انتشار اوراق از بازار سرمایه نیز می‌تواند به تأمین مالی کمک کند. پیشنهاد می‌شود که ترجیحاً اوراقی منتشر شود که دارای نرخ جذابی برای خریدار باشد و قابلیت تبدیل به سهام را داشته باشند. همچنین این امکان فراهم شود که سرمایه گذاران در ازای تخفیف جذاب، به جای ریال، طلا و ارز (نقد یا حواله‌ای) بیاورند و اوراق خریداری کنند تا بخشی از ارز مورد نیاز پروژه نیز بدین صورت تأمین شود.وی گفت: به نظر می‌رسد برای تأمین مالی پروژه‌های بزرگ زیرساختی و تولیدی باید جذابیت سهام را بالا برد. سهام ضمانت شده در ساختارهای مالی و سرمایه‌ای تعریف شده است، به عنوان نمونه برای تأمین مالی ساخت راه آهن آمریکا یا راه آهن فرانسه از این ابزار استفاده شده است. ضمانت ارائه شده در این نوع سهام، پرداخت درصدی سود در طی سال است که سهام عادی این ضمانت را ندارند. در این روش با رعایت عقود اسلامی، شرکت مجری طرح مردم را سهامدار می کند اما کف سود ضمانت شده مرکبی را در انتهای دوره ساخت پروژه به سهام‌داران خرد می‌پردازد.

به گفته وی، تأمین مالی بخشی از پروژه ساخت پالایشگاه سیراف از بازار سرمایه می‌تواند نقطه شروعی بر جبران عقب ماندگی توسعه ظرفیت پالایشی ایران به دلیل عدم تأمین مالی باشد. پروژه‌های پالایشی که مجوز اعطای تنفس خوراک را دریافت کرده‌اند از آن جایی که پس از ساخت کل هزینه سرمایه آن‌ها در سال اول باز می گردد ظرفیت خوبی برای تأمین مالی از بازار سرمایه دارند که افزایش جذابیت انتشار اوراق نیز می‌تواند به این مهم کمک کند.



آذری جهرمی: قطعی واتس‌اپ، ارتباطی به شبکه ایران ندارد

وزیر ارتباطات و فناوری اطلاعات گفت: کندی و اختلال در نسخه وب واتس‌اپ، جهانی است.

محمدجواد آذری جهرمی» (دوشنبه) در پاسخ به سوال یکی از فالوئرهای اینستاگرام خود، افزود: اختلال در نسخه وب و دسکتاپ واتس‌اپ به دلیل کندی سرورهای آنهاست و ارتباطی به شبکه ایران ندارد.

وی افزود: به طور مشخص عملکرد سرویس‌های این نرم افزار که از سمت شرکت آمازون ارائه می‌شود دچار اشکال است.

جهرمی با بیان این که به دنبال حل این مشکل هستند، اضافه کرد: توصیه ما برای آموزش مجازی استفاده از پیام رسان ایرانی است.

سرورهای پرقدرت در مرکز داده شهید سلیمانی در اختیار آن‌ها قرار گرفته و نیم بها هم هستند.

گفتنی است، در روزهای اخیر، پیامرسان واتس‌اپ دچار اختلال شده است و کاربران در استفاده از آن دچار مشکل شده‌اند.

خبر

فرآیند بانکی طرح ملی مسکن با ۲ میلیارد تومان آورده متقاضیان آغاز شد

محمود شایان در خصوص اقدامات بانک برای اجرایی و عملیاتی شدن طرح اقدام ملی مسکن، گفت: در موضوع اقدام ملی، هفته گذشته اولین قراردادها در دفتر خانه بسته و بلافاصله بعد از آنکه قراردادها به بانک فرستاده شد، بانک برای ۸۶۰ واحد، اولین قسط را واریز کرد.

وی افزود: طرح اقدام ملی مسکن هر روز به شکل تصاعدی در حال رشد است و این مهم نشان‌دهنده موفقیت اجرای طرح اقدام ملی مسکن است.

مدیرعامل بانک عامل بخش مسکن با اشاره به اینکه تعداد کل حساب‌های افتتاح شده طرح اقدام ملی مسکن ۸۹ هزار و ۲۵ فقره و مبلغ کل آنها یک میلیارد و ۹۷۱ میلیون تومان است، گفت: در خصوص طرح اقدام ملی مسکن ۶۵ پروژه به بانک معرفی شده که شامل ۷۰۸۷ واحد است. همچنین ۳۲ پروژه که شامل ۵۹۲۱ واحد است در حال تشکیل پرونده هستند و ۱۵ پرونده در حدود ۱۹۹۰ واحد نیز تصویب و مراحل نهایی پرداخت را طی می‌کند.

شایان با اشاره به اینکه چندین مدل برای پرداخت تسهیلات مسکن به متقاضیان وجود دارد، گفت: سپرده‌گذاری به میزان ۴۰ میلیون تومان از سوی متقاضیان در زمان یک ساله انجام و بعد از اتمام یک سال، سقف تسهیلات انفرادی و اگر زوج باشند سقف تسهیلات زوجین به آنها پرداخت می‌شود. مدل دیگر این است که تعدادی نیز در ساخت و ساز مشارکت دارند که بانک با آنها با نرخ ۱۸ درصد وارد مشارکت می‌شود.

وی همچنین در خصوص احتمال افزایش تسهیلات خرید و فروش مسکن، توضیح داد: سقف افزایش تسهیلات در اختیار شورای پول و اعتبار است که در اختیار آنهاست و باید انجام شود.

گفتنی است، سقف تسهیلات طرح اقدام ملی مسکن برای هر واحد، ۱۰۰ میلیون تومان است.

همچنین به سازندگان در بافت‌های فرسوده چنانچه فناوری‌های نوین را رعایت کرده و حرفه‌ای‌ساز باشند تا سقف ۲۵۰ میلیون تومان تسهیلات پرداخت می‌شود.

سقف تسهیلات خرید مسکن از محل اوراق در تهران ۲۰۰ میلیون تومان و تسهیلات جعاله مسکن با استفاده از اوراق تسهیلات مسکن نیز ۴۰ میلیون تومان است.

تعداد کارت‌های بانکی تراکنش‌دار به ۱۱۱ میلیون فقره رسید

بررسی آمارهای گزارش اقتصادی مرداد ماه شبکه الکترونیکی پرداخت کارت (شاپرک) نشان می‌دهد که در این ماه بالغ بر ۱۱۱ میلیون و ۲۴۵ هزار و ۱۷۰ کارت بانکی از جمله کارت‌های اعتباری، برداشت و هدیه و بُن کارت حداقل یک تراکنش داشته‌اند؛ این در حالی است که در تیر ماه ۹۹، تعداد ۱۱۱ میلیون و ۶۴۶ هزار و ۵۰۸ کارت بانکی تراکنش داشتند که نشان از کاهش ۰.۳۶ درصدی تعداد کارت‌های بانکی دارای حداقل یک تراکنش در مرداد ماه ۹۹ نسبت به ماه گذشته دارد.

بر اساس جدول بالا، بیشترین تعداد کارت بانکی در ایران مربوط به کارت برداشت دارای حداقل یک تراکنش با تعداد ۱۰۶ میلیون و ۷۷۸ هزار و ۱۹۱ عدد تا پایان مرداد ۹۹ است که همین موضوع باعث شده تا کارت‌های برداشت سهم ۹۵.۹۸ درصدی از کل کارت‌های بانکی تراکنش‌دار داشته باشند؛ تعداد کارت‌های برداشت دارای تراکنش در مرداد ماه نسبت به تیرماه با کاهشی ۰.۳۷ درصدی روبرو بوده است. نرخ رشد در دو دسته کارت هدیه و بن کارت و کارت برداشت منفی بوده است، در مقابل نرخ رشد در دسته کارت اعتباری مثبت بوده است.

سهم بانک‌ها در کارت‌های بانکی تراکنش دار شبکه پرداخت

آمار شاپرک از سهم بانک‌های صادر کننده از تعداد کارت‌های بانکی تراکنش‌دار در شبکه شاپرک بیانگر آن است که بانک ملی ایران با ۲۲.۵۴ درصد بیشترین سهم از کارت‌های بانکی دارای تراکنش در مرداد ماه را داشته و در ادامه نیز بانک‌های صادرات ایران و ملت با سهم ۱۱.۲۲ و ۱۱.۵۵ درصدی در جایگاه دوم و سوم قرار گرفته‌اند.

در مرداد ماه بیش‌ترین کارت اعتباری تراکنش‌دار متعلق به بانک‌های «ملت»، «تجارت»، «ملی» و «صادرات»؛ بیشترین کارت برداشت تراکنش‌دار به ترتیب متعلق به بانک‌های «ملی ایران»، «ملت» و «صادرات ایران»؛ و بیشترین کارت هدیه و بن کارت تراکنش‌دار متعلق به بانک‌های «ملی ایران»، «پارسیان» و «ملت» بوده است...

معاون قضایی دادستان کل کشور:

واحدهای تولیدی تملک شده توسط بانک ها آشیانه پرندگان شده است



رئیس کانون بانک‌ها و موسسات اعتباری خصوصی گفت: هیچ بانکی تمایل به تملک کارخانه‌ها و واحدهای تولیدی ندارد و عمده واحدهای تملک شده در حال حاضر در اختیار بانک‌هانیست.

کوروش پرویزیان با حضور افزود: حق تولید کنندگان، حق بزرگی است و بانک‌ها احساس دِین به تمامی تولیدکنندگان و فعالان اقتصادی دارند و تلاش شبکه بانکی بر اجرای مقررات به طور ساده و آسان است.وی گفت: در حال حاضر همه قراردادها دارای فرمت ابلاغی هستند و از سال ۹۳ به بعد در حال انجام است، ولی تنوع قراردادهای مربوط به عقود اسلامی زیاد است و فرصت استاندارد سازی وجود نداشت. پرویزیان با بیان اینکه در حال حاضر قراردادها، استاندارد شده و در سایت بانک‌ها و همچنین بانک مرکزی وجود دارد ادامه داد: نسخه امضا شده نهایی در بانک‌ها باقی می‌ماند و نحوه محاسبه سود در تمام شبکه بانکی از دستورالعمل واحد و مشخصی پیروی می‌کند و اگر ایرادی وجود داشت از طریق بازرسی بانک‌ها و بانک مرکزی این امکان در اختیار مشتری برای پیگیری و اصلاح قرار داده شده است.رئیس کانون بانک و موسسات اعتباری خصوصی درباره عملکرد بانک‌ها برای تولید هم گفت: حجم تسهیلات پرداختی گویای واقعیت است و در پنج ماه امسال ۵۹۸ هزار میلیارد تومان حجم تسهیلات پرداختی از شبکه بانکی بوده که از این مبلغ ۳۰۰ هزار میلیارد تومان تسهیلات سرمایه در گردش است.وی افزود: میلیون‌ها قرارداد بانکی اعم از تسهیلات خرد و کلان در حال حاضر پایدار و اجرایی است و در این تعداد امکان اشتباه و مشکل وجود دارد.پرویزیان گفت: بر اساس آمار وزارت صمت حدود ۱۲۰ هزار واحد صنعتی کوچک، متوسط و بزرگ در کشور داریم.

رئیس کانون بانک و موسسات اعتباری خصوصی با اشاره به اینکه قانون تملک در اختیار سازمان ثبت اسناد و املاک است ادامه داد: در قانون تسهیل اعطای تسهیلات بانکی، بانک‌ها مکلف شدند که محل طرح را به عنوان وثیقه قبول کنند.

وی افزود: مجوزهایی که وزارت صمت در بخش‌های مختلف صادر می‌کند تبدیل به نبود کارایی در مصرف تسهیلات در کشور می‌شود و همچنین تسهیلات تکلیفی این موضوع را دامن زده و کارایی منابع را در کشور پایین آورده است.

آقای پرویزیان گفت: اگر براساس چارچوب استاندارد دنیا، اجازه دهند بانک‌ها وظیفه و کار کارشناسی خود را انجام دهند قطعاً کمترین عوارض را خواهیم داشت.رئیس کانون بانک و موسسات اعتباری خصوصی افزود: در برنامه ششم توسعه، سهم بانک‌ها از منابع کل کشور برای تخصیص، حدود ۲۵ درصد لحاظ شده است و امروز در کل تخصیص منابع که در حال انجام است تامین مالی خارجی به علت شرایط موجود امکان پذیر نیست و آورده اشخاص هم انجام نمی‌شود.

حسین سلاح ورزی نایب رئیس اتاق بازرگانی ایران با حضور در این برنامه گفت: اگر افرادی که قرارداد اولیه خود را که بر اساس قواعد بانکداری اسلامی و تحت عقود اسلامی منعقد شده است در اختیار نداشته باشند عملاً به حقوق خود آگاه نمی‌شوند.سلاح ورزی گفت: در حال حاضر دو دسته قرارداد مبادله‌ای و مشارکتی داریم که قرارداد مبادله‌ای مانند سلف یا فروش اقساطی است که هر سال شورای پول و اعتبار نرخ معینی از بهره بانکی را مشخص می‌کند، ولی قرارداد مشارکتی منجر به تملک می‌شود.

وی افزود: دولت و قوه مجریه اختیارات خود را دست کم گرفته اند و پیشنهاد می‌کنیم دولت آیین نامه‌ای همانند آیین نامه سال ۸۶ را تصویب کند.

عبدالوهاب سهل آبادی رئیس خانه صنعت، معدن و تجارت ایران نیز در ارتباط تلفنی با این برنامه گفت: در این مدت از طریق بانک‌ها فشارهای زیادی به سنگر سازان بی سنگر وارد شده است و بانک‌ها حتی یک نسخه از قرارداد در اختیار تولیدکنندگان قرار نمی‌دهند و نگرفتن وثیقه که محل طرح باشد یکی دیگر از مشکلات تولید کنندگان است که ناچار به راه‌های دیگر برای تامین وثیقه هدایت می‌شوند.

وی افزود: بانک‌ها به تولیدکنندگان بی توجهی می‌کنند و زمانی که تولیدکننده دچار مشکل شد هر ساعت بهره بانکی آن افزایش پیدا می‌کند.

رئیس خانه صنعت، معدن و تجارت ایران ادامه داد: بانک مربوطه از تولیدکننده درخواست سپرده ۲۰ تا ۳۰ درصدی از سرمایه خود را دارد و حتی اجازه حساب جاری در این حساب را نمی‌دهد.

سهل آبادی گفت: واحدهای کوچک که تنها به چند میلیارد تومان برای سرمایه در گردش و یا راه اندازی نیاز دارند به سختی به این تسهیلات می‌رسند، ولی واحدهای سفارشی هزاران میلیارد تومان تسهیلات دریافت می‌کنند.

سعید عمرانی معاون قضایی دادستان کل کشور در ارتباط تلفنی با این برنامه درباره تعداد واحدهای تولیدی مصادره شده توسط بانک‌ها و سرنوشت آن‌ها گفت: اکنون در سراسر کشور حدود دو هزار واحد تولیدی تعطیل شده در شهرک‌های صنعتی مختلف داریم که دچار مشکل شده‌اند.

وی با اشاره به اینکه در حال حاضر ۵۰۰ پرونده باز در اختیار دارد که ۹۰ درصد تولید کنندگان با بانک‌ها مشکل دارند افزود: بیشتر مشکلات آنان در محاسبه سود و تسهیلات مرحله آخر به عنوان سرمایه در گردش است که این اشکالات باید مرتفع شود. عمرانی ادامه داد: بانک‌ها بین سپرده گذار و تسهیلات گیرنده یک حد وسط هستند و با توجه به شرایط کشور حمایت از تولید کنندگان ضروری است.

معاون قضایی دادستان کل کشور درباره سرنوشت بنگاه‌های تولیدی تملک شده توسط بانک‌ها هم گفت: تعداد قابل توجهی از این واحدها به آشیانه پرندگان تبدیل شده است.

میثم زالی دبیر ستاد تسهیل و رفع موانع تولید کشور درباره تعطیل نشدن واحدهای بدهکار به شبکه بانکی گفت: با شرایط فعلی کشور باید نگاهمان را به تولیدکنندگان تغییر دهیم و از بانک‌ها اجرای مر قانون را بخواهیم و امیدواریم امسال رویه بانک‌ها اصلاح شود.وی افزود: حدود ۹۰ درصد تسهیلات گیرندگان قراردادی دریافت نمی کنند و محاسبه بانک‌ها عدد درستی نیست.

زیان انباشته در بانک صادرات ایران به پایان رسید



احمد فاضلی، معاون مالی این بانک، گفت: بانک صادرات ایران نه تنها در صورت‌های مالی میان‌دوره‌ای و سالانه مربوط به سال ۹۹ زیان انباشته ندارد، بلکه سود قابل توجهی شناسایی شده است.

احمد فاضلی افزود: بانک صادرات ایران امسال شرایطی در صورت‌های مالی خود ارائه خواهد کرد که در ۶۸ سال گذشته در این بانک بی‌نظیر بوده است. این اتفاق را سهامداران بانک به‌زودی در صورت‌های مالی میان‌دوره‌ای و به مراتب بهتر و قوی‌تر در صورت‌های مالی سالانه شاهد خواهند بود.

وی خاطرنشان کرد: به تمام کسانی که از بانک صادرات ایران تسهیلات دریافت می‌کنند این نوید را می‌دهیم که با تغییر، افزایش و بهبود نسبت کفایت سرمایه به درستی و با اطمینان در خدمت تسهیلات گیرندگان هستیم. تولیدکنندگان واقعی می‌توانند روی بانک صادرات ایران به عنوان یک بانک مطمئن حساب کنند.

فاضلی گفت: خوشحالیم که توانستیم ۲۰ درصد سهام شرکت سرمایه‌گذاری گروه مالی سپهر صادرات «وسپهر» را در بورس عرضه اولیه کرده و این موفقیت بزرگ را رقم بزنیم و یکی از بزرگترین شرکت‌های سرمایه‌گذاری را برای عرضه به سهامداران عام ارائه کنیم.

وی اظهار کرد: اطمینان داریم استقبال مناسبی که از سهام «وسپهر» در بازار سهام صورت گرفته به این خاطر است که فعالان بازار بورس براساس اطلاعات اقدام به معامله در این بازار می‌کنند.

معاون مالی بانک صادرات ایران اضافه کرد: «وسپهر» این قابلیت را دارد که امنیت سرمایه‌گذاری سهامداران را تامین کند. امنیت از این منظر که ارزش سهمش نه تنها کاهش پیدا نمی‌کند بلکه افزایش قابل توجه خواهد داشت و این اتفاق در شرایطی رخ می‌دهد که بازار را نیز دچار هیجان نخواهیم کرد.

فاضلی گفت: بازارگردانی «وسپهر» به صورتی کارا و موثر صورت خواهد گرفت و به نحوی رفتار خواهد شد که بازار دچار التهاب نشود. ولی از سهم‌مان در زمان‌های مناسب و همراه با بازار حمایت می‌کنیم. تمام تلاش ما این خواهد بود که واسطه‌گری و سفته‌بازی از بازار بورس رخت بندد. ما تلاش کردیم در بازارگردانی سهام سرمایه‌گذاری گروه مالی سپهر صادرات این اتفاق رخ دهد و درصد قابل توجهی سهم برای این امر اختصاص دادیم.

دستورالعمل رسیدگی به صورتحساب‌های غیرواقعی ابلاغ شد

امیدعلی پارسا رییس سازمان امور مالیاتی طی بخشنامه‌ای اعلام کرد: پیرو بخشنامه قبلی در خصوص نحوه رسیدگی به صورت حساب‌های غیر واقعی و همچنین ضمن تاکید بر اجرای مفاد این بخشنامه در حسابرسی‌های مالیاتی کلیه سنوات علی الخصوص سال‌های ۱۳۹۷ و ۱۳۹۸ ادارات امور مالیاتی باید با دعوت از مودی مورد حسابرسی از وی درخواست کنند که اسامی خریداران و فروشندگان واقعی را که اسامی آنها در اسناد و مدارک تسلیمی اعلام نشده، ارائه کند.

در این راستا، همکاری لازم با مودی مورد حسابرسی صورت می‌گیرد و مهلت کافی (حداکثر یک ماه) برای ارائه اسامی خریداران و فروشندگان واقعی مد نظر قرار می‌گیرد و با رعایت مفاد بخشنامه، باید بدین شرح اقدام شود:

هرگاه بر اساس مدارک و مستندات ارائه شده توسط مودیان واقعی (خریدار و فروشنده) یا مودیان فاقد اعتبار مالیاتی (مودیان صوری به عنوان خریدار یا فروشنده) یا اطلاعات واصله از سایر اشخاص مشخص شود مودی واقعی نسبت به خرید از مودیان فاقد اعتبار مالیاتی (مودیان صوری) یا فروش به آنها اقدام کرده است، ادارات امور مالیاتی مکلفند نسبت به عدم پذیرش اعتبار مالیاتی خرید (خرید از مودیان فاقد اعتبار مالیاتی) اقدام کنند.

مگر اینکه مودی نسبت به معرفی فروشنده واقعی اقدام نماید و در صورت مطالبه و پس از وصول مالیات و عوارض ارزش افزوده خرید مذکور از فروشنده واقعی، مبالغ پرداختی برای خریدار واقعی اعتبار مالیات بر ارزش افزوده محسوب می‌شود.

همچنین باید در مواردی که قبلاً نسبت به پذیرش اعتبار خرید از مودیان فاقد اعتبار اقدام کرده‌اند، مجدداً نسبت به مطالبه مالیات تا سقف اعتبار غیر واقعی پذیرفته شده از خریدار واقعی (با توجه به عدم پرداخت مالیات و عوارض در زمان خرید) اقدام کنند.

طبق اعلام سازمان امور مالیاتی، با توجه به عدم صدور صورتحساب با نام خریدار واقعی، نسبت به مطالبه جریمه عدم صدور صورتحساب موضوع مواد ۱۶۹ مکرر قانون مالیات‌های مستقیم و همچنین بند ۲ ماده ۲۲ قانون مالیات بر ارزش افزوده اقدام کنند.

نسبت به مطالبه جریمه عدم ارسال فهرست معاملات خرید یا فروش نیز موضوع مواد ۱۶۹ مکرر قانون مالیات‌های مستقیم قانون مالیات‌های مستقیم حسب مورد نسبت به معاملات با مودیان صوری اقدام کنند.

با توجه به موافقت وزیر امور اقتصادی و دارایی با تفویض بخشودگی جرایم مودیان موضوع این بخشنامه به سازمان امور مالیاتی کشور در اجرای بند (۳) مصوبات چهل و هشتمین جلسه شورای عالی هماهنگی اقتصادی، جرایم مقرر در قوانین مالیات‌های مستقیم و مالیات بر ارزش افزوده برای عملکرد سال‌ها و دوره‌های مالیاتی ۱۳۹۵ و به بعد این گونه مودیان که نسبت به معرفی خریداران یا فروشندگان واقعی اقدام نکنند، مشمول بخشودگی جرایم نخواهند بود.

در خصوص جرایم سال‌های قبل از ۱۳۹۵ نیز بخشودگی جرایم در اجرای ماده ۱۹۱ قانون مالیات‌های مستقیم تا سقف درصدهای تعیین شده و با رعایت مفاد دستورالعمل مذکور به مدیر کل امور مالیاتی تفویض می‌شود.

در صورت عدم معرفی خریدار و فروشنده واقعی (تمام یا بخشی) توسط اینگونه مودیان برای معاملات سال‌های ۱۳۹۵ و به بعد، ادارات کل امور مالیاتی مکلفند نسبت به معاملات غیر واقعی در اجرای مقررات مواد ۲۳۰ و ۲۷۴ قانون مالیات حسب مورد در اجرای شیوه نامه شماره ۵۷/۹۷/۲۰۰ مورخ ۱۶/۰۴/۱۳۹۷ اقدام کنند.

در صورت شناسایی یا معرفی فروشنده یا خریدار واقعی، ادارات امور مالیاتی با رعایت مقررات نسبت به مطالبه مالیات از مودی واقعی اقدام کنند.

مسئولیت اجرای دقیق این بخشنامه و بخشنامه قبلی با مدیران کل امور مالیاتی است و ادارات کل امور مالیاتی مکلفند اقدامات انجام شده در بخشنامه‌های فوق را به صورت ماهانه در سامانه‌ای که برای این منظور توسط معاونت فناوری‌های مالیاتی ایجاد می‌شود، وارد کنند.

معاونت فناوری‌های مالیاتی نیز موظف است با استفاده از داده‌ها و اطلاعات پایگاه‌های اطلاعاتی سازمان، نسبت به شناسایی سیستمی مودیانی که معامله (خرید یا فروش) آنها با اشخاص فاقد اعتبار مالیاتی (مودیان صوری) است، اقدام و فهرست آن را جهت بهره برداری ادارات امور مالیاتی در سامانه قرار دهد.

دادستانی انتظامی مالیاتی و دفتر مبارزه با فرار مالیاتی و پولشویی مکلفند ضمن نظارت بر حسن اجرای مفاد بخشنامه‌های فوق، نحوه اجرای آن را به معاونت حقوقی و فنی مالیاتی سازمان گزارش کنند.

بازارگردانی، شرط پذیرش شرکت‌ها در بازار سهام است

معاون بازار شرکت بورس تهران با صدور اطلاعیه‌ای به مدیران عامل شرکت‌های بورسی اعلام کرد که با توجه به اهمیت روزافزون الزامات نقدشوندگی بازار و لزوم تنظیم عرضه و تقاضای بازار به موجب آیین‌نامه حفظ ثبات بازار سرمایه و صیانت از حقوق سرمایه گذاران و سهامداران، داشتن رکن بازارگردانی موثر از سوی ناشر و سهامداران شرکت ها جزء الزامات پذیرش شرکت ها است.

بر اساس این اطلاعیه، شرکت ها باید به قید فوریت ضمن معرفی بازارگردان دارای مجوز از سازمان بورس، درخواست رسمی ارائه خدمات بازارگردانی را از سوی بازارگردان منتخب آن شرکت طبق متغیرهایی و شامل نام شرکت، تاریخ شروع بازارگردانی، مدت بازارگردانی حداقل شش ماهه، نام بازارگردان، کارگزار بازارگردان، حجم سفارش انباشته یک بیستم حداقل حجم معاملات روزانه، حداقل حجم معاملات روزانه ۲۰ درصد میانگین حجم معاملات روزانه یک ماه گذشته (۲۰ روز معاملاتی گذشته) و دامنه مظنه سفارش ۳ درصدی، حداکثر تا ۱۰ مهر به این معاونت ارسال کنند.

در این اطلاعیه همچنین اعلام شد که رعایت بند ۷ در شروع عملیات بازارگردانی با ۵ درصد میانگین معاملاتی روزانه یک ماه گذشته بلامانع است و حداکثر طی ۴ ماه از تاریخ ۱۰ مهر، رعایت دقیق بند ۷ تعهدات بازارگردان الزامی است.

کوتاه

بانک سینا به مددجویان وام ۵۰ میلیون تومانی پرداخت می‌کند

این وام بر اساس انعقاد تفاهم نامه همکاری با کمیته امداد حضرت امام(ره) و به منظور کمک به بهبود وضعیت معیشت و رفاه مددجویان کمیته امداد، ایجاد اشتغال پایدار و مولد و نیز توانمندسازی اقتصادی و خوداشتغالی اقشار کم درآمد پرداخت می شود.مدت بازپرداخت این وام، ۷ ساله با نرخ کارمزد ۴ درصد است و به متقاضیان با اولویت زنان سرپرست خانوار مددجوی کمیته امداد حضرت امام(ره) با ارائه معرفی نامه از این کمیته و تضامین منطبق بر ضوابط و آئین نامه های بانک تعلق می گیرد.اعطای این وام به کارفرمایان دستگاه های حمایتی برای مبالغ بیش از ۵۰۰ میلیون ریال (برای اشتغال حداقل ۴۰ مددجو حداکثر تا سقف ۲۰ میلیارد ریال) نیز با ارائه طرح توجیهی امکانپذیر است.

گفتنی است با توجه به شیوع کرونا در کشور، پیشتر بانک سینا به منظور کمک به مددجویان کمیته امداد حضرت امام(ره) در جهت تامین معیشت و تهیه مایحتاج ضروری بهداشتی برای مقابله با این ویروس، مبلغ ۵۰ میلیارد ریال را به مددجویان استانهای گیلان، مازندران، گلستان، قم، اصفهان، البرز و مرکزی اختصاص داد.

همچنین این بانک با انعقاد تفاهم نامه همکاری با معاونت توسعه روستایی و مناطق محروم ریاست جمهوری و بنیاد علوی، تسهیلات یارانه ای جهت توسعه طرح های روستایی را به مبلغ بیش از ۲۰ هزار میلیارد ریال با اشتغالزایی ۱۶ هزار نفر جویای کار در اختیار واجدین شرایط قرار داده است.

بیمه سینا به ازای هر سهم ۲۰ ریال سود نقدی کنار گذاشت

مجمع عمومی عادی به‌طور فوق‌العاده صاحبان سهام شرکت بیمه سینا (سهامی عام) با حضور ۷۷ درصد صاحبان سهام، حسابرس و بازرس قانونی، نماینده بیمه مرکزی، نماینده سازمان بورس و اوراق بهادار (به‌صورت ارتباط آنلاین)، اعضای هیئت‌مدیره و دکتر رضا جعفری مدیرعامل شرکت بیمه سینا ساعت ۱۰ صبح روز یک‌شنبه ۳۰ شهریور ۱۳۹۹ در شعبه شهید بهشتی بیمه سینا برگزار شد.در این مجمع، هیئت رئیسه مجمع متشکل از آقای محمد اسکندری مدیرعامل هلدینگ مالی سینا به عنوان رئیس مجمع، آقای شهریار و خانم مشهدی به عنوان ناظران مجمع و خانم کتایون هدایت‌پور به عنوان منشی جلسه در جایگاه حاضر شدند.

در ابتدای جلسه، گزارش هیئت‌مدیره به مجمع در خصوص فعالیت‌ها و عملکرد شرکت در سال مالی ۱۳۹۸ توسط دکتر رضا جعفر، مدیرعامل و نایب‌رئیس هیئت مدیره ارائه و برنامه‌های آتی شرکت نیز برای صاحبان سهام اعلام شد.همچنین با اعلام سود دوره به مبلغ ۸۱۵ میلیارد ریال و پوشش زیان سنواتی، با تصمیم اعضای مجمع مقرر شد به ازای هر سهم ۲۰ ریال سود به سهامداران پرداخت شود.

موسسه حسابرسی «مفید راهبر» به عنوان بازرس اصلی و علی‌البدل و حسابرس مستقل شرکت سال مالی منتهی به ۳۰/۱۲/۱۳۹۹ با اکثریت آراء انتخاب و روزنامه اطلاعات به عنوان روزنامه کثیرالانتشار، جهت درج آگهی‌های شرکت تعیین شد..

سرمایه بانک کارآفرین به ۴۰ هزار میلیارد ریال به‌تصویب رسید

مجمع عمومی فوق‌العاده این بانک در روز چهارشنبه ۲۶ شهریور ماه ۱۳۹۹ با حضور صاحبان بیش از ۷۶ درصد سهام برگزار شد و افزایش سرمایه این بانک به میزان ۳۶۵ درصد با اکثریت آراء سهامداران به تصویب رسید.

بر اساس این گزارش با موافقت صاحبان اکثریت سهام، بانک کارآفرین در نظر دارد سرمایه خود را طی دو مرحله به ۴۰ هزار میلیارد ریال افزایش دهد.

مرحله اول این افزایش سرمایه به میزان ۲۱۷ درصد، از محل تجدید ارزیابی دارایی‌ها و سایر اندوخته‌ها انجام خواهد شد و سرمایه بانک به رقم ۲۶۸۴۳ میلیارد ریال خواهد رسید.

همچنین مقرر شد مرحله دوم افزایش سرمایه به میزان ۱۴۹ درصد و از محل مطالبات حال شده و آورده نقدی سهامداران، ظرف مدت حداکثر دو سال عملیاتی شود.

لازم به ذکر است که درخواست افزایش سرمایه بانک کارآفرین در تاریخ ۱۸ خرداد سال جاری به بانک مرکزی جمهوری اسلامی ایران و سازمان بورس و اوراق بهادار ارائه شده و مورد تایید این دو نهاد ناظر قرار گرفته بود.

گفتنی است افزایش سرمایه با هدف بهبود و ارتقاء نسبت‌های عملیاتی، افزایش توانایی و ظرفیت بانک در جذب منابع، اعطای تسهیلات و بهبود سهم از بازار انجام خواهد شد و به افزایش سودآوری و رقابت‌پذیری و همچنین بهبود ساختار مالی و کاهش ریسک منجر خواهد شد.

این گزارش حاکی است سرمایه بانک کارآفرین از بدو تاسیس تا سال ۱۳۹۳، طی هشت مرحله از ۳۵۰ میلیارد ریال به ۸۵۰۰ میلیارد ریال افزایش یافته بود.

۲۷ جلد سند مالکیت موقوفات شهرضا صادر شد



رئیس اداره اوقاف و امور خیریه شهرضا گفت: از ابتدای سال جاری تاکنون ۲۷ جلد سند مالکیت موقوفات شهرستان شهرضا به نام اوقاف صادر شد.

به گزارش اقتصاد آینده به نقل از روابط عمومی اداره کل اوقاف و امور خیریه استان اصفهان؛ فرهاد عرب با بیان اینکه با توجه به انعقاد تفاهمنامه سازمان اوقاف و امور خیریه با بنیاد مسکن انقلاب اسلامی، تعیین تکلیف زمین‌ها و اراضی موقوفه در شهرضا نیز در دستور مار قرار گرفت، وی افزود: بر این اساس از ابتدای سال جاری تاکنون با پیگیری‌های صورت گرفته ۲۷ جلد سند مالکیت موقوفات و مساجد شهرستان شهرضا دریافت و به رقبات اتصال داده شده است.

رئیس اداره اوقاف و امور خیریه شهرضا با اشاره به اسناد شاخص دریافت شده در این زمینه گفت: شش دانگ عرصه و اعیان فضای سبز و پارک امامزادگان محمد و ابراهیم زیارتگاه به مساحت هفت هزار و ۷۹۱ متر مربع با ارزش ریالی ۱۱ میلیارد و ۷۰۰ میلیون ریال از جمله این اسناد بوده است، وی دریافت سند شش دانگ عرصه و اعیان فضای سبز و پارک امامزاده عبدالرحیم بوان به مساحت یک هزار و ۱۵۶ متر و ۸ سانتی متر مربع را از دیگر اقدامات صورت گرفته در این زمینه اعلام کرد و ادامه داد: ارزش تقریبی این سند نیز یک میلیارد و ۸۰۰ میلیون ریال برآورد شده است.

دیدگاه

عضو شورای شهر کرج:
۱۶۰ میلیارد تومان برای ساماندهی روان آب ها تخصیص یافته است



عضو شورای شهر کرج با اعلام اختصاص ۱۶۰ میلیارد تومان برای ساماندهی روان آب ها گفت: یکی از وظایف شهرداری ها ارتقای بهداشت محیط و مدیریت آب های سطحی است.

البرز-فراهانی-اقتصاد آینده: عباس زارع در آیین بهره برداری از کلکتورهای جمع آوری روان آب های سطحی که با حضور جمعی از مسئولان و اصحاب رسانه در سالن شهدای شهرداری کرج برگزار شد، با بیان اینکه بخش عمده ای از روان آب های سطحی مهار شده و عملکرد خوبی در راستای مقابله با سیلاب ها مشاهده می شود، اظهار داشت: جاری شدن سیلاب ها و فاضلاب های سطحی در سال های گذشته سبب آلودگی زیست محیطی شده بود و به راستی کار بزرگی انجام شده است.

وی با بیان اینکه «اکنون با اجرای پروژه بزرگ کلکتورها این معضل زیست محیطی در حال ساماندهی و مهار کامل است» تصریح کرد: موقعیت جغرافیایی شهر و نبود سیستم مناسب جمع آوری آبهای سطحی سبب شد تا بخشی از کرج همواره با مشکلات بهداشتی به ویژه در مواقع بارندگی ها مواجه شود و ضمن به زحمت انداختن شهروندان، هزینه های مضاعفی را به مدیریت شهری تحمیل نماید. اقدام به راه اندازی کلکتورها یکی از نیازهای زیرساختی و اساسی شهر بوده است.

این مسئول ادامه داد: در سال های گذشته با کمترین بارش، روان آب ها در سطح مناطقی از کرج مانند هسته مرکزی شهر، سهرابیه و اخترآباد سبب مشکلات زیست محیطی و حتی انتقال بیماری ها به منازل می شد که البته اکنون این مشکل تا حدود زیادی مرتفع شده است، یکی از وظایف شهرداریها ارتقای بهداشت محیط شهری از جمله جمع آوری زباله ها، مبارزه با موش و حشرات موذی و مدیریت آبهای سطحی و روان آبها است.

عضو شورای اسلامی شهر کرج اذعان داشت: مناطقی مانند خیابان برغان، چهارراه طالقانی، بلوار ماهان در جهانشهر، بلوار کسری، بلوار جمهوری اسلامی، بلوار دانش آموز، بلوار علامه و مناطق دیگری از شهر کرج که در سال های گذشته با مشکل سیلابها و روان آب ها مواجه بود اکنون دیگر چنین مشکلی ندارند یا به کمترین سطح خود رسیده است.

به گفته زارع، اکنون نیز پروژه ساماندهی آب های سطحی در منطقه مهرشهر کرج شامل سهرابیه، اخترآباد، کیانمهر، زندان مرکزی و قزلحصار در حال تکمیل است که البته بخش کوچکی از پروژه باقی مانده که امیدواریم در آینده نزدیک به نتیجه برسد.

وی با بیان اینکه مناطق دیگری از کلانشهر کرج همچنان از مشکلات زیست محیطی روان آب ها رنج می برند، گفت: منطقه گلشهر از جمله محدوده های آسیب دیده از مشکلات زیست محیطی است که کلکتور جمع آوری آبهای سطحی در آن منطقه در حال تکمیل است.

رئیس کمیسیون تلفیق شورای اسلامی شهر کرج در بخش پایانی سخنانش ضمن قدردانی از اقدامات صورت گرفته و عوامل راه اندازی کلکتورها، خاطرنشان کرد: طرح توسعه کلکتور بزرگ کرج در مناطق مختلف این کلانشهر از جمله عظیمیه، میدان طالقانی و محدوده های دیگر در حال اجرا است و امروز مشکل روان آب ها به مراتب کمتر از گذشته شده است.

امام وردی: اظهار نظرهای غیرکارشناسی مقامات به گرانی ها دامن می زند
عملیاتی نبودن بودجه عامل اصلی تورم



استاد اقتصاد گفت: اگر بودجه کشور عملیاتی نشود و پول پاشی‌ها و ریخت و پاش‌ها در قالب بودجه ریزی عملیاتی اصلاح نشود کسری بودجه و به دنبال آن تورم‌های چند ده درصدی ادامه خواهد داشت.

همه‌ی بخش‌های زندگی ما از کودکی تا پیری و همه بخش‌های زندگی فرزندانمان در غوغای عبارت تلخ و گزنده‌ای به نام تورم گذشته و می گذرد. تورم آنقدر مساله مهمی است که دولت‌ها خوب می‌دانند برای رای آوردن و روی کار آمدن بخصوص بر روی قشر جوان و سرپرستان خانواده با کلمه کاهش و کنترل تورم تاثیر بگذارند چرا که می‌دانند کنترل و کاهش تورم آغازی بر راه افتادن و رونق گرفتن تولید، ایجاد ثبات، اشتغالزایی و در نهایت کسب درآمد و افزایش رفاه اقتصادی است. تدبیر دولت آقای روحانی مانند کشتی در گل مانده سر جای خود ماند و فقط در حد حرف از دهان منادی تدبیر خارج شد، اما تدبیر تورمی نداشت. قدرت الله امام وردی؛ اقتصاددان و استاد دانشگاه دلایل تاثیر گذار بر افزایش تورم، رفتارهای مردم در زمان تورم و راهکار پایان دادن به تورم را برای ما تشریح کرده است.

تورم به بخش جدایی ناپذیری از زندگی ما تبدیل شده، عمده دلیلی که مهمترین علت افزایش تورم است از نظر شما چیست؟

مشکل اساسی یا عامل اصلی افزایش تورم در ایران کسری‌های بودجه‌ای است که از طرق غیر اقتصادی تامین می‌شود. دولت به علت کسری بودجه که ناشی از عوامل مختلفی، چون تحریم ها، عدم فروش نفت و شیوع کرونا در سال جاری است بخش بزرگی از درآمد خود را از دست داده است، هر چند که بخشی از تورم را می‌توان ناشی از کسری‌های مزمن ایران در طی سالیان سال دانست، لذا دولت‌ها در تمام این سال‌ها به جای عملیاتی کردن بودجه کار خود را راحت کردند، دولت‌ها یکی پس از دیگری از طریق چاپ پول و استقراض از بانک مرکزی به تورم دامن زدند. افزایش حجم پول و فقدان یک برنامه و سیاست گذاری روشن برای هدایت نقدینگی به سمت فعالیت‌های مولد عامل مهمی در تورمی شدن اقتصاد ایران بوده و هست. طبیعتا عوامل یاد شده که در فقدان تدبیر و مدیریت شایسته روز به روز بزرگتر می‌شود ریشه تورم را در بازارهای مختلف می‌گسترش داده است. اگر بودجه کشور عملیاتی نشود و پول پاشی‌ها و هزینه‌های غیر شفاف و ریخت و پاش‌ها در قالب بودجه ریزی عملیاتی اصلاح نشود وضعیت کسری بودجه و به دنبال آن تورم‌های چند ده درصدی ادامه خواهد داشت که این هم به ضرر دولت و حاکمیت و هم به ضرر عموم مردم است.

آیا دلالی در حد مردمی که از این بازار به آن بازار می‌روند، نه دلالی‌های کلان، از منظر اقتصادی رفتار غیر قابل قبولی است که مردم به آن دامن می‌زنند؟

تورمی که روز به روز افزایش می‌یابد، چون سیلی مردم و اخلاق جامعه را با خود می‌شورد و می‌برد، هر چند که از این منظر نباید بر مردم خرده گرفت چرا که به واسطه افزایش روزانه تورم شاهد از بین رفتن دارایی‌ها و ثروت خود و کاهش قدرت خریدشان هستند، طبیعی است در چنین روندی انتظارات تورمی در جامعه شکل می‌گیرد لذا مردم همیشه نگران از بین رفتن دارایی هایشان هستند، از این رو است که مردم به دنبال تبدیل دارایی‌های خود به ارز، طلا، مسکن، خودرو یا به دنبال سودآوری‌های غیر متعارف بورس هستند تا قدرت خرید خود را حفظ کنند.

بنابراین به موضوع از این دریچه نباید نگاه شود که مردم فقط به دنبال سودآوری محض هستند؟

بله از این منظر باید نگاه شود که آن‌ها نگرانند، بنابراین برای حفظ ارزش دارایی‌های خود تلاش می‌کنند، این موضوع یک رفتار طبیعی است، به عبارتی این تقاضا در شرایط کنونی بسیار طبیعی است. تقاضایی که لزوما برای دلار و ارز در ایران ایجاد شده به این مفهوم نیست که همه‌ی تقاضاها مصرفی است، برای مسافرت است یا کار تجاری یا. بلکه مبحث دلار بیشتر ناظر به تبدیل دارایی‌ها و حفظ ارزش دارایی‌ها است.

چه زمانی پایانی بر این تقاضا وجود خواهد داشت؟

این یک تقاضای نامحدود و بی نهایت است تا زمانی که تورم وجود دارد، ارزش پول ملی کاهش بیابد، و انتظارات تورمی وجود داشته باشد این روند ادامه دارد و قطعا اتفاق خاصی رخ نمی‌دهد، چرا که مردم مجبورند برای حفظ ارزش دارایی خود ارز یا طلا بخرند، هر از گاهی هم بسته به اینکه بازارها امنیتی یا مسدود می‌شود بازار دیگری را جایگزین ارز می‌کنند، بنابراین دارایی و پول مردم در بازارهای مختلف می‌چرخد. بورس زمانی با ۲۰۰ درصد سود دهی بازار خوبی برای حفظ ارزش دارایی بود، اما بعد از ریزش‌ها پول به سمت بازار ارز آمد که نتیجه آن افزایش نرخ ارز تا ۲۷ هزار تومان شده است. همه‌ی بازارها ملتهب شده اند، ریشه همه التهاب‌ها و نوسانات اقتصادی پولی کردن کسری بودجه توسط دولت با افزایش حجم پول و همچنین انتظارات تورمی است که ریشه اصلی این افزایش قیمت‌ها به شمار می‌رود.

دولت آقای روحانی تا چه اندازه در ایجاد وضعیت تورمی مقصر است چرا که دولت تلاش می‌کند توپ را به زمین تحریم‌ها بیاندازد؟

در علم اقتصاد طبیعتا ثبات در سیاست گذاری و ایجاد ثبات در بازارها منجر به کنترل انتظارات تورمی می‌شود. ثبات عمدتا حول محور سیاست گذاری‌ها و تصمیم گیری‌های دولت و ثبات در تصمیم گیری و سیاست گذاری‌های مطلوب می‌گردد. امروز با دولتی طرف هستیم که وقتی سخنی می‌گوید و سیاستی را اعمال می‌کند این سیاست مطالعه شده و دائمی نیست. یکی از مشکلات اصلی که بازار ارز را به التهاب می‌کشاند همین اظهار نظرهای گاه و بیگاه مقامات است که هر از چندگاهی مصاحبه‌ای می‌کنند و فردای آن روز نرخ دلار جهش می‌یابد. امروز ظهر یک سیاست گذاری می‌کنند و فردا یک بخشنامه‌ای متضاد با آن سیاست گذاری اعلام می‌شود. دولت جلسه‌ای می‌گذارد و به یک باره از دل آن جلسه دلار ۴۲۰۰ تومانی بیرون می‌زند! عرض بنده این است که ما متاسفانه در موضوع سیاست گذاری اصلا ثباتی نداریم، مشخص است که بازارهای ما دچار نوسان و تلاطم می‌شوند، هنگامی هم که بازار دچار تلاطم و نوسان می‌شود، با یک تصمیم گیری آنی و بی ضابطه و قاعده نمی‌توان به صورت خلق الساعه آن مشکل را برطرف کرد و التهاب را از بازار دور کرد؛ بنابراین تا زمانی که تصمیماتی بلند مدت و در راستای تامین منافع ملی اتخاذ نشده باشد و در بخش پولی برنامه ویژه‌ای تدارک دیده نشود وضعیت روز به روز بدتر می‌شود. عدم تاب آوری سیاسیون برای پذیرش اشتباهات خود اقتصاد را به مسیری سوق داده که خبرهای خوشی از آن به گوش نمی‌رسد و نمی‌توان آینده روشنی را با این فضا برای آن تصور کرد.

اتاق بازرگانی اصفهان، بهترین دستگاه اجرایی از نگاه فعالان اقتصادی

نود و دومین نشست شورای گفت و گوی دولت و بخش خصوصی استان اصفهان با حضور رئیس مرکز ملی فرش ایران به بررسی مسائل و مشکلات حوزه فرش دستباف اصفهان اختصاص یافت.

به گزارش اقتصاد آینده به نقل از روابط عمومی اتاق بازرگانی اصفهان ؛مسعود گلشیرازی در ابتدای این نشست صدور رأی هیات عالی دیوان عدالت اداری در خصوص اصلاحیه نحوه محاسبه سنوات پایان خدمت و همچنین، نامه دادستان کل کشور به وزیر امور اقتصادی و دارایی در خصوص تاکید بر رعایت انصاف و رفتار مناسب با مؤدیان مالیاتی در طی مسیر گذار از اقتصاد نفتی و اتکا به درآمدهای مالیاتی را از اقدامات مثبت هفته های گذشته توسط دستگاه های اجرایی کشور و موجب کاهش نگرانی های اهالی کسب و کار دانست.

رئیس اتاق بازرگانی اصفهان، همچنین مکرر را بر ضرورت اجرای رویه جدید صدور کارت های بازرگانی به صورت پایلوت در چند استان و سپس اجرا در کل کشور و همچنین، پیگیری مشکلات این حوزه توسط مجلس شورای اسلامی تاکید کرد، وی در ادامه صف طولانی تخصیص ارز را یکی از مشکلات جدی فعالان اقتصادی عنوان و تصریح کرد: با وجود رسیدن کالاها به گمرک، این صف های طولانی مانع ترخیص کالا شده است ،وی منطق بانک مرکزی در خصوص ممنوعیت واردات بدون انتقال ارز حاصل را در راستای قطع تسلسل قاچاق ارز به شرط عدم اختلال در روند فعالیت واحدهای تولیدی و همچنین سرویس دهی منظم به آنها در رابطه با ارائه کد تخصیص، منطقی دانست.

دبیر شورای گفت و گوی دولت و بخش خصوصی استان اصفهان گفت: در شرایطی که ذخایر استراتژیک واحدهای تولیدی به اتمام رسیده و آمار تولید از روند مطلوب خارج شده است، در صورت عدم اتخاذ ساز و کار درست در این زمینه در چند ماه آینده، شاهد خبرهای ناخوشایندی در حوزه تولید و تامین کالاهای بازار خواهیم بود.

رئیس اتاق اصفهان همچنین با اشاره به گزارش اتاق ایران در خصوص میزان رضایت از عملکرد دستگاه‌های اجرایی و اقتصادی مرتبط با محیط کسب و کار گفت: اتاق بازرگانی اصفهان در این خصوص از منظر فعالان اقتصادی جزو بهترین دستگاه اجرایی استان در سال ۹۸ بوده است.

مرکز کنترل ترافیک و پایش تصویری شهرداری فردیس افتتاح شد

مجتبی قاسمی رئیس شورای اسلامی شهر فردیس از افتتاح مرکز کنترل ترافیک و پایش تصویری شهرداری فردیس خبر داد.

مرکز کنترل ترافیک و پایش تصویری شهرداری فردیس افتتاح شد

البرز-فراهانی-اقتصاد آینده: به گزارش پایگاه خبری مدیریت شهری فردیس، مجتبی قاسمی در آئین افتتاح مرکز پایش تصویری و کنترل ترفیک شهرداری فردیس که ظهر چهارشنبه برگزار شد، ضمن تقدیر از پیگیری اعضای محترم شورای اسلامی، زحمات سرپرست و کارکنان شهرداری فردیس در راه اندازی این مرکز، گفت: کنترل حوزه های خدمات شهر، هدایت ناوگان حمل و نقل عمومی، مدیریت ترافیک، کاهش تخلفات و جرائم، مدیریت بحران، تسهیل امدادرسانی از مزایای سیستم هوشمند مدیریت شهری است.

رئیس شورای اسلامی شهر فردیس گفت: استفاده از سیستمهای فناوری شهری و روشهای نوین در رفع کاهش تصادفات جاده ای و شهری برای افزایش ایمنی محور های شهری و هدایت ترافیک به دیگر محورها بسیار مفید و موثر می باشد.

قاسمی بیان کرد: مرکز کنترل ترافیک و پایش تصویری تاثیر به سزایی در کاهش هزینه های شهری و به کارگیری نیروهای انسانی بخصوص نیروهای زحمتکش را هور خواهد داشت.

رئیس شورای اسلامی شهر فردیس عنوان کرد: مرکز کنترل ترافیک و پایش تصویری با نصب دوربین های ترافیکی در معابر اصلی شهر، ۴۵۰۰ متر فیبر نوری و احداث اتاق های مانتیورینگ، ویدیو وال بانصب ۳۰ دستگاه تلویزیون LED و سرورهای ذخیره ساز مرکز پایش تصویری با صرف اعتباری بالغ بر ۳۰ میلیارد ریال به بهره برداری رسید.

قاسمی تصریح کرد: برای گسترش سطح پوشش تصویری و تکمیل ساختمان مرکز فرماندهی نیز بودجه‌ای بالغ بر دو و نیم میلیارد تومان در نظر گرفته شده است تا تمامی معابر و ورودی ها و خروجی های شهر نیز تحت کنترل قرار گیرند.

قاسمی با تاکید بر لزوم روان سازی ترافیک جاده‌ای و شهری و برطرف کردن معضل ترافیکی مسیر های مواصلاتی شهر فردیس به کرج، خاطرنشان کرد: هم اکنون تنها بلوار شهید سپهبد سلیمانی مسیر مواصلاتی شهر فردیس به کرج است که با احداث بلوار شهدای اقتدار، و کشتارگاه باندراه های جدیدی برای اتصال فردیس به شهرهای اقماری واستان تهران ایجاد می شود.

با حضور وزیر نیرو در بیست و یکمین هفته پویش هر هفته الف-ب-ایران صورت صورت پذیرفت؛

طرح آبرسانی پایدار به ۳۲ روستا در استان اصفهان آغاز شد



با حضور وزیر نیرو، از طریق ویدئو کنفرانس و همزمان با طرح های آبرسانی به ۴۰۰ روستا در ۲۰ استان کشور در قالب طرح پویش هر هفته الف-ب_ایران، ۳۲ طرح آبرسانی پایدار به روستاییان در استان اصفهان افتتاح شد.

به گزارش اقتصاد آینده /مدیرعامل شرکت آب و فاضلاب استان اصفهان پیرامون اجرای طرح آبرسانی پایدار به ۳۲ روستا در استان گفت: با اجرای این طرح بیش از ۸ هزار و ۲۰۰ نفر از روستاییان در استان اصفهان از آب شرب پایدار برخوردار می شوند.

مهندس هاشم امینی با بیان اینکه در این طرح جمعیتی از روستاهای شهرستان اصفهان، اردستان، سمیرم، نجف آباد، گلپایگان و چادگان دسترسی پایدار به آب شرب سالم و بهداشتی خواهند داشت، تصریح کرد: هم اکنون شرکت آبفا استان اصفهان وظیفه ی تامین آب شرب سالم و پایدار برای حدود ۱۰۰۰ روستای تحت پوشش با بیش از ۶۰۰ هزار نفر جمعیت را بر عهده دارد، وی ادامه داد: عواملی مانند پراکندگی روستاها و صعب العبور بودن مسیرهای ارتباطی، تامین پایدار آب شرب روستاییان را با چالش مواجه می نماید که با تلاش صنعتگران آبفا در استان سعی بر غلبه بر این گونه مشکلات شده تا روستاییان در هر نقطه از استان دسترسی پایدار به آب شرب سالم و بهداشتی داشته باشند.

مدیرعامل شرکت آبفا استان اصفهان اجرای طرح یکپارچه سازی شرکت های آبفا شهری و روستایی در استان اصفهان را موفق دانست و عنوان کرد: پس از یکپارچه سازی شرکت های آبفا شهری و روستایی در استان اصفهان، آبرسانی پایدار به روستاها در اولویت برنامه‌های سال ۹۹ قرار گرفته است.

مهندس هاشم امینی در خصوص تامین پایدار آب شرب روستاییان در استان خاطرنشان ساخت: در سال جاری برنامه ریزی برای تامین پایدار آب شرب بیش از ۷۰ روستا که در حاشیه شهرها قرار دارند در دستور کار قرار گرفته است این در حالیست که هم اکنون آب شرب ۳۲ روستا در ۶ شهرستان با اتصال به شبکه آب شهری به صورت پایدار تامین می شود، وی در خصوص اقداماتی که منجر به اجرای طرح آبرسانی پایدار به ۳۲ روستا در استان شده، بیان داشت: اصلاح و توسعه بیش از ۱۰ کیلومتر خطوط انتقال و شبکه توزیع آب، احداث، بهسازی و ارتقای ۵ باب حوضچه شیرآلات و شیرخانه تاسیسات مربوط به انشعاب گیری، بهسازی، تعویض پمپ و شیرآلات، اصلاح لوله گذاری در ۲ ایستگاه پمپاژ از جمله اقدامات در راستای اجرای این طرح بوده است، وی افزود: روستاهای مندآباد، جزه، علی آباد، مشکنان، امامزاده قاسم جندابه، سسناباد، میرهمایون، هماگران از شهرستان اصفهان؛ روستاهای فیلور، رحمت آباد، علی آباد و خونداب از شهرستان نجف آباد؛ روستاهای دم آسمان، فاویان و شادگان از شهرستان گلپایگان؛ روستاهای علی عرب و معروف آباد از شهرستان چادگان؛ روستاهای ریگستان، امیرآباد، جهان آباد، حسین آباد، خالق آباد، عباس آباد موغار، رحمت آباد، دولت آباد، جعفرآباد، حسن آباد و خشک آباد از شهرستان اردستان؛ روستاهای کاسگان علیا، کاسگان سلفی و حسن آباد در شهرستان سمیرم تحت پوشش این طرح قرار می گیرند.

شهرستان

۲۴۰ کلاس درس جدید به سرانه آموزشی استان مرکزی اضافه می‌شود

مدیرکل نوسازی مدارس استان مرکزی با بیان اینکه «۲۴۰ کلاس درس جدید به سرانه آموزشی استان مرکزی افزوده می‌شود»، از اجرای ۳۵ پروژه نوسازی مدارس در استان خبر داد.

حسین محمدی با اشاره به برنامه های اداره نوسازی مدارس استان مرکزی اظهار داشت: نخستین استخر ویژه آب‌درمانی و کاردرمانی برای کودکان استثنایی در سطح استان در شهرستان ساوه با اعتباری بالغ بر ۱۰ میلیارد ریال با زیربنا ۲۹۰ متر مربع در مدرسه ۱۵ کلاسه استثنایی واقع در خیابان مدرس افتتاح و به بهره‌برداری رسید.

وی افزود: در شهرستان اراک نیز استخر ویژه کودکان استثنایی با مشارکت خیرین در میدان امام حسین(ع) شهر اراک به صورت مشارکتی در دست بهره‌برداری است.

محمدی ادامه داد: در سطح کشور تعداد استخرهای ویژه کودکان استثنایی کمتر از ۵ مورد بوده ولی خوشبختانه مادر استان مرکزی تاکنون ۲ استخر ویژه آموزش و پرورش و کودکان استثنایی طراحی شده است.

مدیرکل نوسازی مدارس استان مرکزی تصریح کرد: در هفته دولت امسال ۱۴ پروژه با ۶۸ کلاس با ۸ هزار و ۷۰۰ متر زیربنا آماده بهره برداری شد و به مجموع فضاهای آموزشی استان مرکزی اضافه شد.

محمدی بیان کرد: یکی از اقدامات مهم پیگیری افزایش سرانه آموزشی در استان مرکزی بوده است؛ به طوری که امسال ۳۵ پروژه ساخت مدرسه با حدود ۲۴۰ کلاس آماده بهره‌برداری داریم.

۱۲۰۰ میلیارد تومان برای زیرساخت های آب وفاضلاب استان البرز هزینه شد

دردولت تدبیروامید بالغ بر ۱۲۰۰ میلیارد تومان صرف اجرای طرحها وزیرساخت های آب وفاضلاب استان البرز شده است.

البرز-فراهانی-اقتصاد آینده: مهندس مهدی زاده مدیرعامل آبفای البرز با اعلام این خبر اظهار داشت از ابتدای سال ۱۳۹۲ تا پایان سال ۱۳۹۸ بالغ بر ۱۲۰۰ میلیارد تومان صرف ایجاد زیرساخت های آب وفاضلاب دراستان البرز شده است که مبلغ ۶۴۰ میلیارد تومان دربخش آب و ۵۶۰ میلیارد تومان دربخش فاضلاب هزینه شده است .

وی با اشاره به سهم ۳۰ درصدی اعتبارات درآمد عمومی ،۱۳ درصدی سرمایه گذاری بخش خصوصی و۵۷ درصدمنابع مالی داخلی شرکت آبفای البرز افزود: با هزینه کرد این مبلغ ، پروژه های زیربنایی مهمی به بهره برداری رسیدند که می توان دربخش آب به افزایش ظرفیت تصفیه خانه آب به میزان ۱۰۰۰ لیتر برثانیه،احداث سامانه برداشت سالانه آب به میزان ۳۵ میلیون متر مکعب از سد طالقان ،ساخت وبهره برداری از ۹۵۰۰۰ متر مکعب حجم مخزن،حفر وتجهیز ۱۰۳ حلقه چاه،احداث سامانه آب شیرین کن شهر اشتهارد به میزان ۵۰۰۰ متر مکعب درشبانه روز،انتقال آب از تصفیه خانه آب شماره ۲ به مهرشهروکمالشهر با احداث خط انتقال به طول ۹ کیلومتر وایجاد سامانه انتقال وتوزیع آب تصفیه شده درشهر جدید هشتگرد اشاره نمود.

مدیرعامل آبفای البرز درادامه گفت: همچنین دربخش فاضلاب به افزایش ظرفیت تصفیه خانه فاضلاب درشهرهای کرج، هشتگرد ونظرآباد به میزان ۲۰۰ هزار نفر، توسعه شبکه جمع آوری فاضلاب به طول ۴۶۰ کیلومتر،انتقال فاضلاب شهرک ابریشم به ظرفیت خالی شبکه مهرشهر با احداث خط انتقال وایستگاه پمپاژ ودردست اجرا بودن اقدام مشابه برای انتقال فاضلاب شهرهای چهارباغ ومهدی آباد برای جمعیت ۲۰ هزار نفر اشاره نمود.

مهندس مهدی زاده بااشاره به تاثیر اقدامات انجام گرفته افزود: با بهره برداری از پروژه های مذکور دربخش های آب وفاضلاب ،تعداد شهرهای دارای تنش آبی از ۵ شهر به دوشهرتقلیل یافت وشاخص جمعیت بهره مند از تاسیسات جمع آوری وتصفیه فاضلاب از ۱۶ درصد به ۳۲ درصد افزایش داشته است.

وی با اشاره به افزایش جمعیت سالانه یکصد هزار نفر درسطح استان اذعان داشت: درادامه ارتقاء خدمات رسانی به مردم شریف، این شرکت درنظر دارد طی سال ۱۳۹۹ با حفر چاه های فلمن درحاشیه رودخانه های کرج و کردان واحداث مدول سوم تصفیه خانه آب شماره ۲ ،مقدار ۷۵۰ لیتر برثانیه به منابع آب شرب اضافه نماید و دربخش فاضلاب هم برنامه افتتاح دو تصفیه خانه فاضلاب کرج وشهر جدید هشتگرد را با فرآیند های تصفیه پیشرفته به ظرفیت ۳۸۰ هزار نفر برای هفته دولت سال ۱۴۰۰ عملی نماید.



رکود در بازار لوازم خانگی/خبری از مشتری نیست

به اعتقاد فروشندگان لوازم خانگی طی چند ماه اخیر تولیدکنندگان لوازم خانگی محصولات خود را در چندین نوبت ۱۰ تا ۱۵ درصد گران کردند، اما از آن طرف بازار کشش افزایش قیمت‌ها را نداشته و مردم رغبتی به خرید محصولات ندارند.

افزایش قیمت‌ها و کاهش قدرت خرید مردم در بازار لوازم خانگی باعث شده تا به نوعی خرید کالا در این بازار متوقف شود.

به اعتقاد فروشندگان لوازم خانگی طی چند ماه اخیر تولیدکنندگان لوازم خانگی محصولات خود را در چندین نوبت ۱۰ تا ۱۵ درصد گران کردند، اما از آن طرف بازار کشش افزایش قیمت‌ها را نداشته و مردم رغبتی به خرید محصولات ندارند.

البته ماه‌های محرم و صفر نیز در کاهش خرید لوازم خانگی موثر بوده است، اما در مجموع عدم خرید مردم عاملی شده تا بازار مجبور به کاهش قیمت‌ها شود این در حالی است که همچنان تولیدکنندگان محصولات خود را به بهانه عدم تخصیص ارز افزایش داده و از آن طرف بازار برای فروش کالاهای داخل انبارها و مغازه مجبور به کاهش قیمت شده است.

مشاهدات بازار نشان می‌دهد در برخی از کالاها از جمله لباسشویی، ظرفشویی و یخچال بازار شاهد کاهش ۱۰ تا ۱۳ درصدی قیمت‌ها بوده است.

کوتاه

قیمت مسکن با تشدید رکود کاهش می‌یابد

مجتبی یوسفی، با اشاره به آینده بازار مسکن در ۶ ماهه دوم سال جاری، گفت: متأسفانه در چند ماه اخیر قیمت مسکن حدود ۲۰۰ درصد افزایش یافته و این مسئله مشکلات بسیاری را برای خریداران واقعی ایجاد کرده است. مشکل اصلی این است که خریداران قدرت مالی کافی برای خرید مسکن را نداشته و این مسئله موجب شده که فضا برای دلالان و سفته بازان جهت معاملات مسکن فراهم شود. نماینده مردم اهواز، باوی، کارون و حمیدیه در مجلس شورای اسلامی ادامه داد: روند کنونی قیمت مسکن آشفته و لجام گسیخته است و وضعیت قیمت ها در این حوزه هیچ مبنای کارشناسی و اقتصادی ندارد.

وی افزود: بر اساس سوابق گذشته روند بازار مسکن به صورت سینوسی بوده، یعنی آنکه قیمت مسکن در یک بازه زمانی بالا رفته و پس از آن بازار وارد یک رکود می شد، اما در دو سال اخیر شاهدیم که بر خلاف روند گذشته، قیمت مسکن در این مدت به صورت مداوم افزایش یافت و این وضعیت با روندهای پیشین تفاوت داشت. یوسفی ادامه داد: انتظار می رود با افزایش چشمگیر و بی سابقه قیمت مسکن، بازار در ماه‌های آینده وارد یک وضعیت رکودی به مدت حداقل سه تا ۴ سال شود، با این تفاسیر باید شاهد رکود بازار باشیم، حال به طور طبیعی با تشدید وضعیت رکودی، قیمت مسکن حدود ۱۰ تا ۲۰ درصد کاهش خواهد یافت.

این نماینده مردم در مجلس یازدهم افزود: وضعیت کنونی بازار مسکن نشان دهنده بی برنامگی دولت در عرصه ساخت و ساز است، در شرایط فعلی قیمتها آنقدر افزایش یافته که بسیاری از مردم قدرت خرید ندارند و عده ای دلال اقدام به خرید و فروش می کنند..

تحریم‌های آمریکا مانع خرید واکسن آنفلوآنزا

علی اصغر باقرزاده، با اشاره به همزمانی آنفلوآنزا و کرونا در فصل پاییز، گفت: طی جلسات برگزار شده در خصوص تامین واکسن آنفلوآنزا وزارت بهداشت، بانک مرکزی و سازمان برنامه و بودجه مکلف به تامین ۲۲ میلیون یورو برای واردات دارو شدند و خوشبختانه این میزان ارز سریعاً تخصیص پیدا کرده و برای واریز به حساب شرکت خارجی تولید کننده واکسن آنفلوآنزا در اختیار وزارت بهداشت قرار گرفت اما متاسفانه به دلیل تحریم‌ها در حساب‌های بانکی ترکیه متوقف شده و به دست شرکت مذکور نرسیده است. طبیعتاً تا زمانی که مبلغ به حساب شرکت مذکور واریز نشود، واکسن آنفولانزا هم به ایران تحویل داده نمی‌شود. نماینده مردم بابلسر در مجلس شورای اسلامی، با تاکید بر اینکه ارز مورد نیاز برای واردات واکسن آنفلوآنزا در اسرع وقت تامین شد اما تحریم‌ها مانع ارسال به موقع داروها به ایران شد، افزود: در حال حاضر وزارت امور خارجه و وزارت بهداشت در تلاش هستند تا مشکلات به وجود آمده را حل کرده و واکسن ها را سریعا برای توزیع به داورخانه ها ارسال کنند.

وی در ادامه گفت: در حال حاضر حدود ۲ میلیون دوز واکسن آنفلوآنزا در کشور موجود بوده تا طبق دستور العمل ها و با قیمت دولتی در اختیار گروه‌های پرخطر همچون مادران باردار، بیماران خاص، کودکان زیر ۵ سال و سالمندان بالای ۶۵ سال قرار بگیرد. از این رو هیچ جای نگرانی برای افراد پر خطر و نیازمند واقعی واکسن وجود ندارد. از طرفی کادر درمانی که جز افراد پرخطر محسوب می‌شوند نیز در اولویت دریافت واکسن قرار می گیرند.

این نماینده مردم در مجلس یازدهم، با بیان اینکه تزریق واکسن آنفلوانزا تأثیری بر پیشگیری از ابتلا به کرونا ندارد، تأکید کرد: بر اساس اصول فنی و پزشکی واکسن‌ها باید در زمان طلایی خودش تزریق شود از این رو بهتر بود امروز این واکسن ها در کشور توزیع شده و مردم از اول مهر برای تهیه و تزریق آن اقدام می کردند، با توجه به اینکه آنتی بادی در بدن دو هفته بعد از تزریق تولید می‌شود، بهتر بود این واکسن قبل از فرارسیدن فصل سرما برای جلوگیری از ابتلای افراد پر خطر به آنفلوانزا تزریق می‌شد.

عضو هیئت رئیسه کمیسیون بهداشت و درمان مجلس یازدهم، با ابراز امیدواری از اینکه مسئولان متولی در تلاش هستند تا واکسن به موقع در کشور توزیع شود، اضافه کرد: واکسیناسیون همگانی آنفلوآنزا به هیچ وجه توصیه نمی‌شود، علاوه بر آن، امروزه شایعه شده برای دریافت واکسن در داروخانه‌ها پیش فروش و ثبت نام صورت می گیرد که غیر قانونی بوده و باید با افراد متخلف برخورد شود. توزیع واکسن حتما باید بر اساس دستور العمل‌های وزارت بهداشت صورت بگیرد اما برخی افراد با سو استفاده از شرایط با هدف کسب سود بیشتر دست به کارهای غیرقانونی میزنند که باید با آنها برخورد شود. از طرفی مردم هم باید آگاه باشند و به این افراد اعتماد نکنند.

مقدس هفته دفاع

قاضی‌زاده: اگر مربی خارجی باعث پیشرفت شود اشکال ندارد

وزارت ورزش در ضعیف‌ترین روزهاست



محمد مهدی احمدی؛ در چند وقت اخیر فضای کشور دچار التهابات ورزشی شده است که این موضوع به قانون جدید وزارت ورزش و جوانان در رابطه با فوتبال باز می گردد. وزارت ورزش و جوانان، فدراسیون فوتبال را مکلف ساخته تا اطلاع ثانوی از به خدمت گرفتن مربی و بازیکن خارجی بازماند که این حاشیه باعث شده تا موضوع فوتبال بعد از قضیه ویلموتس دوباره بر سرزبان‌ها بیفتد. در این رابطه بخش دوم گفتگوی خبرگزاری دانشجو با احسان قاضی زاده هاشمی عضو فراکسیون ورزش مجلس شورای اسلامی در رابطه با اتفاقات فوتبالی کشور انجام شده است.

در چند هفته اخیر ورزش کشور به خصوص فوتبال شاهد التهابی در رابطه با قانون جدید وزارت ورزش بود سوال اینجاست که چرا وزارت ورزش چنین قانونی گذاشته و قصد پاک کردن صورت مسئله را دارد.

متاسفانه در چند سال اخیر در بستن قراردادهای فوتبالی اعم از بازیکن و مربی ضعیف عمل شده است و غالبا به نوعی یک جانبه و به نفع طرف مقابل بوده که به کشور آسیب زده است. چرا نباید در بستن قراردادها از دنیا بیاموزیم؟ مثلا نمونه آن قرارداد لیونل مسی با بارسلونا است که در نهایت مشاهده می کنیم برنده‌ای این اقدام حقوقی باشگاه است نه بازیکن ولی در ایران این مورد بالعکس است، زیرا در بستن قراردادها بسیار ناتوان هستیم که منجر به قراردادهای ترکمنچایی می‌شود تا زمانی که این ساز و کار در وزارت ورزش باشد همین اتفاق دوباره خواهد افتاد. اکنون نیز در حال پاک کردن صورت مسئله هستند. جالب آنجاست وزارت ورزش رسما اعتراف کرده است که توانمندی بستن و یا نظارت درست بر قراردادهای خارجی را ندارد.

دلیل این قانون را هم نمی‌دانم اگر بازیکن یا مربی خوب و کاربلد می تواند سطح فوتبال را ارتقا دهد چه اشکالی دارد به کشور بیاید؟ نه اینکه بروند یک آدم مریض و پیر فرتوتی را بیاورند که اصلا بازی نکند و بعد از کشور خارج شود تازه متوجه شوند که این فرد مریض بوده و در نهایت پول هنگفتی را هم از ما بگیرد. در این میان چه کسانی سود می برند؟ دلالان یا به قولی ایجنت‌های ورزشی که این به نوعی پولشویی ورزشی است در شرایطی که وضعیت تحریم برای کشور مشکل ایجاد کرده است و ارزی برای تهیه دارو و خوراک دام نداریم، اما جالب است در این طور موضوعات ارز در کشور هست یعنی در جایی ارز هست و در جایی نیست که این باعث سرخوردگی مردم می‌شود.

نظر شما در رابطه با حضور استرا ماچونی یا امثال آن‌ها در کشور چیست؟

اجازه می خواهم با بیان جزییات در مورد موضوع پرونده خاصی صحبت نکنم و در مورد این موضوع خاص باید در وزارت ورزش بررسی شود زیرا متولی امر است تا در مورد ش اظهار نظر کارشناسی شده و دقیقی صورت گیرد.

می توان گفت وزیر ورزش جزء تنها وزرایی است که تابحال به مجلس گزارش نداده است علت آن چیست؟ و آیا در پشت پرده اتفاقاتی می افتد؟ و چرا با این همه بی تدبیری استیضاح آقای سلطانی فر در مجلس کلید نمی خورد؟

وزیر ورزش هم در کمیسیون فرهنگی و هم در کمیسیون اصل ۹۰ حضور پیدا کرده و در جلسات هم پاسخگو بوده است، در صحن هنوز نیامده‌اند که قطعا باید حضور پیدا کنند. متاسفانه یکی از ضعیف ترین دوران در بین وزرای دیگر ورزش و همین طور روسای سازمان تربیت بدنی از ابتدای انقلاب تاکنون در این دوره بوده است. زیرا در این دوره وزارت ورزش حواشی و عدم نظارت‌های فراوانی را داشته است.

در این صورت در رابطه با استیضاح وزیر ورزش که خواسته اکثر افکار عمومی هست باید بگویم که مجلس برخی ملاحظات سیاسی را در رابطه با دولت دارد از این رو مجلس یک کوپن برای استیضاح وزیر دارد چرا یک کوپن، چون بعد از آن دولت از حدنصاب می‌افتد و کابینه دولت باید دوباره برای رای اعتماد به مجلس بیایند در این صورت مجلس در حال بررسی است تا آخرین کوپن استیضاح خود را در کجا خرج کند، اما قطعا ما از ابزارهای نظارتی مثل سوال، تحقیق و تفحص در رابطه با وزرا و مخصوصا وزیر ورزش استفاده خواهیم کرد.

تحقیق و تفحص‌های فوتبالی مجلس به کجا رسید؟

تحقیق و تفحص از باشگاه‌های استقلال و پرسپولیس به خاطر عملکرد ضعیف مدیریت این دو باشگاه در مدت ۱۰ سال اخیر بود مثلا نمونه این سوء مدیریت در باشگاه پرسپولیس، یک پرونده مالی در رابطه با مربی خارجی پرسپولیس «مصطفی دنیزلی» وجود داشت که به ۱۰ یا ۱۲ سال پیش باز می گشت در آن ایام اعداد و ارقامی مفقود شد و هنوز تکلیف آن مشخص نیست یا در مورد قرارداد شفر گزارش‌هایی هست که اگر مجلس بخواهند به این قراردادها ورود کنند تمام وقت نمایندگان را خواهد گرفت.

یک گزارش تحقیق و تفحص تا پایان سال ۹۵ با بیش از ۲۰۰ رای به قوه قضاییه ارسال شده است و اکنون در مجلس یازدهم پیگیر این گزارش هستیم یا پرونده‌هایی در کمیسیون اصل ۹۰ هست که این کمیسیون در حال رسیدگی به آن هست مثلا یک گزارشی هست که سرمربی تیمی گفته من این رقم را دریافت کرده‌ام و مابقی را باید بروید ببینید کجا رفته است؟

بازار خودرو به کجا خواهد رسید چرا متولی برای سروسامان دادن این بازار نیست؟

بحث خودروسازی ناشی از همان سیاست‌های نامتوازن دولت است. دولت از ابتدای تولید خودرو که همان ورق آلومینیوم بوده تا قطعات ریز را براساس قیمت ارزی یا همان قیمت صادراتی حساب می کند. وقتی شما سیاست‌های کلان اقتصادی‌تان متوازن نیست باید قیمت نهایی را براساس دلار حساب کنید. یعنی دلار به ریال و اقتصاد کشور بیشتر دلاری شده است تا حذف دلار.

دولت در این چند وقت تفاوتی بین نرخ توزیع برای کارخانجات داخلی و یک نرخ صادراتی عرضه نکرده است یعنی بگوید آقای خودروساز، این پول ورقی که برای خودروی شما هزینه می کنم به یک سوم قیمت نرخ صادراتی است و شما نیز مکلف هستید خودرو را با این قیمت به بازار عرضه کنید اما این سیاست‌های غلط باعث شده است همه در لوپ نارضایتی باشند تنها چیزی که این بین تغییر نکرده نرخ کارگری است یعنی هزینه نیروی انسانی به نرخ ریال و کالا دلار که دوباره کارگر از دو طرف قیچی می‌شود.

قاضی زاده: اعتراف وزارت ورزش بر عدم توانایی در بستن قراردادهای خارجی/اگر بازیکن یا مربی کاربلد می تواند سطح فوتبال را ارتقا دهد چه اشکالی دارد به کشور بیاید؟/ متاسفانه وزارت ورزش ضعیف‌ترین روزهای خود را سپری می کند

یکی از چیزهایی که باید پیگیری شود این است که تفاوت مخصوصا جهش چند برابری نرخ دلار و کاهش ارزش پول ملی در نرخ‌های کالاهای داخلی به عنوان نرخ صادراتی قلمداد نشود این کاری است که مجلس و شورای عالی سران اقتصادی می‌توانند انجام دهند

سوال پایانی آیا عدم رای نیاوردن وزیر پیشنهادی صمت مرتبط بود با مسائل مختلف مانند کنکور و عدم حضور رئیس جمهور در جلسه رای اعتماد؟

نه! به هیچ وجه این موضوعات ارتباطی با وزیر پیشنهادی صنعت، معدن و تجارت نداشت. برای نمایندگان از دو هفته قبل محرز شده بود که آقای مدرس خیابانی رای نمی‌آورد. حتی از قبل از اینکه به مجلس معرفی شود، چون عملکرد ایشان را در زمانی که سرپرست وزارت خانه و قبلتر از آن نیز قائم مقام وزیر بودند عیان بود که ایشان واجد رای نخواهد بود اتفاقا ایشان نیز خیلی تلاش کردند تا رای بیاورند، اما شرایط ایشان برای نمایندگان کاملا مشخص بود.

ارز مورد نیاز واردکنندگان مواد اولیه تولید دارو در مهر ماه تامین می‌شود

محسن فتحی در مورد گلایه نایب رییس هیات مدیره سندیکای صاحبان داروهای انسانی ایران پیرامون عدم حمایت مسئولان از صنعت داروسازی و تاکید وی بر اینکه در این شرایط آنها باید تولید دارو را از اولویت‌های ذهنی خود خارج کنند، گفت: این عدم حمایت که بدان اشاره شده است به وضعیت تخصیص ارز به حوزه واردات مواد اولیه برای تولید دارو برمی گردد، ضمن اینکه ما در کمیسیون بهداشت و درمان و کمیته دارو پیگیر رفع این مشکل از طریق بانک مرکزی هستیم.

نماینده مردم سنندج، دیواندره و کامیاران در مجلس شورای اسلامی، با تاکید بر اینکه بانک مرکزی ارز مورد نیاز برای واردات مواد اولیه تولید دارو را به میزان کافی تامین نمی کند، ادامه داد: هنوز حتی ۳۰ درصد از میزان ارزی که به واردات مواد اولیه برای تولید دارو در طول یکسال تعیین شده بود، محقق نشده است. بنابراین این گلایه داروسازان آن هم در شرایطی که ۶ ماه از سال گذشته، به‌حق است.

وی تصریح کرد: البته بانک مرکزی قول داده است تا در مهرماه بخش اعظمی از ارز مورد نیاز واردات مواد اولیه برای تولید دارو را پرداخت کند که امیدواریم محقق شود و به دنبال آن مشکل فعالان صنعت داروسازی کشور نیز رفع شود.

این نماینده مردم در مجلس یازدهم، یادآور شد: رفع مشکلات حوزه دارو از جمله موضوعاتی است که هر یکشنبه در نشست کمیته داروی کمیسیون بهداشت و درمان مجلس شورای اسلامی با حضور مسئولان مربوطه از سازمان برنامه و بودجه، وزارت صنعت، معدن و تجارت، بانک مرکزی و سازمان غذا و دارو مورد بررسی قرار می‌دهیم.



عضو هیات رئیسه کمیسیون بهداشت و درمان مجلس شورای اسلامی، تاکید کرد: پیگیری‌هایی که این کمیته تاکنون انجام داده به نتیجه رسیده است و قرار شد در مهرماه ارز مورد نیاز واردکنندگان مواد اولیه برای تولید دارو تامین شود.

ایران پایگاه اصلی خیزش اسلامی در منطقه است

ناصر ابوشریف نماینده جنبش جهاد اسلامی فلسطین در ایران در حاشیه نشست کمیسیون امنیت ملی و سیاست خارجی مجلس شورای اسلامی در جمع خبرنگاران، گفت: جمهوری اسلامی ایران پایگاه اصلی خیزش اسلامی در منطقه و از مهمترین کشورهای منطقه است.

وی با تاکید بر اینکه آمریکا و رژیم صهیونیستی بیگانگان اصلی منطقه هستند، افزود: مردم فلسطین از فرزندان واقعی منطقه هستند و اسرائیل رژیم ناهمگون در پیکره منطقه است. متاسفانه برخی از حکام کشورهای عربی اقداماتی مثل عادی سازی روابط با رژیم صهیونیستی را دنبال می کنند که برای منطقه به ویژه مردم فلسطین مضر است.

ابوشریف عادی سازی روابط با رژیم صهیونیستی را خیانت دانست و تصریح کرد: ما به دنبال طرح‌هایی هستیم که با این اقدامات مقابله کنیم. متاسفانه از زمانی که ترامپ به قدرت رسید، برجام را پاره کرد و سپس محاصره شدید اقتصادی علیه ایران صورت گرفت و فشار اقتصادی بر مردم منطقه و فلسطین افزایش یافت.

نماینده جنبش جهاد اسلامی فلسطین در ایران یادآور شد: مستکبرین هر روز توطئه‌های جدید مانند معامله قرن، الحاق کرانه باختری به رژیم صهیونیستی و در نهایت هم عادی سازی کشورهای عربی با اسرائیل را دنبال می کنند لذا ما در جلسه با اعضای کمیسیون امنیت ملی مجلس اقدامات مقابله با این مسئله را بررسی کردیم و به نظر می‌رسد که این جلسات باید ادامه داشته باشد.

ابوشریف در پایان تاکید کرد: وحدت امت اسلامی مهمترین نکته برای مقابله با این روند به ویژه عادی سازی است هرچند اراده ملت‌ها در دست رژیم‌های خیانت کار است.

آگهی تحدید حدود اختصاصی

چون تحدید حدود ششدانگ یک قطعه زمین که در آن احداث بنا شده به پلاک شماره ۲۲۷۷/۱۱/۶۸۸ اصلی واقع در بخش دو ثبت قم (آدرس مدرس کوچه ۱۴ پلاک ۸) که به نام آقای علی خنیپور فرزند حسین میباشد در جریان ثبت است که به علت عدم مالک و یا نماینده قانونی تحدید حدود بعمل نیامده از طرفی مطابق ماده ۱۵ قانون ثبت نیز نمیتوان عمل نمود لذا طبق تبصره ماده ۱۳ قانون تعیین تکلیف اراضی و ساختمانهای فاقد سند رسمی و بنا به تقاضای مالک مذکور به وارده ۲/۷۰۳۵ ـ ۱۳۹۹/۰۶/۱۵ تحدید حدود اختصاصی پلاک مذکور در روز دوشنبه مورخ ۱۳۹۹/۰۸/۰۵ ساعت ۸/۳۰ الی ۱۲/۳۰ ظهر در محل وقوع ملک انجام می گردد بدینوسیله به اطلاع مالکین و مجاورین یا وکیل و یا نماینده قانونی می رساند که در روز و ساعت مقرر در آگهی در محل مذکور حضور به هم رسانند مهلت قانونی اعتراض از تاریخ تنظیم صورتمجلس تحدیدی به مدت یک ماه خواهد بود و اعتراضات مالکین و مجاورین طبق ماده ۲۰ قانون ثبت پذیرفته و رسیدگی خواهد شد. ضمناً طبق تبصره ماده واحده مصوب ۷۳/۲/۲۵ معترضین ظرف یکماه پس از تسلیم اعتراض به اداره ثبت می بایست گواهی تقدیم دادخواست بمرجع ذیصلاح قضایی را نیز به این اداره ارائه نمایند.

میم الف ۱۲۹۹۷

خبر

کمیسیون انرژی مجلس پیگیری لازم برای پیوند صنعت و دانشگاه را انجام می‌دهد

احمد مرادی نایب رئیس کمیسیون انرژی مجلس در مراسم امضای ۱۳ قرارداد از دیاد برداشت از میادین نفتی با دانشگاه‌های کشور، بر لزوم تداوم این اقدامات تأکید کرد و گفت: قراردادهای پژوهشی بین صنعت با دانشگاه‌ها لازمه پیشرفت و توسعه کشور است. در حال ظرفیت علمی کشور بسیار بالاست و ما باید با کمک پیوند بین صنعت و دانشگاه این ظرفیت را شکوفا کنیم.

نایب رئیس کمیسیون انرژی مجلس گفت: خوشبختانه نگاه کارشناسانه وزارت نفت در این حوزه باعث شده است که اتفاقات خوبی برای کشور رقم بخورد. برای مثال؛ با کمک وزیر نفت، ما در هرمزگان توانستیم بزرگترین آزمایشگاه نفتی را تأسیس کنیم که این موضوع از لحاظ علمی و پژوهشی برای این استان حائز اهمیت است.

وی گفت: امروز هم قرار است در ادامه انعقاد قراردادها با دانشگاه‌ها ۱۳ قرارداد جدید جهت همکاری با دانشگاه‌ها برای ازدیاد برداشت و ضریب بازیافت میادین نفتی منعقد شود که امیدواریم با حمایت‌ها و نظارت‌هایی که انجام می‌شود به سرانجام برسد.

مرادی ادامه داد: بنده از همین تریبون اعلام می‌کنم که کمیسیون انرژی مجلس شورای اسلامی تمایل لازم برای همکاری با وزارت نفت در حوزه پیوند بین صنعت و دانشگاه را دارد و اتفاقاً خود کمیسیون انرژی نیز پیگیری‌هایی را در این راستا انجام داده است.

حمایت از اقشار آسیب‌پذیر و تقویت دهک‌های کم‌توان، محوری‌ترین سیاست مجلس

صدیف بدری با اشاره به اولین جلسه سران قوا در مجلس یازدهم، گفت: مجلس در عرصه اقتصاد برنامه‌های خود را بر روی تقویت سامانه‌های زیربنایی کشور در بخش پولی و بانکی مانند تقویت ارزش پول ملی و خلق ثروت از راه افزایش تولید و صادرات غیرنفتی و بر اساس سیاست‌های کلی اقتصاد مقاومتی متمرکز کرده است.

نماینده مردم اردبیل، نمین، نیر و سرعین در مجلس با بیان اینکه باید دولت را در تصمیم گیری ها برای کاهش مشکلات مردم و سروسامان دادن به مشکلات اقتصادی کمک کنیم، افزود: نیازمند تدوین بسته ویژه‌ای در حوزه اقتصاد با تکیه بر توسعه پیشران‌های اقتصاد هستیم.

وی با اشاره به شرایط تحریمی کشور ،تاکید کرد: نگاه کلی حاکم بر تدوین سیاست‌های اثربخش اقتصادی در شرایط کنونی معطوف به اقتصاد مقاومتی و تقویت زیرساخت‌ها در این بخش است.

عضو مجمع نمایندگان استان اردبیل در مجلس با اشاره به تاکیدات رئیس مجلس بر لزوم همکاری با سایر قوا در حوزه اقتصادی، تاکید کرد: در حوزه بازار ارز و بورس ،هدایت نقدینگی و سروسامان دادن به بازار کالا باید با دولت همکاری انجام دهیم.

وی با اشاره به موضوع گشایش اقتصادی از سوی دولت، مطرح کرد: دولت گویا قصد دارد با فروش اوراق، کسری بودجه را جبران کند، اما فروش اوراق منجر به تورم و فشار مضاعف بر بدنه جامعه شود.

بدری با اشاره به موج گرانی ها، مطرح کرد: متاسفانه گرانی های اخیر فقط مشمول بازار مسکن نبوده و در کنار نابسامانی بازار ارز، طلا و سکه، بازار بورس هم بر روی قیمت مسکن تاثیر گذاشته است.

عضو هیئت رئیسه کمیسیون ویژه جهش و رونق تولید و نظارت بر اجرای سیاست های اصل ۴۴ قانون اساسی با بیان اینکه جای خالی نظارت بر بازارهای مصرفی از مسکن و خودرو گرفته تا بازار مصرف کالاهای اساسی به شدت احساس می‌شود، تصریح کرد: حمایت ویژه از اقشار آسیب‌پذیر و تقویت دهک‌های کم توان اقتصادی، محوری ترین سیاست مجلس یازدهم است.

آئین نامه اخلاقی روزنامه اقتصادآینده را در سایت اقتصادآینده بخوانید www.eqtesadayandeh.ir

اقتصاد آینده

روزنامه اقتصادی- اجتماعی

www.eqtesadayandeh.ir

سه شنبه | ۰۱ مهر ۱۳۹۹ | ۰۴ صفر ۱۴۴۲ | ۲۲ سپتامبر ۲۰۲۰

صاحب امتیاز و مدیرمسئول: هادی دریس
سردبیر: حامد دریس
دبیراقتصادی: علی عربی
دبیر اجتماعی: سید مصطفی موسوی
صفحه آرایی: موسسه مطبوعاتی ندای وطن
امور استانها: سمیه زارعی
زیر نظر شورای سیاستگذاری
ایمیل: info@eqtesadayandeh.ir
سایت: www.eqtesadayandeh.ir
چاپ: شاخه سبز

آدرس: اصفهان، خیابان لاله ایستگاه عوارضی جنب بانک ملت پلاک ۹۷۰
کدپستی: ۸۱۴۹۹۱۵۳۷۵
تلفکس: ۳۴۴۵۷۱۵۰
ارتباط مردمی: ۰۹۱۲۲۵۲۷۴۲۶
فروش اینترنتی: سایت جار، پیشخوان و سایت روزنامه
عضو شرکت تعاونی مطبوعات ایران
عضو انجمن صنفی مدیران رسانه

@EQTESADAYANDEH
@EQTESADAYANDEH
EQTESADAYANDEH.IR

گزارش روز

رسوایی بساز، بفروش!



عباس اسماعیل گل؛ سعید راد که مهمان تلفنی یک برنامه رادیویی در رادیو تهران بود، در پاسخ به سوال مجری برنامه راجع به حضور در سریال دل به کارگردانی «منوچهر هادی» گفت: «می خواستم بازی در سریال های خانگی را تجربه کنم، نمی خواهم بگویم کاش نمی کردم چون دیر یا زود این اتفاق می افتد. اما این کار راضی کننده نبود. چون سناریو را کامل نخوانده بودم و ۱۰ صفحه، ۱۰ صفحه در اختیار من قرار می دادند. حتی زمانی موردی پیش آمد به من گفتند سناریو را می خواندی! من راضی نیستم چون برای این نقش ها ساخته نشدم. آن سینمایی که کار می کردم، سینمای ۳۵ میلیمتری از بین رفته است.

وی همچنین در پاسخ به این سوال که پدر خانواده چطور یکباره بعد از مدتی که در کما بوده، یکباره به هوش می آید و تازه همه را هم می زند، آیا به چنین مسائلی اعتراض نکردید؟ عنوان داشت: اصلا مسئله اعتراض نیست. این اشتباهی بود که من کرده ام و پای آن ایستاده ام. تا آخر کارم را تمام کردم، چون عادت ندارم کاری را قبول کنم و آن را به حال خودش رها کنم. تجربه ای بود که برای من جالب بود و امیدوارم هیچ وقت دیگر تکرار نشود.

سعید راد همچنین گفت که خودش این سریال را در زمان پخش دنبال نکرده و در این باره توضیح داد: این کار را دنبال نکردم، برای اینکه می دانستم چه خبر است. مطمئنا اذیت می شدم. من جلسه هفتم و هشتم فیلمبرداری، فهمیدم اما چون تعهد داده بودم باید ادامه می دادم. سعی کردم فضایی باشد گروه اذیت نشود. من همیشه یک چیزی را گفتم آدم هایی که فکر می کنند کارهای بزرگ می کنند خودشان باید بزرگ شوند و بزرگ فکر کنند؛ اگر نمی توانند بزرگ فکر کنند حتما نمی توانند کارهای بزرگ انجام دهند.

وی افزود: سینمای ما و نمایش خانگی همین است! بلبشویی است که همه از هم دفاع می کنند. کارگردان چیزهایی می گوید که من تا به حال نشنیدم و دفاع هایی می کنند که قابل تأمل است. فضای مجازی در این میان، همه را هدف قرار می دهد. مردم به خودشان حق می دهند هر نوع توهین و تشویق بی موردی را داشته باشند.

وی با بیان اینکه ما چه بخواهیم و چه نخواهیم در این چند سال مخاطب را جذب سریال های ترکیه ای و خارج از کشور کرده ایم؛ هیچ کسی هم مقصر نیست، تصریح کرد: فقط تعجب می کنم چرا تلویزیون با این مدیران لایق و بودجه های خوب، این چیزها را درست می کند که جذاب نیستند. مردم به طرف چیزهایی می روند که شاد و یکسری چیزهایی ببینند که زندگی را به قول امروزی ها به سمت لاکچری بازی ببرد. در انتخاب بازیگران آنقدر اشتباه می کنند که چهره حامد بهداد و ساره بیات برای اینطور نقش ها ساخته نشده اند. چون آنقدر افسرده، غم بار و سن بالا هستند.

راد در پاسخ به این سوال که اعتراض نداشتید؟ تصریح کرد: اعتراض کردم اما دیدم که من باشم یا نباشم فرقی نمی کند. صورت شان شاد نیست برای عشق و عاشقی که مردم همذات پنداری کنند! حامد بهداد بازیگر فوق العاده ای است و ضد قهرمان خوبی است. اما مگر من خودم در نقش پدر چه کاری می توانستم بکنم؟ اوایل قدری خواستم با طرح و اصول خودم پیش بروم اما دیدم فضا این طوری نیست. می خواهند زود بگیرند و تمام کنند؛ ۲۰ قسمت را ۳۰ قسمت و ۳۰ قسمت را ۴۰ قسمت کنند و حتی یک مقدار جا داشت حتی ۵۰ قسمت هم سریال را در می آورند. چون مردم مهم نیستند و می خواهند تجارت کنند.

وی در پایان گفت: من این شناخت را دارم که بگویم اشتباه کردم و سعی میکنم دیگر این کار را نکنم. چون من هم که ۷۰ فیلم پشتم است، دارم به مخاطب توهین می کنم و این قشنگ نیست.»

سعید راد در واقع به عنوان بازیگر انتقادات تند و تیزی از سازندگان سریال «دل» کرده است که به بخش اعظمی از این انتقادات را چند وقت پیش گروه فرهنگی دانشجو در قالب گزارشی ارائه کرده بود که به همین بهانه نگاهی دوباره به این گزارش انتقادی شده است.

بیشترین نقدی که به سریال ««دل» وارد است بحث «آب بندی» عجیبی است که به داستان نصف و نیمه سریال بسته شده است و این روزها به شدت روی اعصاب مخاطبان این سریال است، کارگردان سریال، داستانی که به راحتی میتوانست با ۵، ۶ قسمت جمع کند با آب بستن فراوان به قصه وریتم کند سریال را تا حدود ۴۰ قسمت پیش می برد.

منوچهر هادی از شگردهای مختلفی برای آب بستن به «سریال «دل» استفاده میکند که در ادامه به آن اشاره شده است به عنوان مثال این سریال که ۵۶ دقیقه است، تا ابتدای هر قسمت؛ ۷ دقیقه، شاهد مروری بر قسمت های قبلی و تیتراژ سریال هستیم و در انتهای این قسمت نیز از دقیقه ۵۰ تا ۵۶ به نمایش آنچه در قسمت بعد خواهید دید، اختصاص پیدا کرده است، یعنی تا همینجای کار حدود ۱۲ دقیقه از این قسمت سریال به بخش هایی اختصاص پیدا کرده که بودن یا نبودن آنها تاثیر چندانی برای مخاطب ندارد. این پایان ماجرا نیست و در ادامه این ۴۴ دقیقه با این موضوع روبه رو میشویم که دقایق قابل تاملی از سریال به بهانه مرور خاظرات بایگران نقش های اصلی به پخش بخش هایی تکراری از قسمت های قبل سریال اختصاص دارد.

هر قسمت سریال یک موزیک ویدیوی ۵ تا ۱۰ دقیقه ای به سبک فیلمفارسی ها پخش میکند تا پروژه آب بندی سریال از هر نظر تکمیل شود. موزیک ویدئوهایی که در عمل هیچ کارکردی در پیشبرد قصه اصلی سریال ندارد، البته پخش موزیک ویدئو در حین سریال فی نفسه اتفاق بدی نیست ولی وقتی این موضوع تبدیل به پای ثابت اغلب قسمت های یک سریال می شود، نمی توان آن را به عنوان یک تکنیک هنری برای ارتباط بیشتر مخاطب با اثر در نظر گرفت، بلکه بیش از هر چیز باید آن را نشانه ای بر آب بستن به سریال دانست.

شاید تا قبل از قسمت سی ام سریال «دل» خیلی ها به ترویج عشق های مثلثی در این سریال انتقاد داشتند که با پخش قسمت های جدید این سریال دیگر شاهد عشق های مثلثی نیستیم و سازندگان «دل» برای نخستین بار عشق های مربعی را هم به تصویر کشیده اند، اتفاقی که باید گفت، روی سریال های ترکیه ای را هم سفید کرده اند حال باید دید با ادامه این روند به ضلع های عشقی این سریال اضافه خواهد شد.

قاب آخر



تزئینات کرونایی

عکس: تهمینه رحمانی

با توصیه مکرر پزشکان و نتایج آزمایشات انجام شده، ماسک بهترین وسیله حفاظتی در برابر شیوع ویروس کروناست. از این رو استفاده از ماسک، به یک مسئولیت اجتماعی مبدل شده و بی توجهی به این مساله مهم، موجب به خطر انداختن سلامت دیگران خواهد شد.

اینترنتی که با درخواست وزیر علوم هم رایگان نشد

ترم جدید و شرکت در کلاس‌های مجازی با اعمال شاقه!

یکی از دغدغه‌های دانشجویان برای شرکت در کلاس‌های مجازی، تعرفه حجم اینترنت مصرفی است که تلاش وزارت علومی‌ها تاکنون برای رایگان شدن آن بی‌نتیجه مانده.

محیا معصومی- مجازی شدن کلاس‌های آموزشی و دانشگاه رفتن شاید در نگاه اول ساده و بسیار کاربردی به نظر برسد، اما در واقعیت اینگونه نیست، چون دانشجویانی که تاکنون کلاس‌های حضوری را بدون دغدغه و دردسر تجربه کرده بودند و در هر لحظه می‌توانستند با استاد تعامل داشته باشند، حال باید با اینترنت و از راه دور ارتباط بگیرند آن هم با زیرساخت‌هایی که آنچنان چنگی به دل نمی‌زند.

آن روز که خبر مجازی شدن کلاس‌های آموزشی دانشجویان رسید همه به ویژه آنان که به سلامتی خود و دیگران اهمیت می‌دادند از این تصمیم خوشحال شدند، اما دیری نگذشت که صدای گلایه‌ها بلند شد. در واقع دانشجویانی که تا پیش از کرونا شهریه‌ای برای تحصیل‌شان نمی‌پرداختند یا دیگر به شهریه دانشگاه‌شان عادت کرده بودند، حال باید هزینه‌ای را هم به تامین اینترنت کلاس‌های آموزشی‌شان اختصاص می‌دادند.

خرج‌تراشی جدید برای دانشجویان!

درست است که در دنیای مدرن امروز همگان به خصوص نسل جوان برای تامین حجم مصرفی روزانه یا ماهانه اینترنت خود مشکلی ندارند، اما شرکت در کلاس‌های آنلاین، دانلود فیلم‌ها و جزوات آموزشی بارگذاری شده از سوی اساتید و دانشگاه خرج و مخارج‌ها را دوچندان می‌کند.

اینگونه شد که مسئولان کشور دست به کار شده و برای رفع دغدغه دانشجویان کشور در روزهای سخت و حساس کرونایی اینترنت آن‌ها را برای یک مدت محدود رایگان کردند؛ البته بدین صورت که تنها استفاده از سایت‌های دانشگاهی (صرفا □□هایی که از سوی دانشگاه‌ها به وزارت ارتباطات ارائه شده بود) رایگان شد تا دانشجویان بتوانند با تعرفه رایگان از کلاس‌های آموزش مجازی بهره ببرند.



ترافیک رایگان هزینه‌های آموزش مجازی را کم کرد

آذری جهرمی وزیر ارتباطات نیز در خصوص ترافیک رایگان سامانه‌های آموزش مجازی مراکز دانشگاهی اعلام کرد ادارات کل ICT استان‌ها برای رفع ایرادات احتمالی فنی در کنار دانشگاه‌ها خواهند بود و این مسئولیت‌پذیری اجتماعی توانست بالغ بر ۵۰ میلیارد تومان از هزینه‌های آموزش مجازی کشور را کم کند.

با این وجود دانشجویان برخی از دانشگاه‌ها که حال یا از اعلام IP خود جا مانده یا از سامانه‌های متعددی برای آموزش مجازی استفاده می‌کردند، نتوانستند به نحوی مطلوب از این خدمات بهره بگیرند؛ درحالیکه وزارت علوم در اقدامی مدیریت شده می‌توانست لیست کامل IP‌ها را سریعا جمع‌آوری و در اختیار وزارت ارتباطات قرار دهد یا حتی دانشگاه‌ها را برای داشتن سامانه‌ای واحد جهت آموزش‌های مجازی ترغیب کند تا عدالت برای تمام دانشجویان سراسر کشور برقرار شود.

دیگر از ترافیک رایگان خبری نیست

نیمسال دوم سال تحصیلی ۹۹-۹۸ گذشت و حال به زمانی رسیدیم که جای جای کشور برای برنامه‌ریزی‌های خود ویروس کرونا را اولویت می‌دانند؛ با این وجود نه تنها مشکلات اینترنت دانشجویان برای دسترسی به سامانه‌های آموزش مجازی مرتفع نشده است؛ بلکه دیگر خبری هم از ترافیک رایگان استفاده از سایت‌های دانشگاهی و کلاس‌های مجازی نیست. درواقع حال که تمامی دانشگاه‌ها و وزارت علوم درخواست یکپارچه‌ای را برای رایگان کردن مجدد اینترنت دانشگاهیان ارائه کرده‌اند، اما دیگر وزارت ارتباطات زیربار این موضوع نمی‌رود و تنها با ارائه اینترنت ارزان‌قیمت موافق کرده است. چون طبق اعلام منصور غلامی، وزیر علوم، تحقیقات و فناوری طی صحبت‌شان با وزارت ارتباطات خواستار تامین اینترنت رایگان همچون دوره گذشته برای دانشجویان شدند، اما آن‌ها این شرایط را نپذیرفتند و تنها ارائه اینترنت ارزان قیمت به دانشجویان را وعده داده‌اند.

از آنجایی که در این ماجرا پیگیری و تاکیدات مسئولان وزارت علوم بدون شک می‌تواند مسئولان وزارت ارتباطات را در ارائه اینترنت دانشجویی رایگان قانع کند، اما وزارت علوم مانند هر موضوع دیگری آنچنان که باید خود را درگیر مسائل نمی‌کند و این امر که بارها در موضوعات مختلف به مسئولان دانشگاه‌ها ثابت شده است آن‌ها را مجبور کرده تدابیر جدیدی را برای دانشجویان خود در نظر بگیرند.

برای رفاه دانشجویان فکری کنید

به عنوان مثال طبق پیشنهاد محمدمهدی طهرانچی رییس دانشگاه آزاد می‌توان کلاس‌های مجازی دانشجویان را به گونه‌ای تنظیم کرد که در ساعات اوج مصرف اینترنت نباشد، چون وزارت ارتباطات در طرح جدید برای ساعات مختلف شبانه‌روز تعرفه‌ای خاص تعریف کرده است بدین صورت که هزینه استفاده از اینترنت در ساعت‌های صبح با ظهر متفاوت است؛ بنابراین اگر کلاس‌های دانشجویان در ساعات اوج ترافیک مصرفی نباشد بدون شک از هزینه‌های آن‌ها کاسته می‌شود.

تصمیم‌گیری و برنامه‌ریزی برای برگزاری کلاس‌های مجازی دانشجویان و رفع نیازهای آن‌ها از جمله کارهایی است که باید قبل از آغاز سال تحصیلی جدید انجام می‌شد و مسئولان تدبیر می‌کردند نه حال! البته متاسفانه این عادت مسئولان دانشگاهی شده است که به وقت، برنامه‌ریزی نمی‌کنند و تمام کارها را به لحظه آخر موکول می‌کنند لحظه‌ای که دیگر راهی برای فرار از عدم انجام کار نیست. برای برگزاری کلاس‌های مجازی و تامین اینترنت دانشجویان هم باید از ابتدای تابستان نامه‌نگاری‌ها و درخواست‌ها مطرح می‌شد تا در زمان فعلی با مشکلی درمیان نباشد و دانشجویان با اطمینان خاطر ترم تحصیلی خود را بگذرانند.

در هر صورت ماهی را هر زمان از آب بگیریم تازه است و امیدواریم مسئولان وزارت علوم بتوانند برای تامین اینترنت رایگان کاری کنند و تنها به حرف ارائه درخواست بسنده نکنند همچنین مسئولان دانشگاه‌ها در برنامه‌ای مدیریت شده بتوانند کلاس‌های مجازی دانشجویان را در سامانه‌ای واحد تنظیم کنند و برای آنکه در شرایط فعلی دانشجویان کمترین هزینه را بپردازند تدبیری نو داشته باشند.

پیگیری ویژه

صیادان محلی نابود شدند

انتشار دو فیلم از صید ماهی ترال در فضای مجازی باعث واکنش کاربران شبکه‌های اجتماعی شده و آن‌ها با هشتگ «جلوی صید ترال ماهی را بگیرید» نسبت به این موضوع واکنش نشان دادند. در فیلم نخست تور بزرگ یکی از کشتی‌های چینی، میلیون‌ها ماهی را صید کرده و در فیلم دوم یک فرد ماهیگیر اهل چابهار می‌گوید که به دلیل فعالیت‌های کشتی‌های ماهیگیری چینی در آب‌های دریای عمان نمی‌تواند به دریا برود و به دلیل بیکاری دچار اعتیاد شده است، چون صید ترال برای ایرانی‌ها ممنوع است و کشتی‌های بزرگ چینی چیزی برای صید آن‌ها باقی نگذاشته است.

این در حالی است که صید به روش ترال توسط شناورهای چینی در سال‌های گذشته اعتراضات گسترده‌ای به دنبال داشته است و کشتی‌های چینی با تورهای ماهیگیری بسیار بزرگ هست و نیست منابع ماهی دریا را جارو می‌کنند. البته این موضوع دو جنبه مهم دارد، اول اینکه به باور کارشناسان صید ترال «میان‌زی» و «کف‌زی» هر دو به اکوسیستم‌های دریایی آسیب وارد می‌کند و با توجه به شرایط مدیریت و نظارت کنونی باید به‌طور کلی برچیده شود و در جنبه دوم موضوع شغل هزاران صیاد در استان سیستان و بلوچستان به‌نوعی نابود شده و بسیاری از آن‌ها به اعتیاد روی آورده‌اند.

در این بین برخی از گزارش‌ها حاکی از آن است که ماهیگیران ایرانی مجبور هستند ده هزار دلار به دزدان سومالی رشوه پرداخت کنند تا اجازه یابند در سواحل آفریقا ماهیگیری کنند. روز دهم تیرماه امسال بود که دولت سومالی و دیده‌بان بین‌المللی ماهی‌گیری از حضور ده‌ها کشتی ایرانی برای ماهی‌گیری غیرقانونی در سواحل سومالی خبر دادند. در این بین خلیل‌الله درخشان، عضو شورای مرکزی خانه کشاورز، گفته است: «از آنجا که کشتی‌های چینی ماهی‌یاب دارند، شبانه گله‌های ماهی را شناسایی کرده و آن‌ها را شکار می‌کنند» به گفته او، ارزش محموله‌ای که در یک شب شکار می‌شود، گاه به اندازه قیمت خود کشتی‌ها است.

در این رابطه یک اکولوژیست دریایی به «آرمان ملی» می‌گوید: صید ترال که از آن کف روبی دریا هم یاد می‌شود در سال‌های اخیر از عمده آسیب‌های جدی خلیج فارس و دریای عمان بوده است. صید ترال از جمله روش‌های صیادی منسوخ شده و غیرقانونی در دنیا محسوب می‌شود، اما این موضوع در کشور ایران ابعاد وسیعی یافته و امروز صیادان خارجی و بیگانه که در کشور خود اجازه صید ترال نداشته‌اند به عمق دریا نفوذ کرده و اکوسیستم دریایی و تنوع زیستی آن را با خطرات جدی روبه‌رو ساخته‌اند.

امیر رستموند معتقد است که اگرچه صید ترال در کشور ایران جرم‌انگاری شده و اینگونه اعمال بارها در دستور کار مسئولین محیط زیست و قضایی کشور قرار گرفته است و چندین کشتی بیگانه در دریاهای آزاد ایران توقیف شده‌اند، اما کشتی‌های چینی و هندی همچنان در حال صیادی در مناطق دریایی ایران به روش ترال هستند. او در ادامه می‌افزاید: صیادی به روش ترال حائز جذابیت برای صیادان خارجی است و ایران تنها کشوری است که به علت صدور مجوز صید ترال یا چشم پوشی روی این روش صید غیرقانونی مورد توجه خارجی‌ها قرار گرفته است. اکنون نیمی از آبزیان دریاهای جنوب کشور از طریق صید ترال نابود شده است.

صید ترال عملا به علت ماهیت افراطی علیه محیط زیست و اکوسیستم آبی تبدیل به یک بحران زیست محیطی برای کشور ایران شده است و اشتغال صیادهای محلی سنتی را با دشواری رو به رو ساخته است. صید ترال در سراسر جهان غیرقانونی بوده و برای این شیوه صیادی به علت آنکه کف دریا را با آسیب جدی مواجه می‌کند و بسیاری از آبزیانی که در این فرآیند صید می‌شوند دور ریز می‌شوند مرجان‌ها، جلبک‌ها، تخم آبزیان و بسیاری از گونه‌های دیگر را ریشه کن شده و بر این اساس این شیوه صید مورد نقد جدی است و هیچ مجوزی برای آن صادر نمی‌شود.

رستموند با اشاره به اینکه متولی صید در آب‌های ایران و مرجع مجوزهای صادره در این خصوص سازمان شیلات ایران است و این سازمان از طریق یگان حفاظتی خود وظیفه دارد تا محدودیت‌های زمانی و مکانی صید را کنترل کند، خاطرنشان می‌کند: مدیریت غیرمسئولانه این سازمان و نفوذ افراد و نهادهای خاص در این سازمان دولتی عملا توقف صید ترال در کشور را غیرممکن کرده است و سازمان شیلات توان نظارت خود در عرصه‌های دریایی کشور را از دست داده است.

یکی از شغل‌های اصلی مردم در شهرهای ساحلی دریای عمان و خلیج فارس ماهیگیری است و امروزه به واسطه فعالیت کشتی‌های چینی، صیادان محلی منبع یا درآمد خود را از دست داده‌اند یا اجازه صیادی در اعماق دریا را ندارند و بسیاری از صیادان دست از کار کشیده و بیکار شده‌اند. در این بین با توجه به آمار بالای بیکاری و رشد نرخ اعتیاد، آسیب‌های اجتماعی بیشتر از هر زمان دیگری آن‌ها را تهدید می‌کند. بنا بر آمار صیادان هرمزگان حال و روز خوبی ندارند و نبود صید در دریا موجب بیکاری بیش از ۵۰ درصد صیادان این مناطق شده و معیشت خانوار آن‌ها به خطر افتاده است.

یک صیاد در شهرستان بندر خمیر یکی از مشکلات این صنف را صید ترال عنوان کرده و در این باره می‌گوید: کشتی‌ها هرچه ماهی ریز و درشت است، جارو می‌کنند و تمام قایق‌ها و صیادان این روزها بیکار هستند. امیر رستموند در این رابطه خاطرنشان می‌کند: اکنون شناورهای صیادی در حال تردد و مستقر در آب‌های ایران زیستگاه مرجان‌ها در آب‌های بندرلنگه را تخریب کرده‌اند و زیستگاه دریایی کشور با کاهش جمعیت ماهی تن و فانوس ماهی‌ها به دلیل صید کشتی‌های چینی و هندی و ایرانی مواجه شده است. در گذشته نیز در آب‌های جنوب کشور صید ترال عامل مرگ لاک‌پشت‌ها در جزایر نخیلو و ام‌الکرم در استان بوشهر و جزایر قشم، کیش، شیدور، هندورابی، هنگام و هرمز در استان هرمزگان و همچنین شهرستان جاسک بوده است.

منبع: ارمان ملی

روزنامه اجتماعی، فرهنگی، سیاسی • ۸ صفحه • ۲۰۰۰ تومان • سال نهم • شماره ۲۸۷۵ • سه شنبه ۲۲ مهر ۱۳۹۹

افکار
روزنامه صبح ایران



رئیس سازمان هواپیمایی کشوری اعلام کرد

مخالفت با رهاسازی قیمت بلیت هواپیما

سخنگوی وزارت امور خارجه در نشست خبری:

نفس‌های آخر آمریکا در تحریم‌ها



رهبر معظم انقلاب اسلامی:

سر و صدای اراذل مسلط بر آمریکا ذهن کسی را مشغول نکند

۳ | اقتصاد

وزیر راه:

تلاش ما رونق دادن به بخش مسکن است

٤ | جامعه

رییس سازمان حفاظت محیط زیست:

مسائل مربوط به حفظ تنوع زیستی را سیاسی نکنیم

رهبر انقلاب اسلامی تاکید کردند: مشـــکلات اقتصادی و معیشتی مردم قابل حل هستند و سر و صداهای اراذل مسلط بر ملت آمریکا هم نباید ذهن کسی را مشـــغول کند. حضرت آیت‌الله خامنه‌ای در ارتباط تصویری با مراسم مشترک دانش‌آموختگی دانشـــگاه‌های افســـری نیروهای مســـلح در دانشگاه افسری امام‌علی علیه‌الســـلام، لازمه حفظ اقتدار و هویت ملی و تأمیـــن منافع ملی را محاســـبه صحیح و عقلانی از تهدیدها و ظرفیت‌ها در مسائل مربوط به «قدرت دفاعی»، «اســـتحکام و ثبات اقتصادی» و «توانایی و قوام فرهنگی» دانستند و تأکید کردند: مشکلات اقتصادی و معیشتی مردم، به شرط «تلاش شبانه‌روزی مسئولان» و «مدیریت قوی، جامع و خسته‌نشـــو» و «تمرکز بر تولید داخلی و چشم امید نداشـــتن به خارج» قابل حل هستند و سر و صداهای اراذل مسلط بر ملت آمریکا هم نباید ذهن کســـی را مشغول کند.ایشان اجرای مراسم مشترک دانش‌آموختگی دانشـــگاه‌های نیروهای مسلح را فرصتی برای استفاده از تجارب یکدیگر و هم افزایی بیشـــتر خواندند و افزودند: جوانانی که در دانشـــگاه‌های نیروهای مسلح تحصیل می کنند در واقع تأمین کنندگان و حافظان امنیت به عنوان یک ارزش بسیار والا و یک عنصر حیاتی برای کشور هستند.

فرمانده کل قوا با اشـــاره به ارائه خدمات مختلف نیروهای مســـلح به ملت از جمله امدادرســـانی و کمک در حوادث طبیعی همچون ســـیل گلســـتان و زلزله ســـرپل ذهاب و عرصه‌های بهداشـــت و درمان بویژه در شرایط کنونی بیماری کرونـــا و همچنین نقش آفرینـــی در رزمایش همدلـــی و کمکهای مؤمنانه خاطرنشـــان کردند: نیروهای مسلح جمهوری اسلامی ایران حقیقتاً نیروهایی آبرومند و شرافتمند هستند.رهبر انقلاب اسلامی «قدرت دفاعی»، «استحکام و ثبات اقتصادی»، و «توانایی و قوام فرهنگی» را ارکان اقتدار ملی برشـــمردند و گفتند: مبنای اقتدار در جمهوری اسلامی یک مبنای عقلانی و براســـاس محاســـبات صحیح و منطقی در خصوص اندازه قـــدرت دفاعی، چگونگی تقسیم کار بین نیروهای مسلح و تعیین انواع ابزارهای دفاعی است. حضرت آیت‌الله خامنه‌ای افزودند: برای تأمین منافع ملی و حفظ موجودیت و هویت ملی باید محاســـبات دقیق و منطقی از حد و اندازه واقعی تهدیدها و همچنین ظرفیت‌ها و استعدادهای واقعی کشـــور وجود داشته باشد.ایشان تأکید کردند: قدرت دفاعی برآمده از چنین محاســـبات عقلانی، موجب می شود که مسئولان و مردم با طمأنینه و آرامش مشغول کارهای اساسی شوند.

ادامه در صفحه ۲



انا لله و انا الیه راجعون

بازگشت همه بسوی خداست

جناب آقای مهندس هاشم امینی

مدیر عامل محترم شرکت آب و فاضلاب استان اصفهان

در کمال تأسف باخبر شـدیم پدر بزرگوارتان دار فانی را وداع گفت . این ضایعه بزرگ را به خانواده محترم ایشـان تسلیت عرض می نماییم و از خداوند متعال برای ایشان طلب مغفرت کـرده و برای خانواده محترمشـان صبر جمیل مسئلت می نماییم .

جمشیدی – سرپرست روزنامه افکار در استان اصفهان

پیشخوان
Pishkhan.com

افکار
• شماره ۲۸۷۵
• سه‌شنبه ۲۲ مهر ۱۳۹۹
• سال نهم

۲

رهبر معظم انقلاب اسلامی:

سروصدای اراذل مسلط بر آمریکا ذهن کسی را مشغول نکند

ادامه از صفحه یک

رهبر انقلاب اسلامی عقلانیت را به معنای محاسبه صحیح دانستند و گفتند: بعضی‌ها اسم عقلانیت و عقل را می آورند اما منظورشان ترس، انفعال و فرار از مقابل دشمن است در حالی که فرار کردن و ترسیدن، عقلانیت نیست. ترسوها حق ندارند اسم عقلانیت را بیاورند زیرا عقلانیت به معنای محاسبه درست است. البته دشمن تلاش دارد تا معنای غلط عقلانیت را تلقین کند و برخی هم نادانسته، در داخل همان حرف دشمن را تکرار می کنند.
ایشان علت هیاهوی اراذل یاوه‌گو در آمریکا درباره توانایی های دفاعی و موشکی و منطقه‌ای ایران را، محاسبات دقیق و عقلانی جمهوری اسلامی برای رسیدن به این توانایی‌ها دانستند و گفتند: این یاوه گویی‌ها ناشی از ترس آنها و همچنین عقب ماندگی آنها در این عرصه است اما باید بدون توجه به این فضاسازی ها، دستگاه محاسباتی عقلانی را حفظ کرد و به لطف خداوند، جمهوری اسلامی در همه این عرصه ها باز هم پیش خواهد رفت.
رهبر انقلاب اسلامی، عقلانیت را لازمه همه امور دانستند و خاطرنشان کردند: باید ظلم ستیزی، عدالت خواهی و مبارزات اجتماعی نیز براساس عقلانیت باشد و گرفتار حاشیه نشویم و اصل و فرع را اشتباه نگیریم.
حضرت آیت‌الله خامنه‌ای در خصوص مسائل فرهنگی به عنوان یکی دیگر از ارکان اقتدار ملی، افزودند: زمانی که موضوع مبارزه با تهاجم فرهنگی مطرح شد دشمن، سراسیمه تبلیغات خود را به سمت مقابله با این موضوع سوق داد زیرا از بیداری مردم و مقابله با تهاجم فرهنگی هراس دارد.
ایشان با اشاره به «استحکام و ثبات اقتصادی» به عنوان سومین رکن اقتدار ملی گفتند: اقتصاد کشور زیر فشار است و مردم از نظر معیشت دچار مشکلات هستند اما همه این مشکلات قابل حل است. رهبر انقلاب اسلامی افزودند: من عقیده ندارم که مسئولان در زمینه مسائل اقتصادی تلاش نمی کنند. تلاش‌های زیاد و خوبی در برخی بخش‌ها انجام شده اگرچه در بعضی بخش‌های اقتصادی توان مدیریتی ضعیف است. ضمن اینکه مصوبات خوبی هم وجود دارد که باید پیگیری شوند. حضرت آیت‌الله خامنه‌ای لازمه حفظ اقتدار ملی را نگاه جامع و صحیح به مسائل دفاعی، اقتصادی و فرهنگی و حضور مدیران قوی، فعال و خسته‌نشو دانستند و تأکید کردند: در هر عرصه‌ای که مدیریت‌های خستگی‌ناپذیر، فعال و پرنشاط را داشتیم، کارها پیشرفت کرده است.
رهبر انقلاب اسلامی گفتند: مکرراً گفته شده که علاج مشکلات اقتصادی در گرو تمرکز بر مسئله تولید، جلوگیری از سقوط پی در پی ارزش پول ملی و بستن رخنه‌هایی همچون قاچاق، واردات بی‌رویه و فسادهای مالی است.
حضرت آیت‌الله خامنه‌ای با اشاره به حضور مدیران خوب و لزوم تلاش شبانه‌روزی و خستگی‌ناپذیر افزودند: البته در مشکلات اقتصادی، ما نقش خباثت‌آمیز آمریکایی‌ها و تحریم‌های آنها را که حقیقتاً جنایت است، نادیده نمی گیریم و به ایستادگی و مقاومت ادامه خواهیم داد تا به لطف خداوند فشار حداکثری آمریکا را به روسیاهی حداکثری و مایه پشیمانی آنها تبدیل کنیم.
حضرت آیت‌الله خامنه‌ای با تأکید مجدد بر این موضوع که علاج مشکلات کشور در داخل است، گفتند: اگرچه بسیاری از مشکلات ما مربوط به خارج از کشور است اما علاج آنها در داخل و با تکیه بر محاسبه درست و نگاه صحیح به مسائل کشور و منطقه و با بکارگیری تدبیر، تلاش، خرد و عزم راسخ است، بنابراین نباید علاج را در خارج از کشور جستجو کرد چرا که ما هیچ خیر و بهره‌ای از خارج نمی‌بینیم و سر و صدای اراذل مسلط بر ملت آمریکا نیز نباید ذهن کسی را مشغول کند.



سخنگوی وزارت امور خارجه در نشست خبری:

نفس‌های آخر آمریکا در تحریم‌ها

سخنگوی وزارت امور خارجه گفت: روز ۲۷ مهر ساعت ۳:۱۳ بامداد تحریم‌ها و محدودیت‌های تسلیحاتی ملغی می‌شود.
سعید خطیب‌زاده سخنگوی وزارت امورخارجه در نشست خبری با اشاره به پایان تحریم‌های تسلیحاتی ذیل قطعنامه ۲۲۳۱، اظهار کرد: هفته بعد در ۲۷ مهر یعنی ۱۷ اکتبر در ساعت ۰۳:۱۳ بامداد محدودیت های تسلیحاتی که مندرج در قطعنامه ۲۲۳۱ است ملغی می‌شود.
خطیب‌زاده گفت: با استناد به ضمیمه ۵ برجام و ضمیمه ۲ قطعنامه ۲۲۳۱، پنج سال پس از تصویب برجام این اتفاق [رفع محدودیت‌های تسلیحاتی] می‌افتد. پنجمین سالگرد تصویب برجام است و ۲۷ مهر دو اتفاق مهم می‌افتد. وی افزود: اول اینکه نظام مجوزخواهی صادرات و واردات اقلام تسلیحاتی به مقصد ایران به صورت خودکار ملغی می‌شود و دوم اینکه خاتمه محدودیت سفر ۲۳ شخص حقوقی موضوع فهرست ۲۲۳۱ وفق شق ۵ بند ۶ ضمیمه ب قطعنامه ۲۲۳۱ اتفاق می‌افتد که این هم از ابعاد مختلف حائز اهمیت است. خطیب زاده تاکید کرد: اما مهمترین بُعد ۲۷ مهرماه در ساعت ۰۳:۳۰ دقیقه به وقت تهران باور شکست تاریخی مجدد ایالات متحده است که به رغم تمامی گردنکشی‌ها، حیله گری‌ها و اقدامات فراقانونی نتوانست کار خود را پیش ببرد و جمهوری اسلامی ایران بار دیگر نشان داد آمریکا آنقدر هم که ادعا می کند قدر قدرت نیست.

سخنگوی وزارت امور خارجه گفت: روز ۲۷ مهر ساعت ۳:۱۳ بامداد تحریم‌ها و محدودیت‌های تسلیحاتی ملغی می‌شود

چین طرحی درباره خلیج فارس ارائه کرده است

خطیب‌زاده با اشاره به سفر ظریف به چین خاطرنشان کرد: این سفر دارای ابعاد مختلف است. موانع مشخصی در برخی مراودات عادی پیش آمده بود که سفر ظریف به صورت مشخص برای برطرف کردن این موانع بود. گفت‌وگوهای خوبی انجام شد و در مسیر ارتقای روابط دوجانبه در ابعاد تجاری و اقتصادی بود. وی افزود: هر دو طرف نگاه یکسانی به غیرقانونی بودن تحریم‌های یک جانبه و فراسرزمینی آمریکا دارند. این سفر ابعاد منطقه‌ای و فرامنطقه‌ای هم داشت. چین همانند روسیه طرحی درباره خلیج فارس ارائه کرده است.

صلح هرمز، ساختارادارترین طرح است

سخنگوی وزارت امور خارجه درباره طرح چین درباره منطقه نیز، گفت: ایران از هر طرحی که واقعیت‌های منطقه را شناخته و به دنبال برقراری گفتگوی درون منطقه‌ای باشد و سازوکارهای فراگیر را شامل شود، استقبال می کند. وی ادامه داد: فکر می کنیم طرح ایران جامع‌تر بوده و ساختارادارترین طرح ارائه شده است، طرح صلح هرمز طرح جامع و دارای ابعاد مختلف است که امیدواریم کشورهای دیگر به دنبال گفتگو باشند.

رأی دادگاه آمریکایی علیه ایران خنده‌دار است

خطیب زاده درباره گفتگوی تلفنی ظریف و وزیر خارجه انگلیس گفت: گفتگوی تلفنی مرسوم است و در این گفتگو نیز موضوعات مختلف و مورد علاقه بحث شده است.
سخنگوی وزارت امورخارجه درباره رأی دادگاهی در آمریکا علیه ایران و محکوم کردن ایران به پرداخت غرامت، گفت: این اقدام آنها خنده دار است. فرد گم‌شده ی مورد اشاره دولت آمریکا، به اعتراف وزیر خارجه وقت ایالات متحده از ایران خارج شده و جای دیگری باید دنبال آن باشند، اقدام اخیر دادگاه آمریکا نیز در راستای زیاده خواهی‌های آمریکا و قلدری آنهاست.

اجلاس معاونین وزرای روند آستانه برگزار می‌شود

خطیب‌زاده درباره روند آستانه گفت: این روند، روند زنده‌ای است و ما تا پایان اکتبر به دنبال برگزاری نشست دیگری در سطح معاونان وزرای کشورهای عضو روند آستانه هستیم. در این اجلاس قرار است موضوعاتی مانند قانون اساسی و اوضاع شرق فرات مطرح شود.
وی درباره نقض آتش بس میان آذربایجان و ارمنستان گفت: موضع ایران در این خصوص روشن است. ما معتقدیم که راه حل مشکلات تنها از طریق گفتگو و سیاسی است. طرح ایران هم بر همین اساس است، ما نقض آتش بس و هدف قرار دادن مناطق مسکونی را محکوم می کنیم و معتقدیم هرچه سریعتر باید به این مناقشات پایان داد. سخنگوی وزارت امور خارجه درباره مراودات با کردستان عراق گفت: مرزهای ایران باز است.
خطیب‌زاده درباره احتمال رفع تحریم‌های دارویی و غذایی در ۲۷ مهر ماه همزمان با رفع محدودیت‌های تسلیحاتی گفت: تحریم‌های فراسرزمینی آمریکا جدا از محدودیت‌های تسلیحاتی است. آمریکا تلاش کرد که جلوی رفع این محدودیت‌ها را بگیرد اما نتوانست.
وی ادامه داد: غذا، دارو و تجارت، تحریم نیست اما دولت آمریکا می خواهد پلیس، قاضی و دادستان و مجری احکام دنیا باشد اما ایران پاسخ یکسانی داده است. سخنگوی وزارت امور خارجه اضافه کرد: اما طرف سومی هم وجود دارد که از تحریم‌ها وحشت دارد. این تحریم‌ها و ارعاب علیه شرکت‌ها کار را سخت می کند اما مسئولیت حاکمیت ما را کم نمی کند.
خطیب زاده با بیان اینکه حاکمیت ایران پاسخگو است، خاطر نشان کرد: مسئولان به مسئولیت‌های خود واقف هستند که آن، تامین نیازهای مردم است. علیرغم همه فشارها، دولت با جدیت کارها را انجام می‌دهد اما قصد ما اعلام نمایشی و تبلیغاتی نیست چراکه فکر می کنیم در جنگ جدی اقتصادی با آمریکا و اذنابش هستیم.
وی درباره رایزنی ظریف در چین درباره سند راهبردی تهران و پکن اظهار داشت: سند مشارکت راهبردی ایران و چین، یک نقشه راه میان دو کشور است که در این سفر در مورد ابعاد مختلف آن رایزنی شد. اجماع جدی در داخل ایران و چین وجود دارد که این اجماع، بسیار ارزشمند است تا روابط دو کشور به سطح مشارکت راهبردی ارتقا یابد.

وزارت امور خارجه آماده کمک و همکاری با دو باشگاه پرسپولیس و استقلال است

سخنگوی وزارت امور خارجه درباره آمادگی وزارت خارجه برای پرداخت طلب برانکو مربی سابق پرسپولیس گفت: ما در وزارت امور خارجه نه فقط در مورد فوتبال و باشگاه‌ها، بلکه در ایام تحریم آماده کمک کردن به همه هستیم اما اگر درخواست مستقیمی از ما شود. بخشی در وزارت امور خارجه در این باره وجود دارد. پرسپولیس و استقلال و سایر باشگاه‌ها برای ما مهم هستند و آماده نهایت همکاری هستیم.
خطیب‌زاده درباره سند ۲۵ سال ایران و چین گفت: این طرح یک سند و راهبرد است و مربوط به موضوعات روز نیست، در خصوص مسائل فروش نفت ما روزانه تمام تلاش خود را به کار گرفته و به موفقیت های بسیاری هم رسیده ایم و آمریکایی ها نیز در خواب هم نمی‌دیدند که در حوزه تحریم نفت تا این اندازه شکست بخورند.

آمریکا در تحریم‌ها، نفس‌های آخر را می‌کشد

وی با بیان اینکه غذا و دارو با محدودیت جدی روبه‌رو شده اما نافی مسئولیت دولت نیست، خاطرنشان کرد: دولت با هر سختی ولی با جدیت به دنبال رفع نیازهای مردم است. صبح ظفر نزدیک است و آمریکا نفس‌های آخر خود را در بُعد تحریمی علیه ایران می کشد.
خطیب‌زاده تصریح کرد: آمریکا با استفاده جنون آمیز از دلار علیه ارزهای دیگر، تحریم‌ها و مکانیزم‌های مالی دنیا را بیدار کرده و کشورهای مختلف به فکر جایگزینی دلار افتاده و مکانیزم‌های جدید دیگری شکل گرفته است.
سخنگوی وزارت امور خارجه با بیان اینکه مواضع آمریکا به حد بدی از روان‌پریشی بیمارگونه رسیده است، گفت: ادعای کمک به ایران بسیار مضحک بوده و نه یک قدم بلکه صدها قدم علیه ملت ایران برداشته شده است. آنها یک نمایش خیالی به راه می‌اندازند و فردای آن روز اقدام بزرگی ضد منافع ایران انجام می‌دهند. الان آمریکا و دولت ترامپ براساس نظرسنجی‌ها بزرگترین دشمن ملت ایران و ملت‌های منطقه است.

پیشخوان
Pishkhan.com

افکار
• شماره ۲۸۷۵
• سه‌شنبه ۲۲ مهر ۱۳۹۹
• سال نهم

ارز ۴۲۰۰ تومانی به‌جای حل مشکل در کشور باعث فساد شد

عضو کمیسیون اقتصادی مجلس گفت: ارز ۴۲۰۰ تومانی به‌جای آنکه مشکل مردم را حل کند و برای تامین کالاهای اساسی هزینه شود، خود باعث ایجاد فساد شد.

سمیه محمودی نماینده مردم شهرضا در مجلس شورای اسلامی در گفت‌وگو با فارس، با اشاره به شرایط اقتصادی امروز کشور گفت: ما امروز با محدودیت منابع در حوزه ارزی مواجهیم و علاوه بر تحریم‌ها سوءمدیریت‌ها نیز به عنوان عامل تشدید کننده شرایط خاص امروز تأثیر گذار بوده است.

وی افزود: در بحث نقدینگی در کشور هم به خاطر عدم جذب سرمایه‌های مردم در حوزه تولید باعث شده تا این سرمایه‌ها هر از چندگاهی به سمتی هدایت شوند و خود باعث ایجاد تورم در کشور باشند.

عضو کمیسیون اقتصادی مجلس اظهار داشت: مردم برای حفظ ارزش پول خود گاهی سرمایه‌هایشان را به سمت بازار سکه و ارز و گاهی هم در بخش‌های دیگر هزینه می‌کنند که خود این مسأله باعث افزایش تقاضا و طبیعتا بالا رفتن قیمت‌ها در این حوزه می‌شود.

وی افزود: یکی از مسائلی که امروز در کشور باعث فساد شده ارز ۴ هزار و ۲۰۰ تومانی است.

قرار بود که ارز ۴ هزار و ۲۰۰ تومانی برای تأمین کالاهای اساسی هزینه شود اما خود به عامل ایجاد فساد تبدیل شد.



رئیس سازمان هواپیمایی کشوری اعلام کرد

مخالفت با رهاسازی قیمت بلیت هواپیما

رئیس سازمان هواپیمایی کشوری با اشاره به اینکه با رهاسازی قیمت بلیت هواپیما مخالف هستیم، گفت: در جلسه‌ای که بین همه ذی‌نفعان در این حوزه برگزار می‌شود تکلیف نرخ بلیت هواپیما مشخص می‌شود اما باید به این نکته توجه کنیم که به مردم اجحاف نشود.

طی روزهای گذشته با مشخص شدن نرخ بلیت هواپیما که از آبان ماه اجرایی می شود و به گفته انجمن شرکت‌های هواپیمایی بین ۵۰ تا ۸۰ درصد به صورت میانگین نرخ بلیت هواپیما افزایش یافت و برخی قیمت ها تا حدود ۱۵۰ درصد نیز نسبت به قیمت گذشته یعنی خرداد ماه امسال رشد داشته است، حواشی به وجود آمده و صدای مسافران در این روزها در آمده است.

در این راستا نمایندگان مجلس شورای اسلامی و وزیر راه و شهرسازی مخالفت خود با افزایش قیمت بلیت هواپیما تا این اندازه را اعلام کردند.

تورج دهقانی زنگنه - رئیس سازمان هواپیمایی کشوری- در گفت‌وگو با خبرنگار ایسنا اظهار کرد: با ابلاغ دستورالعمل ستاد ملی مبارزه با کرونا و الزام سازمان هواپیمایی کشوری به شرکت‌های هواپیمایی جهت رعایت دستورالعمل مربوطه و کاهش ۴۰ تا ۵۰ درصدی ظرفیت پذیرش مسافر در پروازها از اول آبان ماه و همچنین افزایش نرخ ارز که موجب افزایش شدید هزینه‌های شرکت‌های هواپیمایی شده است، انجمن شرکت‌های هواپیمایی اقدام به افزایش قیمت بلیت پروازهای داخلی از اول آبان ماه سال جاری کرد. با توجه به قانون برنامه پنجم توسعه مبنی بر آزاد سازی نرخ بلیت، سازمان هواپیمایی کشوری قانونا اجازه ورود به بحث نرخ گذاری بلیت را ندارد. لیکن به دلیل افزایش بیش از اندازه قیمت بلیت، سازمان به این مساله وارد و با دستور وزیر راه وشهرسازی مصوبه افزایش قیمت بلیت انجمن لغو شد.

وی افزود: در حال حاضر نیز سازمان هواپیمایی کشوری با وجود مشکلات فراوان شرکت‌های هواپیمایی، درحال پیگیری، رایزنی و برگزاری جلسات با انجمن شرکت‌های هواپیمایی و نمایندگان این شرکت‌ها برای بررسی و تعیین قیمت تمام شده بلیت و جلوگیری از افزایش قیمت نامتعارف آن است.

زنگنه تاکید کرد: قانونا سازمان دخالتی در تعیین نرخ ندارد اما اگر قیمت‌ها رهاسازی شود به آن ورود پیدا می کنیم و مخالف آن هستیم.رییس سازمان هواپیمایی کشوری گفت: اگر به عنوان مثال قیمت بلیت هواپیما حدود ۳۰ درصد افزایش پیدا کند، منطقی به نظر می‌رسد اما اگر افزایش قیمت‌ها به گونه‌ای باشد که رهاسازی تلقی شود، قطعاً سازمان هواپیمایی کشوری به آن ورود پیدا می کند چراکه با اجحاف به مردم موافق نیستیم.

وزیر راه: تلاش ما رونق دادن به بخش مسکن است

وزیر راه و شهرسازی گفت: به حباب‌های قیمتی که توسط عده‌ای در بازار مسکن ایجاد می‌شود اهمیتی نمی‌دهیم و تلاش خواهیم کرد با ارایه تحلیل‌های واقعی، راهکارهایی ارایه دهیم تا به رونق بخش مسکن بینجامد.

«محمد اسلامی» افزود: تاثیر گزاری اقتصاد کلان بر بازار مسکن، پیشران بودن بخش مسکن در اقتصاد کشور و تاثیر گذاری موثر آن و حفظ سهم مسکن در اقتصاد کشور و توجه به مسئولیت اجتماعی در بخش مسکن از مواردی است که باید مورد توجه قرار بگیرد.

عضو کابینه دولت دوازدهم با اشاره به اینکه وزارت راه و شهرسازی در شورای پول و اعتبار عضو است و این عضویت باید با تاثیر گزاری بیشتری در تصمیمات مربوط به مسکن از سوی وزارتخانه راه و شهرسازی همراه باشد، توضیح داد: تصمیماتی که در حوزه بانکی گرفته می‌شود تاثیر مستقیمی روی قیمت‌ها می‌گذارد. بنابراین باید ترتیباتی اتخاذ شود که در تصمیم گیری های مربوط به حوزه های مرتبط با بخش مسکن، وزارتخانه راه و شهرسازی نقش موثرتری داشته باشد.

اسلامی بر تالیف و تحلیل در حوزه مسکن تاکید کرد و گفت: آماری که پیش‌تر و هم‌اکنون از قیمت‌های خرید و فروش و اجاره مسکن توسط بانک مرکزی ارایه می‌شود، صرفا آماری و غیر تحلیلی است و به همین دلیل دفتر اقتصاد مسکن به عنوان زیرمجموعه معاونت مسکن و ساختمان وزارت راه و شهرسازی باید آماری با تکیه بر تحلیل های گوناگون ارایه دهد و از ایجاد حباب در بخش مسکن و قیمت های آن جلوگیری کند.

وی تصریح کرد: به حباب‌های قیمتی که توسط عده ای در بازار مسکن ایجاد می شود اهمیتی نمی‌دهیم و تلاش خواهیم کرد با ارایه تحلیل های واقعی، راهکارهایی ارایه دهیم تا به رونق بخش مسکن بینجامد.

اسلامی توصیه کرد: معاونت مسکن و ساختمان تلاش کند تا گزارشی به رییس جمهوری از بخش مسکن ارایه شود که ضمن واقع‌نمایی، دربرگیرنده مسائل و در عین حال راهکارهای موثر در کنترل بازار مسکن باشد.

وزیر راه و شهرسازی با اشاره به اینکه مسکن، سرمایه اجتماعی حاکمیت و دولت است، گفت: تمام تلاش دشمنان، تضعیف فعالیت های موثر جمهوری اسلامی ایران است، در حالی که دشمنان نمی فهمند که جمهوری اسلامی خاستگاه فرهنگی و ملی دارد و صرفنظر از عقاید گوناگونی که در جامعه ایران وجود دارد مردم برای حاکمیت بر سرنوشت خود و قطع دست بیگانگان تصمیم گرفته اند و طی این سال ها نیز رویکرد جامعه تغییر نکرده است.

رئیس سازمان هواپیمایی کشوری با اشاره به اینکه مخالف هستیم، گفت: در جلسه‌ای که بین همه ذی‌نفعان در این حوزه برگزار می‌شود تکلیف نرخ بلیت هواپیما مشخص می‌شود اما باید به این نکته توجه کنیم که به مردم اجحاف نشود

افزایش قیمت‌ها به رغم کاهش نرخ ارز



رییس اتحادیه طلا و جواهر تهران از ادامه روند صعودی بازار طلا خبر داد و گفت: در بازار دیروز قیمت طلا و سکه با وجود کاهش نرخ ارز و بهای اونس، نسبت به روز گذشته افزایش یافته است.

ابراهیم محمدولی درباره وضعیت بازار طلا توضیح داد: قیمت طلا و سکه نسبت به روز گذشته افزایش یافت؛ البته این در حالیست که نرخ ارز و بهای اونس جهانی کاهشی بوده است.

او ادامه داد: قیمت طلا در مقایسه با آخرین نرخ معاملات روز گذشته حدود ۴۰هزار و سکه ۳۰۰هزار تومان گران‌تر شده است.

محمدولی درباره وضعیت تقاضا نیز اظهار کرد: در حال حاضر مصنوعات طلا همچنان خریدار ندارد اما تقاضا برای طلای آب‌شده و سکه بالا است.

وی به عرضه ۵۰میلیون دلار اسکناس به بازار ارز توسط بازارساز اشاره کرد و گفت: این اقدام تاثیر خود را بر قیمت دلار گذاشته اما فعلا بازار طلا واکنشی به این موضوع نشان نداده است، اما اگر همین روند ادامه داشته باشد قیمت طلا و سکه هم کاهش خواهد یافت.

محمدولی با تشریح قیمت‌ها بیان کرد: در جریان معاملات بازار آزاد تهران، قیمت سکه امامی به ۱۶میلیون و ۱۰۰هزار و سکه طرح قدیم به ۱۵میلیون تومان رسید.رییس اتحادیه طلا و جواهر تهران اضافه کرد: همچنین قیمت نیم سکه در بازار هشت میلیون و ۹۰۰هزار، ربع سکه پنج میلیون و ۸۰۰هزار و سکه یک گرمی دو میلیون و ۹۵۰هزار تومان است؛ همچنین هر مثقال طلا شش میلیون و ۳۴۳هزار و هر گرم طلای ۱۸عیار یک میلیون و ۴۶۴هزار تومان قیمت خورد.

طرح «راه رفاه باشگاه مشتریان بانک رفاه کارگران» آغاز شد

بانک رفاه کارگران در راستای پیاده سازی استراتژی مشتری محوری، ایجاد محیط صمیمی برای اعضا، شناسایی نیازهای مشتریان، ارتقای کیفیت خدمات الکترونیکی و تسهیل آن نسبت به راه اندازی طرح «راه رفاه» باشگاه مشتریان اقدام کرد.

به گزارش روابط عمومی بانک رفاه کارگران، تمامی مشتریان حقیقی که در این بانک حساب دارند می توانند پس از تعریف شماره تلفن همراه خود در شعب بانک رفاه کارگران از طریق وارد کردن کد ملی و تایید شماره تلفن همراه در سایت باشگاه به نشانی اینترنتی https://club.rb۲۴.ir ثبت نام کرده و وارد حساب کاربری خود شوند.

بر این اساس، تمامی مشتریان حقیقی بانک رفاه کارگران از طریق عضویت در این باشگاه می توانند از امتیازها و جوایز این طرح بهره مند شوند. در طرح یاد شده تراکنش های انتقال وجه، خرید شارژ، پرداخت اقساط تسهیلات، پرداخت قبوض و ... از طریق درگاه های اینترنت بانک، موبایل بانک، اپلیکیشن همراه کارت رفاه و پورتال بانک مشمول امتیاز می شود.

قرعه کشی در طرح «راه رفاه» ماهانه بوده و در پایان هر ماه به قید قرعه به ۲۰ نفر از اعضا جوایزی همچون کمک هزینه های خرید لوازم منزل، سفر، لوازم ورزشی و چکاپ پزشکی اهدا می شود.

• شماره ۲۸۷۵
• سه‌شنبه ۲۲ مهر ۱۳۹۹
• سال نهم

پیشخوان
Pishkhan.com

پلیس تهران: تا این لحظه کسی به خاطر «ماسک نزدن» جریمه نشده است



فرمانده انتظامی پایتخت گفت: تا این لحظه کسی به خاطر ماسک نزدن جریمه نشده است؛ در حال دنبال کردن ساز و کار این طرح هستیم و جزئیات آن را اعلام می کنیم.

سردار حسین رحیمی فرمانده انتظامی پایتخت در حاشیه هفتمین مرحله از طرح ظفر پلیس مبارزه با موادمخدر، در خصوص چگونگی جریمه و اعمال قانون افرادی که ماسک نمی‌زنند، اظهار داشت: پلیس همکاری کامل و دقیقی با ستاد کرونا در تهران داشته است و طبق گفته رئیس جمهور بیشتر برخوردها ایجابی و ارشادی است و تا این لحظه کسی جریمه نشده است.

رئیس پلیس پایتخت در پاسخ به این سوال که جریمه افرادی که ماسک نمی‌زنند توسط دوربین‌ها اعمال می‌شود یا مأموران پلیس؟ تصریح کرد: در حال دنبال کردن ساز و کار این طرح هستیم و ان‌شاءالله جزئیات آن را اعلام خواهیم کرد.

وی گفت: این طرح با جدیت شروع خواهد شد و پلیس در کنار ستاد مقابله با کرونا خواهد بود تا بتوان برای سلامت مردم اقدامات اثرگذاری انجام داد.

نصب روز شمار افتتاح ایستگاه های مترو

مدیر روابط عمومی شرکت مترو تهران اعلام کرد: شرکت مترو در راستای شفاف سازی فعالیت های اجرایی خود و به منظور اطلاع رسانی هر چه بهتر روند افتتاح ایستگاه های در حال تکمیل شبکه حمل و نقل ریلی زیرزمینی پایتخت، اقدام به نصب روزشمار در محل هر ایستگاه کرده است.

حمید هیدارن در مورد نصب بنرهای روزشمار افتتاح ایستگاه های مترو گفت: همان طور که معاون حمل و نقل و ترافیک شهرداری تهران و مدیرعامل شرکت مترو در چند وقت اخیر وعده داده بودند، قرار است با تامین منابع مورد لزوم تا پایان سال جاری ۱۲ ایستگاه جدید در شبکه مترو به بهره برداری برسند که این مهم ان شاء... از آبان ماه و با افتتاح ایستگاه برج میلاد شروع خواهد شد.

وی ادامه داد: از آنجائی که کار ساخت اغلب این ایستگاه ها از سنوات گذشته آغاز شده و به دلایلی تا به امروز ادامه یافته است، برای اطلاع رسانی عمومی و مخصوصاً جهت آگاهی اهالی محدوده های پیرامونی ایستگاه ها که چندین سال مشکلات عملیات عمرانی احداث ایستگاه ها را تحمل کرده اند، اخیراً بنرهایی در محل هر ایستگاه نصب شده که حاوی اطلاعات کلی از قبیل سال شروع عملیات اجرایی، درصد پیشرفت فیزیکی، تاریخ افتتاح و ... است.

وی گفت: این عناصر اطلاع رسانی نه تنها باعث جلب توجه شهروندان و استقبال آنها شده است بلکه به نوعی نقش روزشمار افتتاح هر ایستگاه را ایفاء می کند.

هیدارن در پایان افزود: در واقع مدیریت شهری پایتخت با در پیش گرفتن این شیوه اطلاع رسانی، عمل به وعده های داده شده را در مظان عمومی قرار داده و خود را بیش از پیش مکلف به انجام پروژه ها طبق برنامه زمان بندی کرده است.

سردار رحیمی خبر داد؛ انهدام ۶ باند مواد مخدر طی ۷۲ ساعت

رئیس پلیس پایتخت گفت: طی ۷۲ ساعت گذشته ۶ باند مهم مواد مخدر منهدم و بیش از ۲ تن مواد مخدر کشف شد.

سردار حسین رحیمی رئیس پلیس پایتخت در هفتمین طرح ظفر پلیس مبارزه با مواد مخدر پایتخت اظهار کرد: ۱۹۶ حکم قضائی را برای قاچاقچیان عمده و خرده فروشان مواد مخدر اخذ کردیم و در این مرحله از طرح طی ۷۲ ساعت گذشته ۶ باند مهم مواد مخدر منهدم و ۲ تن و ۱۹۴ مواد مخدر کشف شد.

وی افزود: ۲۴ قاچاقچی عمده دستگیر شدند و هزار و ۲۶۳ خرده فروش مواد مخدر هم دستگیر شوند.

رئیس پلیس پایتخت ادامه داد: همچنین تعداد زیادی از منازل که به محل خرید و فروش مواد مخدر بود شناسایی و ۱۱ باب از این منازل پلمب شدند.

سردار رحیمی بیان کرد: ۱۱ نفر از اراذل و اوباش که در امر توزیع و فروش مواد مخدر فعالیت داشتند دستگیر شدند و ۲۸ دستگاه خودرو و موتورسیکلت از این افراد توقیف شد.وی بیان کرد: از ابتدای سال تا کنون حدود ۱۷ تن مواد مخدر را کشف کردیم و ۱۷ باند بزرگ مواد مخدر منهدم شدند. یکی از باندهای بزرگ توانسته بود ۷۴۰ کیلو انواع مواد مخدر را وارد پایتخت کرده بود که با هوشیاری پلیس مبارزه با مواد مخدر پایتخت ۴ نفر اصلی این باند دستگیر شدند.



معاون رییس جمهوری و رییس سازمان حفاظت محیط‌زیست گفت: متاسفانه گاهی به تحقیقات درباره مسائل مربوط به حفظ تنوع‌زیستی و منابع ژنتیکی سیاسی نگاه می‌کنیم، شورای امنیت ملی نامه‌ای را رسما به سازمان محیط‌زیست ابلاغ کرد و در آن نوشت که تنوع‌زیستی و ژنتیکی اصلا امنیتی نیست و نباید به آن نگاه سیاسی شود

معاون رییس جمهوری و رییس سازمان حفاظت محیط‌زیست

مسائل مربوط به حفظ تنوع‌زیستی را سیاسی نکنیم

معاون رییس جمهوری و رییس سازمان حفاظت محیط‌زیست گفت: متاسفانه گاهی به تحقیقات درباره مسائل مربوط به حفظ تنوع‌زیستی و منابع ژنتیکی سیاسی نگاه می‌کنیم، شورای امنیت ملی نامه‌ای را رسما به سازمان محیط‌زیست ابلاغ کرد و در آن نوشت که تنوع‌زیستی و ژنتیکی اصلا امنیتی نیست و نباید به آن نگاه سیاسی شود.

عیسی کلانتری در نخستین همایش تنوع زیستی که به صورت آنلاین برگزار شد، افزود: امروز تنوع زیستی هم در دنیا و به خصوص کشور ما قربانی موضوعاتی همچون افزایش مصرف، مسائل سیاسی بین المللی و تغییر اقلیم است که باید برای حفظ تنوع زیستی به این مسائل توجه ویژه شود.

وی اظهار داشت: افزایش مصرف که بخشی به مسائل سیاسی بر می گردد را خودمان ایجاد می کنیم، فشار بیش از حد بر منابع کشور دارد تحمل تنوع زیستی را کم می کند، وقتی صحبت از افزایش تولید می شود باید بگوییم که ۴۰ میلیارد متر مکعب بیشتر از تحمل منابع طبیعی آبی در کشور آب مصرف می کنیم، در حالی که بر اساس استانداردهای جهانی باید ۴۰ میلیارد متر مکعب آب کمتر از حجمی که اکنون مصرف می کنیم استفاده کنیم تا محیط زیست کشور سالم و تنوع زیستی برقرار باشد.

کلانتری ادامه داد: همچنین مسائلی مانند دلایل سیاسی، فشار بر دستگاه های اجرایی و اهداف کوتاه مدت تنوع زیستی را به خطر انداخته است، یکی از بزرگترین مشکلات تنوع زیستی امروز ما خشکسالی های مصنوعی است که به علت برداشت ۴۰ میلیارد متر مکعب آب اضافی از حق طبیعت و تنوع زیستی صورت می گیرد و متاسفانه به این تولید برخلاف ضوابط تنوع زیستی افتخار هم می کنیم، از سوی دیگر فشار خشکسالی ها بر کشور ما زیاد شده، جانوران و گیاهان به شدت در معرض خطر از بین رفتن قرار گرفتند، با توجه به اهمیت موضوع حدود ۶۰ درصد بودجه سازمان حفاظت محیط زیست در سال برای کمک به حفظ تنوع زیستی هزینه می شود اما به نظر می رسد که کافی نیست.

وی افزود: مسائل سیاسی چه سیاست داخلی و خارجی تنوع زیستی درون و برون مرزی را تهدید می کند؛ به عنوان مثال امروز تنوع زیستی خلیج فارس به دلیل اختلافات سیاسی بین نهادهای بین المللی بی صاحب مانده و به حال خود رها شده و مسوولیت حفاظت از تنوع زیستی خلیج فارس میان کشورهای مسوول در این زمینه از بین رفته است، هیچ کشوری خود را مقید به حفظ تنوع زیستی خلیج فارس نمی داند که نتیجه سیاست های آمریکا و کشورهای حاشیه خلیج فارس است، تقریبا مانند دوران جاهلیت با تنوع زیستی خلیج فارس برخورد می کنیم. متاسفانه گاهی مسائل تنوع زیستی را سیاسی می کنیم مثلا به حفظ منابع ژنتیکی و تحقیقات درباره آن سیاسی نگاه می کنیم که خوشبختانه بعد از چندین سال رفت و آمد و تلاش، سه روز پیش دبیر شورای عالی امنیت ملی در نامه ای به سازمان حفاظت محیط زیست نوشت که تنوع زیستی و ژنتیک اصلا امنیتی نیست.

آگهی عمومی
نوبت اول

۱-مناقصه گزار: شرکت گاز استان خراسان رضوی واقع در مشهد- بلوار خیام، تقاطع ارشاد
۲-موضوع مناقصه: خرید ۲۵۰۰ متر لوله پلی اتیلن ۲۵ میلیمتر (PE100-SDR11) و ۷۵۵۰۰ متر لوله پلی اتیلن ۶۳ میلیمتر (PE100-SDR11)
۳-مدت قرارداد: سه ماه تقویمی
۴-مدت اعتبار پیشنهادها: از تاریخی که برای تسلیم آن در فراخوان ذکر شده تا مدت ۳ ماه می بایست معتبر باشد.
۵-مبلغ تضمین شرکت در فرآیند ارجاع کار -/۸۲۴/۷۷۱/۰۲۵ ریال می باشد که می بایست بر اساس یکی از تضامین قابل قبول وفق آئین نامه تضمین معاملات دولتی به شماره ۱۲۳۴۰۲/ت۵۰۶۵۹هـ مورخ ۹۴/۰۹/۲۲ تهیه گردد.
۶-متقاضیان ثبت شده در سامانه تدارک کالای وزارت نفت (EP) می توانند از تاریخ ۹۹/۰۷/۲۲ الی ۹۹/۰۷/۲۹ ضمن مراجعه به سامانه ستاد نسبت به دریافت اسناد مناقصه اقدام نمایند. ضمناً بارگذاری و ارائه گواهینامه تایید ثبت سامانه EP در سامانه ستاد الزامی است.
۷-ضمانتنامه شرکت در فرایند ارجاع کار می بایست علاوه بر بارگزاری در سامانه بصورت دستی/ کتبی نیز در مهلت مقرر تحویل گردد.
۸-آخرین مهلت بارگذاری اسناد مناقصه در سامانه ستاد: ساعت ۹ صبح مورخ ۹۹/۰۸/۱۴
۹-پیشنهادهای واصله در ساعت ۱۰ صبح مورخ ۹۹/۰۸/۱۴ در کمیسیون مربوطه باز و خوانده می شود و حضور پیشنهاد دهندگان و یا یک نفر نماینده مجاز آنها با همراه داشتن معرفینامه ممهور به مهر شرکت درجلسه افتتاح پاکات آزاد است.

شایان ذکر است دسترسی به متن این آگهی در سایت WWW.nigc-khrz.ir امکان پذیر بوده و در صورت نیاز به کسب اطلاعات بیشتر با تلفن: ۰۵۱-۳۶۶۵۳۷۰۰ تماس بگیرید.

شماره مجوز: ۱۳۹۹/۳۷۸۶
روابط عمومی شرکت گاز استان خراسان رضوی

افکار
• شماره ۲۸۷۵
• سه شنبه ۲۲ مهر ۱۳۹۹
• سال نهم

تجاوز به حریم رودخانه‌ها مخاطره آمیز است

به گزارش روابط عمومی شرکت آب منطقه‌ای گیلان؛ مهندس وحید خرّمی مدیرعامل شرکت سهامی آب منطقه‌ای گیلان در جلسه ستاد پیشگیری هماهنگی و فرماندهی عملیات پاسخ به بحران گیلان که در محل اداره کل مدیریت بحران استان با حضور مقامات استانی برگزار شد، اظهار داشت؛ بسیاری از راههای دسترسی و زیرساخت هایی نظیر آب، برق، گاز، تلفن و پل ها در بستر رودخانه ها واقع شده اند که لازم است دستگاههای مرتبط نسبت به ایمن سازی و حفاظت آن اقدام نمایند.وی نزدیک شدن به حریم رودخانه ها را بسیار خطرناک توصیف کرد و افزود: رعایت بستر ۲۵ ساله رودخانه ها بسیار ضروری است و باید بستر رودخانه ها را آزاد کنیم.

مدیرعامل شرکت سهامی آب منطقه‌ای گیلان با تأکید بر آزاد سازی بستر ۲۵ ساله رودخانه ها تصریح نمود: رودخانه را نمی توان از محل زندگی مردم دور کرد زیرا رودخانه قابل جابجائی نیست و این ما انسانها هستیم که باید با طبیعت سازگار باشیم و از رودخانه فاصله قانونی بگیریم .مهندس خرّمی در خصوص عوامل دخیل در سیلابها اظهار داشت: عدم آبخیزداری در بالا دست رودخانه باعث آورد رسوبات فراوان به همراه سیلاب در مسیر رودخانه می شود و علیرغم اینکه مسیرها را از قبل لایروبی می کنیم، مجدداً مسیر از رسوب پر می شود.



افتتاح و بهره برداری ۱۲ طرح خدماتی-عمرانی سازمان آرامستان ها با اعتبار ۴۱۰ میلیارد ریال

شهردار اصفهان: پاداش ویژه به کارکنان باغ رضوان اصفهان در شرایط سخت کرونایی تعلق می گیرد

در چهارهمین برنامه هر یکشنبه، یک افتتاح از ۱۲ طرح جدید خدماتی-عمرانی سازمان آرامستان های شهرداری اصفهان با هزینه ای بالغ بر ۴۱۰ میلیارد ریال بهره برداری شد.

در پنجاه و پنجمین برنامه از سلسله برنامه های « اصفهان در مسیر امید» که در قالب چهارهمین برنامه هر یکشنبه یک افتتاح با حضور جمعی از اعضای شورای اسلامی شهر و حضور آنلاین شهردار اصفهان به دلیل ابتلا به کرونا برگزار شد، ۱۲ پروژه عمرانی - خدماتی سازمان آرامستان های شهرداری اصفهان با اعتبار ۴۱ میلیارد تومان افتتاح و بهره برداری شد.

آغاز عملیات اجرایی و بهره برداری از پروژه های خدماتی و عمرانی سازمان آرامستان های شهرداری اصفهان، تکمیل و راه اندازی ساختمان خدمات امور متوفیان، شروع عملیات عمرانی و فضای سبز فاز سوم باغ رضوان، طراحی و ساخت سالن جلسات ساختمان اداری، تغییر هویت بصری و گرافیک محیطی آرامستان باغ رضوان و به روزرسانی اپلیکیشن خدماتی سازمان آرامستان های شهرداری اصفهان از طرح هایی بود که در برنامه «هر یکشنبه یک افتتاح»افتتاح و بهره برداری شد.

همچنین فراخوان عمومی طراحی درایگاه های آرامستان باغ رضوان، مناسب سازی قطعات برای تسهیل در تردد سالمندان، جانبازان، معلولان و زائران اهل قبور، اجرای قبور پیش ساخته بتنی برای تسریع در ارائه خدمات به مراجعان، احداث سامانه تصفیه پساب غسالخانه آرامستان باغ رضوان، ساخت تابلو ترافیکی دروازه ای خیابان ثامن الائمه (ع)، اجرای فیبر نوری و طراحی و ساخت آرامگاه های خانوادگی دیگر طرح های جدید سازمان آرامستان های شهرداری اصفهان در این برنامه بود.

شهردار اصفهان در این برنامه گفت: پیرو مذاکره با مدیرعامل سازمان آرامستان های شهرداری اصفهان، پاداش ویژه برای همه کارکنان باغ رضوان اصفهان در نظر گرفته می شود چراکه اکنون کار آنها در شرایط فوق العاده و وضعیت بحرانی است و ممکن است خود گرفتار ویروس کرونا شوند.

قدرت اله نوروزی اظهار کرد: شرایط کنونی بسیار سخت است و امکان تجمع نیست اما برنامه های هر یکشنبه، یک افتتاح به عنوان یک برند مدیریت شهری راه خود را ادامه می دهد و در پرونده شهرداری اصفهان ثبت می شود تا در دوره های آینده مردم تحت عنوان «هر یکشنبه یک افتتاح» شاهد دریافت خدمات جدید و کاملی باشند. وی ادامه داد: جای افتخار دارد در سازمانی مثل باغ رضوان، پروژه های متعددی با اعتبار ۴۱ میلیارد تومان افتتاح شده و به بهره برداری برسد.

شهردار اصفهان تصریح کرد: کار در این سازمان کار در خاموشی است و در شرایطی که وضعیت بسیار پیچیده است و شرایط کرونایی مراقبت ویژه ای نیاز دارد، فعالیت کارکنان این سازمان، عملی جز رفتار ایثارگرانه نمی تواند باشد که برای آنها آرزوی سلامتی دارم.

وی افزود: در شرایطی که کارکنان باغ رضوان شاهد غصه های مردم بوده و عزاداری و مصیبت مردم را می بینند و از ابتدا تا انتها شاهد ناراحتی داغدیدگان هستند، رفتار خوب و برخورد مناسب آن ها با مردم جای قدردانی دارد.نوروزی اظهار کرد: امیدوارم این مجموعه پروژه های خدماتی بتواند به کیفیت خدمات رسانی به مردم بیفزاید و یقین دارم اعضای شورای سازمان آرامستان ها، هیئت مدیره و مدیرعامل سازمان به گونه ای حرکت می کنند که بیش از همیشه رضایت شهروندان حاصل شود.

وی تصریح کرد: در دو هفته گذشته شاهد افتتاحیه های مختلفی بودیم و امروز اکثر اعضای شورای شهر حضور دارند که جای سپاسگزاری دارد؛ انتظار این است افرادی که تصمیم گیری می کنند، شاهد بهره برداری از نتایج کار خود نیز باشند.شهردار اصفهان افزود: ضمن اینکه این اقدام باعث قوت و قدرت بیشتر کارکنان می شود و به معنای حمایت کامل از کارکنان آرامستان هاست.

وی افزود: پیرو مذاکره با مدیرعامل سازمان آرامستان های شهرداری اصفهان، پاداش ویژه برای همه کارکنان باغ رضوان اصفهان در نظر گرفته می شود چراکه اکنون کار آنها در شرایط فوق العاده و وضعیت بحرانی است و ممکن است خود گرفتار ویروس کرونا شوند.

استاندار گیلان: افزایش ۳۴ درصدی صادرات کالا از گیلان

استاندار گیلان با اشاره به افزایش ۳۴ درصدی صادرات کالاهای غیر نفتی در شش ماه نخست امسال، گفت: بیش از ۴۴۰ هزار تن کالا از گیلان صادر شد. ارسلان زارع در جلسه مشترک کارگروه توسعه صادرات غیرنفتی و شورای گفتگوی دولت و بخش خصوصی از صادرات ۴۴۶ هزار تنی کالا از استان گیلان خبر داد و گفت: با وجود شرایط سخت تحریم در شش ماهه نخست امسال شاهد ۲۶۴ میلیون دلار صادرات کالا از استان گیلان بودیم.وی با اشاره به افزایش ۳۴ درصدی صادرات کالا در این مدت، افزود: امسال برای صادرات ۶۰۰ میلیون دلار از استان گیلان هدف گذاری شده است که این میزان برای سال گذشته ۵۰۰ میلیون دلار بود که بیش از ۵۸۰ میلیون دلار محقق شد.استاندار گیلان در ادامه بر ضرورت زیرساخت‌های افزایش میزان صادرات همانند خطوط کشتیرانی اشاره کرد و گفت: باید با جذب سرمایه گذاری زیرساخت‌های ناوگان حمل و نقل دریایی را نوسازی کنیم.

در چهارهمین برنامه هر یکشنبه، یک افتتاح با هزینه ای بالغ بر ۴۱۰ میلیارد ریال بهره برداری شد

۳۰۹ مدرسه خراسان جنوبی تخریبی است



مدیرکل نوسازی مدارس خراسان جنوبی با بیان اینکه ۳۰۹ مدرسه در استان تخریبی و نیازمند بازسازی است، گفت: در حاشیه شهر بیرجند به ۱۰ مدرسه با ۶۳ کلاس درس نیاز داریم. محمود چاوشان در نشست خبری با اصحاب رسانه اظهار کرد: اداره کل نوسازی مدارس استان علی‌رغم تمام حمایت‌ها هنوز نیازهای زیادی را دارد.وی با بیان اینکه در حال حاضر ۱۲ منطقه آموزشی و ۱۸۰ هزار دانش آموز در سطح استان خراسان جنوبی وجود دارد، افزود: حدود ۳ هزار آموزشگاه با ۱۰ هزار کلاس درس در استان داریم که ۸ درصد آنها غیر دولتی هستند.مدیرکل نوسازی مدارس خراسان جنوبی با اشاره به اینکه ۳۰۹ مدرسه با حدود یک هزار و ۲۰۰ کلاس درس تخریبی در استان وجود دارد که حدود ۱۲ درصد مجموع کلاس‌ها را شامل می‌شود، گفت: بیش از ۴۰ درصد مدارس استان نیازمند بهسازی و مقاوم سازی هستند.

وی با بیان اینکه با توجه به رشد بالای جمعیت حدود ۱۸۴ کلاس درس در مسکن مهر بیرجند نیاز داریم، عنوان کرد: تعداد مدرسه مورد نیاز در حاشیه شهر بیرجند ۱۰ مدرسه با ۶۳ کلاس درس است.چاوشان با اشاره به اینکه در حال حاضر ۳۵۶ کلاس دو نوبته در شهر بیرجند وجود دارد، بیان کرد: ۱۰ درصد اعتبارات سالیانه اداره کل نوسازی مدارس برای تعمیرات و ۱۲ درصد در بحث تجهیزات هزینه می‌شود.

بهبود وضعیت آبرسانی در بخش روستایی، در اولویت برنامه های شرکت آبفای گیلان است

به گزارش دفتر روابط عمومی و آموزش همگانی شرکت آب و فاضلاب استان گیلان، در بازدید نماینده مردم شهرستان رشت در مجلس شورای اسلامی از امور آب و فاضلاب شهرستان رشت، مدیر این شهرستان به تشریح خدمات ارائه شده پس از یکپارچگی شرکتهای آب و فاضلاب شهری و روستایی پرداخت.محمود امیری مدیر امور آب و فاضلاب شهرستان رشت در نشست با محمدرضا احمدی سنگری نماینده مردم شریف رشت در مجلس شورای اسلامی ضمن تشریح چگونگی روند ارائه خدمات و اجرای پروژه های آبرسانی به شهرها و روستاهای تابعه این شهرستان اظهار داشت: پس از یکپارچگی شرکتهای آب و فاضلاب شهری و روستایی، بهبود وضعیت آبرسانی به بخش روستایی در اولویت برنامه های این شرکت قرار دارد.وی با تأکید بر اینکه راه اندازی و بهره برداری از فاز دوم تصفیه خانه بزرگ آب گیلان باعث ارتقاء کیفیت آب روستاهای برخوردار از این تصفیه خانه خواهد شد افزود: باتوجه به افزایش ظرفیت تولید آب به ۶۰۰۰ لیتر در ثانیه، شاهد افزایش فشار آب در شبکه توزیع نیز خواهیم بود.

مدیر امور آبفای رشت با اشاره به اهمیت ارتقاء خدمات در حوزه روستایی، خواستار پیگیری مضاعف نماینده مردم رشت در مجلس شورای اسلامی برای افزایش اعتبارات تخصیصی در راستای اجرای پروژه های آبرسانی به روستاها به منظور خدمات رسانی مطلوب به مشترکین روستایی شد.

پیشخوان
Pishkhan.com

• شماره ۲۸۷۵
• سه‌شنبه ۲۲ مهر ۱۳۹۹
• سال نهم

نسل آینده فوتبال ایران قربانی تصمیمات مظلومی و فدراسیون فوتبال!



پرویز مظلومی بدون توجه به قرارداد خود با فدراسیون فوتبال و برنامه‌های خود برای تیم ملی جوانان، از هدایت این تیم کناره‌گیری کرد تا سرپرستی تیم استقلال را بر عهده بگیرد.

پرویز مظلومی با قبول سرپرستی تیم استقلال، از هدایت تیم ملی جوانان کناره‌گیری کرد تا این تیم در فاصله کوتاهی، دومین مربی خود را هم از دست دهد و مجددا پروسه انتخاب سرمربی برای نسل جوان فوتبال ایران آغاز شود. جدایی او از تیم ملی در شرایطی است که او کمتر از سه ماه قبل به عنوان سرمربی انتخاب شد؛ انتخابی که با انتقادات اهالی فوتبال همراه بود و کارشناسان او را گزینه مناسبی برای هدایت فوتبالیست‌های جوان نمی‌دانستند چرا که او سابقه فعالیت در این رده سنی را نداشت و با راه و روش تربیت فوتبالیست‌هایی زیر ۱۹ سال آشنا نبود.

در عین حال فدراسیون فوتبال بدون توجه به این موضوع و حتی معرفی مظلومی به عنوان سرمربی در سایت رسمی خود، مظلومی را برای هدایت جوانان انتخاب کرد و هیچ پاسخی هم به انتقادهای صورت گرفته از این مربی نداد. حتی وضعیت به گونه‌ای بود که مظلومی در یک برنامه تلویزیونی و در حالی که به عنوان کارشناس حاضر شده بود، خبر مربیگری در تیم ملی جوانان را اعلام کرد و هیچ گاه فدراسیون فوتبال وظیفه ذاتی خود را در معرفی مربیان ملی انجام نداد.

در نتیجه مظلومی با شروع اردوها در تمرینات حاضر شد و تیمش در تورنمنت مدافعان سلامت - که توسط فدراسیون فوتبال طراحی شده بود - با چند تیم باشگاهی در رده‌های پایه بازی کرد و در طول این سه ماه، بازی رسمی برای او در نظر گرفته نشد تا AFC مسابقات قهرمانی جوانان آسیا را به زمان دیگری موکول کند و تمرینات جوانان هم تعطیل شد تا اینکه تغییر و تحولات در استقلال فرارسید و پرویز مظلومی هم بدون توجه به تعهدات خود نسبت به تیم ملی جوانان، سرپرست آبی‌پوشان پایتخت شد.

جدایی مظلومی با وجود انتقادات به انتخابش، یک تصمیم بحث برانگیز دیگر از سوی فدراسیون فوتبال است. آن‌ها با قبول این اتفاق، مجددا موجبات نابه‌سامانی و بلاتکلیفی جدیدی را در تیم ملی جوانان رقم زده‌اند؛ آن هم در شرایطی که تیم ملی نوجوانان برای برگزاری اردو آماده می‌شود، تیم ملی جوانان باید یک بار دیگر در مسیر انتخاب سرمربی قرار بگیرد! اما جدایی مظلومی در این وضعیت، این تصور را میان اهالی فوتبال به وجود آورده که تیم ملی جوانان برای مظلومی یک شغل نه چندان بااهمیت بوده و از آن برای پر کردن دوران بیکاری خود استفاده کرده است و از طرفی فدراسیون فوتبال هم بعد از به تعویض افتادن بازی‌های آسیایی، درخواست مظلومی برای حضور در استقلال را غیرنمت شمرده است تا فرد دیگری را به جای او انتخاب کند.

در نتیجه اینکه، آنطور که به نظر می‌آید، مظلومی و فدراسیون فوتبال کمتر از هر کسی به برنامه و اهداف خود برای موفقیت با تیم ملی جوانان ایمان و اعتقاد داشتند و با تغییر و تحولات در استقلال، به این همکاری پایان بخشیدند تا بیشترین آسیب این اتفاق به جوانان برخورد کند که در شرایط کنونی بیش از هر چیزی به ثبات نیاز دارند.

حمله به سرمربی ترابی و محمدی در قطر

سرمربی ایسلندی تیم فوتبال العربی قطر به خاطر کسب نتایج ضعیف تحت فشار رسانه‌ها و پیشکسوتان این باشگاه است که خواهان برکناری‌اش شده‌اند.

باخت سنگین تیم فوتبال العربی در فینال جام «Ooredoo» به تیم السد کافی بود تا «هیمیر هالگریمسون» سرمربی ایسلندی العربی تحت فشار شدید رسانه های قطر قرار بگیرد. این تیم در حال حاضر مهدی ترابی و مهرداد محمدی دو بازیکن ایرانی را در اختیار دارد. روزنامه «الشرق» قطر در گفتگو با بازیکنان سابق و پیشکسوتان باشگاه العربی به شدت به هالگریمسون حمله کرده و از زبان پیشکسوتان خواهان اخراج وی شده است.

یکی از این گفتگوها به «علی المالکی» بازیکن سابق العربی اختصاص دارد. المالکی هالگریمسون را ضعیف‌ترین مربی لیگ قطر دانست که در بازی خوانی مقابل السد ضعیف عمل کرد. وی گفت: اگر من به جای او بودم تغییرات لازم را برای نجات در مسابقه ایجاد می کردم. من انتظار این باخت را داشتم چون مربی ما به تیم حریف احترام نمی گذاشت. وی سپس تاکید کرد: اگر العربی با همین روند ادامه بدهد احتمال سقوطش به لیگ دسته دو زیاد است. ما خواهان اخراج مربی و یافتن یک جایگزین باتجربه برای نجات تیم در زمان باقی مانده هستیم؛ یکی مثل «وسام رزق» و «عبدالله سعد». ما مربی می خواهیم نه دندانپزشک.



تشکیل جلسه برای بررسی پرونده

رضا زارعی: با مسببین مرگ سنگ‌نورد برخورد می‌شود

رئیس فدراسیون کوهنوردی با تاکید بر بررسی کارشناسانه حادثه مرگ یک کوهنورد در استان البرز گفت که با مسببین این حادثه به طور حتم برخورد می‌شود.

هفته گذشته مرتضی نادی از مربیان کوهنوردی کشورمان در جریان آزمونی که برگزاری آن از طرف فدراسیون کوهنوردی و صعودهای ورزشی برنامه ریزی شده بود دچار سقوط شد و جان خود را از دست داد. در همین زمینه برخی از مربیان فعال در این رشته با مطرح کردن مواردی حقوقی و فنی خواستار رسیدگی پرونده مرگ همکار خود شدند.

البته فدراسیون کوهنوردی هم قصد دارد در نشستی ویژه با حضور کارشناسان مربوطه موضوع را بررسی و در مورد آن اعلام رای کند.

رضا زارعی رئیس فدراسیون کوهنوردی و صعودهای ورزشی در گفتگو با خبرنگار مهر با تاکید بر این موضوع گفت: از اینکه در یک آزمون رسمی با چنین حادثه ای مواجه شدیم متاسفم. فردی که جان خود را از دست داد از مربیان جوان فدراسیون و آینده دار در این رشته بود. به طور حتم در نشستی کارشناسانه پرونده این حادثه را بررسی خواهیم کرد.

وی با تاکید بر اینکه این نشست طی هفته جاری برگزار خواهد شد: با مسببین حادثه مرگ مرتضی نادی برخورد می کنیم. ضمن اینکه امیدواریم آنچه از جلسه مورد نظر بدست می آید درسی شود برای اینکه در آینده اتفاقات مشابه رخ ندهد.

رئیس فدراسیون کوهنوردی در واکنش به اینکه برخی از مربیان نسبت به دوره برگزار شده نقد فنی و حقوقی وارد کرده اند تصریح کرد: قطعا برای برگزاری هر دوره آموزشی در هر سطحی الزاماتی نیاز است که بر اساس آن دوره های مورد نظر را برگزار می کنیم.

وی گفت: اولین رکن در برگزاری هر دوره ای هم مهیا بودن شرایط لازم برای امنیت و ایمنی شرکت کنندگان است. به همین دلیل در هیچ یک از دوره هایی که تا امروز و پیش از حادثه مورد نظر برگزار کردیم چنین حادثه تلخی را شاهد نبودیم. چرا که تمام الزامات مورد نظر و لازم رعایت شده بود. زارعی تاکید کرد: فدراسیون کوهنوردی پیش از این نمونه های زیاد از این دوره های آزمون را برگزار کرد. افراد زیادی در آن شرکت کردند و با مدرک آن مربی شدند. در همه این دوره ها الزامات لازم رعایت شده بود اما به هر حال اتفاقی که هفته گذشته رخ داد به دلیل یک سهل انگاری بوده است که باید بررسی شود. وی با بیان اینکه هیچ حادثه ای بدون خطا نیست، ادامه داد: این موضوع باید به طور کامل کالبدشکافی شود اما حادثه رخ داده هیچ دلیلی بر این نیست که الزامات و سخت گیری های لازم برای برگزاری دوره مورد نظر اعمال نشده است.

رئیس فدراسیون کوهنوردی در پاسخ به این موضوع که «این گونه عنوان شده که سازمان هواشناسی برای روز حادثه شرایط جوی نامساعد پیش بینی کرده بود و با این شرایط آزمون مورد نظر برگزار شد»، گفت: قرار بر این بود دوره مورد نظر در قزوین برگزار شود. اما به دلیل پیش بینی بارندگی و اینکه احتمال ریزش سنگ وجود داشت محل آن را به استان البرز تغییر دادیم. در مورد منطقه ای که آزمون را در آن برگزار کردیم پیش بینی مبنی بر بارش نداشتیم. اگر غیر از این بود چرا شاهد بارندگی نبودیم. زارعی همچنین در مورد اینکه «نسبت به مسئولیت داشتن افرادی از فدراسیون در دوره آموزشی مورد نظر و اینکه با این شرایط امکان شکایت مهیا نیست» نقد وارد شده است، تاکید کرد: وقتی خطا صورت بگیرد می توان از خطاکار با هر شرایطی شکایت کرد. افرادی هم که در فدراسیون و این دوره مسئولیت داشته اند جزو بهترین ها هستند اما در هر صورت موضوع به صورت دقیق بررسی خواهد شد.



رئیس فدراسیون کوهنوردی با تاکید بر بررسی کارشناسانه حادثه مرگ یک کوهنورد در استان البرز گفت که با مسببین این حادثه به طور حتم برخورد می‌شود

تابویی که فکری در استقلال شکست

با نظر محمود فکری تمرینات استقلال تا اطلاع ثانوی در حضور اصحاب رسانه برگزار می شود و فعلا از درهای بسته خبری نیست.

سالها بود تمرینات استقلال بنا به دلایل مختلف پشت درهای بسته انجام می شد و هواداران و اصحاب رسانه از حضور در تمرینات این تیم منع می شدند که این منجر به فاصله افتادن فراوان بین قشر هوادار با تیم می شد.

برای اولین بار در آخرین روزهای فصل پانزدهم قانون «درهای بسته» در تمرینات استقلال حاکم شد. هرچند در اولین روزهای حضور منصوریان در استقلال در لیگ شانزدهم این قانون شکست و استقبال خوبی از سوی هواداران در تمرینات صورت گرفت، اما استقلالی ها بار دیگر تمرینات خود را به پشت درهای بسته منتقل کردند تا از حاشیه در امان باشند. آبی ها که به تمرین کردن در فضایی خلوت عادت کرده بودند، در زمان شفر، استراماچونی و مجیدی هم به دلایلی از حضور هواداران و اصحاب رسانه در تمرین ممانعت به عمل می آوردند تا فاصله بین آنها و هواداران عمیق تر باشد. در همه این سالها تنها در مواردی معدود به اصحاب رسانه اجازه دقایقی حضور در تمرین داده می شد.

محمود فکری از اولین تمرین استقلال خواست قانون درهای بسته منتفی و تمرینات تیمش در ملاء عام برگزار شود که البته به دلیل شرایط کرونایی کشور، قوانین اجازه حضور هواداران را به تمرینات نمی‌دهد، اما همواره حضور اصحاب رسانه در محل تمرین آبی پوشان و تهیه گزارش و خبر از این مکان آزاد است.

فکری تابوی تمرینات پشت درهای بسته را بعد از سالها شکست و امیدوار است شرایط تیمش به نوعی پیش برود که ناچار به بازگشت به دوران پشت درهای بسته نباشد.

Pishkhan.com

با حکم وزیر فرهنگ؛ اعضای هیئت علمی جایزه کتاب سال منصوب شدند

وزیر فرهنگ و ارشاد اسلامی در احام جداگانه اعضای هیئت علمی سی‌وهشتمین دوره جایزه کتاب سال جمهوری اسلامی ایران را منصوب کرد.

سیدعباس صالحی با صدور احکامی، اعضای هیئت علمی سی‌وهشتمین دوره جایزه کتاب سال جمهوری اسلامی ایران را منصوب کرد.بر اساس احکام صادر شده، ایوب دهقانکار، محمود کمره‌ای، جواد محقق، حجت‌الاسلام والمسلمین رضا مختاری، اسماعیل بنی‌اردلان، محمد جواد مرادی‌نیا، فریبرز خسروی، مرتضی ایزدی، رضا اکبری، رسول جعفریان، حسین میرزایی، حسین یکتا و مریم حسینی به عنوان اعضای هیئت علمی سی‌وهشتمین دوره جایزه کتاب سال جمهوری اسلامی ایران منصوب شدند.

در متن حکم اعضای هیئت علمی جایزه کتاب سال جمهوری اسلامی ایران آمده است:«نظر به شایستگی علمی و فرهنگی و تجارب ارزشمند جنابعالی در حوزه پژوهش و کتاب، به موجب این حکم به مدت یک سال به عنوان «عضو هیئت علمی سی‌وهشتمین دوره جایزه کتاب سال جمهوری اسلامی ایران» منصوب می‌شوید.امید است با استعانت از خداوند متعال و بهره‌گیری از دیدگاه‌های شما و استادان و اندیشمندان دیگر، این جایزه ارزشمند بتواند در رشد و گسترش فرهنگ مکتوب کشور نقش‌آفرین باشد.»



تهیه‌کننده برنامه مطرح کرد

«نردبان» خانه مستندسازان است

اصغر احمدپور درباره فصل جدید «نردبان» بیان کرد که این برنامه بستری را فراهم می‌کند که مستندسازان آن را خانه خود بدانند.

اصغر احمدپور کارگردان و تهیه کننده برنامه تلویزیونی «نردبان» درباره فصل جدید این برنامه که مدتی است روی آنتن شبکه مستند می‌رود به خبرنگار مهر بیان کرد: برنامه «نردبان» بیش از هشت سال روی آنتن بود و از یک سابقه برخوردار است و بعد از آن تصمیم گرفته شد رویکرد برنامه تخصصی شود. ما مدتی برای این رویکرد و تغییرات، زمان خواستیم تا برنامه‌ریزی کنیم.

وی با اشاره به حضور حامد شکیبانیا در مقام مجری در فصل جدید عنوان کرد: در این فصل توانستیم از حضور آقای شکیبانیا بهره بگیریم، متن محور جلو رفتیم و شیوه‌های تخصصی در مستندسازی را در بحث‌ها مد نظر قرار دادیم. همچنین توانستیم تعامل خوبی با مستندسازان داشته باشیم من خودم همیشه مخاطب مستند بوده‌ام و در این سری برنامه تلاش کردیم به مستندهای ایران بیشتر توجه کنیم.احمدپور با اشاره به کار تیمی در این برنامه اظهار کرد: خوشحالیم حامد سلیمان زاده در بخش بین‌الملل به ما پیوست و کمک کرد تا بتوانیم گفتگوهایی با مستندسازان خارجی داشته باشیم و قدرتمند ظاهر شویم. پترا کاستا نامزد اسکار، پاتریشیا افدرهاید، ورنر هرتزوگ کارگردان بین‌المللی از جمله این افراد بودند که وزنه‌های سینمای مستند جهان هستند و خوشحالیم توانستیم مصاحبه‌های جذابی بگیریم که داده‌های جدیدی هم برای علاقمندان حوزه مستند داشت.

ایران جزیره ناشناخته برای بزرگان مستند جهان

وی با اشاره به این گفتگوها با چهره‌های جهان بیان کرد: احترامی که از بزرگان مستند جهان گرفتیم جالب توجه بود کنجکاوی آن‌ها نسبت به سینمای ایران برای خود ما جالب بود آن‌ها حتی از ما می‌خواستند فیلم ایرانی به آن‌ها برسانیم و ارتباط ما قطع نشود.

احمدپور اضافه کرد: به نظرم ایران برای این چهره‌ها جزیره ناشناخته‌ای بود. سعی کردیم با احترام سراغشان برویم و خوشحالیم با صبر و حوصله جواب ما را دادند. مصاحبه‌ای با یکی از نظریه‌پردازان مهم سینمای مستند جهان داشتیم که جواب‌هایش مثل یک مقاله پژوهشی بود و چند روزی وقت صرف شد تا جواب‌های وی ترجمه شود چون بسیار تخصصی جواب داده بود.

تهیه‌کننده «نردبان» با اشاره به تلاشی که برای این گفتگوها انجام گرفته است تصریح کرد: تحریم الزاماً اقتصادی یا سیاسی نیست و در حوزه فرهنگ هم خیلی‌ها علاقه داشتند ایران تحریم باشد اما ما دوست داشتیم بگوییم خیلی از کارها ممکن و شدنی است و با چنین نگاهی مقابله کنیم.

وی درباره اهداف برنامه در فصل جدید نیز عنوان کرد: ما کاری را انجام می‌دهیم که به آن علاقه داریم و پیش‌فرضمان این است که مخاطبان هم این علاقه و عشق را دریافت می‌کنند و برنامه را دوست دارند. همه می‌دانند شرایط سخت است به ویژه کرونا کار را سخت‌تر کرده است اما هدفمان این است بگوییم بیشتر مستند ببینیم.

مشورت با مستندسازان

احمدپور با اشاره به مشاوره‌هایی که با مستندسازان دارد، اظهار کرد: از دوستان مستندساز مشورت می‌گیریم پیروز کلانتری، محسن استادعلی، همایون امامی همیشه مشورت داده‌اند و اتفاقات خوبی رخ داد که امیدوارم ادامه دار باشد.

این تهیه کننده جوان درباره اینکه محدودیتی برای دعوت از مستندسازان داشته است، نیز گفت: چه در مدیریت قبلی و چه در مدیریت جدید هیچ محدودیتی به معنای واقعی کلمه نداشتیم. هر مستندسازی را که بخواهیم می‌توانیم بیاوریم مگر اینکه خودش نخواهد چون پیش آمده است که با مدیر شبکه رایزنی کرده‌ایم تا مستندسازی را بیاوریم اما بعد خودش نخواسته و نیامده است.

وی در پایان بیان کرد: تیمی به صورت شبانه روزی در حال کار است که از تولید تا پشت صحنه و هماهنگی برای گفتگوهای بین‌المللی را در برمی‌گیرد. ما اینجا را خانه مستندسازان می‌دانیم تا آنها بتوانند حرفشان را بیان کنند.

اصغر احمدپور درباره فصل جدید «نردبان» بیان کرد که این برنامه بستری را فراهم می‌کند که مستندسازان آن را خانه خود بدانند

بازیگر ایرانی نقش اول گرانترین فیلم اتریشی شد

انوشیروان محسنی بازیگر ایرانی برای نقش اول گرانترین فیلم سال ۲۰۲۱ اتریش انتخاب شد.

گرانترین فیلم اتریش HADES نام دارد و انوشیروان محسنی به عنوان نقش اول این فیلم در کنار بازیگران مطرح اروپا از جمله توبیاس مورتی(Tobias Morreti)، والری فلورین هوبر (Valerie Florine Huber)، رولند دورینگر (Roland düringer) و کاترینا بوهم (Katharina böhm) ایفای نقش می کند.

توبیاس مورتی (Tobias Morreti) زوج انوشیروان محسنی در این فیلم، برای مردم ایران به جهت بازی در نقش ریچارد موزر در سریال بازرس و رکس که در دهه هشتاد از شبکه سوم تلویزیون ایران پخش شد شناخته شده است.

کارگردان معروف اتریشی آندره آس کاپریوا (Andreas Kopriva) کارگردانی و هورست گونتر فیدلر (Horst Gunther Fiedler) نویسندگی HADES را بر عهده دارند و تهیه کنندگی مشترک آن با "MR" بزرگترین شرکت فیلمسازی در اتریش و "ORF" صدا و سیمای این کشور است.

گرانترین فیلم سال ۲۰۲۱ موضوعی کمدی عاشقانه دارد و قرار است برای تولید آن ۵ میلیون یورو هزینه شود.

نوید محمودی:

چاره‌ای جز اکران عمومی نداریم



کارگردان فیلم «مردن در آب مطهر» با ابراز امیدواری برای بهبود شرایط کرونایی کشور و یاداوری روزهایی که برای جشنواره فجر صفی طولانی تشکیل می‌شد، تاکید کرد که با وجود اوضاع فعلی، به چند دلیل چاره‌ای جز اکران سینمایی فیلم خود ندارد.

نوید محمودی که فیلم «مردن در آب مطهر» را به تهیه‌کنندگی برادرش جمشید محمودی در سی‌وهشتمین جشنواره فیلم فجر رونمایی کردند و طبق برنامه قرار است از ۳۰ مهر ماه آن را روی پرده ببرند درباره وضعیت اکران فیلم با تعطیلی‌های مکرر بیان کرد: در حال حاضر هیچ اطلاعی نداریم که آیا قرار است تعطیلی سینماها همچنان ادامه داشته باشد یا خیر، اما بنا بر تاریخی که از پیش تعیین شده بود (۳۰ مهر) در حال آماده کردن متریال لازم برای اکران فیلم هستیم. با این حال اگر دوباره تعطیلی‌ها تمدید شود متاسفانه باید صبر کنیم تا شرایط عادی و سینما باز شود.

او با اشاره به تصمیم قطعی برای اکران فیلمش در سینماها ادامه داد: ما به چند دلیل باید فیلم را حتماً اکران سینمایی کنیم و اولین دلیل این است که می‌خواهیم آن را به صورت آنلاین اکران کنیم و این دو به هم مربوط هستند و چاره‌ای غیر از این نیست.

وی افزود: از سوی دیگر از آنجا که قرار است جشنواره فیلم فجر برگزار شود، طبیعتاً فیلم‌های بسیار زیادی به سال آینده موکول می‌شوند که شرایط را پیچیده‌تر می‌کنند و چون ما هم پروانه نمایش داریم بهتر است فیلم را اکران کنیم. البته می‌دانم که این شرایط فقط محدود به ما نیست و همه فیلم‌ها این روزگار را دارند. اما باید توجه کنیم که در همین شرایط فعلی حدود ۱۵ فیلم اکران شده و اگر «مردن در آب مطهر» و چند فیلم دیگر هم اکران شوند باز هم پیش از جشنواره فجر امسال، هنوز نزدیک به ۱۵ فیلم از جشنواره فجر سال قبل باقی می‌ماند. این‌ها جدا از حدود ۸۰ تا ۹۰ فیلمی است که در سال گذشته تولید شده و در جشنواره فجر حضور نداشتند. ضمن اینکه امسال هم حدود ۲۰ فیلم در حال تولید هستند یا از اواخر سال قبل کار خود را شروع کرده‌اند؛ پس یعنی یک سبد پر از فیلم برای اکران در سال آینده خواهیم داشت.

محمودی گفت: در کنار تمام این مسائل یک دلیل دیگر ما برای اکران در شرایط فعلی این است که از اواخر مهر ماه نمایش‌هایش جهانی فیلم «مردن در آب مطهر» با فستیوال بوسان شروع می‌شود که آن‌ها هم با سالن‌های ۵۰ نفری فیلم‌ها را نمایش می‌دهند، اما برای داورهای خارجی ممکن است مجبور شوند فیلم‌ها را به صورت آنلاین نمایش دهند و با این احتمال که حتی به اندازه یک درصد ممکن است در این نمایش آنلاین فیلم به صورت غیرقانونی منتشر شود، بهتر است قبلا آن را در داخل کشور اکران کرده باشیم، به همین دلیل قصد داریم همزمان با نمایش جشنواره‌ای فیلم آن را در داخل کشور هم اکران کنیم.علی شادمان، ندا جبرائیلی، متین حیدرنیا، صدف عسگری، سوگل خلیق، علیرضا آرا، امیررضا رنجبران، خیام وقار، پیمان مقدمی، مهتاب جعفری، فرید اسحاقی، فاطمه شکری، محیا رضایی، فاطمه میرزایی و علیرضا مهران بازیگران این فیلم هستند.

پیشخوان
Pishkhan.com

پیشخوان
Pishkhan.com

افکار

• روزنامه اجتماعی، فرهنگی، سیاسی
• صاحب امتیاز و مدیر مسوول: سیدحکمت‌الله موسوی
• زیر نظر شورای سردبیری
• نشانی: تهران، تقاطع سمیه و مفتح، خیابان سمیه، پلاک ۱۰۸- ۱۱۰، واحد ۱۴

• آگهی های خصوصی: ۸۸۳۵۶۵۸۶-۸۸۳۵۶۵۹۶
• آگهی های دولتی تهران: ۹-۶۶۵۶۷۷۶۷
• آگهی های شهرستان: ۸۸۳۰۷۵۸۰-۸۸۳۱۷۹۱۵ ۸۸۸۶۲۶۹۲

AfkarPress@ AfkarPress_ir@ www.afkarpress.ir

سه شنبه ۲۲ مهر ۱۳۹۹ • شماره ۲۸۷۵ • سال نهم

آخر لزوم بهره مندی از خدمات بانکداری الکترونیک با افزایش شیوع کرونا

نظر به افزایش شیوع ویروس کرونا در برخی استان های کشور و اعمال محدودیت و تعطیلی برخی مراکز پایتخت، بانک ملی ایران بار دیگر از مشتریان و هموطنان ارجمند درخواست دارد به منظور مهار این بیماری، نسبت به بهره مندی از خدمات بانکداری الکترونیک و حضور حداقلی در شعب این بانک توجه ویژه تری داشته باشند.

به گزارش روابط عمومی بانک ملی ایران، این بانک در راستای کمک به قطع زنجیره انتقال ویروس کرونا علاوه بر توسعه خدمات بانکداری الکترونیک خود، اقدامات دیگری نیز برای کاهش مراجعه مشتریان به شعب انجام داده که در این راستا می توان به تمدید تاریخ انقضای ملی کارت ها به صورت خودکار تا پایان شهریور ماه سال آینده اشاره کرد. همچنین سقف انتقال وجه کارت به کارت (شتابی و درون بانکی) از طریق درگاه‌های اینترنتی، خودپردازها و کیوسک بانک ملی ایران از مبلغ ۳۰ میلیون ریال در هر شبانه روز از مبدأ هر کارت به ۶۰ میلیون ریال افزایش یافته است.

مشتریان بانک ملی ایران همچنین می توانند با بهره مندی از سامانه بام و اپلیکیشن بله بسیاری از خدمات شعبه را به صورت غیرحضوری و بدون محدودیت زمانی دریافت کنند.

همچنین دستگاه های خودگردان، اپلیکیشن ۶۰، نشان پرداخت و دستگاه های VTM نیز از دیگر خدمات بانک ملی ایران برای بی نیازی مشتریان از مراجعه به شعب هستند.

مشتریان با سامانه بام می توانند خدمات دریافت صورتحساب، خرید شارژ، انتقال پول در قالب کارت به کارت، انتقال وجه بین بانکی در قالب «پایا» و «ساتنا»، «بام» سازمانی، پرداخت اقساط، قابلیت مدیریت حساب ها و بودجه ریزی و خدمات دریافت گواهی تمکن مالی، پرداخت قبوض و... را دریافت کنند.

با همراه بام (بام به روز رسانی شده) نیز امکان انتقال وجه حسابی درون بانکی و شتابی، کارت به کارت، پرداخت قبوض خدماتی از طریق بارکدخوان، پرداخت اقساط تسهیلات، خرید شارژ، شارژ خودکار، مانده کارت، صورتحساب تسهیلات، افزودن تسهیلات دیگران، استعلام برگه چک، خرید بسته اینترنت، نیکوکاری و... فراهم است.

اپلیکیشن بله امکان کارت به کارت، خرید شارژ، پرداخت قبوض، استعلام و پرداخت تسهیلات، پرداخت خلافی خودرو، پرداخت عوارض خروج از کشور، امور خیریه و... را برای کاربران خود فراهم کرده است و با نشان پرداخت نیز پرداخت وجه از طریق QR CODE امکان پذیر شده که این قابلیت جایگزینی برای کارت های بانکی است.

مشتریان بانک ملی ایران در اپلیکیشن ۶۰ می توانند خدماتی مانند رمز یکبار مصرف اول و دوم، امکان سفارش و آماده سازی کارت هدیه، کارت به کارت، اعلام مانده کارت سکه، پرداخت قبض، خرید شارژ و خرید بلیت اتوبوس های بین شهری و هواپیما و... را دریافت کنند.

بانک ملی ایران با توجه به داغ بودن تب و تاب ورود با بازار بورس، بازویی را هم در اپلیکیشن «بله» طراحی کرده تا مشتریان بتوانند با کمترین محدودیت زمانی و مکانی اقدامات لازم برای ورود به این بازار را انجام دهند.



چقازردی خبر داد

پرداخت ۱۸ هزار و ۶۰۰ میلیارد ریال تسهیلات توسط بانک سپه به اقشار کم درآمد جامعه

مدیرعامل بانک سپه اعلام کرد: این بانک برای حمایت اقشار کم‌درآمد جامعه ۴۱۰ هزار فقره تسهیلات در قالب تسهیلات اشتغال‌زایی خانواده‌های تحت پوشش کمیته امداد امام خمینی (ره) و سازمان بهزیستی، بهسازی و نوسازی مسکن روستایی، قرض‌الحسنه ازدواج و ودیعه مسکن از سال ۱۳۹۵ تا پایان شهریورماه سال جاری پرداخت کرده است

مدیرعامل بانک سپه اعلام کرد: این بانک برای حمایت اقشار کم‌درآمد جامعه ۴۱۰ هزار فقره تسهیلات در قالب تسهیلات اشتغال‌زایی خانواده‌های تحت پوشش کمیته امداد امام خمینی (ره) و سازمان بهزیستی، بهسازی و نوسازی مسکن روستایی، قرض‌الحسنه ازدواج و ودیعه مسکن از سال ۱۳۹۵ تا پایان شهریورماه سال جاری پرداخت کرده است.

محمدکاظم چقازردی ضمن اشاره به روند صعودی کمک‌های بانک سپه به اقشار کم‌درآمد جامعه، افزود: رقم تسهیلات پرداختی بانک سپه به اقشار کم‌درآمد در این مدت ۱۸ هزار و ۶۰۰ میلیارد ریال بوده است.

مدیرعامل بانک سپه ضمن تأکید بر ضرورت حمایت بانک‌های کشور از اقشار آسیب‌پذیر جامعه به‌ویژه در شرایط اقتصادی فعلی، تصریح کرد: بانک سپه برای کمک به خوداتکایی خانواده‌های تحت پوشش کمیته امداد امام خمینی (ره) و سازمان بهزیستی از سال ۱۳۹۵ تا پایان شهریورماه سال جاری ۳۵ هزار و ۲۹۰ فقره تسهیلات به مبلغ ۶ هزار و ۶۶۱ میلیارد ریال برای اشتغال این خانوارهای واجدالشرایط پرداخت کرده است.

چقازردی در مورد اقدامات بانک سپه در زمینه حمایت از بهسازی و نوسازی مسکن روستایی گفت: این بانک از سال ۱۳۹۵ تا پایان شهریورماه سال جاری ۱۱ هزار و ۲۲۵ میلیارد ریال بابت بهسازی و نوسازی ۳۸ هزار واحد مسکونی در روستاهای کشور پرداخت کرده است.

مدیرعامل بانک سپه ضمن تأکید بر حمایت از اقشار آسیب‌پذیر جامعه، تصریح کرد: این بانک برای کمک به اقشار کم‌درآمد آسیب‌دیده از بیماری کرونا ۸ هزار و ۱۸۵ فقره تسهیلات به مبلغ هزار و ۵۶۰ میلیارد ریال در قالب ودیعه مسکن به سرپرستان خانواده‌های واجد شرایط اعطا کرد.

افزایش پرداخت تسهیلات قرض‌الحسنه ازدواج در بانک سپه

مدیرعامل بانک سپه در مورد پرداخت تسهیلات قرض‌الحسنه ازدواج، گفت: برای کمک به تسهیل ازدواج جوانان این بانک از سال ۱۳۹۵ تا پایان نیمه نخست سال جاری ۳۲۹ هزار فقره وام ازدواج ارزان‌قیمت به زوج‌های جوان پرداخت کرده است.

وی رقم پرداختی بانک سپه بابت تسهیلات قرض‌الحسنه ازدواج در این مدت را ۶۶ هزار و ۵۲۰ میلیارد ریال اعلام کرد.

چقازردی به روند صعودی پرداخت تسهیلات قرض‌الحسنه ازدواج در بانک سپه طی پنج سال اخیر اشاره کرد و گفت: تعداد وام ازدواج پرداختی این بانک از ۵۵ هزار فقره در ۱۳۹۵ به حدود ۷۳ هزار فقره در سال گذشته رسید و در نیمه نخست سال جاری بیش از ۳۰ هزار فقره تسهیلات قرض‌الحسنه ازدواج به زوج‌های جوان پرداخت شده است.وی افزود: بانک سپه در شش ماه اول سال جاری ۱۵ هزار و ۸۶۰ میلیارد ریال تسهیلات قرض‌الحسنه ازدواج پرداخت کرده است.

اعلام آمادگی بانک توسعه صادرات جهت کمک به صادر کنندگان

مدیر عامل بانک توسعه صادرات ایران از آمادگی این بانک جهت کمک به صادر کنندگان کشور در ایفای تعهدات ارزی خبر داد.دکتر علی صالح آبادی در دیدار با محمد باقری نماینده بناب در مجلس شورای اسلامی و جمعی از صادر کنندگان این شهرستان، گفت: با توجه به شرایط ویژه کشور اگر مشتری این بانک به هر دلیلی نتوانست کالای خود را صادر کند، مشمول جریمه عدم صدور نخواهد شد.در مورد جریمه صادر کنندگان به بهانه جابه جایی کالای صادراتی نیز اظهار داشت: به هیچ عنوان صادر کنندگان نباید به بهانه تغییر کالای صادراتی مشمول جریمه شوند.

وی اعلام کرد: بانک توسعه صادرات به منظور رفع مشکل صادر کنندگان در زمینه تغییر کالای صادراتی به شعب خود بخشنامه ای را ابلاغ خواهد کرد.

ارزش گذاری پایین املاک یکی دیگر از مسائل مطرح شده در این جلسه بود که صالح آبادی با تایید این مطلب، گفت: با توجه به نرخ تورم ایجاد شده در کشور، لازم است در زمینه ارزشگذاری وثائق مشتریان، بازنگری کنیم.

مدیرعامل بانک توسعه صادرات ایران با اعلام اینکه عمده صادر کنندگان کشور خواهان ایفای کامل تعهد ارزی خود هستند، گفت: بانک توسعه صادرات با استفاده از همه ظرفیت های خود آماده کمک به صادر کنندگانی است که در روند ایفای تعهد صادراتی خود به چالش های فنی و ساختاری برخورد کرده اند.



اهدای بسته‌های نوشت‌افزار به دانش آموزان کم‌بضاعت از سوی بانک پارسیان

بانک پارسیان در راستای اجرای برنامه‌های مسئولیت اجتماعی و فعالیت های نیکوکارانه خود، تعداد ده هزار بسته نوشت افزار به دانش آموزان کم بضاعت مناطق کمتر برخوردار اهدا کرد.

این اقدام مقارن با آغاز سال تحصیلی و در قالب طرح» پویش مشق احسان»، با اختصاص بخشی از هزینه تبلیغاتی بانک جهت امور نیکوکارانه، به تعداد ده هزار بسته نوشت افزار برای تخصیص به دانش آموزان کم بضاعت انجام شد.

بنابر این گزارش این بسته‌ها شامل ماسک، نوشت افزار ایرانی- اسلامی و کلاسور است که در دهه اول مهر ماه توسط یکصد و بیست ونه شعبه برگزیده بانک پارسیان بین دانش‌آموزان مناطق کمتر برخوردار سراسر کشور توزیع شد.

روزنامه اجتماعی، فرهنگی، سیاسی • ۸ صفحه • ۲۰۰۰ تومان • سال نهم • شماره ۲۸۷۶ • چهارشنبه ۲۳ مهر ۱۳۹۹

روزنامه صبح ایران

افکار



وزیر راه:

دولت آماده تحویل زمین ۹۹ ساله به سازندگان مسکن استیجاری است

ایران و عراق توافق کردند

آغاز تردد تانکرهای سوخت



سخنگوی دولت در نشست خبری:

تصمیمات سخت‌گیرانه ادامه دارد

Pishkhan.com

۸ آخر

رئیس مجلس:

حق آبه هیرمند و ارتباطات مرزی حتما باید پیگیری شود

۳ اقتصاد

مدیر نظارت بر نهادهای مالی سازمان بورس مطرح کرد

ارائه درخواست عرضه صندوق ETF سوم به سازمان بورس

٤ جامعه

رییس سازمان غذا و دارو:

ماسک ۳ لایه را بیشتر از ۱۳۰۰ تومان نخرید

فرمانده کل سپاه:

آرایش سپاه برای مقابله با کرونا جنگی است



فرمانده کل سپاه با تاکید بر این که آرایش امروز ما آرایش جنگی برای مقابله با کرونا است گفت: ظرفیت امروز سپاه در تمام کشور چه در نیروی زمینی، چه دریایی و چه در بیمارستان‌ها و بسیج هم محیا و هم در میدان است.

سرلشکر پاسدار حسین سلامی در نشست وزیر و معاونان وزارت بهداشت افزود: میدان مبارزه با کرونا، آزمایش بسیار بزرگی بود که جامعه پزشکی و درمانی را با مفاهیم خیلی زنده و زیبا و درخشانی مثل شرافت، فداکاری، وفاداری، ایثار و از خود گذشتگی معنا بخشید و به تصویر کشید. تصور من این است که خیلی در ارتفاع بخشیدن شخصیت جامعه پزشکی موثر بود و همچنان این تاثیر برقرار است.

وی ادامه داد: یک حماسه خلق شده است و چیزی فراتر از یک کار حرفه است. تلاش‌های حرفه‌ای ارزشمند است ولی این تلاش‌های حرفه ای با معانی دیگری پیوند می خورد که از آن گذشت، ایثار، ترجیح دادن حیات دیگری برخود و فداکردن سلامت خود برای سلامت بخشیدن به جامعه معنا می شود بسیار زیبا است و یک فرهنگ خیلی درخشان و برجسته در جامعه ما در حال شکل گیری است.

فرمانده کل سپاه گفت: کسانی که در عرصه درمان کرونا نقش قوی ایفا کردند خیلی در آفرینش این بعد از فرهنگ جامعه که یک بعد افتخارآفرینی است و اصلا تراز شخصیت ملی ما را در سطح نظام بین الملل بسیار بالا برد و بهبود بخشید و افتخار آفرید بنابراین وظیفه خود می دانیم که در کنار وزارت بهداشت که پرچمدار بزرگ سلامت کشور هستند و این مسیر درخشان را باز کردند و به جامعه هم تعادل و هم آرامش و ثبات و امنیت روحی و روانی بخشیدند باشیم.وی ضمن تشکر از وزیر بهداشت و معاونان آنها گفت: می دانیم که کارهای پزشکی چقدر خستگی دارد و البته فقط می دانیم و حس کردن آن متفاوت است و کاملا قابل مقایسه است با افتخارات بزرگی که در دوران پرافتخار دفاع مقدس خلق شده است و هیچ تفاوتی نمی کند. شاید این صحنه خیلی سخت تر از دفاع مقدس باشد که این آزمایش هم افتخار آمیز و سرافرازانه برای نظام و جامعه پزشکی ما بوده است.

سرلشکر سلامی افزود: این یک واقعیت است که جامعه پزشکی ما چگونه در مبارزه با کرونا تلاش کردند و ما صمیمانه از وزارت بهداشت و همه روسای دانشگاه های علوم پزشکی در سطح استانها و ستادهای استانی کرونا و خصوصا کادرهای درمانی که در خط مقدم این نبرد بزرگ و جهانی درگیر هستند.

وی یادآور شد: این مبارزه بسیار ارزنده است و مطمئن هستم ملت قدر این مساله را می داند اما آنچه مهم تر است این است که تلاش‌ها در لوح الهی محفوظ و ثبت است و ضامن سلامت و سعادت این عزیزان در این دنیا و سعادت اخروی و ابدی همه عزیزان خواهد بود. وظیفه خود می دانستم به نیابت از همه پاسداران و بسیجیانی که در کشور از انقلاب و نظام و امنیت کشور دفاع می کنند این تشکر و ارادت صمیمانه را به همه عزیزان کادر پزشکی و شهدای والای مقام این حوزه تقدیم کنم و درود می فرستیم بر آنها و آرزو داریم با شهدای کربلا محشور شوند.

سرلشکر سلامی یادآور شد: قطعا یاد آنها در حافظه مردم ثبت خواهد شد و نقش‌های ماندگار آنها همیشه جاودان خواهد بود و مثل یک سلسله ستارگان درخشان همیشه در سپهر افتخارات ایران خواهند درخشید و شایسته است که همه ارادت را نثار و تقدیم به روح پرفتوح آنها کنیم.

فرمانده کل سپاه گفت: پیرو فرمایشات گذشته و هم فرمایشات اخیر و جدید رهبر معظم انقلاب و فرمانده کل قوا باز هم اعلام کنیم که با همه ظرفیت‌هایی که چه در سطح بیمارستان‌های ثابت و سیار و چه در سطح بسیج جامعه پزشکی سپاه می تواند انجام دهد و دارد انجام می دهد که در اختیار داریم و همینطور در عرصه های مختلف دیگر کاملا محیا هستیم.

وی با تاکید بر این که آرایش امروز ما آرایش جنگی برای مقابله با کرونا است گفت: ظرفیت امروز سپاه در تمام کشور چه در نیروی زمینی، چه دریایی و چه در بیمارستان ها و بیمارستان بقیه الله و بسیج هم محیا و هم در میدان هستیم و هم آماده برای پذیرش نقشهای جدیدتر هستیم.

فرمانده کل سپاه با تاکید بر این که آرایش امروز ما آرایش جنگی برای مقابله با کرونا است گفت: ظرفیت امروز سپاه در تمام کشور چه در نیروی زمینی، چه دریایی و چه در بیمارستان‌ها و بسیج هم محیا و هم در میدان است

سازمان جهانی بهداشت:

رها کردن کرونا برای دست‌یابی به ایمنی جمعی غیرعلمی و غیراخلاقی است

مدیرکل سازمان جهانی بهداشت تاکید کرد اجازه دادن به گردش آزاد ویروس خطرناک کرونا که هنوز به خوبی شناخته نشده برای دستیابی به ایمنی جمعی، موجب ابتلا و مرگ‌های غیرضروری می‌شود.

«تدروس آدهانوم» مدیرکل سازمان جهانی بهداشت با تاکید بر این که استراتژی ایمنی جمعی با هنجارهای اخلاقی مطابقت ندارد، گفت هرگز در طول تاریخ پزشکی از این استراتژی در برابر بیماری استفاده نشده است.

به گزارش خبرگزاری روسی «تاس»، آدهانوم در جلسه‌ای در ژنو گفت استفاده از راهکار گردش آزاد ویروس در جوامع بشری غیرقابل قبول است. وی گفت: هرگز در تاریخ بهداشت عمومی از مصونیت جمعی به عنوان راهکار پاسخ به یک شیوع آن‌هم از نوع همه‌گیری استفاده نشده است. این از نظر علمی و اخلاقی مسئله‌ساز است.

وی افزود: «ما درباره ایمنی در مقابل کووید-۱۹ شناخت کافی نداریم. گرچه اغلب افراد مبتلا شده در چند هفته اول ایمن می‌شوند، هنوز نامشخص است که این ایمنی چقدر قوی یا پایدار خواهد بود یا در افراد مختلف چه تفاوتی دارد.» او در ادامه از نمونه‌هایی یاد کرد که افراد دو بار به این بیماری مبتلا شده‌اند.

مدیرکل این سازمان جهانی در ادامه گفت اغلب مردم در بیشتر کشورها همچنان مستعد ابتلا به ویروس هستند. او سپس به مطالعاتی اشاره کرد که طبق آن‌ها کمتر از ۱۰ درصد مردم جهان به ویروس کووید-۱۹ مبتلا شده‌اند و تاکید کرد: گردش بدون کنترل کووید-۱۹ بین مردم باعث ابتلاها، رنج و مرگ غیرضروری می‌شود.

افکار
• شماره ۲۸۷۶
• چهارشنبه ۲۳مهر ۱۳۹۹
• سال نهم

ایران و عراق توافق کردند

آغاز تردد تانکرهای سوخت



بعد از رایزنی‌های صورت گرفته در رابطه با حل و فصل مشکل پیش آمده در مرز ایران با اقلیم کردستان و توقف تانکرهای سوخت ایرانی، دو طرف به توافق رسیدند و تردد نزدیک به ۲۷۰۰ تانکر متوقف شده آغاز شده است.

طی روزهای اخیر به دلیل اختلاف‌نظرهایی که در رابطه با تردد تانکرهای ایرانی حاوی سوخت از مرز اقلیم کردستان وجود داشت، حدود ۱۷۰۰ تانکر در مرز باشماق و ۱۰۰۰ تانکر در مرز پرویزخان متوقف شدند و براین اساس رایزنی‌ها از سوی سرکنسول جمهوری اسلامی ایران آغاز شد و در این فاصله گمرک نیز اعلام کرد که تا زمان تعیین تکلیف امکان پذیرش و تردد در این مرزها وجود ندارد.

اما تازه‌ترین اعلام لطیفی سخنگوی گمرک ایران از انجام توافق بین طرفین و حل موضوع حکایت دارد.

طبق توضیح وی، قرار بر این شده که در مرحله‌ی اول ۱۷۰۰ تانکر حاوی سوخت که متوقف شده در مرز باشماق و ۱۰۰۰ تانکر مرز پرویزخان تردد کنند که ۵۰درصد آن به صورت حمل یکسره وارد عراق شده و ۵۰ درصد دیگر ترانشیپمنت خواهد بود؛ به طوری که سوخت را در مخزن‌های تعبیه شده در مرز تخلیه و از آنجا کامیون‌های عراقی کالا را حمل خواهند کرد.

سخنگوی گمرک ایران ادامه داد: اما بعد از اتمام کامیون‌های متوقف شده شرایط به گونه‌ای خواهد بود که تمامی تانکرها به صورت حمل یکسره وارد عراق می‌شوند، با این تفاوت که کامیون‌های عراقی هم می‌توانند سوخت را از مبدا به مقصد منتقل کنند. براین اساس دیگر انتقال به صورت ترانشیپمنت نخواهد بود.

ماجرای توقف تانکرهای حاوی سوخت ایرانی در مرز اقلیم کردستان به این بر می‌گردد که در گذشته و تا حدودی قبل از کرونا جابه‌جایی سوخت به صورت حمل یکسره انجام می‌شد، اما همزمان با کرونا و به دلیل مسائل مربوط به پروتکل‌های بهداشتی عراق تصمیم گرفت تا ورود سوخت به صورت ترانشیپمنت انجام شود؛ به طوری که کامیون‌های ایرانی باید در مرز سوخت را در مخازن تعبیه شده تخلیه و کامیون‌های عراقی آن را بارگیری و انتقال دهند که این موضوع با توجه به طولانی شدن فرآیند امکان تخلیه سریع و جابه‌جایی را تا حدودی تحت تاثیر قرار داد.

اما در ادامه تصمیم بر این شد تا انتقال سوخت به طور همزمان به صورت ترانشیپمنت و یکسره انجام شود، گفت: ولی چون در مرز پرویزخان امکان ترانشیپمنت بیشتر فراهم بود، کامیون‌های عراقی نیز بابت انتقال کالا از مرز تا مقصد کرایه مناسبی دریافت می‌کردند و از سویی به نوعی رقابت با کامیون‌های ایرانی به شمار می‌آمد، اما با توجه به این که حمل یکسره کامیون های ایرانی نیز به آن اضافه شد تا حدودی موجب اعتراض برخی عراقی‌ها نسبت به این موضوع شد که مشکلاتی برای کامیونداران ایرانی در مسیر باشماق ایجاد شد و رانندگان نگران تردد بودند.



سخنگوی دولت در نشست خبری:

تصمیمات سخت‌گیرانه ادامه دارد

سخنگوی دولت با بیان اینکه تعطیلی راه حل مناسب مقابله با کرونا نیست، گفت: در ستاد ملی کرونا تصمیم گرفتیم تعطیلی مشاغل پرخطر را هفته به هفته تمدید کنیم.

علی ربیعی سخنگوی دولت با بیان اینکه در آستانه سالروز رحلت پیامبر(ص)، شهادت امام حسن مجتبی (ع) و امام رضا (ع) قرار داریم، گفت: اسلام دین رحمت و حضرت رسول (ص) نماد عطوفت و رحمانیت است.

ربیعی افزود: پیامبر اسلام با جمله نورانی انی بعثت لاتمم مکارم الاخلاق فلسفه بعثت را اخلاق و تزکیه فرد و جامعه معرفی کردند. امروز بیش از هر زمانی در دوران دشواری ها و سختی ها به الگوی اخلاقی بزرگان دین که همانا اتکا به خداوند، صبر و حسن سلوک در میان هم است نیازمندیم.

وی تاکید کرد: ملت ایران با عشق به ائمه اطهار زیسته اند و در شرایط مختلف در فرازها و سختی با الگوگیری از مشی و آموزه های آنان از گذار سخت تاریخی گذشته‌اند.

سخنگوی دولت گفت: در مورد کرونا، در جلسه قبلی ستاد ملی مقابله با بیماری کرونا به علت نادیده گرفتن حفظ جان افراد توسط عده ای، به ناچار تصمیمات سخت گیرانه تر اتخاذ شد و این پایان تصمیمات سختگیرانه نیست.

ربیعی اظهار کرد: این سخت گیری‌ها از جمله جرائم انجام شده فقط برای حفظ جان شهروندان است و هدف اصلی توجه جامعه به رعایت دستورالعمل های بهداشتی و اهمیت حفظ جان انسانهاست.

وی ادامه داد: اساسا جریمه هدف نیست، جریمه یک ابزار است، هشدار برای خودکنترلی است و ایجاد اتفاق عمومی ذهنی برای رعایت دستورالعمل های بهداشتی است، سیاست‌های تنبیهی و نظارت عمومی را می‌طلبد.

سخنگوی دولت گفت: ستاد ملی بدنبال این است که رعایت دستورالعمل های بهداشتی اعم از رعایت فاصله اجتماعی، استفاده از ماسک و شستشوی مرتب دست ها آنچنان باید نهادینه شود که تخلف از دستورالعمل به یک امر ناهنجار تبدیل شود.

ربیعی در خصوص رعایت دستورالعمل های بهداشتی در کشور گفت: نانوایی‌ها و رستوران‌ها بیشترین اخطار بهداشتی دریافت کرده اند. متاسفانه رعایت پروتکل بهداشتی در سطح کشور به ۴۲ درصد و در تهران به ۳۲ درصد رسیده است. استفاده از ماسک در سطح کشور کاملا کاهش یافته است. البته استفاده از ماسک در تهران از خانه تا خانه در حال افزایش است.

وی تاکید کرد: در این مدت ۶هزار و ۷۲۸ مدرسه به دلیل عدم امکان رعایت پروتکل‌های بهداشتی از حضوری به غیرحضوری تبدیل شده اند. تعداد زیادی از مراکز نیز اخطار گرفتند و پلمب شدند.

سخنگوی دولت گفت: همچنین در جلسه ستاد ملی مطرح شد که علت بالا بودن آمار جان باختن افراد در مدت اخیر، دیر مراجعه کردن به مراکز درمانی و پیشرفته شدن بیماری بوده است و یک بررسی دیگر هم نشان می دهد ابتلای خانوادگی شدت گرفته است و این نشان از عدم رعایت مسائل بهداشتی در سطح خانواده ها است.

ربیعی تصریح کرد: در همین راستا مقرر شد وزارت بهداشت با افزایش سریع کمیت و کیفیت غربال گری با اضافه شدن ۱۰ هزار تست در روز نسبت به روزهای گذشته جهت شناسایی مبتلایان تسریع بخشد.

وی در ادامه با اشاره به مصوبات دولت در ستاد اقتصادی، گفت: برای حمایت از کشاورزان موضوع خرید تضمینی محصولات مختلف یکی از سیاست‌های دولت است و به همین منظور هم هزار میلیارد تومان به سازمان مرکزی تعاون روستایی تسهیلات اختصاص یافت تا خرید های تضمینی به موقع صورت گیرد. سازمان مذکور برنامه عملیاتی خرید محصولات کشاورزی را پیش بینی خواهد کرد.

سخنگوی دولت گفت: با شروع فصل بارندگی برای تکمیل پروژه های زهکشی ۳۰۰ میلیارد تومان برای زهی کشی دشت میشان برای اجرای پروژه های پیشگیرانه اختصاص یافت.

ربیعی در ادامه گفت: در راستای سیاست های همسایگی و گسترش روابط با همسایگان مجوز امضای موافقتنامه تجارت ترجیحی بین دولت‌های ایران و افغانستان اتخاذ شد. قطعا این امر به گسترش تجارت و امنیت مرزها و افزایش درآمد فعالیت های اقتصادی در مرز و بهبود شرایط هر دو جامعه و مردم کمک خواهد کرد.

وی افزود: ما کماکان در تمام مرزها به دنبال صلح و افزایش تجارت هستیم و هنوز هم معتقدیم بهترین راه حل صلح برای منطقه طرح صلح هرمز است. باز هم همگان را به همکاری در این زمینه دعوت می کنیم.

سخنگوی دولت گفت: دولت به منظور افزایش توان تولیدی و خدماتی کشور و حمایت از کالای ایرانی موضوع نحوه واگذاری مطالبات قراردادی (فاکتورینگ) را تصویب کرد. این شیوه در تامین مالی زنجیره تامین کمک زیادی به تولید گران و عرصه کنندگان خدمات خواهد داشت.

ربیعی ادامه داد: همچنین در روزهای اخیر بحث کمبودنان در برخی استان ها مطرح شده بود. این موضوع در دولت هم مورد بحث قرار گرفت. بررسی ها نشان داد هیچ علت خاص و نگران کننده ای برای این مسئله منطقه ای وجود نداشته است. برخی علل منطقه ای اعم از سودجویی برخی واحدهای صنفی و نیز قاچاق آرد این مشکل مقطعی و منطقه ای را به وجود آورده است.

وی تاکید کرد: بطور کلی ما هیچ کمبودی در کل کشور نداریم. خودکفایی ما در محصول گندم کماکان برقرار است و تولید ما رو به افزایش است و ذخایر مناسبی هم داریم.

سخنگوی دولت با بیان اینکه در هفته ی گذشته خوشبختانه در پرتو تعاملات دیپلماتیک، جمهوری آذربایجان و جمهوری ارمنستان حول یک آتش بس انسانی به توافق رسیدند، گفت: البته در این میان شاهد یک نقض آتش‌بس دردناک بودیم که در خاک و خون غلطیدن تعدادی از زنان، کودکان و اهالی بی گناه شهر گنجه نقطه اوج آن بود. گنجه شهر نظامی گنجوی در فراسوی تعلق آن به جمهوری اذربایجان، ضمناً ستاره ای است در کهکشان ادب و فرهنگ جهانی و ادبیات فارسی.

ربیعی تصریح کرد: همانطور که بارها گفته ایم ما از هر گونه ابتکاری که بتواند موجب توقف جنگ میان آذربایجان و ارمنستان، برقراری آتش بس و جلوگیری از کشته شدن انسانها گردد، حمایت می کنیم. در این راستا از همان ابتدای شروع درگیریها و در جریان گفتگوهای رئیس جمهور و وزیر امور خارجه کشورمان با همتایان خود در دو کشور ارمنستان و جمهوری آذربایجان و مقامات سایر کشورهای منطقه و همچنین موضع گیری‌های سایر مسئولین رسمی کشورمان، جمهوری اسلامی ایران آمادگی خود را جهت میانجیگری، کمک به حل بحران و کاهش تنش بین دو کشور اعلام کرده است.

وی افزود: ایران یکی از کنشگران معدودی است که با همه طرفین و کنشگران این موضوع اعم از دو طرف درگیر و طرف‌های دیگر منطقه‌ای روابط خوبی دارد. از این بعد، ما جایگاه ویژه‌ای داشته و رسالت مهمی داریم. براین اساس سعی کردیم به شکل دوجانبه با هر دو پایتخت در ارتباط مستمر باشیم».

سخنگوی دولت گفت: دسترسی یکسانی به خاطر سیاست‌های درست قبلی وجود دارد. ما باید با کنشگران منطقه‌ای در ارتباط باشیم. ما از توقف خصومت ها در منطقه ناگورنو-قره باغ به عنوان قدمی در راستای صلح استقبال می کنیم و از همسایگان خود می خواهیم که بر اساس احترام به حقوق بین الملل و تمامیت ارضی، در گفتگوهای جدی مشارکت کنند و از هرگونه اقدامی که آتش بس و نخستین گام ها به سوی دیپلماسی و صلح را متزلزل کند، بپرهیزند.

ربیعی تاکید کرد: در پایان لازم است که نگرانی و تاسف عمیق دولت جمهوری اسلامی ایران را از کشته شدن غیرنظامیان اعلام کنم و بر ضرورت عدم تکرار این حوادث در حالیکه منطقه و مردمان کشورهای ما بیش از هر زمانی به صلح و آرامش نیاز دارند، تاکید کنم.

سخنگوی دولت با اشاره به فرارسیدن روز دختر، گفت: روز جهانی دختر هم بهانه‌ای است تا هر سال دو تبریک به دختران ایران زمین داشته باشم. روز تولد حضرت معصومه (س) و روز جهانی دختر.

سخنگوی دولت با بیان اینکه تعطیلی راه حل مناسب مقابله با کرونا نیست، گفت: در ستاد ملی کرونا تصمیم گرفتیم تعطیلی مشاغل پرخطر را هفته به هفته تمدید کنیم

Pishkhan.com

ابتکار
• شماره ۲۸۷۶
• چهارشنبه ۲۳ مهر ۱۳۹۹
• سال نهم

مدیرعامل ایران خودرو خبر داد؛ آغاز تولید انبوه گیربکس شش سرعته طراحی داخلی

مدیرعامل ایران خودرو می‌گوید تلاش می‌شود همزمان با آغاز ماه ربیع گیربکس شش سرعته طراحی داخلی که به تولید انبوه می‌رسد را جشن بگیریم.

فرشاد مقیمی - مدیرعامل ایران خودرو - با بیان اینکه محصولات جدید ایران خودرو به تدریج به بازار عرضه می‌شود، گفت: خودروهای ۲۰۷ با سقف شیشه‌ای، ۲۰۷SD با سقف شیشه‌ای، سمند سورن سال، رانا پلاس، دنا پلاس اتوماتیک از جمله خودروهایی است که طرح جدید آن به بازار عرضه شده و خواهد شد.

وی با بیان اینکه ایران خودرو در حوزه تحقیق و توسعه اقدامات مناسبی برای خودروهای سبک و سنگین انجام داده است افزود: موتور ۳۵۵ دیزل، یورو ۵ شده است، همچنین تولید موتور ۴۵۷ در آینده‌ای بسیار نزدیک آغاز می‌شود که اتفاقی بزرگ در صنعت دیزل است زیرا تا به امروز تمام موتورهای ۴۵۷ از خارج وارد می‌شد.

مدیرعامل ایران خودرو در گفت‌وگو با خانه ملت اضافه کرد: نقشه راه تولید موتور و گیربکس خودروهای سواری در دستور کار قرار دارد و تلاش می‌شود همزمان با آغاز ماه ربیع الاول گیربکس شش سرعته طراحی داخلی که به تولید انبوه می‌رسد را جشن بگیریم تا در آینده‌ای نزدیک در خودروهای ایرانی بکار گرفته شود و انگیزه استفاده از خودروی ایرانی افزایش یابد.



مدیر نظارت بر نهادهای مالی سازمان بورس مطرح کرد

ارائه درخواست عرضه صندوق ETF سوم به سازمان بورس

مدیر نظارت بر نهادهای مالی سازمان بورس با اشاره به تغییر شرکت های مشمول عرضه سهام در ETF سوم، گفت: درخواستی به سازمان بورس برای عرضه دارا سوم ارائه شده و قرار است باقی مانده سهام سه بانک تجارت، صادرات و ملت در قالب صندوق ETF دیگری به بازار عرضه شود.پذیره‌نویسی نخستین مرحله واگذاری سهام دولتی در قالب صندوق‌های قابل معامله بورسی که شامل سهام سه بانک ملت، تجارت و صادرات و دو بیمه البرز و اتکایی بود از ۱۴ اردیبهشت تا ۳۱ اردیبهشت ماه انجام شد. این صندوق در ابتدا توانست سود معقولی را نصیب افرادی کند که در خرید واحدهای آن، مشارکت داشتند که این امر باعث شد تا پیش‌بینی اکثر کارشناسان، مشارکت بیشتر مردم برای خرید در مراحل بعد عرضه صندوق‌های ETF باشد.

در نخستین مرحله از پذیره‌نویسی صندوق‌های ETF هر کدملی توانست تا سقف دو میلیون تومان مالک واحدهای این صندوق سرمایه‌گذاری شود که یکی از مزیت‌های این واگذاری، بهره‌مندی ایرانیان از تخفیف ۲۰ درصدی برای خرید این صندوق‌ها اعلام شد.

پذیره‌نویسی صندوق دارا دوم از پنجم شهریور ماه

بعد از گذشت حدود سه ماه و نیم از عرضه سهام بانکی‌ها و بیمه‌ای‌ها از طریق صندوق‌های ETF در بورس، پذیره‌نویسی دومین مرحله از صندوق سرمایه‌گذاری قابل معامله به نام دارا دوم از پنجم شهریورماه، طبق وعده داده شده از سوی وزیر امور اقتصادی و دارایی آغاز شد.

دارا دوم شامل سهام شرکت‌های پالایشگاهی، پالایش نفت تهران (شتران)، پالایش نفت تبریز (شبریز)، پالایش نفت اصفهان (شپنا) و پالایش نفت بندر عباس (شبندر) است و بر اساس اطلاعات منتشر شده، شیوه عرضه این صندوق مانند نخستین مرحله از عرضه صندوق سرمایه‌گذاری دولتی بود.

تغییر در عرضه سهام صندوق دارا سوم

از همان ابتدا اعلام شده بود، سومین مرحله از عرضه صندوق های ETF مربوط به سهام خودرویی‌ها و فلزی‌ها خواهد بود که «حسن علایی»، معاون سازمان خصوصی‌سازی در گفت‌وگویی به خبرنگار ایرنا اعلام کرده بود: مرحله سوم از عرضه صندوق ETF در اواخر پاییز و در روزهای پایانی آذر ماه عرضه خواهد شد.با وجود اعلام خبر عرضه سهام خودرویی‌ها و فلزی‌ها در سومین مرحله از عرضه صندوق‌های ETF، هفته گذشته بود که «فرهاد دژپسند»، وزیر امور اقتصادی و دارایی اعلام کرد: دارا سوم در سه بانک ملت، تجارت و صادرات عرضه خواهد شد.

وی عرضه دارا اول، دارا دوم و دارا سوم را در جهت حمایت و تنظیم بازار سرمایه دانست.

این خبر در ابتدا حاشیه‌های زیادی را با خود به همراه داشت که روز گذشته «عباس معمارنژاد»، معاون بیمه و بانک وزیر اقتصاد در تایید خبر وزیر و اقتصاد و دارایی، گفت: باقی‌مانده سهام دولت در سه بانک ملت، تجارت و صادرات در قالب صندوق دارا سوم به مردم ارائه می‌شود. به قیمت امروز بورس ارزش این سهام ۲۴ هزار میلیارد تومان است که قرار است در قالب دارا سوم و از طریق بورس اوراق بهادار تهران به مردم ارائه شود.

زمان پذیره‌نویسی صندوق دارا سوم مشخص نیست

«راضیه صباغیان»، مدیر نظارت بر نهادهای مالی سازمان بورس روز سه شنبه درباره جزییات عرضه سومین مرحله از عرضه صندوق‌های ETF توضیحاتی را به خبرنگار ایرنا ارائه داد و اعلام کرد: درخواستی به سازمان بورس برای عرضه دارا سوم ارائه شده و قرار است باقی مانده سهام سه بانک تجارت، صادرات و ملت در قالب صندوق ETF دیگری به بازار عرضه شود.وی با بیان اینکه زمان پذیره‌نویسی صندوق دارا سوم تاکنون مشخص نشده است، گفت: با توجه به اینکه موسس این صندوق‌ها، وزارت اقتصاد و دارایی است، مسوولیت تعیین زمان پذیره‌نویسی هم برعهده آنها است که تاکنون زمان دقیقی را برای این اقدام به ما ارائه نداده‌اند.صباغیان با بیان اینکه میزان درصد سهم دولت در بیمه‌ای‌ها کمتر از بانکی‌ها بوده است، اظهار داشت: دولت باقی مانده سهام بیمه‌ای را به صورت خرد در بازار فروخت و دیگر در بیمه‌ای سهمی ندارد که بتواند آن را در دارا سوم عرضه کرد.

صباغیان درباره علت تغییر عرضه سهام خودرویی و فلزی ها به سهام بانکی‌ها در صندوق دارا سوم گفت: سازمان بورس فقط مسوولیت صدور مجوز تاسیس صندوق را برعهده دارد، دولت می‌تواند دارایی‌های خود را به صورت مستقیم (خرد یا بلوکی) یا از طریق صندوق عرضه کند، ترتیب عرضه سهام در این صندوق‌ها به عهده سازمان بورس نیست و سازمان هیچ نقشی در تعیین نوع سهام در این صندوق‌ها را ندارد.

مدیر نظارت بر نهادهای مالی سازمان بورس گفت: عرضه سهام خودرویی و فلزی مربوط به وزارت صنعت، معدن و تجارت و سازمان خصوصی سازی است، این دو نهاد باید با یکدیگر هماهنگ شوند.

وی افزود: به محض ارائه درخواست تاسیس صندوق خودرویی و فلزی به سازمان بورس، اقدام‌های لازم برای صدور مجوز تاسیس صندوق انجام می‌شود.

مدیر نظارت بر نهادهای مالی سازمان بورس به نامگذاری سومین مرحله از عرضه صندوق ETF دولتی اشاره کرد و گفت: با توجه به اینکه نخستین مرحله از عرضه صندوق‌های ETF مربوط به سهام بانکی و بیمه‌ای‌ها بود به عنوان صندوق واسطه‌گری مالی یکم نام‌گذاری شده بود و اکنون سومین مرحله از عرضه صندوق‌های ETF که باز هم مربوط به سهام بانکی ها است، برای این صندوق نام صندوق واسطه‌گری مالی دوم انتخاب شده است.

مدیر نظارت بر نهادهای مالی سازمان بورس با اشاره به تغییر شرکت های مشمول عرضه سهام در ETF سوم، گفت: درخواستی به سازمان بورس برای عرضه دارا سوم ارائه شده و قرار است باقی مانده سهام سه بانک تجارت، صادرات و ملت در قالب صندوق ETF دیگری به بازار عرضه شود

وزیر نیرو: آخرین وضعیت تفاهم‌نامه برقی ایران و عراق



وزیر نیرو با تشریح آخرین وضعیت اجرای تفاهم نامه سه بخشی ایران و عراق در حوزه برق گفت: یک بخش این تفاهم نامه اجرایی شده و دو بخش دیگر نیز از سمت ایران آماده انجام است.

رضا اردکانیان وزیر نیرو در حاشیه مراسم بهره برداری از طرح هوشمندسازی مرکز اتفاقات (هما) و جایگزینی کامل شبکه هوایی پایتخت با کابل خودنگهدار در جمع خبرنگاران در پاسخ به سوال خبرنگار مهر درباره آخرین وضعیت تفاهمنامه سه بخشی ایران و عراق در صنعت برق گفت: بخش نخست آن که مربوط به سنکرون شبکه برق ایران و عراق بود در موعد مقرر (۱ نوامبر ۲۰۱۹) انجام شد. دو بخش دیگر که شامل بخش نیروگاهی و نوسازی تجهیزات و کاهش تلفات شبکه برق عراق می‌شود نیز از سمت ما آماده انجام است و منتظر طرف عراقی هستیم.

وی تاکید کرد: هنوز دو بخش تفاهم، به امضای قرارداد منجر نشده است.

معاون هماهنگی توزیع توانیر:

امسال ۱۴ هزار کیلومتر شبکه فرسوده سیم مسی جایگزین می‌شود

معاون هماهنگی توزیع شرکت مادر تخصصی تولید، انتقال و توزیع نیروی برق ایران (توانیر) گفت: امسال ۱۴ هزار کیلومتر شبکه سیم مسی فرسوده برق با کابل خود نگهدار جایگزین خواهد شد.«غلامعلی رخشانی‌مهر» در آیین بهره‌برداری از طرح هوشمندسازی مرکز اتفاقات (هما) و جایگزینی کامل شبکه هوایی پایتخت با کابل خودنگهدار در محل شرکت توزیع نیروی برق تهران بزرگ، افزود: تاکنون جایگزینی پنج هزار کیلومتر شبکه سیم مسی فرسوده برق انجام شده، بنابراین عقب ماندگیاز برنامه باید با سرعت جبران شود.وی اضافه کرد: طرح تعویض شبکه سیم مسی فرسوده و جایگزین کردن کابل خودنگهدار در استان لرستان از ابتدای آبان‌ماه امسال اجرایی می شود.

رخشانی‌مهر، همچنین به طرح هوشمندسازی مراکز اتفاقات برق اشاره کرد و گفت: کل کشور مشمول اجرای طرح هوشمندسازی مراکز اتفاقات برق خواهد شد و در این زمینه ۲۴ برنامه و ۱۸ طرح پیش‌بینی شده است و در عین حال بزودی اپلیکیشن برق برای همه مردم راه‌اندازی خواهد شد.وی یادآورشد: حذف قبض کاغذی و برنامه‌های «۰۹۸» و «۰۹۹» از جمله برنامه‌های هوشمندسازی است، همچنین شهر هوشمند در بخش برق به زودی در تهران عملیاتی خواهد شد.

پیشخوان
Pishkhan.com

اعلام مفقودی

بدینوسیله اعلام می گردد کارت ماشین؛ برگ سبز و سند بنچاق مالکیت مادر؛ برگه معاینه فنی پژو ۲۰۶ البالویی باشماره پلاک ایران ۲۲- ۶۴۹ق۷۸ شماره شاسی ۸۳۶۵۹۲۷۸ و شماره موتور 10FSS14916686 بامالکیت اینجانب شهره ماهی صفت بشماره ملی ۰۰۵۳۱۳۶۹۱۸ مفقود گردیده و از درجه اعتبار ساقط می باشد

• شماره ۲۸۷۶
• چهارشنبه ۲۳ مهر ۱۳۹۹
• سال نهم

کاهش سفرهای مردم در هفته‌های گذشته



بر اساس آخرین اطلاعات دریافت شده سفرهای بین استانی مردم در مهر ماه با کاهش نسبت به ماه و سال گذشته مواجه شده و با توجه به این وضعیت باید منتظر ماند و دید که آمارهای ابتلا به ویروس کرونا نیز در هفته‌های پیش‌رو فروکش خواهد کرد؟ بارها مسئولان مختلف بهداشتی و اجرایی کشور به آمار سفرهای مردم و تاثیر مستقیم آن روی شیوع ویروس کرونا و گسترش آن در کشور در پی افزایش سفرهای مردم اشاره کرده‌اند اما حالا و بر اساس آخرین آمارهای دریافتی وضعیت تردد بین استانی در ۲۰ روز گذشته مهر ماه نشان از کاهش سفرهای جاده‌ای مردم دارد و باید دید چه اتفاقی برای شیوع ویروس کرونا در هفته‌های پیش رو خواهد گذاشت.

بر اساس آخرین اطلاعات دریافتی از دوربین های نظارتی، سامانه‌های ترددشمار و گشت های شعب راهداری سراسر کشور در بازه زمانی اول تا ۲۰ مهرماه سال جاری، به طور متوسط روزانه یک میلیون و ۸۰۲ هزار و ۹۸۹ تردد بین استانی ثبت شده است که در مقایسه با مدت مشابه ماه گذشته هفت درصد و نسبت به مدت مشابه سال قبل نه درصد کاهش داشته است.

چرا عده‌ای از مردم از ماسک استفاده نمی‌کنند؟

یک عضو کمیسیون بهداشت و درمان مجلس شورای اسلامی یکی از مسئولیت‌های اجتماعی دولت را تامین ماسک برای مردم به خصوص نیازمندان دانست و گفت: اگر وضعیت فعلی ادامه پیدا کند مرگ و میر ناشی از ابتلا به کرونا افزایش پیدا خواهد کرد که جلوگیری از آن مستلزم افزایش آگاهی در بین مردم و رعایت پروتکل‌های بهداشتی بخصوص استفاده از ماسک است.

سید مرتضی خاتمی اظهار کرد: باید درباره علت ماسک نزدن بخشی از جامعه آسیب شناسی شود تا بتوان راهکارهای متناسب برای آنها تمهید کرد. بخشی از جامعه به دلیل ناآگاهی نسبت به مخاطرات ابتلا به کرونا از ماسک استفاده نمی کنند، عده‌ای دیگر با این تصور که دارای بدن قوی هستند و یا این که پیش از این مبتلا شده و دیگر کرونا نمی گیرند، از ماسک استفاده نمی کنند. برخی هم تا وقتی یکی از اعضای خانواده‌شان به این بیماری مبتلا نشود، نمی توانند درک درستی نسبت به آن داشته باشد، اینها همه ناشی از ناآگاهی است.

نماینده مردم ماهنشان در مجلس ادامه داد: برخی هم با استفاده از این الفاظ که اعتقادی به کرونا ندارند از ماسک استفاده نمی کنند باید با افزایش آگاهی و آموزش از طریق رسانه‌ها مخاطرات ابتلا به کرونا را یادآور شد.



رییس سازمان غذا و دارو ضمن اشاره به مصوبه ستاد ملی مقابله با کرونا مبنی بر اجبار استفاده از ماسک از درب منزل، نسبت به هر گونه گرانفروشی ماسک از سوی مراجع توزیع و عرضه هشدار داد

گرانفروشی ماسک ممنوع

رییس سازمان غذا و دارو: ماسک ۳لایه را بیشتر از ۱۳۰۰ تومان نخرید

رییس سازمان غذا و دارو ضمن اشاره به مصوبه ستاد ملی مقابله با کرونا مبنی بر اجبار استفاده از ماسک از درب منزل، نسبت به هر گونه گرانفروشی ماسک از سوی مراجع توزیع و عرضه هشدار داد و تاکید کرد: مصرف کننده نباید ماسک سه لایه را بیش از ۱۳۰۰ تومان دریافت کند.

دکتر محمدرضا شانه ساز در نشست خبری که به بهانه توزیع ماسک ۱۳۰۰ تومانی در داروخانه ها برگزار شد، ضمن سپاسگزاری از رسانه ها به دلیل همراهی شان در دوران کرونا، گفت: آنچه که امروز برای آن جمع شده ایم، در حوزه تولید و عرضه ماسک است. قبل از شیوع بیماری کرونا، میزان تولید انواع ماسک در کشور، بسیار محدود بود و مصرف مان هم بسیار محدود بود. در عین حال بخشی از تولید علاوه بر پوشش نیاز داخلی، صادر می شد. اما با شیوع بیماری کرونا در فاز اول، نیاز کشور حدود ۲۰ برابر افزایش یافت که در کوتاه مدت امکان تامین این نیاز وجود نداشت و بر همین اساس یک ماه الی یک ماه و نیم مشکلاتی را داشتیم که نیروهای مردمی به کمک آمدند و نیاز کشور برطرف شد.

ماسک ۳لایه را بیشتر از ۱۳۰۰ تومان نخرید

وی افزود: آنچه که احساس می شود امروز باید بیشتر مورد توجه قرار گیرد، عرضه ماسک با قیمت مصوب است. به هر حال اکنون نزدیک به ۸۰ تا ۹۰ روز از اعلام رسمی قیمت ماسک برای مصرف کننده می گذرد و اعلام شده که مصرف کننده نباید ماسک سه لایه را بیش از ۱۳۰۰ تومان دریافت کند، اما متاسفانه شاهدیم که علی رغم تولید بسیار زیاد ماسک در کشور، این اقلام با رقم های بالاتر از ۱۳۰۰ تومان عملا به دست مصرف کننده می رسد.

قیمت مصوب ماسک رعایت شود

شانه ساز با بیان اینکه طبق دستور رییس جمهور حتما باید این قیمت رعایت شود، ادامه داد: بر همین اساس ظرف چند هفته گذشته پیگیری هایی با جدیتی بیشتر انجام شد و امروز اعلام می کنم که در فاز اول برنامه ریزی کردیم تا بیش از ۶۰ میلیون ماسک را که توسط ۲۳ شرکت تولیدی، تولید می شود و از طریق شرکت های پخش سراسری به داروخانه های سراسر کشور توزیع می کنند. امروز می خواهم به مردم اطلاع رسانی کنم که نباید در داروخانه و جاهای دیگر، ماسک سه لایه را بیشتر از قیمت ۱۳۰۰ تومان خریداری کنند.

توزیع روزانه ۵ تا ۶ میلیون ماسک در داروخانه ها

رئیس سازمان غذا و دارو با بیان اینکه در مواردی شاهدیم که عملا ماسک ۱۳۰۰ تومانی با قیمت بیشتری به دست مصرف کننده می رسد، گفت: از مردم می خواهیم مطالبه گر ماسک ۱۳۰۰ تومانی باشند و اجازه ندهند ماسک سه لایه با قیمت بیشتر عرضه شود. از نظر تعداد تولید هیچ مشکلی در کشور نداریم و روزانه ۲۱ میلیون ماسک در کشور تولید می شود و ۵ تا شش میلیون ماسک روزانه در اختیار داروخانه ها به عنوان مرکز اصلی عرضه ماسک قرار داده شود که برنامه ریزی آن آغاز شده است. تمرکز جدی ستاد کرونا بر عرضه ماسک در داروخانه ها است که این باور در تمام اعضای ستاد وجود دارد تا ماسک به وفور و با قیمت مصوب عرضه شود.

شانه ساز همچنین گفت: در عین حال علاوه بر داروخانه ها، فروشگاه های لوازم تجهیزات پزشکی و فروشگاه های زنجیره ای معتبر را هدف گیری می کنیم تا ماسک را با قیمت و کیفیت مورد نظر عرضه کنند. این اقدامی است که آغاز شده و با توجه به اینکه استفاده از ماسک اجباری می شود و همه باید از درب منازل ماسک بزنند، رعایت این قیمت ها برایمان بسیار مهم است. امیدواریم با اقداماتی که انجام شده و تعدادی که روزانه تحویل داده می شود، دچار مشکلی نشویم. رئیس جمهور و مسوولان ریاست جمهوری تاکیدشان بر این است که حداقل دو سوم ماسک ها باید در داروخانه و مراکز اینچنینی عرضه شود تا مردم بتوانند ماسک را با قیمت مصوب و کیفیت اصلی و آنچه مورد نظر سازمان غذا و دارو است، دریافت کنند.

وی در پاسخ به سوال ایسنا، درباره احتمال گرانفروشی به داروخانه‌ها و در نتیجه عرضه گرانتر ماسک به مردم از سوی این واحدها، گفت: قیمت مصوب ماسک را طی این روزها اعلام نکردیم بلکه مدت زیادی است که آن را اعلام کردیم. اگر مرکزی ماسکی را گرانتر فروخته یا باید جنسش مرجوع شود که با قیمت مصوب ارائه دهد و یا اینکه فاکتورها اصلاح شوند. پیشنهاد ما راه دوم است، زیرا توزیع کننده ها و تامین کنندگان باید فاکتور اصلی ارائه دهند و گرنه گرانفروشی محسوب می شود. اینکه یک واحد اعلام کند من گران خریدم و می خواهم گران هم بفروشم، با توجه به اینکه کالا قیمت مصوب و اعلام شده داشته توجیه درستی نیست و نباید تاوان گرانفروشی را مردم و مصرف کننده بپردازد. مدت هاست که این قیمت ها اعلام شده و از تولید کننده، توزیع کننده و عرضه کننده خواسته ایم که این قیمت ها را رعایت کنند.

تخلفات را به ۱۹۰ و معاونتهای غذا و دارو اعلام کنید

شانه ساز ادامه داد: حداقل ۱۰ اکیپ در شهر و استان تهران برای بازرسی قرار دادیم و در همه استان ها به فراخور شرایط استان بازرسی ها آغاز شده است. به ویژه شهرهایی که از نظر شیوع کرونا وضعیت بحرانی تری دارد، اولویت بیشتری دارند. در عین حال اگر مردم با تخلفی در این حوزه مواجه شدند، می توانند به معاونت های غذا و داروی دانشگاه های علوم پزشکی محل مراجعه کنند که در آنجا بلافاصله رسیدگی شده و اگر مورد تخلفی باشد برخورد انتظامی و قضایی از سوی معاونت ها انجام می شود. مردم می توانند از ۱۹۰ هم استفاده کنند اما توصیه ما این است که برای سرعت بیشتر به معاونت غذا و دارو دانشگاه مراجعه کرده و تماس بگیرند.

آگهی مفقودی

بدینوسیله اعلام می‌گردد برگ سبز تراکتور ۴۷۵تک دیفرانسیل بشماره موتور MT4A2W0645D بشماره شاسی N3HKTAD1CFEQ12693 بنام علی اکبر بختیاری بشماره ملی ۴۲۱۹۱۵۷۹۳۱ مفقود گردیده است و از درجه اعتبار ساقط می باشد.
۴۱۳۶

آگهی مفقودی

بدینوسیله اعلام می گردد پروانه بهره برداری کارخانه سنگبری آریا به شماره پرونده ۴۴۹۹متعلق به آقایان ولی اله بوالحسنی – هادی بوالحسنی – قاسم بوالحسنی به نشانی دورود – جنب مرکز پزشکی ام آر آی مفقود گردیده است و از درجه اعتبار ساقط می باشد.
۴۱۳۷

آگهی مفقودی

بدینوسیله اعلام می گردد برگ سبز خودروی وانت پیکان تیپ ۱۶۰۰ به شماره موتور ۱۱۴۸۷۰۰۳۹۲۲ وشماره شاسی NAAA46AA08G005168 متعلق به هادی بوالحسنی به شماره ملی ۴۲۱۹۱۶۳۹۴۸ مفقود گردیده است و از درجه اعتبار ساقط می باشد.
۴۱۳۸

آگهی مفقودی

بدینوسیله اعلام می گردد سند .کارت و برگ سبز خودرو پژو پارس مدل ۱۳۹۲ به شماره موتور 124K0228041 و به شماره شاسی NAAN01CA2DH682398 به نام محمدتقی لک به شماره ملی ۴۲۱۸۳۷۴۰۶۶ مفقود گردیده است و از درجه اعتبار ساقط می باشد.
۴۱۳۹

پیشخوان Pishkhan.com

افکار
• شماره ۲۸۷۶
• چهارشنبه ۲۳ مهر ۱۳۹۹
• سال نهم

بازدید هیئت اقتصادی «دبیر خانه مجمع تشخیص مصلت نظام از ظرفیت ریلی استان گلستان»

گـــرگان - رحمـــت ا... میرزاعلی: کمیســیون اقتصاد کلان دبیرخانه مجمع تشخیص مصلت نظام از ایســتگاه راه آهن اینچــه برون بازدیــد نمودند .سرپرســت اداره کل راه آهن شمالشــرق ۲ درجلســه ای کــه در این بازدیــد توضیحاتی درمورد ظرفیت حوزه ریلی و مــراودات بین المللی ومرکز لجستیک مرزی اینچه برون ومیزان صــادرات و واردات عنوان نمــود و افزود: مرکزلجســتیک مرزی اینچه برون محور توسعه اقتصادی استان خواهد شد.

محســن اعتمــاد در ادامــه گزارشــی از اقدامات مهم و فعالیتهای اداره کل راه آهن شمالشــرق ۲ ارائه و درمــورد قابلیت های ریلی ودرآمدهای ترانزیتی ، برنامه اجرایی جهت افزایش ترانزیت ریلی، کریدور KTI ،فعالیتهــا و کارکردهای مرکز لجســتیک مرزی اینچه برون سخنانی بیان نمود.

وی در ادامه اضافه کرد: امــروزه راه آهن در کشور جایگاه ویژه ای دارد و مرکزلجستیک اینچه برون استان گلستان وبرقراری خطوط بین المللی اســتان موجب تسهیل مراودات بین المللی شــده که در این راســتا راه آهن اینچه برون با همکاری دستگاههای اجرایی و ســرمایه گذاری بخش های خصوصی می تواند محور توســعه و شــکوفایی اقتصادی اســتان ومنطقه باشــد .در ادامه این جلسه دکتر هاشــم بیگی ضمن ابراز خرسندی از حضور در استان گلســتان ،وجود راه آهن را نعمت بزرگی برای استان دانست.



دلیل تجمیع شرکت های آب و فاضلاب شهری و روستایی

اجرای طرح یکپارچه‌ســازی شرکت های آب و فاضلاب شهری و روستایی که چندین سال درگیر نهادهای تصمیم گیری بود ســرانجام امسال به نتیجه رســید. آنطور که مدیرعامل شرکت آب و فاضلاب کشور اعلام کرده هدف از اجرای این طرح بهبود راندمان و رســیدگی بهتر به صنعت آب و فاضلاب بخش شــهری و روستایی است.

در حال حاضر حدود ۷ میلیون و ۲۰۰ هزار نفر در روستاهای سراســر کشور از آب شرب سالم و بهداشتی بهره مند هســتند و قرار است که تا یک ســال و نیم آینده به بیش از ۳ میلیون نفر از جمعیت روستایی کشــور آب شرب سالم و پایدار برســد و طبق برآوردهای صورت گرفته در پایان این دولت جمعیت روستایی بهره مند از آب شرب سالم و پایدار به بیش از ۱۰ میلیون نفر خواهد رسید.

هم‌اکنون در تمام ۳۱ استان کشور، پروژه‌های آبرسانی روستایی در حال انجام است و حدود ۴۰۰۰ قرارداد تاکنون در ایــن رابطه با بخش خصوصی منعقد شــده و این در حالی است که طبق شاخص‌های جهانی بهداشت که مبتنی بر دسترســی مردم به آب شــرب باکیفیت با مختصری پیاده‌روی است، بیش از ۹۵ درصد جمعیت روســتایی ایران بهره‌مند محســوب می‌شوند.

با این وجود برنامه دولت این است که روستاها همچون شهرها آب شرب باکیفیت به صورت لوله‌کشــی در منــازل خود دریافــت کنند و کیفیت آب شرب در روســتاها برابر با کیفیت آب شرب در شهرها باشــد. در همین راستا نیز طرح یکپارچه‌سازی شرکتهای آب و فاضلاب شهری و روستایی کلید خورده است.

محمــد رضــا جانبــاز ، مدیرعامل شــرکت مهندسی آب و فاضلاب کشور در این راستا به ایســنا گفت: تمام تلاش ما این است که تأمین آب شــهرها و روســتاها از آب‌های ســطحی افزایش پیــدا کنــد، بنابراین به این ســمت رفته‌ایم که تأمین آب شــهرها و روســتاها از آب‌های زیرزمینی کاهش و آب‌های ســطحی افزایش پیدا کند.

وی بــا اشــاره بــه اینکــه یکپارچه‌ســازی شــرکت‌های آب و فاضلاب شهری و روستایی پس از چندماه از تصویب دولت در اواخر بهمن ماه رسماً اجرایی شد، گفت: هدف این است که بتوانیم راندمان فعالیتها را بالا ببریم.

مدیرعامل شــرکت مهندســی آب و فاضلاب کشور با تاکید بر اینکه هدف ما بهبود وضعیت صنعــت آب و فاضــلاب کشــور در دو بخش شهری و روستایی اســت، تصریح کرد: در این مدت نیز شــاهد اثرات مثبت اجرای این طرح هســتیم و امیدواریم کــه بتوانیــم کارهای بیشتری را در این دو حوزه انجام دهیم.

جانباز با بیان اینکه موضوع فاضلاب روستایی پس از تکمیل پروژه‌های آبرســانی روستایی هدفگذاری بعدی شــرکت مهندســی آب و فاضلاب کشور اســت، گفت: تلاش می کنیم با بهره‌مندی از منابع داخلی شــرکت‌های آبفا، پروژه‌های فاضلاب روستایی را اجرایی کنیم.

خوشــبختانه این طرح با نــگاه مثبت برخی نمایندگان مجلس نیز روبرو شده است. طبق گفته های محمد باقری بنابی، عضو کمیسیون اقتصادی مجلس، رفع مشــکلات آب شــرب روســتاها، هدف اصلی طرح یکپارچه سازی شرکتهای آب و فاضلاب شــهری و روستایی است.

وی با تاکید بر اینکه تامین آب شــرب مردم، مهمتر از منافع فردی است، اظهار کرد: قطعاً کار یکپارچه سازی شــرکتهای آبفای شهری و روستایی، کار درســت و به جایی بوده است و ارزیابی ها هم نشــان می دهد که در همین فاصله زمانی کوتاه از شــروع فرایند یکپارچه ســازی و درحالیکه بــه تعبیری ایــن پروژه یکپارچــه ســازی در دوره گذار قــرار دارد، نتایج آن در تســریع و بهبود خدمات رسانی بخصــوص در حوزه آب شــرب روســتایی مشهود است.

به گفته عضو کمیســیون اقتصادی مجلس بر اســاس گزارش متولیان امر، در همین مدت کوتاه در مناطق مختلفی از کشــور به واسطه تجمیع این دو شرکت، بدون ایجاد تاسیسات جدید و صرفاً از محل بهره گیری وبه اشــتراک گذاری امکانــات موجود این دو شــرکت، به روستاهای زیادی خدمات آب شرب داده شده است.

باقری با بیان اینکه سرعت دادن به کار به ویژه در حوزه نقل و انتقال امــوال و همینطور رفع و حل و فصل برخی مســایل پرسنلی، ضرورتی است که نیاز است توسط مدیران ارشد وزارت نیرو مورد توجــه جدی قرار گیــرد، افزود: به هرحال ایــن کار، کار بزرگی اســت و طبعاً در کنار مزایا و فواید قابــل توجه آن، چالش‌های خودش را هم دارد که بایســت به سرعت مورد توجه و رسیدگی قرار گیرد.

اجرای طرح یکپارچه‌سازی شرکت‌های آب و فاضلاب شهری و روستایی که چندین سال درگیر نهادهای تصمیم گیری بود سرانجام امسال به نتیجه رسید. آنطور که مدیرعامل شرکت آب و فاضلاب کشور اعلام کرده هدف از اجرای این طرح بهبود راندمان و رسیدگی بهتر به صنعت آب و فاضلاب بخش شهری و روستایی است

مدیریت کرونا در تهران نیازمند کاهش حجم تردد روزانه است

اســتاندار تهران گفت: بــرای مدیریت کرونا در تهــران نیازمند کاهش حجم تــردد روزانه هستیم. انوشــیروان محسنی بندپی در بیست و چهارمین هفتــه پویش «هر هفتــه الف ب ایران» که طــی آن دو پروژه ســازوکاری برق تهران بزرگ با حضور وزیر نیرو به بهره‌برداری رسید اظهار داشت: اهمیت تأمین برق به ویژه در اســتان تهران زمانی برجسته‌تر می‌شود که بدانیم میزان تمرکز جمعیت در اســتان تهران به ازای هر متر مربع ۲۰ برابر میزان مشــابه در کشور است. روزانه ۱ میلیون نفر مسافر در مترو و ۸۰۰ هزار نفر از طریق اتوبوس در تهران جابه جا می‌شــوند و این حجم از تردد کار مدیریت بیماری کرونا را دشوار می‌کند و میزان رعایت فاصله گذاری اجتماعی در ناوگان حمل و نقل عمومی تهران به شــکل محسوســی کاهش یافته و برای مدیریت صحیــح کرونا در تهران نیازمند کاهش حجم تردد روزانه هستیم.

دستیابی به دانش فنی و بومیسازی مبدل حرارتی نورد گرم



مبدل حرارتی نــورد گرم فولاد مبارکــه که یکی از تجهیــزات مهم و اســتراتژیک این واحد به شــمار میرود، به یاری خداوند و با همت مسئولین و کارکنان کارگاه اســکلت فلزی تعمیرگاه مرکزی و شــرکت پیمانکاری فرآفن، طراحی و بومیسازی شد. تکنسین آمادهسازی کارگاه اسکلت فلزی و مسئول این پروژه ضمن اعلام این خبر در تشریح مختصات این تجهیز گفت: این مبدل حرارتی که وظیفهٔ خنککاری روغن تجهیزات نورد گــرم را بر عهــده دارد، ۵ متر طول و بیش از ۳ هزار کیلوگرم وزن دارد.

مصطفی شفیعیون در خصوص اهمیت بومیسازی مبدل حرارتی نورد گرم گفــت: بهدلیل نیاز مبرم ناحیه، زمانبر بــودن تعمیر و بازســازی و انحصار ساخت، بومیســازی این تجهیز در دستور کار قرار گرفت که خوشــبختانه با توجه به شناخت توانایی موجود در شرکت و ظرفیتهای لازم در پیمانکاران داخلی، کارِ نظارت، برنامه‌ریزی و ساخت در اسرع وقت و در کارگاه اسکلت فلزی انجام شد.

وی در تشریح این فرایند ادامه داد: مبدل حرارتی نورد گرم با ترکیبی از فولادهای با اســتحکام بالا و ضدزنگ در ابتدا مراحل تهیهٔ نقشه‌های کارگاهی، ســاخت قطعات مختلف، مونتاژ و انجام تستهای غیرمخرب در طی مراحل ســاخت و نهایتا انجام تســت هیدرواســتاتیک بهمنظــور اطمینان از عدم نشتی را براساس شــاخص تعیین‌شده پشت ســر گذاشــت و در ادامه عملیات کنترل کیفی و رنگ‌آمیزی و در نهایت کنترل نهایی روی آن انجام شد و سپس تحویل نورد گرم گردید.

هم‌اندیشی رفع مشکلات گازرسانی به روستاهای رامیان و آزادشهر با حضور نماینده مجلس

گرگان - لقمــان میرزاعلی: بــه منظور هم اندیشی در راستای بررسی و مرتفع شدن مشکلات گازرسانی به روستاهای آزادشهر و رامیان جلسه ای با حضور کوهساری نماینده مجلس شورای اسلامی ،مهندس طالبی سرپرســت گاز گلستان، محبوبی مدیرکل راه و شهرسازی و میقانی مدیرکل راهداری و حمل و نقل جاده ای استان گلستان درمحل سالن اجتماعات شرکت گاز برگزار گردید.

به گــزارش روابط عمومــی، در این جلســه هم اندیشی، پیرامون روند گازرســانی به ۹ روستای شهرســتان آزادشــهر بویــژه روســتای مهدی آباد بحث و تبادل نظر شــد که در این رابطه مقرر گردید با همکاری و همراهی دستگاههای مربط مشکلات زیرســاختی در مســیر اجــرا که زمین احداث ایستگاه تقلیل فشار گاز مرتفع و این پروژه هر چه سریعتر به پایان برسد. در این جلسه همچنین رئیس امور مهندسی و اجرای طرحهای گاز گلســتان با ارائه گزارشی از وضعیت گازرسانی در شهرســتانهای آزادشــهر و رامیــان گفت:از تعداد ۵۰ روستای شهرســتان آزادشهر تعداد ۴۹ روستا شرایط گازرســانی را دارا بودند که در حال حاضر تعداد ۴۰ مورد گازرســانی شده و یک مورد در دســت اجرا و ۸ مورد نیــز در مرحله طراحی قرار دارند. در شهرســتان رامیان نیــز از تعداد ۶۵ روســتای موجود تعداد ۶۰ مورد گازرسانی شده و ۵ روستا نیز در حال حاضر حسب مقررات مربوطه شرایط گازرسانی ندارند.

پیشخوان
Pishkhan.com

افکار
• شماره ۲۸۷۶
• چهارشنبه ۲۳ مهر ۱۳۹۹
• سال نهم

۶

مرکز پژوهش‌های مجلس در گزارشی مطرح کرد:

وضعیت اسفناک قراردادها در ورزش حرفه‌ای ایران



مرکز پژوهش‌های مجلس شورای اسلامی در گزارش تحلیلی درباره وضعیت قراردادها در ورزش تاکید کرده که جز از طریق ضابطه‌گذاری قانونی، خروج از وضعیت اسفناک قراردادها در ورزش ایران و به‌ویژه ورزش حرفه‌ای، امکان‌پذیر نیست. مطابق بندهای «۷» و «۱۱» قانون فهرست نهادها و مؤسسات عمومی غیردولتی و ماده (۳) قانون مدیریت خدمات کشوری، فدراسیون های ورزشی و کمیته های ملی المپیک و پارالمپیک به عنوان نهاد یا مؤسسات عمومی غیردولتی شناخته می شوند که عهده دار وظایف و خدماتی هستند که جنبه عمومی دارد و باید بیش از پنجاه درصد بودجه سالیانه آن ها از محل منابع غیردولتی تأمین شود.

از یک سو، کمیته های ملی المپیک و پارالمپیک دارای ردیف متفرقه و مستقل در قوانین بودجه سنواتی هستند و مشخص نیست بیش از ۵۰ درصد بودجه سالیانه آن ها از کجا و چگونه و تا چه میزان تأمین می شود و از سوی دیگر فدراسیون های ورزشی از محل اعتبارات وزارت ورزش و جوانان و کمیته های مزبور هرساله اعتباراتی به صورت کمک دریافت می کنند.

مطابق یک برآورد، بیش از ۶۰ درصد بودجه وزارت ورزش و جوانان در قالب کمک به هیات های ورزشی (که ماهیت حقوقی و نحوه اداره و تشکیلات آن ها در نظام قانون گذاری نامشخص است) و به فدراسیون های ورزشی هزینه می شود، در حالی که میزان بودجه و نیز درآمد سالیانه و نحوه هزینه کرد منابع مزبور (ارزی یا ریالی) این نهادها چندان قابل محاسبه، ارزیابی، بازرسی و ردیابی نیست.

با این حال، نظر به مطالبه افکار عمومی و فرصت پیش آمده جهت حل مسئله و پیشگیری از وقوع رخدادهای زیانبار مالی برای کشور در حوزه قراردادهای مربوط به بازیکنان و مربیان خارجی و داخلی و رفع خلاهای قانونی در این باره راهکارهای هشتگانه‌ای از سوی مرکز پژوهش های مجلس شورای اسلامی پیشنهاد شده است، چرا که حل مبنایی این مسئله که سال ها افکار عمومی و نظام حکمرانی کشور به ویژه در حوزه نظارتی با آن مواجهه است جز از طریق ضابطه گذاری قانونی ممکن نیست. ۱- تمامی فدراسیون ها و باشگاه های ورزشی که دارای صورت های مالی منفی یا دارای بدهی مالیاتی هستند از جذب مربیان و بازیکنان خارجی منع شوند.

۲- تمامی قراردادهای فدراسیون ها و باشگاه های ورزشی با مربیان و بازیکنان و تمامی اشخاص حقیقی و حقوقی خارجی صرفا پس از تأیید دفتر حقوقی وزارت ورزش و جوانان رسمیت دارد، در غیر این صورت تصرف غیرقانونی در اموال عمومی تلقی می شود. ۳- وزارت ورزش و جوانان، کمیته های ملی المپیک و پارالمپیک با همکاری فدراسیون های ورزشی مکلف به تدوین قراردادهای تیپ برای حوزه های گوناگون ورزش هستند و هرگونه انعقاد قرارداد توسط نهادهای مزبور و زیرمجموعه های آن ها باید برمبنای آن انجام شود. ۴- هرگونه کمک مالی به فدراسیون ها صرفا پس از تقدیم و انتشار عمومی صورت های مالی حسابرسی شده قبلی و مبادله موافقتنامه فیمابین طرفین انجام شود.

شرایط مهیا باشد به اردوی خارجی می‌رویم

مربی تیم ملی کاراته گفت: در صورتی که شرایط شیوع کرونا اجازه دهد، قبل از رقابت‌های «کاراته وان» مراکش در اردوی خارجی شرکت می کنیم.حسن روحانی گفت: از زمانی که ستاد کرونا مجوز برگزاری اردوهای تیم ملی را به صورت محدود صادر کرد، با ملی پوشان کارهای تمرینی را آغاز کردیم، برنامه‌های بدنسازی هم از سوی آقای خواجوی در اختیار کاراته کاها قرار گرفت. از ابتدای مهر این موضوع به صورت جدی و با حضور در تمرینات انفرادی آنها ادامه یافت.وی افزود: در این مدت با پورشیب تمرینات خوبی در تهران داشته ایم. با سفر به قزوین و اسلامشهر نیز جلسات تمرینی را با عسگری و گنج زاده انجام دادیم. در خصوص قم هم به دلیل شرایط حاد کرونا در این شهر و تعطیلی سالن‌های تمرینی، احتمال اینکه مهدیزاده را به تهران دعوت کنیم زیاد است.مربی تیم ملی افزود: خدا را شکر هر چهار ملی پوش ما حرفه‌ای هستند و در مدت هفت ماه تعطیلی اردوها شرایط نسبی خود را حفظ کرده اند. ان شاءالله آبان ماه پس از شروع اردوها خیلی زود می توانند به شرایط قبل بازگردند.روحانی در مورد حضور در رقابتهای مراکش هم گفت: این تورنمنت برای ما خیلی اهمیت دارد، بعد از یک سال دوری از مسابقات باید سخت تلاش کنیم تا کاراته کاهای ما با شرایط خوبی در این رقابتها به روی تاتامی برویم.

پیشخوان
Pishkhan.com



استقلال و پرسپولیس غوطه‌ور در مشکلات

چقدر دلهره، تاکی اضطراب؟ کمی فرصت تنفس بدهید!

استقلال و پرسپولیس طوری در مشکلات خود غوطه‌ور شده‌اند که هر روز یک خبر ناگوار و تهدیدآمیز درباره این دو تیم به دست هواداران می‌رسد و مجال آرامش خیال را از آن‌ها می‌گیرد.

مشکلات و مصائب مختلف مربوط به تیم‌های استقلال و پرسپولیس که نشات گرفته از مدیریت‌های ناکارآمد و نادرست از دهه‌های گذشته تاکنون است، نفس فوتبال ایران، هواداران و رسانه‌ها را گرفته است به طوری که مجالی برای چاق کردن نفس نمانده است.

وضعیت به گونه‌ای است که به عنوان طرفدار استقلال و پرسپولیس، هرگز نمی‌توانید با خیالت راحت و در هر آخر هفته به تماشای فوتبال تیم مورد علاقه‌تان بنشینید.

اگر طرفدار دوآتشه باشید که کلاهتان پس معرکه است و حرص و جوش می‌خورید که چرا باید تیم محبوب‌تان به خاطر تصمیمات اشتباه که پایانی هم ندارد، مرتب تهدید شود؛ تهدید از سوی FIFA، AFC، بازیکن و مربی خارجی و حتی شرکت‌های هواپیمای و هتل‌ها.

به این موضوعات باید مشکلات زیرساختی تیم‌ها را هم اضافه کنید که خیلی زود با فرا رسیدن فصل زمستان، مشکلات مربوط به زمین تمرین تیم‌ها هم سر باز می‌کند و نفس همه را به تکاپو می‌اندازد اما راه چاره‌ای نیست جز یک تصمیم اشتباه دیگر به ضرر این دو تیم.

در روزهایی گذشته، وضعیت به همین منوال گذشته است. به طور مرتب تهدیدها و نگرانی روی سر این دو تیم آوار شده‌اند و از مدیر، مربی، بازیکن تا هواداران از این موضوعات مصون نبوده‌اند.

حتی صعود پرسپولیس به فینال لیگ قهرمانان آسیا که می‌توانست شیرین‌ترین اتفاق چند وقت اخیر نه فقط برای سرخپوشان که برای فوتبال ایران باشد هم تحت الشعاع عملکرد اشتباه مدیران این تیم در گذشته قرار گرفت و چند روزی استرس در دوز بسیار بالایی در روان و افکار همه فوتبالی‌ها رخنه کرده بود.

برای درک بهتر مشکلات این دو تیم فقط در یک هفته گذشته، کافی است اخبار مربوط به آن‌ها را مرور کنیم و پی ببریم که کوه بزرگی از مشکلات و دردسر، آرام و قرار را از هوادارانی که هیچ نفع و سودی از فوتبال ندارند، گرفته است.

اگر اخبار نگران کننده این دو تیم را از روز دوشنبه هفته گذشته تاکنون بررسی کنیم به این موارد برخواهیم خورد:

پرسپولیس:

استعلام AFC از فیفا درباره شکایت النصر از پرسپولیس

نبود معاون حقوقی در باشگاه پرسپولیس در مناقشه با النصر

پرسپولیس در خطر حذف از آسیا به خاطر دریافت نکردن مجوز حرفه‌ای

احتمال کسر امتیاز از پرسپولیس یا سقوط به دسته پایین‌تر به خاطر پرداخت نشدن پول برانکو

رادوشوویچ و بشار در آستانه جدایی

تجمع هواداران پرسپولیس مقابل ساختمان باشگاه

لغو تمرین پرسپولیس به خاطر اعتصاب بازیکنان

پرداخت نشدن پول برانکو و بسته ماندن پنجره نقل و انتقالات

محمد نادری در حال انتقال به تیم رقیب

شایعه درباره جدایی خلیل‌زاده و انتقال به قطر

شروع تمرینات با ۱۱ بازیکن

غیبت سرمربی تیم در تمرین و مصاحبه انتقادی گل‌محمدی

استقلال:

بدهی یک میلیون دلاری استقلال در پیش فصل به مربی و بازیکنان خارجی

ادامه چانه‌زنی آبی ها برای انتخاب سرمربی

توافق استقلال با فکری با وجود قرارداد با نساجی

ضرب‌الاجل دیاباته و میلیچ برای پرداخت مطالبات‌شان

خطر حذف از آسیا به خاطر دریافت نکردن مجوز حرفه‌ای

دیاباته فسخ کرد

باز نشدن پنجره نقل و انتقالات آبی‌ها

پرونده رشید مظاهری در کمیته انضباطی

بدهی استقلال به ۱۲ نفر در مسیر دریافت مجوز حرفه‌ای

شکایت نساجی از محمود فکری

وریا غفوری: حال استقلال خوب نیست

روزبه چشمی به ام صلال پیوست

چک تمام بازیکنان استقلال برگشت خورد

میلیچ فسخ کرد

فحاشی به فرهاد مجیدی در تمرین

غیبت کادر پزشکی استقلال به خاطر دلخوری از چند بازیکن

سعید واسعی به تراکتور پیوست

به گزارش ایسنا، این‌ها فقط گوشه‌ای از اخبار تاییدشده نگران کننده درباره این دو تیم است و هیچ ردی از شایعات و بازار گرمی‌های واسطه‌های نقل‌وانتقالات در آن دیده نمی‌شود.

آیا هوادار فوتبالی که در فوتبال ایران به جایگاه واقعی خود نرسیده و هیچ‌گاه به درستی مورد تکریم قرار نگرفته است، می‌تواند در کنار این حجم از مشکلات اجتماعی و اقتصادی، این دغدغه‌ها و نگرانی‌ها تیم محبوبش را هم تحمل کند.

قطعا این وضعیت نفس هر هوادار را تنگ می‌کند.

آیا گامی برای خروج از این بحران برداشته شده تا این دو تیم هم مانند هر تیم حرفه‌ای، سرگرم برنامه‌ریزی برای انجام تمرینات و آمادگی برای شروع فصل جدید شوند؟ پاسخ درست این است که خیر! قطعا این اتفاق رخ نداده و تا وضعیت به این همین منوال است، هیچ تغییر و تحول شگرفی در این دو تیم رخ نخواهد داد و چه بسا وضعیت بدتر از این هم شود!



استقلال و پرسپولیس طوری در مشکلات خود غوطه‌ور شده‌اند که هر روز یک خبر ناگوار و تهدیدآمیز درباره این دو تیم به دست هواداران می‌رسد و مجال آرامش خیال را از آن‌ها می‌گیرد

افکار
• شماره ۲۸۷۶
• چهارشنبه ۲۳ مهر ۱۳۹۹
• سال نهم

جزییاتی از پروژه ناتمام اکبر عالمی

امیر سرایی‌مقدم دستیار کارگردان و خواهرزاده زنده‌یاد اکبر عالمی درباره آخرین پروژه مستند در دست ساخت این مستندساز پیشکسوت، توضیحاتی ارائه کرد.

امیر سرایی مقدم دستیار کارگردان و خواهرزاده زنده‌یاد اکبر عالمی درباره پروژه ناتمام این کارگردان که همزمان با فرآیند ساخت آن دچار بیماری کرونا شد و بامداد امروز دارفانی را وداع گفت، توضیح داد: این مستند برای شرکت فوجی ایران و در اصل برای وزارت بهداشت آماده می‌شد و درباره یک سری دستگاه‌های ماموگرافی بود که از ژاپن به ایران وارد شده است.وی درباره سرانجام این مستند تأکید کرد: من خودم کارگردان سینمای مستند هستم و پیش از این برای شبکه یک سریال ساخته‌ام از همین رو قرار است این مستند ناتمام را به سرانجام برسانم.سرایی مقدم درباره خبر منتشر شده درباره ابتلای اکبر عالمی به کرونا در فرآیند ساخت این مستند، تأکید کرد: واقعیت این است که اکبر عالمی در جریان ساخت جدیدترین مستندش دچار بیماری کرونا نشد بلکه در کلاس دانشگاه به این بیماری مبتلا شد چون در کنار آقای عالمی من به همراه چهار نفر دیگر هم مشغول کار بودیم که تست ما پنج نفر منفی شد اما زنده یاد اکبر عالمی که برای دفاع پایان نامه دانشجویانش به دانشگاه رفته بود، دچار این بیماری شد.



گفتگو با پوراندخت مهیمن از «آینه» تا «وضعیت سفید»

پوراندخت مهیمن که این روزها سریال «وضعیت سفید» با بازی وی از شبکه آی فیلم در حال پخش است، می گوید که «یک سال و نیم است که درگیر بازی در سریال «بیگانه ای با من است» به کارگردانی احمد امینی و آرش معیریان هستم. این سریال قرار است از ۱۵ آبان از شبکه دو پخش شود.»

مخاطبان تلویزیون نزدیک به چهار دهه است که شاهد نقش آفرینی پوراندخت مهیمن در سریال ها و تله فیلم های متعدد هستند. این بازیگر قدیمی با نقش آفرینی در سریال «آینه» به کارگردانی غلامحسین لطفی پا به عرصه بازیگری در تلویزیون گذاشت و در ادامه در مجموعه هایی همچون «باغ گیلاس»، «آخرین ستاره شب»، «فروشگاه»، «سر نخ»، «تولدی دیگر»، «پس از باران»، «نرگس»، «ماه و پلنگ» و «برادر» به ایفای نقش پرداخت.

سریال «وضعیت سفید» به کارگردانی حمید نعمت الله ایفاگر نقش «افتخار» عروس بزرگ خانواده است؛ عروسی که نه تنها با مادر شوهرش مهربان است که حتی به نوعی جای خالی دختران همیشه درگیرش را هم برای او پر کرده است. این بازیگر تاکید می کند که از این بابت، اشتراکات فراوانی میان شخصیت افتخار و خود او وجود دارد.

مهیمن انسان هایی همچون افتخار را در جامعه کم شمار می داند اما تصریح می کند که چنین افرادی وجود خارجی دارند و اتفاقاً باید نقششان در آثار نمایشی پررنگ شود تا نوعی فرهنگ سازی هم صورت بگیرد.

این بازیگر پیشکسوت همبازی شدن با بازیگران جوان در «وضعیت سفید» را از جمله خاطرات خوش حضور در این سریال عنوان می کند و متاسف است که چرا یونس غزالی که نقش امیر (پسرش) را بازی می کرد، بازیگری را به شکل جدی ادامه نداده است.

به باور مهیمن، «وضعیت سفید» سریالی است که در ارتباط گیری با مخاطبان عام و بینندگان سختگیر تلویزیون موفق بوده و توانسته همه طیف ها را با خود همراه کند.

پوراندخت مهیمن که این روزها سریال «وضعیت سفید» با بازی وی از شبکه آی فیلم در حال پخش است، می گوید که «یک سال و نیم است که درگیر بازی در سریال «بیگانه ای با من است» به کارگردانی احمد امینی و آرش معیریان هستم. این سریال قرار است از ۱۵ آبان از شبکه دو پخش شود.»

تولید فصل اول سریال «صفر بیست و یک» به پایان رسید



پیشخوان
Pishkhan.com

تولید فصل اول سریال «صفر بیست و یک» به کارگردانی مشترک جواد رضویان و سیامک انصاری به پایان رسید.

مهدی فرجی تهیه کننده سریال «صفر بیست و یک» در صفحه اجتماعی خود در اینستاگرام از پایان تولید فصل اول این سریال خبر داد.

سریال «صفر بیست و یک» به کارگردانی مشترک سیدجواد رضویان و سیامک انصاری ساخته شده است و این روزها تیزرهای تلویزیونی آن از شبکه سه سیما در حال پخش است.

این سریال که فضایی طنز دارد و قرار است حس و حال طنزهای نود شبی را تداعی کند از پنجم آبان ماه روی آنتن شبکه سه سیما می‌رود.

این سریال که ابتدا «نیوجرسی» نام داشت در چهار فصل ساخته می‌شود و به تازگی مهدی فرجی تهیه کننده سریال از پایان تولید فصل اول آن خبر داده است.

فرجی این روزها تولید سریال «نون.خ» به کارگردانی سعید آقاخانی را هم بر عهده دارد که چند روز پیش در تهران کلید خورد.

تصویربرداری سریال «صفر بیست و یک» به کارگردانی مشترک جواد رضویان و سیامک انصاری از ابتدای تابستان امسال با رعایت پروتکل‌های بهداشتی آغاز شده بود و هنوز مشخص نیست فصل‌های بعدی آنچه زمانی به تولید می‌رسد.

سیامک انصاری، سید جواد رضویان، امیرحسین رستمی، سیاوش طهمورث، سروش جمشیدی، رویا میرعلمی، نگار عابدی، آزیتا ترکاشوند، مریم شیرازی، افشین آقایی، پادینا کیانی، بازیگر نقش کودک مهبد بیور از بازیگران این سریال هستند و مهدی فرجی تهیه کننده آن است.

پیام رییس سازمان سینمایی

اکبر عالمی مصداق انسان وارسته و اخلاق‌مدار بود

رییس سازمان سینمایی در پیامی درگذشت اکبر عالمی را تسلیت گفت.

به نقل از روابط عمومی سازمان امور سینمایی و سمعی بصری، حسین انتظامی رییس سازمان سینمایی در پیامی درگذشت اکبر عالمی مستندساز و مجری برنامه‌های تلویزیونی دهه ۶۰ را تسلیت گفت.

در متن این پیام آمده است:

«خبر تاسف بار درگذشت آموزگار پیشکسوت سینما، اکبر عالمی، اندوه این روزهای سخت را دوچندان کرد.

زنده‌یاد اکبر عالمی معیار سینماگر اندیشه‌مدار و مصداق انسان وارسته و اخلاق مدار بود.

آثار او چه در قاب دوربین، چه بر مرکب قلم و چه بر مسند معلم دانشگاه، حکایت از نگاه انسانی و مهربانانه او به زندگی و جهان پیرامونش داشت.

نگاه مسئولانه او همین بس که در به تصویر کشیدن مجاهدت‌های ایثارگران سپیدجامه به بیماری مبتلا شد.

فقدان این سینماگر و منتقد متعهد و پژوهشگر و مترجم زبردست را به اهالی فرهنگ و هنر و خانواده آن مرحوم صمیمانه تسلیت می گوییم.»

آگهی مناقصه های عمومی سازمان سیما، منظر و فضای سبز شهری شهرداری اراک

سازمان سیما، منظر و فضای سبز شهری شهرداری اراک در نظر دارد نسبت به واگذاری امور ذیل از طریق مناقصه عمومی به شرکت های ذیصلاح و با مناسبترین قیمت پیشنهادی اقدام نماید:

عنوان مناقصه ها و مبلغ تضمین‌ها	۱- اصلاح و بهسازی پارکهای سطح شهر اراک با برآوردی بالغ بر ۱۸۵۵۹۶۹۲۶۹۱ ریال و تضمین شرکت در مناقصه به مبلغ ۵۵۷۰۰۰۰۰۰ ریال(شماره مناقصه۲۷/۳-۰۴-۹۹-س.م.ن) ۲-اجرای بتن منقش پارکهای سطح شهر با برآوردی بالغ بر ۹۲۱۰۸۴۶۰۰۰ ریال و تضمین شرکت در مناقصه به مبلغ ۲۷۷۰۰۰۰۰۰ ریال(شماره مناقصه۲۹/۳-۰۴-۹۹-س.م.ن) ۳-خرید انواع گل و نهال با برآوردی بالغ بر ۱۰۸۴۶۰۰۰۰۰۰ ریال و تضمین شرکت در مناقصه به مبلغ ۳۲۶۰۰۰۰۰۰ ریال(شماره مناقصه۳۶-۰۷-۹۹-س.م.ن) ۴- اجرای لوله گذاری فاضلابی و اصلاح مسیر قنات وزیری اراک با برآوردی بالغ بر ۵۴۵۳۲۰۴۴۴۱ ریال و تضمین شرکت در مناقصه به مبلغ ۱۶۴۰۰۰۰۰۰ ریال (شماره مناقصه ۳۷-۰۷-۹۹-س.م.ن)
محل انجام کار	شهر اراک
محل توزیع اسناد مناقصه	امور قراردادهای سازمان سیما، منظر و فضای سبز شهری
زمان توزیع اسناد مناقصه ها	پس از تاریخ انتشار آگهی در روزنامه های کثیرالانتشار به مدت ۱۲ روز
نحوه تسلیم سپرده شرکت در مناقصه	ضمانت نامه بانکی معتبر (نمونه فرایند ارجاع کار و با اعتبار حداقل ۳ ماه) بنام شهرداری اراک به نمایندگی سازمان سیما، منظر و فضای سبز شهری یا فیش واریزی به حساب شماره ۱۰۰۸۳۳۵۵۸۴۳۹ بانک شهر-شعبه شهید بهشتی اراک
زمان و محل تحویل پیشنهادات	ساعت ۱۳ روز دوشنبه ۱۳۹۹/۰۸/۰۵ - دبیرخانه سازمان سیما، منظر و فضای سبز شهری
زمان و محل بازگشایی پاکات	روز سه شنبه مورخ ۱۳۹۹/۰۸/۰۶ - ساعت ۱۰ صبح - سالن جلسات سازمان سیما، منظر و فضای سبز شهری
تاریخ اعلام و ابلاغ به برنده	حداکثر یک هفته پس از بازگشایی پاکات
حداقل صلاحیت شرکت کنندگان	شرکتهای دارای حداقل رتبه ۵ در رشته ابنیه جهت مناقصه شماره ۱ کلیه تولیدکنندگان و فروشندگان گل و نهال جهت مناقصه شماره ۳ کلیه شرکتها و پیمانکاران واجد شرایط جهت مناقصه شماره ۲ و ۴

شرکت در مناقصه و ارائه پیشنهاد به منزله قبول شروط و تکالیف شهرداری و سازمان (موضوع ماده ۱۰ آیین نامه مالی) می‌باشد. سازمان سیما، منظر و فضای سبز در رد یک یا تمام پیشنهادات مختار است- به پیشنهادات مبهم، مشروط، مخدوش، فاقد شرایط قانونی، فاقد سپرده و خارج از مهلت تحویل اسناد ترتیب اثر داده نخواهد شد

توضیحات:
کلیه متقاضیان می‌توانند پس از تاریخ انتشار آگهی به مدت ۱۲ روز جهت دریافت اسناد و تحویل پیشنهادات خود به امور قراردادهای سازمان واقع در کوی صنعتی- منطقه یک- روبروی سازمان همیاری شهرداری ها مراجعه و یا جهت کسب اطلاعات بیشتر با شماره تلفن۳۳۱۳۲۰۲۰-۲۳ تماس حاصل نمایند.

کد اقتصادی: ۴۱۱۳۷۳۶۷۱۷۴۷ شناسه ملی: ۱۴۰۰۰۲۹۲۵۶۲ کد پستی: ۳۸۱۹۹۴۶۹۹۶

سازمان سیما، منظر و فضای سبز شهرداری اراک

افکار

• روزنامه اجتماعی، فرهنگی، سیاسی
• صاحب امتیاز و مدیر مسوول: سید حکمت‌الله موسوی
• زیر نظر شورای سردبیری
• نشانی: تهران، تقاطع سمیه و مفتح، خیابان سمیه، پلاک ۱۰۸- ۱۱۰، واحد ۱۴

• آگهی های خصوصی: ۸۸۳۵۶۵۸۶-۸۸۳۵۶۵۹۶
• آگهی های دولتی تهران: ۹-۶۶۵۶۷۷۶۷
• آگهی های شهرستان: ۸۸۳۰۷۵۸۰-۸۸۳۱۷۹۱۵ ۸۸۸۶۲۶۹۲

AfkarPress@ AfkarPress_ir@ www.afkarpress.ir

چهارشنبه ۲۳ مهر ۱۳۹۹ • شماره ۲۸۷۶ • سال نهم

معاون نیروی دریایی ارتش:

آخر زنجیره دفاعی ایران در خلیج فارس آماده پاسخ به هر تهدیدی است

معاون هماهنگ کننده نیروی دریایی ارتش گفت: زنجیره دفاعی جمهوری اسلامی در جنوب کشور شامل خلیج فارس، دریای عمان و حتی اقیانوس هند آماده پاسخ به هر تهدیدی است.

امیر دریادار حمزه‌علی کاویانی در مراسم استقبال از شصت و نهمین ناوگروه نیروی دریایی راهبردی ارتش جمهوری اسلامی که در منطقه یکم امامت نیروی دریایی ارتش در بندرعباس انجام شد، بیان داشت: حضور بیگانگان در خلیج فارس هیچ سودی برایشان ندارد، به دشمنان اعلام می کنیم پاسخگوی هرگونه تهدیدی به آب‌های ما و منافع کشورمان خواهیم بود.

وی عنوان کرد: نیروی دریایی ارتش در راستای دفاع از منافع جمهوری اسلامی ایران حضور پر رنگی در آب‌های بین‌المللی دارد. حراست، حفاظت از خطوط آبراه‌های بین‌المللی و اسکورت کشتی‌های ایرانی جزو وظایف محوله به ارتش است. ناوگروه شصت و نهم اعزامی ارتش هم در امر اجرای فرامین و برنامه‌های تعیین شده موفق بوده است.

امیر دریادار کاویانی تصریح کرد: حضور ما در دریاها مداوم، مستمر، با اقتدار و اقتدارآفرین خواهد بود و این حضور در تداوم اجرای فرامین فرمانده معظم کل قوا است.

وی خاطرنشان کرد: ناوشکن بومی و توانمند سهند در اولین مأموریت برون مرزی در شصت و نهمین ناوگروه اطلاعاتی رزمی نیروی دریایی ارتش جمهوری اسلامی، عازم مأموریت به خلیج عدن شد و توانست از برنامه‌های از پیش تعیین شده موفق و سربلند بیرون بیایید.



معاون هماهنگ کننده نیروی دریایی ارتش جمهوری اسلامی ایران بیان داشت: ناوشکن تمام ایرانی سهند که در عرصه دریاها می‌درخشد یادگار سهندی است که آمریکایی‌ها ناجوانمردانه آن را هدف قرار دادند. ساخت و اجرای مأموریت توسط این ناوشکن مشت محکمی بر دهان کسانی است که مدعی‌اند ایران توان ساخت ناوشکن ندارد.

وی افزود: امروز توانمندی نیروی دریایی ارتش جمهوری اسلامی ایران فراتر از ساخت ناوشکن بوده و دارای اقتداری است که می‌تواند مشت محکمی در برابر تهدیدها به آمریکا وارد کند.

وی تصریح کرد: نیروی دریایی ارتش جمهوری اسلامی ایران امروز در دریاها حضور دارد و از ناوگان نفتی، تجاری و شیلاتی کشور حمایت می‌کند.

معاون هماهنگ کننده نیروی دریایی ارتش جمهوری اسلامی ایران خاطرنشان کرد: ناوگروه هفتادم نیروی دریایی ارتش نیز در تداوم حضور مقتدرانه ایران اسلامی در عرصه دریاها به مأموریت اعزام شده و به اجرای مأموریت می‌پردازد.



رئیس مجلس:

حق آبه هیرمند و ارتباطات مرزی حتما باید پیگیری شود

رییس مجلس شورای اسلامی در خصوص حق آبه هیرمند گفت: حق آبه هیرمند را با کشور افغانستان حتما باید پیگیری و دنبال کنیم و ارتباطات مرزی با کشور افغانستان در موضوعات مختلف از جمله آب، تجارت، گمرکات و.... دنبال خواهد شد تا مردم اقتدار نظام در پیگیری را مشاهد کنند.

محمدباقر قالیباف در جمع خبرنگاران در زابل گفت: سفرهای ما به استان ها طوری نیست که بیاییم و سربزنیم و برویم، بلکه از یک ماه قبل موضوعات آن استان را با مجمع نمایندگان استان بررسی می کنیم و از دیوان محاسبات هم گزارش گرفته و از مردم آن منطقه هم نظراتشان اخذ می شود تا همه اشکالات اجرایی طرح های منطقه را کسب نماییم. اما انصاف قضیه این است که امروز مدیران منطقه مشکلات استان را متوجه شده اند و اقدام و دنبال می کنند، همین که مسئولان استان می گویند که جهت رفع مشکلات طرح های کشاورزی و عمرانی استان، آستان قدس رضوی و یا سازمان عمران سیستان باید پای کار بیایند و کمک کنند نشان از اهمیت موضوع دارد.وی ادامه داد: شب گذشته با استاندار سیستان و بلوچستان در مورد همکاری آستان قدس رضوی در اجرای طرح های کشاورزی زابل صحبت کردم و با دوستانی که در آستان قدس این کار را دنبال می کردند صحبت شد، اگر ما قولی می دهیم، قول نیست بلکه وظیفه است که بتوانیم این موضوع را حل و فصل کنیم، واقعا در منطقه سیستان مردم همه اقتصادشان در زمین های کشاورزی است، مگر می شود مردم منطقه همراهی نکنند؟ اینها بهره برداران و صاحبان اصلی هستند و امکانات مال اینهاست باید کشاورزان توجیه شوند، اگر نظرشان درست است باید اعمال شود.

قالیباف ادامه داد: نظام بهره برداری و نگهداری و اولویت بندی در کشت در منطقه زابل اشکال دارد، مردم مطمئن باشند که این کار اصلاح می شود و بطور مرتب هم نمایندگان و هم مدیران استان و هم ما این موارد را پیگیری می کنیم و مطمئن باشید به زودی این اصلاحات انجام خواهد شد.رییس مجلس شورای اسلامی در خصوص حق آبه هیرمند هم گفت: حق آبه هیرمند در مجلس شورای اسلامی، دولت و وزارت خارجه در مجموعه حاکمیت محسوب می شود و حتما باید دنبال شود، حق آبه هیرمند را با کشور افغانستان حتما باید دنبال کنیم و ارتباطات مرزی در موضوعات مختلف از جمله آب، تجارت، گمرکات و.... دنبال خواهد شد تا مردم اقتدار نظام در پیگیری را لمس کنند.



رییس مجلس شورای اسلامی در خصوص حق آبه هیرمند گفت: حق آبه هیرمند را با کشور افغانستان حتما باید پیگیری و دنبال کنیم و ارتباطات مرزی با کشور افغانستان در موضوعات مختلف از جمله آب، تجارت، گمرکات و.... دنبال خواهد شد تا مردم اقتدار نظام در پیگیری را مشاهد کنند

وزیر راه: دولت آماده تحویل زمین ۹۹ ساله به سازندگان مسکن استیجاری است

وزیر راه و شهرسازی با اشاره به ارائه زمین‌های ۹۹ ساله به سازندگان مسکن استیجاری که قصد خانه‌سازی برای مستاجران دهک‌های پایان جامعه را دارند، گفت: دولت از علاقه‌مندگان به ساخت مسکن استیجاری حمایت می کند.

«محمد اسلامی» در مراسم رونمایی از سامانه پایش اطلاعات انرژی ساختمان که در مرکز تحقیقات راه، مسکن و شهرسازی برگزار شد، در پاسخ به خبرنگار ایرنا در خصوص آخرین وضعیت مذاکرات وزارت راه با شهرداری برای ساخت مسکن استیجاری، افزود: بارها اطلاعیه دادیم طبق ماده ۲ قانون ساماندهی مسکن آمادگی داریم که هم شهرداری و هر سازمانی که قصد تولید مسکن استیجاری را دارد از ما زمین دریافت کند. دنبال این بودیم که با تدوین دستورالعمل اجاره‌داری حرفه‌ای که در سیر مراحل تصویب قرار گرفت از سازمان‌هایی که علاقه‌مند به ساخت مسکن استیجاری هستند حمایت کنیم.

اسلامی گفت: بر این اساس می توانیم زمین ۹۹ ساله را به سازندگانی دهیم که برای دهک‌های پایین خانه می‌سازند و اگر سازندگان قصد داشته باشند برای عموم جامعه روی زمین‌های دریافتی خانه بسازند می توانند به صورت ۱۰ ساله از ما زمین قسطی خریداری کنند. آیین نامه این مصوبه را به دولت بردیم تا اقساط زمین را از ۵ سال به ۱۰ سال افزایش یابد.متراژ این خانه‌ها ۳۰ متری نیست و ساخت مسکن برای ما همان الگوی ۷۵ متری است.وزیر راه و شهرسازی در مورد قیمت فولاد و سیمان و عرضه خارج از بورس کالا برای این دو قلم نهاده ساختمانی، گفت: کنترل قیمت نهاده‌های ساختمانی وظیفه وزارت صنعت است، قیمت تمام شده نهاده‌ها مورد بررسی قرار می گیرد.

پیشخوان Pishkhan.com

آگهی عمومی

نوبت دوم

۱-مناقصه گزار: شرکت گاز استان خراسان رضوی واقع در مشهد- بلوار خیام، تقاطع ارشاد
۲-موضوع مناقصه: خرید ۲۵۰۰ متر لوله پلی اتیلن ۲۵ میلیمتر (PE100-SDR11) و ۷۵۵۰۰ متر لوله پلی اتیلن ۶۳ میلیمتر (PE100-SDR11)
۳-مدت قرارداد: سه ماه تقویمی
۴-مدت اعتبار پیشنهادها: از تاریخی که برای تسلیم آن در فراخوان ذکر شده تا مدت ۳ ماه می بایست معتبر باشد.
۵-مبلغ تضمین شرکت در فرآیند ارجاع کار -۸۲۴/۷۷۱/۰۲۵ ریال می باشد که می بایست براساس یکی از تضامین قابل قبول وفق آئین نامه تضمین معاملات دولتی به شماره ۱۲۳۴۰۲/ت۵۰۶۵۹هـ مورخ ۹۴/۰۹/۲۲ تهیه گردد.
۶-متقاضیان ثبت شده در سامانه تدارک کالای وزارت نفت (EP) می توانند از تاریخ ۹۹/۰۷/۲۲ الی ۹۹/۰۷/۲۹ ضمن مراجعه به سامانه ستاد نسبت به دریافت اسناد مناقصه اقدام نمایند. ضمناً بارگذاری و ارائه گواهینامه تایید ثبت سامانه EP در سامانه ستاد الزامی است.
۷-ضمانتنامه شرکت در فرایند ارجاع کار می بایست علاوه بر بارگزاری در سامانه بصورت دستی/ کتبی نیز در مهلت مقرر تحویل گردد.
۸-آخرین مهلت بارگذاری اسناد مناقصه در سامانه ستاد: ساعت ۹ صبح مورخ ۹۹/۰۸/۱۴
۹-پیشنهادهای واصله در ساعت ۱۰ صبح مورخ ۹۹/۰۸/۱۴ در کمیسیون مربوطه باز و خوانده می شود و حضور پیشنهاد دهندگان و یا یک نفر نماینده مجاز آنها با همراه داشتن معرفینامه ممهور به مهر شرکت درجلسه افتتاح پاکات آزاد است.

شایان ذکر است دسترسی به متن این آگهی، در سایت WWW.nigc-khrz.ir امکان پذیر بوده و در صورت نیاز به کسب اطلاعات بیشتر با تلفن: ۳۶۶۵۳۷۰۰-۰۵۱ تماس بگیرید.

شماره مجوز: ۱۳۹۹/۳۷۸۶

روابط عمومی شرکت گاز استان خراسان رضوی

روزنامه سیاسی- فرهنگی- اقتصادی- اجتماعی ▪ ۸ صفحه

یکشنبه ۲۷ مهر ۱۳۹۹ ▪ سال ششم ▪ شماره ۱۸۹۳ ▪ ۲۰۰۰ تومان

روزنامه رویش ملت

www.rooyeshemellat.ir

با حضور رهبر معظم انقلاب اسلامی

مراسم عزاداری روز شهادت حضرت امام رضا(ع) برگزار شد



مراسم عزاداری روز شهادت حضرت امام علی‌بن‌موسی‌الرضا علیه‌السلام در حسینیه امام خمینی(ره) با حضور رهبر معظم انقلاب اسلامی برگزار شد.

رئیس دفتر رئیس جمهوری:

اعتبارات صندوق توسعه ملی مطابق با دستورات رهبری هزینه می‌شود



واعظی تصریح کرد: درباره اعتباراتی که از محل صندوق توسعه ملی تخصیص داده می‌شود، هر اتفاقی که بیفتد بر اساس چارچوبی است که ما خدمت رهبری نوشتیم.

فرمانده نیروی هوافضای سپاه:

نگاه انقلابی و نسخه داخلی ضامن حل مشکلات کشور است

پیشخوان Pishkhan.com



معاون وزیر اقتصاد خبر داد

احتمال آغاز پذیره نویسی داراسوم تا دو هفته آینده

عضو کمیسیون آموزش و تحقیقات مجلس:

دولت هرچه سریع‌تر دورکاری حداکثری را اجرا کند

صفحه ۲

همتی تشریح کرد

اقدامات بانک مرکزی برای کنترل نقدینگی

صفحه ۳

معاون تحقیقات وزیر بهداشت:

رمدسیویر در درمان بیماران کرونایی تأثیری نداشت

صفحه ۴

رونق تولید ملی با اصلاح نظام تصمیم‌گیری و برقراری شفافیت

عضو هیات علمی دانشگاه علامه طباطبایی با تاکید بر لزوم حمایت از تولید ملی، تقویت آن را در گروی اصلاح جدی در نظام تصمیم‌گیری کلان کشور در حوزه اقتصاد و همچنین عزم جدی برای استقرار شفافیت در تمامی مراودات اقتصادی دانست.مساله حمایت از تولید داخلی موضوع مهمی است که رهبر معظم انقلاب نیز بر آن تاکید کرده‌اند و علاج مشکلات اقتصادی را در گرو تمرکز بر مسئله تولید به همراه جلوگیری از سقوط ارزش پول ملی و بستن رخته‌هایی همچون قاچاق، واردات بی‌رویه و فسادهای مالی توصیف کردند.

«مهدی پازوکی» عضو هیات علمی گروه اقتصاد دانشگاه علامه طباطبایی، تحقق جهش تولید در کشور را در گروی حمایت همه‌جانبه تمامی ارکان حاکمیت و همچنین قانون از تولید ملی توصیف کرد و گفت: اقتصاد ایران در شرایط فعلی بیش از هر چیز به ثبات نیاز دارد و هر سیاستی که به تقویت ثبات کمک کند، باعث رشد تولید ملی خواهد شد. برای دستیابی به این هدف باید فضای کسب‌وکار به اولویت نظام تصمیم‌گیری کلان کشور تبدیل شود.

این استاد اقتصاد در ادامه تاکید کرد: ما باید با سیاست ها بخردانه هم نظام های تصمیم‌گیری و هم نظام تصمیم‌سازی‌مان را اصلاح کنیم. نظام تصمیم‌سازی یعنی نظام کارشناسی، که باید بر اساس عقلانیت، علم و آگاهی با مشکلات برخورد کند. اما مهم‌تر از آن نظام تصمیم‌گیری کشور است که متشکل از مدیران کلان کشور بوده و باید منافع ملی را در نظر بگیرند.

وی با تاکید بر ضرورت حمایت از تولید ملی اضافه کرد: ما اگر از اصلاح نظام تصمیم‌گیری کلان صحبت می‌کنیم، یعنی باید مدیران کلان اصلاحات را خودشان شروع کنند. به عنوان مثال مجلس شورای اسلامی باید این اصلاح را از بودجه‌بندی برای خود شروع کند. این یک سوال مهم است که چرا بعد از ۴۱ سال همچنان بودجه عمرانی کلانی به مجلس اختصاص پیدا می‌کند؟ به عنوان مثال هزینه‌های مجلس عوام بریتانیا را با مجلس شورای اسلامی ما مقایسه کنید؟ علت این اشرافیت در مجلس ایران چیست؟ آیا این نحوه تنظیم بودجه در اقتصادی که با کسری بودجه مواجه است، نسبتی با حمایت از تولید دارد؟ پازوکی افزود: بر اساس برنامه ششم توسعه، نمایندگان مجلس از تعریف پروژه منع شده‌اند، اما در قانون بودجه سال جاری ما شاهد هستیم که در یکی از شهرهای استان لرستان بودجه‌ای برای ساخت استادیوم در نظر گرفته شده است.

این یک روال شده است که منافع ملی هر ساله قربانی منافع منطقه‌ای می‌شود. اگر مقایسه‌ای میان متن لوایح بودجه‌ای که دولت‌ها به مجلس ارائه می‌دهند با متن قوانین نهایی بودجه‌ای که در مجلس تصویب می‌شود، انجام دهید، خواهید دید که چگونه بودجه‌ها به سمت مناطقی که اعضای کمیسیون برنامه و بودجه مجلس از آنجا آمده‌اند، هدایت شده است.

وی تصریح کرد: بسیاری از تصمیمات مدیران ما نابخردانه بوده که منجر به این وضعیت شده است. تنها به عنوان یک نمونه می گویم که شما الان در شهرهای قم و کرمانشاه سازه‌های نیمه‌کاره منوریل را مشاهده می کنید. پروژه‌ای که بدون هیچ گونه مطالعه علمی و اقتصادی میلیاردها تومان صرف آن شد و تنها دلیل اجرای آن این بود که یکی از اساتید رئیس جمهوری سابق، به اجرای این پروژه در کشور علاقه‌مند بود.وی یکی از نتایج شفافیت را برقراری عدالت در اقتصاد دانست و افزود: بخش زیادی از اقتصاد، معاف از مالیات است. برای کمک به تولیدکننده باید طی اصلاحاتی ساختاری در نظام بودجه‌ریزی، این مسئله هم در نظر گرفته شود که همه فعالین اقتصادی بایستی مالیات دهند.

اصلاح این گونه مسائل باید در نظام کلان تصمیم‌گیری اتفاق افتد تا شاهد رونق تولید باشیم.پازوکی تاکید کرد: اگر در اقتصاد بر تعامل با جامعه جهانی توصیه می‌شود، به این دلیل است که در یک اقتصاد بسته، فساد اتفاق می‌افتد و شفافیت وجود ندارد. اما اگر شفافیت به اقتصاد برگردد به این معنا که مبادله آزاد اطلاعات صورت بگیرد و دانستن همه چیز به استثنای اطلاعات حوزه خصوصی افراد و مسائل امنیتی، حق همه مردم فرض شود و همچنین شرایط رقابت سالم میان بنگاه‌های اقتصادی برقرار شود و انحصارهای دولتی، خصوصی و خصولتی از میان برود، آنگاه می‌توانیم انتظار داشته باشیم که تولید ملی رونق بگیرد.

استاندار تهران:

محدودیت‌های کرونایی تهران تا ۲ آبان تمدید شد

استاندار تهران گفت: تمام محدودیت‌های ابلاغی در هفته گذشته از روز یکشنبه ۲۷ مهر تا دوم آبان ماه در استان تهران به قوت خود باقی است.

انوشیروان محسنی بندپی در جمع خبرنگاران گفت: تمام محدودیت‌های ابلاغی در هفته گذشته از روز یکشنبه ۲۷ تا پایان هفته جاری در استان تهران به قوت خود باقی است.وی افزود: در خصوص برگزاری کلاس‌ها در مدارس، دانشگاه‌ها و سایر آموزشگاه‌ها تاکید بر آموزش‌های غیر حضوری و بهره‌گیری از فضای مجازی است.استاندار تهران ادامه داد: همچنان استفاده از ماسک از درب منازل برای شهروندان در استان تهران ضروری و الزامی است.وی عدم برگزاری هر گونه مراسم اجتماعی، فرهنگی، مذهبی و همایش‌ها، باشگاه‌های ورزشی، ورزش‌های پر برخورد از جمله کشتی، کاراته، جودو و موارد مشابه، کافه، قهوه خانه‌ها و چایخانه‌ها، باغ وحش و شهر بازی‌ها، مراکز تفریحی آبی، استخرهای سرپوشیده و باشگاه‌های بدنسازی و همچنین عدم برگزاری نماز جمعه را مورد تاکید قرار داد.



میز خبر

با حضور رهبر معظم انقلاب اسلامی

مراسم عزاداری روز شهادت حضرت امام رضا(ع) برگزار شد

مراسم عزاداری روز شهادت حضرت امام رضا(ع) در حسینیه امام خمینی (ره) و با حضور رهبر معظم انقلاب برگزار شد.مراسم عزاداری روز شهادت حضرت امام علی‌بن‌موسی‌الرضا علیه‌السلام در حسینیه امام خمینی(ره) با حضور رهبر معظم انقلاب اسلامی برگزار شد.

در این مراسم که به علت رعایت ضوابط بهداشتی بدون حضور جمعیت برگزار شد، حجت‌الاسلام عابدینی در سخنانی، برادری و ارتباط بین مؤمنین را لازمه درک مراتب توحیدی دانست و گفت: در نگاه دینی و بر اساس روایات متعدد، ایثار و گذشت، خوشرویی، انفاق و گره‌گشایی از جمله مصادیق اخوّت مؤمنانه است که این ارتباط لازمه ارتباط با معصوم و تقرب به پروردگار است.

همچنین در این مراسم آقای محمود کریمی به ذکر مصیبت و مرثیه‌سرایی پرداخت.

عضو کمیسیون آموزش و تحقیقات مجلس:

دولت هرچه سریع‌تر دورکاری حداکثری را اجرا کند

یک عضو کمیسیون آموزش و تحقیقات مجلس شورای اسلامی تاکید کرد: باید دورکاری با فوریت اجرایی شود این وظیفه ستاد مقابله با کروناست که این موضوع را به دستگاه ها ابلاغ کند.

فرهاد بشیری اظهار کرد: کرونا، ویروسی منحوس است که کل جامعه جهانی را درگیر کرده است، دنیا با کرونا مبارزه می کند ما هم باید با اتخاذ راهکارهای مناسب جلوی شیوع بیشتر کرونا را بگیریم که مهم ترین آن رعایت فاصله گذاری اجتماعی و استفاده از ماسک است. برای پیاده کردن این موضوع دورکاری بهترین گزینه بوده که می توان تجمعات را کاهش داد. وی ادامه داد: لازم است ستاد ملی مقابله با کرونا با قرارگرفتن در جایگاه واقعی خود سیاست های سختگیرانه‌ای را برای مبارزه با کرونا اعمال کند تا اثرات آن را در جامعه شاهد باشیم، نه این که بعد از گذشت ۸ ماه آمار مبتلایان و میزان مرگ و میر به این اندازه رسیده باشد پس باید ستاد ملی مقابله با کرونا با فوریت دورکاری حداکثری را اجرایی کند.

نماینده مردم پاکدشت در مجلس شورای اسلامی با تاکید بر لزوم اتخاذ راهکارهایی برای کاهش آمارهای مبتلایان و به دنبال آن فوتی ها اظهار کرد: باید از تمامی ظرفیت ها برای مقابله با شیوع ویروس کرونا استفاده کرد که یکی از این ظرفیت ها دورکاری حداکثری در کشور است.

دور دوم مذاکرات ایران و اوکراین روز دوشنبه برگزار می‌شود



دور دوم مذاکرات ایران و اوکراین در مورد سانحه سقوط هواپیمای اوکراینی روز دوشنبه در تهران برگزار می‌شود.

در این دور از مذاکرات «محسن بهاروند» معاون امور حقوقی و بین‌المللی وزیر امور خارجه کشورمان، میزبان معاون حقوقی وزیر امور خارجه اوکراین و هیئت همراه است.این مذاکرات از ۲۸ مهرماه تا ۳۰ مهرماه در تهران برگزار می‌شود.در جریان این مذاکرات در ابتدا جلسات کارشناسی کمیته‌ها برگزار می‌شود و سپس معاونان وزیران امور خارجه دو کشور نتایج جلسات کارشناسی را مورد بحث قرار خواهند داد.

عضو کمیسیون فرهنگی مجلس:

گره زدن امور مملکتی به انتخابات آمریکا وقت‌کشی سیاسی است



عضو کمیسیون فرهنگی مجلس گفت: وقتی دولتی به سال هشتم عمر خود می رسد و تدبیری هم برای اداره کشور نداشته باشد به وقت کشی و بهانه‌تراشی روی می‌آورد که یکی از آن‌ها گره زدن امورات کشور به انتخابات یک کشور است.

حجت‌الاسلام حسین میرزایی عضو کمیسیون فرهنگی مجلس درباره این فرمایشات مقام معظم رهبری مبنی بر اینکه اقتصاد کشور به هیچ وجه نباید به تحولات خارجی پیوند بخورد، اظهار داشت: دولت تدبیر و امید، تدبیرش این بود که به قدرت که رسید با آمریکا مذاکره و تحریم‌ها را بر طرف کند و پس رفع تحریم‌ها، دلارهای نفتی را وارد کشور کند و با همین دلارهای نفتی مملکت را بچرخاند که این سیاست شکست خورد.

وی با بیان اینکه دولت تدبیر و امید هیچ راهبرد جایگزین پس از مذاکره ندارد، تصریح کرد: وقتی دولتی به سال هشتم عمر خود می رسد و تدبیری هم برای اداره کشور نداشته باشد به وقت کشی و بهانه تراشی روی می‌آورد؛ وقتی کسی قدرت اداره یک مجموعه ای ندارد بهانه جویی و تراشی شروع می شود.

نماینده مردم اصفهان در مجلس تاکید کرد: یکی از بهانه‌ها تراشی‌های امروز انتخابات ریاست جمهوری آمریکا است در حالی که بین حزب دموکرات و جمهوری‌خواه برای از بین بردن جمهوری اسلامی ایران هیچ اختلاف نظری وجود ندارد ممکن از در روش تفاوت نظر داشته باشند.

میرزایی ادامه داد: دموکرات‌ها مثلا معتقدند که باید نقطه امیدی برای ایران درست کرده و پس از فریب جمهوری اسلامی را از بین ببرند اما جمهوری‌خواهان بر این باورند که باید چماق را بالای سر جمهوری اسلامی نگه دارند از شدت ضربه و ... آن را نابود کنند. بنابراین گره زدن امورات کشور به انتخابات یک کشور بهانه‌تراشی و وقت کشی سیاسی است.

نماینده مردم اصفهان در مجلس افزود: راهبرد برخی از افراد با شکست رو به رو شده است بنابراین می خواهند وقت تلف شود تا به صورت طبیعی انتقال قدرت صورت بگیرد و با استیضاح و غیره بی آبرویی در کارنامه این دولت ثبت نشود.

فرمانده نیروی هوافضای سپاه:

نگاه انقلابی و نسخه داخلی ضامن حل مشکلات کشور است

فرمانده نیروی هوافضای سپاه گفت: با نگاه انقلابی، مجاهدت، استقامت و اعتماد به ظرفیت‌های داخلی می‌توان بر مشکلات کشور فائق آمد.

سردار امیرعلی حاجی زاده فرمانده نیروی هوافضای سپاه در حاشیه بازدید جمعی از مدیران و کارشناسان حوزه فرهنگی و سیاسی سپاه از نمایشگاه دائمی دستاوردها و توانمندی‌های این نیرو با اشاره به هدف برپایی نمایشگاه، گفت: هدف از برپایی این نمایشگاه نشان دادن اهمیت و نسخه تکیه بر توان داخلی و اعتماد به ظرفیت داخلی و جوانان و نخبگان کشور است.

وی افزود: این نمایشگاه نشان داد که چگونه می‌توان مسیرهای پیشرفت برای عزت و جایگاه جهانی ایران عزیز را با اعتماد به توانمندی‌های بومی و داخلی طی کرد و در حوزه دفاعی و بازدارندگی با عبور از تحریم‌ها به خودکفایی و اقتدار در عرصه فن‌آوری در سامانه‌های نظامی رسید.

فرمانده نیروی هوافضای سپاه در ادامه با تاکید بر لزوم فاصله گرفتن از روش‌های سنتی در تحلیل‌ها و تبیین‌ها و به صحنه آوردن ظرفیت‌ها و الگوهای جدید تصریح کرد: در حوزه تحلیل، تبیین و اقناع باید با روزآمدسازی روش‌ها و ابزارها با نسل جوان و نخبه کشور ارتباط برقرار شود تا فرآیند انتقال و درک حقایق بهتر و موفق‌تر انجام پذیرد.

سردار حاجی زاده در پایان تاکید کرد: جوانان و نخبگان کشور باید به این باور برسند که نگاه انقلابی و نسخه داخلی ضامن حل مشکلات کشور بوده و با مجاهدت و استقامت و مدیریت جهادی نه تنها می‌توان بر مشکلات فائق آمد بلکه می‌توان جایگاه خود را با پیشرفت تا کشورهای تراز اول جهان ارتقا بخشید.

گلوله پراکنی‌ها تکرار شود، ایران بی‌تفاوت نمی‌ماند

سخنگوی وزارت خارجه در واکنش به اصابت چندین فقره راکت جنگی به مناطق مرزی کشورمان، گفت: در صورت تکرار این‌گونه گلوله پراکنی‌ها، جمهوری اسلامی ایران بی‌تفاوت نخواهد ماند.

سعید خطیب زاده سخنگوی وزارت امور خارجه در واکنش به اصابت چندین فقره راکت جنگی به مناطق مرزی کشورمان، اظهار داشت: متأسفانه اخبار نگران کننده‌ای در این زمینه طی روز جاری گزارش شده است که به هیچ وجه قابل پذیرش نیست.

سخنگوی وزارت امور خارجه ضمن تکذیب برخی شایعات مبنی بر اقدام متقابل از سوی نیروهای مرزبانی جمهوری اسلامی ایران، تاکید کرد: حفظ امنیت و آرامش شهروندان ایرانی ساکن در مناطق مرزی خط قرمز نیروهای مسلح کشورمان به شمار می‌رود و در صورت تکرار اینگونه گلوله پراکنی ها، جمهوری اسلامی ایران بی‌تفاوت نخواهد ماند.

واعظی:

اعتبارات صندوق توسعه ملی مطابق با دستورات رهبری هزینه می‌شود

پیشخوان Pishkhan.com

رئیس دفتر رئیس جمهوری تصریح کرد: درباره اعتباراتی که از محل صندوق توسعه ملی تخصیص داده می‌شود، هر اتفاقی که بیفتد بر اساس چارچوبی است که ما خدمت رهبری نوشتیم و بر اساس محور و دستورات ایشان از اعتبارات این صندوق استفاده می‌شود.

محمود واعظی درباره انتشار مطلبی درباره تخصیص اعتبارات کرونایی به یکی از دانشگاه‌های کشور به دلیل عضویت فرزند رئیس جمهوری در هیئت علمی این دانشگاه اظهار کرد: همانطور که سخنگوی دولت نیز توضیح دادند، سازمان برنامه و بودجه به بسیاری از دانشگاه‌هایی که نیازمند هستند، کمک کردند و این روند هم ادامه دارد؛ حال ممکن است عده‌ای دنبال آن باشند تا بگردند و در هر دانشگاه افرادی را پیدا کنند و بگویند که بودجه دولت به خاطر این افراد به آن دانشگاه دادند.

وی با تاکید بر اینکه بجز دانشگاه‌ها به بیمارستان‌ها و مراکز دیگر نیز کمک‌هایی شده است، گفت: درباره اعتباراتی که از محل صندوق توسعه ملی تخصیص داده می‌شود، هر اتفاقی که بیفتد بر اساس چارچوبی است که ما خدمت رهبری نوشتیم و بر اساس محور و دستورات ایشان از اعتبارات این صندوق استفاده می‌شود؛ مگر می‌شود هر کسی هر کاری که دلش بخواهد انجام دهد؟

رئیس دفتر رئیس جمهوری خاطر نشان کرد: من درباره عضویت فرزند آقای روحانی در هیئت‌علمی دانشگاه علوم پزشکی شهید بهشتی پرس‌وجو کردم و به من گفتند که اصلا چنین چیزی نیست؛ در واقع اصل کسی که نشسته این سناریو را طراحی کرده، خبرنگاران را سر کار گذاشته که از مسئولین در این باره بپرسند درحالی که دختر آقای رئیس جمهوری اصلا در هیئت علمی آن دانشگاه عضویت ندارد.

بازار آشفته فولاد در انتظار ساماندهی عرضه و تعدیل قیمت‌ها



بررسی بازار فولاد در سال ۹۹ گویای آن است که از نیمه اردیبهشت امسال شرایط ناپایدار شکل گرفته و به تدریج به رشد قیمت و بازار سیاه دامن زده و عرضه ناکافی در بورس نیز این شرایط بی‌ثباتی قیمت را تشدید کرده است.بررسی ایرنا از تحولات بازار فولاد، گویای آن است که خلای وجود وزیر صنعت، معدن وتجارت برای مدیریت بازار و هماهنگی مراکز مرتبط در این زمینه، نقش اثرگذار داشته و اکنون با حضور وزیر جدید، این هماهنگی می تواند تحقق پیدا کند.

فروشندگان چه گفتند؟

«مصطفی محبی» از فروشندگان آهن آلات در بازار شاد آباد گفت: بازار فولاد از اوایل مهرماه با رویه جدیدی روبرو شد و با وجود اینکه از دهه دوم اردیبهشت امسال افزایش قیمت فولاد را شاهد بودیم، اما مواقعی بود که ثبات نرخ در بازار وجود داشت، اما می توان اعلام کرد از دهه دوم مهر افزایش قیمت فولاد کلید خورد.

«مهران جمالی» یک فعال دیگر بازار آهن آلات هم در این ارتباط توضیح داد: افزایش قیمت شمش فولادی به علت افزایش نرخ قراضه و آهن اسفنجی است، از طرفی قیمت دلار و ارز هم نبض بازار در همه بخش ها را در اختیار گرفته و نمی توان یک یا دو عنصر را به عنوان عامل این التهاب بازار معرفی کرد.وی یادآور شد: رشد تقاضای داخلی باعث کاهش تمایل فروشندگان فولاد به فروش شد و این امر به افزایش قیمت ها دامن زد و مرجع کنترلی در بازار، ایفای نقش نداشت.

محبی هم افزود: برخی از فروشندگان شمش فولاد در بازارهای خارجی تعهد داشتند و از عرضه به داخل استقبال نمی کردند و این امر بی ثباتی را شدت بخشید.

«جواد شرفی» از فروشندگان بازار آهن نیز موضوع افزایش قیمت شمش فولاد را به عنوان عاملی دانست که رشد قیمت تولیدات فولادی را به دنبال داشت و اضافه کرد: رشد قیمت در تمامی تولیدات فولادی بازار مشاهده می شود و نرخ ها برای بعضی تولید کنندگان در بازار جهشی و بعضی متعادل تر است.

وی مدعی شد، نرخ ها در بازار آهن در روزهای گذشته، به شکل روزانه رشد داشت، چنانچه بخواهیم میانگین داشته باشیم، ۸۰ تا ۹۰ تومان افزایش نرخ به ازای هر کیلو آهن به‌ویژه برای انواع میلگرد مشاهده می شود.

مقاومت میلگرد در برابر شمش

دبیر انجمن تولید کنندگان فولاد ایران گفت: معاملات هفته گذشته فولاد در بورس کالا (روزهای ۱۴ تا ۱۶ مهر) که شمش و میلگرد معامله شده، حاکی از مقاومت میلگرد به کاهش قیمت حداقل به اندازه شمش است.«سید رسول خلیفه سلطانی» افزود: عرضه‌های هفته گذشته شمش و میلگرد پس از روی کار آمدن وزیر جدید صنعت، معدن و تجارت (هشتم مهر رای اعتماد گرفت) و تاکید وی بر کاهش قیمت فولاد، صورت گرفته است.وی افزود: فولادسازان، بیش از ۸۲ هزار تن انواع شمش فولادی را با کاهش ۱۵ درصدی قیمت و با یک هزار و ۵۰۰ تومان پایین تر از نرخ‌های قبلی عرضه کردند.

عرضه ۳۲ درصد از تولید

انجمن نوردکاران فولادی ایران اعلام کرده است: واحد های خود مصرف فولادی، باید در ۶ ماهه نخست امسال دو میلیون و ۳۰۰ هزار تن محصول در بورس کالا عرضه می کردند، اما در این مدت ۷۵۰ هزار تن محصول از سوی آنها عرضه شده است.

انجمن مزبور می افزاید: مشخص نیست واحدهای خودمصرفی که شمش را برابر سهمیه اعلامی وزارت صنعت در بورس کالا عرضه نکرده و تعهدات خود را به انجام نرسانده اند، چرا محصول تولیدی خود را در بورس کالا عرضه نکردند، در حالی که آمارهای صادراتی نیز در این مدت کاهش نشان می دهد.

ضرورت برخورداری مردم از کاهش نرخ‌ها

دبیر انجمن تولیدکنندگان فولاد ایران معتقد است: فولادسازان با وجود بالابودن نرخ مواد اولیه خود و افزایش نرخ ارز، برای حمایت از مصرف کننده واقعی، کاهش ۱۵۰۰ تومانی قیمت شمش را اجرایی کردند، بنابراین باید حاصل این کاهش قیمت در تولیدات نیز مشهود باشد و مردم از آن بهره مند شوند.

خلیفه سلطانی، خواستار کنترل و نظارت وزارت صنعت، معدن وتجارت بر شیوه عرضه تولیدات فولادی در بورس کالا شد و افزود: بر اساس آمارهای رسمی بورس کالا، نوردکارانی که شمش مورد نیاز خود را از بورس کالا خریده‌اند، ۳۵ درصد از آن را به شکل محصول در بورس کالا عرضه کرده‌اند.وی اضافه کرد: فولادسازان در هفته گذشته ۷۷ هزار تن شمش عرضه کرده‌اند، اما حدود ۲۷ هزار تن میلگرد توسط کارخانه های نوردی (به جز خود مصرفی‌ها) آن هم با نرخی ۱۵ درصد بالاتر از شمش عرضه شده است.

نهادهای نظارتی شفاف سازی کنند

انجمن نوردکاران فولادی درخواست کرده اند: نهادهای نظارتی سرنوشت شمش و مقاطع فولادی که در بورس کالا عرضه نشده را مشخص سازند و در این ارتباط شفاف سازی انجام شود.

براساس ادعای انجمن یاد شده، اغلب شمش‌ها و مقاطع فولادی واحدهای بزرگ با نرخ های بالاتر از بورس کالا در بازار آزاد عرضه شده است.

این تشکل در اطلاعیه خود آورده است: اکنون فولاد سازان با فشار وزارت صنعت، معدن وتجارت برای عرضه تمام تولید خود در بورس کالا روبرو شده اند و برای گمراهی نهادهای نظارتی انگشت اتهام را به سمت مصرف کنندگان (نوردکاران) نشانه گرفته اند.

سخنگوی کمیسیون صنایع و معادن مجلس اعلام کرد: فولادکاران کلان کشور از عرضه تمامی محصولات فولادی در بورس خبر دادند که با تحقق این موضوع، قیمت فولاد کاهش چشم گیری خواهد یافت.وی تصریح کرد: فولادگران کلان کشور در صنایع پایین دستی و بالادستی اعلام آمادگی کردند که تمام محصولات خود را در بورس ارائه کنند، تا قیمت ها کاهش یابد.حجت الله فیروزی با بیان اینکه بررسی گزارش کمیسیون صنایع و معادن مجلس درباره حوزه فولاد در دستور کار صحن علنی قرار دارد، گفت: از آنجایی که در زنجیره تولید و توزیع فولاد مشکلات بسیاری وجود دارد، کمیسیون صنایع و معادن مجلس گزارشی درباره علل این مشکلات و راهکار های لازم برای ساماندهی آن تدوین کرده است.وی یادآور شد: تولیدکنندگان، محصولات تولیدی را به شیوه اندک اندک در بورس عرضه می کنند و این عملکرد موجب مشکلات کنونی فولاد شده است.سخنگوی کمیسیون صنایع و معادن مجلس افزود: براساس تبصره (۱) ماده ۴۵ قانون آیین نامه داخلی مجلس، گزارش حوزه فولاد به هیات رییسه ارجاع شد تا پیشنهاداتی که توسط کمیسیون صنایع و معادن در گزارش نظارتی درباره تخلفات حوزه فولاد مطرح شده، به عنوان مصوبات کمیسیون در صحن علنی بررسی و در نهایت در صورت تصویب نهایی به قانون تبدیل شود.

آمار تولید شمش و محصولات در ۶ ماهه ۹۹

تولید شمش فولادی در نیمه نخست ۹۹ با رشد هفت درصدی نسبت به مدت مشابه پارسال به رقم ۱۱ میلیون و ۲۴۲ هزار و ۹۲۱ تن رسید.

تولیدات فولادی واحد های مورد بررسی در ۶ ماهه امسال به رقم هفت میلیون و ۲۶۵ هزار و ۹۱۶ تن رسید که نسبت به دوره مشابه پارسال افزایش سه درصدی را ثبت کرد.

معاون امور معادن وصنایع معدنی وزارت صنعت، معدن وتجارت به تازگی اعلام کرد: سال ۹۸ بالغ بر ۲۷.۲ میلیون تن شمش فولاد تولید شد و براساس سند چشم انداز ۱۴۰۴ پیش‌بینی شده ظرفیت تولید شمش فولاد به رقم ۵۵ میلیون تن برسد.آمارهای منتشر شده از روند تولید در نیمه نخست امسال گویای عملکرد افزایشی است، همچنین صادرات فولاد بنابر شرایط داخل و خارج کاهشی است، ضمن اینکه تحریم و شیوع کرونا نیز مزید علت شده است.

شرایط حاضر و مجموع اطلاعات قابل دسترسی گواه آن است که قیمت این فلز راهبردی و متعاقب آن محصولات مربوطه باید کاهش یابد، هرچند که انتظارات تاکنون برآورده نشده، اما علی نیکزاد نایب رییس مجلس شورای اسلامی روز دوشنبه (۲۱ مهر ماه) از فرصت دو هفته ای برای به‌سامان نشستن بازار فولاد خبر داد.

امسال برنامه تولید حداقل ۳۰ میلیون تنی فولاد پیش‌بینی شده است، ضمن اینکه برآورد ارزش صادراتی افزون بر چهار میلیارد دلار شده که با شرایط فعلی، خوش‌بینانه به نظر می‌رسد.

اکنون دست اندرکاران فولاد کشور با رای اعتماد وزیر جدید صنعت، معدن و تجارت که در هشتم مهرماه جاری بدست آمد، براین باورند که کشتی وزارتخانه یاد شده، در ماه‌های باقیمانده تا پایان فعالیت دولت دوازدهم، به خوبی و با مدیریت قوی در مسیر درست و دقیق پیش رود و کارنامه موفقی را در دوره کوتاه فعالیت خود، به ثبت برساند.

میز خبر

همتی تشریح کرد

اقدامات بانک مرکزی برای کنترل نقدینگی

رئیس کل بانک مرکزی روند کنترل متغیرهای پایه پولی و نقدینگی را تشریح کرد.

عبدالناصر همتی در یک پست اینستاگرامی درباره روند کنترل متغیرهای پولی و نقدینگی، نوشت: بانک مرکزی، به عنوان مسئول سیاست پولی و اعتباری، علاوه بر ضرورت مهار تورم و کمک به خروج از رکود، مواجه با اثرات اقتصادی ناشی از شیوع کرونا و نیز تسهیل تامین مالی کسری بودجه بوده است. در این شرایط کاملاً پیچیده، اگر مقاومت بانک مرکزی در مقابل بسیاری از درخواست‌ها نبود، وضعیت پایه پولی و نقدینگی، امروز به گونه‌ای دیگر رقم خورده بود.

وی افزود: در همین راستا، بانک مرکزی به مانند تمام بانک‌های مرکزی دنیا، نمی‌توانست در خصوص نیازهای تأمین مالی در اوائل شیوع کرونا که اقتصاد طبقات کم درآمد جامعه را متأثر ساخته بود بی تفاوت باشد. کاهش یک درصد نرخ سپرده قانونی در ابتدای سال، با هدف کمک به بانک‌ها برای تامین مالی و اعطای وام ارزان قیمت به خانوارهای یارانه بگیر و نیز کسب و کارهای آسیب دیده و تأمین مالی کمک ودیعه مسکن انجام گرفت.

رئیس کل بانک مرکزی ادامه داد: نظر به پایش روند متغیرهای اقتصادی، از اول مهرماه با هدف کاهش ضریب فزاینده و کنترل بیشتر رشد نقدینگی، نرخ سپرده قانونی به وضعیت اولیه آن برگردانده شد. اقدامات احتیاطی برای کاهش ریسک ترازنامه بانک‌ها نیز، طبق برنامه پیش می‌رود.همتی گفت: همراهی دولت محترم در تأمین کسری بودجه نیمه اول سال ازطریق انتشار اوراق بدهی قابل تقدیر است. امیدوارم باتوجه به مجوزهای قانونی اخذ شده، این روند، درنیمه دوم سال نیز باجدیت ادامه یابد تا بتوان کسری بودجه امسال را به صورت سالم و با کمترین اثرات جانبی بر اقتصاد کلان تأمین مالی کرد.

معاون وزیر اقتصاد خبر داد

احتمال آغاز پذیره نویسی دارا سوم تا دو هفته آینده



معاون وزات اقتصاد با بیان اینکه همه افراد امکان خرید ۵ میلیون تومان از صندوق دارا سوم را دارند، گفت: ممکن است پذیره‌نویسی ظرف یک الی دو هفته آینده آغاز شود.

عباس معمارنژاد، معاون امور بانکی، بیمه و شرکت‌های دولتی وزارت اقتصاد با بیان اینکه دولت با واگذاری باقیمانده سهام دولت در بانک‌های ملت، تجارت و صادرات در قالب صندوق سرمایه‌گذاری قابل معامله (ETF) دارا سوم موافقت کرد، گفت: ارزش این صندوق ۲۴ هزار میلیارد تومان است.

وی در زمینه زمان پذیره نویسی این صندوق خاطرنشان کرد: کارهای ثبتی صندوق دارا سوم در حال انجام است زمان قطعی پذیره نویسی این صندوق هنوز مشخص نشده اما به محض اینکه مجوزهای ثبتی دریافت شود، پذیره‌نویسی آغاز می‌شود.

معمارنژاد ادامه داد: ممکن است ظرف یک الی دو هفته آینده، پذیره نویسی این صندوق شروع شود.

وی با بیان اینکه برای همه سهامداران تخفیف بیست درصدی در نظر گرفته می‌شود، گفت: فارغ از اینکه هر فرد، دارایکم و یا بیشی یکم را چه مقدار خریداری کرده است امکان خرید این صندوق تا سقف ۵ میلیون تومان را دارد.

پیشخوان Pishkhan.com

میز خبر

معاون کل وزارت بهداشت:

محدودیت‌های کرونایی در تهران و ۴۵ شهر دیگر باید سختگیرانه‌تر باشد

معاون کل وزارت بهداشت، گفت: در تهران و ۴۵ شهر بسیار آلوده به ویروس کرونا نیازمند تصمیمات سختگیرانه‌تر هستیم.

ایرج حریرچی، اظهار داشت: مطالعه جامع سازمان جهانی بهداشت نشان داده داروهای معروف موجود از جمله «رمدسیویر» تأثیری بر کووید ۱۹ ندارند و همچنان بهترین راه مقابله با ویروس کرونا، پیشگیری است.

وی تاکید کرد: هماهنگی و همدلی حداکثری دولت و ملت در اعمال محدودیت‌ها تنها راه برون رفت از همه گیری کرونا است.معاون کل وزارت بهداشت اظهار داشت: عدم رعایت اصول فاصله گذاری توسط عده‌ای، علاوه بر سلامت جسمی، سلامت روانی دیگران را هم در معرض خطر قرار داده است.حریرچی، خواستار تصمیم گیری های سختگیرانه تر در رابطه با شهرهایی همچون تهران شد و گفت: شرایط کرونا در کلانشهر تهران نگران کننده تر است و ضرورت دارد محدودیت‌های کرونایی در تهران و ۴۵ شهر دیگر که شرایط مشابه تهران را دارند، سختگیرانه تر باشد.

سازمان غذا و دارو:

داروهای قاچاق مکشوفه در کشور عراق، ایرانی نیست

سازمان غذا و دارو در اطلاعیه‌ای اعلام کرد: داروهای قاچاق مکشوفه در کشور عراق که در بعضی رسانه‌های خارجی مورد توجه قرار گرفته است، متعلق به یکی دیگر از کشورهای همسایه بوده و صرفا از طریق یکی از مرزهای کشور ترانزیت شده بود.سازمان غذاو دارو در اطلاعیه‌ای اعلام کرد: داروهای قاچاق مکشوفه در کشور عراق، که در بعضی رسانه‌های خارجی مورد توجه قرار گرفته است، متعلق به یکی دیگر از کشورهای همسایه بوده و صرفا از طریق یکی از مرزهای کشور ترانزیت شده بود.



در اطلاعیه سازمان غذا و دارو آمده است: در مقطعی که هموطنانمان با تحریم‌های شدید و ظالمانه آمریکا مواجه شده و این کشور با ادعای حقوق بشر سلامتی مردم ایران را نشانه گرفته است و علی‌رغم شعارهایی عوام‌فریبانه مبنی بر عدم تحریم غذا و دارو، عملا تأمین و واردات برخی داروها و تجهیزات پزشکی حیاتی را با مشکلات عدیده مواجه کرده است، تمام توان و ظرفیت‌های داخلی به کار گرفته شده تا بیماران از بابت تأمین داروهای خود احساس کوچکترین نگرانی نداشته باشند.

بر همین اساس و با توجه به اینکه بخشی از داروهای مورد نیاز بیماران با ارز دولتی تأمین می‌شود و امکان سوء استفاده برخی افراد سودجو در حوزه قاچاق دارو وجود دارد، طی ماه‌های اخیر و با دستور مقام عالی وزارت، سامانه تیتک جامع‌تر و کامل‌تر از گذشته علاوه بر فراهم کردن امکان رصد اصالت محصولات سلامت محور برای مصرف کنندگان داخلی، در صورت وقوع تخلف قاچاق به‌واسطه اجرای برچسب‌گذاری به روش TTAC امکان شناسایی منشأ و مبدا تخلف در داخل کشور امکانپذیر و در دسترس قرار گرفته است.

به این ترتیب علاوه بر اعلام اینکه داروهای مکشوفه در عراق به هیچ عنوان ایرانی نبوده و تنها از مسیر مرز ایران ترانزیت و وارد عراق شده است، به استحضار مردم شریف ایران می‌رساند که با سوداگرانی که نیت سودجویی در شرایط کنونی کشور، آن هم در حوزه سلامت مردم را دارند به جد برخورد خواهد شد.

معاون تحقیقات وزیر بهداشت:

رمدسیویر در درمان بیماران کرونایی تأثیری نداشت



معاون تحقیقات و فناوری وزارت بهداشت از بی‌اثر بودن چهار دارو بر درمان کرونا خبر داد.

رضا ملک‌زاده امروز در صفحه شخصی خود در شبکه اجتماعی اینستاگرام نوشت: نتایج مطالعه سازمان جهانی بهداشت بر روی اولین بازوهای درمانی تحت کارآزمایی بزرگ بالینی بر روی بیماران بستری مبتلا به کووید ۱۹ منتشر و اعلام شد رمدسیویر بدون تأثیر است.

ملک‌زاده نوشت: با گذشت حدود ۸ ماه از انجام بزرگ‌ترین مطالعه کارآزمایی بالینی سازمان بهداشت جهانی برای درمان بیماری کووید -۱۹ نتایج نهایی بررسی‌ها بر روی اولین گروه از بازوهای درمانی تحت کارآزمایی بالینی اعلام شد که بر اساس آن چهار داروی ضد ویروس «رمدسیویر»، «لوپیناویر»، «اینترفرون - بتا» و «هیدروکسی کلروکین» تاثیری بر درمان، کاهش طول مدت بستری، نیاز به تهویه مکانیکی و مرگ و میر ناشی از بیماری مبتلایان به کووید -۱۹ بستری در بیمارستان نشان ندادند.

وی افزود: تعداد مرگ‌ها در طول این مطالعه ۱۲۵۳ مورد بوده است. مطالعه جهانی Solidarity Clinical Trial for Covid -۱۹ Treatments که با مشارکت بیش از ۱۱ هزار بیمار بستری مبتلا به کووید -۱۹ بستری در حدود ۵۰۰ بیمارستان از ۳۰ کشور از شش منطقه جهان از جمله ایران (۳۵۰۰ بیمار از ۲۹ بیمارستان) صورت گرفته نشان داد این داروها نه تنها هیچ تاثیری در بهبود بیماران بستری مبتلا به کووید -۱۹ و کاهش طول بستری یا مرگ و میر آن‌ها نداشته بلکه وضعیت بهبودی بیمارانی که درمان‌های ذکر شده را دریافت نکرده بودند همانند بیماران دریافت کننده این رژیم‌های درمانی بوده است.

وی ادامه داد: این نتایج اثبات می کند برای دستیابی به داروی قطعی درمان کووید-۱۹ نیازمند انجام مطالعات کارآزمایی بالینی وسیع با حداقل یک هزار بیمار (نمونه) هستیم؛ همان طور که مشارکت بیش از ۱۱ هزار بیمار به این نتیجه گیری درباره چهار داروی تحت کارآزمایی بالینی کمک کرد و بی‌اثر بودن این داروها را نشان داد.

معاون تحقیقات و فناوری وزارت بهداشت یادآور شد: داروهای جدیدتر برای کارآزمایی بالینی با تصمیم سازمان جهانی بهداشت وارد مطالعه و جایگزین داروهای بی‌اثر نشان داده شده در آزمایشات بالینی خواهند شد.

وی افزود: سازمان جهانی بهداشت بنا بر توصیه کمیته نظارت بر داده‌ها و ایمنی مطالعه کارآزمایی بالینی درمان کووید-۱۹ تحت نظارت خود می‌تواند بر اساس تجزیه و تحلیل موقت داده‌ها میزان تاثیر داروها بر روند بهبودی و کاهش مرگ مبتلایان، برخی رژیم‌های درمانی را حذف و برخی را جایگزین کند. این آزمایشات تماماً با مجوزهای اخلاقی و نظارت کامل و دقیق سازمان جهانی بهداشت صورت می گیرد.

ملک زاده اظهار داشت: ایران در حال اجرای یک طرح تحقیقاتی با همکاری چند کشور است و مطالعاتی را بر روی داروهایی مانند داروی معده، داروی ضدسرطان و ترکیب دارویی ضد ویروس هپاتیت سی برای درمان بیماران مبتلا به علائم متوسط بیماری کووید-۱۹ که نیازی به بستری در بیمارستان و تهویه مکانیکی ندارند، انجام می‌دهد.

سازمان بهداشت جهانی نیز اعلام کرده بود این دارو در درمان بیماران مبتلا به کرونا تأثیری ندارد.

الگوی پیشروی کرونا به سمت سرایت‌های خانوادگی

سخنگوی وزارت بهداشت، نسبت به شیوع انتقال ویروس کرونا از درون خانواده‌های ایرانی هشدار داد و گفت: یکی از رفتارهای اجتماعی خطرآفرین در برابر کرونا برگزاری مهمانی‌ها و دورهمی‌های خانوادگی است. سیما سادات لاری، ضمن تاکید بر لزوم عدم برگزاری مهمانی‌های خانوادگی، گفت: متأسفانه بر اساس شواهد موجود الگوی شیوع کرونا در کشور در حال پیشروی به سمت سرایت‌های خانوادگی است. یکی از رفتارهای اجتماعی خطرآفرین در برابر بیماری کرونا برگزاری مهمانی‌ها و دورهمی‌های خانوادگی است که متأسفانه بر اساس شواهد موجود الگوی شیوع کرونا در کشور در حال پیشروی به سمت سرایت‌های خانوادگی است. لاری تاکید کرد: از هموطنان درخواست می‌کنیم در خانه ماندن را همچنان در اولویت بگذارند و از روش‌های مجازی برای دیدارهای خانوادگی استفاده کنند. قطعاً پایبندی به این اصول به دلیل ویژگی‌های خاص و ارزشمند فرهنگی ما دشوار است، اما نباید فراموش کرد در صورت عدم اصلاح رفتارهای پرخطر ممکن است وضعیت بیماری در کشور به مراتب سخت‌تر از وضعیت موجود شود.

پیشخوان
Pishkhan.com

سرهنگ مرادی خبر داد

اتحادیه های صنفی باید بر استفاده صنوف از ماسک نظارت کنند

رئیس پلیس اماکن تهران گفت: مسئولان اتاق اصناف و اتحادیه های صنفی، ناظران استفاده اجباری از ماسک در صنوف هستند.

سرهنگ نادر مرادی، با اشاره به جلسه‌ای که با حضور مسئولان و بازرسان اتاق اصناف و برخی اتحادیه‌های صنفی شهر تهران برگزار شد، اظهار کرد: بر اساس آمار و گزارش‌های وزارت بهداشت و آنچه ما از طریق رسانه‌ها در سطح بیمارستان‌ها می‌بینیم شروع پیک سوم همه گیری ویروس کرونا در کشور نشان دهنده وضعیت فوق قرمز و بحرانی در اغلب استان‌ها خصوصاً پایتخت است.

وی افزود: در این برهه حساس زمانی که جامعه نیازمند وحدت و همدلی بیشتری برای اجرای دقیق پروتکل‌های بهداشتی است، می‌بایست دست به دست هم داد و با رعایت دقیق این دستورالعمل‌ها و نهادینه کردن استفاده از ماسک، گام بزرگی را برای شکست کامل این ویروس برداریم.

مرادی با اشاره به اینکه یکی از کارگروه‌های عضو ستاد ملی مبارزه با ویروس کرونا، کارگروه اصناف است که مسئولیت اجرای دقیق مصوبات این کمیته به معاونت نظارت بر اماکن



عمومی واگذار شده است، تصریح کرد: از تمام مسئولان اتاق اصناف و اتحادیه‌های صنفی می‌خواهیم که در این طرح و دستورالعمل جدید ابلاغی، دوشادوش پلیس و دیگر نهادهای نظارتی به عنوان ناظران اصلی اجرای پروتکل‌های بهداشتی، بر اجرایی شدن استفاده اجباری از ماسک در صنوف نظارت کاملی داشته باشند.

معاون نظارت بر اماکن عمومی پلیس امنیت پایتخت، از مسئولان و متولیان حوزه صنفی حاضر در جلسه خواست تا با تهیه ماسک و مواد ضد عفونی کننده در ورودی و خروجی اماکن پر تردد همچون بازار تهران، مجتمع‌های تجاری و فروشگاه‌های زنجیره‌ای که روزانه تعداد بیشتری از شهروندان برای خرید مایحتاج خود به این مراکز مراجعه می کنند از انتشار بیشتر این ویروس جلوگیری کنند.

کاهش بروکراسی اداری، بزرگ‌ترین ثمره طرح یکپارچه‌سازی شرکت‌های آبفا

نماینده مردم پیرانشهر و سردشت گفت: کاهش بروکراسی اداری، بزرگ ترین ثمره طرح یکپارچه سازی شرکت های آب و فاضلاب شهری و روستایی بوده که عمده مشکلات را برطرف کرده‌است.

کمال حسین پور، نماینده مردم پیرانشهر و سردشت در مجلس شورای اسلامی در خصوص طرح یکپارچه سازی شرکت های آب و فاضلاب شهری و روستایی اظهار داشت: طرح یکپارچه سازی شرکت های آب و فاضلاب شهری و روستایی جزو طرح های مثبت وزارت نیرو طی سال های اخیر بوده که توانسته بروکراسی اداری را کمتر کند.وی افزود: در بسیاری از مواقع روستاهایی که در نزدیکی شهرها بودند درگرفتن برخی خدمات دچار مشکل می شدند که با اجرای این طرح مشکلات این چنینی تا حد قابل توجهی برطرف شده است.

نماینده مردم پیرانشهر و سردشت با بیان اینکه اقدام وزارت نیرو در پروژه های زیرساختی قابل تقدیر است، خاطرنشان کرد: با اجرای طرح یکپارچه سازی شرکت های آب و فاضلاب شهری و روستایی، مشکلات روستائیان حل شده و مدیریت منسجمی برای آب و فاضلاب



استان ها شکل گرفته که می توان آثار اجرای این طرح را در سال های آتی مشاهده کرد.

وی با اشاره به مزایای طرح یکپارچه سازی شرکت های آب و فاضلاب شهری و روستایی افزود: اجرای این طرح ضمن جلوگیری از موازی کاری شرکت های آبفا در تصمیم گیری ها، در کاهش هزینه ها و افزایش راندمان کاری نقش بسزایی دارد.

حسین پور اجرای این طرح را مثبت دانسته و اذعان کرد: یکی از عمده اهداف طرح یکپارچه سازی شرکت های آبفا توجه ویژه به روستاها و محرومیت زدایی بوده که اگر اجرای این طرح تداوم پیدا کند، باعث موفقیت و رشد کشور می شود.

نماینده آستارا در مجلس: وجود «تنش آبی» در آستارا

نماینده آستارا در مجلس با اشاره به وجود معضل تنش آبی در این شهرستان، گفت: امکانات و تجهیزات درمانی بیمارستان شهید بهشتی آستارا جوابگوی نیازهای مردم نیست.

غلامرضا مرحبا صبح شنبه در جمع خبرنگاران با تاکید بر اینکه در محیط اقتصادی مانند گمرک که احتمال فساد در آن وجود دارد باید به معیشت کارکنان به اندازه کافی رسیدگی شود تا راه هرگونه فسادی بسته باشد، اظهار کرد: اخیراً در گمرک آستارا اقدامات به صورت الکترونیکی انجام می‌شود تا احتمال جعل در آن از بین برود.

وی با بیان اینکه در بخش سخت افزاری گمرک آستارا نیز باید دستگاه X-ray داشته باشیم، افزود: زیبنده نیست که محموله‌ای از کشورمان عبور کند و در کشور دیگری کشف شود و از همین موضوع برای تبلیغات منفی علیه ایران استفاده شود.

نماینده آستارا در مجلس شورای اسلامی با اشاره به وجود تنش آبی در این شهرستان، تصریح کرد: آب‌های زیرزمینی این شهرستان برای شرب مناسب نیست و تصفیه خانه آستارا جوابگوی نیازها نمی‌باشد لذا برای رفع نیازهای خود باید رودخانه چلاوند را به صورت «بی اُ تی» به بخش خصوصی واگذار کنیم.

وی به عدم پیشرفت فیزیکی نامناسب سد ملاهادی آستارا اشاره و بیان کرد: این سد عمدتاً در بخش کشاورزی مصرف می‌شود و برای تأمین آب شرب سهم کمی دارد اما در حال حاضر از برنامه خود عقب بوده و آب منطقه‌ای و در حال پیگیری برای جذب اعتبارات بیشتر و سرعت بخشیدن به روند تکمیل آن هستیم.

مرحبا با بیان اینکه طرح قیر رایگان مجلس هنوز به قانون تبدیل نشده و نیازمند اصلاحات است، گفت: خطوط مواصلاتی بسیاری از روستاها دچار مشکل است و بسیاری از آنها ۱۲ سال پیش آسفالت شده که هم اکنون از بین رفته است و وقتی مبدا و مقصد مصرف این قیر مشخص شده دیگر نباید نگران فساد برای آن باشیم اما تشدید نظارت‌ها در این مورد ضرورت دارد.

وی بر ضرورت وجود اقدامات متقابل در روابط دیپلماتیک و ارائه تسهیلات به مردم میان کشور ما و جمهوری آذربایجان تاکید کرد و افزود: در گذشته ویزایی برای تردد مرزنشینان وجود داشت که هم اکنون لغو شده و در صدد هستیم که از طریق رایزنی با مقامات جمهوری آذربایجان امکان تردد ایرانی‌ها به این کشور را تسهیل کنیم زیرا این کار زمینه‌ساز ایجاد رونق تجاری و اقتصادی است.

نقش آفرینی شرکت توزیع برق اصفهان در رشد تولید

شرکت توزیع برق اصفهان در همه بحرانهای اجتماعی ،اقتصادی با مردم اصفهان همراه بود و به عنوان مثال می توان ظهور و بروز این همراهی را در خشکسالی ها ،بیماری کرونا و بیکاری های شرق اصفهان مشاهده کرد.

از آنجا که اهمیت تولید با نامگذاری مقام معظم رهبری در دوسال متوالی به خوبی نشان داد که این امر دغدغه مهمی برای ایشان بوده است مدیران ارشد سازمان نیز با درک این دغدغه توجه ویژه ای برای به گردش درآمدن چرخ تولید نمودند و برای این مهم مدیر عامل شرکت با ایجاد دو امور جدید در شرق اصفهان برای رسیدگی بیشتر به مردم این مناطق برق رسانی به مراکز صنعتی شرق اصفهان و همچنین مشاغل مکمل کشاورزی مردم این قسمت را با شرایط پایداری و افزایش قابلیت اطمینان شبکه بیشتری فراهم نمود.

در این راستا باب گفتگو را با مدیریت مهندس محمد رضا خاکسار مدیر برق منطقه ۹ باز نمودیم وی به اصلاح ساختار شبکه های این منطقه ،بازسازی و بهینه سازی شبکه ها ،افزایش روشنایی و رفع حریم های این منطقه اشاره کرد و گفت تامین برق مشاغل و کشت های جایگزین غرق آبی نیز از مهمترین فعالیت هایی است که در این منطقه صورت گرفت.

وی از احداث ۳۰کیلومتر شبکه فشار متوسط هوایی در یک سال گذشته با هزینه ای بالغ بر ۳۰میلیارد ریال خبر داد و گفت:در محدوده این امور به منظور برق رسانی به مشاغل مکمل کشاورزی نظیر پرورش ماهی ،گلخانه و دامداری اشتغال زایی بیش از ۲۰۰ نفر از مردم این منطقه صورت گرفته است.

وی در ادامه گفت:نزدیک به ۱۶ کیلومتر شبکه فشار متوسط نیز با هزینه ای بالغ بر ۳۰ میلیارد ریال نیز در دستور کار قرار گرفته است.

وی خاطر نشان کرد: به منظور اصلاح ساختار شبکه های برق در محدوده این امور، ۶۰ کیلومتر تبدیل شبکه مسی به کابل خودنگه دار، ۶ کیلومتر شبکه فشار متوسط هوایی و ۱۶ دستگاه پست هوایی با هزینه ای معادل ۱۱۰ میلیارد ریال اجرا شده است.

وی تصریح کرد :احداث شبکه روشنایی بین روستاهای جور و تیمیارت از دیگر پروژه های این امور بوده است که با توجه به تردد زیاد در طول شبانه روز، نیاز به احداث شبکه روشنایی بیش از پیش ضرورت پیدا کرد و در این راستا حدود ۲۳۰۰ متر شبکه روشنایی و حدود ۱ کیلومتر شبکه فشار متوسط با هزینه های بالغ بر ۳۸۰۰ میلیون ریال احداث شد. وی خاطر نشان کرد، در یک سال گذشته به منظور افزایش قابلیت مانور شبکه و همچنین بهبود شاخص های استراتژیک، ۸ دستگاه سکسیونر گازی هوایی اتوماسیونی با هزینه ای معادل ۹۲۰۰ میلیون ریال در محدوده این امور نصب شده است.

وی تاکید کرد: نصب ۲۰ دستگاه سکسیونر دیگر نیز با هزینه ای بالغ بر ۲۵ میلیارد ریال در دستور کار قرار دارد.

میز خبر

افزایش ۱۰۰ درصدی تولید گازوئیل یورو ۴ و یورو ۵ شرکت پالایش نفت اصفهان

معاون تولید شرکت پالایش نفت اصفهان اعلام کرد میزان تولید گازوئیل یورو ۴ و یورو ۵ با افزایش تقریبی ۱۰۰ درصدی از ۲ میلیون لیتر به ۴ میلیون لیتر در روز افزایش یافته است.

وی با اعلام این خبر افزود: در جهت ارتقاء کیفیت گازوئیل و افزایش میزان تولید گازوئیل یورو ۴ و یورو ۵، تغییراتی در شرایط عملیاتی رآکتورهای واحدهای آیزوماکس اعمال شد و فرایند تولید این محصول بهینه‌سازی گردید.

علیرضا جعفرپور در خصوص افزایش اخیر تولید گازوئیل یورو در شرکت پالایش نفت اصفهان از ۲ میلیون لیتر در روز به ۴ میلیون لیتر در روز اظهار داشت: افزایش کیفیت این محصول ضمن ایجاد ارزش‌افزوده برای شرکت، تأثیر قابل‌توجهی در حفظ محیط‌زیست و کاهش آلاینده‌های زیست‌محیطی خواهد داشت.

معاون تولید شرکت پالایش نفت اصفهان از راه‌اندازی پروژه عظیم تصفیه گازوئیل شرکت نیز در سال آینده خبر داد و افزود: با توجه به پیشرفت بیش از ۸۵ درصدی این پروژه، مراحل پیش راه‌اندازی شروع‌شده است و انتظار می‌رود با بهره‌برداری کامل از این پروژه تمامی ۲۰ میلیون لیتر گازوئیل تولیدی روزانه این پالایشگاه تصفیه شود که مشخصات آن مطابق با استاندارد بین‌المللی یورو ۵ خواهد شد.جعفرپور با بیان اینکه پروژه تصفیه گازوئیل هزینه‌ای بالغ‌بر ۴۹۵ میلیون یورو و ۳۱۹۱ میلیارد تومان داشته و در حال تکمیل است تصریح کرد: با بهره‌برداری از این طرح، ترکیبات گوگردی گازوئیل تولیدی پالایشگاه اصفهان به کمتر از ۱۰ PPM کاهش خواهد یافت.

سرپرست دانشگاه علوم پزشکی اردبیل:

آمار بستری‌های کرونا در اردبیل به ۲۶۳ نفر رسید



سرپرست دانشگاه علوم پزشکی اردبیل گفت: با بستری ۴۷ بیمار جدید مبتلا به کرونا، شمار بستر‌ها در استان اردبیل به ۲۶۳ نفر رسید.

شهرام حبیب زاده عنوان کرد: در ۲۴ ساعت گذشته تعداد ۴۷ بیمار در مراکز درمانی استان بستری و خوشبختانه ۳۸ نفر با بهبودی نسبی از بیمارستان‌ها ترخیص شده‌اند.

سرپرست دانشگاه علوم پزشکی اردبیل با ابراز تأسف از فوت ۳ نفر بر اثر ابتلاء به بیماری کرونا در استان اردبیل، اظهار کرد: در حال حاضر تعداد ۲۶۳ نفر در مراکز درمانی استان بستری هستند که از این تعداد ۵۹ بیمار بدحال در بخش مراقبت‌های ویژه تحت درمان هستند.

حبیب زاده با تقدیر از فعالیت شبانه‌روزی جامعه پزشکی و کادر درمان، آمار کل بهبود یافتگان کرونا در استان اردبیل را ۷ هزار و ۳۸۴ نفر عنوان کرد و گفت: برای همکاری هرچه بیشتر با کادر درمان و تلاش برای قطع زنجیره انتقال ویروس کرونا، بهترین راه عدم خروج از منزل جز در مواقع ضروری و پوشیدن ماسک و رعایت فاصله گذاری اجتماعی است.

وی به وضعیت شهرهای استان از نظر انتشار ویروس کرونا اشاره کرد و گفت: شهرهای اردبیل و مشگین شهر در وضعیت قرمز، پارس آباد، خلخال و نیر در وضعیت نارنجی، گرمی، بیله سوار، اصلاندوز، کوثر، نمین و سرعین در وضعیت زرد از نظر انتشار ویروس کرونا قرار دارند و متأسفانه شهر سفید در استان نداریم.

پیشخوان
Pishkhan.com

میز خبر

حامد کاویانپور:

دوری از حاشیه رمز موفقیت پرسپولیس و استقلال است

پیشکسوت تیم فوتبال پرسپولیس گفت: پرسپولیس و استقلال تنها در صورتی موفق خواهند بود که از حاشیه دوری کنند و تمرکز لازم را داشته باشند.

حامد کاویانپور با اشاره به شرایط این روزهای تیم فوتبال پرسپولیس اظهار داشت: متاسفانه به جای اینکه از مربیان داخلی حمایت شود، مشکلاتی را به وجود می آورند که برای تیمی که چند ماه بعد باید در فینال لیگ قهرمانان آسیا به میدان برود خوب نیست.وی افزود: تیم پرسپولیس توانسته با مربی ایرانی خود یعنی یحیی گل‌محمدی بهترین نتیجه را بگیرد و فینالیست لیگ قهرمانان شود. تیمی در این سطح نباید دغدغه جزئی ترین امکانات را داشته باشد. این حواشی برای پرسپولیس سم است و امیدوارم که هر چه زودتر حل شود.

پیشکسوت تیم فوتبال پرسپولیس خاطرنشان کرد: چرا الان باید بازیکنان دغدغه مسائل مالی و مشکلات را داشته باشند. چرا بازیکنانی که در بالاترین سطح بازی می کنند نباید با باشگاه قرارداد طولانی مدت داشته باشند که حالا دغدغه حفظ آنها هواداران را نگران کند.

کاویانپور تصریح کرد: یحیی گل‌محمدی در سخت ترین شرایط ممکن با وجود همه مشکلات تیم را تا فینال آسیا رساند. او حقش نیست که دیگر بخواهد نگران جزئی ترین مسائل مانند حفظ بازیکنانش باشد. مدیریت باشگاه اقتدار نشان دهد و شرایط را بهبود بخشد.

وی تصریح کرد: پرسپولیس بهترین تیم ایران است و هنوز اختلاف زیادی با سایر باشگاه‌ها دارد. این تیم اگر مشکلات اجازه دهد تا سال های سال در لیگ قهرمان خواهد شد و در آسیا هم شرایط خوبی برای قهرمانی دارد. دیگر پرسپولیس نماینده ایران است و امیدوارم بتواند روزهای خوبش را تکرار کند.

بازیکن اسبق تیم ملی و باشگاه پرسپولیس گفت: بازیکنان ایرانی استعدادهای درخشانی هستند که این موضوع در تقابل با ستارگان گران قیمت باشگاه های قطری در لیگ قهرمانان آسیا به اثبات رسید. خوشحالم امروز یک نماینده از کشورمان در لیگ قهرمانان آسیا به یک مدعی قهرمانی تبدیل شده و پولدار ترین و پرستاره ترین تیم های آسیا از آن می ترسند.

خلیل زاده زننده بهترین گل لیگ قهرمانان آسیا در منطقه غرب شد



گل مدافع تیم فوتبال پرسپولیس به الشارجه به عنوان بهترین گل لیگ قهرمانان در منطقه غرب شناخته شد.

کنفدراسیون فوتبال آسیا در تازه‌ترین نظرسنجی خود، به انتخاب برترین گل لیگ قهرمانان آسیا ۲۰۲۰ در سال پرداخت که در این نظرسنجی گل مدافع پرسپولیس به عنوان برترین گل شناخته شد.در این نظرسنجی گل عبدالرحمان العبید بازیکن النصر عربستان به السد، گل جلال‌الدین ماشاریپوف بازیکن پاختاکور به شباب الاهلی، گل فیصل درویش بازیکن الشارجه به التعاون، گل حسن الهیدوس بازیکن السد به سپاهان، گل عبدالرزاق حمدالله بازیکن النصر به سپاهان، گل عبدالرحمان الاهراک بازیکن الشارجه به الدحیل و گل ولیتون بازیکن الشارجه به التعاون، گل «شیخ دیاباته» به الاهلی، گل «رضا میرزایی» به السد و گل شجاع خلیل‌زاده به الشارجه ۱۰ گلی بودند که در این نظرسنجی قرار داشتند.

نوری:

هواداران استقلال با ظلم مبارزه کردند



یک پیشکسوت تیم فوتبال استقلال می گوید آبی‌پوشان توانایی قهرمانی در فصل آینده رقابت‌های لیگ برتر را دارند.

محمد نوری، پیشکسوت تیم فوتبال استقلال درباره شرایط این روزهای آبی‌پوشان پایتخت گفت: با توجه به شرایطی که پیش آمد، بعد از رفتن فرهاد مجیدی، گزینه‌های مختلفی برای سرمربی گری استقلال مطرح شد اما در نهایت محمود فکری به عنوان سرمربی آبی‌پوشان معرفی شد و به نظرم اتفاق خوبی افتاد و هواداران باید حمایت کنند. ما در جلسه معارفه او حضور داشتیم چون نام استقلال برای ما مهم است و هر کسی هم بیاید ما از او حمایت می کنیم و امیدوارم آن فردی که می آید، بتواند خواسته هواداران که قهرمانی است را برآورده کند. ما حضور این کادر فنی جدید را به فال نیک می گیریم و امیدوارم که بتواند نتایج لازم را کسب کنند.

او ادامه داد: شاکله تیم در حال حاضر تقریبا حفظ شده است و این برای کادر فنی بسیار خوب است. دغدغه فکری در حال حاضر این است که بازیکنان هماهنگی لازم را داشته باشند. چند بازیکن هم‌چنان حضورشان درهاله‌ای از ابهام است و بهتر است بازیکنان کلیدی استقلال در تیم ماندنی شوند. الان پنجره نقل و انتقالاتی بسته شده است و امیدوارم با پرداخت بدهی شفر، پنجره باز شود و قراردادها ثبت شود. با آمدن بازیکنان جدید و حضور بازیکنان باتجربه و قدیمی تیم، امیدوارم استقلال خوبی را در فصل آینده ببینیم.

نوری در پاسخ به این سوال که آیا محمود فکری می‌تواند در استقلال موفق عمل کند؟ گفت: کار بسیار سخت است. نساجی با استقلال تفاوت زیادی دارد. استقلال حاشیه‌های منحصر به فرد خود را دارد و هواداران انتظار زیادی از استقلال دارند و با توجه به شاکله‌ای که استقلال دارد، قهرمانی دور از دسترس نیست. هواداران هم همیشه حسن نیت خود را نشان دادند و امیدوارم حمایت هواداران به قهرمانی استقلال در لیگ ختم شود. هواداران در این مدت سختی‌های زیادی کشیدند و آرزو می کنم که کادر فنی جدید بتواند خواسته‌های هواداران را برآورده کنند. قهرمانی استقلال در فصل آینده، هدیه ناچیزی است که می‌توانیم به هواداران هدیه کنیم.این پیشکسوت تیم فوتبال استقلال درباره مشکلات مالی آبی‌پوشان خاطرنشان کرد: مشکلات مالی همیشه برای استقلال بوده است اما به نظرم پرداخت مطالبات دیاباته یکی از کارهای مهم هیات مدیره بود. مرحله بعدی پرداخت مطالبات شفر است که باید پرداخت شود. من این عقیده را دارم که اگر کادر مدیریت بتواند مهره‌های کلیدی استقلال را حفظ کند، می‌شود برای فصل آینده چشم‌انداز خوبی را دید.

او در پایان گفت: ما خوشبین هستیم چون هواداراني داریم که بهترین هواداران دنیا هستند و همیشه با ظلم مبارزه کردند و خواستند حرف خود را بزنند. من آینده خوبی برای استقلال می‌بینم به شرطی کادر فنی بتواند عملکرد خوبی داشته باشد و حاشیه‌ها را مدیریت کند و بتواند سیستمی را در تیم پیاده کند که بتواند در رقابت‌های لیگ برتر عملکرد مورد تاییدی داشته باشد. در قرعه‌کشی رقابت‌های لیگ برتر، قرعه خوبی به ما افتاده است و تیم باید در نیم فصل اول امتیازات لازم را کسب کند تا در نیم‌فصل دوم تمرکز لازم برای قهرمانی استقلال وجود داشته باشد.

محمدخانی: شرایط پرسپولیس خوب نیست

پیشکسوت تیم فوتبال پرسپولیس گفت: شرایط باشگاه چندان خوب نیست و مدیریت باشگاه باید پاسخگوی این شرایط باشد.

ناصر محمدخانی با اشاره به شرایط این روزهای پرسپولیس اظهار داشت: متاسفانه الان به جای اینکه هواداران از صعود به فینال آسیا خوشحال باشند، از وضعیت باشگاه ناراحت و نگران از دست دادن بازیکنان هستند. مدیریت باید پاسخگو باشد.

وی افزود: تیم در شرایط حساسی قرار دارد. چرا پول برانکو را زودتر ندادیم؟ مگر غیر از این بود که این بدهی به گردن پرسپولیس است، باید پرداخت شود. سرپرست باشگاه چند ماه در هیات مدیره بود چرا این کار را انجام نداد که حالا چند برابر به برانکو پول بدهیم؟

پیشکسوت تیم فوتبال پرسپولیس یادآورشد: متاسفانه اخبار خوبی از باشگاه به گوش نمی‌رسد. بازیکنان و یحیی گل‌محمدی سرمربی تیم از وضعیت ناراضی هستند. وقتی بازیکنان غیرت گذاشتند و تیم را به فینال آسیا بردند چرا چنین مشکلاتی را رقم می‌زنند؟ مگر غیر این است که پرسپولیس تا الان چند میلیون دلار درآمد داشته است؟

محمدخانی ادامه داد: متاسفانه مدیریت باشگاه دلسوز نیست.

برای فینال آسیا، پرسپولیس کدام بازیکنان را ندارد؟

تیم فوتبال پرسپولیس درحالی باید ۲۹ آذر برابر نماینده شرق آسیا، فینال لیگ قهرمانان آسیا را برگزار کند که تعدادی از بازیکنانش را در اختیار ندارد.

پرسپولیس ایران که با ثبت نتایج کم نظیر در لیگ قهرمانان آسیا به فینال این مسابقات صعود کرد، حالا درحالی خود را باید برای بازی نهایی آماده کند که به دلیل محرومیت احتمالا نمی‌تواند از ۳ بازیکنش استفاده کند.

وحید امیری که به عنوان مهاجم در خط حمله پرسپولیس عملکرد قابل تحسین در لیگ قهرمانان آسیا به نمایش گذاشت، با دریافت کارت زرد در دیدار برابر السد و تک کارته بود اما در دیدار برابر النصر عربستان هم برای دومین بار کارت زرد داور را مقابل چشمانش دید تا به این ترتیب فینال لیگ قهرمانان آسیا را از دست بدهد. البته امیری این شانس را دارد که در صورت موافقت AFC کارت‌های زرد مراحل قبلی بخشیده شود که البته هنوز این موضوع مورد بررسی قرار نگرفته است.

بازیکن دیگری که با عملکرد خوبش در خط هافبک پرسپولیس تأثیر زیادی در موقعیت پرسپولیس داشت، احسان پهلوان بود. این بازیکن که با پاس‌های گل خود نقش بی بدیلی در صعود تیمش به فینال داشت، به خاطر دریافت کارت قرمز برابر النصر، از حضور در بازی فینال محروم است.

شاید بتوان گفت مهم ترین بازیکنی که دیدار فینال لیگ قهرمانان آسیا را از دست داده، عیسی آل کثیر است. مهاجم خوزستانی پرسپولیس که با چهار گل عملکرد فوق‌العاده‌ای از خود نشان داد، به خاطر خوشحالی پس از گلش در دیدار برابر پاختاکور ازبکستان ۶ ماه از هرگونه فعالیت فوتبالی محروم شده است. البته باشگاه پرسپولیس از AFC مشروح رای را درخواست کرده تا با بررسی دقیق رای، نسبت به آن اعتراض شود. پرسپولیس امید زیادی دارد تا با پیگیری پرونده آل کثیر در کمیته استیناف، این مهاجم بخشیده شود و بتواند تیمش را همراهی کند.

در کنار این سه بازیکن محروم، وضعیت ماندن شجاع خلیل‌زاده که قراردادش را یک طرفه فسخ کرده، در حال ابهام است. مدافع پرسپولیس اصرار دارد باشگاه به مبلغ قراردادش اضافه کند و از این رو با مدیران این باشگاه دچار اختلاف نظر شده است. البته پرسپولیس اصرار زیادی دارد این بازیکن را حفظ کند و با توجه به صحبت‌های انجام شده احتمال ماندن خلیل‌زاده زیاد است.

بشار رسن هم بازیکنی است که ساز جدایی کوک کرده است. هافبک عراقی سرخ‌ها که سه فصلی است پرسپولیس را همراهی می کند، حالا با یک پیشنهاد چشمگیر از سوی یک باشگاه قطری روبه‌رو شده و می خواهد پرسپولیس را ترک کند. البته به واسطه قراردادی که با پرسپولیس دارد، مدیران این باشگاه اعلام کرده‌اند که اجازه جدایی این هافبک را نمی‌دهند. با این حال باید دید در آینده چه اتفاقی درباره بشار رسن رخ می‌دهد.

پیشخوان Pishkhan.com

چالش‌های ساخت سریال امام رضا(ع) در ۲۰ سال قبل



سریال «ولایت عشق» ۲۰ سال قبل با موضوع زندگی و شخصیت امام رضا(ع) ساخته شد و همانند سریال های مذهبی دوران خود با چالش هایی جدی از جمله ایفای نقش و نمایش ندادن چهره معصومین (ع) مواجه بود.

فرخ نعمتی در سریال «ولایت عشق» نقش امام رضا (ع) را ایفا کرده است. او با یادآوری خاطرات آن سال ها به ایسنا گفته است، «زمانی که در ابتدای کار، ایفای نقش آن بزرگوار را به من پیشنهاد دادند، طبیعی است که فضای خاصی ایجاد شد که من از گفتن و و حرف زدن درباره آن عاجز هستم. شاید دیگران با اشاره به نقشی که در سریال «ولایت عشق» داشتم، می گفتند با این اقدام موهبتی نصیب من شده و من انتخاب شدم. در آن زمان وقتی به گوش اطرافیان می‌رسید که من قرار است نقش امام رضا(ع) را ایفا کنم، همه می گفتند مگر می‌شود نشان داده شود، مگر می‌شود چهره امام رضا(ع) دیده شود. این یک سوال برای همه بود و البته امروزه برای خیلی‌ها هنوز این سوال مطرح است که مگر امکان نداشت چهره امام رضا(ع) نشان داده شود؟ اما به اعتقاد من همین‌قدر هم به ما نشان می‌دهد که ما چقدر موفق بودیم.»

در جزییات پیشنهاد این نقش به فرخ نعمتی هم روایت است که گویا ابتدا اکبر زنجانپور (ایفاگر نقش فضل ابن سهل) با این بازیگر تماس می گیرد و او را به استودیو گلستان سیما فیلم در خیابان هدایت که دکور اولیه مجموعه «ولایت عشق» در آنجا قرار داشت، می کشاند.

نعمتی در بخشی از خاطراتش از بازی در این سریال گفته است، پس از آنکه بی خبر از همه جا به استودیو گلستان رفته است، مهدی فخیم‌زاده ـ کارگردان «ولایت عشق» ـ به او می فهماند که قرار است نقش امام رضا(ع) را بازی کند اما حتی ممکن است بدنش هم در کادر دوربین هم قرار نگیرد!

به این همه فرخ نعمتی بدون تردیدی ایفای این نقش را می پذیرد.

اما مهدی فخیم زاده که نویسندگی و کارگردانی سریال «ولایت عشق» را عهده دار بود، چهار سال پس از «تنهاترین سردار» این سریال مذهبی را می سازد و البته برای پذیرش ساخت این اثر، با چالش هایی درونی بسیاری مواجه بوده است؛ به نحوی که همان طور که خودش چند سال قبل در برنامه تلویزیونی چلچراغ گفته، در زمان ساخت سریال «ولایت عشق» ابتدا برای این کار تردید داشته است و حیدریان (از مدیران وقت تلویزیون) از او می خواهد که به مشهد برود و با خود امام رضا(ع) مشورت کند؛ پس سیما فیلم، برای رفتن به مشهد برایش بلیت می گیرد.

فخیم زاده ماجرا را چنین روایت می کند، «من با آقای دیگری رفتیم و در مسجد گوهرشاد از هم جدا شدیم و قرار یک ساعت بعد در آن مکان را گذاشتیم. آن جا مردم من را شناختند و سلام و علیک می کردند. من ضبطی به همراهم بردم و از مردم سوال می کردم که چرا امام رضا(ع) در این جا دفن است؟ خیلی‌ها نمی‌دانستند که حتی امام عرب است و فکر می کردند ایشان رگ و ریشه ایرانی دارد. من دیدم که مردم به دیدن امام خود در مشهد می‌روند و خواسته‌هایی دارند و امام رضا(ع) در وجود مردم زنده است و اگر دست به این کار بزنیم حتی ممکن است باعث سست کردن اعتقاد مردم شویم! البته خیلی گذشت و ماجرا برایم حل شد.»

در حقیقت داستان از این قرار بوده است که پس از ساخت «تنهاترین سردار» مدیران وقت تلویزیون در حوزه سریال سازی، کتابی درباره زندگی امام رضا(ع) به فخیم زاده می دهند تا بخواند و از او می خواهند که بر مبنای تجربیات قبلی‌اش سریال «ولایت عشق» را بسازد. با این همه بین ساخت این دو سریال چهار سال وقفه می افتد که یک سال آن صرف نگارش فیلمنامه و دو سال و نیم آن صرف ساخت می شود؛ چراکه «ولایت عشق» صدا روی صحنه بود و اولین بار هم بود که در سریالی معصوم را به شکلی نمایش می دادند.

اما چالش نمایش ندادن چهره امام رضا (ع) در سریالی درباره ایشان، موضوع دیگری بود که در آن زمان مهدی فخیم زاده و مسوولان وقت تلویزیون را به شدت درگیر خود کرده بود.

فخیم زاده درباره این مساله هم توضیح داده است: «در سریال ولایت عشق دو ابتکار تازه به خرج دادم؛ یکی این که معصوم حضور فیزیکی در این سریال داشت و صدایش هم شنیده شد. من این مساله را در شورای سیما فیلم مطرح کردم و گفتم من نمی توانم درباره کسی فیلم بسازم که شخصیت محوری ماجرا باشد و در تمام مدت او را نبینیم و از زبان آدم های دیگری درباره‌اش بشنویم. این درام نمی شود و وجه نمایشی‌اش ناقص است.

سنت این بود که تا قبل از «ولایت عشق» چیزی از معصومان نشان داده نشود. آن ها فرصتی برای جواب دادن به من خواستند؛ البته در این زمینه نظرات مراجع متفاوت است و آقای حیدریان به من گفتند صلاح نیست که چهره را نشان دهیم و از من پرسید که خودت جرأتش را می کنی؟ و من گفتم نه! آقای رضاداد که خیلی باهوش و متخصص بود ما را به مرکز صبا راهنمایی کرد و گفت دستگاهی در آن جا است و می شود کاری کرد. آن جا تست نورانی کردن شخصیت را انجام دادیم.»

او با اشاره به موضوع پُرمناقشه‌ی تصویری کردن چهره معصومان (ع)، یادآور شده است: «در آن زمان چهره معصومان را به یاد آوردم که زمان کودکی‌ام عکسشان در خانه مادربزرگم بود و صورتشان هاله نور داشت. در نهایت با آقای فرخ نعمتی صحبت کردیم که نقش امام معصوم را بازی کند و ایشان هم با میل و رغبت بازی کرد به این شرط که بعد صورتش را نورانی کنیم و به کسی هم نگوییم بازیگر این نقش کیست! برای نمایش چهره معصوم چراغ خاموش جلو رفتیم و به جز من و آقای حیدریان و رضاداد و آقای لاریجانی کسی از این موضوع خبر نداشت. هر کسی هم می پرسید می گفتیم همان سنت قبلی است! وقتی زمان پخش رسید من خیلی آشفته بودم که چه اتفاقی قرار است بیفتد و خوشبختانه اتفاقی نیفتاد و دیگر در قسمت هفتم و هشتم آقای مکارم شیرازی نامه تائیدیه را نوشت و آقای لاریجانی عنوان کرد که آن نامه در ابتدای سریال آورده شود و مشکلات هم حل شد اما من دیدم که این یک بار حل شد و بعدها باید چه کنم؟!»

این کارگردان آثار دینی ـ تاریخی در عین حال با اشاره به این که خود علاقه ای برای نمایش چهره معصومان ندارد، عنوان کرده است: «به خاطر این که هر کسی اعتقاداتی دارد نمی توان این کار را کرد. همان زمان فکر کردم کدام بازیگر را باید جای امام رضا(ع) بگذارم؟! چون این امام برای هر کدام از ما یک تصویر زیبا دارد و این زیباترین چهره وقتی به شکل عینی دربیاید، حتما می شکند. در نتیجه من صلاح نمی دانم که معصوم را نشان دهم و از طرفی همان زمان به شک افتادم که گفتن جزئیات زندگی ائمه برای مردمی که ارادت بسیاری دارند اصلا لازم است؟!»

مهدی فخیم زاده با اشاره به این که تصویر در عین بهره مندی از ابزارهایی قدرتمند، توانایی ارائه همه چیز را ندارد، گفت: «مدیوم تصویر این قدرت را ندارد که بتواند به تمامی موجب انتقال مفاهیم دینی شود.»

اینگونه می شود که مهدی فخیم‌زاده پس از ساخت ۲ اثر تاریخی ـ دینی و پیشنهادهای مشابهی که به او برای کارگردانی می شود، این کارها را قبول نمی کند. خودش در توضیح دلیل این تصمیم گیری چنین عنوان کرده است: «بعد از ساخت «ولایت عشق» به من پیشنهادات زیادی شد به خصوص ساخت مجموعه‌ای درباره امام حسین(ع) و زندگی ابوطالب(ع) که خیلی درباره‌اش صحبت شد.

میز خبر

آرشاک قوکاسیان مطرح کرد

روایت صداپیشه ارمنی از دوبله «عمار یاسر»

آرشاک قوکاسیان دوبلور نقش عمار در فیلم سینمایی «الرساله» به کارگردانی مصطفی عقاد از تجربه حضور در این پروژه و دلایل ماندگاری آن سخن گفت.

آرشاک قوکاسیان از هنرمندان باسابقه عرصه دوبله و صداپیشگی درباره دوبله فیلم «الرساله» یا «محمد رسول الله» به کارگردانی مصطفی عقاد که هنوز هم بعد از سال‌ها مخاطبان و علاقمندان بسیاری دارد، گفت: فیلم «محمد رسول‌الله (ص)» ساخته مصطفی عقاد یکی از آثاری بود که من در آن نقش «عمار یاسر» یکی از صحابه پیامبر اسلام (ص) را دوبله کردم و یکی از نقش‌های زیبایی بود که من در عمر کاری‌ام به جایش صحبت کردم. آن نقش فرد بسیار مثبتی بود و از این حیث دوبله آن برای من دوست داشتنی و خوشایند بود.

قوکاسیان درباره دوبله این فیلم در سال‌ها پیش نیز گفت: زمان زیادی از دوبله این فیلم می گذرد اما این فیلم همچنان برای من بسیار زیباست و آن زمان تحت تاثیر آن قرار گرفتم. به ویژه که منوچهر اسماعیلی به‌عنوان مدیر دوبلاژ آن زمان زحمت بسیاری برای این فیلم کشید.

این دوبلور ارمنی درباره نظرش نسبت به این فیلم اظهار کرد: مساله این است که فیلم «الرساله» تنها یک فیلم نبود، یک واقعیت بود و من چه کسی هستم که بخواهم درباره این واقعیت نظر بدهم. شما هر کتابی را که می‌خوانید برای شما اثری دارد مسلماً اثر حرف‌های آسمانی خیلی بیشتر از هر کتابی است و این فیلم هم اینگونه بود.



قوکاسیان با اشاره به مصاحبه‌ای که در آن گفته بود بعد از دوبله این فیلم به حرم امام رضا(ع) رفته است، بیان کرد: من معمولاً به زیارت حرم امام رضا(ع) می‌روم و تنها این فیلم نبود که برایش به حرم امام رضا(ع) رفتم. البته من کسی نیستم که بخواهم در این باره اظهار نظر کنم آن هم درباره حرمی که جایگاه مقدس دارد.

این دوبلور درباره انتخاب دوبله به عنوان حرفه خود در این سال‌ها بیان کرد: من این حرفه را از ۱۴ یا ۱۵ سالگی دوست داشتم و همان زمان انتخابش کردم. آن زمان به دستمزد و اینها فکر نمی کردم و عشقم به کار بیشتر از این بود که فکر کنم چقدر می گیرم.

وی ادامه داد: البته عشق تا یک جایی ادامه دارد تا زمانیکه سنی از فرد می گذرد و به این نتیجه می‌رسید که رفت و آمد شما پول می‌خواهد و حتی نشستن شما مقابل میکروفن و دوبله کردن کار هم پول می‌خواهد تا مثلاً لباس بخرید و بتوانید آنجا بنشینید. البته قطعاً اگر گویندگی برای من پول نداشت به سراغ کاری می‌رفتم که برایم پول داشته باشد.

این دوبلور اظهار کرد: بالاخره اگر شما بیمار شوید داروخانه به صدای خوب شما داروی مجانی نمی‌دهد و یا برای تامین معاش آنها نمی‌توانید بدون پول کار کنید.

پیشخوان
Pishkhan.com

امیرحسین حیدری: «خون شد» کیمیایی آبان ماه روی پرده می‌رود

مدیر شرکت پخش نمایش گستران از اکران «خون شد» به کارگردانی مسعود کیمیایی در آبان ماه خبر داد. امیرحسین حیدری مدیر شرکت پخش نمایش گستران درباره فیلم‌هایی که این شرکت مدیریت پخش آن را برعهده گرفته است، گفت: قبل از تعطیلی سینماها فیلم «آقای سانسور» را اکران داشتیم که با توجه به شرایط حاکم نمایش بدی نداشت و در ۲ هفته بیش از ۳۴۰ میلیون تومان فروش داشته است، امیدوارم بعد از اینکه این تعطیلی‌ها تمام شد و شرایط به حالت عادی بازگردد به اکران خود ادامه دهد. همچنین پخش فیلم سینمایی «خون شد» به کارگردانی مسعود کیمیایی را برعهده داریم که این فیلم سینمایی قرار است آبان ماه روی پرده سینماها برود.

آگهی مفقودی
بدین وسیله اعلام می‌گردد برگ سبز وانت مزدا بی ۲۰۰۰ آبی مدل ۸۷ به شماره انتظامی ایران ۸۹ ۴۱۴ ج ۴۲ بشماره موتور FE527858 وشماره شاسی VAGBPX2PC18D11962 بنام زهرا ابراهیمی نژاد مفقود و از درجه اعتبار ساقط می باشد.
بوئین زهرا ۴۱۵۸

روزنامه سیاسی-اجتماعی-اقتصادی-فرهنگی
صاحب امتیاز و مدیر مسئول: سید حکمت‌اله موسوی
سردبیر: علی معنوی تهرانی
نشانی: تهران- تقاطع سمیه و مفتح- خیابان سمیه پلاک ۱۰۸ و ۱۱۰
واحد ۸- تلفن: ۸۸۸۶۲۶۹۲-۸۸۳۱۶۹۷۵-۸۸۳۱۷۹۱۵
آگهی های دولتی تهران: ۴-۶۶۵۶۷۷۶۳
چاپ: کارگر
منشور اخلاقی روزنامه نگاری در روزنامه رویش ملت:
www.rooyeshemellat.ir/about_me.php

www.rooyeshemellat.ir
صفحه آخر
رویش ملت
یکشنبه ۲۷ مهر ۱۳۹۹ ■ شماره ۱۸۹۳

عکس روز



تشییع پیکر مطهر شهید سلمانیان در کرج

حوصله سرمایه گذاران طلا سر رفت!



نظرسنجی هفتگی کیتکونیوز نشـان داد همچنان خوش بینی قوی به روند افزایشی طلا وجود دارد اما سرمایه گذاران در شرایطی که طلا در بازه محدودی حبس شده است، در حال از دست دادن علاقه به این فلز ارزشمند هستند.در نظرسنجی کیتکونیوز برای هفته جاری هر دو گروه تحلیلگران وال اسـتریت و سـرمایه گذاران قیمت بالاتر برای طلا را پیش بینی کردند اما هیچ کس انتظار نداشـت طـلا محدوده قیمت فعلی را شکسته و به سطح بالاتری صعود کند.

جورج گـرو، مدیـر کل شـرکت آر بی سـی ولث منیجمنـت در این باره به کیتکونیـوز گفت: اگرچه وی به قیمت طلا در کوتاه مدت خوش بین اسـت اما نگرانیها نسبت به عمیق شدن رکود اقتصاد جهانی و آمریکا رو به رشد بوده و ممکن است رشد قیمت طلا را محدود کننـد. قیمت طلا می توانـد بالاتر رود اما نوسان زیادی وجود خواهد داشـت زیرا اخبار مدام مثبت و منفی می شوند.

در نظرسنجی هفته جاری کیتکونیوز از کارشناسان وال استریت، ۱۶ نفر شـرکت کردند که از میان آنها ۱۰ نفر معادل ۶۳ درصد بـه افزایش قیمت طلا و دو نفر معادل ۱۳ درصد به کاهش قیمت طلا رای دادند و چهار نفر معادل ۲۵ درصد نظری نداشتند.

اگرچه فضا در میان سـرمایه گذاران نسبت به صعود قیمت طلا مثبت ماند اما علاقه به این فلز ارزشـمند به دلیل ماندنش در محـدوده ۱۹۰۰ دلار، فروکش کرد.در نظرسـنجی کیتکونیوز از سـرمایه گذاران، ۱۰۷۶ نفر شـرکت کردند کـه پایینتریـن میزان مشـارکت از ماه مه بود. در میان ایـن عده، ۶۱۶ نفر معادل ۵۷ درصد به افزایش قیمـت طلا و ۲۲۵ نفر معادل ۲۱ درصد به کاهش قیمـت طلا رای دادند و ۲۳۵ نفر معادل ۲۲ درصد نظری نداشتند.

در نظرسـنجی هفته پیش، هر دو گروه کارشناسان وال اسـتریت و سـرمایه گذاران به افزایش قیمت طلا ابراز خوش بینـی کرده بودند. بـا این حال طلا در یک هفته گذشـته در محدوده ۱۹۰۰ دلار ماند و نتوانسـت روند جدیدی پیدا کند. بهای هر اونس طلا در معاملات روز جمعه بـازار نیویورک دو دلار و ۵۰ سنت معادل ۰.۱ درصد افزایش یافت و در ۱۹۰۶ دلار و ۴۰ سنت بسـته شـد اما برای کل هفته یک درصد کاهش ثبت کرد که نخستین کاهش هفتگی در سه هفته گذشته بود.اگرچه طلا در بازه محدودی حبس شـده اما برخی از تحلیلگران انتظـار دارند عوامل فنی در جهت افزایش قیمت این فلز ارزشمند تغییر کنند.چارلی ندوس، استراتژیست ارشد گروه لاسال فیوچرز به کیتکونیوز گفت: وی به طلا خوش بین اسـت زیرا قیمتها از حمایت در میانگین قیمت ۱۰۰ روزه بهبود پیدا کرده اند.

رئیس کمیسیون اصل ۹۰ مجلس:

دولتمردان صدای مردم را بشنوند

رئیس کمیسیون اصل ۹۰ مجلس گفت: متاسفانه دولتمردان به مشـکلات مردم توجه نمی کنند و نظارت میدانی نمایندگان را نمایشی می‌دانند اما اینگونه نیست.

حجت‌الاسـلام نصرالله پژمانفر در گفتگو با مهر، با بیان اینکه نمایندگان مجلـس باید با نظارت‌های میدانی خود مشـکلات مردم را حل و فصل کنند، گفت: همـان طور که مـردم در زمـان انتخابات مجلس شورای اسلامی مشارکت می کنند، پس از راه یافتن نمایندگان به مجلس هم باید این ارتباط بین مردم و نمایندگانشان در مجلس برقرار باشد.

وی بیان کرد: باید همواره شـرایط بـرای انتقال مشـکلات مردم به مسـئولان تـراز اول به ویژه مسـئولان اجرایی کشـور وجود داشـته باشد تا تصمیمات لازم بـرای حل مشـکلات آنان اتخاذ شود.

نماینده مردم مشـهد در مجلس شورای اسلامی تأکید کرد: مردم نباید احساس کنند که حرف‌های آنان از طرف نمایندگانشان شـنیده نمی‌شود و بر این اسـاس نمایندگان مجلس یازدهم به وظایف خود توجه دارند و پای حرف مردم می‌نشـینند تا برای حل مشکلات آنان چاره اندیشی کنند.

دولتمردان از نزدیک با مردم گفتگو کنند

پژمانفـر افزود: مشـکلات مـردم باید از سـوی دولتمردان هم شنیده شـود و آنان باید از نزدیک با مردم گفتگو کـرده و در جریان دغدغه‌های آنان قرار گیرند و اگر لازم اسـت لوایحـی را برای حل مشـکلات مردم به مجلس شـورای اسلامی ارائه کنند.وی اظهارداشـت: جای تأسف دارد که امروز دولتمردان به مشـکلات مردم توجه نمی کنند و ارتباط نزدیکی با ملت ندارنـد و یکی از بزرگترین مشکلات رئیس جمهور آن اسـت که زمینه لازم بـرای مطرح شـدن مشـکلات مـردم را فراهم نمی کند.

رئیس کمیسـیون اصل ۹۰ مجلـس ادامه داد: نه تنها مردم، بلکه نماینـدگان مجلس هم امکان آن را ندارند که مسائل و مشـکلات مردم را به رئیس جمهور منتقل کنند و در طول هفت سال گذشته هیچ گاه نمایندگان نتوانسـتند با رئیس جمهور دیدار داشته باشـند تا درباره مسائل مردم با وی به گفتگو بنشینند.

پژمانفـر تصریح کرد: در شـرایطی کـه دولت به وظایف خـود در این زمینه عمـل نمی کند، نقش نمایندگان مجلس پررنگ‌تر می‌شود و آنان باید بارِ دولت را هم به دوش بکشند.

وی گفت: مردم نسـبت به عملکرد دولت اعتراض شدیدی دارند و در شـرایطی که دولت دست روی دسـت گذاشـته و نمایندگان مجلس از نزدیک با مردم در ارتباط هسـتند، دولتمـردان مجلس را مورد نقد قرار می‌دهنـد و می گویند که این کارها نمایشی است، در حالی که به هیچ وجه نمایندگان چنین هدفی ندارند.

رئیس کمیسیون اصل ۹۰ مجلس شورای اسلامی اظهار داشت: رئیس جمهور و دیگر اعضای کابینه نه فرصتی به مردم می‌دهند تا مشکلاتشـان را به صورت مسـتقیم با آنان در میان بگذارند و نه این فرصت را در اختیار وکلای ملت قـرار می‌دهند تا به صورت غیرمسـتقیم مطالبات مـردم را به آنان گوشزد کنند.

پژمانفر با اشـاره به اینکه دولت در حل مشکلات مردم کوتاهی کرده و نتوانسـته به مطالبات مردم به خوبی پاسـخ دهد، گفت: دولتمـردان به جای آنکه علیه مجلس هجمه رسـانه‌ای به راه بیندازند و نمایندگان را تخریب کنند، بهتر اسـت اقدامات لازم را برای حل مشـکلات کشـور انجام دهند و اگر جرأت دارند به میان مـردم بروند و حرف آنان را بشـنوند و اگر هم پس از هفت سـال کوتاهی، جسـارت لازم برای آنکه بین مردم بروند را ندارند، اجازه دهند نمایندگان کار خـود را انجام دهند و پای حرف مردم بنشینند.

وی گفت: در این فرصـت باقیمانده دولت باید این امکان را بـرای نمایندگان مجلـس فراهم کند تا مشـکلات مردم را به آنان منتقل کند و باید آنان اقدامات لازم را برای برون رفت کشور از مشکلات به ویژه در زمینه اقتصادی انجام دهند.

نیروی زمینی ارتش همواره برای دفاع از مرز و بوم کشور آماده است

امیر سرتیپ کیومرث حیدری با اشاره به حماسه‌آفرینی شهدای دفاع مقدس، گفت: ما امنیت و توان بازدارندگی امروز را مدیون خون همین شهدا هستیم.

امیر سـرتیپ کیومرث حیدری فرمانـده نیروی زمینی ارتش، با اشـاره به نقش محوری این نیرو در دوران دفاع مقدس اظهار داشـت: نیـروی زمینی ارتـش در دوران دفاع مقدس با تقدیـم ۴۶ هزار شـهید و حضور مؤثر در عملیات‌های متعدد دفاع مقـدس، یکی از محوری‌ترین نیروها بوده است و این نیرو همواره برای دفاع از مرز و بوم کشور اسلامی آماده است.

نیروی زمینی ۲.۵ میلیون سرباز را در دوران دفاع مقدس آموزش داد و به جبهه‌های حق علیـه باطل اعزام کرد که این عدد خود بیانگر نقش محـوری نزاجا در دوران جنگ تحمیلی است؛ چرا که تدبیر، سـازماندهی و آموزش این تعداد نیرو، کاری بسـیار بزرگ و نیازمند ارتشی توانمند با عمق اسـتراتژیک اسـت.فرمانده نیروی زمینی ارتش دفاع مقدس را تبلور عینی آیه‌های جهاد و مقاومت عنوان کرد و افزود: شهدای جنگ تحمیلی مظهر ایثار و رشادت هسـتند و ما امنیت و توان بازدارندگی امـروز را مدیون خون همین شهدا هستیم.

آگهی مناقصه (نوبت اول / دوم) مناقصه عمومی یک مرحله‌ای
همراه با ارزیابی به روش ساده
نوبت دوم
شرکت ملی حفاری ایران
شرکت ملی نفت ایران
موضوع مناقصه: قطعات برقی دستگاههای حفاری
• مشخصات مناقصه:

نام مناقصه گزار	شماره تقاضا/مناقصه	شماره ثبت در پایگاه ملی مناقصات	مبلغ برآورد (ریال / ارز)
شرکت ملی حفاری ایران	۹۸۳۴۲۱۴	۲۱۷۲۴۰۴۶	۵/۱۹۹/۷۵۰/۰۰۰

• روش ارزیابی کیفی مناقصه گران:
روش ارزیابی: ☑ به صورت ساده بر اساس ارائه جواز کسب/مدارک حقوقی (اساسنامه/آگهی تاسیس تا آخرین تغییرات)معتبر متناسب با موضوع مناقصه (تامین کالا) در جلسه گشایش پیشنهادها انجام می شود.
• نحوه دریافت/ تحویل اسناد مناقصه:

دریافت اسناد توسط شرکت	تاریخ شروع دریافت	توزیع اسناد از یک روز پس از چاپ آگهی نوبت دوم آغاز شده و تا ۱۰ روز پس از آن ادامه خواهد داشت.
	محل دریافت	آدرس: اهواز- بلوار پاسداران بالاتر از میدان فرودگاه شرکت ملی حفاری ایران بعد از ساختمان پایگاه عملیاتی اداری تدارکات داخلی کالا- گروه مناقصات تلفن تماس ۳۴۱۴۶۲۵۷-۰۶۱ آدرس تهران: خیابان جمهوری جنب ساختمان آلومینیوم توجه بفرما مرکزی هشتم طبقه۴ اتاق ۴۳۱ تلفن ۶۶۷۰۰۲۴۹-۰۲۱
	نحوه دریافت	۱- ارائه اصل فیش بانکی واریزی به مبلغ ۱۹۰/۰۰۰ ریال به حساب شماره ۴۰۰۱۱۱۴۰۰۴۰۲۰۴۹۱ نزد بانک مرکزی جمهوری اسلامی ایران تحت عنوان تمرکز وجوه درآمد شرکت ملی حفاری ایران (شماره شبا: IR۵۲۰۱۰۰۰۰۴۰۰۱۱۱۴۰۰۴۰۲۰۴۹۱) ۲- درخواست رسمی متقاضی (با ذکر نام دقیق) مبنی بر دریافت اسناد مناقصه
تحویل اسناد به شرکت	آخرین مهلت	☐ ۳۱ روز پس از آخرین روز دریافت اسناد
	محل تحویل	اهواز- بلوار پاسداران بالاتر از میدان فرودگاه- شرکت ملی حفاری ایران- ساختمان پایگاه عملیاتی- طبقه اول پارت B - اتاق ۱۰۷ دبیرخانه کمیسیون مناقصات -شماره تماس ۳۴۱۲۸۵۶۹ -۳۴۱۲۸۵۸۰-۰۶۱

• تضمین شرکت در مناقصه (فرآیند ارجاع کار):

مبلغ تضمین	۲۶۰/۰۰۰/۰۰۰ ریال
انواع تضامین قابل قبول	✓ ضمانتنامه بانکی و یا ضمانتنامه های صادره از موسسات اعتباری غیربانکی دارای مجوز فعالیت از سوی بانک مرکزی ✓ اصل فیش واریز وجه نقد به حساب شماره ۴۰۰۱۱۱۴۰۰۶۳۷۶۳۶ نزد بانک مرکزی جمهوری اسلامی ایران تحت عنوان تمرکز وجوه سپرده شرکت ملی حفاری ایران ✓ (شماره شبا: IR۳۵۰۱۰۰۰۰۴۰۰۱۱۱۴۰۰۶۳۷۶۶۳۶)
مدت اعتبار پیشنهاد/ تضمین	۹۰ روز (برای یک بار در سقف مدت اعتبار اولیه قابل تمدید باشد)

تذکر: با توجه به بخشنامه شماره ۹۸/۱۳۸۶۶۵ مورخ ۹۸/۰۴/۰۳ معاونت پژوهش و فناوری وزارت نفت مبنی بر بکارگیری سامانه تدارکات الکترونیکی دولت(ستاد) ثبت نام کلیه متقاضیان حضور در مناقصات ، مزایدات شرکت ملی حفاری ایران در پایگاه SETAD.IR حداکثر تا مورخ ۹۹/۰۵/۳۱ الزامی می باشد.
• کانال‌های اطلاع رسانی شرکت ملی حفاری ایران
www.nidc.ir http://sapp.ir/nidc pr
شماره مجوز: ۱۳۹۹/۳۷۳۹

پیشخوان
Pishkhan.com

اخبار کوتاه

راه‌اندازی سامانه اطلس در شرکت آبفا استان اصفهان

گروه شهرستانها: با بهره‌مندی از سامانه اطلس، مدیریت کمی و کیفی فرآیند تبدیل کروکی طرح‌های لوله گذاری‌های آب و فاضلاب به پروفیل در سطح استان، با استفاده از فن‌آوری روز انجام می‌شود.

مدیر دفتر مطالعات و بررسی‌های فنی فاضلاب شرکت آبفا استان اصفهان گفت: یکی از مهمترین درگاه‌های ارتباط مستقیم حوزه‌های فنی با مشترکین و مراجعین، واحد طراحی نقشه و تهیه پروفیل به منظور اصلاح یا توسعه تاسیسات آبفا می‌باشد.

محسن صالح افزود: با توجه به توسعه روز افزون مناطق تحت پوشش خدمات شرکت، افزوده شدن تراکم ساخت و ساز در مناطق مختلف و اضافه شدن محدوده‌های روستایی به جوامع هدف خدمات آبفا استان، حجم مراجعات به این واحد به صورت فزاینده‌ای در حال افزایش است.

وی ادامه روش‌های سنتی تهیه پروفیل را موجب طولانی شدن روند رسیدگی به درخواست‌ها دانست و تصریح کرد: با هدف ایجاد رضایت بیش از پیش مشترکین، سامانه اطلس در سطح استان راه‌اندازی شد و به این ترتیب علاوه بر افزایش دقت در طراحی پروفیل‌ها، مدت زمان رسیدگی به درخواست‌ها به طرز چشمگیری کاهش یافته و امکان پیگیری درخواست‌های معطل مانده به صورت روزانه برای مدیران سیستم فراهم شده است.

شکار در مازندران ممنوع شد

شکار در تمام مناطق حفاظت‌شده و اراضی جنگلی مازندران ممنوع شد.به گزارش باشگاه خبرنگاران جوان از ساری، کوروس ربیعی رئیس اداره حیات‌وحش محیط زیست مازندران گفت: شکار در تمام مناطق حفاظت‌شده و اراضی جنگلی مازندران امسال ممنوع است.افزود: با این رویکرد برای امسال هیچ گونه مجوز صید و شکار در اراضی حفاظتی و جنگل‌های شمال برای پرندگان و پستانداران به شکارچیان داده نمی‌شود.او دلیل این تصمیم را شرایط حاکم بر استان با توجه به شیوع کرونا اعلام کرد و گفت: به همین دلیل هم مقدمات قانونی لازم برای شکار در امسال از قبل تدارک دیده نشده است.

کوروس ربیعی افزود: اداره کل محیط‌زیست مازندران به‌دلیل شرایط حاکم بر استان، تاکنون هیچ منطقه‌ای را برای شکار به سازمان حفاظت محیط‌زیست معرفی نکرده است تا از طریق شورای‌عالی محیط‌زیست مجوز شکار صادر گردد. رئیس اداره حیات‌وحش محیط زیست مازندران گفت: در شرایط فعلی شکار و صید در استان چه در مناطق خشکی و چه مناطق آبی و کنار آبی ممنوع است و یگان حفاظت نیز برای برخورد قانونی با متخلفان صید و شکار در استان نظارت‌های خود را تشدید خواهد کرد.

شهربازی پارک ائل گلی تبریز پلمب شد

رئیس ستاد پیشگیری و مقابله با ویروس کرونا در شهرداری تبریز گفت: شهربازی پارک ائل گلی به دلیل عدم رعایت مصوبات ستاد کرونا و بازگشایی خود سرانه، پلمب شد.به گزارش خبرنگار ایلنا از تبریز، محمدحسین حسن‌زاده با اعلام این خبر گفت: تمام نقاط گردشگری و تفریحی و بوستان‌های شهری از جمله ائل گلی و کوه عون ابن علی مطابق مصوبه ستاد کرونا مشمول محدودیت‌های کرونایی بوده و هرگونه تجمع در این مناطق به هر نحو و عنوان ممنوع است.وی افزود: همزمان با شیوع موج جدید بیماری و بر اساس مصوبات ستاد استانی کرونا، هیچ کدام از اماکن گردشگری تعطیل شده، حق بازگشایی خود سرانه نداشته و در صورت احراز تخلف توسط فرد یا گروه حقیقی و حقوقی با متخلفین طبق ضوابط و مقررات برخورد خواهد شد؛ تخلفات نیز خارج از نوبت قضایی رسیدگی شده و به مراجع قضایی معرفی خواهد شد. حسن‌زاده اظهار کرد: ستاد پیشگیری از کرونا شهرداری تبریز هیچ مسامحه‌ای با هیچ فرد و سازمانی ندارد و در راستای حفاظت و صیانت از سلامت شهروندان تابع مصوبات ستاد کرونا است.وی در خاتمه از حضور مستمر و چشمگیر همکاران اداره اماکن نیروی انتظامی و مرکز بهداشت استان که در راستای اجرای بهینه پروتکل‌های بهداشتی، به ویژه در اماکن و انظار عمومی خدمت رسانی کرده‌اند، قدردانی کرد و گفت: امیدواریم در سایه وحدت و همدلی شهروندان و دستگاه‌های متولی، به زودی شاهد غلبه بر این ویروس باشیم.

یک‌هزار و ۵۰۰ دانش آموز سرابی همچنان محروم از گوشی هوشمند



اهالی روستای احمدآباد سفلی از توابع شهرستان سراب استان آذربایجان شرقی با محرومیت‌های بی‌شماری روبه رو هستند.اما آخرین آنها عدم دسترسی دانش آموزان این روستا به گوشی هوشمند و نبود مواد شوینده و ضدعفونی کننده در تنها مدرسه روستا است.

به گزارش خبرنگار ایلنا، این روزها بیماری کرونا باعث شده تا بسیاری از دانش‌آموزان در بسیاری از کشورهای دنیا از جمله ایران نتوانند سر کلاس درس خود حاضر شوند. آنها محبورند با استفاده از گوشی هوشمند و به صورت مجازی درس بخوانند. اما اینکه چطور می‌توان در شرایط بد اقتصاد کشور، برای فرزندان گوشی همراه خرید؛ موضوعی است که باعث نگرانی همه پدران و مادران است. اما برای خانواده‌های بی بضاعت و یا کم درآمد که در شهرها و روستاهای محروم زندگی می‌کنند حل این مشکل صد چندان سخت‌تر است. ساکنان این مناطق دغدغه‌های دیگری هم از جمله عدم دسترسی به راه‌های مواصلاتی مناسب ، نبود شبکه بهداشت و درمان ،بیکاری اغلب سرپرستان خانوار و... هم دارند. روستای احمد آباد سفلی یکی از این مناطق است. روستایی که که به دلیل فقر شدید مالی اهالی آن با مشکلات بسیاری از جمله زیرساخت‌های جاده ای و کمبود آب برای کشاورزی که تنها محل در آمدشان است مواجهند.

محمد بابایی عضو شورای روستای احمد آباد سفلی از توابع شهرستان سراب دراین باره به خبرنگار ایلنا، گفت: مردم این روستا آنقدر فقیرند که حتی پولی برای خرید مواد ضدعفونی کننده هم ندارند چه اینکه بخواهند برای فرزندانشان گوشی هوشمند تهیه کنند.او ادامه داد: شرایط مالی اهالی به حدی ضعیف است که توان پرداخت هزینه ایاب و ذهاب فرزندانشان را برای ادامه تحصیل به مرکز شهرستان و یا روستاهای همجوار ندارند.برای همین بسیاری از دانش‌آموزان پس از مدتی مجبور به ترک تحصیل می‌شوند.

بابایی عنوان کرد: یک جاده ترانزیتی از مسیر روستایی مان می‌گذرد که از اوایل دهه ۸۰ که برای آسفالت شدن زیرسازی شد نیمه کاره به حال خودش رها شده و هنوز خاکی است. این جاده اگر آسفالت شود حدود ۲۰ کیلومتر راه این روستا به شهرستان سراب را نزدیک‌تر می‌کند. وقتی نماینده مجلس وقت سراب این موضوع را پیگیری کرد که به او گفتند باید از جیب خودتان هزینه آسفالت را بپردازید.

عضو شورای روستای احمد آباد سفلی ادامه داد: این روستا به لوله کشی آب مجهز است اما به لحاظ بهداشتی مشکل دارد. به دلیل تخریب دستگاه کلرزنی آب شرب این روستا به صورت دستی انجام می‌شود. دو سالی می‌شود که برای حل این مشکل به اداره بهداشت و اداره آب مراجعه می‌کنیم ولی تاکنون هیچ رسیدگی به این وضعیت نشده است. او با اشاره به اینکه روستای احمد آباد سفلی دارای زمین‌های مرغوب برای کشاورزی است، افزود: طبق آزمایشاتی که از سوی کارشناسان انجام شده خاک منطقه داری کود عالی برای کشاورزی است. اما متاسفانه آب برای استغاده امورات کشاورزی وجود ندارد. درخواست احداث چاه عمیق داده‌ایم که مجوز صادر نکردند ۲ چشمه و قنات در روستا داریم که اعتباری برای لایروبی شان لحاظ شده که این اقدام نیز نیمه کاره رها شده است. کشاورزی اینجا به صورت دیم انجام می‌شود که هزینه کود نیز این روزها سرسام آور شده و کشاورزی دیمی هم برای روستاییان نمی‌صرفد.

زهیر مطلبی رئیس سابق شورای روستایی احمدآباد سفلی نیز در این باره به ایلنا گفت: در این شرایط بیماری کرونا دانش آموزان این روستا حتی یک گوشی هوشمند و همچنین برای وصل شدن به شبکه شاد تلویزیون دیجیتال ندارند. این روستا حتی اینترنت همراه اول هم ندارد.او با بیان اینکه دانش آموزان این روستا با مشکلات زیادی روبرو هستند، افزود: حتی در مدرسه این روستا مواد ضد عفونی کننده و مایع دستشویی وجود ندارد. چند روز پیش تعدادی مواد شوینده دست با هزینه شخصی تهیه کردم و در اختیار این دانش‌آموزان قرار دادم.مطلبی اضافه کرد: تنها مدرسه این روستا برای همه پایه‌های ابتدای یک معلم بیشتر ندارد. بعد از پایان دوره ابتدایی این دانش آموزان یا به روستاهای همجوار یا به شهرستان سراب برای ادامه تحصیل رفت و آمد می‌کنند که البته برخی از این دانش‌آموزان به دلیل نبود سرویس ایاب و ذهاب و فقر مالی ترک تحصیل کرده‌اند. امیرعلی اسماعیل زاده مدیر دبستان مختلط احمدآباد سفلی هم در گفت‌وگو با ایلنا و با تایید صحبت‌های دیگران اضافه کرد: همچنین هیچکدام از خانه‌های روستایی اینجا دارای تلویزیون دیجیتالی نیست که دانش آموزان بتوانند از طریق شبکه شاد آموزش ببینند.او افزود: برای ۱۳ دانش آموز پایه ابتدایی این روستا تنها کاری که توانستیم انجام دهیم این است که مطالب درسی را دسته بندی کرده و در اختیارشان قرار دادیم که در منزل تمرین کنند و برای رفع اشکال نیز به مدرسه بیایند. هرچند آموزش به این صورت برای ما رضایتمند نیست ولی چاره ای جز این کار برایمان نمانده است. این مدیر مدرسه ادامه داد: دانش آموزان دوره متوسط نیز به روستاهای همجوار مراجعه می‌کنند. این دانش‌آموزان نیز برای رفت و آمد مشکل دارند. با موتور یا خوردوهای کرایه ای می‌روند.اسماعیل زاده ادامه داد: برای حل مشکل گوشی هوشمند دانش آموزان به آموزش و پرورش نامه نگاری کردیم اما تاکنون هیچ اقدامی نشد.تعدادی تبلت به دانش آموز دیگر مناطق دادند ولی به روستای ما هنوز هیچ گوشی و یا تبلتی تعلق نگرفت.

او گفت: پس از زلزله سال گذشته یکسری اقلام غذایی بین روستاییان توزیع شد که روستای ما هم جزو آمار بود ولی هیچ گونه کمکی در این زمینه به روستای ما نشد. همچنین برای خانه‌هایی که بر اثر زلزله دچار آسیب شدند مقداری تسهیلات تعلق گرفت که با توجه به تورم فعلی اهالی نتوانستند منازل‌شان را بازسازی کنند که به ناچار بسیاری نیمه کاره رها شدند.اسماعیل زاده عنوان کرد: مدرسه این روستا نیاز به تعمیرات اساسی دارد. یکی از چیزهایی که باید تعمیر شود سیستم گرمایشی مدرسه است تا خدای نکرده شاهد اتفاق بد دیگری نباشیم.

اما رضا اسدی مدیر اداره آموزش و پرورش شهرستان سراب معتقد است که فقط تعدادی از بچه‌ها به گوشی هوشمند دسترسی ندارند.او به ایلنا، گفت: تنها تعدادی از دانش آموزان روستای احمدآباد سفلی دسترسی به گوشی هوشمند ندارند.اینکه اعلام میکنند همه آنها گوشی ندارند ، درست نیست.اسدی عنوان کرد: طبق آمار و بررسی صورت گرفته حدوا ۴ هزار دانش آموز در سطح شهرستان به گوشی هوشمند نیاز داشتند که از طریق خیرین، کمیته امداد و بهزیستی این مشکل تقریبا حل شد و حتی مدیران مدارس نیز با کمک گرفتن از خیرین برای این دانش اموزان گوشی و تبلت تهیه کردند.وی ادامه داد: هنوز ۱۵۰۰ دانش آموز این شهرستان فاقد گوشی هوشمند هستند. در این باره نیز با خیرین منطقه صحبت شده که امیدوارم به زودی بتوانیم برای این تعداد هم گوشی هوشمند تهیه کنیم.مدیر اداره آموزش و پرورش شهرستان سراب در پایان افزود: با تامین اعتبار مشکل گرمایشی، خرید مواد ضد عفونی کننده و بهداشتی مدرسه روستای احمدآباد سفلی حل ان شاءالله بزودی خواهد شد.

بجنورد نقشه خطر شهری ندارد

رئیس آتش نشانی شهر بجنورد گفت: بجنورد نقشه خطر شهری به هنگام بروز حوادث مختلف طبیعی همچون سیل، زلزله و ... ندارد.گریوانی در گفت‌وگو با ایسنا، اظهارکرد: اگر هم وجود داشته باشد به صورت جزیزه‌ای از سوی دستگاه تهیه شده و به صورت یک نقشه کلی تدوین نشده است.وی تصریح کرد: از سوی دیگر نقاط امن شهر به هنگام بروز حوادث مشخص نشده است تا مردم در چنین زمان‌هایی بتوانند در آن نقاط پناه بگیرند و یا به صورت موقت ساکن شوند.

گریوانی افزود: در واقع زمانیکه این نقاط شناسایی شوند از طریق سنگ فرش در پیاده روها و یا به شیوه‌های مختلف به مردم آگاه‌سازی می‌شود که اگر آن مسیر را طی کنند به آن نقاط امن خواهند رسید.وی با اشاره به اینکه هنگام وقوع حوادثی همچون زلزله و یا سیل امکان اینکه مردم محل زندگی خود را از ترس اینکه به خود منزل و یا وسایل آن‌ها در منزل آسیبی رسیده شود، ترک کنند، خیلی کم است، بیان کرد: این افراد ممکن است در حیاط منزل و یا کوچه برای مراقبت از وسایل چادر بزنند، در نتیجه بهتر است برای مدیریت بهتر در هر محله ای فضای سبزی احداث شود، که در چنین مواقعی افراد آن محله هم بتوانند از آن برای اسکان استفاده کنند و هم از اسباب و اثاثیه خود مراقبت کنند.

این مقام مسئول ادامه داد: یکی از مهمترین مشکلاتی که ممکن است هنگام بروز حوادث طبیعی در شهر رخ دهد مسدود شدن مسیرهای شریانی به سوی تهران، مشهد و اسفراین به علت بروز ازدحام است، چراکه از هر مسیری که شهروندان بجنوردی بخواهند از شهر خارج شوند به مسیرهای خروجی شهر به سوی تهران، مشهد و اسفراین منتهی می‌شوند.

وی به مناطق حواشی و بافت‌های قدیمی هسته مرکزی شهر اشاره کرد و گفت: عرض کوچه‌های این مناطق کمتر از چهار متر است و در صورت بروز زمین



لرزه‌ای با قدرت زیاد و ریزش آوار، این کوچه و خیابان‌ها مسدود شده و امکان تردد خودروهای آتش نشانی برای امدادرسانی وجود ندارد. رئیس آتش نشانی بجنورد در ادامه خاطرنشان کرد: همچنین بیشتر المک‌های گاز در بجنورد از قطع کن استاندارد برخوردار نیستند و امکان نشت گاز به هنگام حوادثی همچون زلزله وجود دارد.

آگهی مزایده اموال غیر منقول (اسناد رهنی) پرونده اجرایی کلاسه خ/۳-۵۲۲۸ (۸۹۰۰۴۹۲)

ششدانگ یکدستگاه آپارتمان مسکونی به مساحت ۵۴/۳۱ پنجاه و چهار متر و سی و یک دسیمتر مربع قطعه دوازدهم تفکیکی واقع در سمت جنوب غربی طبقه دوم که ۰/۵۵ پنجاه و پنج دسیمتر مربع آن بالکن، ۰/۸۸ هشتاد و هشت دسیمتر آن بالکن پیشرفتگی، ۸/۹۵ هشت متر و نود و پنج دسیمتر آن پیشرفتگی است با قدرالسهم از عرصه و مشاعات و سایر مشترکات به پلاک شماره ۱۲ فرعی از ۶۰۱ اصلی مفروز و مجزی شده از اصلی مذکور واقع در بخش ۶ تهران بانضمام یک واحد پارکینگ به مساحت ۱۱ یازده متر مربع قطعه اول تفکیکی واقع در زیرزمین اول و ششدانگ یکباب انباری به مساحت ۴/۳۵ چهار متر و سی و پنج دسیمتر مربع قطعه دوازدهم تفکیکی واقع در زیر زمین اول محدود به حدود: حدود آپارتمان: شمالاً دیواریست مشترک بطول ۳/۹۵ سه متر و نود و پنج سانتیمتر به آپارتمان مسکونی قطعه ۱۰ شماره ۱۰ فرعی از ۶۰۱ اصلی شرقاً در هفت قسمت که قسمتهای پنجم و ششم آن شمالی، قسمتهای دوم و سوم آن جنوبی است. اول دیواریست بطول ۲/۹۴ دو متر و نود و چهار سانتیمتر به راه پله دوم دیواریست بطول ۰/۲۰ بیست سانتیمتر به راه پله سوم دیواریست بطول ۱/۴۰ یک متر و چهل سانتیمتر به آسانسور چهارم دیواریست بطول ۱/۴۰ یک متر و چهل سانتیمتر به آسانسور پنجم دیواریست بطول ۱/۴۰ یک متر و چهل سانتیمتر به آسانسور ششم درب و دیوار است بطول ۱/۱۵ یک متر و پانزده سانتیمتر به راه پله هفتم دیواریست مشترک بطول ۷/۹۰ هفت متر و نود سانتیمتر به آپارتمان مسکونی قطعه ۱۱ شماره ۱۱ فرعی از شماره ۶۰۱ اصلی جنوباً در دو قسمت، اول دیوار و پنجره است بطول ۴/۲۵ چهار متر و بیست و پنج سانتیمتر به فضای حیاط مشاعی دوم دیواریست پیشرفتگی بطول ۰/۸۰ هشتاد سانتیمتر به فضای معبر مجاور غرباً دیوار و پنجره است بطول ۱۲/۳۰ دوازده متر و سی سانتیمتر به فضای معبر مجاور، سقف با کف پشت بام مشاعی اشتراکی است کف با سقف طبقه دو اشتراکی است حدود پارکینگ : شمالا خط فرضی است بطول ۲/۲۰ دو متر و بیست سانتیمتر شرقا خط فرضی است بطول ۵/۰۰ پنج متر به پارکینگ قطعه ۲ جنوبا خط فرضی است بطول ۲/۲۰ دو متر و بیست سانتیمتر غربا خط فرضی است بطول ۵/۰۰ پنج متر سطح مجاور خطوط فرضی ذکر نشده محوطه مشاعی است سقف با کف طبقه همکف اشتراکی است کف روی عرصه مشاعی است حدود انباری: شمالاً در دو قسمت اول دیواریست بطول ۱/۵۰ یک متر و پنجاه سانتیمتر به انباری قطعه ۱ دوم دیواریست بطول ۱/۴۵ یک متر و چهل و پنج سانتیمتر به محوطه مشاعی شرقا درب و دیواریست بطول ۱/۴۷ یک متر و چهل و هفت سانتیمتر به راه پله جنوبا در دو قسمت اول دیواریست مشترک بطول ۱/۴۰ متر و چهل سانتیمتر به انباری قطعه ۱۱ دوم دیواریست مشترک بطو ل۱/۵۵ یک متر و پنجاه و پنج سانتیمتر به انباری قطعه ۱۰ غربا دیواریست بطول ۱/۴۸ یک متر و چهل و هفت سانتیمتر به قسمت پر معبر مجاور، سقف با کف طبقه همکف اشتراکی است کف روی عرصه مشاعی است که ذیل ثبت ۸۲۰۱۱۹ صفحه ۲۷۸ دفتر املاک جلد ۵۳۱ ثبت و بنام آقای خسرو خسروی ثبت گردیده است و به موجب سند رهنی ۴۹۵۱۶ مورخ ۸۷/۰۷/۱۵ دفتر ۱۱۰ تهران در رهن بانک سینا قرار گرفته که بعلت عدم ایفای تعهد منجر به صدور اجرائیه تحت شماره خ۳/-۵۲۲۸ (۸۹۰۰۴۹۲) شده است و برابر نظریه مورخ ۱۳۹۸/۰۸/۲۲ کارشناس رسمی دادگستری توصیف اجمالی مورد وثیقه عبارت است از : ملک فوق واقع است در تهران خیابان مولوی خیابان پیرمرادی کوچه نساج کوچه معصومی نبش بن بست دوم پلاک ۲۷ کد پستی ۱۱۶۹۷۳۴۹۸۱ و مورد ارزیابی عبارت است یک ساختمان ۵ طبقه شامل زیر زمین (۵ واحد پارکینگ و ۱۲ باب انباری)، همکف (۳ واحد مسکونی) و طبقات اول الی سوم (هر کدام ۳ واحد مسکونی) . مساحت عرصه ۲۰۶/۲۳ متر مربع و مساحت کل زیر بنا ۸۲۷/۰۴ متر مربع است در زمان بازدید مشاهده گردید، پارکینگ و انباری های موجود در طبقه زیر زمین تبدیل به سه واحد مسکونی شده است. ضمناً درب ورودی پارکینگ از سمت کوچه حذف و فضای رمپ ورودی به پارکینگ تبدیل به مغازه (تجاری) شده است که در زمان بازدید فاقد فعالیت بود. در تعدادی از واحدهای آپارتمانی نیز بالکن ها حذف و به زیر بنای واحد اضافه شده است. برای تغییرات یاد شده مدارک و مستنداتی ارائه نگردید و به نظر میرسد تغییرات ایجاد شده به صورت غیر مجاز انجام شده باشد. حسب اظهار آقای خسروی، تعدادی از آپارتمان ها در اختیار مستأجر است. ساختمان با قدمت تقریبی ۱۰ سال، با نمای سنگ دارای آیفون تصویری و آسانسور است که در زمان بازدید اول دایر نبود ولیکن در بازدید مجددی که از ملک داشتم، آسانسور دایر بود. هر واحد آپارتمانی دارای اتاق خواب، آشپزخانه با کابینت فلزی، سرویس بهداشتی و حمام است. پوشش کف راه پله سنگ ،واحدها سرامیک، پوشش دیوارها ترکیب اندود گچ سفید و اندود گچ رنگ شده، درب ورودی آپارتمانها چوبی با چهار چوب فلزی و پنجره ها فلزی است. سیستم سرمایش کولر آبی و سیستم گرمایش بخاری گازی و آبگرمکن است. آپارتمانها دارای انشعاب آب و گاز مشاع و انشعاب برق اختصاصی هستند. قسمتهایی از ساختمان، خصوصاً زیر زمین نیاز به بازسازی و تعمیر دارد که در بازدید دوم مشاهده شد که تعدادی از واحدهای آپارتمانی در حال عملیات بازسازی شامل رنگ آمیزی دیوارها، تعویض درب ورودی و اجرای کابینت چوبی، هود و اجاق گاز مسطح در آشپزخانه بودند و ششدانگ یکدستگاه آپارتمان مسکونی به مساحت ۵۴/۳۱ پنجاه و چهار متر و سی و یک دسیمتر مربع قطعه دوازدهم تفکیکی و انباری قطعه ۱۲ و پارکینگ قطعه یک با حدود و مشخصات فوق الذکر به مبلغ ۲,۵۲۰,۰۰۰,۰۰۰ ریال (دو میلیارد و پانصد و بیست میلیون ریال) ارزیابی شده است و جهت وصول طلب بستانکار و حقوق دولتی کلاسه فوق الذکر در روز دوشنبه مورخ۹۹/۰۷/۲۸ از ساعت ۹ صبح الی ۱۲ ظهر در محل اداره سوم اجرای اسناد رسمی واقع در تهران- چهار راه جهان کودک- پلاک ۳۴ ساختمان معاونت اجرای اسناد رسمی ثبت تهران-سالن مزایده از طریق مزایده حضوری بفروش می رسد و مزایده از مبلغ ۲,۵۲۰,۰۰۰,۰۰۰ (دو میلیارد و پانصد و بیست میلیون ریال) شروع و به بالاترین قیمت که خریدار داشته باشد فروخته خواهد شد شرکت در جلسه مزایده منوط به پرداخت ۱۰ درصد از مبلغ پایه کارشناسی به حساب سپرده ثبت و پس از اخذ شناسه واریز اعلامی و حضور خریدار و یا نماینده قانونی او در جلسه مزایده است لذا خریدار و یا خریداران می بایست تا قبل از شروع وقت مزایده اصل فیش واریزی مبلغ ودیعه ۱۰ درصد به نام خود و تحت شناسه اعلامی را به همراه درخواست کتبی خود به واحد اجرا تسلیم نمایند ضمنا برنده مزایده مکلف است مابه التفاوت مبلغ فروش را ظرف مدت پنج روز از تاریخ مزایده به حساب صندوق ثبت تودیع نماید ودر صورتی که ظرف مهلت مقرر مانده فروش را به حساب سپرده ثبت واریز نکند مبلغ مذکور قابل استرداد نبوده و به حساب خزانه واریز خواهد شد در این صورت عملیات فروش از درجه اعتبار ساقط و مزایده تجدید می گردد ضمنا بدهی های مربوط به آب و برق و گاز اعم از انشعاب و اشتراک و مصرف و نیز بدهی مالیاتی، عوارض شهرداری و غیره که رقم قطعی آنها برای این اداره معلوم نشده است به عهده برنده مزایده است و تنظیم سند انتقال موکول به ارائه مفاصا حساب های اداری و شهرداری و ... خواهد بود و مورد مزایده طبق اعلام بستانکار فاقد بیمه می باشد این آگهی پس از تایید نهایی فرایند مزایده و ارسال آگهی در سایت آگهی های سازمان ثبت قرار خواهد گرفت و به منزله انتشار آگهی در روزنامه کثیر الانتشار محلی است تاریخ انتشار در سایت آگهی های سازمان ثبت۹۹/۷/۱۴

۱۴۸۶۲ رییس اداره سوم اجرای اسناد رسمی تهران- فردوسی زاده نائینی

آگهی مزایده اموال غیر منقول (اسناد رهنی) پرونده اجرایی کلاسه خ/ ۳-۵۲۲۸ (۸۹۰۰۴۹۲)

ششدانگ یک دستگاه آپارتمان مسکونی به مساحت ۵۱/۹۱ پنجاه و یک متر و نود و یک دسیمتر مربع قطعه اول تفکیکی واقع در سمت شمالی طبقه همکف که ۱/۸۲ یک متر و هشتاد و دو دسیمتر مربع آن بالکن با قدر السهم از عرصه و مشاعات و سایر مشترکات به پلاک شماره فرعی۱ از ۶۰۱ اصلی مفروز و مجزی شده از اصلی مذکور واقع در بخش ۶ تهران بانضمام ششدانگ یک واحد انباری به مساحت ۲/۳۹ دو متر و سی و نه دسیمتر مربع قطعه اول تفکیکی واقع در زیرزمین اول محدود به حدود آپارتمان شمالا در سه قسمت اول دیواریست بطول ۱/۹۰(یک متر و نود سانتیمتر) به گذر ۴/۰۵ متری موجود دوم دیوار و پنجره است بطول ۷/۹۳(هفت متر و نود و سه سانتیمتر) به گذر ۴/۰۵ متری موجود سوم دیوار و لبه بالکن بطول ۱/۳۰ یک متر و سی سانتیمتر به گذر ۴/۰۵ متری موجود شرقا دیواریست بطول ۷/۳۰ هفت متر وسی سانتیمتر به درز وانقطاع که ماورای آن ملک مجاور قرار دارد جنوبا دیواریست مشترک مشترک بطول ۵/۲۲ پنج متر و بیست و دو سانتیمتر به آپارتمان مسکونی قعطه ۲ شماره ۲ فرعی از شماره ۶۰۱ اصلی غربا در پنج قسمت که قسمت های دوم و چهارم آن جنوبی است اول درب و دیوار است بطول ۱/۱۰ یک متر و ده سانتیمتر به راه پله دوم دیواریست بطول ۰/۱۵ پانزده سانتیمتر به راه پله سوم دیواریست بطول ۳/۳۰ سه متر و سی سانتیمتر به راه پله چهارم دیواریست بطول ۵/۲۰ پنج متر و بیست سانتیمتر به راه پله پنجم دیوار و پنجره است بطول ۱/۳۵ یک مترو سی و پنج سانتیمتر به گذر ۱۲/۱۰ متری موجود سقف با کف طبقه یک اشتراکی است کف با سقف زیر زمین یک اشتراکی است

حدود انباری: شمالا دیواریست بطول ۰/۷۰ هفتاد سانتیمتر به قسمت پر معبر مجاور شرقا در دو قسمت اول دیواریست مشترک بطول ۱/۲۳ یک متر و بیست و سه سانتیمتر به انباری قطعه ۲ دوم درب و دیوار است بطول ۱/۲۵ یک متر و بیست و پنج سانتیمتر به محوطه مشاعی جنوبا دیواریست مشترک به طول ۱/۵۰ یک متر و پنجاه سانتیمتر به انباری قطعه ۱۲ غربا دیواریست بطول ۱/۳۵ یک متر و سی و پنج سانتیمتر به قسمت پر مجاور . سقف با کف طبقه همکف اشتراکی است کف روی عرصه مشاعی است که ذیل ثبت ۸۲۰۱۰۸ صفحه ۲۴۵ دفتر املاک جلد ۵۳۱ ثبت و بنام آقای خسرو خسروی ثبت گردیده است به موجب سند رهنی ۴۹۵۱۶ مورخ ۸۷/۷/۱۵ دفتر ۱۱۰ تهران در رهن بانک سینا قرار گرفته که به علت عدم ایفای تعهد منجر به صدور اجراییه تحت شماره خ /۳- ۵۲۲۸ (۸۹۰۰۴۹۲) شده است و برابر نظریه مورخ ۱۳۹۸/۸/۲۲ کارشناس رسمی دادگستری توصیف اجمالی مورد وثیقه عبارت است: از ملک فوق واقع است در تهران خیابان مولوی خیابان پیرمرادی کوچه نساج کوچه مصنوعی نبش بن بست دوم پلاک ۲۷ کد پستی ۱۱۶۹۷۳۴۹۸۱ و مورد ارزیابی عبارت است از یک ساختمان ۵ طبقه شامل زیرزمین(۵ واحد پارکینگ و ۱۲ باب انباری) ، همکف (۳ واحد مسکونی) و طبقات اول الی سوم (هر کدام ۳ واحد مسکونی) . مساحت عرصه ۲۰۶/۲۳ متر مربع و مساحت کل زیربنا ۸۲۷/۰۴ متر مربع است در زمان بازدید مشاهده گردیده پارکینگ و انباری های موجود در طبقه زیرزمین تبدیل به سه واحد مسکونی شده است ضمنا درب ورودی پارکینگ از سمت کوچه حذف و فضای رمپ ورودی به پارکینگ تدبیل به مغازه (تجاری) شده است که در زمان بازدید فاقد فعالیت بود در تعدادی از واحدهای آپارتمانی نیز بالکن ها حذف و به زیربنای واحد اضافه شده است برای تغییرات یاد شده مدارک و مستنداتی ارائه نگردید و به نظر می رسد تغییرات ایجاد شده به صورت غیر مجاز انجام شده باشد حسب اظهار آقای خسروی تعدادی از آپارتمان ها در اختیار مستاجر است ساختمان با قدمت تقریبی ۱۰ سال، با نمای سنگ و دارای آیفون تصویری وآسانسور است که در زمان بازدید اول دایر نبود ولیکن در بازدید مجددی که از ملک داشتم، آسانسور دایر بود هر واحد آپارتمانی دارای اتاق خواب ، آشپزخانه با کابینت فلزی، سرویس بهداشتی و حمام است پوشش کف راه پله سنگ، پوشش کف واحدها سرامیک، پوش دیوارها ترکیب اندود گچ سفید و اندود گچ رنگ شده ، درب و ورودی آپارتمان چوبی با چهارچوب فلزی و پنجره ها فلزی است سیستم سرمایش کولر آبی و سیستم گرمایش بخاری گازی و آبگرمکن است آپارتمان ها دارای انشعاب آب و گاز مشاع و انشعاب برق اختصاصی هستند قسمت های از ساختمان خصوصا زیرزمین نیاز به بازسازی و تعمیر دارد که در بازدید دوم مشاهده شد که تعدادی واحد های آپارتمانی در حال عملیات بازسازی شامل رنگ آمیزی دیوارها، تعویض درب ورودی و اجرای کابینت چوبی، هود و اجاق گاز مسطح در آشپزخانه بودند و ششدانگ یک دستگاه آپارتمان مسکونی به مساحت ۵۵/۰۹ پنجاه و پنج متر و نه دسیمتر مربع قطعه اول تفکیکی با حدود و مشخصات فوق الذکر به مبلغ ۱/۸۶۰/۰۰۰/۰۰۰ ریال (یک میلیارد و هشتصد و شصت میلیون ریال) ارزیابی شده است و جهت وصول طلب بستانکار و حقوق دولتی کلاسه فوق الذکر در روز دوشنبه مورخ ۹۹/۷/۲۸ از ساعت ۹ الی ۱۲ ظهر در محل اداره سوم اجرای اسناد رسمی واقع در تهران - چهار راه جهان کودک - پلاک ۳۴ ساختمان معاونت اجرای اسناد رسمی ثبت استان تهران - سالن مزایده از طریق مزایده حضوری به فروش می رسد و مزایده از مبلغ ۱/۸۶۰/۰۰۰/۰۰۰ ریال (یک میلیارد و هشتصد و شصت میلیون ریال) شروع و به بالاترین قیمت که خریدار داشته باشد فروخته خواهد شد شرکت در جلسه مزایده منوط به پرداخت ۱۰ درصد از مبلغ پایه کارشناسی به حساب سپرده ثبت و پس از اخذ شناسه واریز اعلامی و حضور خریدار و یا نماینده قانونی او در جلسه مزایده است لذا خریدار و یا خریداران می بایست تا قبل از شروع وقت مزایده اصل فیش واریزی مبلغ ودیعه ۱۰ درصد به نام خود و تحت شناسه اعلامی را به همراه درخواست کتبی خود به واحد اجرا تسلیم نمایند ضمنا برنده مزایده مکلف است مابه التفاوت مبلغ فروش را ظرف مدت پنج روز از تاریخ مزایده به حساب صندوق ثبت تودیع نماید ودر صورتی که ظرف مهلت مقرر مانده فروش را به حساب سپرده ثبت واریز نکند مبلغ مذکور قابل استرداد نبوده و به حساب خزانه واریز خواهد شد در این صورت عملیات فروش از درجه اعتبار ساقط و مزایده تجدید می گردد ضمنا بدهی های مربوط به آب و برق و گاز اعم از انشعاب و اشتراک و مصرف و نیز بدهی مالیاتی، عوارض شهرداری و غیره که رقم قطعی آنها برای این اداره معلوم نشده است به عهده برنده مزایده است و تنظیم سند انتقال موکول به ارائه مفاصا حساب های اداری و شهرداری و ... خواهد بود و مورد مزایده طبق اعلام بستانکار فاقد بیمه می باشد این آگهی پس از تایید نهایی فرایند مزایده و ارسال آگهی در سایت آگهی های سازمان ثبت قرار خواهد گرفت و به منزله انتشار آگهی در روزنامه کثیر الانتشار محلی است تاریخ انتشار در سایت آگهی های سازمان ثبت۹۹/۷/۱۴

۱۴۸۶۱ رییس اداره سوم اجرای اسناد رسمی تهران- فردوسی زاده نائینی

روزنامه صبح ایران
کاروکارگر
چهارشنبه ۲۳ مهر ۱۳۹۹
۲۶ صفر ۱۴۴۲
۱۴ اکتبر ۲۰۲۰
سال سی ام ـ شماره ۸۴۶۰
۱۲ صفحه -تک شماره ۲۰۰۰۰ ریال
WWW.KARVAKARGAR.COM



رئیس جمهور در جلسه ستاد هماهنگی اقتصادی دولت:

برنامه عرضه سهام شرکت‌های دولتی در بازار سرمایه بدون تردید ادامه خواهد یافت

در جلسه روز سه شنبه ستاد هماهنگی اقتصادی دولت، رئیس کل بانک مرکزی از تلاش‌های انجام شده برای استفاده از منابع ارزی در خارج از کشور، گزارشی ارائه کرد و با تشریح توافقات خود با مسئولین عراق در سفر به این کشور، از تلاش‌های گسترده تر برای استفاده از منابع ارزی در سایر کشورها و گشایش‌های مفیدی که در این خصوص صورت گرفته، خبر داد.

به گزارش کاروکارگر، حسن روحانی پس از گزارش رئیس کل بانک مرکزی، با تاکید بر لزوم پیگیری جدی برای دسترسی و استفاده از منابع ارزی مسدود شده کشورمان در خارج از کشور گفت: هر چند تحریم‌های آمریکا شرایط سختی برای تعاملات اقتصادی کشور ایجاد کرده است، اما با تلاش‌های انجام شده، استفاده از این منابع در حال افزایش است و تخصیص منابع به مصارف کالاهای اساسی و نیازهای تولیدی کشور استمرار خواهد یافت.

صفحه ۲

دبیرکل خانه کارگر:

مجلس یازدهم در صیانت از قدرت خرید مردم و نیروی کار گام موثری بردارد

- اتفاق خاصی برای طرح اصلاح انتخابات ریاست‌جمهوری نخواهدافتاد
- برگزاری مرحله دوم انتخابات مجلس خلاف قانون بود
- نمایندگان قبل از رسیدگی به حوزه‌های انتخابیه‌شان وظایف حرفه‌ای خود را انجام دهند

صفحه ۲



عکس: کاروکارگر-علیرضا رمضانی

ربیعی در نشست خبری:

کمبود نان در کشور نداریم

صفحه ۲

جهانگیری در جلسه کارگروه رفع موانع جهش تولید:

تحریک تقاضا در بازار از نیازهای ضروری بخش تولید است

جلسه کارگروه رفع موانع جهش تولید صبح روز سه شنبه به ریاست معاون اول رییس جمهور برگزار شد.

به گزارش کاروکارگر، اسحاق جهانگیری در این جلسه تحریک تقاضا در بازار را از نیازهای ضروری بخش تولید برشمرد و گفت: باید با اتخاذ تدابیر و راهکارهایی نظیر اعطای تسهیلات خرید به مصرف کنندگان، زمینه تحریک تقاضا در بازار و به تبع آن رونق واحدهای تولیدی را فراهم کنیم.معاون اول رییس جمهور همچنین با تاکید بر نقش مهم وزارت امور اقتصادی و دارایی در تحقق جهش تولید، از این دستگاه اجرایی خواست با برنامه ریزی دقیق، ضمن حفظ درآمدهای دولت، نقش موثرتری در تامین مالی بخش تولید ایفا کند.وی همچنین تامین منابع ارزی مورد نیاز بخش تولید را یکی از ضرورت‌های تحقق جهش تولید دانست و افزود: بانک مرکزی بر موضوع تامین منابع ارزی مورد نیاز بخش تولید تمرکز جدی داشته باشد و راهکارهایی برای تامین ارز مورد نیاز مواد اولیه بخش تولید تدوین کند.جهانگیری با اشاره به درخواست وزارت صنعت، معدن و تجارت مبنی بر تخصیص اولویت‌دار بخشی از منابع بانکی به اولویت‌های بخش صنعت و معدن افزود: اختصاص تسهیلات و منابع بانکی به بخش‌های پیشران و اولویت دار می تواند منجر به ایجاد تحرک در سایر رشته‌های صنعتی شود. البته واحدهای تولیدی که با اولویت از این تسهیلات بهره‌مند می شوند باید متعهد به افزایش تولید باشند و نظام بانکی گزارش عملکرد مبلغ پنجاه هزار میلیارد تومان تسهیلات بانکی که به اینگونه واحدهای تولیدی اختصاص می یابد را ارائه دهد. در این جلسه که وزرای صنعت، معدن و تجارت، جهاد کشاورزی، امور اقتصادی و دارایی، رییس اتاق بازرگانی و نمایندگان عضو کارگروه از قوه قضائیه و مجلس شورای اسلامی نیز حضور داشتند، پیشنهاداتی برای تامین منابع ریالی بخش تولید از سوی دبیرخانه کارگروه رفع موانع جهش تولید مطرح شد.افزایش سقف اعتباری بنگاه‌های تولیدی برای تأمین سرمایه درگردش مورد، افزایش سقف تسهیلات و تعهدات پرداختی برای ذینفع واحد توسط بانک‌هایی و هدایت و تخصیص منابع بانکی به بخش‌های پیشران و اولویت‌های بخش صنعت و معدن از جمله موضوعاتی بود که در این جلسه مورد بحث و تبادل نظر قرار گرفت.در این جلسه پس از بحث و بررسی پیشنهادات مطرح شده، مقرر شد شورای پول و اعتبار افزایش سقف اعتباری بنگاه‌های تولیدی برای تأمین سرمایه درگردش مورد نیاز به میزان ۹۰ درصد فروش سال گذشته آنها اختصاص دهد.همچنین مقرر شد سقف تسهیلات و تعهدات پرداختی برای ذینفع واحد توسط بانک‌هایی که طبق مصوبه شورای پول و اعتبار سقف مذکور برای آنها ۳ درصد سرمایه ثبتی تعیین شده بود به ۶ درصد پس از تصویب در شورای پول و اعتبار تغییر یابد.همچنین در راستای هدایت و تخصیص منابع بانکی به اولویتهای بخش صنعت و معدن، مقرر شد بانک مرکزی نسبت به اختصاص ۵۰۰ هزار میلیارد ریال به این بخش و تعیین سهمیه هر یک از بانک‌ها جهت پرداخت تسهیلات از طریق فرآیند سامانه وزارت صنعت، معدن و تجارت به برنامه‌های تحقق جهش تولید اقدام و ابلاغ نماید.

کارگری | صفحه ۳
وزیر تعاون، کار و رفاه اجتماعی:
متوسط افزایش حقوق بازنشستگان کشوری ۷۷درصد است

پول و سرمایه | صفحه ۴
سیاست‌های اقتصادی مغایر با کارکرد اصلی بانک است
سیاست‌های نادرست اقتصادی عامل دومینوی انحراف نظام بانکی

اجتماعی | صفحه ۸
آخرین آمار کرونا در ایران
تعداد قربانیان از ۲۹ هزار نفر فراتر رفت

صنعت و تجارت | صفحه ۹
وزیر راه و شهرسازی:
دولت آماده تحویل زمین ۹۹ ساله به سازندگان مسکن استیجاری است

وزارت نیرو
شرکت آب و فاضلاب جنوب شرقی استان تهران

آگهی فراخوان تجدیدارزیابی توان انجام تعهدات و مناقصه عمومی(۱۲۰/ب/۹۹)
(یک مرحله ای – نوبت دوم)

۱- دستگاه مناقصه گزار: شرکت آب و فاضلاب جنوب شرقی استان تهران
۲-موضوع: تجدید ارزیابی توان انجام تعهدات و مناقصه عمومی خرید ۴۹۰۰ سری کیت انشعاب آب در اقطار (۴۰۰۰سری ۰/۵ اینچ و ۸۰۰ سری ۰/۷۵ اینچ و ۱۰۰ سری یک اینچ)
۳-مهلت و محل دریافت اسناد تجدید مناقصه: متقاضیان شرکت در مناقصه می توانند حداکثر تا ساعت ۱۴ روز دوشنبه مورخ ۹۹/۸/۵ با معرفی نامه رسمی و معتبر و فیش بانکی واریز شده هزینه خرید اسناد به این شرکت به نشانی ورامین – مجتمع ادارات – خیابان دولت – شرکت آب و فاضلاب جنوب شرقی استان تهران دبیرخانه مرکزی تلفن : ۳۶۲۷۰۰۱۵ – ۰۲۱ مراجعه و نسبت به دریافت اسناد ارزیابی و مناقصه اقدام نمایند.
۴-مدت تحویل کالا : هشت ماه شمسی می باشد
۵-محل اعتبار: اعتبارات جاری (داخلی) شرکت
۶-مبلغ تضمین شرکت در مناقصه :به میزان ۱/۵۴۲/۰۱۴/۰۰۰ ریال و به صورت یکی از انواع ذیل میباشد:
ضمانت نامه بانکی معتبر یا به صورت واریز نقدی به حساب جاری شماره ۰۱۰۸۳۸۰۹۷۴۰۰۶ بانک ملی ایران به نام شرکت آب و فاضلاب جنوب شرقی استان تهران و به پیشنهادهای فاقد امضا، مشروط، مخدوش، فاقدسپرده وسپرده‌های مخدوش یا سپرده‌های کمتر از میزان مقرر، چک شخصی و نظایر آن و همچنین پیشنهاداتی که بعد از انقضای مدت مقرر واصل شود مطلقا ترتیب اثر داده نخواهد شد.
۷-مهلت و محل تحویل پاکات ارزیابی و مناقصه : تا ساعت ۱۴ روز دوشنبه مورخ ۹۹/۸/۱۹ به دبیرخانه مرکزی این شرکت به نشانی مذکور.
۸-زمان و محل گشایش پاکات ارزیابی : ساعت ۱۱ روز سه شنبه مورخ ۹۹/۸/۲۰ در دفتر مرکزی شرکت خریدار به نشانی فوق الذکر.
۹-سایر اطلاعات مربوطه در اسناد مناقصه مندرج است.
۱۰-هزینه خرید اسناد : ۱/۰۰۰/۰۰۰ ریال می باشد که باید به حساب شماره ۰۱۰۸۳۸۰۹۷۴۰۰۶ بانک ملی ایران واریز و فیش آن به واحد فروش اسناد (دبیرخانه مرکزی) ارائه گردد.
نشانی سایتهای اینترنتی : (http://www.iets.mporg.ir)، (http://www.nww.ir)، (http://www.tpww.ir)
روزنامه کاروکارگر ۹۹/۰۷/۲۳ شماره: ۸۴۶۰ شرکت آب و فاضلاب جنوب شرقی استان تهران

وزارت نیرو
شرکت آب و فاضلاب جنوب شرقی استان تهران

آگهی تجدید فراخوان ارزیابی توان انجام تعهدات و مناقصه عمومی(۱۳۶/ب/۹۹)
(یک مرحله ای – نوبت دوم)

۱. دستگاه مناقصه گزار: شرکت آب و فاضلاب جنوب شرقی استان تهران .
۲. موضوع: تجدید ارزیابی توان انجام تعهدات و مناقصه عمومی عملیات اصلاح و بازسازی شبکه آب شرب به میزان۸/۵ کیلومتر
۳. مهلت ومحل دریافت اسناد تجدید مناقصه: متقاضیان شرکت در مناقصه می توانند حداکثر تا ساعت ۱۴ روز دوشنبه مورخ ۹۹/۸/۵ با معرفی‌نامه رسمی و معتبر و فیش بانکی واریز شده خرید اسناد به این شرکت به نشانی ورامین – مجتمع ادارات – خیابان دولت – شرکت آب و فاضلاب جنوب شرقی استان تهران دبیرخانه مرکزی تلفن: ۳۶۲۷۰۰۱۵ – ۰۲۱ مراجعه و نسبت به دریافت اسناد ارزیابی و مناقصه اقدام نمایند.
۴. مدت اجرا: ۱۲ ماه شمسی می باشد.
۵. مبلغ برآورد: ۲۳/۰۰۴/۷۳۱/۹۳۸ ریال بر اساس فهرست بها پایه شبکه توزیع آب سال ۱۳۹۹
۶. محل اعتبار: اعتبارات داخلی (جاری) .
۷. مبلغ تضمین شرکت درتجدید مناقصه: به میزان ۱/۵۰۲/۸۷۹/۰۰۰ ریال و به صورت یکی از انواع ذیل می‌باشد:
ضمانت نامه بانکی معتبر یا به صورت واریز نقدی به حساب جاری شماره ۰۱۰۸۳۸۰۹۷۴۰۰۶ نزد بانک ملی ایران به نام شرکت آب و فاضلاب جنوبشرقی استان تهران و به پیشنهادهای فاقد امضا، مشروط، مخدوش، فاقد سپرده و سپرده‌های مخدوش یا سپرده‌های کمتر از میزان مقرر، چک شخصی و نظایر آن و همچنین پیشنهاداتی که بعد از انقضای مدت مقرر واصل شود مطلقا ترتیب اثر داده نخواهد شد.
۸. مهلت و محل تحویل پاکات ارزیابی و مناقصه: تا ساعت ۱۴ روز دوشنبه مورخ۹۹/۸/۱۹ به دبیرخانه مرکزی این شرکت به نشانی ورامین – مجتمع ادارات – خیابان دولت – دفتر مرکزی شرکت آب و فاضلاب جنوب شرقی استان تهران – طبقه دوم.
۹. زمان و محل گشایش پاکات ارزیابی: ساعت ۱۱ صبح روز سه شنبه مورخ۹۹/۸/۲۰ در محل دفتر مرکزی مناقصه گزار به نشانی فوق الذکر.
۱۰. سایر اطلاعات مربوطه در اسناد مناقصه مندرج است.
۱۱. هزینه خرید اسناد: مبلغ ۱/۵۰۰/۰۰۰ ریال می باشد که باید به حساب شماره ۰۱۰۸۳۸۰۹۷۴۰۰۶ بانک ملی ایران واریز و فیش آن به واحد فروش اسناد (دبیرخانه مرکزی) ارائه گردد.
نشانی سایتهای اینترنتی : (http://www.iets.mporg.ir)، (http://www.nww.ir)، (http://www.tpww.ir) (http://www.setadiran.ir)
روزنامه کاروکارگر ۹۹/۰۷/۲۳ شماره: ۸۴۶۰ شرکت آب و فاضلاب جنوب شرقی استان تهران

وزارت نیرو
شرکت آب و فاضلاب جنوب شرقی استان تهران

آگهی تجدید فراخوان ارزیابی توان انجام تعهدات و مناقصه عمومی (۱۳۷/ب/۹۹)
(یک مرحله ای – نوبت دوم)

۱. دستگاه مناقصه گزار: شرکت آب و فاضلاب جنوب شرقی استان تهران .
۲. موضوع: تجدید ارزیابی توان انجام تعهدات و مناقصه عمومی عملیات اصلاح و بازسازی شبکه آب شرب به میزان ۶/۵ کیلومتر
۳. مهلت ومحل دریافت اسناد تجدید مناقصه: متقاضیان شرکت در مناقصه می توانند حداکثر تا ساعت ۱۴ روز دوشنبه مورخ ۹۹/۸/۵ با معرفی‌نامه رسمی و معتبر و فیش بانکی واریز شده خرید اسناد به این شرکت به نشانی ورامین – مجتمع ادارات – خیابان دولت – شرکت آب و فاضلاب جنوب شرقی استان تهران دبیرخانه مرکزی تلفن: ۳۶۲۷۰۰۱۵ – ۰۲۱ مراجعه و نسبت به دریافت اسناد ارزیابی و مناقصه اقدام نمایند.
۴. مدت اجرا: ۱۲ ماه شمسی می باشد.
۵. مبلغ برآورد: ۱۸،۱۹۵،۲۴۴،۸۵۰ ریال بر اساس فهرست بها پایه شبکه توزیع آب سال ۱۳۹۹
۶. محل اعتبار: اعتبارات داخلی (جاری) .
۷. مبلغ تضمین شرکت درتجدید مناقصه: به میزان ۱،۱۱۸،۱۲۰،۰۰۰ ریال و به صورت یکی از انواع ذیل می‌باشد:
ضمانت نامه بانکی معتبر یا به صورت واریز نقدی به حساب جاری شماره ۰۱۰۸۳۸۰۹۷۴۰۰۶ نزد بانک ملی ایران به نام شرکت آب و فاضلاب جنوبشرقی استان تهران و به پیشنهادهای فاقد امضا، مشروط، مخدوش، فاقد سپرده و سپرده‌های مخدوش یا سپرده‌های کمتر از میزان مقرر، چک شخصی و نظایر آن و همچنین پیشنهاداتی که بعد از انقضای مدت مقرر واصل شود مطلقا ترتیب اثر داده نخواهد شد.
۸. مهلت و محل تحویل پاکات ارزیابی و مناقصه: تا ساعت ۱۴ روز دوشنبه مورخ۹۹/۸/۱۹ به دبیرخانه مرکزی این شرکت به نشانی ورامین – مجتمع ادارات – خیابان دولت – دفتر مرکزی شرکت آب و فاضلاب جنوب شرقی استان تهران – طبقه دوم.
۹. زمان و محل گشایش پاکات ارزیابی: ساعت ۱۱ صبح روز سه شنبه مورخ۹۹/۸/۲۰ در محل دفتر مرکزی مناقصه گزار به نشانی فوق الذکر.
۱۰. سایر اطلاعات مربوطه در اسناد مناقصه مندرج است.
۱۱. هزینه خرید اسناد: مبلغ ۱،۵۰۰،۰۰۰ ریال می باشد که باید به حساب شماره ۰۱۰۸۳۸۰۹۷۴۰۰۶ بانک ملی ایران واریز و فیش آن به واحد فروش اسناد (دبیرخانه مرکزی) ارائه گردد.
نشانی سایتهای اینترنتی : (http://www.iets.mporg)، (http://www.nww.ir)، (http://www.tpww.ir)، (http://www.setadiran.ir)
روزنامه کاروکارگر ۹۹/۰۷/۲۳ شماره: ۸۴۶۰ شرکت آب و فاضلاب جنوب شرقی استان تهران

وزارت نیرو
شرکت آب و فاضلاب آذربایجان غربی (سهامی خاص)

آگهی تجدید مناقصه عمومی یک مرحله‌ای فشرده

نوبت اول

شرکت آب و فاضلاب آذربایجان غربی در نظر دارد نسبت به برگزاری مناقصه عمومی یک مرحله ای فشرده به شرح زیر از طریق آگهی عمومی اقدام نماید. لذا کلیه مناقصه‌گران واجد شرایط می‌توانند به دو شیوه زیر اسناد مناقصه را دریافت نمایند:

موضوع مناقصه	مبلغ برآورد اولیه (ریال)	مدت اجرا (ماه)	صلاحیت و ظرفیت مورد نیاز	تضمین شرکت در مناقصه (ریال)	قیمت اسناد مناقصه(ریال)	محل تامین اعتبار
بهره برداری نگهداری ، تعمیرات و رفع اتفاقات انشعابات شبکه و خط انتقال فاضلاب شهرهای میاندوآب و مهاباد	۱۲/۳۴۴/۹۱۳/۹۶۸	۱۲	پایه ۵ رشته آب و همچنین صلاحیت رتبه ۴ بهره برداری از تاسیسات فاضلاب از شرکت مهندسی آب و فاضلاب کشور و گواهی صلاحیت ایمنی از اداره کار	۵۹۵/۴۰۰/۰۰۰	۵۰۰/۰۰۰	داخلی (جاری و سرمایه ای)

۱-از تاریخ ۱۳۹۹/۷/۲۳ لغایت ۱۳۹۹/۷/۳۰ با ارائه معرفی‌نامه کتبی و رسید واریز مبلغ مندرج در جدول فوق به حساب جاری سیبا شماره ۰۱۰۵۷۱۹۷۷۴۰۰۵ نزد بانک ملی، اسناد ارزیابی کیفی و اسناد مناقصه را از نشانی: ارومیه- چهار راه مخابرات شرکت آب و فاضلاب آذربایجان غربی (دفتر حقوقی و قراردادها) اخذ و پس از تکمیل عودت نمایند. و برای کسب اطلاعات بیشتر در ارومیه با شماره ۰۴۴۳۱۹۴۵۳۷۵ (دفتر حقوقی و قراردادها) تماس حاصل فرمایند.
۲)واریز مبلغ مندرج در جدول فوق به حساب جاری سیبا شماره ۰۱۰۵۷۱۹۷۷۴۰۰۵ نزد بانک ملی و دریافت اسناد در بازه زمانی تعیین شده در بند یک(۱) از پایگاه ملی اطلاع رسانی مناقصات به آدرس http://iets.mporg.ir
با توجه به احتمال نیاز به مکاتبات و یا اصلاحیه‌های بعدی در خصوص اسناد مناقصه و غیره الزامی است مناقصه‌گر به هنگام دریافت اسناد از سایت اینترنتی نسبت به ثبت مشخصات مورد نیاز: ۱-عنوان مناقصه ۲-نام شرکت ۳-مدیرعامل۴-پست الکترونیکی ۵- شماره تلفن، فکس، همراه ۶- آدرس، در سایت اقدام و فیش واریزی از بابت خرید اسناد را حداکثر تا ۴۸ ساعت پس از پایان زمان فروش اعلام شده با درج مشخصات بالا بر روی فیش به مسئول مناقصه تحویل و یا به شماره ۰۴۴۳۱۹۴۵۳۷۶ فکس نمایند.
بدیهی است در صورت عدم اطلاع رسانی به کارفرما و همچنین عدم تحویل فیش امکان مکاتبه با مناقصه‌گر مقدور نبوده و مسئولیت ناشی از عدم دریافت اصلاحیه‌های احتمالی اسناد به عهده مناقصه‌گر خواهد بود. همچنین فیش‌های واریزی خارج از بازه زمانی تعیین شده، قابل قبول نبوده و در لیست مناقصه‌گران قرار نخواهد گرفت.
ضمناً مناقصه‌گران باید فیش واریزی را روز تحویل اسناد به مسئول مناقصه تحویل دهند.
آخرین مهلت تسلیم اسناد ارزیابی کیفی و پاکات مناقصه ساعت ۱۰ صبح مورخ ۱۳۹۹/۸/۱۵ محل ارومیه، چهار راه مخابرات، دبیرخانه شرکت آب و فاضلاب آذربایجانغربی (پس از رویت دفتر حقوقی و دفتر قراردادها) می‌باشد.
توجه : لازم به ذکر است با توجه به برگزاری مناقصه به روش فشرده می بایستی اسناد و مدارک ارزیابی کیفی در پاکت لاک و مهر شده مجزا از پاکت مناقصه لاک و مهر شده حاوی پاکات الف و ب و ج پس از رویت دفتر حقوقی و قراردادها تحویل دبیرخانه شرکت آب و فاضلاب آذربایجان غربی گردد.
بازگشایی پاکات مناقصه راس ساعت ۱۱ مورخه ۱۳۹۹/۸/۱۷ خواهد بود.
تاریخ انتشار نوبت اول: ۱۳۹۹/۷/۲۳ تاریخ انتشار نوبت دوم: ۱۳۹۹/۷/۲۷
هزینه چاپ آگهی به عهده برنده مناقصه می‌باشد.

شرکت آب و فاضلاب آذربایجانغربی (سهامی خاص)

تبریک

جناب آقای دکتر شریعتمداری
وزیر محترم تعاون کار و رفاه اجتماعی



انتصاب بجا و شایسته جناب آقای ابوالفضل عبادی را به سمت مدیرکل تعاون کار و رفاه اجتماعی آذربایجان غربی را که از نیروهای برنامه ریز و متخصص و کارآمد که تجارب ارزشمند را دارند تبریک عرض نموده و توفیقات روزافزون حضرات را از محضر حضرت حق استدعا داریم.

علی صحرانورد – رییس انجمن صنفی روزنامه نگاران آذربایجان غربی
سرپرست و خبرنگار روزنامه کاروکارگر و دبیر کانون شوراهای اسلامی کار کارخانجات آذربایجان غربی



«اناالله و انالیه راجعون»

جناب آقای مهندس هاشم امینی
مدیرعامل محترم شرکت آب و فاضلاب استان اصفهان



با نهایت تاسف و تاثر فراوان درگذشت پدر بزرگوارتان را تسلیت عرض نموده و از درگاه خداوند متعال برای روح بلند آن مرحوم آرامش ابدی در جوار اولیاء الهی و فرزندان شهیدش و برای جنابعالی و خاندان مکرم صبر و شکیبایی مسالت می نمایم.

احمدرضا دهانی – سرپرست روزنامه کاروکارگر در استان اصفهان

روزنامه سیاسی- فرهنگی- اقتصادی- اجتماعی ▪ ۸ صفحه

سه‌شنبه اول مهر ۱۳۹۹ ▪ سال ششم ▪ شماره ۱۸۷۴ ▪ ۲۰۰۰ تومان

روزنامه رویش ملت

www.rooyeshemellat.ir

سخنگوی کمیسیون امور داخلی کشور و شوراها:

تلاش برای حفظ دستاوردهای دفاع مقدس وظیفه بزرگی است



سخنگوی کمیسیون امور داخلی کشور و شوراها تاکید کرد: تلاش و مجاهدت در راه تامین رفاه، آسایش و امنیت مردم وظیفه بزرگی برای حفظ دستاوردهای دفاع مقدس است.

آیت‌الله رئیسی در جلسه شورای عالی قضایی:

در اجرای عدالت هیچ مانع و حد و مرزی نمی‌شناسیم



رئیس قوه قضاییه با انتقاد از بدعهدی آمریکا در نقض قوانین بین‌الملل و حقوق معاهدات، سیاستهای سردمداران کاخ سفید را شکست خورده دانست.

عضو کمیسیون امنیت ملی و سیاست خارجی مجلس:

مجلس پاسخ قاطعی به اقدام اخیر آمریکا می‌دهد

رهبر معظم انقلاب اسلامی:

امروز با نگاه درست می‌توانیم از مدل بسیج مردمی استفاده کنیم



حضرت آیت‌الله خامنه‌ای با اشاره به اینکه بسیج مردمی در دفاع مقدس، مدل‌سازی جدید بود فرمودند: امروز با نگاه درست می‌توانیم از مدل بسیج مردمی استفاده کنیم.

حضرت آیت‌الله خامنه‌ای رهبر معظم انقلاب اسلامی در ارتباط تصویری با مراسم تکریم و تجلیل از پیشکسوتان دفاع مقدس و مقاومت، با اشاره به پیروزی درخشان و واضح ملت ایران در دفاع مقدس گفتند: این واقعیت، نتیجه رهبری و فرماندهی شگفت‌انگیز امام خمینی، حضور همه‌جانبه قشرهای مختلف مردم و اقدامات و ابتکارات عقلایی مدافعان اسلام و انقلاب در این حماسه تاریخی بود که باید مراقب تلاش دشمنان در تحریف واقعیات این قطعه از هویت برجسته ایرانیان باشیم.

رهبر انقلاب همچنین با ابراز تأسف شدید از جان‌باختن روزانه حدود ۱۵۰ نفر بر اثر کرونا، مردم را به رعایت کامل و مستمر دستورالعمل‌های بهداشتی فراخواندند.

فرمانده کل قوا، تکریم و تجلیل از پیشکسوتان و رزمندگان دفاع مقدس را وظیفه حتمی ملی و توصیه مؤکد اسلام خواندند و افزودند: برای درک عظمت کار این عزیزان و هم‌رزمان شهیدشان باید عظمت میدان دفاع مقدس و چرایی و چگونگی این قطعه مهم از تاریخ ایران را به خوبی درک و فهم کرد.

ایشان صدام جاه‌طلب را تنها ابزاری در دست قدرت‌های بزرگ به‌ویژه آمریکا برشمردند و افزودند: طرف‌های اصلی نبرد با ملت ایران یعنی «آمریکای ضربه‌خورده از انقلاب اسلامی، قدرت‌های نگران از ظهور یک هویت جدید اسلامی ـ ایرانی در منطقه، ناتو و کشورهای اروپای غربی و شرقی»، صدام را به حمله تحریک کردند تا نظام و انقلاب اسلامی را در هم بکوبند.

حضرت آیت‌الله خامنه‌ای با اشاره به انتشار اسناد توافق‌های آمریکا و صدام قبل از آغاز جنگ افزودند: در طول سال‌های جنگ نیز کمک های نظامی، اطلاعاتی و مالی غرب و شرق به رژیم بعثی از طریق امارات، کویت، عربستان و دیگر مسیرها ادامه داشت.

رهبر انقلاب علاوه بر تحریک دشمنان، اوضاع داخلی ایران را نیز در تشجیع صدام به حمله، مؤثر دانستند و افزودند: وضع نامناسب ارتش از لحاظ امکانات و فرماندهی در سال آغاز جنگ، نوپدید بودن سپاه و کمبود شدید امکانات دفاعی، واقعیاتی بود که دشمن از آنها اطلاع داشت و همین مسائل نیز آن را به آغاز جنگ، بیشتر تحریک کرد.

حضرت آیت‌الله خامنه‌ای پس از تشریح چگونگی آغاز جنگ تحمیلی ۸ ساله به بررسی مستند عوامل و نکات مهم دفاع جانانه و پیروزمندانه ملت ایران در مقابل دشمنان پرداختند.

ایشان در این زمینه، رهبری و فرماندهی امام خمینی(ره) را از آغاز تا پایان دفاع مقدس بسیار حساس و شگفت‌انگیز برشمردند و افزودند: امام از همان آغاز، ابعاد و حجم واقعی کارزار را شناخت و با درایتی اعجاب‌انگیز اعلام کرد که این جنگ، نبرد دو کشور همسایه نیست بلکه دشمنان انقلاب اسلامی و ملت ایران در پشت صدام در مقابل نظام اسلامی صف‌آرایی کرده‌اند.

رهبر انقلاب، آوردن ملت به صحنه دفاع مقدس را تشخیص حیاتی امام راحل عظیم‌الشأن دانستند و افزودند: امام با درک عمیق خود، مانند اصل انقلاب، ملت را به وسط میدان کارزار همه‌جانبه آورد چرا که فهمید صرف حضور نیروهای مسلح نمی‌تواند مسئله را حل کند.

ایشان، شخصیت بی‌نظیر، نفوذ معنوی، صداقت و معصومیت در بیان حقایق و واقعیات و نگاه تیزبین را از دیگر ویژگی‌های فرماندهی امام در هشت سال دفاع مقدس برشمردند و افزودند: امام با قاطعیتی فوق‌العاده و بی‌نظیر، فرمان می‌داد و کارها را به پیش می‌برد که تأکید بر شکست حصر آبادان و آزادسازی خرمشهر و سوسنگرد از نمونه‌های این قاطعیت عجیب است.

حضرت آیت‌الله خامنه‌ای موضع‌گیری‌های هوشمندانه به اقتضای شرایط مختلف جنگ را از دیگر ویژگی‌های امام خواندند و با ذکر نمونه‌هایی افزودند: دادن روحیه به ملت و تحقیر دشمن در هنگام لازم، جلوگیری از آفت مخرّب غرور در پیروزی‌ها و دلگرمی دادن و تفقد رزمندگان در مواقع مورد نیاز از جمله روش‌هایی بود که این پدر مهربان و مدیر معنوی، آگاه و مسلط بر میدان به کار می‌گرفت و دفاع مقدس را هدایت می‌کرد.

رهبر انقلاب با ابراز تأسف از غفلتی که در نوشته‌ها و مباحث مربوط به دفاع مقدس درباره نقش امام خمینی وجود دارد، افزودند: باید در این زمینه کار جدی و گسترده انجام شود.

ایشان سپس با تأکید بر مراقبت از تلاش دشمن برای تحریف واقعیات دفاع مقدس، به بیان نکاتی درباره ابعاد شگرف و عظیم این پدیده پرداختند.

ادامه در صفحه ۲

پیشخوان Pishkhan.com

ابلاغ تأیید صحت مرحله دوم انتخابات مجلس در تمام حوزه‌های انتخابیه به استانداری‌ها

صفحه ۲

رئیس دفتر رئیس جمهور:

موفقیت اخیر دیپلماسی نتیجه تاب‌آوری مردم در مقابل تحریم‌ها است

صفحه ۸

سخنگوی وزارت بهداشت هشدار داد

افزایش روند ابتلا به کرونا در کشور

صفحه ۴

دبیر کل سازمان ملل:

دنیای ما با دشمنی مشترک روبرو است

دبیر کل سازمان ملل در پیامی به مناسبت سی ویکم شهریورماه روز بین المللی صلح نوشت: دنیای ما با دشمنی مشترک روبرو است؛ ویروسی کشنده که باعث رنجی عظیم می‌شود معیشت را از بین می‌برد و به تنش‌های بین‌المللی کمک و چالش‌های از قبل سهمگین صلح و امنیت را بدتر می‌کند.

«آنتونیو گوترش» در پیامی به مناسبت روز بین المللی صلح اظهار داشت: روز بین المللی صلح مختص طرفین درگیر در هر جا است تا سلاح های خود را زمین گذاشته و برای توافق تلاش کنند.

دبیر کل سازمان ملل با بیان تداوم آسیبی که همه گیری کووید ۱۹ به جهان وارد کرده است، اظهار داشت: فراخوان تلاش همگانی برای صلح بیش از هر زمان دیگری مهم است. به همین دلیل این جانب در مارس درخواست آتش‌بس جهانی دادم. دنیای ما با دشمنی مشترک روبرو است: ویروسی کشنده که باعث رنجی عظیم می‌شود معیشت را از بین می‌برد و به تنش‌های بین‌المللی کمک و چالش‌های از قبل سهمگین صلح و امنیت را بدتر می‌کند.

گوترش افزود: امسال تمرکز روز جهانی صلح بر «با هم به صلح شکل دادن» است. با این روحیه به مناسبت هفتاد و پنجمین سالگرد، سازمان ملل متحد، مردم را برای گفت و گو جهانی پیرامون شکل دادن به آینده مان و ساخت نسل در زمان‌های سخت، دور هم جمع می‌کند. در این روزهای فاصله فیزیکی ممکن است نتوانیم کنار هم بایستیم، اما هنوز برای صلح باید در کنار هم باشیم و با هم می‌دانم که می‌توانیم و خواهیم خواست جهانی عادلانه‌تر، پایدارتر و منصفانه‌تر بسازیم.

میز خبر

عضو کمیسیون امنیت ملی و سیاست خارجی مجلس:

مجلس پاسخ قاطعی به اقدام اخیر آمریکا می دهد

یک عضو کمیسیون امنیت ملی و سیاست خارجی مجلس شورای اسلامی با بیان اینکه آمریکا دیگر گزینه‌ای برای اعمال تحریم علیه ایران ندارد، گفت: مجلس پاسخ قاطع و متناسبی به اقدام اخیر آمریکا می دهد.زهره الهیان در مطلبی در صفحه توییتر خود در واکنش به ادعای آمریکا برای بازگشت به تحریم‌ها علیه ایران نوشت:«انزوای آمریکا در عرصه بین‌الملل در باز گرداندن تحریم‌ها پیروزی بزرگ ملت ایران است که همواره حقوق اساسی او مورد هجمه آمریکا قرار گرفته است. آمریکا سقف تحریم‌ها را علیه ما اعمال کرده و گزینه دیگری در دست ندارد.بعد از شکست آمریکا این ایران است که اقدام متقابل را در دستور کار دارد مجلس شرایط را رصد می کند.اقدام متناسب و قاطع در دستور کار مجلس است.»آمریکا مدعی شد که این کشور تحریم‌های سازمان ملل علیه ایران را فعال کرده است آن هم در حالی که ۱۳ کشور عضو شورای امنیت با درخواست آمریکا مخالفت کرده‌اند. در پی این ادعا روسیه، چین، فرانسه، آلمان و انگلیس به عنوان طرف های برجام این ادعا را غیر قانونی خواندند. دبیر کل سازمان ملل نیز در نامه ای به شورای امنیت اعلام کرد اقدامی بر اساس ادعاهای آمریکا مبنی بر آغاز روند بازگردانی تحریم‌های بین‌المللی علیه ایران انجام نمی دهد.

سخنگوی کمیسیون امور داخلی کشور و شوراها:

تلاش برای حفظ دستاوردهای دفاع مقدس وظیفه بزرگی است

سخنگوی کمیسیون امور داخلی کشور و شوراها تاکید کرد: تلاش و مجاهدت در راه تامین رفاه، آسایش و امنیت مردم وظیفه بزرگی برای حفظ دستاوردهای دفاع مقدس است. علی حدادی در صفحه شخصی خود در توئیتر با اشاره به فرا رسیدن هفته دفاع مقدس، نوشت:

«هشت سال دفاع مقدس دلاوری و فداکاری ملتی بود که دشمن را در رسیدن به اهداف خود ناکام گذاشت.

امروز اما تلاش و مجاهدت در راه مبارزه با فساد، رفع موانع تولید، اشتغال جوانان، رفاه، آسایش و امنیت مردم برای حفظ این دستاوردها و پاسداشت آن همه مجاهدت‌ها، وظیفه بزرگی است که بر دوش ماست.»

ابلاغ تأیید صحت مرحله دوم انتخابات مجلس در تمام حوزه‌های انتخابیه به استانداری‌ها



دبیر و سخنگوی ستاد انتخابات کشور، از ابلاغ مراتب تأیید صحت انتخابات در کل حوزه های مرحله دوم انتخابات مجلس شورای اسلامی به استانداری ها خبر داد.

سیداسماعیل موسوی دبیر ستاد انتخابات کشور گفت: مراتب تأیید انتخابات مرحله دوم یازدهمین دوره مجلس شورای اسلامی در مرکز حوزه های انتخابیه «لنجان»، «سمیرم»، «کرج، اشتهارد و فردیس»، «دهلران، دره شهر، آبدانان و بدره»، «اهواز، باوی، حمیدیه و کارون»، «زنجان و طارم»، «بیجار»، «کرمانشاه»، «اسلام آباد غرب و دالاهو» و «کردکوی، ترکمن، بندرگز و گمیشان» به استانداری های ذیربط ابلاغ گردید.موسوی از کلیه عوامل اجرایی و نظارتی انتخابات خصوصاً استانداران و فرمانداران و بخشداران، روسا و اعضای ستادهای انتخابات استانها، کارشناسان انتخابات و فناوری و بازرسان که در برگزاری انتخابات نقش برجسته ای داشتند، تشکر کرد.

رهبر معظم انقلاب اسلامی:

امروز با نگاه درست می توانیم از مدل بسیج مردمی استفاده کنیم



ادامه از صفحه یک

«پیروزی درخشان و روشن ملت ایران در جنگ تحمیلی» نخستین نکته ای بود که حضرت آیت الله خامنه ای به آن اشاره کردند و گفتند: هدف دشمن از به‌راه انداختن جنگ، ساقط کردن نظام اسلامی، سلطه مجدد بر ایران و تجزیه کشور بود اما یک وجب از خاک ایران را نتوانستند اشغال کنند و یک قدم هم نتوانستند جمهوری اسلامی و ملت ایران را به عقب برانند.ایشان با اشاره به شکست‌های مداوم ایران در جنگ های یکی دو قرن اخیر در دوره قاجار و در دوره پهلوی و تحقیر سران ایران در آن دوران، افزودند: ملت ایران در دفاع مقدس توانست در مقابل قدرت های شرق و غرب و کشورهای وابسته به آنها بایستد و با سربلندی پیروز شود و بر همین اساس این دفاع پیروزمندانه، بخشی از هویت ملی ایران است.

رهبرانقلاب اسلامی در نکته بعدی، دفاع مقدس را از ابتدا تا انتها یکی از «عقلانی ترین و مدبرانه ترین حرکات ملت ایران» برشمردند و گفتند: برخی‌ها تلاش دارند تا با استناد به خطایی که در یک جمعی صورت گرفته، دفاع مقدس را به بی‌تدبیری متهم کنند، در حالی که این دفاع از همان شروع کار یعنی همکاری ارتش و سپاه و انتخاب تاکتیک‌های مبتکرانه و شجاعانه و انجام اقدامات بزرگ و شگفت‌آور در عملیات‌ها تا پایان جنگ و قبول قطعنامه، همه مبتنی بر عقلانیت و تدبیر بود.

«شکل گرفتن یک مدل جدید از حضور مردمی و بروز استعدادها در دفاع مقدس» سومین نکته‌ای بود که حضرت آیت الله خامنه ای به آن اشاره کردند و افزودند: این مدل بی نظیر و بی سابقه در جهان به گونه ای بود که هر فردی اعم از رزمنده ۱۴ ساله تا پیرمرد ۷۰ ساله یا دختر دانش آموز دبستانی و بانوان محترم در پشت جبهه یا پزشک و جراح و کشاورز و کارمند و دانشجو و شاعر و انواع قشرها و صنوف مختلف، هریک جایگاه خود را در این شبکه عظیم مردمی پیدا می کردند و مشغول دفاع و خدمت می شدند.

ایشان خاطر نشان کردند: در این مدل گسترده حضور مردمی، استعدادهای مهمی ظهور می‌یافت و به‌عنوان مثال یک جوان روستایی از کرمان تبدیل به حاج قاسم سلیمانی شد، یا یک افسر جوان تبدیل به فرمانده‌ای مجرب و توانا همچون شهید صیاد شیرازی و شهید بابایی شد، و یا از یک روزنامه نگار داوطلب در کوران حوادث جبهه، نابغه اطلاعاتی مثل شهید باقری ساخته شد.رهبر انقلاب اسلامی تأکید کردند: امروز هم اگر همت شود و نگاه صحیح به مسائل و مردم وجود داشته باشد، می توان از این مدل بی نظیر استفاده کرد. البته بحث جنگ با بحث اقتصاد متفاوت است ولی صاحبان فکر می توانند در بررسی‌ها و پژوهش‌های خود، این مدل را به‌عنوان ابزار اقتدار ملی در نظر بگیرند.

حضرت آیت الله خامنه ای نقش‌آفرینی مردم و گروههای مختلف در پشت جبهه را بخش دیگری از این مدل عظیم مردمی دانستند و گفتند: کمک های مالی مردمی، آذوقه‌رسانی به جبهه‌ها، رسیدگی به مجروحان، بدرقه و تشییع باشکوه شهیدان در شهرها، حمایت‌های فرهنگی تبلیغاتی و مقابله با عملیات روانی دشمن، پذیرایی و اسکان جنگ زدگان در شهرها، و مقاومت مردم در شهرهایی که آماج حملات موشکی رژیم بعث بودند، نمونه‌هایی از این نقش‌آفرینی‌ها هستند.

ایشان بروز عالی‌ترین فضایل اخلاقی و معنوی و تعالی روحی در میان رزمندگان را یکی از فصل‌های درخشان کتاب قطور دفاع مقدس برشمردند و افزودند: شرح‌حال‌هایی که از برخی رزمندگان نوشته شده، وصیت نامه شهدا، فضایل اخلاقی همچون صدق و صفا، اخلاص، تواضع، خدمت به دیگران، ایثار، فداکاری، سحرخیزی ها و عبادت های عارفانه، بی اعتنایی به زیورهای دنیوی و رفتارها و حالات مادران در اعزام جوانان خود به جبهه و استقبال از فرزندان شهیدشان، همه به برکت اسلام و ایمان عمیق دینی بود که در دوران دفاع مقدس تجلی و بروز یافت.

ایشان «روحیه خودباوری» و «حرکت به سمت نوآوری‌های فنی و علمی» را یکی دیگر از سرمایه‌های دوران دفاع مقدس دانستند و افزودند: در همان دوران و هنگامی که شهرهای ایران هدف موشک‌های دشمن بود و هیچ کشوری به ما موشک و تجهیزات نمی داد، شهید طهرانی مقدم و دوستان وی، صنایع موشکی را پایه گذاری کردند و توانایی کنونی موشکی، نتیجه همان روحیه خودباوری و حرکت علمی آن زمان است.رهبر انقلاب اسلامی، جرأت انجام کارهای به‌ظاهر نشدنی و ارتقای سرمایه انسانی کشور را از جمله سرمایه‌های دوران دفاع مقدس برشمردند و گفتند: یک نمونه از سرمایه های انسانی دوران دفاع مقدس، شهید سلیمانی بود که در عرصه منطقه و دیپلماسی، اقدامات شگفت آوری انجام می داد و هنوز ملت ایران از گستره فعالیت های این شهید عزیز اطلاع کافی ندارد.

حضرت آیت‌الله خامنه‌ای «آشنایی بیشتر ملت ایران با ذات و واقعیت تمدن غرب» را از دیگر نکات هشت سال دفاع مقدس دانستند و افزودند: در تاریخ معاصر ایران عناد و خباثت دولت‌های غربی در حق ملت ایران چندبار آشکار شده اما این دولت‌ها با حمایت کامل از حکومت فاسد، ضد بشری و دیکتاتوری صدام، ادعاهای حقوق بشری و انسانی خود را عملاً لگدمال کردند و ماهیت خود را بروز دادند که این شناخت عمیق خیلی مهم است و باید در همه تصمیمات ما نقش داشته باشد.ایشان، «بروز توانایی‌ها و ظرفیت‌های ملت ایران برای جهانیان» را از دیگر نکات تأمل‌برانگیز دفاع مقدس برشمردند و افزودند: دفاع مقدس در اوج حملات رسانه‌ای دشمنان ایران، خود به یک «رسانه‌ی رسا و صدای بلند» تبدیل شد و با نشان دادن شجاعت، وحدت، همت و مقاومت ملی ایرانیان، برای این ملت در جهان ارزش و وجهه درست کرد.

رهبر انقلاب اسلامی دفاع مقدس را تابلویی عظیم و درخشان در پیش روی ملت ایران خواندند و افزودند: جنگ پدیده‌ای سهمگین و خشن است اما با وجود همه مشکلات و ضایعات آن، دفاع مقدس برای ملت ایران برکات، بشارت‌ها، پیشرفت‌ها و طراوت‌هایی به ارمغان آورد.حضرت آیت الله خامنه‌ای ادبیات جهاد در قرآن را بشارت‌آمیز و در نفی ترس و اندوه دانستند و گفتند: نظیر همین ادبیات درباره مقاومت وجود دارد و قرآن تأکید می کند اگر استقامت کنید، ترس و اندوه که دو آفت بزرگ برای یک ملت است، از شما برداشته خواهد شد.

ایشان کارهای انجام‌شده در خصوص دفاع مقدس را با ارزش اما کم دانستند و خاطرنشان کردند: هر چه از زمان دفاع مقدس دورتر می‌شویم باید به معرفت آن نزدیک‌تر شویم چراکه دستهای تحریفگر در کمین هستند.

رهبر انقلاب اسلامی، ادبیات دفاع مقدس را به سرچشمه‌ای جوشان تشبیه کردند و با تأکید بر تولید متون فاخر ادبی به‌عنوان منابع غنی برای خلق آثار هنری و همچنین لزوم شخصیت‌پردازی از شهیدان و رزمندگان جنگ گفتند: موضوع یادواره‌های دفاع مقدس نیز مسئله مهم دیگری است که از ایجاد فاصله نسلی در مقوله جهاد و مقاومت جلوگیری می کند.

حضرت آیت الله خامنه‌ای، مدافعان حرم را نمونه‌ای درخشان از تداوم برکات دفاع مقدس و استمرار روحیه جهاد در نسل جدید برشمردند و افزودند: حضور همزمان رزمندگانی از ملیت‌های مختلفِ ایرانی، سوری، عراقی، لبنانی و افغانستانی در صف واحد از حقایق و پدیده‌های حیرت‌انگیز زمان ما است.رهبر انقلاب اسلامی در بخش پایانی سخنانشان با تقدیر از تلاشهای فداکارانه و دائمی کادر درمان و مسئولان در مقابله با کرونا، از فوت روزانه ۱۵۰ تا ۱۷۰ نفر از هموطنان در اثر کرونا ابراز تأسف کردند و افزودند: علاج این واقعه تأسف‌بار به دست خود مردم و در گروی رعایت اصول بهداشتی مثل فاصله گذاری، استفاده از ماسک و شستن دستها است.

حضرت آیت الله خامنه‌ای در خصوص مسئله اربعین نیز گفتند: ملت ایران عاشق امام حسین و زیارت اربعین هستند اما قضیه راهپیمایی اربعین صرفاً متوقف به صلاحدید مسئولان ستاد ملی مقابله با کرونا است که تاکنون با انجام آن مخالفت کرده‌اند، بنابراین همه باید تابع و تسلیم باشند.ایشان با انتقاد از حضور برخی افراد در مرزها برای اظهار ارادت به امام حسین(ع)، گفتند: اظهار ارادت باید از منازل انجام شود همچنانکه در روز اربعین چند زیارت وارد است و مردم می توانند با خواندن آنها، به پیشگاه حضرت سیدالشهداء(ع) شکوه کنند که ما آرزوی حضور داشتیم اما با این وضع مقدور نشد تا ان‌شاءالله آن حضرت عنایت و کمکی بفرمایند.

پیش از سخنان فرمانده کل قوا، سرلشکر باقری رئیس ستاد کل نیروهای مسلح با بیان گزارشی از برنامه‌ها و فعالیت‌های انجام‌شده در زمینه حفظ و ترویج فرهنگ، آثار و ارزش‌های دفاع مقدس گفت: وظیفه ما است که آن دوران زرین و نقطه نورانی در کشور را زنده نگه داریم و با پاسداری از آن اجازه ندهیم دوران سراسر افتخار دفاع مقدس، تحریف و به فراموشی سپرده شود.

پیشخوان
Pishkhan.com

دکتر دژپسند در جلسه مجمع عمومی عادی سالیانه بانک صنعت و معدن



وزیر امـور اقتصـاد و دارایی در جلسـه مجمع عمومی عادی سـالیانه بانک صنعـت و معدن اظهار داشـت: بانک صنعت و معدن از نظر اصول و خدمات بانکداری باید بانکی مدرن و پیشـرو باشد.

به گـزارش پایگاه اطلاع رسـانی بانک صنعت و معدن، جلسـه مجمع عمومی عادی سالیانه این بانک با حضور «دکتر فرهاد دژپسـند» وزیر امور اقتصادی و دارایی، «عبـاس معمار نژاد» معاون بانکی، بیمه و شـرکت های دولتـی وزارت امور اقتصادی و دارایی، «حسین مهری» مدیرعامل، اعضای هیـأت مدیـره و دیگر اعضـای مجمع عمومی این بانک، برگزار و در این جلسـه صورت های مالی مربوط به سـال مالی منتهی به پایان سال ۱۳۹۸ تصویب شد.

بنابراین گزارش، وزیر اقتصاد با اشـاره به ماهیت بانک صنعت و معدن اظهار داشـت: از این بانک به واسطه اهداف و مأموریت های توسعه ای آن، انتظار می رود در راسـتای توسـعه صنعتی گام هایی را بـردارد که تصویر امیدبخشـی را بتوان داشت. گزارش امسال نشـان می دهد که به این سـمت حرکت کرده اما، می طلبد که گام های قوی تر بردارد تا به سـطحی برسـد که رضایت بخش تر باشد.

وزیر اقتصاد یادآور شد: بانک صنعت و معدن یک بانک تخصصی اسـت و متناسـب با آن وظایف، اهداف و انتظاراتی از این بانک وجود دارد.

وی افزود: از منظر تخصصـی نیز، انتظار مداوم از بانک صنعت و معدن این است که از نظر اصول و خدمات بانکداری یک بانک پیشرو و مدرن باشد؛ این بانک در همه زمینه ها، به خصوص بانکداری دیجیتال، می بایسـت رتبه برتر را کسب کند و بتواند با سـرعت بیشتری به سـمت بانکداری هوشمند حرکت کند.

وزیر اقتصاد با بیان اینکـه برای مدرن کردن این بانک تخصصی نیاز اسـت تا در بخش پژوهش و تحقیق و توسـعه(R&D) کارهای بیشـتری صورت بگیرد، گفت: فعالیت هایی توسـط بانک صنعت و معدن با دانشگاه ها و مراکز علمی انجام شده اسـت که ضرورت دارد بانک به عنوان یک بنگاه، از نتایج تحقیقات و پژوهش های این مراکز در جهت ارتقای سـطح خدمات، توسـعه بازار و رفع مشـکلات موجود بهره برداری نماید و آثار و نتایج آن را ارایه کند.

رییس مجمع عمومـی بانک صنعـت و معدن تأکید کرد: لازم اسـت، بانک صنعـت و معدن عملیات واگذاری اموال مازاد خود را مانند سـال گذشته با جدیت دنبال کند.

وی افزود: بانک صنعت و معدن باید توجه ویژه ای را به صنایع نوین و دانش بنیان، که نقشی پیشران و کلیدی در اقتصاد کشـور دارند، مبذول دارد، چراکه فلسـفه وجودی این بانک نیز پیشـگام بودن در مقوله توسعه اقتصادی است.

دکتر دژپسـند اسـتقرار حاکمیت شـرکتی را موضوعی اساسـی برای حفظ پیشرو بودن بانک صنعت و معدن در بین سایر بانک ها قلمداد نمود و اضافه کرد: در حوزه بین الملل هم انتظار داریم این بانک با برقراری ارتباط مناسـب با بانک های خارجی که امکان فعالیت با بانک های داخلی را دارند و با تشکیل کنسرسیوم های منطقه ای در شـرایط تحریم، فرصت های طلایی را شناسایی کرده و از آنها بهره برداری نماید.

دکتر مهری مدیرعامل بانک صنعت و معدن نیز ضمن تشریح اهداف و اسـتراتژی های این بانک در کسب برتری تخصصی و عملیاتی در بانکداری توسعه ای به بیان مهمترین استراتژی های بانک در سال جاری پرداخته و عنوان داشت: اقدامات اثربخشـی در خصوص بانکـداری دیجیتال و اجرای حاکمیت شرکتی در این بانک انجام شده است و در سال گذشـته در این زمینه حائز رتبه دوم در بین دیگر بانک ها شـدیم ولی همچنان تلاش برای کسـب رتبه نخسـت را بـا جدیت دنبال می کنیم و با وجـود کارکنان متخصص و مشـاوران مجرب از بین ذینفعان و مشتریان به زودی شـاهد تحولات اساسـی در این دو حوزه خواهیم بود.

وی خاطرنشـان کرد: در سـال جاری سرمایه بانک ۱۴۰۰ میلیارد ریال افزایش داشت و برای راه اندازی سـامانه های نوین، شـفاف سازی و واگذاری شـرکت ها و اموال مازاد بانک اقدامات مطلوبی صورت گرفت که طی آن تعداد ۶ شرکت به طور کامل واگذار گردیـد و در چندین مرحله برای واگذاری شـرکت های صنایع شـیمیایی ایـران، آتیه دماوند و احیا اسـتیل فـولاد بافت آگهی منتشر شده و اقدام شد.

دکتر مهری یادآور شـد: در سـال ۹۸ رشد قابل توجهی در شـاخص هـای عملکـردی بانک ملاحظه می شـود که نتیجه تـلاش های بدون وقفه تمامی کارکنان این بانک اسـت به طوریکه در پرداخـت هـا ۳۸ درصد، در وصولـی ها ۴۵ درصد، در مانده سپرده های چهارگانه ۴۵ درصد و در سـود حاصل از شـرکت ها نیز ۱۶۴ درصد رشد را در ۱۲ ماهه سال ۹۸ شاهد بوده ایم.

در این جلسـه گزارش مفصلی توسط اصغر پاک طینت رییس هیأت مدیره بانک صنعت و معدن ارائه شد و وی ضمن اشـاره به کسب سود ۲۸۰ میلیارد ریالی در سـال ۹۸ تأکید کرد: با توجه به برنامه های تدوین شده در پایان سال ۱۴۰۱ این بانک از زیان خارج و به سوددهی خواهد رسید.

در این نشست همچنین سایر اعضای مجمع نیز ضمن ارائه نقطه نظرات خود بر استفاده بهینه از منابع موجود و یافتن راهکارهای مناسـب برای برون رفت از مشکلات کنونی تأکید نمودند.

مدیر مرکز آموزش و پژوهش در خصوص نتایج دستاوردهای پژوهشی تصریح کرد:

رضایت حداکثری مشتریان، تأکیدی بر حرکت بانک توسعه تعاون در مسیر بانکداری حرفه‌ای است

مدیـر مرکـز آمـوزش و پژوهـش گفـت: دستاوردهای پژوهشی مرکز آموزش و پژوهش حکایت از رضایت مطلوب مشـتریان از کیفیت خدمات متنوع در بانک توسعه تعاون دارد.

کریم میرزا خانی مدیـر مرکز آموزش و پژوهش بانک توسـعه تعاون از ارزیابـی مطلوب کیفیت خدمات بانک توسـعه تعاون از سوی مشتریان بانک خبر داد و گفت: یافته‌های طرح پژوهشـی طراحی و مدیریت‌شده از سـوی مرکز آموزش و پژوهش بانک با عنوان «سنجش کیفیت خدمات از نگاه مشـتریان و رضایت آنها « نشان می‌دهد که مشـتریان بانک از کیفیت خدمات ارائه‌شده از سوی شعب در سطح کشـور رضایت مطلوبی دارند.

مدیر مرکز آموزش و پژوهش سیاسـت‌گذاری مبتنـی بـر پژوهـش و یافته‌های علمـی را از رویکردهای مدیریتی کارآمد ذکر و خاطرنشان کرد: چنانچه تصمیم سـازی و تصمیم‌گیری در نظام بانکی بر یافته‌های پژوهشـی تکیه و تأکید کند، مسـیر تحول نظـام بانکی و سـودآوری بانک‌ها هموار خواهد شد.

وی در این رابطه با اشـاره به اهتمام جدی مرکز آمـوزش و پژوهـش بـه هدایـت اولویت‌های پژوهشـی به‌سـوی دغدغه‌ها و مسـائل جاری بانک، تأکید بر تجاری‌سازی و تبدیل یافته‌های پژوهشـی به محصولات بانکی را رویکرد اصلی مدیریت مطالعات و پژوهش‌های کاربردی بانک خواند.میرزاخانی اصل پژوهش در موردسنجش کیفیـت خدمات بانکـی و رضایت مشـتریان از بانک‌ها را حائز اهمیت دانسـته و گفت: مرکز آموزش و پژوهش با اعتقاد به این فلسـفه فکری که مشتریان عنصر اصلی حیات و ممات بانک‌ها محسـوب می‌شـوند و احصاء و تأمین نیازهای بانکی ایشان، مسیر تجهیز و تخصیص اثربخش منابع و تسـهیلات را فراهـم می‌نماید، رضایت سـنجی مشـتریان را در اولویت‌های پژوهشی خود قرار داده و در سـال جاری عملیاتی نموده اسـت. بر این اسـاس، پژوهش مذکور در سطح ۳۱ استان کشور و از جامعه آماری همه مشتریان بانک مشتمل بر شرکت‌های تعاونی و غیر تعاونی و اشخاص حقوقی و حقیقی انجام و یافته‌های آن حکایت از مطلوبیت شاخص‌های کیفیت از نگاه جامعه هدف در بانک توسعه تعاون دارد.

مدیـر مرکـز آمـوزش و پژوهـش، مطلوبیت شـاخص‌های کیفیت را پیامد رضایت مشتریان بانـک از شـرایط فیزیکـی، قابلیـت اعتماد، پاسـخگویی، اطمینان دهی، همدلی و سهولت دسترسـی دانست و آن را نشـان‌دهنده اهتمام بانک به شناسـایی و تأمین نیازهای مشـتریان بانک توسعه تعاون ذکر کرد.وی همچنین گفت: در همه شـاخص‌های کیفیت از نگاه مشتریان بیش از ۸۰ درصد رضایت گزارش شـده اسـت. به‌طوری کـه رضایـت گزارش‌شـده از کیفیت خدمـات بانـک در جامعه هدف شـرکت‌های تعاونی و غیر تعاونی و اشخاص حقوقی و حقیقی مشـهود بوده و یافته‌های پژوهشـی حکایت از رضایت همه مشتریان بانک دارد.

میز خبر

کمک مومنانه ۶۰۰ میلیون ریالی کارکنان صندوق قرض الحسنه شاهد به محرومان سیستان و بلوچستان

کارکنان صندوق قرض الحسنه شـاهد برای دومین بار در سـال جاری از محل حقوق های دریافتـی خود در پویش ملی کمک مومنانه مشارکت کردند.

به گزارش روابط عمومی صندوق قرض الحسـنه شاهد، با تصمیـم کارکنـان و حمایت مدیرعامـل صندوق، در راسـتای عمل به منویات مقام معظم رهبری و مشارکت در پویش ملی کمـک مومنانه، کارکنـان صندوق قرض الحسنه شـاهد برای دومین بار در سـال جاری از طریق گروه جهادی شـهید جاوید الاثر حاج احمد متوسلیان به یاری هم وطنان محروم در اسـتان سیستان و بلوچستان شتافتند.

بنا بر این گزارش کارکنان صنـدوق در این مرحله از کمک مومنانه با اهداء مبلغ ۶۰۰ میلیون ریال از حقوق شـهریور ماه خود، بخشـی از هزینه های تامین مایحتـاج خانواده های محروم دارای فرزند معلول منطقه نیک شـهر استان سیستان و بلوچستان بر عهده گرفتند.

کارکنان صندوق قرض الحسنه شـاهد پیش از این نیز در فروردین ماه سـال جاری از محل حقوق هـای خود مبلغ ۶۵۰ میلیون ریال برای حمایت از کادر درمانی کشور در مقابله با ویروس کرونا به وزارت بهداشـت و درمان کمک کرده بودند.

درگاه های اینترنتی و مشکوک بانک سینا را گزارش کنید

بانک سـینا به منظور کمک به پیشـگیری از سوء استفاده های احتمالی و کاهش کلاهبرداری ها از طریق درگاه های پرداخت آنلاین، نحـوه و روال گزارش درگاه های اینترنتی جعلی این بانک را اعلام کرد.



به گـزارش روابـط عمومی بانک سـینا، بـا توجه به وجود سـایت های جعلی در فضای پرداخت کشـور و به منظور کمک به محدود سـاختن اهـداف و مقاصد کلاهبرداری ها، دسـتورالعمل و نحوه گزارش درگاه های اینترنتی مشـکوک و جعلی در این بانک با هدف تبیین نحوه گزارش دهی، کنترل و مسـدود سـازی این درگاه ها در کوتاه ترین زمـان ممکن، تهیه و تدوین شده است.

بر اسـاس این گـزارش درگاه های اینترنتی بانک سـینا شـامل: اینترنت بانک، موبایل بانـک، موبایل بانک تحت وب، وب سایت، باشگاه مشتریان، سامانه پرداخت قبوض و سایر سـامانه های منتشر شده رسـمی اینترنتی تحت عنوان بانک سینا است که کاربران و مشـتریان گرامی به محض مشـاهده و احیاناً برخورد با درگاه مشـکوک، می توانند در اسرع وقت، مشـخصات آن را به مرکز ارتباط ۲۴ ساعته مشـتریان بانک به شـماره ۰۲۱۴۱۷۳۱ گزارش کنند.

بانک سـینا با توجه به دسـتورالعمل تهیه شده، به محض دریافت گزارش، سـریعا در جهت حفظ منافع مشـتریان گرامی و صیانت از آن، با شناسـایی و مسدودسـازی درگاه جعلی اقدام می نماید تا از هر گونه سوء استفاده احتمالی در پرداخت های اینترنتی جلوگیری به عمل آید.

گفتنی است بانک سـینا یکی از راهبردهای اصلی خود را ارتقاء توان رقابتی در ارائـه خدمات بانکداری الکترونیک با اولویت تقویت امنیت این خدمات قرار داده اسـت و تمامی اسـتانداردها و مشـخصه های موجود را در جهت تامین رضایتمندی مشتریان به کار می گیرد.

پیشخوان
Pishkhan.com

میز خبر

آیت‌الله رئیسی در جلسه شورای عالی قضایی:

در اجرای عدالت هیچ مانع و حدو مرزی نمی‌شناسیم

رئیس قوه قضاییه با انتقاد از بدعهدی آمریکا در نقض قوانین بین‌الملل و حقوق معاهدات، سیاستهای سردمداران کاخ سفید را شکست خورده دانست.

به نقل از مرکز رسانه قوه قضائیه، آیت‌الله سید ابراهیم رئیسی در جلسه صبح امروز شورای عالی قوه قضائیه، با گرامیداشت هفته دفاع مقدس و یاد و خاطره شهدای گرانقدر جنگ ۸ ساله، بر لزوم بازخوانی تاریخ دفاع مقدس برای بهره‌گیری از آموزه‌ها و عبرت‌های آن تأکید کرد.

رئیس قوه قضائیه با اشاره به همزمانی چهلمین سالگرد دفاع مقدس با اوج‌گیری تقابل جریان مقاومت اسلامی با آمریکا و صهیونیست‌ها، تصریح کرد: نسخه دفاع مقدس ملت بزرگ ایران به عنوان یک الگوی فرهنگ ساز و تاریخ ساز در مردم و مسئولان ما تبلور یافته و مورد توجه جهانیان قرار گرفته است.

رئیسی افزود: دفاع مقدس تجلی ایمان و اخلاص، صبر و توکل، دشمن شناسی و دشمن ستیزی و ولایتمداری و فتح الفتوح ملت ایران بود که به الگوی مقاومت برای جهانیان تبدیل شده و کسانی که به عزت و اقتدار حاصل از این رویداد عظیم بی توجه‌اند، باید به عبرت‌های آن توجه کنند.

تولید قدرت از مهم‌ترین دستاوردهای دفاع مقدس بود

رئیس قوه قضائیه، «تولید قدرت» را از مهم‌ترین دستاوردهای دفاع مقدس عنوان کرد و با تأکید بر استفاده هوشمندانه از ابزار قدرت برای ابراز قدرت، گفت: جهشی که از نظر صنعتی و علم و فناوری در کشور به وجود آمده، در پرتو دفاع مقدس شکل گرفته و توان موشکی امروز ما محصول مجاهدت، خودباوری و ایثارگری بهترین فرزندان این سرزمین است.

رئیسی افزود: باید برای نسل جوان گفته شود که چگونه ملتی که در شرایط سخت اقتصادی و سیاسی و نظامی قرار داشت، با دست خالی اما با ایمان و اراده در برابر دشمن و جبهه متحد کفر جانانه ایستاد و به پیروزی و موفقیت‌های بزرگ دست یافت.

مکتب شهید سلیمانی در پرتو دفاع مقدس شکل گرفت

رئیس قوه قضائیه، «انسان سازی» را یکی دیگر از ابعاد و دستاوردهای مهم دفاع مقدس دانست و گفت: مکتب شهید سلیمانی در پرتو دفاع مقدس شکل گرفت و تربیت انسان‌های در تراز انقلاب اسلامی در کشور و حتی فراتر از مرزها، از برکات و توفیقات جنگ بود که نمونه بارز آن شهید ابومهدی المهندس است.

رئیسی افزود: پیوندی که بین هویت اسلامی ما، هویت ملی ما و هویت انقلابی ما به وجود آمده، در پرتو دفاع مقدس حاصل شده و اگر ابعاد دفاع مقدس به طور دقیق تبیین شود، می‌توانیم با تکیه بر فرهنگ ایثار، جهاد و خودباوری بر مشکلات امروز نیز فائق آییم و کشور را بسازیم.

رئیس قوه قضائیه، گره زدن حل مشکلات با تحولات خارجی را اشتباه راهبردی جدی دانست و گفت: برخی ممکن است به لفظ نگویند اما حل مسائل کشور را منوط به روشن شدن نتیجه انتخابات کشورهای دیگر می‌دانند اما هر جا به دستان خارجی‌ها و اخم و لبخند آنها نگاه کردیم، دچار مشکل و وقفه شدیم.

رئیسی با تأکید بر گره گشا بودن روحیه جهادی در همه عرصه‌ها و در تمام دوره‌ها، تصریح کرد: مشکلات کشور در پرتو ایمان و اخلاص و صبر و روحیه جهادی حل شدنی است و هر جا مردم و نیروهای انقلابی با روحیه جهادی وارد عرصه شدند، نتایج خوبی به دست آمده است.

در اجرای عدالت هیچ مانع و حدو مرزی نمی‌شناسیم

رئیس قوه قضائیه، مهم‌ترین موضوع برای دستگاه قضائی را مصالح مردم و دفاع از حقوق عامه و عمل به موازین قانونی و شرع در اجرای عدالت عنوان کرد و خطاب به کسانی که دنبال فضاسازی علیه نظام و سیستم قضائی هستند، متذکر شد که هیچ حد و مرز و مانعی نمی‌تواند خللی در مسیر دستگاه قضائی به وجود آورد.

سخنگوی وزارت بهداشت هشدار داد

افزایش روند ابتلا به کرونا در کشور



سخنگوی وزارت بهداشت با اشاره به افزایش روند ابتلا و بستری ناشی از کرونا در کشور، گفت: متاسفانه شاهد کاهش محسوس در استفاده از ماسک از سوی مردم و همچنین شاغلان صنوف و صنایع هستیم.

دکتر سیما سادات لاری درباره وضعیت ابتلا به کرونا با توجه به ورود به موج سوم بیماری، گفت: با توجه به تعطیلی‌ها و سفرهای انجام شده و کاهش میزان استفاده از ماسک و رعایت پروتکل‌های بهداشتی در هفته‌های گذشته، متاسفانه شاهد افزایش روند ابتلا و بستری بیماران به علت ویروس کرونا هستیم.

وی افزود: استفاده از ماسک، رعایت پروتکل‌های بهداشتی و فاصله گذاری فیزیکی اصول تایید شده و مورد تاکید سازمان جهانی بهداشت برای مقابله با ویروس کرونا است و در شرایطی که بیماری کووید ۱۹ هیچ واکسن و داروی اختصاصی ندارد، رعایت این اصول سه گانه تنها مواردی است که برای پیشگیری از بیماری باید رعایت شود.

لاری با اشاره به کاهش محسوس رعایت پروتکل های بهداشتی و استفاده از ماسک از سوی مردم، تاکید کرد: بر اساس آخرین بررسی‌ها و آمارهای به روز شده در حوزه بهداشت محیط، میزان استفاده از ماسک توسط مردم در مراکز و اماکن عمومی ۵۹,۱۲ درصد گزارش شده که با کمال تاسف شاهد کاهش ۱۶,۴۵ درصدی میزان استفاده از ماسک نسبت به هفته قبل از آن هستیم. همچنین میزان استفاده از ماسک در وسایل نقلیه عمومی ۶۴,۲ درصد گزارش شده که کاهش ۸,۳ درصدی را نشان می‌دهد.

سخنگوی وزارت بهداشت ادامه داد: همچنین آخرین آمارها نشان می‌دهد که میزان استفاده از ماسک توسط شاغلان صنوف و صنایع ۶۳,۲۵ درصد و توسط کارمندان اداره‌ها و بانک‌ها ۸۲,۱۶ درصد است که متاسفانه شاهد روند کاهشی محسوس در میزان استفاده از ماسک در این گروه‌ها نیز هستیم.

لاری تاکید کرد: کاهش استفاده از ماسک در حالیست که ویروس کرونا کاملا به رفتار اجتماعی ما بستگی دارد و به هیچ عنوان قابل پیش بینی نیست. این ویروس کاملا خود را با رفتار جامعه هماهنگ می‌کند و هرچه میزان استفاده از ماسک و رعایت پروتکل‌های بهداشتی کم باشد، میزان ابتلا و بستری به این ویروس افزایش خواهد داشت.

وی گفت: تنها توصیه مداوم به مردم، شست‌وشوی مداوم دست‌ها، استفاده بیشتر از ماسک و رعایت فاصله گذاری فیزیکی است.

قابلیت برگزاری آزمون‌های تشریحی و تستی در شبکه شاد فراهم شد

سامانه آزمون ساز شاد با افزایش ظرفیت‌ها در نسخه جدید شبکه آموزشی دانش‌آموز، قابلیت برگزاری آزمون‌های تشریحی و تستی را در شبکه شاد فراهم کرد.

در شرایط کرونایی و ضرورت رعایت پروتکل‌های بهداشتی و به‌منظور پیشگیری از ایجاد وقفه در فرآیند آموزش دانش آموزان، در آستانه بازگشایی مدارس و آغاز سال تحصیلی از نسخه جدید شاد رونمایی شد.

سامانه آنلاین آزمون ساز شاد، با رویکرد ارایه سرویس‌های جامع تعریف آزمون برای معلمان و کاربرپسندترین حالت دریافت آن برای دانش‌آموزان، توسعه یافته است. آزمون ساز شاد قابلیت برگزاری آزمون‌های تشریحی و تستی را دارد. هدف از ارائه این سرویس برگزاری آزمون به‌صورت آنلاین برای سنجش دانش و یادگیری دانش‌آموزان و یافتن نقاط ضعف و قوت هر دانش‌آموز در مباحث مختلف است. معلم با طرح سؤالات در قالب امتحان‌های ترم یا مبحث و یا فصل می‌تواند سؤالات را آپلود و پاسخ‌نامه را از دانش‌آموز دریافت کند.

معلم امکان ایجاد سؤالات به‌صورت نگارش متن یا آپلود فایل را دارد. او با درج مشخصات آزمون شامل نام درس، نام یا شماره آزمون، تاریخ، ساعت شروع و پایان، مدت زمان آزمون، تعداد سوالات، بارم کلی، بارم هر سوال می‌تواند آزمون مخصوص به خود را تعریف کند.

امکان مشاهده سوالات آزمون های در جریان، آزمون‌های به اتمام رسیده و پاسخنامه دانش آموز پس از ارسال نیز برای هر دو نوع کاربر وجود دارد.دانش آموز پس از تکمیل آزمون یک اعلان برای معلم می‌فرستد که آزمون خود را به پایان رسانده است. در صورتی که دانش آموز پس از پایان یافتن زمان آزمون موفق به ثبت آزمون نشود تا هر جایی که به سوالات پاسخ دهد همان پایان آزمون وی محسوب شده و برای معلم ارسال می‌شود. معلم می‌تواند نتایج آزمون کاربران خود را مشاهده و نمره آزمون را ثبت کند و در زمان ثبت نهایی نمره در صورت نیاز می‌تواند نمره را کمتر و یا بیشتر درج کند.

او می‌تواند گزارش‌های امتحان را با دقت بررسی کند که در کدام سوال افراد بیشتری دچار مشکل شده‌اند تا بر اساس آن مطالب آموزشی خود را اصلاح کند. معلم بسته به نوع آزمون (ترم، ماهانه و...) می‌تواند نمره آزمون را علاوه بر این قسمت در سرویس کارنامه (از سرویس‌های آتی شاد) اعلام کند.

پیشخوان
Pishkhan.com



رئیس مرکز مدیریت پیوند و درمان بیماری‌های وزارت بهداشت، نسبت به مشکلات تامین داروهای بیماران خاص در شرایط تحریم ها، ابراز نگرانی کرد.

مهدی شادنوش، با بیان اینکه پیوند عضو در کشور یکی از حوزه‌ها پرافتخار نظام سلامت است، افزود: در روزهای ابتدایی شیوع کرونا، اعمال جراحی پیوند عضو متوقف شدند ولی بلافاصله با تشکیل کمیته‌های علمی، پروتکل‌های پیوندی را طراحی کردیم.

رئیس مرکز مدیریت پیوند وزارت بهداشت مطرح کرد

نگران داروهای بیماران خاص هستیم

وی گفت: از اواخر اسفند ۹۸ پیوند عضو از سر گرفته شد و تا دهم اردیبهشت ۹۹ حدود ۳۶ پیوند عضو اورژانسی در کشور انجام شد.

شادنوش ادامه داد: متأسفانه تعداد پیوندهای ما در دوران ۶ ماه ابتدایی سال ۹۹ نسبت مدت مشابه سال گذشته تقریباً ۳۰ درصد کاهش داشته و این مشکلی است که در همه جای دنیا وجود دارد و حتی در بسیاری از کشورها پیوند عضو متوقف شده است.

وی با بیان اینکه برای فرهنگ سازی پیوند عضو در دو سال اخیر گام‌های بلندی برداشته شده، افزود: تعداد اهدای عضو بر اساس هر یک میلیون نفر جمعیت در کشور به عنوان یک شاخص جهانی در نظر گرفته می‌شود و با توجه به این شاخص، ایران در ۱۱ ماه سال ۹۸ نسبت به سال ۹۷، سه پله ارتقا داشته است.

رئیس مرکز مدیریت پیوند و درمان بیماری‌های وزارت بهداشت در خصوص تأمین دارو برای بیماران پیوندی اظهار کرد: آنچه در این روزها ما را بیشتر آزار می‌دهد، مسئله دارو برای بیماران پیوندی و سایر بیماران خاص است.

وی با بیان اینکه تولید بعضی از این داروها در انحصار یک یا دو کشور است و متأسفانه به دلیل تحریم‌های اعمال شده تهیه آنها سخت شده است، افزود: با تلاش مدیران کشور مشکل عمده‌ای تاکنون نداشته ایم ولی نگران هستیم که سلامتی بیماران به خاطر موارد مختلف از جمله انتقال ارز یا تحت فشار قرار گرفتن کارخانه‌های تولیدکننده، به خطر بیافتد.

وزیر اقتصاد و دارایی:

بانک مسکن می تواند طلایه دار خروج از رکود اقتصادی باشد



وزیر اقتصاد و دارایی گفت: بانک مسکن می تواند با تعریف روش های متنوع و تعمیق حضور خود در اقتصاد، طلایه دار خروج از رکود باشد.

به گزارش خبرنگار پایگاه خبری بانک مسکن - هیبنا، دکتر فرهاد دژپسند پس از استماع گزارش عملکرد بانک مسکن در سال مالی منتهی اسفند ۹۸، اظهار داشت: گزارشی که داده شد گزارش خیلی خوبی بود اما گزارش عملکرد بانک ها در مجامع باید از سال آینده به سمتی برود که معطوف به هدف باشد.وزیر امور اقتصادی و دارایی با تاکید بر اینکه بخشی از وظایف توسعه کشور بر عهده بانک های تخصصی است، گفت: اگر عملکرد بانک‌ها و مطالبات دولت و حتی مردم از بانک های تخصصی را نگاه کنیم همچنان نگاه تخصصی به بانک مسکن و سایر بانک های تخصصی وجود دارد.

دژپسند افزود: بانک مسکن باید به تامین مالی بخش مسکن متمرکز شود تامین مالی سایر بخش ها توسط این بانک به حداقل برسد.

این عضو کابینه دولت دوازدهم تاکید کرد: ما اگر همین مسکن را به منزله زنجیره تامین نگاه کنیم می‌بینیم که باید متکفل یک مجموعه باشیم نه فقط ساخت یک واحد مسکونی. چه بسا فعالیت‌های پیشین و پسین مسکن می تواند نقش مهمی در تحقق اهدافی که بانک مسکن بر عهده دارد، داشته باشد و این نقطه آغاز و پایان برای تحقق اهداف بانک دیده شود. مقدمات تحقق این اهداف این است که خود بنگاه این ویژگی ها را داشته باشد.وی گفت: باید بانک به یک مجموعه چابک و کم‌هزینه تبدیل شود و لازمه آن، این است که تحولات درونی متحول شود.وزیر اقتصاد و دارایی با بیان اینکه ارزش تحقق اهداف به اجرای آنها نیست بلکه به اثار آنها است، گفت: برخی اقدامات و تصمیمات می تواند یک بنگاه را دانش بنیان کند.

این عضو کابینه دولت دوازدهم گفت: بانک مسکن باید در حوزه تامین مالی از تمام روش هایی که در دنیا مرسوم است بهره بگیرد. جلسه ای با وزیر راه و شهرسازی برای تامین مالی چند طرح این وزارتخانه داشتیم که در آن جلسه، بانک مسکن محور تامین مالی بود. بنابراین باید بانک به گونه ای تقویت شود تا از محل بازار سرمایه بتواند تامین مالی کند که یکی از ابزارهای آن صندوق پروژه است.وزیر اقتصاد و دارایی گفت: اگر بخش مسکن از تحرک لازم برخوردار شود با وابستگی این بخش به حداقل ۶۵ صنعت و به تعبیری حدود ۱۲۰ صنعت می تواند یک پیام برای تحول بخشی اقتصاد کشور باشد.

دژپسند گفت: بانک مسکن می تواند با تعریف روش های متنوع و تعمیق حضور خود در اقتصاد طلایه دار خروج از رکود باشد؛ اتفاقا می تواند روش هایی را با استفاده از تجربیات دنیا به کار بگیرد تا منشأ آثار پمپاژ نقدینگی به کشور نباشد. وی گفت: نباید به بانک مسکن به مثابه صندوقی که هر گاه لازم شد دستبرد به آن زده شود، نگاه کرد بلکه باید بتواند منابع را برای تعمیق حضور در اقتصاد، اهرم کند.

وزیر امور اقتصادی و دارایی گفت: مدیران بانک مسکن بابت گزارشی که تهیه شد زحمت زیادی کشیدند و مدیران بانک با انگیزه برخورد کردند اما رسالت بانک مسکن هم به صورت مستقیم و هم به صورت غیر مستقیم سنگین است و باید با یک ساختار خاص، اقدامات اساسی و بنیادی به این اهداف برسیم تا گرفتار روزمرگی نشویم. برای بانک های تخصصی روزمرگی سم است.

در این مراسم همچنین دکتر محمودزاده معاون مسکن و ساختمان وزیر راه و شهرسازی ضمن ارائه مطالبات برای تسریع در تامین مالی پروژه های مسکن گفت: ما بر اساس قانون باید سالی یک میلیون واحد تولید کنیم. در حال حاضر حدود ۱۲ میلیون جوان در سن ازدواج داریم و ۳ میلیون آنها از سن ازدواج گذشتند که مهمترین عامل آن مسکن است.

مجمع افزایش سرمایه بانک سامان برگزار می‌شود

مجمع عمومی فوق‌العاده بانک سامان برای بررسی موضوع افزایش سرمایه این بانک برگزار می‌شود. بانک سامان با انتشار اطلاعیه‌ای از کلیه سهامداران خود دعوت کرد تا در مجمع عمومی فوق‌العاده این بانک جهت بررسی موضوع افزایش سرمایه شرکت کنند. قرار است در این جلسه گزارش هیئت‌مدیره و بازرس قانونی در خصوص افزایش سرمایه قرائت و سپس در این خصوص تصمیم‌گیری شود. گفتنی است، بر اساس مجوز صادرشده از سوی سازمان بورس، بانک سامان می‌تواند سرمایه خود را از محل سایر اندوخته‌ها به مبلغ ۳۵۰۰ میلیارد ریال افزایش دهد.

همچنین مجمع عمومی فوق‌العاده می‌تواند با انجام افزایش سرمایه از مبلغ ۱۱۵۰۰ میلیارد ریال به مبلغ ۱۶۰۰۰ میلیارد ریال از محل آورده نقدی سهامداران موافقت و اختیار عملی کردن آن را به مدت ۲ سال به هیئت‌مدیره تفویض کند تا هیئت‌مدیره شرکت پس از اخذ مجوز از سازمان و بانک مرکزی نسبت به عملی نمودن آن اقدام کند.

معاون مالی بانک صادرات ایران خبر داد

پایان زیان انباشته در بانک صادرات ایران

احمد فاضلی، معاون مالی بانک صادرات ایران گفت: بانک صادرات ایران نه تنها در صورت‌های مالی میان‌دوره‌ای و سالانه مربوط به سال ۹۹ زیان انباشته ندارد، بلکه سود قابل توجهی شناسایی می‌شود.

به گزارش روابط عمومی بانک صادرات ایران، احمد فاضلی افزود: بانک صادرات ایران امسال شرایطی در صورت‌های مالی خود ارائه خواهد کرد که در ۶۸ سال گذشته در این بانک بی‌نظیر بوده است. این اتفاق را سهامداران بانک به‌زودی در صورت‌های مالی میان‌دوره‌ای و به مراتب بهتر و قوی‌تر در صورت‌های مالی سالانه شاهد خواهند بود.وی خاطرنشان کرد: به تمام کسانی که از بانک صادرات ایران تسهیلات دریافت می کنند این نوید را می‌دهیم که با تغییر، افزایش و بهبود نسبت کفایت سرمایه به درستی و با اطمینان در خدمت تسهیلات گیرندگان هستیم.

تولیدکنندگان واقعی می‌توانند روی بانک صادرات ایران به عنوان یک بانک مطمئن حساب کنند.فاضلی گفت: خوشحالیم که توانستیم ۲۰ درصد سهام شرکت سرمایه‌گذاری گروه مالی سپهر صادرات «وسپهر» را در بورس عرضه اولیه کرده و این موفقیت بزرگ را رقم بزنیم و یکی از بزرگترین شرکت‌های سرمایه‌گذاری را برای عرضه به سهامداران عام ارائه کنیم.وی اظهار کرد: اطمینان داریم استقبال مناسبی که از سهام «وسپهر» در بازار سهام صورت گرفته به این خاطر است که فعالان بازار بورس براساس اطلاعات اقدام به معامله در این بازار می کنند.

معاون مالی بانک صادرات ایران اضافه کرد: «وسپهر» این قابلیت را دارد که سهامداری که وارد شده و این سهم را خریداری می کند، امنیت سرمایه‌گذاری‌اش تامین شود. امنیت از این منظر که ارزش سهمش نه تنها کاهش پیدا نمی کند بلکه افزایش قابل توجه خواهد داشت و این اتفاق در شرایطی رخ می‌دهد که بازار را نیز دچار هیجان نخواهیم کرد.

فاضلی گفت: بازارگردانی «وسپهر» به صورتی کارا و موثر صورت خواهد گرفت و به نحوی رفتار خواهد شد که بازار دچار التهاب نشود. ولی از سهم‌مان در زمان‌های مناسب و همراه با بازار حمایت می کنیم. تمام تلاش ما این خواهد بود که واسطه‌گری و سفته‌بازی از بازار بورس رخت بندد. ما تلاش کردیم در بازارگردانی سهام سرمایه‌گذاری گروه مالی سپهر صادرات این اتفاق رخ دهد و درصد قابل توجهی سهم برای این امر اختصاص دادیم.وی افزود: شرکت‌های بزرگی در زیرمجموعه گروه مالی سپهر صادرات وجود دارد که مقدمات برای عرضه اولیه سهام آنها در بورس فراهم شده که امیدواریم این مهم تا پایان سال اتفاق بیفتد.

میز خبر

مشارکت ۵ برابری بانک کشاورزی در تامین مالی و جوه خرید تضمینی گندم

سهم بانک کشاورزی در تامین مالی وجوه خرید تضمینی گندم در سال جاری نسبت به سال گذشته ۵ برابر بوده است.

به گزارش روابط عمومی و همکاری های بین الملل بانک کشاورزی، این بانک با مشارکت ۵ برابری در تامین مالی وجوه خرید تضمینی گندم نسبت به سال گذشته ، تا پایان شهریور ماه بابت خرید ۸ میلیون و ۲۲۴ هزار تن گندم، جمعا قریب به ۱۹۶ هزار میلیارد ریال به حساب کشاورزان واریز کرده است .بر اساس این گزارش، ارزش گندم خریداری شده از کشاورزان ۲۰۷ هزار میلیارد ریال است که تا کنون ۹۴ درصد آن با عاملیت بانک کشاورزی به حساب گندمکاران واریز شده است.

با تسهیلات بانک ملی ایران از کالای ایرانی حمایت کنید

بانک ملی ایران حمایت از کالای ایرانی را در بسته سیاست اعتباری خود قرار داده و بر این اساس در پنج ماه ابتدای امسال بیش از هفت هزار فقره تسهیلات فروش اقساطی خرید کالای مصرفی داخلی به متقاضیان پرداخت کرده است.

به گزارش روابط عمومی بانک ملی ایران، این بانک از ابتدای امسال تا پایان مردادماه بالغ بر هفت هزار و ۵۴۰ فقره تسهیلات فروش اقساطی خرید کالای داخلی را با هدف رونق بازار کسب و کار و حمایت از کارفرمایان و کارگران شاغل در حوزه تولید داخل به ارزش یک هزار و ۵۱۰ میلیارد ریال تخصیص داده است.

بانک ملی ایران در سال ۹۸ نیز هفت هزار و ۵۴۵ میلیارد ریال از تسهیلات پرداختی خود را در بخش تسهیلات فروش اقساطی خرید کالای داخلی اعطا کرده که این تسهیلات در ۵۴ هزار و ۲۲۵ فقره تخصیص یافته است.

همچنین در سال ۹۷ این بانک تعداد ۸۲ هزار و ۲۰ فقره تسهیلات فروش اقساطی خرید کالای داخلی به ارزش هشت هزار و ۶۰۲ میلیارد ریال پرداخت کرده است.

بانک ملی ایران همچنین تعداد ۲۲۷ هزار و ۸۷۵ فقره تسهیلات نیز به صورت فروش اقساطی، جعاله و مرابحه برای رفع نیازهای ضروری خانوار پرداخت کرده است که ارزش این تسهیلات به ۸۴ هزار و ۶۱۸ میلیارد ریال می رسد.

برترین‌های شبکه فروش بیمه نوین تقدیر شدند

مراسم تقدیر از برترین‌های شبکه فروش بیمه نوین در سال ۹۸ با حضور مدیرعامل، مدیران و روسای شعب این شرکت به صورت آنلاین و ویدئو کنفرانس، برگزار شد.

به گزارش روابط عمومی و امور بین الملل بیمه نوین، در این مراسم، از برترین‌های شبکه فروش این شرکت در هشت بخش نمایندگان برگزیده استانی، کشوری، نماینده برتر در هر رشته بیمه‌ای، نماینده برتر جدید، نماینده برتر از منظر رشد حق بیمه و نماینده و مدیران فروش برتر عمر انفرادی، نماینده برتر سهامداری و کارگزاران برتر متعامل با اهدای جوایز، لوح تقدیر و تندیس یادبود تقدیر به عمل آمد.

همچنین در بخش نماینده و مدیران فروش برتر حوزه‌های عمر انفرادی، نمایندگان بر اساس بخش‌های نماینده برتر وصولی سال اول، نماینده برتر فروش عمر(موضوع آئین نامه شماره ۹۶)، نماینده برتر وصولی کل حق بیمه و مدیران فروش برتر انتخاب شده و مورد تقدیر قرار گرفتند.

بر اساس این گزارش، در این مراسم بیش از ۵۰ نماینده و کارگزار برتر مورد تقدیر قرار گرفتند. انتخاب و داوری برترین‌های شبکه فروش بیمه نوین در سال ۹۸ بر اساس معیارهایی همچون عملکرد و پتانسیل استانی، پرتفوی وصولی در بخش مورد نظر، رعایت ترکیب پرتفوی و نسبت خسارت مناسب، درصد پایین معوقات حق بیمه و عدم تخلف مالی و انضباطی از سوی نمایندگان انجام شده است.

پیشخوان
Pishkhan.com

میز خبر

استقلال با یک محروم به دیدار پایانی رسید

تیم فوتبال استقلال در حالی به دیدار پایانی مرحله گروهی لیگ قهرمانان آسیا رسید که یکی از بازیکنانش را به دلیل محرومیت در اختیار نخواهد داشت.
تیم فوتبال استقلا برابر الشرطه عراق در چارچوب مرحله گروهی لیگ قهرمانان آسیا به میدان رفت و در حالی که در نیمه دوم بازی به مراتب بهتری را نسبت به حریف ارائه داد، در نهایت با نتیجه یک-یک متوقف شد تا با ۲ امتیاز در انتهای جدول گروه اول مسابقات قرار داشته باشد.
در این بازی وریا غفوری، میلیچ و آرش رضاوند از داور کره‌ای میدان کارت زرد گرفتند و آرش رضاوند با این اخطار بازی پایانی تیمش را از دست داد.
رضاوند در دیدار رفت دو تیم استقلال و الشرطه هم کارت زرد گرفته بود تا با دریافت دو کارت زرد در این دو بازی، دیدار آبی پوشان مقابل الاهلی را از دست داده باشد.
تیم استقلال در آخرین بازی از مرحله گروهی لیگ قهرمانان آسیا چهارشنبه ۲ مهر و از ساعت ۱۸:۳۰ به وقت تهران در دوحه به مصاف تیم الاهلی امارت می‌رود.

نیمکت نشینی بیرانوند در بلژیک چه زمانی تمام می‌شود؟

هر چند رقیب علیرضا بیرانوند عملکرد چندان خوبی در این تیم نداشته است ولی همچنان بازی به دروازه بان ایرانی نرسیده است.
آنتورپ در هفته ششم لیگ بلژیک به دیدار یوپن رفت و به تساوی دو بر دو رسید. در این دیدار نیز علیرضا بیرانوند روی نیمکت ذخیره ها قرار داشت و مجالی برای بازی کردن پیدا نکرد تا دروازه‌بان اول تیم ملی فوتبال ایران همچنان نیمکت نشین تیمش باشد.
بیرانوند آخرین بار در لیگ برتر در بازی برابر پیکان به میدان رفت که با برتری ۳ بر یک سرخ ها به پایان رسید و بعد از این دیدار راهی بلژیک شد و از آن زمان نتوانسته است در هیچ بازی رسمی به میدان برود.
آنتورپ قبل از خرید بیرانوند، ژان بوته دروازه بان فرانسوی را خرید و اکنون دو دروازه بان آماده دارد و کار برای بیرانوند سخت است که بتواند به دروازه تیمش برسد، چرا که دیرتر از این دروازه‌بان به تمرینات تیمش رسید و وقفه‌ای که ایجاد شده و باعث شد او دیرتر از موعد مقرر به بلژیک برود.
به نظر می رسد این موضوع سبب شده تا فعلا سرمربی آنتورپ نظر مساعد روی گلر ایرانی نداشته باشد.

شهاب همچنان در اوکراین می‌درخشد



شهاب زاهدی با درخشش در بازی اخیر تیمش به عنوان بهترین بازیکن هفته لیگ اوکراین انتخاب شد.
تیم فوتبال المپیک دونتسک در چارچوب هفته سوم مسابقات لیگ اوکراین با نتیجه سه بر صفر از سد تیم مینای گذاشت و با ۶ امتیاز در رده چهارم قرار گرفت.
ستاره بازی کسی نبود جز شهاب زاهدی. ستاره ایرانی تیم المپیک موفق شد روی هر سه گل تیمش تاثیر مستقیم داشته باشد. او ۲ گل زد و یک پاس گل داد و یک تنه این برد شیرین را برای دونتسکی‌ها به ارمغان آورد.
شهاب که فصل پیش بهترین بازیکن تیمش شده بود و در ترکیب منتخب فصل لیگ اوکراین قرار گرفته بود بعد از درخشش در این هفته، با انتخاب مسوولان برگزاری مسابقات بهترین بازیکن هفته سوم لیگ برتر اوکراین شد.

علیرضا منصوریان:

به خاطر ۳۰ میلیون آذری زبان باید بهترین ها به تراکتور بیایند



سرمربی تیم فوتبال تراکتور گفت: ۳۰ میلیون هوادار آذری زبان کشور نگران این تیم هستند و باید بهترین ها به تراکتور بیایند.
علیرضا منصوریان درباره آخرین وضعیت تیم تراکتور اظهار داشت: روز گذشته جلسه ای نزدیک به چهار ساعت با مسعود شجاعی، کاپیتان تیم داشتم و درباره تمام مسائل تراکتور از وی سوال کردم زیرا در دوران فوتبالم به عنوان مربی فقط ۴۸ ساعت به تبریز رفته و آمده ام و به عنوان بازیکن هم به این شهر رفت و آمد کرده‌ام.
وی افزود: از مسعود درباره تک تک بازیکنان نقاط ضعف و قوت بچه ها در فضای اخلاقی، روحی و روانی سوال کردم. از وضعیت داخل رختکن، نحوه برخورد بچه ها با مربیان مختلف و پذیرش کارهای تاکتیکی سوال پرسیدم.

تراکتور باید با ۲ مهاجم بازی کند

سرمربی تیم تراکتور اضافه کرد: درباره روش تاکتیکی با شجاعی صحبت کرده و گفتم باید آرام آرام بچه ها را باهوش کنید که تیم ما با ۲ مهاجم بازی می کند و دیگر با تک فوروارد بازی نمی کند زیرا سال گذشته تراکتور تمام بازی هایش را با یک مهاجم بازی کرد.
منصوریان خاطرنشان کرد: هرچند اکنون در شرایط کرونا هستیم و تماشاگر پشت سر ما نیست اما با توجه به بنیه و شاکله تراکتور توقع می رود این تیم با دو مهاجم بازی کند. محوریت تیم را روی همین موضوع گذاشتیم.

شجاعی به عنوان کاپیتان باید ایده های کار ما را به بچه های جوان انتقال بدهد

وی تصریح کرد: درباره نحوه تمرینات با شجاعی صحبت کردم و به عنوان کاپیتان تیم باید آنها را به بچه ها انتقال بدهد زیرا امکان دارد موقعی بچه های جوان خیلی از بخش کار ما را متوجه نشوند. ایده های کاری و روش مربیگری مان را به مسعود گفتم زیرا زمانی که من دستیار کی روش در تیم ملی بودم، مربی شجاعی هم بودم. این جلسه بسیار برایم جالب و جذاب بود. شاید بخش اعظمی از اطلاعاتی که درباره تیم می خواستم از این جلسه به دست آوردم.

تراکتور یکدست، منسجم و داخل رختکن کاملا کنترل شده است

سرمربی تراکتور با اشاره به دیدار سوپرجام فوتبال ایران گفت: این دیدار برای ما خیلی مهم است. به همین دلیل وضعیت تیم و زمان شروع تمرینات را به کاپیتان تیم اعلام کردم. خبرهای خوبی از داخل رختکن شنیدم و می دانم تیم تراکتور یکدست، منسجم و داخل رختکن کاملا کنترل شده است که خیلی برای من جذاب بود.

دو روزی در دفتر کاری زنوزی فعالیت می کنیم

منصوریان درباره زمان شروع تمرینات تراکتور توضیح داد: دو روزی را از مجموعه آقای زنوزی اجازه گرفته ایم تا در فضای دفتر کاری وی در تهران با سهرابی(مدیرعامل) الیاسی(رئیس هیات مدیره) و دوستانی را که زنوزی مامور کرده به ما کمک کنند، به جمع بندی کلی برسیم. کادرفنی من از فردا رسما در این دفتر مستقر شده و شروع به ارسال درخواست به باشگاه می کنیم.

از زنوزی اجازه گرفته ایم محور خریدهای مان در تهران انجام شود

وی تراکتور تصریح کرد: جزئیات و پلن برنامه ریزی کاری مان کاملا آماده است و نزدیک به ۱۷ تا ۲۰ روز برای بچه ها با توجه به فشردگی استراحت درنظر گرفته ایم. به احتمال فراوان کل اعضای کادرفنی ۴۸ ساعت در تهران مستقر می شود زیرا از زنوزی اجازه گرفته ایم محور خریدهای مان در تهران انجام شود.

۴۸ ساعت قبل از شروع تمرینات به تبریز رفته و امکانات این شهر را می بینیم

سرمربی تراکتور ادامه داد: رسما اعلام کرده ایم از شنبه تمرینات را شروع می کنیم و از دو روز قبل با کادرفنی در تبریز مستقر شده و تمام امکانات این شهر را می بینیم و با توجه به این امکانات برنامه ریزی هایی که پیش رو داریم در اختیار باشگاه قرار می دهیم. هنوز سازمان لیگ اعلام نکرده چه روزی مسابقات شروع می شود و احتمالا پنج شش روز قبل از شروع لیگ، سوپرجام را هم برگزار می کند. ما هم برنامه خود را رسما اعلام می کنیم. به صورت رسمی کارمان را از امروز در تراکتور شروع می کنیم.

به هواداران قول می دهم بهترین خریدها را انجام بدهیم

منصوریان تصریح کرد: به هواداران عزیز تراکتور می گویم با توجه به این که در سال‌های گذشته در نفت تهران، استقلال و ذوب‌آهن سعی کردیم بهترین خریدها را با حوصله انجام بدهیم و تحت هیچ شرایطی در جو احساسی قرار نگیریم، قول می‌دهم ۷ خرید اصلی‌مان را که می توانیم از سهمیه لیگ برتری استفاده کنیم بهترین‌ها باشند.

۳۰ میلیون هوادار آذری زبان نگران تراکتور هستند و بهترین ها باید به این تیم بیایند

وی افزود: با توجه به تعداد زیاد علاقمندان به فوتبال در تبریز و این که تراکتور در همه جای کشور طرفدار دارد باید بهترین نفرات انتخاب شوند که کمک‌حال ۱۲-۱۱ نفری باشند که از شاکله تیم مانده‌اند. بازیکنی باید به تراکتور بیاید که لیاقت پوشیدن پیراهن تراکتور را داشته باشد. ۳۰ میلیون هوادار آذری زبان کشور نگران این تیم هستند و ما هم سعی می کنیم به بهترین شکل از آن استفاده کنیم.

سعی می کنیم چند جوان زیر ۲۰ سال جذب کنیم تا آینده تراکتور تضمین شود

سرمربی تراکتور ادامه داد: در حوزه آینده‌نگری تراکتور هم سعی می کنیم چند جوان خیلی خوب زیر ۲۰ سال جذب کنیم تا آینده تراکتور هم تضمین شود و باشگاه بتواند در آینده طبق آن فرمی که فکر می کند از ذخایر خود استفاده کند. به آقای زنوزی هم طرحی را ارائه کردم که با توجه به اینکه تراکتور مالکیت شخصی دارد، باشگاه خصوصی است و تصمیم گیرنده در آن رئیس هیأت مدیره، مدیرعامل و شخص مالک باشگاه هستند می توانند این طرح را عملیاتی کنند.

باید ۱۰،۱۵ جوان خیلی خوب را خریداری کرده و در اختیار تیم های دیگر قرار بدهیم

منصوریان افزود: طبق این طرح باید بین ۱۰ تا ۱۵ بازیکن با استعداد و خیلی خوب را برای باشگاه خریداری کنیم و آنها به صورت قرضی در اختیار تیم‌های دیگر قرار بدهیم. با توجه به این که پشتوانه مالی و امکانات برای بازیکنان جوان از سوی مالک باشگاه فراهم است، دوست داریم این نکته را هم در نظر بگیریم. کاری است که باشگاه‌های بزرگ اروپایی انجام می‌دهند، آنها بازیکنان جوان و خوب را خریدار کرده و در اختیار باشگاه‌های دیگر قرار می‌دهند. وقتی هم که این بازیکنان آبدیده شوند آنها را به داخل باشگاه بازمی گردانند.

باید تیم قرص و محکمی را راهی مسابقات کنیم تا در ۴ جام بجنگد

وی تصریح کرد: در هر حال به هواداران تراکتور می گویم به هیچ عنوان نگران نباشند زیرا باید امسال تیم قرص و بسیار محکمی را راهی مسابقات کنیم که باید در ۴ جام باید بجنگد. شروع مسابقات ما سوپرجام است که ان‌شاءالله به لطف و عنایت پروردگار از این بازی سربلند بیرون بیاییم و سپس در لیگ فرسایشی کشورمان، جام حذفی و لیگ قهرمانان آسیا قرار می گیریم.

بازیکنان بزرگ تراکتور باید در بهترین فرم راهی مسابقات شوند

سرمربی تراکتور توضیح داد: تراکتور مستقیم در مرحله گروهی لیگ قهرمانان شرکت می کند و به همین دلیل باید با برنامه وارد این بازی‌ها شویم. امسال روی بازیکنان بزرگ خود بسیار حساب کرده‌ام و آنها باید به بهترین فرم راهی مسابقات شوند. همچنین جوان‌هایی که کنار این نفرات کار می کنند باید بدانند استفاده از تجربه این بازیکنان بزرگ چقدر خوب است.

هواداران تراکتور نگران فضای برنامه ریزی شده و خط داده شده مجازی نباشند

منصوریان خاطرنشان کرد: باز هم به هواداران می گویم نگران نباشید زیرا باشگاه بزرگ تراکتور امسال نباید احساسی عمل کند بلکه باید با منطق، حوصله و خیلی فنی خریدهایش را انجام بدهد. از همه هواداران ممنون هستم. به این عزیزان می گویم به حواشی منفی پیرامون باشگاه تحت هیچ شرایطی گوش ندهند. باید برای تراکتور بزرگ در فضای واقعی فعالیت کنیم. فضای مجازی عملیاتی نیست، آنها نگران نباشند و نباید نگران فضای برنامه ریزی شده و خط داده شده مجازی باشند.

پیشخوان Pishkhan.com

سینمایی‌ها و تئاتری هایی که در روزهای کرونایی از دنیا رفتند



در شش ماه گذشته، فرشته مرگ میان تعدادی از هنرمندان جدایی انداخت تا همه تلخی نیمه اول سال به خاطر کرونا نباشد. هنرمندان تئاتر و سینما مانند بسیاری از اقشار دیگر بهار خود را با دلی خوش آغاز نکردند. مهمان تازه وارد جهان اما زندگی آنان را شاید بیش از مشاغل دیگر تحت تاثیر قرار داد. با این همه، تمام تلخکامی‌های این دو قشر فقط به دلیل آینده نامعلوم و اقتصاد لرزان مشاغل‌شان نبود چراکه تقدیر هم به آنان سخت گرفت و برخی ناچار شدند دوستان خود را به قطعه هنرمندان بهشت زهرا (س) روانه کنند و غم‌انگیزتر اینکه به دلیل شرایط کرونایی، مجالی برای خداحافظی مبسوطی هم فراهم نبود و همه چیز در بهت و حسرت سپری شد. از این هنرمندان برخی به دلیل کرونا جان باختند، برخی به دلیل بیماری سرطان و تعدادی دیگر هم به دلایلی دیگر؛ تا فرشته مرگ مثل همیشه بی‌تقصیر بماند.

مرگ در پاریس

کیومرث درم‌بخش، مستندساز و عکاس، جزو اولین هنرمندانی بود که قربانی ویروس کرونا شد. او روز ۱۲ فروردین ماه در بیمارستانی در پاریس درگذشت. ظاهرا این هنرمند چند روز پیش از فوتش به دلیل بیماری در بیمارستان بستری شده بود و در همین مکان دچار کرونا شد تا پرونده زندگی‌اش در ۷۴ سالگی بسته شود. درم‌بخش متولد ۱۳۲۴ در تهران، عکاس و مستندساز و برادر کامبیز درمبخش هنرمند کاریکاتوریست بود. در کارنامه هنری او فیلم «بوف کور+زندگی و مرگ صادق هدایت» و مجموعه مستندهای درباره طبیعت و نیز عکاسی از فیلم‌هایی مانند «گوزن‌ها» و «تنگسیر» به چشم می‌خورد.

وداع با خالق «مادرم گیسو»

هنوز فروردین به پایان نرسیده بود که اهالی سینما به سوگ سیامک شایقی، هنرمند فیلمساز نشستند. او که مدت‌ها با بیماری سرطان مبارزه کرده بود، صبح روز ۲۷ فروردین ماه در سن ۶۵ سالگی درگذشت. این هنرمند که در کارنامه هنری‌اش فیلم‌های خاطره‌انگیزی همچون «جهیزیه‌ای برای رباب»، «در کمال خونسردی» و «باغ فردوس پنج بعدازظهر»، «مادرم گیسو»، «خواب زمستانی»، «ماه در جنگل»، «ابرهای ارغوانی»، «ستاره و الماس» و «شراره» را به یادگار گذاشته است، چند روز پیش از درگذشتش به کما رفته بود. سال گذشته خبرهایی از ساخت یک مستند از او به نام «خانه دوست اینجاست» درباره خانه سینما و با حضور فاطمه معتمدآریا و همسرش منتشر شده بود.

مرگ در ماه اردیبهشت

اما تئاتری‌ها در ماه اردیبهشت شاهد سفر بی بازگشت حسن عقیقی هنرمند تئاتر و تعزیه بودند؛ هنرمندی که با بازی در نقش خلبان نمایش «شازده کوچولو» کار علی اصغر دشتی در ذهن بسیاری از آنان ماندگار شده بود. بازیگری جوان که بر اثر کرونا جان باخت. طبیعتا نمی‌شد برایش یادبودی برگزار کرد و علی اصغر دشتی هم به جای هر برنامه‌ای، فیلم تئاتر «شازده کوچولو» را در فضای مجازی اکران کرد تا این بازیگر بار دیگر جان بگیرد.

کوچ بهاری محمدعلی کشاورز

محمدعلی کشاورز بازیگر باسابقه سینما، تئاتر و تلویزیون و یکی از پنج تن سینمای ایران نیز دیگر مسافر بهاری امسال بود. در سن ۹۰ سالگی درگذشت. این هنرمند که از اوایل خرداد ماه به دلیل عارضه کلیوی در بیمارستانی در تهران بستری شده بود، روز ۲۵ خرداد درگذشت.

او دارای نشان درجه یک فرهنگ و هنر بود که در حدود ۵۰ فیلم سینمایی، بیش از ۳۰ سریال تلویزیونی و چندین تئاتر و تله‌تئاتر ایفای نقش کرد. این هنرمند ایفاگر نقش‌های ماندگاری در تاریخ سینما بوده است که از جمله آنها فیلم‌های «خشت و آینه»، «آقای هالو»، «رگبار»، «صادق کرده»، «شطرنج باد»، «کمال‌الملک»، «مردی که موش شد»، «کفش‌های میرزا نوروز»، «مادر»، «پول خارجی»، «دلشدگان»، «روز واقعه»، «ناصرالدین شاه اکتورسینما»، «خسوف»، «زیردرختان زیتون»، «غزال» بوده است. تماشاگران تلویزیون هم بازی‌های به یادماندنی او را در مجموعه‌های تلویزیونی «دایی‌جان ناپلئون»، «آتش بدون دود»، «هزاردستان»، «سربداران»، «افسانه سلطان و شبان»، «پدرسالار» و «گرگ‌ها» به یاد دارند.

سیروس گرجستانی و نقش ناتمامش در «شاهرگ»

به فاصله چند روز بعد سیروس گرجستانی بازیگر سینما، تئاتر و تلویزیون نیز در سن ۷۶ سالگی درگذشت. او روز ۱۲ تیر ماه بر اثر سکته قلبی در بیمارستان از دنیا رفت. گرجستانی که از اواخر دهه ۴۰ فعالیت خود را در تئاتر آغاز کرده بود، در نمایش‌های مختلفی همچون «آنتیگون»، «دکتر کنوک»، «معرکه در معرکه» و «عشق آباد» و «دندون طلا»، «زیر گذر لوطی صالح»، «استر»، «محراب»، «دارالحکومه»، «بکت» به صحنه رفت.

فیلم سینمایی «ما همه با هم هستیم» آخرین حضور این بازیگر در سینما بود که سال ۹۷ به کارگردانی کمال تبریزی ساخته شد. «قانون مورفی»، «نهنگ عنبر ۲»، «شکار خاموش»، «طوفان شن»، «آدم برفی»، «آپارتمان شماره ۱۳»، «زرد قناری»، «ساحره»، «یکی بود یکی نبود»، «تنوره دیو»، «دوران سربی»، «مسافر ری» و «آدمک‌ها» تعدادی از حدود ۴۵ فیلمی است که گرجستانی در سینما بازی کرده بود.

او در سریال‌های تلویزیونی هم حضور پررنگی داشت که «شاهرگ» جدیدترین کار او و تولید همین سال ۹۹ است. «کلاه پهلوی»، «گاو صندوق»، «زن بابا»، «خوش نشین‌ها»، «دختری به نام آهو»، «صاحبدلان»، «متهم گریخت»، «یادداشت‌های کودکی»، «پشت کنکوری‌ها»، «شلیک نهایی»، «همسران»، «کیف انگلیسی» و «هتل» بخشی دیگر از فعالیت‌های این بازیگر در تلویزیون است.

درگذشت یکی از پیشکسوتان سینما

درگذشت حسن شریفی، یکی از پیشکسوتان سینما، یکی دیگر از مرگ‌های تابستانی امسال را رقم زد. این سینماگر که سال‌ها قبل در عکاسی، فیلمبرداری، تدارکات و تولید سینما فعالیت داشت، روز ۲۱ تیرماه از دنیا رفت. او گرچه در سال‌های گذشته فعالیتی در سینما نداشت، اما کتاب‌هایی نوشت که به یادگار مانده‌اند. حسن شریفی تجربه‌های ارزشمندی در تدارکات، تولید، عکاسی، فیلمبرداری و... در کنار اسامی مطرح سینما همچون ساموئل خاچیکیان، پرویز خطیبی، مجید محسنی، اسماعیل کوشان، مهدی میثاقیه، عباس شباویز و سیامک یاسیمی داشت.

بازیگر «نیمه پنهان» و «عاشقانه» درگذشت

به فاصله ۵ روز بعد، سوسن سلیمی بازیگر قدیمی سینما نیز روز ۲۶ تیر در خانه‌اش درگذشت.

۱۰ این بازیگر که متولد سال ۱۳۲۳ بود، در فیلم‌هایی چون «نیمه پنهان»، «عاشقانه»، «مرسدس»، «عشق طاهر»، «افعی» و... نقش آفرینی کرده بود. ظاهرا این بازیگر ۱۰ روز پیش از مرگش دچار بی‌اشتهایی شد و با اینکه بیماری خاصی در او تشخیص داده نشد ولی از دنیا رفت.

سفر همیشگی بازیگر همیشه خندان

صبح روز ـ ۳۰ تیر ماه ـ رضا عطاران با انتشار خبری کوتاه در صفحه شخصی‌اش، مخاطبان را از درگذشت احمد پورمخبر باخبر کرد؛ بازیگری که با مجموعه‌های تلویزیونی و فیلم‌های سینمایی، خنده بر لبان تماشاگران نشاند، در واپسین روزهای تابستان، به فرشته مرگ لبخند زد و بعد از مدتی بیماری آرام گرفت. پورمخبر که زاده سال ۱۳۱۹ در تهران و بازنشسته ارتش بود، در آخرین روزهای زندگی‌اش به مدت یک ماه در بیمارستان بستری شد. تماشاگران تلویزیون بازی‌های او را در سریال‌های رضا عطاران به یاد دارند و مخاطبان سینما نیز نقش آفرینی‌های او را در آثاری چون «توفیق اجباری»، «زن‌ها فرشته‌اند»، «خروس جنگی»، «دردسر بزرگ» «اخراجی‌ها»، «دایناسور»، «ده رقمی» و... به ایفای نقش پرداخته بود.

تهیه کننده فیلم «زندگی» از دنیا رفت

همایون رضا عطاردی هنرمند سینما و تلویزیون دیگر هنرمندی بود که تابستان امسال راهی دیار باقی شد. او که چندی پیش بر اثر ابتلا به ویروس کرونا در بیمارستان بستری شده بود، ۳ مرداد درگذشت. او کار حرفه‌ای خود را از سینما آغاز کرد و سال ۱۳۷۲ در فیلم «راننده‌ی سفیر» به کارگردانی حبیب‌الله بهمنی و شفیع آقامحمدیان به عنوان آهنگساز فعالیت کرد. آهنگسازی سریال ۲۳ گرم به کارگردانی جواد مزدآبادی و «آدمخوار»، تهیه کنندگی فیلم «زندگی» از دیگر بخش‌های کارنامه هنری او محسوب می‌شود.

میز خبر

سماواتی:

مردم مرا «دلربا» صدا می‌زنند

Pishkhan.com

بازیگر سریال «بوم و بانو» گفت: این سریال برای مخاطب هم جذاب بوده است. به طوریکه از همان قسمت دوم در خیابان مرا با نام «دلربا» صدا می‌زنند.

«ساناز سماواتی» بازیگر سریال «بوم و بانو» درباره حضور خود در این سریال گفت: کار کردن با افرادی مثل سعید سلطانی افتخار من است چراکه کار کردن با گروه های حرفه ای لذت بخش است، شما به عنوان بازیگر آرامش دارید و می توانید به آنچه که توانایی خودتان است پی ببرید. وی درباره جذابیت قصه این سریال نیز بیان داشت: من برای آن دهه احترام عمیقی قائلم و دهه ۱۰ تا ۳۰ را دوست دارم به این دلیل که من را به دنیای خاطرات مادربزرگم و دنیای کودکی ام می برد.

این بازیگر ادامه داد: با توجه به بازخوردی که از قسمت دو سریال در خیابان دیدم و برخوردی که مردم با من داشتند فکر می کنم که این سریال برای مخاطب هم جذاب بوده است. به طوریکه از همان قسمت دو مردم در خیابان مرا با نام «دلربا» صدا می زنند. بازیگر سریال «وارش» ادامه داد: اغلب در برخوردی که با مردم دارم می گویند شما قدیمی ها و سریال های قدیمی تان برای ما جذاب تر است و این خیلی بد است. همیشه گفته ام در گذشته قصه های جذاب تری نوشته می شد و در حال حاضر کیفیت متن های سریال ها افت پیدا کرده است.

وی درباره ادامه دار بودن این سریال در فصل های بعدی نیز گفت: بعید می دانم ادامه داشته باشد. البته فاکتورهای مهمی برای ساخت ادامه این سریال اهمیت دارد از جمله خواسته مردم و کشش داشتن داستان برای ادامه.



سماواتی درباره نقش خود در این سریال، ادامه داد: دلربا یک خانه دار است و در گذشته در همه خانه ها یک سِمتی به نام خانه دار وجود داشت که همه خدمه زیر نظر او کار می کردند. از طرفی دلربا سعی می کند در کنار خدمتی که به این خانواده می کند، خود را نیز ارتقا دهد. در عین حال بخشی از شخصیتش که فردی ساده و روستایی است در وجودش مانده است.

وی افزود: دلربا را خیلی دوست دارم و یکی از نقش هایی که دلم برایش تنگ می شود. آقای سلطانی از جمله کارگردان هایی است که می داند چه می خواهد و دنیای ذهنی بازیگرش را خلق می کند و دستش را برای اجرا باز می گذارد و نگاهی موشکافانه دارد.

«نگهبان شب» میر کریمی پروانه ساخت گرفت

فیلم سینمایی «نگهبان شب» به نویسندگی، کارگردانی و تهیه کنندگی رضا میر کریمی مجوز ساخت دریافت کرد.

طبق اعلام روابط عمومی سازمان سینمایی، در آخرین جلسه شورای پروانه ساخت آثار سینمایی، فیلم «خانه خودم» به نویسندگی، تهیه کنندگی و کارگردانی محمدعلی طالبی مجوز ساخت دریافت کرد.

«نگهبان شب» به نویسندگی مشترک رضا میر کریمی و محمد داوودی، کارگردانی و تهیه کنندگی رضا میر کریمی دیگر فیلمی بود که مجوز ساخت گرفت. فیلم تازه میر کریمی یک درام اجتماعی است.

پیش‌بینی برای آغاز فیلمبرداری «نگهبان شب» نیمه دوم امسال است، هرچند شرایط شیوع کرونا ممکن است زمان تولید این فیلم را تغییر داد.

آخرین فیلم میر کریمی مقصر شیرین» است که جوایز متعددی در جشنواره‌های داخلی و خارجی دریافت کرد.

www.rooyeshemellat.ir
صفحه آخر
رویش ملت
سه‌شنبه اول مهر ۱۳۹۹ ■ شماره ۱۸۷۴

روزنامه سیاسی-اجتماعی-اقتصادی-فرهنگی
صاحب امتیاز و مدیرمسئول: سید حکمت‌اله موسوی
سردبیر: علی معنوی تهرانی
نشانی: تهران- تقاطع سمیه و مفتح- خیابان سمیه پلاک ۱۰۸ و ۱۱۰
واحد ۸- تلفن: ۸۸۸۶۲۶۹۲-۸۸۳۱۶۹۷۵-۸۸۳۱۷۹۱۵
آگهی های دولتی تهران: ۴-۶۶۵۶۷۷۶۳
چاپ: کارگر
منشور اخلاقی روزنامه نگاری در روزنامه رویش ملت:
www.rooyeshemellat.ir/about_me.php

عکس روز



آئین تجلیل و تکریم از یک میلیون پیشکسوت دفاع مقدس

با حضور وزیر نیرو در بیست و یکمین هفته پویش هر هفته الف- ب - ایران صورت پذیرفت

طرح آبرسانی پایدار به ۳۲ روستا در استان اصفهان آغاز شد



با حضور وزیر نیرو، از طریق ویدئو کنفراس و همزمان با طرح های آبرسانی به ۴۰۰ روستا در ۲۰ استان کشور در قالب طرح پویش هر هفته الف-ب-ایران، ۳۲ طرح آبرسانی پایدار به روستاییان در استان اصفهان افتتاح شد.

مدیرعامل شرکت آب و فاضلاب استان اصفهان پیرامون اجرای طرح آبرسانی پایدار به ۳۲ روستا در استان گفت: با اجرای این طرح بیش از ۸ هزار و ۲۰۰ نفر از روستاییان در استان اصفهان از آب شرب پایدار برخوردار می شوند.

مهندس هاشم امینی با بیان اینکه در این طرح جمعیتی از روستاهای شهرستان اصفهان، اردستان، سمیرم، نجف آباد، گلپایگان و چادگان دسترسی پایدار به آب شرب سالم و بهداشتی خواهند داشت، تصریح کرد: هم اکنون شرکت آبفا استان اصفهان وظیفه ی تامین آب شرب سالم و پایدار برای حدود ۱۰۰۰ روستای تحت پوشش با بیش از ۶۰۰ هزار نفر جمعیت را بر عهده دارد.

وی ادامه داد: عواملی مانند پراکندگی روستاها و صعب العبور بودن مسیرهای ارتباطی، تامین پایدار آب شرب روستاییان را با چالش مواجه می نماید که با تلاش صنعتگران آبفا در استان سعی بر غلبه بر این گونه مشکلات شده تا روستاییان در هر نقطه از استان دسترسی پایدار به آب شرب سالم و بهداشتی داشته باشند.

مدیرعامل شرکت آبفا استان اصفهان اجرای طرح یکپارچه سازی شرکت های آبفا شهری و روستایی در استان اصفهان را موفق دانست و عنوان کرد: پس از یکپارچه سازی شرکت های آبفا شهری و روستایی در استان اصفهان، آبرسانی پایدار به روستاها در اولویت برنامه های سال ۹۹ قرار گرفته است.

مهندس هاشم امینی در خصوص تامین پایدار آب شرب روستاییان در استان خاطرنشان ساخت: در سال جاری برنامه ریزی برای تامین پایدار آب شرب بیش از ۷۰ روستا که در حاشیه شهرها قرار دارند در دستور کار قرار گرفته است این در حالیست که هم اکنون آب شرب ۳۲ روستا در ۶ شهرستان با اتصال به شبکه آب شهری به صورت پایدار تامین می شود.

وی در خصوص اقداماتی که منجر به اجرای طرح آبرسانی پایدار به ۳۲ روستا در استان شده، بیان داشت: اصلاح و توسعه بیش از ۱۰ کیلومتر خطوط انتقال و شبکه توزیع آب، احداث، بهسازی و ارتقای ۵ باب حوضچه شیرآلات و شیرخانه تاسیسات مربوط به انشعاب گیری، بهسازی، تعویض پمپ و شیرآلات، اصلاح لوله گذاری در ۲ ایستگاه پمپاژ از جمله اقدامات در راستای اجرای این طرح بوده است.

وی افزود: روستاهای مندآباد، جزه، علی آباد، مشکنان، امامزاده قاسم جندابه، سسناباد، میرهمایون، هماگران از شهرستان اصفهان؛ روستاهای فیلور، رحمت آباد، علی آباد و خونداب از شهرستان نجف آباد؛ روستاهای دم آسمان، فاویان و شادگان از شهرستان گلپایگان؛ روستاهای علی عرب و معروف آباد از شهرستان چادگان؛ روستاهای ریگستان، امیرآباد، جهان آباد، حسین آباد، خالق آباد، عباس آبادموغار، رحمت آباد، دولت آباد، جعفرآباد، حسن آباد و خشک آباد از شهرستان اردستان؛ روستاهای کاسگان علیا، کاسگان سلفی و حسن آباد در شهرستان سمیرم تحت پوشش این طرح قرار می گیرند.

افتتاح شعبه بیمه سرمد در عسلویه

رئیس هیئت مدیره بیمه سرمد از گسترش فعالیت های این شرکت در حوزه بیمه های مهندسی و انرژی خبر داد.

به گزارش روابط عمومی بیمه سرمد، دکتر مجتبی کاتب رئیس هیئت مدیره شرکت، شعبه بیمه سرمد در شهر را افتتاح کرد.

دکتر کاتب در مراسم افتتاح شعبه عسلویه بیمه سرمد گفت: در راستای گسترش فعالیت های شرکت و اهداف هیئت مدیره برای بهبود پرتفوی شرکت، برنامه های خوبی برای حضور پرقدرت در بخش بیمه های مهندسی و انرژی داریم و گام‌های موثری برداشته‌ایم.

رئیس هیئت مدیره بیمه سرمد گفت: افتتاح شعبه شرکت در عسلویه، کمک بزرگی برای حضور ما در بازار بیمه های مهندسی و انرژی است و با توجه به افزایش سرمایه شرکت و حضور در بازار اتکایی، ثمرات این اتفاق ها به زودی شامل حال سهامداران و خانواده بزرگ سرمد خواهد شد.

وی این نوید را هم به سهامداران داد که در سه ماه آینده خبرهای خوشی را در این حوزه خواهیم شنید.

رئیس دفتر رئیس جمهور:

موفقیت اخیر دیپلماسی نتیجه تاب آوری مردم در مقابل تحریم‌ها است



رئیس دفتر رئیس جمهور در رابطه با شکست مکانیسم ماشه، گفت: تلاش‌های دامنه‌دار سیاسی و غیرحقوقی آمریکا بار دیگر با شکست مواجه و یکبار دیگر به حقانیت موضع ایران در عرصه بین‌الملل تاکید شد.

محمود واعظی رئیس دفتر رئیس جمهور در گفتگویی در واکنش به تلاش‌های اخیر آمریکا برای بازگرداندن تحریم‌های سازمان ملل گفت: چنانکه پیش‌بینی می‌شد و قبلاً هم به اطلاع مردم شریف کشورمان رسانده بودیم، تلاش‌های دامنه‌دار سیاسی و غیرحقوقی آمریکا یک بار دیگر با شکست مواجه و یک بار دیگر به حقانیت موضع جمهوری اسلامی ایران در عرصه بین‌الملل تأکید شد.

وی با اشاره به حرکت حساب‌شده ایران در ماه‌های گذشته، خاطرنشان کرد: آنچه زمینه این پیروزی‌ها در ماه‌های اخیر را به‌وجود آورد، در حقیقت حرکت قاعده‌مند سیاسی و حقوقی ایران طی خروج آمریکا از برجام بود. زمانی که جمهوری اسلامی ایران، به دور از هر گونه شتابزدگی و با منطق استوار حقوقی، تحولات را به گونه‌ای مدیریت کرد که آمریکا امروز به این شکل منزوی شده و جز چند کشور کوچک و رژیم صهیونیستی هیچ حمایت‌کننده‌ای ندارد. واعظی دیپلماسی فعال و تلاش‌های وسیع وزارت خارجه را عامل اصلی انزوای آمریکا در ماه‌های اخیر خواند و ضمن قدردانی از شخص وزیر و دیپلمات‌های این وزارتخانه، گفت: تلاش‌های دیپلماتیک جمهوری اسلامی ایران سبب شد، چهره آمریکا که سال‌ها در پس نقابی از تزویر، داعیه هواداری از دموکراسی و حقوق بین‌الملل را داشت، عریان‌تر از همیشه شود و امروز جهانیان ببینند که سران کاخ سفید با دستان خالی از منطق، صرفاً با توسل به زور به دنبال به کرسی نشاندن حرف‌های خود هستند که البته در آن هم نتیجه نخواهند گرفت.

رئیس دفتر رئیس جمهور موفقیت اخیر که در نتیجه تاب آوری دستگاه دیپلماسی کشور در مواجهه با رویکرد قلدرمآبانه آمریکا را نه صرفاً پیروزی دولت که پیروزی جمهوری اسلامی ایران و ملت بزرگ کشورمان دانست و خاطرنشان کرد: تحولات اخیر پیروزی همه ماست و در این مقطع سرنوشت‌ساز و تاریخی، وحدت، انسجام و یکپارچگی همه گروه‌های سیاسی و ارکان کشور ضرورت دارد.

وی تأکید کرد: بی‌تردید موفقیت اخیر که نتیجه تاب‌آوری مردم عزیزمان در مقابل تحریم‌ها و فشارهای حداکثری آمریکا و پافشاری بر حقوق کشور و ایستادگی در برابر زیاده‌خواهان میسر شده، مایه افتخار کشور و همه مردم و گروه‌های سیاسی کشور است و تنها برخی گروه‌های تندرو که صرفاً به دنبال اهداف سیاسی و جناحی خود هستند، چشم بر چنین موفقیتی می‌بندند یا به دنبال تخفیف و کوچک‌نمایی آن هستند.

واعظی در پایان با گلایه از جریاناتی که به دنبال ناامید کردن مردم هستند، خاطرنشان کرد: در این شرایط بسیار سخت، برای پیروزی و خنثی کردن توطئه‌های آمریکا بیش از هر زمان دیگر نیاز به وحدت و همدلی و انسجام میان همه قوا و نهادهای حاکمیتی کشور است. پیام اختلاف به خارج موجب گستاخ شدن آمریکا و پیام وحدت موجب برون‌رفت از مشکلات فعلی اقتصادی خواهد شد.

اولویت‌های کمیسیون انرژی در نشست رییس مجلس و روسای کمیسیون‌های تخصصی بررسی شد

پیشخوان
Pishkhan.com

مشاور و رییس حوزه ریاست مجلس شورای اسلامی در تشریح نهمین جلسه شورای هماهنگی هیات رییسه و روسای کمیسیون‌ها گفت: حکمرانی نفت و گاز باید بازنگری شود.

بابک نگاهداری در تشریح جزییات نهمین جلسه شورای هماهنگی هیات رییسه و روسای کمیسیون‌های تخصصی مجلس که از ساعت ۶ تا ۸ در کمیسیون تلفیق برگزار شد، اظهارداشت: در این جلسه اولویت‌های پیشنهادی کمیسیون انرژی مورد بحث و تبادل نظر اعضای جلسه قرار گرفت.

مشاور و رییس حوزه ریاست مجلس در توضیح اولویت‌های کمیسیون انرژی، از طرح و بررسی موضوعات تقنینی و نظارتی مرتبط با حوزه خام‌فروشی، توسعه و تکمیل زنجیره ارزش، اصلاح الگوی مصرف و بهینه‌سازی مصرف انرژی، تولید و طرح‌های توسعه‌ای عرضه انرژی با ملاحظه بهره‌وری، توسعه فناوری‌های دانش‌بنیان و کسب و کارهای نوپا، حکمرانی، اصلاح ساختار و مدیریت دارایی‌ها و دیپلماسی انرژی و امور بین‌الملل در این نشست خبر داد.

نگاهداری تصریح کرد: رییس مجلس در این جلسه با اشاره به اینکه در موضوع حکمرانی در حوزه نفت و گاز هنوز تعیین تکلیف درست و کامل صورت نگرفته، تاکید کرد که مجموع ذخایر نفت و گاز ما، حدود ۱۹.۵ درصد منابع شناخته شده دنیاست. همچنین قالیباف در این نشست تاکید کرد که اگر در همه شئون زندگی و اداره کشور اگر دقت کنیم، ردپای نفت را می‌بینیم و «نفت‌آلودگی» در همه حوزه ها مشهود است.

مشاور و رییس حوزه ریاست مجلس تاکید کرد: رییس مجلس از کمیسیون انرژی و مرکز پژوهش‌های مجلس خواست که به موضوع حکمرانی نفت و گاز به عنوان یک پیشران اصلی در کشور به صورت ویژه و همه‌جانبه بپردازند.

جلسات مشترک هیات رییسه و روسای کمیسیون‌ها با هدف رسیدن به برنامه راهبردی عملیاتی مجلس یازدهم و از طریق احصای اولویت‌های هر کمیسیون با نظر کمیسیون مربوطه، پیشنهادات مرکز پژوهش‌ها، نظرات دستگاه‌های اجرایی و مرتبط با موضوعات و نظر حاضران مورد بحث و بررسی قرار می گیرد.