روزنامه سراسری
بیان ملی

روزنامه سیاسی، اجتماعی، فرهنگی صبح ایران

شنبه ۱۵ شهریور ۱۳۹۹ ■ ۱۶ محرم ۱۴۴۱ ■ ۵ ستامبر ۲۰۲۰ ■ شماره ۵۹۵ ■ ۲۰۰۰ تومان



نمکی: اگر نظام سلامت فرو ریخت، اقتصادی برپا نخواهد ماند

۲



راغفر: بانک صادرات ایران، در نوگرایی پیشگام شبکه بانکی است

۷

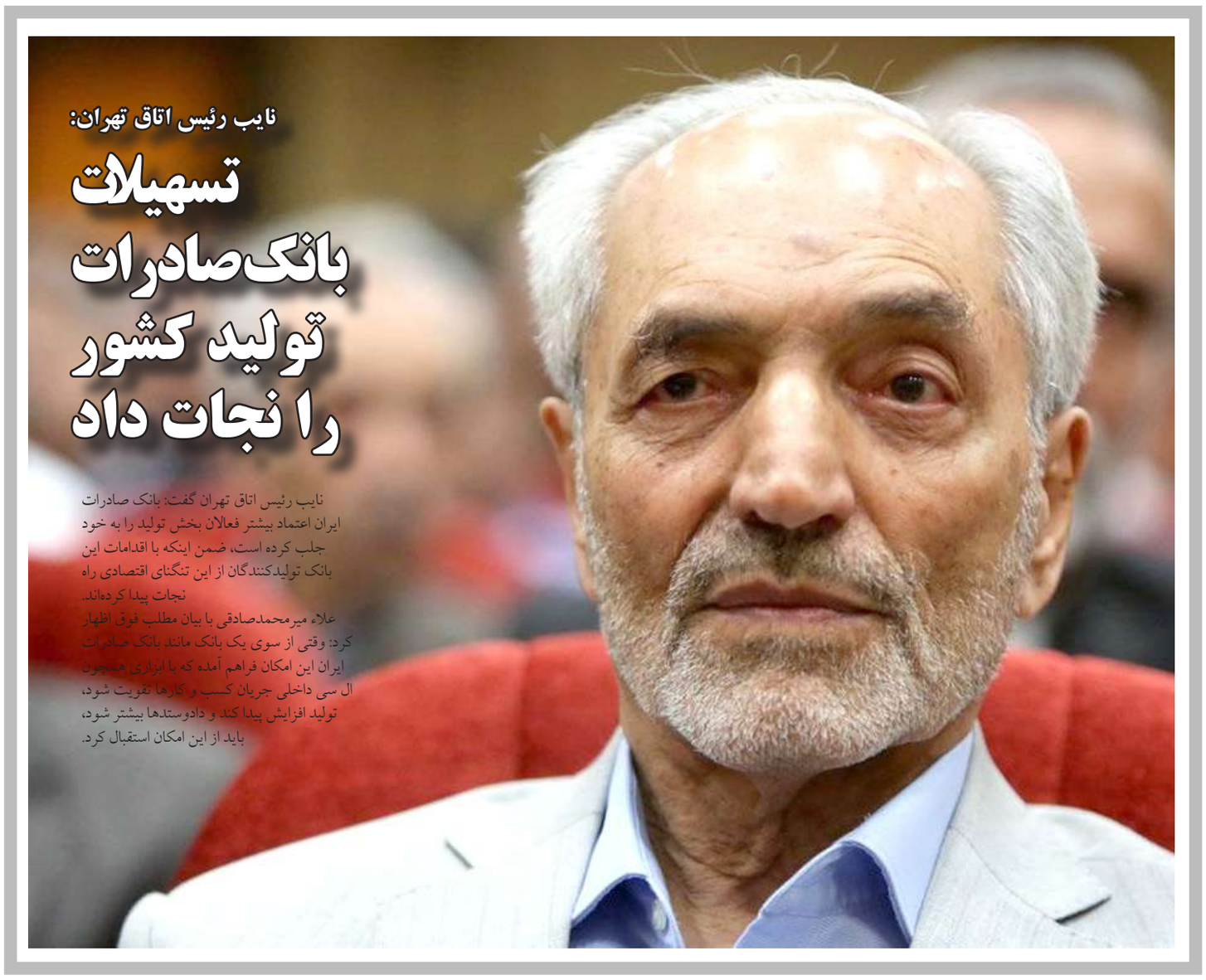

نایب رئیس اتاق تهران:

تسهیلات بانک صادرات تولید کشور را نجات داد

نایب رئیس اتاق تهران گفت: بانک صادرات ایران اعتماد بیشتر فعالان بخش تولید را به خود جلب کرده است، ضمن اینکه با اقدامات این بانک تولیدکنندگان از این تنگنای اقتصادی راه نجات پیدا کرده‌اند.

علاء میرمحمدصادقی با بیان مطلب فوق اظهار کرد: وقتی از سوی یک بانک مانند بانک صادرات ایران این امکان فراهم آمده که با ابزاری همچون ال سی داخلی جریان کسب و کارها تقویت شود، تولید افزایش پیدا کند و دادوستدها بیشتر شود، باید از این امکان استقبال کرد.

در سال گذشته؛ ۱۳ هزار میلیارد از اموال مازاد بانک‌های دولتی واگذار شد

۷

ورود مجلس به قرارداد ویلموتس به معنای دخالت در کار فدراسیون فوتبال نیست

۲

کرونا هنوز دارو و درمان قطعی ندارد

۸

فرهنگی ۴

به بهانه ی نود نو؛
بازگشت عادل فردوسی‌پور به‌چه‌قیمتی؟!

سیاسی ۲

به صدا درآمدن زنگ مرحله دوم انتخابات مجلس یازدهم

نفت ۶

تعبیر رویای ۷۰ ساله جدایی بودجه از نفت

۸

وقتی کار نکردن بهتر از کار کردن غیراصولی است

ترامپ با «نظم و قانون» روی آینده سیاسی خود شرط بندی کرده است

به نظر می‌رسد دونالد ترامپ بعد از تلاش فراوان در بخش عمده‌ای از سال جاری برای یافتن یک پیام انتخاباتی روشن و مختصر، پیام محوری خود برای انتخابات۲۰۲۰ را یافته است.

به نقل از خبرگزاری آسوشیتدپرس، چهار سال پیش پیام ترامپ "ساختن دیوار" بود، یک شعار دارای کد برای مخاطبان سفید پوست آمریکایی مبنی بر اینکه غریبه‌های غیرسفیدپوست سبک زندگی آمریکایی‌ها را تهدید کرده‌اند. در روزهای اخیر، ترامپ محور کمپین انتخاباتی خود را به سمت یک عبارت سه کلمه‌ای دیگر که حاوی تاثیرات نژادی مشابهی است برد، یعنی موضوع «نظم و قانون".

این رئیس جمهوریخواه آمریکا بخش عمده تابستان امسال را روی این شعار که در سال ۱۹٦۸ مورد حمایت ریچارد نیکسون و جورج والاس واقع شد، مانور داد. اما ترامپ تا حد زیادی بعد از تیراندازی‌های متعدد چند روز پیش یک افسر پلیس سفیدپوست در کنوشای ایالت ویسکانسین به جیکوب بلیک سیاهپوست در مقابل چشمان سه فرزندش که موجی از اعتراضات و خشونتهای مرتبط با آن را در پی داشت، تمرکزش روی موضوع نظم و قانون را افزایش داده است.

روز سه شنبه رئیس جمهور آمریکا به این شهر واقع در حوزه غرب میانه ایالات متحده سفر کرده و با مقامهای پلیس و تجار و اصناف تاثیر پذیرفته از اعتراضات دیدار کرد. او تا حد زیادی خانواده جیکوب بلیک را نادیده گرفت.

ترامپ به خشونتهای مرتبط با اعتراضات با لفظ «تروریسم داخلی» اشاره کرده و «اراذل و اوباش خشونت طلب» که به چندین مغازه و فروشگاه آسیب رسانده و آنها را تخریب کردند را محکوم کرد.

این تغییر در پیام رئیس‌جمهور آمریکا که برگرفته از دستور کار سیاسی نیم قرن قبل نیکسون است، در فاصله ۹ هفته باقی مانده تا روز انتخابات این کشور حامل ریسکهایی است. در درجه اول، این پیام مسائل ناشی از بحران اقتصادی و سلامت که بر ده‌ها میلیون آمریکایی تحت نظارت ترامپ تاثیر گذاشته را نادیده گرفته است. جو بایدن دموکرات مکررا ترامپ را متهم به تسلیم بودن در برابر همه گیری بیماری کرده و تمرکز رئیس‌جمهور آمریکا بر حوادث خشونت آمیز پراکنده در میان یک چنین گرفتارهای گسترده‌ای پیام بایدن را تقویت می‌کند. تلفات همه‌گیری بیماری از ۱۸٤۰۰۰ تن در آمریکا بالاتر رفته و فعلا نیز پایانی برای آن نمی‌توان متصور شد. در درجه دوم تاریخ نشان داده که استراتژی ترامپ موثر نخواهد بود چرا که هر خشونتی تحت ریاست جمهوری خود وی رخ داده است. نیکسون در سال ۱۹٦۸ موضوع نظم و قانون را پیش کشید تا رای سفید پوستان را به دست بیاورد اما به گفته کوین کراوس، استاد تاریخ دانشگاه پرینستون آمریکا، او به مجرد رسیدن به ریاست جمهوری مجبور به کنار گذاشتن این محور شد. نیکسون بعد از شکست‌های سنگین جمهوریخواهان در انتخابات میاندوره‌ای ۱۹۷۰ در ضمن تلاشهای آنها برای پیگیری مجدد موضوع نظم و قانون، مجبور به در پیش گرفتن یک پیام جدید شد. حدود ۵۰ سال بعد از آن وقایع، جمهوریخواهان وابسته به ترامپ نیز در انتخابات میاندوره‌ای ۲۰۱۸ متحمل شکست‌های سنگین شدند آن هم بعد از آنکه رئیس جمهور آمریکا به دادن هشدار در خصوص»تلاش کاروان بزرگ مهاجران غیرقانونی آمریکای لاتین برای عبور از مرز جنوبی آمریکا» پرداخت شکل متفاوتی از همان پیامی که او امسال در پیش گرفته است. امسال اما او به جای مهاجران روی مفهوم گروه‌های خطرناک آشوب طلب عمدتا آفریقایی-آمریکایی مانور می‌دهد.

کراوس خاطر نشان کرد، بایدن هم صفحه‌ای از تاریخ را به عاریت گرفته تا با آن استراتژی ترامپ را به چالش بکشد. این نامزد دموکراتها روز دوشنبه از عبارت «آیا حالا وضعیت بهتر است؟» استفاده کرد یعنی همان عبارتی که با موفقیت از جانب فرانکلین روزولت و رونالد ریگان به هنگامی که روسای جمهور روی کار را شکست دادند، استفاده شد.

بایدن در سخنرانی روز دوشنبه خود در پنسیلوانیا پرسید: آیا کسی باور می کند که در صورت رسیدن دوباره دونالد ترامپ به ریاست جمهوری در آمریکا خشونت کمتری در آمریکا وجود داشته باشد؟ او دائما دارد به ما می گوید اگر خودش رئیس جمهور بماند شما احساس امنیت خواهید کرد. خب حالا که او رئیس جمهور هست!

ترامپ در عین حال از شعار نظم و قانون به صورت گزینشی استفاده می‌کند. در حالی که او و خشونت‌ها را محکوم می‌کند، به طور عمده حامیان سفیدپوستش را که چند روز در اورگان ایالت پورتلند با معترضان جنبش «جان سیاهپوستان مهم است» درگیر شدند را بخشیده و گفته که استفاده آنها از تفنگهای پینت بال یک "مکانیزم دفاعی" بوده است. و همچنان که او دردسرسازها را مورد حمله قرار می‌دهد، این پیام را می‌دهد که فرد ۱۷ ساله‌ای که متهم به قتل دو مرد در جریان ناآرامی‌های کنوشا است در دفاع از خودش عمل کرده است.

ترامپ همچنان در فقدان وجود پیامهای منجسم دیگر با وارد شدن به مرحله پایانی انتخابات ۲۰۲۰ به طور تمام عیار تم نظم و قانون را در پیش گرفته است که مخاطب مستقیمش همان ائتلاف سفیدپوست، حومه نشین و روستانشینی است که چهار سال پیش به پیروزی او در انتخابات کمک کردند.

زاخاروا: خروج از عراق، بهترین کاری است که آمریکا می‌تواند انجام دهد

سخنگوی وزارت خارجه روسیه ابراز امیدواری کرد که طرف آمریکایی اقدامات واقعی برای کاهش نیروهای خود در خاک عراق انجام دهد، چراکه حضور نظامی آنها در عراق و کل منطقه، تنها باعث بی ثباتی و افزایش تنش‌ها شده است.

به گزارش خبرگزاری «تاس»، «ماریا زاخاروا» سخنگوی رسمی وزارت امور خارجه روسیه، در واکنش به انتشار این خبر که «دونالد ترامپ» رئیس جمهوری آمریکا اخیراً برنامه‌های در نظر گرفته برای کاهش تعداد نیروهای نظامی در عراق را تأیید کرده، تأکید کرد، کاهش حضور نظامی ایالات متحده در منطقه خاورمیانه، به ویژه در خاک عراق، اقدامی در جهت گیری درست است.

زاخاروا روز پنجشنبه در کنفرانس مطبوعاتی در مسکو در این باره گفت: «ما معتقدیم که اگر مقامات آمریکایی اقدامات واقعی برای کاهش حضور نظامی خود در عراق و همچنین در کل منطقه خاورمیانه انجام دهند، این کار اقدامی کاملاً در جهت گیری درست خواهد بود. همانطور که گذشت زمان نشان داده، حضور نیروهای نظامی آمریکایی در خاک عراق، برای این کشور ثبات، صلح و امنیت به‌همراه نداشته‌است. برعکس، حضور آنها وضعیت امنیتی در عراق و کل منطقه را پر تنش کرده است و این واقعیتی است که ما مرتباً درباره آن صحبت کرده‌ایم.»

این دیپلمات، در عین حال یادآور شد: «البته اعلام علنی مقامات واشنگتن درباره خروج نیروهای نظامی آمریکایی از خاک کشورهای خارجی، اغلب در حد اظهارات پوچ باقی می ماند که هرگز در عمل به اجرا گذاشته نشده است.»

وی افزود: «اگر درباره نمونه‌های مشخص این برخورد صحبت کنیم، البته وضعیت سوریه را می‌توان نامید، جایی که سربازان آمریکایی با نقض همه قوانین بین المللی، تنها مواضع خود در این کشور را مستحکم‌تر کرده‌اند، اگرچه دونالد ترامپ بارها گفته است که قصد دارد آنها را از سوریه خارج کند. ضمن اینکه این تنها مثال نیست و ادامه حضور نظامی آمریکا در بسیاری از نقاط جهان، با وجود وعده خروج آنها، دیده می‌شود.»

رازسفر منطقه‌ای ماکرون؛از تهدیدلبنان تانسخه‌پیچی برای حاکمیت عراق

رئیس جمهور فرانسه در حالی با ژست حقوق بشری و حمایت از دولت و ملت لبنان و عراق به این کشورها سفر کرد که مواضع وی در «بیروت» و «بغداد» انتقادات فراوانی را به دنبال داشته است.

: «امانوئل ماکرون» رئیس جمهور فرانسه اخیراً در جریان سفرهای منطقه‌ای خود برای چندمین بار عازم لبنان شد و با مقامات این کشور به دیدار و گفتگو پرداخت. وی پس از پایان سفر خود به «بیروت» پایتخت لبنان، این کشور را به مقصد عراق ترک کرد و در آنجا نیز با مقامات عالیرتبه بغداد به ویژه «مصطفی الکاظمی» نخست‌وزیر عراق دیدار و گفتگو کرد.

سفر رئیس جمهور فرانسه به لبنان برای دومین بار طی یک ماه اخیر به این کشور اتفاق افتاد. وی پیشتر پس از فاجعه انفجار مهیب بیروت به لبنان سفر کرده بود. این در حالی است که پیش از انفجار مهیب بیروت نیز ماکرون در سفر به لبنان با مقامات ارشد این کشور از جمله «میشل عون» رئیس جمهور و «حسان دیاب» نخست وزیر لبنان دیدار و گفتگو کرده بود. از همین روی، سومین سفر وی به لبنان در طول مدت زمان گذشته توجهات را به سمت خود جلب کرد.

واقعیت آن است که در تمامی سفرهای انجام شده توسط ماکرون به لبنان، وی اظهارات و مواضع مداخله‌جویانه‌ای اتخاذ کرده است؛ هرچند که وی تلاش کرده است تا خود را حامی لبنانی‌ها و ناجی آنها پس از فاجعه بیروت، جلوه دهد. به عنوان نمونه باید به مواضع رئیس جمهور فرانسه در جریان اولین سفر او به بیروت پس از انفجار بندر این شهر اشاره کرد که به خوبی حاکی از ابعاد دخالت‌های خارجی پاریس در امور داخلی لبنان است.

در همین ارتباط، وی در سخنانی در جمع مردم بیروت گفته بود: «روز اول ماه سپتامبر (۱۱ شهریور) دوباره به لبنان می‌آیم و اگر آنها (دولت و جریان‌های سیاسی لبنان) کاری انجام نداده باشند، خودم مسئولیت سیاسی تغییرات را به عهده می‌گیرم»!

این اظهارات واضح و شفاف رئیس جمهور فرانسه نشان داد که وی از رهگذر «رقص بر ویرانه‌های بیروت» به دنبال احیای استعمار فرانسه علیه لبنان است و ایجاد شکاف و خلأ سیاسی در این کشور را مقدمه تحقق هدف مذکور می‌داند. در این میان، نمی‌توان از کنار نقش برخی جریان‌های داخلی در لبنان به ویژه جریان ٤۱ مارس در همراهی با پاریس برای ایجاد بحران سیاسی در این کشور به سادگی عبور کرد.

ماکرون در جریان سفر اخیر خود به لبنان نیز ترک عادت نکرد و بار دیگر به تهدید «طبقه حاکم» در لبنان پرداخت. در همین ارتباط، رئیس‌جمهور فرانسه ۳ ماه آینده را برای ایجاد تغییرات واقعی در لبنان مهم خواند و در اظهاراتی وقیحانه اعلام کرد که اگر این اتفاق رخ ندهد اقدامات تنبیهی علیه بیروت در پیش می‌گیرد که از جمله آنها تحریم طبقه حاکم لبنان است. این اظهارات ماکرون نشان می‌دهد که وی بیش از پیش قصد دارد سیاست «رقص بر ویرانه‌های بیروت» را به پیش ببرد.

در واقع، آنطور که به نظر می‌رسد، تحولات سیاسی اخیر در لبنان ازجمله انفجار مهیب بندر بیروت و سپس استعفای کابینه «حسان دیاب» و ظهور و بروز موجی از بحران سیاسی در این کشور، موجب شده است تا تمایلات استعماری فرانسه بار دیگر سر باز کرده و ماکرون اندیشه احیای استعمار فرانسوی بر لبنان را در سَر بپروراند. درست به همین دلیل است که وی ضمن نادیده گرفتن تمامی موازین دیپلماتیک و اصول احترام متقابل، صراحتاً مقامات یک کشور دارای حاکمیت مستقل را به اعمال تحریم تهدید می‌کند.

از سوی دیگر، مواضع رئیس جمهور فرانسه در جریان دومین سفر منطقه‌ای وی نیز عاری از اتخاذ مواضع مداخله‌جویانه نبود. ماکرون در جریان سفر به «بغداد» پایتخت عراق نیز مواضعی را اتخاذ کرد که انتقادات گسترده‌ای را در این کشور به دنبال داشت. در این خصوص باید گفت که ماکرون در سفر به عراق برای حاکمیت این کشور نسخه پیچی کرد. وی اعلام کرد که برای حاکمیت عراق طرحی دارد و منتظر است تا پاسخ مقامات عراقی به این طرح را بشنود.

هرچند که رئیس جمهور فرانسه ماهیت و ابعاد طرح پاریس برای حاکمیت عراق! را اعلام نکرد اما پُر واضح است که چنین طرح مداخله‌جویانه‌ای نمی‌تواند با اصل و اساسِ سیاست‌های استعماری فرانسه در منطقه و تمایلات سلطه‌طلبانه آن در تعارض باشد. این اقدام خارج از عُرف رئیس جمهور فرانسه واکنش‌های مختلفی را در عراق به دنبال داشت و انتقادات فراوانی را سبب شد.

در همین ارتباط، «محمود الزجراوی» عضو فراکسیون «سائرون» در پارلمان عراق ضمن انتقاد شدید از اظهارات ماکرون گفته است: «عراق یک کشور دارای حاکمیت کامل است و نیازی به طرح فرانسه ندارد. حاکمیت عراق به علت حضور نیروهای ترکیه در شمال عراق، ادامه تجاوزات ترکیه و حضور نیروهای اشغالگر آمریکایی نقض شده است». وی در ادامه افزود: «ما بر این باوریم که اظهارات ماکرون در خصوص حاکمیت عراق مردود است».

در هر صورت، مواضع «امانوئل ماکرون» رئیس جمهور فرانسه در جریان سفرهای خود به لبنان و عراق جملگی حاکی از آن است که پاریس برخلاف ادعاهای خود مبنی بر حمایت از دموکراسی و احترام به دولت‌ها و ملت‌های منطقه و تلاش برای یاری رساندن به آنها، در راستای احیای سیاست‌های استعماری خود در منطقه حرکت می‌کند.

شنبه دلهره آور «کرونا» از راه رسید/ مبادا پشیمان شویم!

اصرار مسئولان وزارت آموزش و پرورش بر حضور دانش آموزان در اولین روز بازگشایی مدارس، با واکنش های مختلفی همراه شده است.

در حالی که از مدت‌ها قبل مسئولان وزارت بهداشت و فرمانده ستاد مقابله با کرونا در کلانشهر تهران، نسبت به وضعیت کرونا در فصل پاییز ابراز نگرانی کرده و اصرار بر رعایت پروتکل‌های بهداشتی در سطح جامعه دارند، اما حالا مسئولان وزارت آموزش و پرورش، بر حضور دانش آموزان در اولین شنبه سال تحصیلی جدید، اصرار دارند.

وزیر آموزش و پرورش، در آخرین اظهار نظر خود، گفته است که حضور دانش آموزان در مدارس با هماهنگی وزارت بهداشت بوده است!! این در حالی است که مقامات ارشد وزارت بهداشت، از چند روز قبل و به دنبال انجام مسافرت‌های تعطیلات پشت سر گذاشته، عنوان داشته‌اند که ترکش‌های این سفرها ظرف روزهای آتی خودنمایی خواهد کرد.

یعنی اینکه باید این روزها، بیشتر از ایام گذشته نسبت به رعایت پروتکل‌های بهداشتی و ترددهای غیر ضروری در سطح جامعه، حساس باشیم. در اولین واکنش به بازگشایی مدارس با حضور دانش آموزان، عباس آقازاده رئیس مجمع عمومی سازمان نظام پزشکی، در نامه‌ای سرگشاده به ستاد ملی مبارزه با کرونا، درخواست کرد از جان میلیون‌ها دانش آموز دفاع کند.

وی در این نامه عنوان داشته است که «دستور» جناب وزیر، با شرایط حاکم بر همه گیری ویروس کرونا و وضعیت «قرمز» بسیاری از مناطق کشور، همخوانی ندارد. به خطر انداختن جان میلیون‌ها دانش آموز و آموزگار و خانواده‌های ایشان، و دخالت در کارشناسی تخصصی نحوه مقابله و مبارزه با بیماری از سوی مسئولین غیرمرتبط با امور بهداشتی، می‌تواند در کمترین فاصله زمانی به یک فاجعه انسانی تبدیل شود.

اصرار مسئولان وزارت آموزش و پرورش برای حضور دانش آموزان در مدارس، قدری تعجب آور است. زیرا، در سال‌های گذشته نیز که همه چیز عادی بود، اغلب مدارس با مشکلاتی برای شروع سال تحصیلی مواجه بودند و بعضاً شاهد بودیم که برخی کلاس‌های درس هنوز معلم ندارند و... اما اینکه در شرایط کرونایی چرا اصرار بر حضور دانش آموزان در مدارس است، سوالی است که مسئولان وزارت آموزش و پرورش باید پاسخ بدهند.

سعید نمکی وزیر بهداشت، به عنوان متولی سلامت جامعه، در واکنش به بازگشایی مدارس و حضور دانش آموزان در کلاس‌های درس، عنوان داشته است که هر جا ببینیم سلامت بچه‌ها تهدید می‌شود، ورود خواهیم کرد.

روزنامه بیان ملی وهمکاری‌ملی درشهرستانها نماینده‌فعال می‌پذیرد

تلفن

۰۲۱-۷۷۸۲٤۷۹۷

۰۹۱۹۳۰٦٦٤۰۰

روزنامه سراسری بیان

شنبه ۱۵ شهریور ۱۳۹۹ ◆ شماره ۵۹۵

واکنش واعظی به پیشنهاد روسیه برای مذاکره مستقیم ایران و آمریکا؛ بنای مذاکره نداریم

رئیس دفتر رئیس‌جمهور در واکنش به پیشنهاد اخیر وزیر خارجه روسیه مبنی بر آمادگی این کشور برای میانجی‌گیری بین ایران و آمریکا گفت: ما با آمریکایی‌ها بنای مذاکره ندایم و خیلی روشن موضع‌مان را اعلام کردیم.

محمود واعظی رئیس دفتر رئیس‌جمهور در خصوص پیشنهاد سرگئی لاوروف وزیر امور خارجه روسیه مبنی بر ایفای نقش میانجی‌گری بین ایران و آمریکا برای مذاکره مستقیم، گفت: ما با آمریکایی‌ها بنای مذاکره ندایم و ما خیلی روشن موضع‌مان را اعلام کردیم.

وی افزود: ما اعلام کردیم که اگر آمریکایی‌ها به اشتباهات خود پی بردند و فهمیدند که در قبال ایران راه غلطی را از طریق تحریم‌ها پیش رفتند، این را با شهامت اعلام کنند، بگویند ما اشتباه کردیم.

رئیس دفتر رئیس‌جمهور با بیان این مطلب که تنها آقای لاوروف نبوده که این پیشنهاد را داده و کشورهای دیگری نیز تلاش کردند تا برای این مسئله راه حلی پیدا کنند، تصریح کرد: آمریکایی‌ها باید به برجام برگردند و در چارچوب برجام صحبت کنند درغیر اینصورت، هر اقدام دیگری باشد نتیجه نمی‌دهد.

به صدا درآمدن زنگ مرحله دوم انتخابات مجلس یازدهم

مرحله دوم یازدهمین دوره انتخابات مجلس شورای اسلامی در روز ۲۱ شهریور در شرایطی برگزار می‌شود که وزارت کشور پروتکل‌های بهداشتی برای مقابله با بیماری کرونا را به حوزه‌های انتخابیه ابلاغ کرده است.

مرحله دوم انتخابات یازدهمین دوره مجلس شورای اسلامی در ۱۱ حوزه انتخابیه برگزار می شود که این حوزه‌ها شامل ۱- لنجان ۲- بیجار ۳- دهلران، دره شهر، آبدانان و بدره ۴- سمیرم ۵- کرج، اشتهارد و فردیس ۶- اسلام‌آباد غرب و دالاهو ۷- کردکوی، ترکمن، بندر گز و گمیشان ۸- کرمانشاه ۹- اهواز، باوی و حمیدیه ۱۰- زنجان و طارم ۱۱- میانه می شود.

دو نامزدی که در مرحله اول انتخابات بیشترین رای را بدست آورده اما به حد نصاب بیست درصد آرا نرسیدند، در این انتخابات شرکت می کنند. در این مرحله هر نامزدی که بیشترین رای را کسب کند، وارد مجلس شورای اسلامی می شود.

۲۲ نامزد در این انتخابات شرکت می کنند تا ۱۱ منتخب راهی مجلس شوند. بر اساس تقویم زمانی انتخابات، تبلیغات نامزدها از پنجشنبه ۱۳ شهریورماه شروع و یک هفته ادامه می یابد.

ساعت ۸ صبح روز پنجشنبه ۲۰ شهریورماه تبلیغات به پایان می رسد، براساس پروتکل‌های بهداشتی ابلاغی، عمده فعالیت نامزدهای انتخابات در فضای مجازی و شبکه‌های استانی خواهد بود و نامزدها ستاد تبلیغاتی نخواهند داشت. نامزدها می توانند با هماهنگی فرمانداران و بخشداران از ظرفیت هایی که شهرداران و دهیاران در شهرها و روستاها فراهم می کنند برای نصب آثار تبلیغی خود استفاده کنند.

آثار تبلیغاتی نامزدها نباید بیش از ۵۰ در ۷۰ سانتی متر باشد. توزیع اقلام تبلیغاتی که بین مردم دست به دست می شود و باعث ابتلای مردم به ویروس کرونا می گردد ممنوع است و قطعاً جلوگیری خواهد شد. در شعب اخذ رای باید فاصله دو متری رعایت شود. مجریان شعب از قبل غربالگری می شوند. اولویت محل شعب در فضای باز است و شعب از قبل ضدعفونی می شود. رای دهندگان باید فواصل را رعایت کرده و از ماسک استفاده کنند. برگزاری هرگونه تجمع ممنوع است. اگر نامزدی رعایت نکند، از حضور در شبکه تلویزیونی استانی محروم می شود و حتی ممکن است به دستگاه قضایی معرفی شود.

مسئول عالی‌رتبه اسرائیلی: بعد از امارات، عادی‌سازی روابط با بحرین علنی می‌شود

یک مسئول برجسته اسرائیلی پیش‌بینی کرد، بحرین کشور بعدی باشد که بعد از امارات، با اسرائیل به توافق عادی‌سازی روابط دست می‌یابد.

شبکه پخش اسرائیل «کان» از یک مسئول اسرائیلی عالی رتبه نقل کرد که پیش‌بینی می‌شود بحرین در آینده‌ای بسیار نزدیک از عادی سازی رسمی روابط خود با اسرائیل خبر دهد.

این مسئول ادامه داد: برآوردها حکایت از این دارد که بلافاصله بعد از امضای توافق صلح میان اسرائیل و امارات در واشنگتن؛ بحرین به صورت رسمی از عادی‌سازی روابط خود با اسرائیل خبر دهد.

پیش‌بینی می‌شود که در ۱۳ سپتامبر جاری، امضای توافق صلح میان اسرائیل و امارات در کاخ سفید صورت بگیرد.

وی گفت که آمریکا تمایل دارد توافق عادی سازی روابط اسرائیل و امارات تا قبل از سال جدید یهودی که در ۱۸ سپتامبر جاری آغاز می‌شود، امضا گردد.

این مسئول گفت که اسرائیل برای همکاری‌های بیشتر با کشورهای حوزه خلیج فارس به ویژه در زمینه‌های امنیت و تجارت، اهمیت قائل است.

چاووش‌اوغلو: یونان خواهان مذاکره نیست

تهران- مولود چاووش‌اوغلو وزیر امور خارجه ترکیه تاکید کرد که دروغ یونان درباره میانجی‌گری ناتو بین آنکارا و آتن ثابت کرد، این کشور خواهان مذاکره نیست.

به گزارش آناتولی، وزیر امور خارجه ترکیه اعلام کرد که همتای یونانی وی پیشنهاد آنکارا برای مذاکره بدون پیش‌شرط درباره تنش در مدیترانه شرقی را نپذیرفته است.

کریاکس میتسوتاکیس نخست‌وزیر یونان پیشتر اعلام کردکه برای شروع گفت وگو بین آتن با آنکارا ، ترکیه ابتدا باید تهدیداتش علیه یونان را کنار بگذارد.

این مقام ارشد یونانی همچنین رسما خبر داد که یونان از مذاکرات و گفت وگوهای فنی با ترکیه که ناتو میانجی آن شده بود، رسما خارج شد.

اختلافات بین یونان و ترکیه بر سر منابع انرژی در دریای مدیترانه از هفته های گذشته رو به فزونی است؛ ورود فرانسه به این معرکه و پس آن اعزام یک ناو آمریکایی به آبهای مدیترانه باعث شده اوضاع جاری در این منطقه پیچیده تر شود.

درهمین حال « فواد اوکتای» معاون رئیس‌جمهور ترکیه موضع اتحادیه اروپا در قبال فعالیت‌های آنکارا در مدیترانه شرقی را «فاقد صمیمیت» خواند.

وی در این باره گفت: موضع اتحادیه اروپا در قبال فعالیت‌هایی که در فلات قاره‌ای خود در مدیترانه شرقی انجام می‌دهیم غیرصمیمانه است، زیرا از سو به گفتمان فراخوانده می شویم و از سوی دیگر به دنبال طرح‌های دیگری هستند،

بحرین هم مانند عربستان آسمان خود را به روی رژیم صهیونیستی می‌گشاید

دولت بحرین در بیانیه‌ای از موافقت خود با درخواست دولت امارات مبنی بر صدور مجوز عبور از آسمان بحرین برای پروازهای رفت و برگشتی اسرائیل-امارات خبر داد.

به گزارش الجزیره، بحرین هم مانند عربستان مجوز استفاده هواپیماهای رژیم صهیونیستی از حریم هوایی خود را صادر کرد. دولت بحرین پنجشنبه شب در بیانیه‌ای اعلام کرد که با استفاده رژیم صهیونیستی از حریم هوایی بحرین برای رفت و برگشت همه نوع پرواز به امارات موافق است.

در چهارمین روز از نظارت میدانی بر حوزه انتخابیه نمایندگان خوزستان

قالیباف: اشتغال جوانان و تامین آب شرب اصلی‌ترین مطالبات مردم خوزستان است



رئیس مجلس شورای اسلامی تاکید کرد: اشتغال جوانان، تامین آب شرب، کشاورزی و فاضلاب شهری از جمله بیشترین دغدغه‌ها و مطالبات مردم استان خوزستان به شمار می‌رورد که امیدواریم با برنامه‌ریزی صحیح استانی این مسائل برطرف شود.

محمدباقر قالیباف صبح دیروز (جمعه ۱۴ شهریور) در جریان نظارت میدانی بر حوزه‌های انتخابیه استان خوزستان، از شرکت لوله‌سازی اهواز بازدید کرد.

رئیس مجلس شورای اسلامی در رابطه با اهمیت فعالیت شرکت لوله‌سازی اهواز، گفت: در دهه ۷۰ انتقال گاز از طریق لوله‌های ۵۶ اینچی یکی از دغدغه‌های مهم به شمار می‌رفت، اما اکنون شاهد تولید انبوه این لوله‌ها در شرکت لوله‌سازی اهواز هستیم.

اعمال تحریم فرصت مناسبی برای استفاده از ظرفیت دانش بنیان‌ها در حوزه نفت، گاز و انتقال آب ایجاد کرد

وی تصریح کرد: خوشبختانه امروزه شرکت لوله‌سازی اهواز قادر به تولید انواع لوله‌ها به صورت بومی است که این مهم بیانگر بروز خلاقیت و نوآوری به دلیل تحریم‌های یکجانبه است.

قالیباف بیان کرد: هرچند برخی کشورها به دلیل محدودیت‌ها و تحریم‌های اعمال شده علیه ایران، مانع از دسترسی کشورمان به محصولات مرتبط با صنعت نفت، گاز و انتقال آب شده‌اند اما این محدودیت‌ها موجب به وجود آمدن فرصت مناسبی برای شرکت‌های دانش بنیان داخلی و بروز ظرفیت‌های بومی در تولید محصولات این حوزه شده است.

لوله‌سازی اهواز در جنگ اقتصادی نقش مهمی در انتقال نفت و گاز به نقاط مختلف کشور ایفا می‌کند

رئیس قوه مقننه کشورمان گفت: در دوران جنگ تحمیلی شرکت لوله‌سازی اهواز توانست در عملیات والفجر ۸ روی رودخانه‌های بهمنشیر و اروند پل مناسبی را در کمترین زمان ایجاد کند و امروز نیز در جنگ اقتصادی توانسته نقش مهمی را برای انتقال نفت و گاز به نقاط مختلف کشور ایفا کند.

وی با یادآوری اینکه در گذشته این شرکت دچار مشکلات مالی و ورشکستگی شد، اما با مدیریت صحیح مسئولان استانی دوباره فعال شده است، تصریح کرد: ما نیز در مجلس تلاش خواهیم کرد این حرکت پایدار بماند.

قالیباف در رابطه با برآیند نظارت میدانی بر حوزه‌های انتخابیه خوزستان، گفت: بنا نیست تصمیم جدیدی گرفته شود، بلکه تصمیمات قبلی را برای به ثمر رسیدن پیگیری خواهیم کرد تا مشکلات سر راه آنها حل و فصل شود.

رئیس مجلس شورای اسلامی با بیان اینکه هرچند امکانات زیادی در استان خوزستان وجود دارد، اما به دلایل مختلف مردم از این امکانات به طور مناسب برخوردار نیستند، افزود: در نظارت‌های میدانی بر شهرستان‌های استان، اشتغال جوانان، تامین آب شرب، کشاورزی و فاضلاب شهری از جمله بیشترین دغدغه‌ها و مطالبات مردم به شمار می‌رفت که امیدواریم با برنامه‌ریزی صحیح استانی این مسائل برطرف شود.

بر اساس این گزارش مدیرعامل شرکت لوله‌سازی اهواز درباره فعالیت‌های این مجموعه تولیدی در دوران اعمال تحریم‌های ظالمانه و یکجانبه آمریکا، گفت: این شرکت توانسته با ایفای نقش در پروژه گوره به جاسک از خروج ۳۰۰ میلیون یورو ارز از کشور جلوگیری کند.

وی با بیان اینکه تاکنون ۵۰۰ کیلومتر از ۱۱۰۰ کیلومتر لوله مورد نیاز پروژه یاد شده از سوی شرکت لوله‌سازی اهواز تامین شده و مابقی نیز در مدت زمان معین به پروژه تحویل خواهد شد، تصریح کرد: در حال حاضر با فعال شدن شرکت لوله‌سازی اهواز ۲ هزار شغل مستقیم و ۵ هزار شغل غیرمستقیم ایجاد شده است.

گفت‌وگوی صمیمانه رئیس مجلس با کارگران لوله‌سازی اهواز براساس این گزارش در حاشیه بازدید رئیس مجلس شورای اسلامی از شرکت لوله‌سازی اهواز، برخی از کارگران این واحد تولیدی با قالیباف دیدار صمیمانه و چهره به چهره داشتند.

این کارگران در این دیدار از دغدغه‌های خود در راستای عدم اجرای صحیح طرح همسان‌سازی حقوق در شرکت لوله‌سازی اهواز گلایه کردند که پس از اظهارات رئیس مجلس در این رابطه، مقرر شد مسئولان مربوطه تلاش کنند تا این مشکلات حل شود.

شرکت لوله‌سازی اهواز در سال ۱۳۴۶ با استفاده از ماشین‌آلات مدرن، تجهیزات پیشرفته و بکارگیری نیروی انسانی متخصص در راستای تولید لوله‌های فولادی جهت صنایع نفت، گاز، پتروشیمی و آب تاسیس شد. لوله‌های تولیدی این شرکت شامل انواع لوله‌های فولادی، جوش مستقیم به روش □□□ از سایز ۶ تا ۲۴ اینچ، □□□□ از سایز ۲۴ تا ۵۶ اینچ و □□□□ از سایز ۲۴ تا ۱۰۰ اینچ و تولید لوله‌های استراتژیک جداره چاه از سایز ۱۳ تا ۳۰ اینچ است.

شرکت لوله‌سازی اهواز طی نیم قرن فعالیت در راستای اجرای پروژه‌های ملی و آبادانی ایران اسلامی با شرکت‌های مختلفی از جمله شرکت ملی گاز ایران و شرکت ملی نفت ایران همکاری داشته است.

همکاری با آژانس در چارچوب امنیت ملی برای مهار آمریکا ضروریست

یک کارشناس مسائل بین الملل با بیان این که تحولات اخیر در شورای امنیت و همچنین کمیسیون مشترک برجام نشان می دهد همه مخالف یکجانبه گرایی آمریکا هستند گفت: هدف ایران مقابله با سیاست های یکجانبه گرایی و تحریم های ناجوانمردانه آمریکاست.

حسن بهشتی پور در خصوص نشست اخیر کمیسیون مشترک برجام و بیانیه‌ای که از سوی اعضای شرکت کننده منتشر شد گفت: بیانیه‌ای که پس از پایان این نشست به ریاست هلگا اشمیت صادر شده مشخص می کند همه اعضا به اتفاق آرا مخالف یک جانبه گرایی آمریکا و سیاست‌های آن در برجام هستند.

وی تصریح کرد: تحولات چند هفته اخیر نشان می‌دهد آمریکایی‌ها اگر چه از نظر مالی و اقتصادی توانستند اراده خود را تحمیل کنند و عملا جمهوری اسلامی ایران را تحریم کردند اما از نظر سیاسی و دیپلماتیک موفقیتی به دست نیاوردند و عدم مخالفت با پیش نویس قطعنامه آمریکا برای تحریم تسلیحاتی ایران، همچنین مخالفت ۱۳ کشور با درخواست آمریکا برای از سر گیری مکانیزم ماشه و همچنین خروجی نشست کمیسیون مشترک برجام نشان می دهد که همه می‌خواهند در مقابل یکجانبه گرایی آمریکا بایستند.

این کارشناس مسائل بین الملل خاطر نشان کرد: آمریکا در بخش سیاسی و دیپلماتیک نتوانست سیاست خود را دیکته کند و شکست خورد. در واقع محاسبات آمریکایی ها درست نبود و آنها اشتباه بزرگی مرتکب شده و با شکست مفتضحانه‌ای رو به رو شدند.

بهشتی پور درباره این که در چنین شرایطی سیاست خارجی ایران باید چگونه عمل کند، گفت: سیاست خارجی یک کشور باید به صورت یکپارچه پیش برود و نباید دچار چالش‌های درونی و اختلافات جناحی شود، سیاست خارجی یک کشور در صورتی موفق است که یکپارچه در داخل مورد حمایت قرار گیرد البته همه می‌داند سیاست خارجی در ایران توسط مجموعه نظام تعیین می‌شود نه صرفا دولت و وزارت خارجه و دولت مجری برنامه‌های سیاست خارجی هستند.

وی در ادامه خاطر نشان کرد: یکی دیگر از اقداماتی که ایران می‌تواند انجام دهد ادامه دادن همکاری خود با آژانس بین المللی انرژی اتمی است. ضمن این که در حال حاضر راهکارهای جدیدی هم پیدا شده و ما باید ضمن حفظ امنیت و استقلال همکاری خود را ادامه دهیم تا بهانه‌ها از طرف‌های دیگر گرفته شود.

این کارشناس مسائل بین الملل همچنین اظهار کرد: ایران باید فعالیت‌های دیپلماتیک خود را با اعضای دایم و غیر دایم شورای امنیت ادامه دهد تا بتواند مواضع خود را به طور مستمر تبیین کنند.

وی در پایان یادآور شد: از سوی دیگر رسانه‌های ما هم باید مواضع کشورمان را برای افکار عمومی دنیا تشریح و تبیین کنند که هدف ایران ساخت بمب اتم نیست هدفش مقابله با سیاست‌های یکجانبه گرایی آمریکا است.

قاضی زاده:

ورود مجلس به قرارداد ویلموتس به معنای دخالت در کار فدراسیون فوتبال نیست

یک عضو فراکسیون ورزش مجلس شورای اسلامی تأکید کرد که ورود مجلس و قوه قضاییه به قرارداد ویلموتس سرمربی سابق تیم فوتبال ایران به معنای دخالت در کار فدراسیون فوتبال نیست.

احسان قاضی‌زاده با اشاره به ورود مجلس و قوه قضاییه به قرارداد ویلموتس سرمربی تیم ملی فوتبال ایران گفت: درباره قرارداد ویلموتس روند رسیدگی در مجلس و دستگاه قضایی طی شده است که قطعا این رسیدگی‌ها در مجلس ادامه‌دار خواهد بود. از بُعد نظارتی معتقدیم تخلفات عدیده‌ای در قرارداد رخ داده است.

وی افزود: قرارداد منعقد شده با ویلموتس قرارداد بدی بوده که در آن منافع مردم نادیده گرفته شده و به آن خسارت زده شده است. ما به عنوان منتخبان مردم که مشروعیت خود را از آرای آن‌ها داریم وظیفه دفاع از حقوق مردم را داشته و با همین نگاه رسیدگی به موضوع قرارداد سرمربی سابق تیم فوتبال ادامه پیدا خواهد کرد.

این نماینده مجلس با اشاره به جلسه شنبه هفته آینده کمیسیون اصل ۹۰ برای پیگیری موضوع قرارداد ویلموتس گفت: جمعی از افراد مرتبط روز شنبه هفته آینده برای حضور در جلسه کمیسیون اصل ۹۰ دعوت شده تا موضوع در مجلس پیگیری شود. امیدواریم دستگاه قضایی هم محکم این موضوع را مورد پیگیری قرار دهد. ما در بررسی‌های خود به دنبال این هستیم که بر چه اساس و فرمتی چنین قراردادی با ویلموتس منعقد شده است. این‌ها همه فارغ از رأیی است که فیفا درباره پرداخت غرامت برای ایران صادر کرده است.

قاضی‌زاده با اشاره به برخورد کشورهای دیگر با تخلفات رخ داده در فدراسیون‌های فوتبال‌شان گفت: در فدراسیون‌های مختلف جهان حداقل در یک سال گذشته شاهد برخوردهایی به دلیل مبارزه با فساد و پولشویی، سوءاستفاده، تبانی و موضوعات مرتبط با مسائل مالی و حتی اعمال منافی عفت بودیم. نمونه آن را می‌توان در دو فدراسیون فوتبال عراق و افغانستان دید که سیستم‌های قضایی و نظارتی آن‌ها با دو رئیس فدراسیون برخورد قاطع داشتند. در کشورهای اروپایی توسط مقامات قضایی اعلام جرم صورت گرفته و پلیس و مقامات انتظامی نیز ورودهای زیادی به موارد مختلف به دلیل وقوع جرایم رخ داده داشته‌اند. در هیچ کدام از این اتفاقات موضوع به معنای دخالت در تصمیمات فوتبالی تعبیر نشده است. در کشور ما هم بررسی پرونده ویلموتس به معنای دخالت در تصمیمات فوتبالی نیست که مثلا چه کسی رئیس فدراسیون فوتبال می‌شود و چه کسی قرار است چه سمتی داشته باشد. ما در تصمیمات فوتبالی دخالت نداریم بلکه ماهیت کار ما فسادزایی پیرامون قرارداد ویلموتس است.

وی افزود: این رویکرد می‌تواند در موضوعات مختلف به خصوص در حوزه تخلفات مالی مطرح شود؛ چرا که قرارداد منعقد شده ذیل نام جمهوری اسلامی ایران بوده و بر اساس قوانین کشور این حق برای نهادهای نظارتی برای ورود به این پرونده وجود دارد. البته که طبق نامه رسمی فیفا اطلاعاتی از داخل ایران به آن‌ها داده شده که منجر به مکاتبه فیفا درباره ورود به پرونده ویلموتس شده است. این اطلاعات را به صورت غلط و دروغ منتقل کردند لذا باید فدراسیون فوتبال پاسخ دقیق، متقن و قانع‌کننده‌ای به فیفا درباره بررسی‌های صورت گرفته ارائه کند و یادآور شود که این اتفاق در سایر کشورهای دنیا هم رخ می‌دهد.

این عضو فراکسیون ورزش تأکید کرد: اعضای هیأت رئیسه فدراسیون فوتبال در دایره اتهام قرار گرفتند. پس پذیرفته نیست که آن‌ها بخواهند خود را مبرا کرده و یا از پاسخگویی در مراجع نظارتی فرار کنند و همچنین بخواهند شرایطی را ایجاد کرده که فوتبال کشور را با تابو تعلیق مواجه کنند؛ لذا قطعا این نوع اقدامات نه تنها به شرایط آن‌ها کمک نمی‌کند بلکه باب پیگیری‌ها و پرونده‌های جدیدی را باز می‌کند. امیدواریم در یک فضای عقلانی و منطقی و در دوره‌ای که حضور دارند بتوانند آنچنان مدیریتی داشته باشند که اقدامات‌شان ضربه به آینده جوانان نزند.

وی درباره اینکه چه کسی اطلاعات غلط را در اختیار فیفا قرار داده است گفت: این باید توسط دستگاه‌های امنیتی و نظارتی مورد پیگیری قرار گیرد ما هم در این باره ورود می‌کنیم تا مشخص شود منتقل کنندگان اطلاعات غلط و بدون تبیین و ناصواب چه افرادی هستند که اطلاعات نادرستی را منتقل کردند.

وی در جمع‌بندی اظهار کرد: در همه جای دنیا دستگاه قضایی مستقل از دولت‌ها و پارلمان‌ها هم به عنوان منتخب مردم کاری به دولت‌ها نداشته و نقش نظارتی را در همه امور و مسائل دنبال می‌کند؛ پس اینکه مجلس و قوه قضاییه به پرونده ویلموتس ورود کرده است هیچ ارتباطی با دخالت دولت در کار فدراسیون فوتبال ندارد. دخالت زمانی است که ما در تصمیمات و انتصابات فدراسیون ورود کرده باشیم که مجلس و قوه قضاییه هیچ گاه دخالتی در تصمیمات و انتصابات فدراسیون نداشته، ندارد و نخواهد داشت؛ لذا مجددا تأکید می‌کنم که ورود مجلس و قوه قضاییه به پرونده ویلموتس به معنای دخالت در کار فدراسیون فوتبال نیست و ما رسیدگی‌هایمان را ادامه خواهیم داد.

محبوبیت سوگا در ژاپن افزایش یافت/ ۹ سپتامبر زمان رقابت کاندیداهای نخست وزیری

دبیر کابینه ژاپن اکنون در حالی به محبوب‌ترین کاندیدا برای پست نخست وزیری این کشور بدل شده که کاندیداها قرار است رقابت در این پست را ۹ سپتامبر (۱۹ شهریور) آغاز کنند.

به گزارش خبرگزاری رویترز، بر اساس نظرسنجی (جمعه) روزنامه آساهی، یوشیهیده سوگا، دبیر کابینه ژاپن (سخنگوی کابینه) پس از ورود به رقابت حزب حاکم لیبرال دموکرات این کشور به منظور تصدی پست نخست وزیری، اکنون از محبوبیت زیادی برخوردار است.

این نظرسنجی مشخص کرد که افزایش حمایت‌ها از سوگا پس از تضمین پشتیبانی از سوی بخش‌های مختلف حزب حاکم از وی در پی استعفای شینزو آبه از سمت نخست وزیری به دلیل شرایط سلامتش به وجود آمده است.

بر این اساس، سوگا ۳۸ درصد محبوبیت را در نظرسنجی دارد در حالیکه شیگرو ایشیبا، وزیر دفاع سابق ۲۵ درصد و فومیو کیشیدا، رئیس حزب حاکم تنها پنج درصد محبوبیت دارند.

در ژوئن سال جاری میلادی و در نظرسنجی همین روزنامه، ایشیبا موفق شده بود تا ۳۱ درصد آرای شرکت کنندگان را داشته باشد در حالیکه میزان محبوبیت سوگا تنها سه درصد بود.

سوگا روز چهارشنبه گفته بود که تصمیم گرفته برای رهبری حزب حاکم کاندید شود تا از خلاء سیاسی در دوران پاندمی کرونا جلوگیری کند.

انتخابات برای تعیین رهبری حزب حاکم و پست نخست وزیری ۱۴ سپتامبر با رای قانونگذاران حزب و نمایندگان منطقه‌ای آن برگزار می‌شود و چون حزب حاکم اکثریت را در پارلمان ژاپن دارد، رهبری آن، نخست وزیر ژاپن می‌شود.

کاندیداها روز هشتم سپتامبر نشست خبری مشترکی خواهند داشت.

لوکاشنکو روسای امنیتی بلاروس را تغییر داد

رئیس جمهوری بلاروس در اقدامی با هدف تقویت موضع خود پس از چندین هفته اعتراضات گسترده و اعتصاب‌ها، چند تن از وفاداران تندروی خود را در سمت‌های ارشد منصوب کرد که شامل روسای امنیتی می‌شود.

به گزارش خبرگزاری رویترز، الکساندر لوکاشنکو، رئیس جمهوری بلاروس با ایوان ترتل، رئیس جدید سرویس امنیت این کشور، والری واکولچیک، رئیس جدید شورای امنیت و واسیلی گراسیموف، سرپرست جدید کمیته کنترل دولتی دیدار کرد.

لوکاشنکو که با بزرگترین اعتصاب‌ها و اعتراضات در طول ۲۶ سال فعالیتش به عنوان رئیس جمهوری بلاروس روبرو شده، در اقدامی برای مقابله با این اعتراضات سراسری، روسای امنیت کشور را تغییر داد.

وی که مکررا گفته این آشوب‌ها در کشور با مداخله خارجی صورت گرفته، پیش از گفتگو با میخائیل میشوستین، نخست وزیر روسیه و هیاتی از دولت مسکو، گفت: همسایگان ما تمایل دارند تا سقوط بلاروس را ببینند.

انتصاب حلقه‌ای از وفاداران در سمت‌های ارشد امنیتی از سوی لوکاشنکو به ویژه آنهایی که در سرکوب مخالفان یاری‌اش کردند، برای وی که تلاش کرده تا اعتراضات را سرکوب کند، بسیار حیاتی است.

بحران سیاسی در بلاروس پس از انتخابات ریاست جمهوری ۹ اوت و پیروزی مجدد لوکاشنکو آغاز شد که به گفته مخالفان اپوزیسیون با تقلب همراه بود.

رهبر اپوزیسیون نتایج را قبول نکرد و از مردم و هوادارانش خواست تا به خیابان‌ها آمده و نتایج را به چالش بکشند و خواستار استعفای لوکاشنکو شوند؛ سوتلانا تیخانوفسکایا بعد به لیتوانی گریخت.

نمکی: اگر نظام سلامت فرو ریخت، اقتصادی برپا نخواهد ماند

وزیر بهداشت، درمان و آموزش پزشکی در اینستاگرام خود نوشت: بزرگان اقتصاد یادتان نرود که در این بلوا اگر نظام سلامت فرو ریخت، اگر تاب‌آوری خدمت‌گزاران این عرصه از دست رفت، اگر دارو و تجهیزات نبود، اقتصادی برپا نخواهد ماند.

به گزارش خبرنگار سلامت، سعید نمکی روز جمعه در حساب اینستاگرام خود نوشت: دیروز آمار تاثیر کرونا بر اقتصاد کشورها را مرور می‌کردم. با بلندپروازی خود را با یکی از کهن‌ترین اقتصادها و صاحب مستحکم‌تری زیرساخت‌های بهداشت و درمان اروپا یعنی کشور بریتانیا مقایسه نمودم. اقتصاد آنها ۲۵ درصد و اقتصاد کشور عزیزمان ۵/۳ درصد کوچک شده بود. احساس غرور کردم، بر خود بالیدم که در اوج تحریم‌های ظالمانه که همه منتظر فروپاشی ما بودند اینگونه از سهمگین‌ترین بلای قرن در مسابقه‌ای نابرابر همچون ققنوس از خاکستر خویش سر برآوردیم. لطف الهی، دعای خانواده شهدا و مردمی که با دل‌های سرشار از ایمان و تلاش شبانه‌روزی همگان افتخارآفرین شد.

وی ادامه داد: یادمان نرود که در همه‌گیری بیماری‌های عفونی چرخ‌های صنعت و تولید در همه عرصه‌ها آن زمان می‌چرخد که کارگر و کشاورز و تاجر و کاسب و فعال اقتصادی اولاً بیمار نباشند و ثانیاً هراس از ابتلا به بیماری و تشویش از فقدان مراقبت‌های مورد نیاز خانه نشین‌شان نکند. در و دیوار و ماشین‌آلات بدون نیروی انسانی سالم گچ و سیمان و آهن پاره‌ای بیش نیست.

نمکی افزود: فراموش نکنیم که چگونه با هجمه موج اول بیماری نظام سلامت با تکیه بر همت، غیرت و ایثار همه دست‌اندرکارانش ایثارگرانه به میدان آمدند و نگذاشتند برخلاف کشور انگلیس که بیمارانش در پارک و خیابان ماندند، حتی یک بیمار در پشت در بیمارستانی سرگردان شود و مرگ و میرمان با همه ی کاستی ها با آنها قابل قیاس نبود. در روزهایی که خود سپر و حفاظ مراقب کم داشتند دل به آتش زدند و بیماری را مهار کردند. مبتلا و شهید شدند، ولی به مردم کشورشان ایمان و اعتقاد بخشیدند و سپس شیونامه نوشتند که چگونه به کار بازگردیم، بکاریم، درو کنیم، تولید کنیم و چرخ‌های صنعت را بچرخانیم و پیام دادند که باز هم در کنارتان هستیم، نهراسید.

وزیر بهداشت نوشت: در لباس‌های غیرقابل تحمل شبانه‌روز با سیلاب عرق می‌کوشیم تا شما با خیال راحت و کمال سلامت در تاب‌آوری سرزمین‌مان در مقابل آنان که بر ما ظلم تحریم را روا داشتند بایستید. ما در زیر بار سنگین پژمرده و مچاله می‌شویم تا ایران شاداب و سرافراز در عرصه جهانی بدرخشد، ولی مغفول نماند که تخت‌های‌مان کمتر، به دلیل تحریم‌ها تهیه دارو، تجهیزات و لوازم حفاظتی بسیار سخت‌تر، تعداد پزشک و پرستارمان هم از کشور انگلیس کمتر بود. فراموش نکنیم که دولت انگلیس فقط برای بخش سلامت بیش از ۲۲ میلیارد دلار هزینه کرد و ما پس از حدود ۷ ماه از یک میلیارد دلار تخصیصی کمتر از ۳۰ درصد را گرفته‌ایم.

روزنامه سراسری
بیان ما

خدمات منطقه ۶ شهرداری تهران «غیرحضوری» می‌شود

در راستای اجرای برنامه «تهران هوشمند»، منطقه ٦شهرداری تهران به عنوان پایلوت طرح "منطقه غیرحضوری" شهرداری انتخاب و برنامه‌ریزی‌هایی لازم برای عملیاتی کردن آن انجام شد.
به گزارش بیان ملی به نقل از روابط عمومی سازمان فناوری اطلاعات و ارتباطات شهرداری تهران، در نشستی با حضور تورج فرهادی شهردار منطقه ٦ و مدیرعامل سازمان فاوا ، ابعاد مختلف این طرح و همچنین پهنه بندی هوشمند شهری بررسی شد.
به گفته مدیرعامل سازمان فاوای شهرداری تهران، در گام اول این مسیر، شهروندان به طور تدریجی قادر خواهند بود نزدیک به ۸۰ درصد از سرویس‌های شهری را بدون نیاز به مراجعه حضوری به شهرداری‌ها و با استفاده از درگاه‌های الکترونیک و میز خدمت و دفاتر خدمات الکترونیک شهر دریافت نمایند.با هدف اجرای این طرح، کارگروهی متشکل از نمایندگان دو مرکز و با اولویت دو حوزه درآمد و شهرسازی به پیگیری اجرای این طرح خواهند پرداخت.همچنین موضوع تصمیم گیری در خصوص پهنه بندی هوشمند شهری، محور دیگر این جلسه بود که پس از تبادل نظرهای صورت گرفته، ناحیه یک منطقه ٦به عنوان پهنه هوشمند شهری به صورت آزمایشی انتخاب و پروژه‌هایی برای عملیاتی شدن مشخص و معرفی شد.

شنبه ۱۵ شهریور ۱۳۹۹ ◆ شماره ۵۹۵

کمبود نیرو و ماشین آلات در طرح تفکیک زباله باید رفع شود



رئیس کمیته محیط زیست و خدمات شهری شورای شهر تهران تاکید کرد: باید الگوهای رفتاری و سناریوهای مختلف در ارتباط و تعامل با شهروندان در مناطق مختلف طراحی و اجرا کرد چراکه یک نسخه واحد نمی‌تواند به اجرای طرح کاپ کمک کند.
به گزارش بیان ملی، سید آرش حسینی میلانی در نشست هماهنگی اجرای طرح کاپ در منطقه ٦ گفت: کاپ یک طرح اجتماعی است چرا که به صورت مویرگی با کوچکترین سطح تقسیم‌بندی اجتماعی یعنی خانوارها در ارتباط است و درصدد آن است که رفتار مسئولانه محیط زیستی را شکل دهد.
وی با بیان اینکه اجرای طرح کاپ پیچیدگی‌های خاصی دارد و نیازمند حمایت عمومی است، اظهار داشت: باید نظرات افکارعمومی و شهروندان براساس برنامه منسجمی از طریق نظرسنجی اخذ و در مراحل مختلف اجرا مدنظر قرار گیرد. البته در ابتدای اجرای طرح کاپ، این کار انجام شده اما لازم است نظرسنجی‌هایی در فواصل مختلف صورت گیرد تا بازخورد مناسبی از اثر بخشی طرح داشته باشیم.این عضو شورای شهر با تاکید بر ضرورت پذیرش اجتماعی تصریح کرد: بازخوردهای اجتماعی و نظرات شهروندان باید به صورت مرتب مورد بررسی و تحلیل قرار گیرد و براساس آن، اقدامات مربوطه مورد اصلاح یا تقویت قرار گیرد.
حسینی میلانی ادامه داد: در بحث مشوق‌ها، این موضوع باید تا پیش از موعد تصویب نرخ بهای خدمات پسماند نهایی شود تا شهرک‌ها یا مناطقی که این طرح در آنها اجرا می‌شود، از تخفیف ۲۵ درصدی برخوردار شوند و اهالی این مناطق، بازخورد طرح کاپ را دیده و متوجه مزیت‌های آن شوند.
وی با تاکید بر ارتقای کیفیت جمع‌آوری پسماند در واحدهای پایلوت خاطرنشان کرد: کمبود نیروی انسانی آموزشگر یا ماشین‌آلات در طرح کاپ باید رفع شود. در واقع باید تلاش کنیم این مسائل مانع از پیشبرد اجرای طرح کاپ نشوند.رئیس کمیته محیط زیست و خدمات شهری شورای شهر با بیان اینکه مناطقی که طرح کاپ را به صورت پایلوت و آزمایشی اجرا می‌کنند، نقش پیشاهنگی را برعهده دارند، ابراز داشت: اگر شهروندانی که طرح کاپ در مناطق آنها اجرا می‌شود، از این طرح رضایت داشته باشند، این موضوع می‌تواند بازتاب مثبت ایجاد کرده و در افزایش سرمایه اجتماعی برای اجرای هر چه بهتر طرح کاپ موثر باشد.
حسینی میلانی با تاکید بر ضرورت آموزش به شهروندان بیان کرد: رسیدگی به مسائل آموزشگران و ایجاد انگیزش در آنها مهم است چراکه آنها با شهروندان و گروه‌های اجتماعی در ارتباط بوده و در خط مقدم اجرای طرح کاپ هستند.وی با بیان اینکه دو اپلیکیشنی که در حوزه جمع‌آوری زباله فعال هستند، با طرح کاپ مرتبط شوند و عملکردها سنجیده شود، یادآور شد: بروشورها و چک لیست‌های اجرای طرح کاپ حتما باید به صورت استاندارد و جامع تهیه شود و براساس بازخوردهای اجتماعی، شورایاری‌ها، هیات مدیره شهرک‌ها و... این چک لیست‌ها در تعامل دوطرفه تصحیح و تکمیل شوند.
عضو هیات رئیسه شورای شهر تهران با اشاره به تفاوت بافت جمعیتی مناطق و محلات مختلف عنوان کرد: بافت جمعیتی برخی محلات، سالخورده است. بر این اساس، در طرح کاپ نیز شرایط تحویل مخازن از منازل افراد سالمند باید متناسب با شرایط آنها باشد و در این زمینه ضروری است با کمک شورایاری ها همیاری و همراهی لازم در سطح محله و شهرک‌ها را ایجاد کرد.
حسینی میلانی افزود: باید الگوهای رفتاری و سناریوهای مختلف در ارتباط و تعامل با شهروندان در مناطق مختلف طراحی و اجرا کرد چراکه یک نسخه واحد نمی‌تواند به اجرای طرح کاپ کمک کند.
طرح کاپ باید به رویه تبدیل شود
مجتبی یزدانی، معاون خدمات شهری شهرداری تهران هم در این نشست گفت: اجرای موفقیت‌آمیز پایلوت طرح کاپ در اجرای نهایی آن هم موثر است. ضروریست که این طرح جا افتاده و به یک رویه تبدیل شود تا با تغییرات مدیریتی، شاهد تغییر ریل‌گذاری انجام شده در حوزه پسماند نباشیم.وی با تاکید بر تعامل و ارتباط بیشتر با مردم اظهار داشت: تفاهماتی با صداوسیما و رسانه‌های مختلف برای تعامل با مردم و آموزش شهروندان انجام شده است. از سوی دیگر، نباید به اقداماتی نظیر ساخت کلیپ بسنده شود و رفتن میان مردم و گفت‌وگوی مستقیم با آنها اثرات اجتماعی مثبت بیشتری دارد.
معاون شهردار تهران با تائید نظر حسینی میلانی مبنی بر ضرورت انجام نظرسنجی به صورت منظم از مردم برای اخذ نظرات آنها برای اجرای طرح کاپ تصریح کرد: سازمان مدیریت پسماند و همچنین شهرداری‌های مناطق در تعامل با شورایاری‌ها باید محورهای این نظرسنجی را تهیه کنند و اجرای آن می‌تواند از طریق دستگاه‌هایی نظیر مرکز مطالعات انجام شود.یزدانی بر استفاده از ظرفیت‌های دانشکده‌های محیط زیست، سازمان‌های مردم‌نهاد و شورایاری‌ها برای آموزش شهروندان تاکید کرد.
تقسیم‌بندی پسماند به خشک و تر غلط است
هایده شیرزادی، فعال محیط زیستی و مشاور سازمان مدیریت پسماند در اجرای طرح کاپ با تاکید بر انجام مطالعات دقیق پیش از اجرای هر طرحی ابراز داشت: پسماند خشک و تر اصطلاح غلطی است که متاسفانه در کشور ما رایج شده است در حالی که باید زباله‌ها را باید به پسماند ارزشمند و سایر تقسیم‌بندی کرد.
وی با تاکید بر ضرورت آموزش شهروندی بیان کرد: مسئله اصلی مسئولیت‌پذیری اجتماعی است که براساس آن، شهروندان باید نسبت به پسماند و زباله‌ای که تولید می‌کنند، احساس مسئولیت کنند. باید مسائل فرهنگی، اجتماعی در قبال پسماند را از نظر مسئولیت اجتماعی به شهروندان آموزش داد.این فعال محیط زیستی افزود: باید به شهروندان توضیح داد که برای جمع‌آوری پسماند هم‌اکنون چه مقدار هزینه می‌شود و ارزش اقتصادی زباله به چه میزان است تا براین اساس، همه شهروندان نسبت به ساماندهی پسماند تهران احساس تکلیف کنند.
شیرزادی از شورای شهر تهران درخواست کرد تا با تصویب مصوبه‌ای در مورد پسماند مانع از آن شود که تغییرات مدیریتی در آینده مانع از تداوم اجرای طرح کاپ شود.

کرونا هنوز دارو و درمان قطعی ندارد



معاون ستاد فرماندهی مقابله با کرونا در کلانشهر تهران ضمن هشدار نسبت به تبعات اظهار نظرهای غیر مستند و غیرکارشناسی در حوزه دارو و درمان و واکسن کرونا، بر ضرورت تدوین دستورالعمل و پروتکل‌های ویژه در این رابطه تاکید کرد.
دکتر علی ماهر با اشاره به اظهار نظرهای غیرعلمی، غیر کارشناسی و ثابت نشده در خصوص داروها و واکسن کرونا در برخی رسانه‌ها و فضای مجازی، اظهار کرد: عدم کنترل و مدیریت این فضا تبعات خطرناکی به دنبال دارد، لذا باید ضوابطی از سوی ستاد ملی کرونا و مراجع ذیصلاح برای برخورد با این اظهارات غیرمستند تدوین و ابلاغ شود.
وی با بیان اینکه تا کنون دهها پروتکل و دستورالعمل درمانی در رابطه با بیماری کووید ۱۹ تدوین شده و تا به امروز چندین بار بازنگری شده، عنوان کرد: طبیعتاً ستاد کرونا هر روش درمانی و دارویی خارج از این پروتکل را تا زمان تایید از سوی وزارت بهداشت مردود می داند.وی با تاکید بر اینکه کلیه داروها پس از طی مرحله کارآزمایی بالینی و بعد از تایید اثربخشی وارد پروتکل‌های درمانی می‌شوند، اظهار کرد: لذا افراد باید در چارچوب پروتکل‌های مصوب و ابلاغ شده از سوی معاونت درمان وزارت بهداشت اظهار نظر کنند.
ماهر با اشاره به حساسیت موضوعات مرتبط با علوم پزشکی و تاثیر مستقیم آن بر سلامت افراد جامعه، تاکید کرد: با توجه به حساسیت موضوع، کلیه کشورها محدودیت‌های شدید و مجازات سنگینی برای این مساله اعمال می‌کنند، لذا اظهار نظر در حوزه پزشکی، دارو و درمان و کلیه موضوعاتی که با سلامت افراد جامعه سر و کار دارد باید با مجوز وزارت بهداشت و مرکز کنترل بیماری‌ها و در کل مراجع و منابع معتبر سلامت در کشورهای مختلف باشد.وی با اشاره به ضرورت ارتباط و هماهنگی رسانه‌ها از جمله صدا و سیما با وزارت بهداشت و ستادهای کرونا در سراسر کشور در زمینه انتشار اخبار و دعوت از کارشناسان برای اظهارنظر در این حوزه، عنوان کرد: با برقراری این ارتباطات کنترل فضای رسانه ای و اخبار حوزه سلامت کار سختی نیست؛ به عبارت دیگر صدا و سیما و یا سایر رسانه‌ها می‌توانند به راحتی با استعلام از وزارت بهداشت از افراد کارشناس، متخصص و صاحب نظر و صاحب صلاحیت دعوت به عمل آورند؛ چراکه هر اظهار نظری در این حوزه با سلامت افراد جامعه ارتباط مستقیم دارد و لذا کنترل و نظارت بر این فضا ضروری است.
وی ادامه داد: در وزارت بهداشت کمیسیونی برای احراز صلاحیت افراد جهت شروع طبابت و فعالیت‌های پزشکی وجود داشته که استعلام بارکد افراد صاحب صلاحیت از این طریق به راحتی امکان‌پذیر است. ماهر در خصوص برخورد با افرادی که بدون تخصص و دانش کافی در حوزه پزشکی و سلامت اظهار نظر می‌کنند، عنوان کرد: متاسفانه اظهار نظرهای غیرکارشناسی در حوزه دارو و درمان کرونا این اواخر بسیار شایع شده که عدم کنترل و نظارت این فضا تبعات جبران ناپذیری به دنبال خواهد داشت. اظهارات ضد و نقیض و غیر کارشناسی در این حوزه علاوه بر گمراهی افراد جامعه باعث سردرگمی سیاستگذاران و مسوولان شده و همچنین بستر و زمینه سوءاستفاده را برای کلاهبرداران فراهم می‌کند.
وی با تاکید بر ضرورت تدوین پروتکل و دستورالعمل‌های ویژه برای کنترل و مدیریت این فضا، اظهار کرد: همچنین افرادی که در این زمینه بدون تخصص و دانش کافی صحبت کرده و باعث تشویش اذهان می‌شوند باید به وزارت بهداشت و متولیان حوزه پاسخگو باشند و باید با اینگونه رفتارها قانونا برخورد شود؛ چراکه این مسئله علاوه بر ایجاد اعتماد به نفس کاذب برای افراد، سلامت جامعه را در معرض خطر جدی قرار می‌دهد.معاون ستاد فرماندهی مقابله با کرونا در استان تهران با بیان اینکه طبیعتاً وزارت بهداشت و سازمان جهانی بهداشت معتبرترین منابع برای پیگیری اخبار حوزه سلامت هستند، تاکید کرد: افراد می‌توانند اطلاعات خود را از این دو سازمان و رسانه‌های مجاز دنبال کنند.
ماهر در خاتمه با تاکید بر اینکه هنوز دارو و درمان قطعی برای کووید ۱۹ شناسایی نشده، عنوان کرد: درمان‌های فعلی همه حمایتی و در جهت کاهش آسیب‌های ناشی از بیماری در مبتلایان است؛ لذا در این رابطه باید بحث پیشگیری در اولویت باشد که این مهم نیز از طریق سه گانه شست و شوی مکرر دست‌ها، پوشش ماسک و رعایت فاصله‌ها گذاری‌های فیزیکی محقق می‌شود.

تاثیر سفرهای اخیر در روند "کرونا" در کشور

معاون کل وزارت بهداشت با اشاره به حجم قابل توجه سفرهای مردم در تعطیلات اخیر، گفت: در روند کلی بیماری این سفرها ممکن است گاهی روند نزولی بیماری را کُند کنند و گاهی خودشان موجب ایجاد روند افزایشی شوند.
دکتر ایرج حریرچی با اشاره به حجم سفرها در تعطیلات اخیر، گفت: حجم بالای سفرهایی که در تعطیلات اخیر انجام شد، بر روند بیماری کرونا در کشور تاثیر خواهد داشت. به طور کلی هر اقدام موثر درست یا نادرست در فاصله‌گذاری اجتماعی و فیزیکی معمولا پنج روز الی یک هفته بعد در بیماران سرپایی، دو الی سه هفته بعد در بیماران بستری و چهار الی شش هفته بعد در مرگ و میر خودش را نشان می‌دهد.
وی افزود: در این دوره چهار روزه (تعطیلات هفته گذشته) میزان سفر قابل توجهی را شاهد بودیم. خصوصا از مبدا استان تهران و البرز و به ویژه به مقصد مناطق گردشگری مانند مازندران، گیلان، گلستان، اصفهان و آذربایجان شرقی و... که قطعا این موارد در میزان بیماران سرپایی، بستری و میزان مرگ و میر ناشی از کرونا در فواصلی که گفتم، موثر خواهد بود.حریرچی تاکید کرد: البته سفرها به اندازه خودشان موثرند و بر این اساس سفرها موجب افزایش بیماری می‌شوند. در روند کلی بیماری این سفرها و اقدامات ممکن است گاهی روند نزولی بیماری را کُند کنند و گاهی خودشان موجب ایجاد روند افزایشی شوند.وی درباره چرایی بسته نشدن جاده‌های کشور در تعطیلات اخیر، گفت: وزارت بهداشت نظراتش را قبلا درباره ضرورت عدم انجام سفر اعلام کرده است و کشور ما هم مانند کشورهای اروپایی و... به همراهی و همکاری مردم اعتماد کرد و درخواستش این بود که مردم به سفر نروند. بستن جاده‌ها اولا کار پر هزینه‌ای است و دوما این اقدام باعث می‌شود که برخی سفرهای ضروری هم انجام نشود. ممکن است کسی برای اشتغال، ماموریت اداری، بیماری و... نیاز به سفر ضروری داشته باشد.
معاون کل وزارت بهداشت گفت: تجربه‌ای که کشورهای اسپانیا، انگلیس، آلمان و ... داشتند نیز این بود که به مردم برای عدم سفر اعتماد کنند، اما متاسفانه هم آن‌ها در این زمینه دچار شکست نسبی شدند و هم ما.

تغییر در دستورالعمل بوفه مدارس / توصیه به مصرف ۲مکمل در دانش‌آموزان

مدیرکل دفتر بهبود تغذیه جامعه وزارت بهداشت با اشاره به درنظر گرفتن تغییراتی در پروتکل‌های بهداشتی ارائه خوراکی در بوفه مدارس، گفت: در صورت عدم بازگشایی حضوری مدارس ممکن است برنامه‌هایی مانند مکمل‌یاری اجرا نشود که از دانش‌آموزان می خواهیم برای تقویت سیستم ایمنی بدنشان از مصرف مکمل‌های مربوطه غافل نشوند.
دکتر زهرا عبداللهی گفت: با توجه به وجود بیماری کرونا در صورتی که شرایط برای بازگشایی حضوری مدارس فراهم باشد، دستورالعمل فعالیت بوفه مدارس بازنگری شده است. در این دستورالعمل جدید تاکید شده است که در بوفه مدارس تنها مواد غذایی که دارای بسته‌بندی و مجوز بهداشتی مانند کیک‌ها، بیسکوییت، شیر ساده و... هستند را ارائه کنند. سالیان قبل در دستورالعمل فعالیت بوفه مدارس ذکر می‌کردیم در صورتی که امکان تهیه بهداشتی انواع لقمه‌ها، غذاهای گرم مانند آش و عدسی وجود دارد، می تواند عرضه شود، اما اکنون این بند از دستورالعمل حذف شده و بوفه‌ها نباید غذای پختنی ارائه دهند؛ زیرا احتمال انتقال آلودگی کرونا وجود دارد.
وی درباره برنامه‌های وزارت بهداشت برای اجرای طرح شیر مدرسه و مکمل‌یاری، تصریح کرد: باید منتظر باشیم تا ببینیم شرایط کشور با وجود کرونا چگونه پیش می‌رود؛ اگر مدارس باز باشند به شرط تامین اعتبارات لازم برنامه شیرمدرسه پیگیری می‌شود. طی دو سال اخیر مشکلاتی در تامین اعتبار این طرح وجود داشت و تعطیلی مدارس در سال قبل به واسطه کرونا نیز مزید برعلت شد تا عدم اجرای طرح شیرمدرسه در سال قبل به وقوع بپیوندد. اجرای برنامه شیرمدرسه در صورت تامین اعتبارات امری ضروری است؛ آنهم در شرایطی که حضور کرونا را در جامعه شاهد هستیم، شیر می‌تواند تامین کننده نیاز بچه‌ها به پروتئین و کلسیم باشد و با تقویت سیستم ایمنی بدن به پیشگیری از ابتلا به کرونا نیز کمک کند.
وی افزود: در مورد مکمل‌یاری نیز در صورت بازگشایی حضوری مدارس ترجیحمان این است که به واسطه تامین مکمل‌ها بتوانیم به تقویت سیستم ایمنی دانش‌آموزان کمک کنیم. درصورتی که امکان بازگشایی حضوری مدارس فراهم نباشد نیز به دانش‌آموزان و والدین توصیه می‌کنیم برای جلوگیری از کم‌خونی و فقر آهن هفته‌ای یک عدد مکمل قرص آهن مصرف کنند. همچنین مصرف ماهیانه یک عدد قرص ویتامین D پنجاه هزار نیز از توصیه‌های ما است.عبداللهی با بیان اینکه در سال تحصیلی گذشته طرح مکمل‌یاری مدارس اجرا شد، اظهار کرد: البته باز به دلیل محدودیت‌های اعتباری پوشش طرح حدودا ۸۵ درصد بود، اما اجرا شد و امیدواریم امسال هم بتوانیم آن را اجرا کنیم.
وی به برنامه کنترل چاقی و اضافه وزن کودکان و نوجوانان اشاره کرد و ادامه داد: در قالب این برنامه با شناسایی کودکان چاق آنها را به مراکز جامع خدمات سلامت ارجاع می‌دادیم تا کارشناس مربوطه با مشاوره و ارائه برنامه غذایی بتواند وضعیت اضافه وزن کودک را مدیریت کند؛ حال که مدتی است مدارس تعطیل هستند، افراد می‌توانند با مراجعه به مراکز ما خدمات دریافت کنند. کارشناسان تغذیه نیز در شرایط فعلی کرونا به صورت تلفنی از سامانه ٤٠٣٠ مشاوره تغذیه می‌دهند.مدیرکل دفتر بهبود تغذیه جامعه وزارت بهداشت، گفت: درصورتی که قرار بر بازگشایی حضوری مدارس باشد توصیه اصلی ما پایبندی به پروتکل‌های بهداشتی است یعنی استفاده از ماسک، رعایت فاصله‌گذاری اجتماعی و شستن مرتب دست‌ها است.

تامین قطعات مترو به سختی در حال انجام است / علت یابی سانحه خروج قطار از ریل از طریق مکاتبه با سازنده خارجی

مدیرعامل شرکت بهره برداری مترو تهران گفت: مترو از نظر مالی بسیار تحت فشار است و کرونا منابع درآمدی ما را کاهش داده است و از طرفی هم نتوانستیم از کمک های مالی که برای کرونا تخصیص داده شده است، بهره مند شویم.
فرنوش نوبخت" مدیرعامل شرکت بهره برداری مترو تهران در پاسخ به سوالی درباره گزارش کمیسیون سانحه در خصوص خروج قطار از ریل خط دو مترو تهران گفت: این مساله برای ما بسیار مهم است و بررسی های کارشناسی درباره آن انجام گرفته است. مترو روند عادی خود را در پیش گرفته است؛ در این زمینه از سازنده خارجی سوالاتی پرسیده شده و شرکت های واجد صلاحیت نیز تست های مربوطه را انجام می دهند و مساله فنی آن بررسی و حل و فصل می شود.
او با بیان اینکه قطعات شکسته تست و بررسی می شود تا مشخص شود، اتفاق مربوط به پروسه ساخت است و یا فرسودگی و خستگی افزود: همه این موارد بررسی و اصلاحات روی قطارها انجام شده است تا دیگر این اتفاق نیفتد. البته یک پروسه چندمرحله ای طی شده است که دیگر این اتفاق رخ ندهد.
حادثه خط دو مترو به کمبود قطعات ارتباطی ندارد
نوبخت گفت: حادثه ای که در خط دو مترو رخ داد به کمبود قطعات ارتباطی ندارد. یک اتفاق فنی بود و اقدامات پیشگیرانه جدی برای آن انجام دادیم. مدیرعامل شرکت بهره برداری مترو تهران با بیان اینکه مشکل در تامین قطعات چند بخش مختلف را شامل می شود، گفت: قطعات برق ها، کلیدها، سیستم های ترمز، رانش، قطعات تجهیزات کنترلی، پست های فشار قوی برق و تجهیزات متعدد و مختلفی داریم که هرکدام به برندهای مختلف کشورهای مختلف باز می گردد و می توانند به صورت جداگانه با مشکلاتی در کمبود قطعات روبرو باشند.
او با بیان اینکه تامین قطعات مترو به سختی در حال انجام است، گفت: اتفاقی که رخ داد مربوط به کمبود قطعات نیست، اصلاحات مورد نظر انجام شده است و با سازنده خارجی مکاتبات درباره علت یابی حادثه انجام شده است و با کارشناسان داخلی نیز بررسی های لازم صورت گرفته است.
نوبخت در پاسخ به این سوال که چه ضمانت اجرائی برای عدم تکرار این حادثه وجود دارد؟ گفت: تمام تلاش خود را می کنیم حمل ونقل را ایمن حفظ کنیم. او با تاکید بر اینکه این موضوعات برای ما بسیار مهم است و پیگیری های لازم را انجام می دهیم، افزود: موضوع بررسی کامل می شود، اما اکنون بیشترین مشکل ما کمبود قطعات و همچنین نبود پول است.
مترو از نظر مالی تحت فشار زیادی است
مدیرعامل شرکت بهره برداری متروی تهران با اشاره به اینکه مترو از نظر مالی بسیار تحت فشار است، ادامه داد: کرونا منابع درآمدی ما را کاهش داد، از طرفی هم نتوانستیم از کمک های مالی که برای کرونا تخصیص داده شده است، بهره مند شویم.
اخیرا اعلام شد به شرکت های حمل و نقل برون شهری از سمت دولت کمکی انجام شده است، ما نیز یک شرکت حمل و نقل برون شهری هستیم که از تهران تا هشتگرد مسافر جابجا می کنیم و می خواهیم به ما نیز از این کمک ها اعطا شود.
درخواست کمک شرکت بهره برداری مترو تهران از دولت و سازمان برنامه و بودجه
نوبخت افزود: به ما نیز به عنوان شرکت بهره برداری مترو، از منابع کمک های کرونا هیچ یارانه ای پرداخت نشده است و امیدواریم در این باره بیشتر به ما کمک کنند.او ادامه داد: کرونا باعث شده است ساعت کارکرد پرسنل مترو کم شود که این باعث می شود همه هزینه های ما در سیستم بالا رود، از طرفی کارکرد پیمانکاری، نظافت، شست و شو، ضدعفونی نیز هزینه های ما را بسیار بالا برده است و از دولت محترم و سازمان برنامه و بودجه می خواهیم به ما کمک کنند.ایلنا

واکسن آنفولانزا برای زنان باردار در مراکز بهداشتی توزیع می‌شود

سخنگوی سازمان غذا و دارو گفت: توزیع واکسن آنفولانزای وارداتی از اواخر شهریور ماه شروع می‌شود و بعید است که امسال واکسن تولید داخل برای توزیع برسد.
کیانوش جهانپور» سخنگوی سازمان غذا و دارو در مورد زمان توزیع واکسن آنفولانزا گفت: با توجه به اینکه بهترین زمان تجویز واکسن آنفولانزا در ابتدای فصل سرما است، بنابراین توزیع واکسن در اواخر شهریور ماه شروع خواهد شد و امسال این واکسن با توجه به شرایط چند برابر سال‌های گذشته تهیه شده است.
وی ادامه داد: نکته قابل توجه این است که واکسن آنفولانزا مطابق توصیه‌های مورد نظر، برای گروه‌های سنی بالای ٦٠ سال و افراد در معرض خطر و پرخطر توصیه می‌شود، همکاران ما جزو گروه‌های در معرض خطر در نظام سلامت هستند که از چرخه‌ی توزیع شبکه بهداشتی کشور بین آنها واکسن توزیع خواهد شد و گروه‌های پرخطر نظیر خانم‌های باردار، بیماران خاص و صعب‌العلاج نیز ممکن است به استفاده از این واکسن‌ها نیاز داشته باشند.جهانپور افزود: واکسن برای خانم‌های باردار توسط شبکه بهداشتی کشور توزیع خواهد شد و خانم‌های بارداری که تحت مراقبت هستند با مراجعه به مراکز بهداشتی این واکسن را دریافت خواهند کرد و سایر گروه‌های پرخطر هم می‌توانند از طریق مراجعه به داروخانه‌ها با ارائه کارت ملی یک دوز واکسن دریافت کنند.
وی با اشاره به قیمت این واکسن گفت: قیمت واکسن مطابق مصوب سازمان غذا و دارو خواهد بود و زمانی که توزیع واکسن شروع شود، قیمت‌ها اعلام خواهد شد.سخنگوی سازمان غذا و دارو در مورد میزان واردات و تولید داخل واکسن آنفولانزا، بیان کرد: بعید است که امسال واکسن آنفولانزای تولید داخل برای توزیع برسد و همه وارداتی خواهد بود، با توجه به شرایط و با برآوردهای صورت گرفته، این واکسن چند برابر میانگین سال‌های گذشته وارد خواهد شد و این واکسن‌ها تولید شرکت‌های معتبر و مورد تایید جهانی است که بعد از تایید وزارت بهداشت و سازمان غذا و دارو در فهرست ثبت سفارش قرار گرفته است.وی در پایان گفت: محموله‌ها در حال وارد شدن به کشور هستند و این دارو از کشورهای مختلف اروپایی وارد می‌شود و احتمال اینکه شرایط خرید از یکی از کشورهای جنوب شرقی آسیا مهیا شود هم وجود دارد.

آپارتمانهای «جکی چان» توقیف شدند!

دو آپارتمان در پکن که محل زندگی ستاره سینما جکی چان است به زور به حراج گذاشته می شوند. به نظر می رسد دلیل آن اختلاف مالکیت است.
بـه گـزارش خبرنـگار فرهنگی خبرگـزاری تسـنیم به نقـل از ورایتـی، دو آپارتمـان در پکـن کـه محل زندگی سـتاره سـینما جکی چان اسـت به زور به حراج گذاشـته می شـوند. بـه نظر می رسـد دلیل آن اختلاف مالکیت اسـت.
دو آپارتمان مجاور در یک مجتمع مسکونی در منطقه دونگژیمن، پایتخت، از سال ۲۰۰۷ محل زندگی چان و خانواده اش است.
آنها دارای مساحت ۱۲۱۷ متر مربع (حدود ۱۳۱۰۰ فوت مربع)، شش اتاق خواب و سه سالن پذیرایی هستند.
ارزش ایـن دو دسـتگاه آپارتمـان ۱۴,۶ میلیـون دلار (۱۰۰ میلیـون RMB) گـزارش شـده اسـت، اگرچه قرار اسـت در ۳۰ سـپتامبر بـا قیمت اولیـه ۱۰,۵ میلیـون دلار (۷۱,۹ میلیون RMB) در حـراج عرضه شـوند.

به بهانه ی نود نو؛

بازگشت عادل فردوسی پور به چه قیمتی؟!



یادداشـت مجتبـی احمـدی؛ دبیـر سـرویس فرهنـگ و هنـر خبرگـزاری برنـا
در اینکـه عـادل فردوسـی پـور دلـش بـرای کار رسـانه تنـگ شـده اسـت و طرفـداران او نیـز علاقـه منـد هسـتند فردوسـی پـور بـا برنامـه جدیـدی بازگـردد و وضعیـت رسـانه ای فوتبـال را سـر و سـامانی بدهـد شـکی نیسـت امـا در وضعیـت موجـود کـه بسـیاری در حـال تـلاش بـرای بازگردانـدن فردوسـی پـور بـه تلویزیـون هسـتند و عـده ای هـم معتقدنـد او مـی توانـد در دنیـای نـت و فضـای مجـازی پـر سـروصداتر و موثرتـر حضـور پیـدا کنـد بحثـی اسـت کـه نیازمنـد بررسـی بیشـتر دارد.
قطعـا فردوسـی پـور یـک برنـد رسـانه ای در حـوزه برنامـه هـای ورزشـی محسـوب مـی شـود و توانایـی و اسـتعداد و البتـه خلاقیـت و علاقـه شـخصی ایـن برنامـه سـاز مجـری ورزشـی در ایـن عرصـه بـر کسـی پوشـیده نیسـت. امـا تغییـر مدیـوم حتـی در شـرایط فعلـی کـه بسـیاری از رسـانه هـا تحـت تاثیـر شـبکه هـای اجتماعـی هسـتند و حتـی رسـانه ملـی از طریـق شـبکه اجتماعـی بازدیـد فـراوان تـر دارد، کار آسـانی نیسـت.
بـه هـر حـال تعریـف کـردن هـر برنامـه تلویزیونـی براسـاس سـوژه، سـاختار، نـوع مخاطـب و سـبک و سـیاق پرداختـن بـه آن اتفـاق مـی افتـد و ایـن نگـرش کـه برنامـه موفـق رسـانه ملـی مـی توانـد در هـر مدیوم دیگـری بـا همـان سـاختار و تعریـف موفـق شـود نمـی توانـد ایـده درسـتی باشـد.
پـر واضـح اسـت کـه بخـش اعظمـی از مخاطبـان برنامـه ۹۰ در اقصـی نقـاط کشـور بودنـد و شـاید دسترسـی آنهـا بـه اینترنـت مرغـوب بـه حـدی نباشـد کـه بتواننـد مانند قبـل بیننـده ایـن برنامـه تلویزیونـی باشـند امـا ایـن همـه ماجـرا نیسـت.
برنامـه ۹۰ بـه چنـد دلیـل در تلویزیـون بـه یـک برنـد تبدیـل شـده؛
- جسـارت برنامـه و مجـری کـه قطعـا در شـبکه هـای مجـازی ایـن ماجـرا چنـد برابـر خواهـد شـد.
- موضـوع فوتبـال کـه در تمـام دنیـا طرفـداران خـود را دارد و معمـولا شـرکت هـای تبلیغاتـی و رسـانه هـا مختلـف روی ایـن پدیـده بـه دلیـل همـه گیـر بودنـد آن حسـاب ویـژه ای بـاز مـی کننـد.
- پـر حاشـیه بودنـد ایـن رشـته ورزشـی کـه مسـتمسک هـای بسـیاری را بـه دسـت رسـانه هـای مختلـف مـی دهـد تـا بتواننـد پربازدیـد و اصطلاحـا کلیـک خـور باشـند و عمـلا ایـن اتفـاق قطعـا بـرای برنامـه «نـود نـو» هـم در شـبکه هـای مجـازی دنیـای نـت مـی توانـد رخ دهـد.
امـا مگـر ماموریـت تعریـف شـده برنامـه نـود در رسـانه ملـی در تمـام ایـن سـالها کـه اتفاقـا بـا حمایـت مدیـران مختلـف هـم روبـرو بـود در گزینـه هـای فـوق خلاصـه شـده اسـت؟
قطعـا برنامـه نـود بـا اهـداف دیگـری جـز مـوارد بـالا سـالها در کنداکتـور شـبکه سـه مانـدگار شـد.
- تاثیـری کـه برنامـه نـود بـر داوری مسـابقات فوتبـال گذاشـت بـر کسـی پوشـیده نیسـت.
- ایـن برنامـه در کشـاندن اخـلاق بـه اسـتادیوم هـا و تیـم هـای ورزشـی نقشـی بلامنـازع داشـت چـرا کـه همـگان متوجـه ایـن نکتـه شـده بودنـد دوربیـن ایـن برنامـه تلویزیونـی در تمـام محیـط هـای ورزشـی بخصـوص ورزشـگاه هـای فوتبالـی حضـور دارد و عمـلا ایـن یعنـی بایـد از ادبیـات مـان در ایـن اماکـن مراقبـت بیشـتری کنیـم. برنامـه نـود و مجـری اش بـا کسـی تعـارف نداشـت و بـه دلیـل جسـارت مثـال زدنـی اش کـه البتـه ایـن اواخـر کمرنـگ تـر شـده بـود در پرداختـن بـه ایـن دسـت موضوعـات پـر سـر و صـدا عمـل مـی کـرد.
- آیـا تمـام ایـن ماموریـت هـا کـه تعاریـف رسـانه ای آن بـه اسـتانداردهای جهانـی نزدیـک بـود و تاثیرگـذاری آن بـه عنـوان یـک برنامـه مثـال زدنـی بـود، آیـا در تعریـف برنامـه جدیـد نیـز وجـود دارد؟
- آیـا قـرار اسـت برنامـه نـود نـو تنهـا بـرای مخاطبیـن تیفوسـی سـاخته شـود یـا اهـداف اخلاقـی و حرفـه ای ایـن برنامـه کماکان ماننـد سـاخته قبلـی فردوسـی پـور مدنظـر اسـت؟
بـا توضیحـات بـالا بایـد گفـت کار بـرای فردوسـی پـور در شـبکه هـای اینترنتـی آسـان نیسـت مگـر اینکـه قـرار باشـد حـالا ایـن مجـری و برنامـه سـاز باهـوش تلویزیونـی جریـان جدیـدی را بـرای برنامـه سـازی در ایـن مدیـوم تعریـف کنـد. بـی تردیـد موفقیـت و شکسـت در ایـن رسـانه نمـی توانـد جایگاه نـود را زیـر سـوال ببـرد امـا یادمـان نـرود سـوابق فردوسـی پـور و برنامـه نـود بـا یـک اتفـاق بیـش از ۱۰ سـاله رقـم خـورده اسـت و حـالا قـرار اسـت ایـن فرصـت بـه او در دنیـای نـت هـم داده شـود پـس بهتـر اسـت بـی گـدار بـه آب نزنـد و بـا تعریفـی صحیـح و هوشـمندانه و براسـاس اهدافـی از پیـش تعییـن شـده برنامـه اش را در شـکل و شـمایل جدیـد راه بینـدازد.
خیلـی هـا منتظـر هسـتند دوبـاره فردوسـی پـور را بـا برنامـه جدیـدش ببیننـد و ایـن یعنـی او بایـد بـا مراقبتـی چنـد برابـری نـود نـو را تولیـد کنـد. فرامـوش نکنیـم رقیـب فعلـی او یعنـی فوتبـال برتـر از آنتـن تلویزیـون و روابـط مرسـوم ایـن رسـانه در پرداختـن بـه ایـن رشـته ورزشـی برخـوردار اسـت و عـادل فردوسـی پـور در ایـن راه خیلـی سـخت اسـت.

با پخش برنامه «قدر تو را می‌دانم» در ماه محرم و صفر؛

پویش کمک مؤمنانه در رادیو ایران کلید خورد



پویـش کمـک مؤمنانـه در رادیـو ایـران در قالـب برنامـه «قـدر تـو را مـی دانـم» رقـم می‌خـورد.
بـه گـزارش گـروه فرهنـگ و هنـر خبرگـزاری برنـا، در راسـتای حمایـت از نیازمنـدان و خانواده‌هـای آسـیب دیـده در شـرایط بحـران کرونـا، طـرح پویـش کمـک مومنانـه در رادیـو ایـران کلیـد خـورد.
بـه همیـن منظـور رادیـو ایـران در روزهـای پنجشـنبه و جمعـه مـاه محـرم و صفـر ویـژه برنامـه «قـدر تـو را مـی دانـم» را تقدیـم می‌کنـد.
کرونـا و مشـکلات پسـا اقتصـادی آن موجـب شـد رادیـو ایران پویـش «آییـن مهربانـی» را کـه آغـاز کـرده بـود بـا بهـار همدلـی ادامـه دهـد. در راسـتای حمایـت از نیازمنـدان و خانـواده هـای آسـیب دیـده در شـرایط بحـران کرونـا، طـرح پویـش «کمـک مومنانـه» در مـاه رمضـان شـکل گرفـت.
برنامـه «قـدر تـو را مـی دانـم» در راسـتا بـا هـدف همدلـی، کمـک هـای مومنانـه وآییـن تشـکر و قدردانـی در زندگـی از رادیـو ایـران پخـش مـی شـود.
ایـن برنامـه بـه تهیـه کنندگـی حسـین معصومـی و اجـرای مهرنـاز فقیهـی و حمیدرضـا رضایـی پنجشـنبه و جمعـه مـاه محـرم و صفـر سـاعت ۹:۰۰ از رادیـو ایـران مـوج fm ردیـف ۹۰ مگاهرتـز و مـوج am ردیـف ۵۵۸ کیلوهرتـز پخـش مـی شـود.

بازیگر بتمن به کرونا مبتلا شد

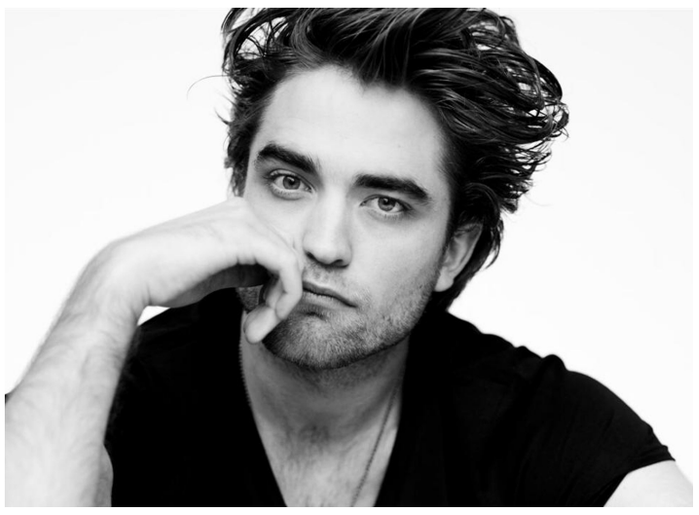

ابتـلای رابـرت پتینسـون بازیگـر نقـش بتمـن بـه ویـروس کرونـا، باعـث توقـف تولیـد ایـن فیلـم شـده اسـت.
تسـت کرونـای رابـرت پتینسـون بازیگـر نقـش جدیـد بتمـن مثبـت و باعـث بـه تأخیـر افتـادن شـروع مجـدد تولیـد ایـن فیلـم سـینمایی شـده اسـت.
کمپانـی برادران وارنـر تاییـد کـرد کـه تولیـد فیلـم سـینمایی «بتمـن» بعـد از مبتـلا شـدن یکـی از اعضـای ایـن فیلـم بـه ویـروس کرونـا متوقـف شـده و بـه حالـت تعلیـق درآمـده اسـت؛ امـا ایـن کمپانـی هویـت فـرد مذکـور را اعـلام نکـرد؛ امـا مجلـه معتبـر ونیتـی فیـر گـزارش داده کـه ایـن شـخص رابـرت پتینسـون بـوده اسـت.
سـخنگوی ایـن کمپانـی گفـت: یکـی از اعضـای فیلـم بتمـن بـه کرونـا مبتـلا شـده و طبـق شـیوه نامه‌هـای تعییـن شـده اکنـون در قرنطینـه اسـت.
تخمیـن زده شـده کـه فیلمبـرداری ایـن اثـر سـه مـاه بـه طـول خواهـد انجامیـد و عوامـل امیـدوار هسـتند تـا پایـان سـال میـلادی فیلمبـرداری را بـه اتمـام برسـانند. همزمـان بـا شـیوع ویـروس کرونـا در جهـان تولیـد فیلم‌هـای زیـادی عقـب افتـاد و تنهـا تعـداد معـدودی مثـل فیلـم «پـارک ژوراسـیک» توانسـتند تولیدشـان را از سـر بگیرنـد.
از آنجـا کـه تولیـد فیلـم بتمـن متوقـف شـد، کمپانـی بـرادران وارنـر تاریـخ اکـران فیلـم را تغییـر داده اسـت و ایـن اثـر در یکـم اکتبـر ۲۰۲۱ اکـران می‌شـود.
مـت ریـوز کارگـردان ایـن فیلم اسـت و بازیگرانـی مثـل ژوئـه کراویتـز، جفـری رایـت، پـال دانـو و جـان تورتـورو در آن بـه نقـش آفرینـی پرداخته‌انـد. انـدی سـرکیس و کالیـن فـارل هـم دیگـر بازیگـران فیلـم هسـتند.

صرف ۶۰ میلیون دقیقه برای تماشای یک قسمت از سریال «آقازاده»



ایلنا نوشـت: سـریال «آقـازاده» در آسـتانه انتشـار قسـمت جدیـد، رکـوردی تـازه برای تماشـای یـک قسـمت از سـریال بـه جـا گذاشـت.
در آسـتانه انتشـار قسـمت یازدهـم سـریال «آقـازاده»، اپیـزود قبلـی ایـن سـریال بـا بیـش از ۶۰ میلیـون دقیقـه بازدیـد، رکـورد تماشـای هـر قسـمت از سـریال در شـبکه نمایـش خانگـی را شکسـت.
ایـن قسـمت از سـریال «آقـازاده» کـه در قالـب یـک اپیـزود ۱۰۰ دقیقـه‌ای در روز جمعـه ۳۱ مـرداد مـاه منتشـر شـد، بـا گذشـت ۱۳ روز از انتشـار، عـدد ۶۰ میلیـون و ۱۷۲ هـزار و ۴۹ دقیقـه تماشـا را تنهـا بـر روی پلتفـرم فیلیمـو بـه ثبـت رسـاند کـه رکـوردی بـرای هـر قسـمت در بیـن تمـام سـریال‌های شـبکه نمایـش خانگـی محسـوب می‌شـود.
ثبـت میـزان بازدیـد بـر اسـاس دقیقـه تماشـا از مهم‌تریـن معیارهـای سـنجش مخاطـب در شـبکه نمایـش خانگـی اسـت کـه بـا میزبانـی سـرویس‌های وی‌اودی از سـریال‌ها و فراهـم کـردن بسـتر پخـش، ایـن معیـار بیـش از پیـش مـورد توجـه قـرار گرفتـه اسـت.
«آقـازاده» پیـش از ایـن نیـز بـا گذشـت چهـار روز از انتشـار قسـمت اولش، رکـورد ۲۵ میلیونـی دقیقـه تماشـا را ثبـت کـرده بـود کـه پـس از تنهـا نزدیـک بـه دو مـاه در آسـتانه قسـمت یازدهـم، ایـن عـدد بـه حـدود ۵۹ میلیـون دقیقـه تماشـا رسـیده کـه بـا اختـلاف، بالاتریـن میـزان دقیقـه تماشـای قسـمت اول در بیـن کل سـریال‌های شـبکه نمایـش خانگـی اسـت.
بررسـی رفتـار تماشـای مخاطبـان سـریال «آقـازاده» در فیلیمـو نشـان می‌دهـد کـه بـا گذشـت ۱۰ قسـمت، همچنـان میـزان بازدیـد اپیزودهـای ابتدایـی در حـال رشـد اسـت و هـر روز بـه تعـداد مخاطبـان تماشـای آنلایـن ایـن سـریال در فیلیمـو اضافـه می‌شـود.
قسـمت یازدهـم سـریال آقـازاده روز جمعـه ۱۴ شـهریور در سـرویس‌های وی‌اودی و شـبکه نمایـش خانگـی پخـش خواهد شد.

ایوب آقاخانی عنوان کرد:

مسابقه‌نمایشنامه‌نویسی «چهارراه» تمدید شد



مهلت ارسـال آثـار به نخسـتین مسـابقه سراسـری نمایشنامه‌نویسـی اقتباسـی «چهارراه» تـا پایـان شـهریور ماه تمدید شـد.
بـه گـزارش گـروه فرهنـگ و هنـر خبرگـزاری برنا، نخسـتین مسـابقه سراسـری نمایشنامه‌نویسـی اقتباسـی «چهـارراه» کـه بـه طراحـی و دبیـری ایـوب آقاخانـی برگـزار می‌شـود بـه دلیـل اسـتقبال علاقه‌منـدان بـه شـرکت در ایـن رویـداد تمدیـد شـد.
ایـوب آقاخانـی مدیـر دفتـر مطالعـات و پژوهش‌هـای مرکـز هنرهای نمایشـی حـوزه هنـری و دبیـر ایـن رخـداد بـا اشـاره بـه انتشـار فراخـوان نخسـتین مسـابقه سراسـری نمایشنامه‌نویسـی اقتباسـی «چهـارراه» همزمـان بـا روز قلـم از تمدیـد مهلـت ارسـال آثـار بـه ایـن مسـابقه بـه دلیـل اسـتقبال نمایشـنامه نویسـان خبـر داد و یـادآور شـد علاقه‌منـدان مـی تواننـد نمایشـنامه هـای اقتبـاس شـده خـود را تـا پایـان شـهریور مـاه بـه دبیرخانـه ایـن جشـنواره یعنـی دفتـر مطالعـات و پژوهش‌هـای مرکـز هنرهـای نمایشـی حـوزه هنـری از طریـق آدرس الکترونیکـی sahnemagazine@yahoo.com ارسـال کننـد.
پیـش از ایـن مهلـت ارسـال آثـار نیمـه شـهریور مـاه اعـلام شـده بـود.
آثار مورد نظر برای اقتباس عبارتند از:
۱. شاهنامه‌ی فردوسی
۲. گلستان سعدی
۳. مثنوی معنوی مولانا
۴. جوامع‌الحکایات و لوامع‌الروایات عوفی
شرایط و جوایز:
۱. نمایشـنامه‌ها بایـد در حجـم حداقـل ۳۰ صفحـه و حداکثـر ۹۰ صفحـه (صفحـه ۱۸سـطری، بـا فونـت ۱۴) نوشـته شـده، در قالـب فایـل Word بـه دبیرخانـه ایمیـل شـود.
۲. نـوع اقتبـاس و رویکـرد نویسـنده بـه ایـن چهـار اثـر دارای محدودیـت نیسـت.
۳. سـه اثـر برگزیـده در رتبه‌هـای اول تـا سـوم، بـه ترتیـب، ۲۰۰ میلیـون ریـال، ۱۵۰ میلیـون ریـال و ۱۰۰ میلیـون ریـال و سـه اثـر تقدیـر شـده هرکـدام ۵۰ میلیـون ریـال دریافـت خواهنـد کـرد.
۴. آثـار برگزیـده و تقدیـر شـده بـه همـت انتشـارات سـوره مهـر بـه چـاپ خواهنـد رسـید

از مجموعه شعر نوجوان؛

«سکوتِ خیس درختان» سروده محمود پوروهاب بازنشر شد

کتـاب «سـکوتِ خیـس درختان» سـروده محمـود پوروهـاب از سـوی انتشـارات کانون پـرورش فکـری کـودکان و نوجوانـان بازنشـر شـد. در ایـن کتـاب ۱۷ قطعـه شـعر بـا عنوان‌هـای «لطـف او، فوتبـال، اتفاقـی تـازه، دو صنوبـر، قهر، کنـار خیابـان، زندگی هزار اتفـاق، پـل، درختـی کـه افتـاد، سـنگ بـاش، جدایـی، کفش‌هـا، بـا تـو، در قطـار، مـه، بـاران و تابسـتان» سـروده شـده اسـت. بـر همیـن اسـاس، تصویرگـری کتاب «سـکوتِ خیـس درختـان» کـه اولیـن بـار در سـال ۱۳۹۴ از سـوی کانون منتشـر شـده اسـت را میثم موسـوی بـر عهـده دارد.
در یکـی از اشـعار کتـاب «سـکوتِ خیـس درختـان» می‌خوانیـم: کنـار خیابـان/ یکـی داشـت گیتـار مـی‌زد/ یکـی دف. / نسـیمی وزان بـود/ و انبـوه بـرگ درختـان/ پـر از شـادی و کـف. / نگاهـی درخشـید/ لبـی خنـده‌ای کـرد/ یکـی آفریـن گفـت/ یکـی اسکناسـی در آورد. / مـن آن‌جـا/ کنـارِ خیابـان/ سـراپا شـدم حـس/ دلـم شـد/ پـر از شـعر گنجشـک/ پـر از بـوی نرگـس. / کنـار خیابـان/ چـه غم‌هـا؛ / کـه از سـینه آزاد می‌شـد. / از آن سـاز گیتـار/ از آن دف/ دل زندگـی شـاد می‌شـد. / ایـن کتـاب از مجموعـه «شـعر نوجـوان امـروز» در ۵۲ صفحـه بـا قیمـت ۱۰هـزار تومـان منتشـر شـده و شـمارگان آن تاکنـون در دومیـن مرحلـه چـاپ به ۶هزار و ۵۰۰ نسـخه رسـیده اسـت.

اولین عکس از بازیگر سریال «هم گناه» در برلین



یگانـه ، شـقایق آقـازاده، مهتـاب خـوش منش،اهـورا بهرامـی، پارسـا و آرشـا سـبحانی، برسـام بهرامـی و مینـا سـرقره اسـت.

فیلـم «دشـت خامـوش» بـا کارگردانـی و نویسـندگی احمـد بهرامی و تهیـه کنندگـی سـعید بشـیری در بخـش افق‌هـای هفتـاد و هفتمیـن جشـنواره بیـن المللـی فیلـم ونیـز حضـور دارد.
بـه گـزارش خبرگـزاری خبرآنلایـن، عوامل فیلـم «دشـت خاموش» در مراسـم فوتـوکال هفتـاد و هفتمیـن جشـنواره بیـن المللـی فیلم ونیـز حضـور دارنـد. تصویـری از علـی باقـری بازیگـر ایـن فیلـم کـه در سـریال نمایـش خانگـی "هم‌گنـاه" هـم ایفـای نقـش می‌کـرد را در ایـن جشـنواره ببینیـد. تـا سـاعاتی دیگـر اولیـن نمایـش رسـمی ایـن فیلـم آغـاز می‌شـود و پـس از آن نشسـت پرسـش و پاسـخ بـا حضـور خبرنـگاران برگـزار خواهد شـد.
" دشـت خامـوش " دومیـن فیلـم احمـد بهرامـی بـا بـازی علـی باقـری، فـرخ نعمتـی، مهدیـه نسـاج، مجیـد فرهنـگ ، تـورج الوند،ناصـر علاقمنـدان ، نرگـس امینـی ،راضیـه ایرانـی ،محسـن

روزنامه سراسری بیان ما

حقوق و شهرستان ۵

شنبه ۱۵ شهریور ۱۳۹۹ ◆ شماره ۵۹۵

دستگیری سرپرست سابق شهرداری ساری

رئیس کل دادگستری مازندران از بازداشت سرپرست سابق شهرداری ساری، معاون سابق شهرسازی و امور مناطق و یک دلال خبر داد.
به گزارش روابط عمومی دادگستری مازندران، حجت الاسلام محمدصادق اکبری اظهار کرد: در ادامه برخورد قاطع دستگاه قضایی استان با مفاسد اقتصادی، عبدالحمید فرزانه سرپرست سابق شهرداری ساری و همچنین معاون سابق شهرسازی و امور مناطق شهرداری ساری و یک دلال که واسطه متخلفان در شورای شهر بود، توسط سربازان گمنان امام زمان (عج) بازداشت شدند.
وی خاطرنشان کرد: دستگیری این دو مدیر شهرداری به جرم اختلاس، ارتشا و تضییع اموال دولتی بوده است.رئیس کل دادگستری مازندران تصریح کرد: سیاست دستگاه قضایی استان، قاطعیت با متخلفان و دست اندازان به بیت المال و تعهد در برابر مردم و صیانت از حقوق عامه است.

چرخ‌های تولید یکی از بزرگترین واحدهای تولیدی البرز به حرکت در آمد



مرکز رسانه قوه قضاییه اعلام کرد: دستور رییس دستگاه قضایی برای حل مشکل شرکت آرد داران در جریان سفر به استان البرز سبب بازگشت تولید به این واحد تولیدی و قرار گرفتن آن در مسیر جهش تولید شد.
به گزارش بیان ملی مرکز رسانه قوه قضاییه در گزارشی آورده است: ۱۲ دی ماه سال گذشته بود که آیت الله رییسی، رییس قوه قضاییه در ادامه سفرهای استانی خود به استان البرز سفر کرده بود. پورزارع، مدیرعامل شرکت آرد داران در جریان سفر ریاست قوه قضاییه به این استان و در دیدار با رییس قوه قضاییه با اشاره به مشکلات تامین گندم مورد نیاز برای تولید گفته بود: عکس هایی را دارم که بار به کارخانه آمده و ۲۷ تن گندم آمده که در آن شش تن خاک است. کشاورزی ما دارد نابود می شود و من این را از طرف صنعت آرد و ماکارونی کشور می گویم.
دستور رییس عدلیه برای حل مشکل شرکت آرد داران
رییس قوه قضاییه نیز در واکنش به اظهارات مدیرعامل شرکت آرد داران گفت: گندم مورد نیاز را آقای استاندار می دهد و آن شبکه ناسالم را هم سازمان بازرسی تا حصول نتیجه پیگیری میکند.
حل مشکل شرکت آرد داران پس از گذشت هشت ماه
اکنون پس از گذشت هشت ماه از سفر استانی رییس عدلیه به استان البرز و دستور وی برای پیگیری مشکل این واحد تولیدی، تولید در شرکت آرد داران از سرگرفته شده و روزهای خوش به این واحد تولیدی که تا مرز تعدیل نیرو رفته بود، بازگشت.پورزارع، مدیرعامل شرکت آرد داران با تشریح مشکل این واحد تولیدی بیان کرد: استان البرز و ساوجبلاغ قطب تولید ماکارونی دنیاست. داستان ما از آن جا شروع شد که از زمانی که اینجا را دست گرفتیم با معضلی رو به رو شدیم و دیدیم که بار گندم و مواد اولیه ای که برای ما می آید به دلایل خیلی مشخصی آن خلوص را ندارد و این باعث می شد که محصولی که تولید می کنیم آن کیفیت را نداشته باشد و دچار ضرر و زیان شویم و مشکل ما خیلی حاد شد.
مدیرعامل شرکت آرد داران در ادامه گفت: چهار یا پنج روز کار می کردیم و همه بچه ها بیکار بودند؛ باید تعدیل نیرو می کردم.وی افزود: از ریاست قوه قضاییه وقت گرفتیم و خدمت وی رسیدیم و رییس قوه قضاییه به شخصه دستور داد و شخصا به این مساله ورود کرد.پورزارع اظهار کرد: بعد از ورود رییس قوه قضاییه به این قسمت، خون جدیدی در کالبد ما و صنایع ماکارونی وارد شد و الان که دارم با شما صحبت می کنم کارخانه ۲۴ ساعته در حال کار است و نیرو گرفتم و نیروهای قبلی را نیز تعدیل نکردم.مدیرعامل شرکت آرد داران گفت: سال، سال جهش تولید است و جهش ما از همان جا شروع شد و برای اولین بار در کشور توانستیم طرح خرید توافقی گندم را با مجوز کشاورزی آغاز کنیم و به صورت مستقیم از کشاورزان و به صورت توافقی و با قیمت بالاتر از قیمت پیشنهادی دولت، خرید تضمینی گندم را انجام دادیم.
وی افزود: حدود چهار هزار و ۸۰۰ کشاورز به صورت مستقیم محصول خود را به ما فروختند و پول آن را نیز مستقیم دریافت کردند و سفره آن ها نیز رنگین خون جدیدی که با حمایت رییس قوه قضاییه در شرکت آرد داران جاری شد
پورزارع تصریح کرد: انرژی که رییس قوه قضاییه به ما داد و حمایت معنوی وی باعث شد خون جدیدی به شرکت بیاید و هیات مدیره شرکت تمامی عزم خود را جزم کرده اند و تمامی تکنیک را گذاشتیم.وی بیان کرد: خودم به شخصه از طرف آن چهار هزار و ۸۰۰ کشاورزی هم که در این طرح به واسطه این حمایت شرکت کردند، از ریاست قوه قضاییه و دستگاه قضایی تشکر می کنم.
تشریح مشکل شرکت آرد داران از زبان معاون قضایی رییس کل دادگستری استان البرز
اعظمی، معاون قضایی رییس کل دادگستری استان البرز نیز در این خصوص خاطرنشان کرد: شرح مشکل به این صورت بود که این شرکت، شرکتی است که گندم را تهیه و تبدیل به آرد می کند و قسمتی را در شبکه توزیع پخش می کند و قسمتی را هم در کارخانه ای که دارند، تبدیل به محصول نهایی می شود.معاون قضایی رییس کل دادگستری استان البرز عنوان کرد: دو مشکل مطرح شده بود؛ مشکل اول در خصوص این بود که اساسا آن سهمیه گندمی که داده می شود، کفاف تولید داخل خودشان را هم نمی داد؛ یعنی عملا آن کارخانه نمی توانست با ظرفیت کامل خود کار کند.وی تصریح کرد: مشکل دوم این بود که گندمی که به کارخانه داده می شد، کیفیت لازم را نداشت.
اعظمی عنوان کرد: ریاست قوه قضاییه اولین رییس قوه قضاییه بود که به استان البرز سفر کرد. از زمان تشکیل استان البرز تا دی ماه پارسال هیچ رییس قوه ای سفر رسمی به استان البرز نداشت؛ اما رییس قوه قضاییه تشریف آورد و تاکید ویژه ای در خصوص حمایت از تولید، فعالان اقتصادی و بنگاه های اقتصادی داشتند.
معاون قضایی رییس کل دادگستری استان البرز ادامه داد: جلسه ای با حضور نمایندگان برخی از نهادهای متولی اقتصاد و همچنین اصناف و بنگاه های اقتصادی تشکیل شد و مشکلاتی را در آنجا مطرح کردند که این مشکلات هم با دستور شخص رییس قوه قضاییه پیگیری شد و کمیته ویژه ای در دادگستری استان البرز برای پیگیری مصوبات سفر تشکیل شد و یکی از مصوبات این سفر در خصوص مشکلاتی که یکی از شرکت ها تحت عنوان آرد داران داشت، بود.
امیدی که زنده شد
ورود به هنگام دستگاه قضایی برای حل مشکل شرکت آرد داران سبب شد تا تولید بار دیگر در این واحد تولیدی رونق گیرد و در مسیر جهش قدم بگذارد.
از طرفی این ورود به هنگام، سبب زنده شدن امید در دل کارگران در معرض تعدیل و مسئولان این واحد تولیدی شد و این همان موضوعی بود که رییس قوه قضاییه در جریان سفر استانی البرز در دیدار با قضات و کارکنان دادگستری استان البرز به آن اشاره کرده بود و گفته بود: وظیفه ما این است که نگذاریم کسی ناامید شود. اگر من و شما کار مضاعف کردیم و گره از کارها باز کردیم این امید افزون خواهد شد؛ اما اگر خدایی نکرده یک بار، دو بار و سه بار آمدند و دیدند که کار نشد می گویند خبری نیست؛ لذا به همکاران تاکید می کنم اگر مردم در این امیدی که پیدا کرده اند با یک ناامیدی مواجه شوند این گناهی نابخشودنی است.

کمیسیون قضایی باید به عنوان محور و ناظر در مجلس عمل کند



یک حقوقدان گفت: کمیسیون قضایی باید به عنوان محور و ناظر در مجلس عمل کند، زیرا تمام لوایح و طرح‌هایی که دارای ماهیت حقوقی است باید از سوی این کمیسیون تدوین نهایی یابد و این امر مسئولیت بزرگ این کمیسیون را نشان می‌دهد.
کامران آقایی در خصوص عدم تشکیل کمیسیون حقوقی و قضایی مجلس، اظهار کرد: چنان که می‌دانیم در کنار پیشرفت علم، حکومت قانون بزرگ ترین دستاورد بشر جدید است. حکومت قانون کامل‌ترین تبلور خود را در مجلس قانونگذاری می‌یابد و به این ترتیب در قیاس با دو قوه دیگر بالاترین ارزش‌ها را نمایندگی می‌کند؛ زیرا قوای دیگر به نسبتی که حکومت قانون را رعایت می‌کنند ارزش سنجی می‌شوند و حتی اگر برای آنان در قوانین اساسی، شان وضع مقررات پیش بینی شده است از اَراده عمومی بر می‌آید که از نتایج قرارداد اجتماعی است.
وی خاطرنشان کرد: مطلب چشمگیر اینکه در چهار دهه گذشته در کشور ما فضای دانش حقوق به سود فضای سیاست دچار تنگنا شد و قوانین از یک فلسفه مشخص و روند معینی پیروی نکردند و نظام حقوقی کشور را به چالش افکندند.این وکیل دادگستری گفت: حقوقدانان از دو سوی با مجلس قانونگذاری پیوند می‌یابند؛ نخست آنکه در نظام تقنینی کشور می‌باید به تعداد کافی حقوقدان حاضر باشند تا هر قانون بر اساس استانداردهای کلی نظیر کارآمدی، تناسب و عدالت محوری و با لحاظ ارزش‌های والای حاکم بر جامعه انسانی به تصویب برسد. دوم آنکه مجلس باید از یک بدنه کارشناسی نیرومند برخوردار باشد که معدل دانش آن در اندازه عالی‌ترین سطح دانش حقوق در کشور باشد تا قوانین از صافی این کارشناسان حقوقی برجسته بگذرد و با استانداردهای پیش‌گفته هماهنگ شود.
آقایی یادآور شد: در کشور ما مرکز پژوهش‌های مجلس برای چنین نقشی طراحی شده، اما این نهاد تاکنون در نظام قانونگذاری ما کارایی نداشته است، زیرا پیش نهاده‌های آن چندان قوت کارشناسی ندارد و به علاوه در مجلس نیز به آنها توجهی نمی‌شود.وی گفت: کمیسیون قضائی در مجلس دو کارکرد عام و ویژه دارد. کارکرد ویژه آن به تدوین یا بررسی طرح‌ها و لایحه‌هایی پیوند می‌یابد که دارای ماهیت حقوقی است؛ نمونه‌هایی همچون پیشنویس قانون تجارت، دادرسی تجاری، مقررات شهروندی و قوانین کیفری، اداری و... و کارکرد عام کمیسیون آنها است که در قلمروهای تخصصی تدوین می‌شود و ماهیت حقوقی ندارد، همانند طرح‌ها و لایحه‌های پزشکی، مهندسی یا اقتصادی و... .
این حقوقدان افزود: در این حوزه‌ها حقوقدانان باید از حیث نحوه تنظیم، نگارش و تبیین جایگاه این درپیوسته‌ها با نظام حقوقی کشور اظهار نظر کنند تا قوانین فاقد استاندارد و متناقض و ناکارآمد و نظم گریز به تصویب نرسد. در کشور ما اگرچه در این سال‌ها قوانین خوبی نیز به تصویب رسیده است، اما در یک چشم انداز کلی این استانداردها رعایت نشده و به رغم اینکه ما با بیش از یک سده پیشینه قانون نویسی، ادبیات نیرومندی از حیث تدوین قانون داریم و نمونه‌های خوبی همانند قانون مدنی در مجلس به تصویب رسیده است، اما متاسفانه سطح نگارش در بسیاری از قوانین پایین و مخل معنا است که به این جهت کمیسیون قضائی یک از پراهمیت‌ترین کمیسیون‌های مجلس است.
آقایی در مورد اهمیت کمیسیون قضایی تاکید کرد: این کمیسیون وظیفه دار امور پیش‌گفته است و عدم استقبال از آن به چند دلیل بر می‌گردد؛ از جمله آنکه متاسفانه حضور حقوقدانان ما در مجلس کمرنگ است و دیگر آنکه عضویت در این کمیسیون مستلزم کار صبورانه و بدون پروپاگاندای سیاسی است که گروهی به آن علاقه دارند و ظاهرا امتیازهای ویژه‌ای را نیز برای اعضای این کمیسیون نظیر سفرهای خارجی و ارتباط با سایر دستگاه‌ها ایجاد نمی‌کند.
وی افزود: کمیسیون قضایی باید به عنوان محور و ناظر در مجلس عمل کند، زیرا تمام لوایح و طرح‌هایی که دارای ماهیت حقوقی است باید از سوی این کمیسیون تدوین نهایی یابد و در جایی که آنها دارای ماهیت حقوقی نیستند باید حداقل از بازبینی کمیسیون بگذرد که امور بالا تاثیرگذاری و به علاوه مسئولیت بزرگ این کمیسیون را نشان می‌دهد.

عملیات اجرایی باند دوم محور مبارکه–بروجن با سرعت در حال انجام است

اصفهان–حبیب صادقی–معاون مهندسی و ساخت راه و شهرسازی استان اصفهان خبر داد: احداث باند دوم محور مبارکه–بروجن با نگاهی ویژه و با سرعت مطلوب در دست اقدام است.
به گزارش اداره ارتباطات و اطلاع رسانی راه و شهرسازی استان اصفهان، بهزاد شاهسوندی معاون مهندسی و ساخت راه و شهرسازی استان اصفهان با بیان اینکه محور مبارکه–مجلسی–بروجن به طول تقریبی ۵۰ کیلومتر بعنوان یکی از اصلی ترین راه های مواصلاتی و شریانی استان اصفهان با استان های جنوبی کشور می باشد اظهار کرد؛ ۴۱ کیلومتر از این محور در حوزه راه‌های استان اصفهان واقع شده و این اداره کل با نگاه ویژه بمنظور ارتقا سطح کیفی، حذف نقاط حادثه خیز و تصادفات رخ به رخ، چهار خطه نمودن مسیر را در دستور کار قرارداده است.
وی صدمات و خسارات ناشی از تصادفات جاده‌ای، را امری مهم و قابل ملاحظه دانست و گفت: سلامت عمومی جامعه، چالشی است که تلاشها و اقدامات هماهنگ و یکپارچهای را جهت پیشگیری‌های موثر و مستمر، میطلبد. مردم بطور روزانه با سیستم های مختلف و متعددی مواجه میشوند.که از بین تمامی سیستمهای مذکور، سیستم های عبور و مرور پیچیدهترین و خطرناکترین آن است.
معاون مهندسی و ساخت راه و شهرسازی استان اصفهان با اشاره به تصادفات ۴۸ ساعت گذشته در این محور اذعان داشت؛ با بررسی‌های بعمل آمده مهمترین عامل تصادفات اخیر، خواب آلودگی رانندگان، عدم رعایت سرعت مطمئنه، انحراف به چپ و دیگر مسائل مرتبط با ایمنی بیان شده است.
وی با بیان اینکه محور مبارکه–بروجن دارای بارترافیکی سنگین و تردد بالای وسایل نقلیه است، اذعان داشت: عملیات احداث باند دوم این محوراز سال ۱۳۸۶ آغاز گردید و طی سنوات گذشته حدود ۱۵ کیلومتر آن با اعتباری بالغ بر ۷۹ میلیارد ریال به صورت چهار خطه احداث و مورد بهره برداری قرارگرفته است.

بهره برداری از طرح آبرسانی به روستای کمیتک چادگان

اصفهان–حبیب صادقی–با حضور مدیرکل دفتر امور روستایی و شوراهای استانداری اصفهان و برخی از مقامات، طرح آبرسانی به روستای کمیتک چادگان در هفته دولت به بهره برداری رسید.
معاون بهره برداری و توسعه آب شرکت آب و فاضلاب استان اصفهان اعلام کرد: با تجهیز یک فقره چاه، اجرای خط انتقال به طول ۱۶۰۰ متر و احداث یک مخزن ۴۰۰ مترمکعبی طرح آبرسانی به روستای کمیتک چادگان به بهره برداری رسید.
ناصر اکبری با بیان اینکه با اجرای این پروژه دسترسی پایدار اهالی این روستا به آب شرب سالم و بهداشتی فراهم شد، عنوان کرد: روستای کمیتک به دلیل جاذبه های گردشگری در چند سال اخیر با افزایش تعداد گردشگران مواجه گردیده و این عامل افزایش تقاضای آب را به همراه داشته است.
وی افزود: در سالهای اخیر جمعیت این روستا با رشد ۵ درصدی مواجه بوده و هم اکنون جمعیت این روستا بالغ بر ۸۳۵ نفر است، این درحالیست که در بهار و تابستان جمعیت این روستا به بیش از ۱۵۰۰ نفر می رسد .
اکبری با اشاره به مخزن ۱۰۰ متر مکعبی این روستا عنوان کرد: تا قبل از اجرای این طرح ظرفیت مخزن ذخیره ی این روستا حدود ۱۰۰ متر مکعب بوده که پاسخگوی نیاز ساکنان روستا نبوده است و هم اکنون از این مخزن به عنوان تقلیل فشار شبکه در برخی از ساعات شبانه روز استفاده می شود.
وی افت فشار آب و بعضا قطعی آب را یکی از چالش های مهم اهالی روستای کمیتک برشمرد و تصریح کرد: در چند سال گذشته به دلیل کاهش آبدهی چاه و ظرفیت بسیار محدود مخزن ذخیره اهالی این روستا دسترسی پایداری به آب شرب نداشتند و خوشبختانه با اجرای این طرح که با اعتباری بالغ بر ۶.۵ میلیارد ریال در دستور کار قرار گرفت، این چالش برطرف شد.
معاون بهره برداری و توسعه آب شرکت آب و فاضلاب استان اصفهان ادامه داد: با اجرای این پروژه بیش از ۲۸۰ خانوار در روستای کمیتک تحت پوشش طرح آبرسانی پایدار قرار می گیرند.

شهرستان‌ها

اعلام پروژه های افتتاحی اداره کل منابع طبیعی و آبخیزداری مازندران- ساری در هفته دولت

پروژه های شاخص قابل افتتاح در هفته دولت سال ۱۳۹۹(پروژه های دولتی یا تسهیلاتی بخش خصوص) استان مازندران به شرح ذیل می باشد.
پروژه ی اجرای عملیات مکانیکی آبخیزداری از نوع بند اصلاحی سنگ و ملات و حجم عملیات ۷۴۹تر مکعب در حوزه ی رودبار گلورد شهرستان بهشهر با تعداد ۵۰۰نفر روز اشتغال ایجاد شده.-اجرای عملیات تثبیت زمین لغزش از نوع دیوار حائل بتن مسلح و حجم عملیات ۲۹۶ متر مکعب در حوزه ی تاکام شهرستان ساری با تعداد ۵۹۲نفر روز اشتغال ایجاد شده.- اجرای عملیات مکانیکی آبخیزداری از نوع بند اصلاحی سنگ و ملات و حجم عملیات ۲۵۰۰ متر مکعب در حوزه ی آبکسر شهرستان ساری و با تعداد ۱۶۵۸نفر روز اشتغال ایجاد شده.-اجرای عملیات مکانیکی آبخیزداری از نوع بند اصلاحی سنگ و ملات و حجم عملیات ۲۱۰۰متر مکعب در حوزه ی واز شهرستان نور و با تعداد ۱۴۰۰ نفر روز اشتغال ایجاد شده.- اجرای عملیات مکانیکی آبخیزداری از نوع بند اصلاحی سنگ و ملات ۲۶۰۰و حجم عملیات متر مکعب در حوزه ی بهرستاق شهرستان آمل و با تعداد ۱۶۰۰ نفر روز اشتغال ایجاد شده.- اجرای عملیات مکانیکی بند مشبک تنه و سرشاخه گیر از نوع بند مشبک بتن مسلح و سنگ و ملات و حجم عملیات ۱۳۸۷ متر مکعب بتن و ۱۵۵۶متر مکعب سنگ و ملات در حوزه ی سیاهرود شهرستان قائمشهر و با تعداد ۳۸۱۱ نفر روز اشتغال ایجاد شده.اجرای عملیات مکانیکی آبخیزداری از نوع بند اصلاحی سنگ و ملات و با حجم عملیات ۸۰۰ متر مکعب و با تعداد ۵۳۳ نفر روز اشتغال ایجاد شده.

رئیس شورای انسجام بخشی مدیران صنعت آب و برق استان همدان:

سهم همدان از پویش #هرهفته-الف-ب-ایران افتتاح می‌شود

مهندس منصور ستوده با برشمردن طرح‌هایی چون پست‌های برق، سد نعمت آباد، شبکه آبرسانی و نیروگاه خورشیدی در پویش #هرهفته-الف-ب-ایران، این پروژه‌ها را سهم همدان از پویش دانست و از افتتاح سد نعمت‌آباد در همین راستا خبر داد.
رئیس شورای انسجام بخشی مدیران صنعت آب و برق استان همدان گفت: خوشبختانه با تدبیر وزیر محترم نیرو پروژه‌های آب و برق کشور به صورت منسجم در پویش #هر هفته-الف-ب-ایران افتتاح می‌شوند که در این میان پروژه‌های استان همدان نیز دیده می‌شود.
مهندس ستوده ادامه داد: در شرایط فعلی و اوضاع اقتصادی موجود وزارت نیرو توانست کارنامه موفقی داشته باشد و با اجرای پروژه‌های بزرگ با حجم سرمایه‌گذاری بالا بتواند خدماتی را در بخش آب و برق ارائه کند.
وی ضمن ابراز خرسندی گفت: خوشبختانه اکنون ۹۹.۹ درصد از جمعیت شهری و ۸۲.۵ درصد از جمعیت روستایی کشور از آب شرب سالم برخوردارند. یک میلیون و ۷۰۰ هزار نفر دیگر از جمعیت روستایی کشور تا پایان دولت به آب شرب سالم و بهداشتی دسترسی می‌یابند.
این مقام مسئول با یادآوری افتتاح نیروگاه‌های خورشیدی با حضور وزیر محترم نیرو در همدان طی اجرای پویش هر هفته- الف-ب- ایران، گفت: تلفات و هدررفت شبکه توزیع نیروی برق برای اولین بار در تاریخ صنعت برق کشور یک رقمی شده است. همچنین ظرفیت نصب نیروگاه‌های حرارتی، تجدیدپذیر و خورشیدی افزایش یافته است.
رئیس شورای انسجام بخشی مدیران صنعت آب و برق استان همدان خاطرنشان کرد: قبل از دولت تدبیر و امید متاسفانه هیچ نیروگاه تجدیدپذیری نداشتیم اما عملکرد این دولت به ۷۹۱ مگاوات رسیده است و تا نیمه ۱۴۰۰ به ۱۱۶۳ مگاوات خواهد رسید.
ستوده با یادآوری اینکه تا پایان مرداد سال جاری ۵۳ طرح در ۱۵ استان در پویش #هرهفته-الف-ب-ایران افتتاح شده است، گفت: این طرح ها با مبلغ سرمایه‌گذاری ۱۵هزار و ۹۰۰ میلیارد تومان انجام شده که رقمی چشمگیر و قابل توجه است.
مدیرعامل شرکت آب منطقه‌ای همدان گفت: چندین پروژه از صنعت آب و برق استان همدان نیز در این پویش قرار داده شده است. پست‌های برق، سد نعمت آباد، شبکه آبرسانی و نیروگاه خورشیدی سهم استان همدان در پویش #هرهفته-الف-ب-ایران است.
وی افزود: وزارت نیرو چهار طرح گسترده در دست اجرا دارد که عبارتند از: افتتاح مرکز پایش صنعت برق کشور، راه‌اندازی و بهره‌برداری از سازمان بیمه حوادث مشترکین برق و همینطور اصلاح صدرصدی شبکه فرسوده فشار ضعیف و جایگزینی سیم مسی با کابل خودنگهدار و همین‌طور برنامه عبور موفق از دوره اوج مصرف در تابستان ۱۳۹۹.
ستوده با اشاره به اینکه تا پایان سال‌جاری ۱۹۳ طرح با ارزش سرمایه‌گذاری ۳۴ هزار و صد میلیارد تومان افتتاح خواهد شد، گفت: سد نعمت آباد یکی از ۱۴ سد در دست افتتاح این وزارتخانه در پویش #هر هفته الف-ب-ایران است.
وی یادآور شد: تا سال ۱۳۵۷ تنها ۱۹ سد داشتیم که این عدد در آغاز دولت یازدهم به ۱۴۴ رسید و دولت تدبیر و امید تاکنون ۴۳ سد به سدهای ایران افزوده است هرچند پیش‌بینی می‌شود این عدد تا نیمه ۱۴۰۰ به ۵۷ سد برسد. به عبارتی در دولت تدبیر و امید به طور میانگین هر ۵۰ روز یک سد به بهره‌برداری رسیده است.
رئیس شورای انسجام بخشی مدیران صنعت آب و برق استان همدان افزود: تا نیمه ۱۴۰۰ به طور میانگین هر ماه یک تصفیه‌خانه فاضلاب شهری و هر دو ماه یک تصفیه‌خانه آب شهری افتتاح خواهد شد.
وی افزود: تصفیه خانه آب شرب ملایر نیز به زودی در طرح پویش #هر هفته-الف-ب-ایران افتتاح خواهد شد.

بهره برداری از طرح آبرسانی به روستای کمیتک چادگان

اصفهان–حبیب صادقی–با حضور مدیرکل دفتر امور روستایی و شوراهای استانداری اصفهان و برخی از مقامات، طرح آبرسانی به روستای کمیتک چادگان در هفته دولت به بهره برداری رسید.
معاون بهره برداری و توسعه آب شرکت آب و فاضلاب استان اصفهان اعلام کرد: با تجهیز یک فقره چاه، اجرای خط انتقال به طول ۱۶۰۰ متر و احداث یک مخزن ۴۰۰ مترمکعبی طرح آبرسانی به روستای کمیتک چادگان به بهره برداری رسید.
ناصر اکبری با بیان اینکه با اجرای این پروژه دسترسی پایدار اهالی این روستا به آب شرب سالم و بهداشتی فراهم شد، عنوان کرد: روستای کمیتک به دلیل جاذبه های گردشگری در چند سال اخیر با افزایش تعداد گردشگران مواجه گردیده و این عامل افزایش تقاضای آب را به همراه داشته است. وی افزود: در سالهای اخیر جمعیت این روستا با رشد ۵ درصدی مواجه بوده و هم اکنون جمعیت این روستا بالغ بر ۸۳۵ نفر است، این درحالیست که در بهار و تابستان جمعیت این روستا به بیش از ۱۵۰۰ نفر می رسد .

هیات موضوع قانون تعیین و تکلیف وضعیت ثبتی اراضی وساختمانهای فاقدسندرسمی
آگهی موضوع ماده ۳قانون و ماده ۱۳ آیین نامه قانون تعیین تکلیف وضعیت ثبتی و اراضی و ساختمانهای فاقدسندرسمی برابر رای شماره ۱۲۰۰۲۱۲۴ هیات اول موضوع قانون تعیین تکلیف وضعیت ثبتی اراضی و ساختمانهای فاقد سندرسمی مستقر در واحد ثبتی حوزه ثبت ملک نکا تصرفات مالکانه بلامعارض متقاضی کوچک علی کوچکی اطربی فرزند غلامرضا به شماره ملی ۴۹۹۹۳۵۱۱۱۰ در ۵ دانگ و ۲۴ سیر و ۸ مثقال مشاع عرصه بانضمام ۶ دانگ اعیان یک قطعه زمین با بنای احداثی به مساحت ۷-۱۹ متر مربع از پلاک ۲۸ اصلی به کلاسه ۹۸-۹۶ واقع در اراضی نکا بخش ۹خریداری شده از حبیبه حسن زاده اطربی مالک رسمی محرز گردیده لذا به منظور اطلاع عموم مراتب در دو نوبت به فاصله ۱۵ روزآگهی میشود تا در صورتی که اشخاص نسبت به صدور سند مالکیت متقاضی اعتراضی داشته باشند میتوانند از تاریخ انتشار اولین آگهی به مدت دوماه اعتراض خود را به این اداره تسلیم و پس از اخذ رسید ظرف مدت یک ماه از تاریخ اعتراض دادخواست اعتراض بر ثبت خود را به مراجع قضایی تقدیم نمایند بدیهی است در صورت انقضاء مدت مذکور و عدم وصول اعتراض طبق مقررات سند مالکیت صادر خواهد شد.
م الف: ۱۹۹۰۴۲۸۰
تاریخ انتشار نوبت اول ۱-۶-۱۳۹۹
تاریخ انتشار نوبت دوم ۱۵-۶-۱۳۹۹
محمد مهدی قلیان رئیس اداره ثبت اسناد و املاک نکا

روزنامه سراسری بیان

شنبه ۱۵ شهریور ۱۳۹۹ ◆ شماره ۵۹۵

عضو کمیسیون انرژی مجلس خبر داد؛ آغاز مطالبه‌گری کمیسیون انرژی برای تولید ۳۰ هزار مگاوات برق هسته‌ای

عضو کمیسیون انرژی مجلس شورای اسلامی از آغاز مطالبه‌گری این کمیسیون بر لزوم تولید ۳۰ هزار مگاوات برق هسته‌ای در این هفته خبر داد.

ارش بیان ملی، هادی بیگی نژاد در صفحه شخصی خود در توئیتر نوشت: چند سال از هدف گذاری رهبری مبنی بر لزوم تولید ۳۰ هزار مگاوات برق هسته‌ای می‌گذرد. سازمان انرژی اتمی و وزارت می‌بایست برای تحقق این هدف به صورت مشترک برنامه‌ریزی و اقدام می کردند. ولی تاکنون اقدامی در این خصوص انجام نداده‌اند. مطالبه گری از این هفته در کمیسیون انرژی آغاز می‌شود.

تعبیر رویای ۷۰ ساله جدایی بودجه از نفت



حسن روحانی اعلام کرده که وابستگی بودجه به درآمدهای نفتی به زیر ۱۰ درصد رسیده و بودجه جاری کشور دیگر اتکایی به نفت ندارد، موضوعی که می‌تواند رویای اقتصاد ایران را برای جدایی نفت از بودجه بعد از ۷۰ سال تعبیر کند.

نفت در ایران تنها ماده‌ای نیست که از دل زمین استخراج می‌شود و به عنوان سوخت در بخش‌های مختلف از حمل و نقل گرفته تا صنعت مورد استفاده قرار می‌گیرد بلکه این ماده سیاه و بدبو به عنوان یکی از مهمترین مولفه‌ها در تغییرات سیاسی، اجتماعی، فرهنگی و شاید از همه مهمتر اقتصادی در ۱۰۰ سال اخیر خودنمایی کرده است. چه از آن رو که از زمان اکتشاف آن در سپیده دم پنجم خرداد ۱۲۸۷ شمسی، معادلات نه در ایران که در کل خاورمیانه تغییر کرد و در هر اتفاقی می‌توان رگه‌های تاریک و روشنی از نفت را دید.

فارغ از مباحث سیاسی و بین‌المللی که نفت در آن تاثیرگذار بود، ورود نفت به عرصه اقتصاد ایران نیز شرایط را عوض کرد. دولت ایران تا پیش از آنکه درآمدهای نفتی را به عنوان منبعی پایدار برای تامین دخل و خرج خود بداند، از مسیرهای دیگر مانند دریافت خراج یا همان مالیات امروزی روزگار می‌گذارند. در واقع نفت از همان روز اول کشف در بودجه اداره کشور نقش نداشت زیرا تولید نفت و به تبع آن درآمدهای نفتی بسیار کمتر از آن بود که بتواند سهمی در اداره کشور داشته باشد. آمارها نشان می‌دهد که ایران در سال ۱۲۹۶ روزانه تنها ٦ هزار بشکه نفت تولید می‌کرده که به مرور زمان این رقم هر سال افزایش پیدا کرده است؛ به طوریکه در سال ۱۳۲۹ و به فاصله ۳۰ سال، تولید روزانه نفت ایران به رقم ٦٦٤ هزار بشکه در روز می‌رسد. با این حال همچنان نفت با بودجه کشور در هم تنیده نشده بود.

مدعای این حرف نیز آن است که در دوره ملی شدن صنعت نفت، تولید در سال‌های ۱۳۳۰ تا ۱۳۳۳ به ترتیب به ۳۵ هزار، ۲۷ هزار، ۲٦ هزار و ٦۱ هزار بشکه در روز رسید با این حال دولت مصدق مشکلی برای اداره کشور نداشت و این در شرایطی بود که صادرات نفت ایران صفر شده بود.

نفت

با این حال از سال ۱۳۳۹ تولید نفت دوباره افزایش یافت و به بالای یک میلیون بشکه در روز و در سال ۱۳٤۵ حدود ۱۳/۲ میلیون بشکه گزارش شده است. درست اینجا است که درآمدهای نفتی به عنوان بخش جدایی ناپذیر بودجه ایفای نقش می‌کند. البته در نیمه اول دهه ٤۰، درآمدهای نفتی صرف ساخت صنایع مختلف شد تا آنجا که صنعت فولاد، پتروشیمی و ... درست در این زمان در ایران پا گرفت. با این حال با ورود به دهه ۵۰ و افزایش درآمدهای نفتی، بودجه جاری کشور بر مدار نفت چرخید و این در شرایطی بود که این روند تا سال‌های پیروزی انقلاب ادامه داشته و طی سال‌های ٤۷ تا ۵٦ ظرفیت تولید به ترتیب به ۱۳/۲، ٦/۲، ۸٤/۲، ۳۷/۳، ۸۲/۳، ۵۳/٤، ۰۲/۵، ۸/۵، ٦، ۳۵/۵ و ۸۸/۵ میلیون بشکه در روز رسید، در کنار افزایش تولید، قیمت نفت نیز رشدی ٤ برابری را تجربه کرد. تداوم این سیاست در طول ۲۰ سال پیش از انقلاب چنان رنگ و بوی نفت به بودجه داده بود که پس از انقلاب دولت‌های مختلف اگرچه هر کدام به نحوی تلاش کردند تا نفت را از بودجه جدا کنند اما در عمل موفق نبودند. البته در دولت اصلاحات، تلاش شد تا با ایجاد صندوق ذخیره ارزی بخشی از درآمد نفتی در این صندوق پس‌انداز شود تا کشور در برابر نوسانات قیمت نفت خود را بیمه کند اما در دولت‌های نهم و دهم و با وجود تجربه نفت ۱۰۰ دلاری، نه تنها پولی به صندوق واریز نشد بلکه دارایی پیشین نیز خرج شد.

این موضوع افزایش وابستگی به درآمدهای نفتی را دامن زد. آمارها نشان می‌دهد وابستگی به نفت در بودجه دولت‌های نهم و دهم روند افزایشی داشته است. این دولت در سال ۸۵ (اولین سالی که بودجه توسط این دولت تدوین شد) وابستگی به نفت ۳۲ درصد بود. این رقم تا سال ۹۰ به ٤۸ درصد افزایش پیدا کرد. این در شرایطی بود که در سال ۹۰ و ۹۱ قیمت نفت جهش ناگهانی را تجربه کرد. اگرچه تا سال ۹۲ این رقم کاهش پیدا کرد اما همچنان بالای ٤۰ درصد از بودجه توسط درآمدهای نفتی تامین می شد. وابستگی بودجه در سال ۹۲ به ٤۱ درصد رسید. روی کار آمدن دولت تدبیر و امید با تحریم‌ها علیه صنعت نفت ایران و کاهش شدید قیمت نفت تا زیر ۳۰ دلار در هر بشکه همراه بود و دولت باید دخل و خرج خود را بر اساس درآمدهای پایین نفت تدوین می‌کرد.

از همین رو نقش نفت در بودجه سال ۹۳ به ۳۵ درصد کاهش پیدا کرد. در سال بعد از آن ایران موفق شد وارداتی کمتر از صادرات به ثبت برساند و تراز تجاری را مثبت کند. این روند حتی در شرایط برجام نیز ادامه داشت تا آنجا که وابستگی بودجه به نفت حتی در شرایط گشایش اقتصادی و افزایش صادرات نیز با کاهش همراه شد. در سال ۹۵، سهم نفت در بودجه ۲۵ درصد بود. حتی پس از خروج آمریکا از برجام و فشارهای اقتصادی، بازهم سهم نفت از بودجه کمتر شد تا آنجا که به گفته حسن روحانی « در بودجه سال پیش، اتکای ما به نفت ۹/۹ بود و برای اولین بار است که در طی چهار سال ٤۰ سال گذشته وابستگی ما به نفت تک رقمی شده است».

از آنجا که یکی از مهم‌ترین شعارهای دولت از ابتدای سال جاری و در جریان ارائه چارچوب اصلاح ساختار بودجه، قطع وابستگی به درآمدهای نفتی بوده است. در لایحه بودجه ۹۹ نیز درآمدهای نفتی دولت ٤۸ هزار میلیارد تومان عنوان شده است که کمتر از ۱۰ درصد کل بودجه عمومی (٤۸٤ هزار میلیارد تومان) را شامل می‌شود. از این رو دولت معتقد است میزان وابستگی به درآمد حاصل از فروش نفت در بودجه ۹۹ به کمترین میزان در طول دهه‌های اخیر رسیده است. رئیس‌جمهوری تاکید کرده که در این هفت سال، وضعی ایجاد شد که صادرات غیرنفتی کشور بر صادرات نفتی آن، پیشی گرفت که این مهم از زمان دولت مرحوم مصدق بی‌سابقه بود. محمدباقر نوبخت رئیس سازمان برنامه و بودجه کشور پیشتر گفته بود آن چه در بودجه سال ۱۳۹۹ دیدیم هم در منابع و هم در مصارف آن، اصلاحاتی که در طرح اصلاح ساختاری مورد توجه بود را لحاظ کردیم. به این ترتیب که منابع بودجه ۱۳۹۹ کمترین وابستگی را به نفت دارد به طوری که می‌توانیم بگوییم بودجه جاری مطلقا به نفت وابستگی ندارد.

این نکته از آن جهت اهمیت دارد که نوسانات قیمت نفت وضعیت بودجه عمومی کشور را نیز متاثر می‌کند در نتیجه صادرات نفت همچون گذشته نمی‌تواند یک منبع پایدار عمده و با ثبات برای تامین هزینه‌های دولت مورد توجه باشد و دولت باید یا ظرفیت صادرات نفت را افزایش دهد و نفت و گاز را به درآمد عمده ارزی خود تبدیل کند و یا با ایجاد فضای کسب و کار مناسب و خصوصی‌سازی و تقویت بخش خصوصی، زمینه افزایش مالیات ها و گسترش پایه مالیاتی را فراهم آورد. عملکرد دولت امید از انتخاب راهکار دوم حکایت دارد.

آتش سوزی یک نفتکش در آب‌های سریلانکا

طبق گزارش نیروی دریایی سریلانکا در آتش سوزی یک نفتکش حامل نفت خام که از کویت به سمت هند می رفت، یک نفر زخمی و یک نفر ناپدید شده است. این آتش‌سوزی در آب های شرق سریلانکا صورت گرفت.

به گزارش بیان ملی به نقل از اویل پرایس، نیروی دریایی سریلانکا گزارش داد در آتش سوزی یک نفتکش حامل نفت خام که از کویت به سمت هند می رفت، یک نفر زخمی و یک نفر ناپدید شده است. این آتش‌سوزی در آب های شرق سریلانکا صورت گرفت.

نفتکش «ام تی نیو دایاموند» که حامل ۱۷۰ هزار تن معادل ۹/۱ میلیون بشکه نفت خام بود، از بندر مینا الاحمد کویت به سمت بندر پارادیپ هند می رفت که انفجار یک دیگ بخار باعث آتش سوزی در اتاق موتور اصلی شد. نیروی دریایی سریلانکا بلافاصله به درخواست کمک این نفتکش پاسخ داد. ۱۹ سرنشین از ۲۳ خدمه این نفتکش توسط یک کشتی در نزدیکی آن نجات یافته بودند. یکی از خدمه که ملیت فیلیپینی دارد ناپدید شده و یک مهندس به بیمارستان فرستاده شده است.

نفتکش نیو دایاموند توسط شرکت ملی نفت هند که بزرگترین پالایشگاه و فروشنده نفت در هند است، اجاره شده بود. گارد ساحلی هند هم وارد صحنه حادثه شده و تلاش در خاموش کردن آتش دارد. نیروی دریایی سریلانکا و مقامات این کشور اقدامات لازم را جهت مدیریت خطر نشت نفت انجام داده اند. این اتفاق یک ماه پس از آن افتاده که یک نفتکش حامل سوخت و دیزل در سواحل موری تیوس در شرق ماداگاسکار در اواخر ماه جولای به گل نشست و نشت نفت از این نفتکش باعث به خطر افتادن محیط زیست شد.

جشن ۶۰ سالگی تاسیس اوپک به تعویق افتاد

جشن ٦۰ سالگی تاسیس سازمان کشورهای صادرکننده نفت (اوپک) که قرار بود ماه سپتامبر در بغداد برگزار شود به تعویق افتاد.

به گزارش بیان ملی به نقل از پایگاه اطلاع‌رسانی دبیرخانه اوپک، احسان عبدالجبار اسماعیل، وزیر نفت عراق و رئیس هیئت نمایندگی این کشور در سازمان کشورهای صادرکننده نفت، در نامه‌ای خطاب به محمد سانوسی بارکیندو، دبیرکل اوپک، گفت: واقعاً ناامید کننده است که پس از ماه‌ها آماده‌سازی، نمی‌توانیم میزبان مراسم شصتمین سالروز تأسیس اوپک باشیم.

وزیر نفت عراق تأکید کرد: سلامتی و ایمنی همه بالاترین اهمیت را دارد. دبیرکل اوپک هم از ابتکار سخاوتمندانه عراق برای میزبانی جشن ٦۰ سالگی تأسیس اوپک در سالن الشعب در باب المعادم بغداد، محل تأسیس و برگزاری نخستین نشست اوپک در سال ۱۹٦۰ میلادی، صمیمانه تشکر کرد. بارکیندو ادامه داد: بسیار جای تأسف است که ما نمی‌توانیم سالروز «الماس اوپک» را در ماه سپتامبر در همان مکانی که «کنفرانس تاریخی بغداد» دهم تا ۱٤ سپتامبر ۱۹٦۰ برگزار شد، را گرامی داریم، این یک نشست تاریخی به تمام معنا بود که دیدگاه مشترک و خرد اعضای بنیانگذار ما در آن سبب ایجاد سازمانی آینده‌نگر شد که در قامت و نفوذ رشد کرد و سرانجام به نهادی برجسته در جامعه جهانی بدل شد. وی افزود: با این وجود، ما انتظار زیادی داریم که در آینده بسیار نزدیک در مراسم بازگشت اوپک به خانه حضور یابیم.

اوپک سازمانی میان دولتی است که در ۱٤ سپتامبر ۱۹٦۰ توسط پنج عضو بنیانگذار آن یعنی ایران، عراق، کویت، عربستان و ونزوئلا در بغداد تأسیس شد؛ تعداد اعضای کنونی این سازمان به ۱۳ کشور تولد و صادرکننده نفت رسیده است. در ماه سپتامبر، اوپک همچنین پنجاه و پنجمین سال انتقال دبیرخانه سازمان به وین،پایتخت اتریش، را پشت سر می‌گذارد.

واردات نفت خام توسط چین کاهش یافت

بارگیری نفت خام به مقصد چین در ماه اوت ۹۳/۷ میلیون بشکه در روز گزارش شده که کمتر از ۲/۸ میلیون بشکه ثبت شده در ماه جولای و متوسط ۸۷/۱۱ میلیون بشکه در روز در سه ماهه دوم سال جاری میلادی است.

به گزارش بیان ملی به نقل از رویترز، این خوش بینی در بازار نفت خام به وجود آمده که تقاضا از بحران همه‌گیری ویروس کرونا خارج شده و رو به افزایش است، بنابراین تولیدکنندگانی که قبلاً تولید خود را کاهش داده بودند حالا نفت بیشتری وارد بازار می کنند.

در حالی که شواهد لازم برای حمایت از این دیدگاه وجود دارد که تقاضا نسبت به سه ماهه دوم سال جاری میلادی یعنی زمان اوج قرنطینه های مربوط به کرونا بسیار بالاتر رفته ولی هنوز هم مشخص نیست این افزایش تقاضا آنقدر قوی باشد که بتواند افزایش عرضه نفت را جذب کند. بیشترین خوش بینی از بهبود بازار نفت در آسیا مخصوصا چین، بزرگترین وارد کننده نفت خام دنیا، ناشی می شود که ارقام واردات آن در ماه‌های اخیر رکورد زده است. تخمین زده می شود واردات نفت چین در ماه اوت باز هم بالا بوده و به ۱۲.۱ میلیون بشکه در روز برسد. این رقم کمی بالاتر از ۰۸/۱۲ میلیون بشکه در روزی است که در ماه جولای وارد شده بود ولی از رکورد ۹٤/۱۲ میلیون بشکه در روز در ماه ژوئن کمتر است. این ارقام وابستگی بازار نفت خام به چین را نشان می‌دهد.

البته بیشتر افزایش واردات چین در ماه‌های اخیر نتیجه خرید فرصت طلبانه نفت توسط این کشور طی جنگ قیمت بین عربستان و روسیه در ماه‌های مارس و آوریل و سقوط قیمت نفت است. پالایشگاه های چین از سقوط قیمت نفت به پایین ترین رقم طی ۲۲ سال گذشته استفاده کردند و بشکه های نفت جهان را در اختیار گرفتند. این نفت از اواخر ماه مه وارد چین شده و آنقدر زیاد بوده که نفتکش‌ها مجبورند تا ٤ هفته برای تخلیه بار خود در بنادر چینی منتظر بمانند.

هفت خوان رستم بنزین تا تایید عدم آلایندگی

بیان ملی- سخنگوی شرکت ملی پالایش و پخش فرآورده‌های نفتی ایران اظهار داشت: سال‌های گذشته روزهای زیادی غلظت بالای دی‌اکسیدگوگرد باعث تعطیلی و آلودگی هوا می‌شد، اما اکنون به طور قاطع می‌توان گفت ما این آلاینده را در هوا نداریم. امروز آلاینده‌های متفاوتی باعث هوای ناپاک می‌شوند که منشاء آنها باید بررسی و کار دانشگاهی صورت گیرد.

مهدی اسماعیلی درباره کیفیت بنزین توزیعی در کشور اظهار داشت: تمامی سوخت تولیدی در کشور پس از تولید در پالایشگاه‌ها ابتدا تست شده و در صورتی که استاندارد لازم را پاس کند تحویل شرکت ملی پخش فرآورده‌های نفتی ایران می‌شود. این شرکت نیز در آزمایشگاه‌های خود بررسی کرده و اگر استاندارد نباشد هیچ محموله‌ای را تحویل نمی‌گیرد.

عبور بنزین از هفت خوان رستم

وی با بیان اینکه تمامی فرآورده‌ها قبل از توزیع در جایگاه‌ها توسط بازرسی شرکت پخش تست می‌شود تا مغایرتی با استاندارد نداشته باشد، افزود: در جایگاه‌ها هم به طور مستمر هم از سوی بازرسی شرکت ملی پخش فرآورده‌های نفتی ایران، سازمان ملی استاندارد و سازمان حفاظت محیط زیست نمونه‌برداری و کنترل می‌شود تا با شاخص‌های استاندارد مغایرت نداشته باشند.

تولید ۸۱ میلیون بنزین یورو ٤ در روز

سخنگوی شرکت ملی پالایش و پخش فرآورده‌های نفتی ایران با بیان اینکه بنزین معمولی در حال عرضه کشور در کلیه کلانشهرها و اکثر نقاط کشور یورو ٤ است، تاکید کرد: در حال حاضر ۹۱ میلیون لیتر در روز بنزین تولیدی توسط ۱۰ پالایشگاه کشور با استانداردهای زیست محیطی یورو ٤ مطابقت دارند. همچنین ۵٤ میلیون لیتر در روز از نفت گاز تولیدی نیز که در اکثر کلانشهرها و جایگاه‌های پرتردد توزیع می‌شوند تماما استاندارد یورو ٤ را پاس می‌کند.

استاندارد و محیط زیست عدم آلایندگی بنزین را تائید می‌کنند

وی یادآور شد: سازمان حفاظت محیط زیست و سازمان ملی استاندارد در خصوص بررسی کیفیت سوخت توزیعی صاحب صلاحیت بوده و بر آزمایشگاه‌ها نظارت دارند که طبق گزارش این مراجع هیچ موردی مبنی بر عدم رعایت استاندارد و مغایرت با شاخص‌های زیست محیطی اعلام نشده است.

هیچ روز آلوده‌ای به خاطر انتشار غیر مجاز گوگرد نداشتیم

اسماعیلی در ادامه به مقایسه روزهای هوای پاک در کشور در مقایسه با سال‌های قبل پرداخت و گفت: طبق آخرین گزارش شرکت کنترل کیفیت هوا به صراحت گفته شده که در سال ۹۸ هیچ روز آلوده‌ای بابت انتشار دی‌اکسیدگوگرد در هوای تهران نداشته‌ایم. در کلیه روزهای سال ۹۸ شاخص SOX پایین‌تر از حد مجاز بوده است.

در مورد آلوده‌کننده‌های غیر بنزین کار دانشگاهی صورت گیرد

وی خاطرنشان کرد: سال‌های گذشته روزهای زیادی غلظت بالای دی‌اکسیدگوگرد باعث تعطیلی و آلودگی هوا می‌شد، اما اکنون به طور قاطع می‌توان گفت ما این آلاینده را در هوا نداریم، امروز آلاینده‌های متفاوتی باعث هوای ناپاک می‌شوند که منشاء آنها باید بررسی و کار دانشگاهی صورت گیرد. وی شاخص استاندارد آروماتیک در بنزین یورو ٤ را ۳۵، الفین ۱۸، بنزن یک و گوگرد را ۵۰ PPM عنوان کرد که در مورد بنزین یورو تولیدی و قابل توزیع در ایران تماما کمتر از ارقام اعلام شده است.

عقب نشینی بزرگترین شرکت نفت دنیا از آرزوهای خود

قراردادهای ورود آرامکوی عربستان به صنعت پالایش چین و هند، دو مصرف کننده بزرگ دنیا، احتمالاً طی هفته‌های آینده به تعویق انداخته می‌شوند. آرامکو توسعه یک پالایشگاه بزرگ در آمریکا را هم به تعویق می‌اندازد.

به گزارش بیان ملی به نقل از سی ان ان، ویروس کرونا صنعت انرژی را فلج کرده و بازیگران برتر خود را وادار کرده تغییرات بزرگی ایجاد کنند. شرکت آرامکوی عربستان، بزرگترین و سودآورترین تولیدکننده نفت جهان، هم از جمله این بازیگران است.

سقوط قیمت نفت در سال جاری میلادی به شرکت بزرگ آرامکوی عربستان آسیب رسانده چون این شرکت برای بدست آوردن پول نقد لازم جهت پرداخت سود به سرمایه گذارانش و تامین مالی هزینه های دولت عربستان وابسته به تولید نفت است. حالا آرامکو مجبور است کاری را انجام دهد که قبلاً حتی تصورش را هم نمی کرد: لغو قراردادها و فروش سرمایه ها. اولین برنامه آرامکو که باید لغو شود طرح این شرکت برای ساخت شبکه بزرگی از پالایشگاه ها در بازارهای بزرگ جهان است تا بتواند ارزش بیشتری از هر بشکه نفت تولیدی به دست آورد.

قراردادهای ورود به صنعت پالایش چین و هند، دو مصرف کننده بزرگ دنیا، احتمالاً طی هفته‌های آینده به تعویق انداخته می‌شوند. به گزارش رسانه‌های عربستان، آرامکو توسعه یک پالایشگاه بزرگ در آمریکا را هم به تعویق می‌اندازد. تغییر اولویت های آرامکو به خاطر حساس بودن ماهیت برخی از این پروژه ها از نظر سیاسی، پیامدهای بلند مدتی برای این شرکت و دولت عربستان خواهد داشت. بزرگترین مشکل آرامکو دورنمای قیمت نفت است. قیمت نفت خام برنت هنوز هم ۳۳ درصد کمتر از آغاز سال جاری میلادی است. سوددهی شرکت آرامکو در سه ماهه دوم سال، بیش از ۷۳ درصد کاهش یافت و به ٦/٦ میلیارد دلار رسید که نتیجه کاهش تقاضا برای محصولات انرژی به خاطر همه گیری ویروس کرونا بود.

آرامکوی عربستان غیر از پرداخت سود به سرمایه گذارانش، باید پرداخت هایی به دولت عربستان هم داشته باشد، دولتی که برای تامین هزینه سنگین مخارج اجتماعی و نظامی خود وابسته به درآمد نفت است. سقوط قیمت نفت محمد بن سلمان ولیعهد عربستان را مجبور می کند طرح دورنمای ۲۰۳۰ را که وابستگی عربستان به صادرات نفت را کاهش می‌دهد به تعویق بیندازد. آرامکو در حال حاضر با گزینه های سختی جهت حفظ نقدینگی خود مواجه است. برخی قرارداد های این شرکت قبل از همه گیری ویروس کرونا بسته شده و اهمیت ژئوپلیتیکی فراوانی دارند ولی احتمالاً باید متوقف شوند. از آن جمله قراردادی برای ساخت یک مجتمع پالایشگاهی به ارزش ۱۰ میلیارد دلار در چین است که در ۲۰۱۹ بسته شده بود و همچنین قرارداد خرید ۲۰ درصد از بخش پالایش و پتروشیمی شرکت ریلاینس ایناداستریز هند.

در پی سقوط قیمت نفت؛

پروژه ۲۰ میلیارد دلاری آرامکو معلق شد



پروژه های گاز و پتروشیمی چند میلیارد دلاری شرکت آرامکوی سعودی در راستای تلاش این شرکت نفتی برای پرداخت سود سهام نقدی به سهامدارانش مسکوت شد.

به گزارش بیان ملی، منابع آگاه به بلومبرگ اظهار کردند: این شرکت نفتی طرح ۲۰ میلیارد دلاری خود برای ساخت کارخانه پتروشیمی در بندر ینبع را رها کرده است. همچنین آرامکو در حال بازنگری تصمیم سال گذشته برای خرید ۲۵ درصد سهام پایانه گاز طبیعی مایع شرکت سمپرا انرژی در تگزاس است که چند میلیارد دلار هزینه خواهد داشت و در حال حاضر شماری از کارکنانش را از این پروژه کنار گذاشته است. آرامکو در این باره حاضر به اظهارنظر نشد در حالی که سمپرا اعلام کرد به همکاری با آرامکو و سایرین برای پیش بردن پروژه LNG پورت آرتور ادامه داده است.

این چرخش آرامکو از تصمیمات سرمایه گذاری خود در پی تلاش این شرکت برای عمل به وعده پرداخت ۷۵ میلیارد دلار سود نقدی به سهامداران در چند سال آینده صورت می گیرد. رقیبانی مانند شرکت BP و رویال داچ شل پرداخت سود نقدی به سهامداران را در پی سقوط تقاضا برای انرژی پس از شیوع ویروس کرونا کاهش داده اند. قیمت نفت در مقایسه با رکورد اندک آوریل بیش از دو برابر افزایش یافته و به حدود ٤۵ دلار در هر بشکه رسیده است اما همچنان بیش از ۳۰ درصد از ابتدای سال ۲۰۲۰ تاکنون کاهش نشان می دهد. امین ناصر، مدیرعامل آرامکو کمتر از یک سال پس از عرضه اولیه عمومی سهام آرامکو در بازار ریاض، در حال سپری کردن یکی از دوره های پرالتهاب صنعت نفت است. عرضه اولیه عمومی سهام، آرامکو را که زمانی به محرمانگی معروف بود زیر ذره بین برد با این حال ۹۸ درصد از این شرکت همچنان به دولت عربستان سعودی تعلق دارد.

ناصر سرمایه گذاری سال ۲۰۲۰ را از هدف اولیه حدود ٤۰ میلیارد دلار به ۲۵ میلیارد دلار کاهش داده و ممکن است سرمایه گذاری در سال میلادی آینده را به میزان بیشتری کاهش دهد. به گفته منابع آگاه، همه پروژه های بزرگ آرامکو از جمله پروژه هایی که شامل ساخت کارخانه بوده است، تحت بازبینی قرار دارند و آرامکو احتمالا به جای پروژه های جدید، روی داراییهای فعلی خود سرمایه گذاری خواهد کرد. به تاخیر انداختن پروژه های شیمیایی و پتروشیمی ضربه ای برای اهداف متنوع سازی فعالیت آرامکو از تولید و فروش نفت خام خواهد بود. این شرکت در راستای استراتژی مذکور قصد داشت ظرفیت پالایش خود را دو برابر کرده و واحد پایین دستی غیرسودآور خود را تقویت کند. همچنین آرامکو شرکت دولتی سابیک را امسال در قراردادی به ارزش ٦۹ میلیارد دلار خریداری کرده بود تا وارد حوزه صنایع تولیدی جدید شود. با توجه به گرایش جهانی به سوی انرژی سبزتر که دورنمای تقاضا برای محصولات پتروشیمی را تیره تر کرده است، آرامکو قصد داشت به همراه شرکت سابیک با ساخت کارخانه ینبع، منبع مصرفی جدیدی برای نفت خود ایجاد کند. به گفته منابع آگاه، یک گزینه برای ینبع، ساخت تاسیسات پتروشیمی و یکپارچه کردن آنها با پالایشگاههای فعلی است. آرامکو مطالعات امکان سنجی را تا پایان امسال تکمیل خواهد کرد. مدیرعامل آرامکو ماه گذشته به خبرنگاران گفته بود آرامکو همچنین سرگرم کار روی یک طرح ۱۵ میلیارد دلاری برای خرید بازوی پالایش و شیمیایی شرکت ریلاینس ایناداستریز است. عقب نشینی از سرمایه گذاری در تاسیسات صادرات LNG تگزاس ضربه ای برای بلندپروازی آرامکو برای ساخت یک کسب و کار گاز جهانی خواهد بود. آرامکو و سمپرا تصمیم سرمایه گذاری نهایی در خصوص این پروژه را که قرار است تولید LNG را در اواخر دهه جاری آغاز کند، تا سال آینده به تاخیر انداخته اند.

در حالی که قیمت گاز همزمان با شیوع ویروس کرونا سقوط کرده است، تحلیلگران کمبود عرضه در حدود سال ۲۰۲۵ را پیش بینی کرده اند که با راه اندازی فعالیت پایانه پورت آرتور همزمان خواهد بود. گاز خوراک مهمی برای تولید مواد شیمیایی و گزینه پاکتری در مقایسه با زغال سنگ برای نیروگاههای برق است. آرامکو سایر پروژه ها از جمله مجتمع پالایش و پتروشیمی ۱۰ میلیارد دلاری در چین را معلق کرده اما در واکنش به این خبر اعلام کرده بود که همچنان به سرمایه گذاریهای پایین دستی در چین متعهد است. بر اساس گزارش بلومبرگ، این شرکت با انجام تغییراتی در بخش مدیریت، سازماندهی واحدهای کسب و کار، توقف بخشی از فعالیتهای حفاری و اخراج صدها کارگر خارجی به سقوط قیمتهای نفت در سال میلادی جاری واکنش نشان داده است.

یک عضو کمیسیون انرژی مجلس شورای اسلامی از آغاز مطالبه‌گری این کمیسیون بر لزوم تولید ۳۰ هزار مگاوات برق هسته‌ای در این هفته خبر داد. به گزارش بیان ملی، هادی بیگی نژاد در صفحه شخصی خود در توئیتر نوشت: چند سال از هدف گذاری رهبری مبنی بر لزوم تولید۳۰ هزار مگاوات برق هسته‌ای می‌گذرد. سازمان انرژی اتمی و وزارت نیرو می‌بایست برای تحقق این هدف به صورت مشترک برنامه‌ریزی و اقدام می کردند. ولی تاکنون اقدامی در این خصوص انجام نداده‌اند.مطالبه گری از این هفته در کمیسیون انرژی آغاز می‌شود.

یک عضو کمیسیون انرژی مجلس خبر داد؛

آغاز مطالبه‌گری کمیسیون انرژی برای تولید ۳۰ هزار مگاوات برق هسته‌ای

معاون سازمان بنادر و دریانوردی: هندی‌ها اولین گروه تجهیزات ایتالیایی را تا دو ماه دیگر وارد بندر چابهار می‌کنند

بیان ملی– معاون سازمان بنادر و دریانوردی اظهار داشت: اپراتور هندی قول داده است که تا اکتبر سال جاری میلادی اولین گروه تجهیزات بندری، بندر چابهار را وارد کنند که این تجهیزات شامل تجهیزات موبایل است. محمدرضا الهیار درباره آخرین اقدام شرکت هندی برای تامین تجهیزات بندر شهید بهشتی چابهار اظهار داشت: اپراتور هندی قول داده است که تا اکتبر سال جاری میلادی اولین گروه تجهیزات بندری، بندر را وارد کنند که این تجهیزات شامل تجهیزات موبایل ساحلی است. وی ادامه داد: عملکرد هند در بندر چابهار را بررسی و ارزیابی می‌کنیم و طبق گزارشات ارایه شده، ساخت این تجهیزات و مونتاژ انجام شده این تجهیزات ایتالیایی آماده ارسال به کشور هستند.

معاون سازمان بنادر و دریانوردی افزود: ارزش کل این تجهیزات که باید از سوی اپراتور هندی وارد بندر چابهار شود، ۸۵ میلیون دلار است. الهیار با تاکید بر اینکه به دنبال قطع واردات تجهیزات بندری و دریایی بر توان داخل هستیم، گفت: به دنبال این هستیم که واردات تجهیزات را به کشور قطع کنیم و با تکیه بر توان داخل از واردات تجهیزات خارجی بی‌نیاز شویم. از این رو، به جز تجهیزات بندر چابهار تا بهار سال آینده دو دستگاه لایروب بزرگ وارد کشور خواهد شد.

ارزش لیر ترکیه به کمترین حد خود رسید



ارزش لیر در برابر دلار به کمترین سطح ثبت شده خود رسید.

به گزارش بیان ملی به نقل از رویترز، تنش ها بین ترکیه و کشورهای اروپایی بر سر مسائل مختلف از لیبی و شمال آفریقا گرفته تا حفاری گاز در دریای مدیترانه شدت گرفته است. برخی از مقامات اروپایی نسبت به اعمال تحریم هایی ضد ترکیه در صورت تداوم روند کنونی هشدار داده اند. مسائل ژئوپلتیکی اخیر باعث شد تا لیر که هفته گذشته به پایین ترین سطح تاریخ خود رسیده بود بار دیگر یک رکورد دیگر ثبت کند و به کمترین نرخ برابری خود برسد تا جایی که نرخ برابری دلار در کانال ٤/٧ لیر تثبیت شود. در آخرین دور از معاملات ارزی استانبول، هر دلار با ٣٦/٠ درصد افزایش به ٤٣٧/٧ لیر رسید. لیر ترکیه کماکان نسبت به ابتدای سال در موقعیتی ضعیف قرار دارد و تنها طی هشت ماه، ٢٠ درصد ارزش خود در برابر دلار را از دست داده است. در حال حاضر بانک مرکزی ترکیه تنها ٢/٢٣ میلیارد دلار ذخیره ارزی در اختیار دارد که این رقم، کمترین سطح ثبت شده ذخایر ارزی از سال ٢٠٠٥ تاکنون بوده است. طبق گفته فعالان ارزی، بانک مرکزی از ابتدای سال تاکنون حدود ٣٢ میلیارد دلار ارز برای حفظ ثبات نسبی لیر به بازار تزریق کرده است. رشد اقتصادی ترکیه اکنون به کمترین سطح یک سال اخیر رسیده و تولید نیز در بدترین وضعیت خود در طول ٩ سال اخیر قرار دارد.

به گفته کارشناسان اگر ترکیه نتواند به منابع ارزی جدیدی دست پیدا کند باید منتظر عواقب شدیدی در بازار ارز باشد به ویژه حالا که کاهش های متوالی نرخ بهره در این کشور بر توانایی بانک مرکزی برای اجرای سیاست های حمایتی تاثیر زیادی گذاشته است. ارزش پول ملی ترکیه از سال ٢٠١٨ تاکنون ٤٦ درصد در برابر اسکناس آمریکایی تضعیف شده است. در برابر دیگر ارزهای مهم، نرخ برابری هر یورو معادل ٨١١/٨ لیر و هر پوند معادل ٨٧٢/٩ لیر اعلام شد.

معاون وزیر راه مطرح‌کرد:

توسعه مبادلات ریلی از طریق عضویت در پیمان‌های منطقه‌ای

بیان ملی– مدیرعامل شرکت راه‌آهن توسعه روابط و همکاری‌های ریلی با کشورهای همسایه را یکی از دستاوردهای دولت در حوزه راه‌آهن اعلام‌کرد و گفت: با ارتقای عضویت ایران در شورای حمل و نقل ریلی سی.آی.اس واگن‌های ایران امکان تردد بیرون از مرزها و حمل بار را خواهند داشت.

«سعید رسولی» افزود: فرصت توسعه ترانزیت در دولت تدبیر و امید فراهم شده است و ایران توانست در سال گذشته توفیقات خوبی در حوزه بین‌الملل داشته باشد که یکی از مهترین این دستاوردها ارتقای جایگاه ایران در شورای حمل و نقل ریلی سی.آی.اس «کشورهای مشترک المنافع موسوم به «سی آی اس» CIS » است که از عضو ناظر به عضو دائم ارتقا یافت.

رسولی ادامه داد: این شورا متشکل از ١٦ کشور حوزه سی.آی.اس است که مقررات یکسان دارند و همه پروتکل‌های حمل و نقلی، فنی، مالی در آن شورا سیاست گذاری می‌شود، ایران تا سال گذشته بدون حق رای به عنوان عضو ناظر در جلسات این شورا شرکت می‌کرد اما سال گذشته تقاضای ارتقای عضویت ایران مطرح و در دو نشست موفق شد با اکثریت آرا به ارتقای عضویت برسد و اکنون عضو وابسته شورای حمل و نقل سی. آی. اس است. وی در خصوص مزایای این ارتقای جایگاه، گفت: اگر گواهینامه واگن‌ها و ریجستری آن‌ها را در شورا انجام دهیم و سیستم‌های اتوماسیون ما به کشورهای اتحادیه لینک شود، واگن‌های ایران هم امکان تردد در کشورهای حوزه سی.آی. اس را خواهد داشت.

مدیرعامل شرکت راه‌آهن جمهوری اسلامی ایران، گفت: تاکنون واگن‌های این اتحادیه می‌توانستند به ایران بیایند اما واگن‌های ایران نمی‌توانست بیرون از مرزها برود و از بین رفتن مرزهای ریلی مهمترین دستاورد این عضویت است. معاون وزیر راه و شهرسازی، ادامه داد: تا پیش از این منتظر حضور واگن‌های کشورهای اتحادیه بودیم تا بار ایران منتقل شود اما با از بین رفتن محدودیت سیر واگن های ایرانی در حوزه «سی آی اس « صادرات راحت می‌شود و تمایل برای سرمایه‌گذاری در حوزه ناوگان در کشور زیاد می‌شود چرا که امکان ترانزیت بار وجود دارد.

وی ادامه داد: سال گذشته شایعه شد ایران از ترانزیت بار چین به اروپا حذف شد، این درحالی است که سال گذشته ظرف ٤ ماه از شروع مذاکرات تا امضای سند در آنکارا توانستیم با چهار راه‌آهن کشورهای ازبکستان، قزاقستان، ترکمنستان و ترکیه پروتکلی امضا کنیم که بار چین از کریدور سرخس و اینچه برون وارد شود و از مرز رازی به ترکیه برود و از آنجا به اروپا منتقل شود. رسولی با بیان اینکه از اواخر سال گذشته به دلیل بسته شدن مرزها به علت شیوع کرونا مدتی با کاهش تردد مواجه بودیم، گفت: در حوزه بین‌الملل و تعامل با کشورها شرایط بسیار خوبی داریم و در چند سال اخیر یک تحول اساسی هم در حمل و نقل بین‌الملل هم در بازار کار شرکت‌های خصوصی به وجود آمده است، البته ما در خصوصی سازی در حوزه حمل و نقل ریلی ظاهر و شکل را انجام داده‌ایم و واگن‌ها به بخش خصوصی واگذار شده است اما تجاری سازی اتفاق نیفتاده است که اقتصاد شرکت‌ها قوی و باعث شود که جذابیت سرمایه‌گذاری و توسعه ریلی اتفاق افتد.

وی با بیان اینکه باید فرهنگ سازی استفاده حداکثری از حمل و نقل ریلی صورت گرفته و مردم متوجه شوند سفر با قطار و توسعه راه آهن منفعت زیادی را برای جامعه و نه تنها مسافران وصاحبان بار دارد، گفت: در تعبیر اقتصاد مقاومتی معتقدیم می شود راه‌آهن را مترادف اقتصاد مقاومتی بدانیم و اگر بگویند با نقاشی اقتصاد مقاومتی را توصیف کنید می توان عکس یک قطار را بکشیم چون حمل و نقل ریلی واجد مولفه‌های اقتصادی گسترده و اثر گذاری است و علت توسعه آن در دنیا همین نقش ارزنده است. مدیرعامل شرکت راه آهن جمهوری اسلامی گفت: سیاست‌های این دولت در راستای تحقق تاکید مقام معظم رهبری به توسعه ریلی بود که فرصت ارزشمندی برای توسعه حمل و نقل ریلی کشور را فراهم کرده است.

نایب رئیس اتاق تهران:

تسهیلات بانک صادرات تولید کشور را نجات داد



نایب رئیس اتاق تهران گفت: بانک صادرات ایران اعتماد بیشتر فعالان بخش تولید را به خود جلب کرده است، ضمن اینکه با اقدامات این بانک تولیدکنندگان از این تنگنای اقتصادی راه نجات پیدا کرده‌اند.

علاء میرمحمدصادقی با بیان مطلب فوق اظهار کرد: وقتی از سوی یک بانک مانند بانک صادرات ایران این امکان فراهم آمده که با ابزاری همچون ال سی داخلی جریان کسب و کارها تقویت شود، تولید افزایش پیدا کند و دادوستدها بیشتر شود، باید از این امکان استقبال کرد.

وی افزود: معاملات همیشه با پرداخت‌های نقد و نسیه انجام می‌شده است، اگر محدود به معاملات نقد شود، حاصل چیزی جز رکود و کسادی در بازار نیست.

میرمحمدصادقی ادامه داد: به هر حال این شرایط پیش می‌آید که واحدهای تولیدی نیاز داشته باشند مواد اولیه خود را به صورت نسیه تهیه کنند و پس از اینکه محصول خود را به فروش برسانند و پول نقد به دست آورند، هزینه آن را بپردازند، در نتیجه برای پر کردن مهلت زمانی بین خرید و پرداخت، نیاز به تضمینی هست که بانک با ابزاری مانند ال سی این تضمین را ایجاد می‌کند و معامله را انجام می‌دهد.

وی تصریح کرد: این طرح راهکار مناسبی را دربرگرفته است، به ویژه که بیشتر فعالان حوزه‌های مختلف کسب و کار و تولید، افراد نامعتبری نیستند و می‌توان روی توانمندی و اعتبار شمار زیادی از آنها در ارائه تسهیلاتی این چنین حساب کرد.

نایب رئیس اتاق تهران اضافه کرد: این طرح علاوه بر منافع تولیدکنندگان، منفعت عرضه‌کنندگان مواد اولیه آنها را هم تأمین می‌کند و راهکاری معتبر و رایج در همه دنیا حتی در مبادلات بین المللی است، بنابراین دلیلی ندارد اقتصاد ما خود را از آن محروم کند.

در سال گذشته؛ ۱۳ هزار میلیارد از اموال مازاد بانک‌های دولتی واگذار شد

وزارت اقتصاد طی گزارشی ضمن اعلام اینکه در سال گذشته ۱۳ هزار میلیارد تومان از اموال مازاد بانک‌های دولتی واگذار شده است، جزئیاتی از افزایش سرمایه بانک‌های دولتی همچون بانک ملی ایران، مسکن و کشاورزی را تشریح کرد.

به گزارش بیان ملی، وزارت اقتصاد طی گزارشی در تشریح اهم سیاست‌ها، برنامه‌های عملیاتی، اقدامات اجرایی و دستاوردهای این وزارتخانه در حوزه امور بانکی، اعلام کرد: معادل ۱۳ هزار میلیارد تومان از اموال مازاد بانک‌های دولتی در سال ۱۳۹۸ واگذار شده است. بر این اساس، همچنین بانک‌های دولتی و خصوصی شده کشور با هدف کاهش هزینه‌ها و افزایش بهره وری، نسبت به «تعدیل شعب» اقدام کردند به نحوی که در سال گذشته نسبت به تعدیل ۹۰۳ شعبه و در سالجاری نیز تا پایان تیرماه نسبت به تعدیل ۱۴۰ شعبه اقدام کردند. طبق این گزارش، پس از تأکیدات رئیس‌جمهور در دیدار با مدیران وزارت امور اقتصادی و دارایی در آذر ماه سال ۱۳۹۷ که اولویت نخست کاری این وزارتخانه را اصلاح نظام بانکی ترسیم کرد، معاونت بانکی، بیمه و امور شرکت‌های دولتی وزارت اقتصاد اقدام به تدوین برنامه اجرایی اصلاح نظام بانکی کرده و بر اساس این برنامه در ابتدا چالش‌های شبکه بانکی استخراج و در سه دسته کلی، چالش‌های حوزه مالی، چالش‌های حوزه ساختاری و چالش‌های حوزه نهادی و قوانین و مقررات تقسیم‌بندی شد. پس از شناسایی چالش‌های موجود، برنامه اجرایی اصلاح نظام بانکی را در دو بخش، شامل «راهکارهای اصلاح و بهبود نظام بانکی» و «راهکارهای حفظ و استمرار ثبات و سلامت نظام بانکی» تهیه و تدوین و در شهریورماه سال ۱۳۹۸ به رئیس جمهوری تقدیم شد که در این برنامه هریک از سه حوزه چالش زا (مالی، ساختاری، نهادی و قوانین و مقرراتی) با دو نوع راهکار اصلاحی مورد بازبینی و ترمیم قرار خواهند گرفت.

تدوین سند تحول دیجیتال

در بخش دیگری از گزارش وزارت اقتصاد آمده است: با بهره‌گیری از نظرات و تجربیات ارزشمند کارشناسان و صاحب‌نظران برجسته و خبره بانکی و فناوری اطلاعات کشور، سند تحول دیجیتال تهیه‌شده است که به عنوان یک سند بالادستی ابلاغی وزارت امور اقتصادی و دارایی در مسیر اصلاح نظام بانکی تلقی می‌شود. در ادامه این گزارش و در تشریح اقدامات معاونت امور بانکی، بیمه و شرکت های دولتی وزارت اقتصاد در یکسال گذشته آمده است: تدوین و ابلاغ سند تحول دیجیتال با همکاری جمعی از متخصصین حوزه بانکی و فناوری اطلاعات، بررسی وضعیت موجود هر بانک در مسیر تحول دیجیتال، برگزاری جلسات اختصاصی با بانک‌ها برای جاری سازی تفکر تحول دیجیتال میان مدیران ارشد و همچنین رفع ابهامات به‌طور اشتراک تفاهم با هر بانک و تحلیل پیوسته عملکرد هر بانک و ارائه مشورت‌های اصلاحی از دیگر اقداماتی است که در راستای تحول نظام بانکی در سال گذشته صورت گرفت. از جمله اصول مهم مورد نظر در اصلاح نظام بانکی، استقرار نظام حاکمیت شرکتی در ساختار بانکی کشور است و این مهم در تبصره (۳) ماده (۱۶) قانون رفع موانع تولید رقابت‌پذیر و ارتقای نظام مالی کشور مورد توجه قانونگذار قرار گرفته و به وزارت امور اقتصادی و دارایی به عنوان تکلیف قانونی محول شده بود.

در اجرای تکلیف قانونی مزبور، دستورالعمل الزامات ناظر بر حاکمیت شرکتی در بانک‌های دولتی، تدوین و در مهر ماه سال ۱۳۹۶ به تصویب مجمع عمومی بانک‌ها رسید و ابلاغ شد و متعاقب ابلاغ این دستورالعمل، در سال ۱۳۹۷ گام‌های اجرایی دستورالعمل مذکور تدوین شد و با برگزاری جلسات متعدد با صاحب‌نظران و مدیران ارشد نظام بانکی فرایندهای اجرایی این مهم در دست اقدام قرار گرفت.

تدوین و اجرای نمودار سازمانی بانک‌های دولتی

بنابر این گزارش، تدوین و اجرای نمودار سازمانی بانک‌های دولتی مطابق دستورالعمل مذکور و تفکیک جایگاه مدیرعامل از رئیس هیأت مدیره در کلیه بانک‌ها از دیگر اقداماتی است که در راستای ایجاد تحول و افزایش شفافیت در عملکرد نظام بانکی در سال ۱۳۹۸ انجام شده است. همچنین تشکیل کمیته‌ها و واحدهای مندرج در دستورالعمل حاکمیت شرکتی در ساختار سازمانی بانک‌های دولتی و تعیین اعضای اجرایی و غیر اجرایی هیأت مدیره، انتزاع وظایف اجرایی از هیأت مدیره و محول کردن این وظایف به هیأت عامل در بانک‌ها نیز از جمله اقدامات معاونت بانکی، بیمه و امور شرکت‌های دولتی است که در سال گذشته نسبت به انجام آن اهتمام شده است.

بانک آینده و مردم مالک ایران‌مال

مجتمع چندمنظوره، تجاری، تفریحی، گردشی، ورزشی، خدماتی و فرهنگی ایران‌مال بر اساس اسناد، به صورت کامل، متعلق به بانک آینده است و هیچ فرد حقیقی و حقوقی دیگری در آن سهیم نیست؛ خبر «انتقال مالکیت ایران‌مال به بانک آینده برای تسویه بدهی علی انصاری با تصویب شورای پول و اعتبار»، کاملاً کذب و جعلی است؛ احداث پروژه بازار بزرگ ایران (ایران‌مال)، از شروع به کار بانک تات در پایان سال ۱۳۸۸ و آغاز سال ۱۳۸۹ سر گرفته، پس از آن، طی فرایند ادغام و تأسیس بانک آینده و انتقال دارایی‌ها و بدهی‌ها، به بانک آینده منتقل شده، بر اساس آخرین کارشناسی رسمی کانون کارشناسان رسمی دادگستری، ارزش ایران‌مال، بس فزون‌تر از بهای تمام‌شده آن و یک دارایی ارزشمند و بی‌بدیل اعلام شده که حسب توافق با بانک مرکزی و دستگاه‌های نظارتی، با رعایت موازین قانونی، به زودی نزد سازمان بورس کشور، ثبت خواهد شد؛ ضمناً با هدف بهره‌مندی شمار بیش‌تری از عموم جامعه از منافع ایران‌مال، سهام شرکت توسعه بین‌الملل ایران‌مال (سهامی عام) در آینده‌ای نزدیک در بازار سرمایه کشور، عرضه خواهد شد.

بانک آینده ضمن انتشار این بیان، حق پی‌گیری حقوقی و قانونی به منظور صیانت از منافع سهام‌داران، سپرده‌گذاران، مشتریان و ذی‌نفعان خود را محفوظ می‌دارد.

راغفر:

بانک صادرات ایران، در نوگرایی پیشگام شبکه بانکی است

بیان ملی– استاد اقتصاد دانشگاه الزهرا، گفت: بانک صادرات ایران به عنوان یکی از قدیمی‌ترین بانک‌های کشور، در نوگرایی پیشگام شبکه بانکی است و در این زمینه نسبت به سایر بانک‌ها که توسط بخش خصوصی اداره می‌شوند، پیشروتر است.

حسین راغفر در آستانه شصت و نهمین سالروز تاسیس بانک صادرات ایران و در پاسخ به پرسشی درخصوص نقش بانک‌های خصوصی در جلب اعتماد و سرمایه مردم گفت: سال ٤٥ شورای پول و اعتبار آن وقت فشار آورد که بانک خصوصی ایجاد شود؛ اما از اواخر دهه ۷۰ بانک‌های خصوصی تشکیل شدند. بانک صادرات که جزء قدیمی‌ترین بانک‌های کشور است پیشگام اقدامات نوگرایانه اقتصادی کشور به شمار می‌رود. وی با مروری گذرا بر وضعیت اقتصادی و بانکی، بیان کرد: فاصله سال‌های ۵۷ تا ٦٨، دوران دهه اول انقلاب و تثبیت جمهوری اسلامی بود که با مدیریت جوان و نوپای اوایل انقلاب، جنگ تحمیلی و تحریم‌ها و کاهش شدید قیمت نفت که با هدف عدم توان فروش نفت از سوی ایران طراحی شده بود، برای حفظ منافع مردم، تصمیمات و سیاست‌هایی از سوی نظام بانکی وقت اتخاذ شد.

وی ادامه داد: در دوران جنگ با توجه به تجربه دهه بیست، دو خطر قحطی و بیماری‌های واگیردار وجود داشت که اقلام اساسی خوراکی و بهداشتی سهمیه بندی شد تا جامعه از داخل دچار مشکل نشود. بسیاری از کالاها و خدمات مانند: آموزش و پرورش و بهداشت مطابق با تعهدات قانون اساسی عملا رایگان بود. این استاد اقتصاد دانشگاه افزود: سال ۱۳۷۸ مجوز تاسیس بانک‌های خصوصی صادر شد و سال ۷۹ سه بانک با امتیازاتی آغاز به کار کردند تا بتوانند منابع مردم را جذب کنند، امتیازات همچون ۲ تا ۳ درصد نرخ بیشتر بهره نسبت به بانک‌های دولتی و اینکه اجازه دادند بخش دولتی و عمومی مثل شهرداری‌ها هم بانک‌های عامل خودشان را انتخاب کنند و طبیعی بود، روی به سمت بانک‌های خصوصی بیاورند، وضعیتی را رقم زد که موجب خلق پول شد.

دستی شدن عوارض آزادراه تهران – شمال با وجود مخالفت وزیر

در حالیکه اوایل تیر ماه وزیر راه و شهرسازی مخالفت صریح خود را با با دستی شدن عوارض در آزادراه های کشور اعلام کرده بود، باجه های عوارضی به قطعه یک آزادراه تهران – شمال که به صورت الکترونیکی پیش از این پرداخت می شد بازگشتند و مشکلاتی برای مردم به وجود آوردند.

به گزارش بیان ملی، طرح الکترونیکی شدن عوارض آزادراهی طی سال های گذشته در دستور کار دولت و وزارت راه و شهرسازی قرار گرفت و به تدریج آزادراه های کشور به این طرح پیوستند.

در قالب این طرح، باجه های عوارضی برداشته شدند و جای خود را به دوربین های ثبت الکترونیکی عوارض دادند تا مردم دیگر پشت ترافیک های طولانی برای پرداخت عوارض نایستند و در آزادراه های کشور ترافیک ایجاد نشود اما با این وجود به دلیل آنکه از سوی سرمایه گذاران آزادراه ها مبنی بر پرداخت نشدن عوارض توسط مردم عنوان می شد زمزمه هایی درباره بازگشت باجه های عوارضی به آزادراه های الکترونیکی مطرح شد و طی سال گذشته و امسال بارها وزیر راه و شهرسازی مخالفت خود را در این زمینه اعلام کرده بود. اخیرا نیز در اوایل تیر ماه نامه ای از سوی وزیر راه و شهرسازی به محمود غفاری – معاون برنامه ریزی و مدیریت منابع این وزارتخانه – ارسال شد که در آن محمد اسلامی به صراحت اعلام کرده بود که اجازه بازگشت عوارض آزادراهی به حالت دستی را به هیچ یک از سرمایه گذاران نمی دهیم.

این مخالفت در حالی صورت گرفت که در همان تیر ماه باجه های عوارضی در منطقه یک آزادراه تهران – شمال در مسیر بازگشت به تهران ساخته شدند و مردم در این شرایط کرونایی مجبور بودند تا عوارض خود را به باجه ها پرداخت کنند. پس از پیگیری ها در این باره از مسئولان مختلف این وزارتخانه بر این نکته تاکید شد که باجه های عوارضی نباید به حالت سابق بازگردند. در این زمینه خیر الله خادمی – معاون وزیر و مدیرعامل شرکت ساخت و توسعه زیربناهای حمل و نقل کشور گفت: طی یکسال گذشته شخص وزیر در برابر دستی شدن عوارض آزادراه های الکترونیکی مخالفت کرده و همه تلاشش را می کند تا این طرح با شکست مواجه نشود اما مردم هم باید همکاری کنند و عوارض شان را پرداخت کنند تا بتوانیم این طرح را به دیگر آزادراه های کشور نیز توسعه دهیم.

این اظهارات در حالی صورت گرفت که طی هفته های گذشته باجه های عوارضی به مسیر رفت آزادراه تهران – شمال (ابتدای قطعه یک) نیز نصب شدند و در واقع این آزادراه به صورت کامل دوباره دستی شد.

جهش تولید ۷۰ درصدی تولید آلومینیوم

تولید شمش آلومینیوم در پنج ماه نخست سال ۹۹ با رشد ۷۰ درصدی نسبت به مدت مشابه سال قبل همراه شد.

به گزارش بیان ملی و به نقل از ایمیدرو، با توجه به هدف گذاری تولید این فلز استراتژیک در برنامه های توسعه کشور ، تولید این محصول از ابتدای سال جاری تا پایان مرداد ماه در واحدهای آلومینیوم سازی، حدود ۱۷۵ هزارتن بوده که در مقایسه با عملکرد مدت مشابه سال قبل حکایت از رشد تولید ۷۰ درصدی این محصول دارد.

تولید این محصول به تفکیک واحدهای تولید کننده آلومینیوم در کشور شامل شرکت آلومینیوم ایران با تولید بیش از ۸۰هزارتن رشدی معادل ٦ درصد نسبت به مدت مشابه سال قبل داشته است این رقم برای شرکت المهدی وهرمزال بیش از ٦٦ هزارتن با رشدی معادل ۱۶۰ درصد است. در همین راستا شرکت آلومینای ایران با راه اندازی واحد شمش در یکسال اخیر در این مدت بیش از ۹ هزارتن تولید داشته که نسبت به مدت مشابه سال قبل ۳۰۷ درصد رشد تولید داشته است. یکی از بزرگترین دلایل رشد تولیدات در این بخش، ورود ظرفیت های جدید به مدار تولید است که در ابتدای امسال آلومینیوم جنوب به عنوان بزرگترین، مجهزترین و کاملترین خط تولید این فلز در کشور اضافه شد که تاکنون با با ورود ٦٤ دیگ به مدار تولید، حدود ۲۳ هزارتن تولید داشته است.

تعاونی ها فضای کسب و کار را بهبود می بخشند

بیان ملی– یک فعال حوزه تعاون با تاکید بر نقش تعاونی ها در بهبود فضای کسب و کار و رونق تولید گفت: باید از ظرفیت های مغفول مانده بخش تعاون کشور برای کاهش بیکاری، اشتغالزایی و بهبود جریان کسب و کار استفاده کنیم.

حمید حاج اسماعیلی با تبریک هفته تعاون به تعاونگران کشور اظهار کرد: با وجود آنکه بخش تعاون به عنوان یکی از سه رکن اساسی اقتصاد کشور مطرح است اما بهره گیری از ظرفیت های این بخش در بازار اشتغال و فضای کسب و کار مورد غفلت قرار گرفته و همین امر در کاهش سهم تعاون تاثیرگذار بوده است.

تحقق اهداف جهش تولید با استفاده از ظرفیت های تعاون

وی ادامه داد: مقام معظم رهبری همواره در دیدار خود با فعالان اقتصادی به اهمیت نقش تعاون در اقتصاد و معیشت مردم و توسعه فعالیتهای تعاونی تاکید و تعاون را بخشی راهگشا و عدالت محور عنوان کرده اند، چراکه تعاون به سرمایه های اجتماعی و ظرفیت های عظیم انسانی متکی است و بهره مندی از ظرفیت ها و توانمندی های تعاون ما را به سمت تحقق اهداف جهش تولید سوق می دهد.

کاهش فاصله طبقاتی با توسعه فعالیت های تعاونی

این فعال حوزه تعاون، رشد و پویایی تعاونی ها را مستلزم مشارکت اجتماعی و جمع گرایی دانست و گفت: گسترش تعاون و فعالیت های تعاونی در جامعه باعث می شود که توزیع سهم عادلانه تری از منابع کشور به نفع مردم را شاهد باشیم و اختلاف و فاصله طبقاتی کاهش یابد. حاج اسماعیلی بر لزوم هدایت اعتبارات به سمت اشتغالزایی در بخش تعاون، ترویج فرهنگ تعاونی، حمایت از ایده های نوین در تعاونی ها و شکل گیری تعاونی های دانش بنیان تاکید کرد.

تجمیع سرمایه های خرد و ایجاد کسب و کارهای کوچک

وی تصریح کرد: امروز بسیاری از کشورهای دنیا از جمله هند، تجمیع سرمایه ها و دارایی ها و راه اندازی کسب و کارهای خرد و کوچک خود را بر پایه تعاونی ها بنا نهاده اند و از این طریق به ارتقای سطح معیشت افراد جامعه و اقتصاد خود کمک کرده اند که این امر از مزیت های بخش تعاون به شمار می رود.

در پی اتمام تعهدات مرحله دوم،

مرحله سوم فروش فوق‌العاده ایران‌خودرو به زودی اجرا می‌شود

معاون بازاریابی و فروش گروه صنعتی ایران‌خودرو از اجرای برنامه فروش فوق‌العاده محصولات این گروه خودروسازی در آینده نزدیک خبر داد.

به گزارش بیان ملی، بابک رحمانی ضمن اشاره به اینکه طبق دستور و تصویب کمیته خودرو، مجوز فروش فوق‌العاده زمانی صادر می‌شود که تمام تعهدات ایجاد شده در فروش فوق‌العاده قبلی صفر شده باشد، از اتمام تعهدات و تحویل تمامی خودروهای دومین فروش فوق‌العاده ایران‌خودرو به مشتریان در ابتدای هفته آینده خبر داد.

وی اعلام کرد: با تحقق این امر، درخواست صدور مجوز سومین فروش فوق‌العاده به سازمان حمایت از مصرف‌کنندگان و تولیدکنندگان ارسال و در صورت دریافت مجوز، نسبت به اجرای طرح فروش جدید برنامه‌ریزی خواهیم کرد.

روزنامه سراسری
بیان

صاحب امتیاز ومدیر مسوول: سید علی موسوی(مشهور به موسوی خراسانی)
زیر نظر شورای سردبیری
چاپ: گل آذین
آدرس: تهران سبلان جنوبی کوچه عطاریان پلاک ۳۸ زنگ اول
تلفکس: ۷۷۸۲۴۷۹۷ ۰۹۱۹۳۰۶۶۴۰۰
Bayanmelli155@gmail.com سایت روزنامه: Bayanmeli.ir
عضو تعاونی مطبوعات کشور – عضو انجمن روزنامه های غیر دولتی
عضو انجمن صنفی مدیران رسانه

شنبه۱۵ شهریور۱۳۹۹ ■ ۱۶ محرم۱۴۴۱ ■ ۵ستامبر۲۰۲۰ ■ شماره ۵۹۵

سفرهایی با طعم کرونا و ادامه معافیت مالیاتی صنایع دستی

تهران – بیش از ٤ میلیون ایرانی خسته از قرنطینه ترجیح دادند در ایام کرونا دلشان را به جاده بزنند و سفر بروند و چند روزی شیوه نامه‌های بهداشتی را رعایت نکنند؛ حالا چند روز دیگر مشخص می‌شود همسفر نامرئی در کنارشان بوده یا نه؟ خبر دیگر این که وزیر میراث فرهنگی خبر داد معافیت ماده ۱٤۲ قانون مالیات‌های مستقیم صنایع دستی به قوت خود باقی ماند.

آمارهایی که پس از تعطیلات اخیر از سوی مراجع مختلف اعلام شد نشان از حجم سفرهای گسترده مردم به استان های شمالی داشت، در سفرهای انجام شده به شمال کشور و ٤ محور پرتردد منتهی به قزوین، زنجان، قم و مرکزی تا روز عاشورا تعداد ۳ میلیون و ۹٤۷ هزار و ۹۸۵ مسافر به دل جاده‌های ایران زدند، حالا مسئولان گردشگری مازندران اعلام کردند که ۲/۱ میلیون اقامت در اقامتگاه های رسمی در این استان ثبت شده است.

۲/۱ میلیون اقامت رسمی طی تعطیلات اخیر در مازندران ثبت شد

مهران حسنی معاون گردشگری اداره کل میراث فرهنگی گردشگری و صنایع دستی مازندران اعلام کرد که در تعطیلات پنج روزه اخیر یک میلیون و ۲۳۰ هزار مورد اقامت در اقامتگاه‌های رسمی گردشگری استان ثبت شد، این تعداد اقامت بر اساس پایش مجموعه های اقامتی گردشگری از روز چهارشنبه پنجم تا یکشنبه نهم شهریور ثبت شد.

اقامتگاه های رسمی به هتل، متل، مسافرخانه و مجموعه های بومگردی گفته می شود که دارای مجوز پذیرش مسافر و گردشگر از سوی میراث فرهنگی و تابع استانداردهای تعریف شده بخش های مختلف مانند بهداشت و درمان، نیروی انتظامی و دیگر دستگاه های ناظر هستند.

وی درباره این آمار توضیح داد: این میزان اقامت نسبت به مدت مشابه هفته قبل که فصل تابستان بود و ایام گردشگری مازندران محسوب می شود، رشد ۱۳٦ درصدی داشت.

حسنی افزود : البته این آمار را با توجه به محدودیت پذیرش ۵۰ درصدی گردشگری در اقامتگاه های رسمی باید تجزیه و تحلیل کرد چون تمامی اقامتگاه های رسمی ما به خاطر شرایط قرمز کرونایی حاکم بر مازندران تنها تا ۵۰ درصد ظرفیتشان مجاز به پذیرش مسافر و گردشگر بودند.

وی گفت : به طور قطع آمار تعداد مسافرانی که در مراکز غیر رسمی اقامت کردند چندین برابر اقامت رسمی بوده است ولی به دلیل فعالیت اقامتگاه‌های غیررسمی و همچنین خانه‌دار بودن بسیاری از غیربومیان، پیش‌بینی تعداد واقعی ورود مسافر و گردشگر و اقامتشان در استان طی ایام تعطیل گذشته عملا غیرممکن است.

معاون میراث فرهنگی مازندران همچنین شرایط درآمدی تاسیسات گردشگری استان را بد توصیف کرد و اظهار داشت : با وجود اینکه از نظر بهداشتی توصیه ما عدم سفر است، اما صنعت گردشگری مازندران برای سرپا ایستادن نیازمند ورود تعداد بیشتری مسافر است.

تولیدکنندگان صنایع‌دستی از پرداخت مالیات معاف ماندند

علی اصغر مونسان وزیر میراث‌فرهنگی، گردشگری و صنایع‌دستی گفت: بر اساس جلسه کمیسیون اقتصادی هیئت دولت، معافیت ماده ۱٤۲ قانون مالیات‌های مستقیم به قوت خود باقی ماند.



وقتی کار نکردن بهتر از کار کردن غیراصولی است

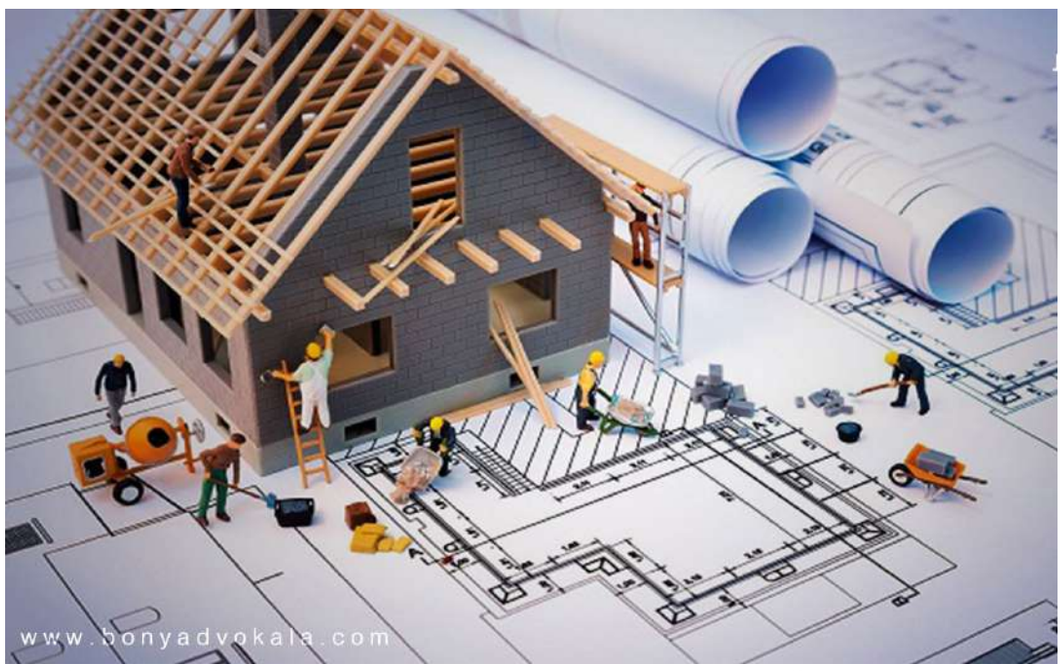

«مسئولان میراث فرهنگی کشور بارها ابلاغ و تاکید کرده‌اند که برای انجام هر اقدامی در بناهای تاریخی باید مطابق با طرح مرمت مصوب و ابلاغ حکم مرمت از سوی معاونت میراث فرهنگی عملیات اجرایی انجام شود، این مکانیسم اجرایی منجر به پیشگیری از اقدامات غیراصولی و خودسرانه در بناها، محوطه‌ها و بافت‌های تاریخی می‌شود.»

مجدالدین رحیمی – کارشناس ارشد مرمت بناها و بافت‌های تاریخی – در یادداشتی که در اختیار قرار داده، درباره پروژه‌های حرکتی در دست انجام نوشته است: «با نگاهی به فرآیند اجرای پروژه‌های مرمتی می‌توان شاهد این واقعیت بود که بسیاری از اقدامات اجرایی تحت عنوان مرمت در بناهای تاریخی ثبت شده در فهرست میراث ملی کشور که مستندات آن نیز در سامانه ستاد ایران در دسترس عموم مردم قرار دارد، فاقد پشتوانه مناسب علمی و اجرایی است.

همان‌طور که مسئولان میراث فرهنگی کشور بارها و بارها ابلاغ و تاکید داشته‌اند برای انجام هر اقدامی در بناهای تاریخی باید مطابق با طرح مرمت مصوب و ابلاغ حکم مرمت از سوی معاونت میراث فرهنگی کشور عملیات اجرایی انجام گیرد، وجود این مکانیسم اجرایی منجر به پیشگیری از اقدامات غیراصولی و خودسرانه در بناها، محوطه‌ها و بافت‌های تاریخی می‌شود.

متاسفانه در این میان شاهد نقض و عدم توجه و مسامحه‌های فراوانی هستیم که منجر به آسیب رساندن به میراث فرهنگی و اتلاف بودجه و ایجاد نارضایتی‌های اجتماعی می‌شود.

به راستی علت چیست؟ چرا با وجود ابلاغ رسمی معاونت میراث فرهنگی کشور مبنی بر الزامی بودن فرایند تهیه طرح، بررسی و تصویب در شورای فنی میراث فرهنگی استان، ارسال طرح مصوب‌شده استانی به معاونت میراث کشور جهت بررسی و صدور حکم مرمت و سپس شروع فرایند واگذاری عملیات اجرایی به پیمانکار واجد صلاحیت این فرایند در بسیاری از مواقع محقق نمی‌شود؟!

۱- ضعف بنیه کارشناسی در تشکیلات و کمبود کارشناس متخصص و باتجربه متناسب با این حجم کار؟

۲- عدم توجه مسولین استانی به رعایت این فرایند به دلیل عدم برخورد قاطع با متخلفان؟

۳- کمبود بودجه؟

٤- محدودیت‌های زمانی هزینه‌کرد بودجه؟

۵- توجه به برخی از بناها و بی‌توجهی به بسیاری از بناهای دیگر، نبود یک نظارت دقیق و جامع ملی؟

و بسیاری از این دست پرسش‌ها که در ادامه به آن می‌پردازیم.

علاوه بر قدردانی از تلاش همه مسئولان و خدمتگزاران میراث فرهنگی کشور این واقعیت را باید بیان کرد که در بسیاری از مواقع کار نکردن بهتر از کار کردن غیراصولی است، زمانی که کاری اصولی نیست انجام نشود.

زمانی که برای انجام هرگونه امور اجرایی در آثار ثبت‌شده در فهرست میراث ملی اصولی تعیین شده و آن اصول محقق نشده چرا باید عملیات اجرایی شروع شود؟ اضطرار در مرمت چیست و چگونه باید در مورد آن تصمیم گرفته شود؟ معاونت میراث فرهنگی در خصوص مرمت اضطراری چه فرایندی را در نظر گرفته است؟

این‌جاست که بحث مشورت، تخصص و تجربه بیشترین اهمیت را پیدا می‌کند. با توجه به فراوانی وجود بناها، محوطه‌ها و بافت‌های تاریخی که در فهرست میراث ملی به ثبت رسیده‌اند و تنوع وضعیت مالکیت و مدیریت در آن‌ها می‌توان نبود تعامل مطلوب با میراث فرهنگی، کمبود بودجه، کمبود نیروی متخصص در این تشکیلات مهم و ...را مطرح کرد.

متاسفانه هیچ مکانیسم اصولی کنترل دوره‌ای و مانیتورینگ کارشناسی در راستای اقدامات پیشگیرانه و حفاظتی در دستور کار میراث فرهنگی کشور نیست. بله در بسیاری از موارد می‌توان علاج واقعه را قبل از وقوع انجام داد. به جرات می‌توان بیان کرد که بسیاری از بناهای تاریخی که در فهرست میراث ملی ثبت شده‌اند، هنوز توسط یک متخصص مرمت کارشناسی نشده و یک گزارش تخصصی از وضعیت آن نداریم.

اگر سیستم مانیتورینگ دوره‌ای و کارشناسی و ارزیابی وضعیت موجود تمام بناهای تاریخی کشور مورد توجه واقع شود و گزارش‌های ادواری آن در اختیار مسولان و کارشناسان میراث فرهنگی کشور باشد بی‌گمان با تسلط بهتری بر موضوعات اقدامات اجرایی و مرمت برنامه‌ریزی می‌شود.»

برگزاری نمایشگاه هنری در محوطه اهرام جیزه

هرم‌های باستانی «جیزه» به عنوان به مکانی برای برگزاری یک نمایشگاه هنر معاصر در اکتبر ۲۰۲۱ انتخاب شده‌اند.

به نقل از آرت نیوزپیپر، نمایشگاهی با عنوان «ابدیت اکنون است» مجموعه‌ای از آثار هنرمندان مصری و بین‌المللی را در فلات جیزه به نمایش خواهد گذاشت.

این نمایشگاه که از آن به دلیل محل برگزاری به عنوان نخستین رویداد در نوع خود یاد می‌شود بر تاثیر مصر باستان بر روی هنرمندان امروز تمرکز دارد و طبق آخرین گزارش‌ها از ۲۳ اکتبر ۲۰۲۱ تا اواسط نوامبر ۲۰۲۱ برگزار خواهد شد. «عبدل غفار» که موسس «□□□□□ □ □□□» کمپانی با هدف ترویج هنر مصری با برگزاری نمایشگاه‌های سالانه هنری در محوطه‌های تاریخی و از برگزارکنندگان این نمایشگاه است برای آغاز این نمایشگاه با «زاهی حواس» باستان‌شناس مشهور مصری همکاری خواهد داشت. کمیسیون ملی یونسکو در مصر و وزارت گردشگری و آثار باستانی مصر نیز از حامیان این نمایشگاه هستند. در این بین تاریخ افتتاح موزه بزرگ مصری که در نزدیکی اهرام جیزه بنا شده است نیز اخیرا دست کم تا اواسط ۲۰۲۱ به تعویق افتاد.

لغو روادید دو طرفه ایران و روسیه چه تأثیری بر صنعت گردشگری کشورمان خواهد گذاشت؟

یک کارشناس گردشگری به بررسی تاثیر لغو روادید دو طرفه ایران و روسیه با توجه به تجارب گذشته کشورمان در اجرای چنین طرح‌هایی پرداخت.

هادی عربی گل مدرس و کارشناس هتلداری و گردشگری، در گفت و گو با خبرنگار حوزه میراث و گردشگری گروه فرهنگی باشگاه خبرنگاران جوان، با توجه به تجارب گذشته کشورمان در لغو روادید دو طرفه با چین و عمان، درباره تأثیر لغو روادید دو طرفه با روسیه اظهار کرد: لغو روادید دو طرفه ایران و روسیه، طرحی است که در سال ۱۳۹۵ توسط روسیه مطرح شد و باید زودتر از این انجام می‌شد. البته مدیران عالی‌رتبه وزارت میراث فرهنگی، گردشگری و صنایع دستی پیش از این چنین طرحی را درباره کشورهای چین و عمان اجرا کرده‌اند و نتایج آن را مثبت می‌دانند، اما باید دید که آیا اجرای طرح لغو روادید دوطرفه ایران و سایر کشورها توانسته به حرکت چرخه اقتصادی صنعت گردشگری کشورمان کمک کند یا نه؟

او افزود: ما بر اساس گفته مسئولان وزارت میراث فرهنگی، گردشگری و صنایع دستی سالیانه ۲ میلیون گردشگر روس داریم و سفر آن‌ها به کشورمان می‌تواند تأثیر خوبی روی صنعت گردشگری ما بگذارد، اما اگر مسافران با تهیه برنامه‌های سفر منظم و با رعایت قوانین تأئید شده در وزارت بهداشت و ارائه آن به کشور مبدأ، در سطح کشورمان به صورت منظم توزیع نشوند، هیچ کمکی به گردش چرخه اقتصادی بخش خصوصی فعال در صنعت گردشگری نمی‌شود؛ زیرا بیش از نیمی از هتل‌های ما در دست بخش دولتی و نیمه‌دولتی است.

داغ قوانین مالکیتی بر دل میراث جهانی یزد

در حالی بخشی از عرضه و حریم میراث جهانی بافت تاریخی یزد گرفتار تخریب و بی‌هویتی شده است که مشکلات قانونی مربوط به مالکیت بناهای مجهول‌المالک و چند مالکیتی آن هنوز پیگیری و رفع نشده و ضرورت دارد هر چه زودتر برای نجات این میراث جهانی از راهکارهای موجود به خصوص با استفاده از ظرفیت قانون‌گذاری مجلس استفاده کرد.

بافت تاریخی یزد که چند وقتی است در فهرست آثار جهانی یونسکو به ثبت رسیده، از میراث ارزشمند این سرزمین محسوب می‌شود که تا قبا از شیوع بیماری کرونا با رونق گردشگری، حال و هوای خوبی پیدا کرده بود و بوی کاهگل از هر کوچه و پس کوچه آن به مشام می‌رسید.

مردم برای مرمت خانه‌هایی که تا چند وقت پیش برایشان ارزشی نداشت، به تکاپو افتاده بودند اما در همین عرصه و حریم بافت ثبت جهانی، ویرانه‌ها و خانه‌هایی مخروبه یا در آستانه ویرانی هستند که نه تنها وجهه بافت جهانی را نازیبا کرده بلکه ناامنی در بافت جهانی از بستر چنین فضاهایی تاثیر گرفته است.

علاوه بر این، پیوستگی بافت تاریخی یزد این نگرانی را ایجاد کرده که به دنبال تخریب یک بخش، سایر بخش‌های دیگر نیز تخریب شده و آسیب ببینند لذا مسئله حفظ بافت جهانی یزد چنان اهمیت دارد که هر نوع تخریب و آسیب به این بافت می‌تواند، مهمترین بستر و زیرساخت گردشگری یزد را از بین ببرد.

رونق گردشگری بهترین راهکار برای حفظ بافتهای تاریخی

«محمدرضا دشتی اردکانی» رییس فراکسیون گردشگری مجلس شورای اسلامیا اشاره به این که عمده مشکلات بافت مربوط به رها شدن برخی از خانه‌های تاریخی آن است، اظهار می‌کند: برخی از خانه‌ها و اماکن رهاشده‌ی موجود در این بافت دارای مالکیت چندگانه و موروثی هستند که باید برای جلوگیری از تخریب آنها راهکاری اندیشیده شود و در واقع معتقد هستم این مسئله نیازمند عزمی ملی برای تعیین تکلیف این خانه‌هاست.

وی با بیان این که رونق بافت‌های تاریخی و افزایش جذابیت‌های گردشگری برای سرمایه‌گذاران می‌تواند عامل نجات این بافت تاریخی باشد، می‌گوید: قبلا تجاربی مانند تبدیل خانه‌ها به مجتمع‌های مسکونی تا ارائه یارانه‌های دولتی برای حفظ زندگی و انتقال برخی از مجموعه‌های دولتی و نیمه‌دولتی به بافت‌های تاریخی وجود داشت اما هیچ کدام به اندازه توسعه گردشگری نمی‌تواند این میراث جهانی را پویا نگه دارد.

دشتی اردکانی که معتقد است که تجربه یزد می‌تواند تجربه خوبی برای بافت‌های تاریخی کشور باشد، می‌گوید: باید با توسعه گردشگری بتوانیم این بافت‌های ارزشمند را حفظ کنیم و دستگاه‌های متولی به توسعه گردشگری و رونق کمک کنیم چرا که بافتی که رونق و مخاطب خاص و عمده پیدا کند، بهسازی، بازسازی و حتی نوسازی آن نیز تسریع می‌شود.

وی با تاکید بر این که مشکلات بافت تاریخی یزد شامل همه بافت‌ها و حتی بناهای تاریخی کشور می‌شود، عنوان میکند: ثبت جهانی یزد حساسیت موضوع را افزایش داده اما تخریب فعلی بافت‌های تاریخی، بحث و دغدغه جدی در سطح کشور است.

مشکلات مالکیتی عمده معضل مرمت خانه‌های تاریخی

نماینده اردکان در مجلس شورای اسلامی در مورد تخریب و مشکلات موجود در بافت‌های تاریخی، می‌گوید: یکی از دلایل رهاشدن، تخریب یا رسیدگی نشدن برای مرمت از سوی صاحبان خانه‌های تاریخی به دلیل بحث‌های فوت صاحب اصلی و قرار گرفتن ملک در مشکلات ارث و ورثه یا مالکیت چند نفر بر یک بنا و گاهاً نیز فوت یکی از وراث و تقسیم آن به وراث دیگر است که باعث شده تا تعداد مالکان یک بنا زیاد شود و عملاً تصمیم‌گیری و اقدام برای خود مالکان سخت شده یا ارزش مادی نداشته باشد.

وی اضافه می‌کند: از سویی برای خرید یا تملک این بناها، روبرو شدن با تعداد زیادی از مالکان بسیار سخت و گاهاً ناممکن می‌شود چرا که نمی‌توان با یک یا چند صاحبان این مسئله را پیش برد.

دشتی اردکانی به غفلت از قوانین حریم آثار ثبتی و میراث فرهنگی اشاره می‌کند و می‌گوید: متاسفانه دیده می‌شود که این مسئله از طریق مردم و گاهاً بخش‌های دولتی و نهادهای مردمی و خیریه و سایر بخش‌ها رعایت نمی‌شود، به این معنا که قوانینی وجود دارند که رعایت نمی‌شوند.

وی ادامه می‌دهد: بعضا مشکل از این جا نشات می‌گیرد که فرد مالکیت بخشی از بنا را بر عهده دارد و با توجه به متناسب نبودن قیمت بخش‌های دیگر این ملک، توان خرید آن را برای مرمت یا بازسازی ندارد.

جریمه شدن یک گردشگر به‌خاطر برداشتن شن ساحل

پس از کشف دو کیلوگرم شن ساحل ساردینیا در لوازم یک گردشگر فرانسوی، این گردشگر ملزم به پرداخت هزار یورو جریمه شد.

به نقل از یورونیوز، مقام‌های محلی که وظیفه محافظت از سواحل جزیره ایتالیایی «ساردینیا» را برعهده دارند حین بررسی در فرودگاه «الماس» یک بطری حاوی شن مرغوب سواحل این جزیره را در لوازم یک گردشگری فرانسوی کشف کردند که به دنبال آن گردشگر خاطی ملزم به پرداخت جریمه نقدی شد.

دانه‌های سفید شن‌های سواحل بکر ساردینیا به عنوان منابع حفاظت‌شده و باارزش محسوب می‌شوند.

در سال ۲۰۱۹ نیز یک زوج فرانسوی درحالی که قصد داشتند ٤۰ کیلو از شن‌های سواحل این جزیره را به بندر تولون منتقل کنند دستگیر شدند.

چندین سال است که مقام‌های ساردینیا بازدیدکنندگان را از برداشتن و انتقال شن از سواحل این جزیره به مکانی دیگر منع کرده و با خاطیان به شدت برخورد کرده‌اند.

در سال ۲۰۱۷ تجارت شن، سنگریزه و صدف این جزیره غیرقانونی اعلام شد و برای متخلفان تا سه‌هزار یورو جریمه درنظر گرفته شده است.

مرمت اضطراری گنبدهای بازار دَوه چی تبریز

آذربایجان شرقی مدیر پایگاه جهانی بازار تبریز از مرمت اضطراری گنبدهای بازار دَوه چی (شتربان) خبر داد.

حسین اسمعیلی سنگری با اعلام این خبر، گفت: بازار سرپوشیده‌ی تبریز، سند باشکوه فرهنگ، هنر، تاریخ و اقتصاد آذربایجان است که با توجه به چنین جایگاهی مرمت و ساماندهی این بنای تاریخی همواره در اولویتهای کاری پایگاه جهانی بازار و اداره‌کل میراث‌فرهنگی، گردشگری و صنایع‌دستی آذربایجان شرقی قرار دارد.

وی با بیان اینکه مرمت بخشهای در معرض آسیب و نیازمند استحکام بخشی بازار جهانی تبریز بطور مداوم در حال اجرا است، اظهار کرد: با توجه به اینکه گنبدهای این بازار نیازمند رسیدگی و استحکام بخشی بود، از اسفندماه سال ۹۸ پروژه مرمت اضطراری گنبدهای مذکور توسط پایگاه جهانی بازار تبریز آغاز و تا پایان سال ۹۹ تداوم خواهد داشت.

به نقل از اداره کل میراث فرهنگی، صنایع دستی و گردشگری آذربایجان شرقی، مدیر پایگاه جهانی بازار تبریز، با اشاره به اقدامات انجام شده در این مرحله از مرمت اضطراری گنبدهای بازار دَوه چی، گفت: طی شش ماه گذشته اقداماتی نظیر سبک سازی و برداشتن طاق‌ها و گنبدهای پوسیده، بازسازی مجدد آنها و اجرای زیرسازی جهت عایق کاری گنبدها انجام شده است.

اسمعیلی در خاتمه گفت: این مرحله از مرمت اضطراری گنبدهای بازار دَوه چی با اعتباری بالغ بر سه میلیارد ریال در حال اجرا است و تا پایان سال جاری ادامه خواهد داشت.

ایران‌زمین؛

مسجدی با سبک‌های معماری چند دوره تاریخی

یکی از قدیمی‌ترین مساجد جامع ایران در شهر قزوین معماری چند دوره تاریخی را به یادگار دارد.

به گزارش خبرنگار حوزه میراث و گردشگری گروه فرهنگی باشگاه خبرنگاران جوان، مساجد علاوه بر اهمیت مذهبی خود، تجلی معماری دوره‌های مختلف پس از اسلام هستند. ما در این گزارش مسجدی را به شما معرفی می‌کنیم که سازه‌های معماری چند دوره در آن دیده می‌شود. مسجد جامع عتیق یا مسجد جامع قزوین در سال ۱۹۲ هجری روی آثار باقیمانده از یک آتشکده دوره ساسانی و به شیوه چهارایوانی ساخته شده است. بخش‌هایی از این سازه در زمان یورش مغولان به قزوین تخریب شد، اما بعدها بازسازی شد.

قدیمیترین بخش مسجد جامع کبیر قزوین در سده دوم اسلامی ساخته شده است. سبک معماری این مسجد به دوره سلجوقی و صفوی ارتباط دارد.

بزرگترین ایوان مسجد جامع قزوین، ایوان جنوبی این مسجد است که بانی آن شاه عباس دوم پادشاه صفوی بوده است. این ایوان یکی از شاهکارهای معماری ایران به حساب می‌آید.

گفتنی است اداره کل میراث فرهنگی، صنایع دستی و گردشگری استان قزوین در اردیبهشت سال ۱۳۹۲ موزه سنگ و سفال را در شبستان غربی مسجد جامع کبیر قزوین افتتاح کرد. بازدیدکنندگان این موزه با انواع سفالینه‌ها، سنگ‌نگاره‌ها، ارسی، کاشی و گچ‌بری‌ها آشنا می‌شوند. نام مسجد جامع قزوین در ۱۵ دی ماه سال ۱۳۱۰ ثبت ملی شد.

آگهی مناقصه عمومی دو مرحله ای ۹۹/۲۸

نوبت دوم

شرکت توزیع نیروی برق خوزستان
زیر مجموعه شرکت توانیر و وابسته به وزارت نیرو

مناقصه گذار : شرکت توزیع نیروی برق خوزستان

ردیف	موضوع مناقصه	سپرده شرکت در مناقصه (ریال)
۱	پایه بتونی چهار گوش ۹ متری ۴۰۰ کیلو گرم نیرو	۱,۰۵۰,۰۰۰,۰۰۰
۲	پایه بتونی چهار گوش ۹ متری ۶۰۰ کیلو گرم نیرو	۱,۰۴۷,۰۰۰,۰۰۰
۳	پایه بتونی چهار گوش ۱۲ متری ۴۰۰ کیلو گرم نیرو	۱,۱۸۹,۵۰۰,۰۰۰
۴	پایه بتونی چهار گوش ۱۲ متری ۶۰۰ کیلو گرم نیرو	۱,۱۷۹,۰۰۰,۰۰۰
۵	پایه بتونی چهار گوش ۱۳ متری ۶۰۰ کیلو گرم نیرو	۱,۱۱۶,۰۰۰,۰۰۰

مهلت دریافت اسناد مناقصه : ۹۹/۶/۱۲ لغایت ۹۹/۶/۱۸
محل دریافت اسناد مناقصه : الف : اهواز امانیه خیابان شهید منصفی شرکت توزیع نیروی برق خوزستان طبقه دوم اتاق ۲۰۲ امور بازرگانی و قرار دادها تلفن : ۳۳۳۴۰۳۹۳
ضمنا آگهی مناقصه در سایت اینترنتی شرکت توزیع نیروی برق خوزستان (www.kepdc.co.ir و www.setad iran.ir)
(دانلود اسناد مناقصه ، ارائه پیشنهاد قیمت و ثبت پاکات فقط از طریق سایت ستاد ایران امکان پذیر است.)
تاریخ تحویل پاکات مناقصه : تا پایان وقت اداری روز دوشنبه مورخ ۹۹/۶/۳۱
محل تحویل پاکات مناقصه : اهواز امانیه خیابان شهید منصفی شرکت توزیع نیروی برق خوزستان طبقه اول دفتر حراست و امور محرمانه .
تاریخ گشایش پاکات مناقصه : روز یک شنبه مورخ ۹۹/۷/۶ ساعت ۱۰
مبلغ خرید اسناد مناقصه : ۱,۰۰۰,۰۰۰ ریال واریز به حساب سپهر شماره ۰۱۰۴۹۷۸۲۰۰۰۰۷ نزد بانک صادرات اهواز شعبه دز
پیشنهاد دهنده مکلف است معادل مبلغ سپرده ، تضمینهای معتبر تسلیم یا مبلغ مذکور را به حساب بانکی شرکت واریز و یا چک بانکی تضمینی در وجه شرکت تهیه و حسب مورد ضمانت نامه یا رسید واریز وجه یا چک بانکی را ضمیمه پیشنهاد به شرکت تسلیم نماید.
به پیشنهادهای فاقد سپرده ، سپرده های مخدوش ، سپرده های کمتر از میزان مقرر یا چک شخصی و نظایر آن ترتیب اثر داده نخواهد شد.
به پیشنهادهای فاقد امضا، مخدوش و پیشنهاداتی که بعد از انقضاء مدت مقرر واصل شود مطلقا ترتیب اثر داده نخواهد شد.
سایر اطلاعات و جزئیات مربوطه در اسناد مناقصه مندرج است.
تاریخ انتشار نوبت اول : ۹۹/۶/۱۲
تاریخ انتشار نوبت دوم : ۹۹/۶/۱۵

روابط عمومی شرکت توزیع نیروی برق خوزستان

روزنامه سراسری
بیان ملی

روزنامه سیاسی، اجتماعی، فرهنگی صبح ایران

دوشنبه ۱۷ شهریور ۱۳۹۹ ■ ۱۸ محرم ۱۴۴۱ ■ ۷ ستامبر ۲۰۲۰ ■ شماره ۵۹۸ ■ ۲۰۰۰ تومان



تخصیص بسته اینترنت رایگان آموزش مجازی دانش‌آموزان از دیروز آغاز شده است

۱

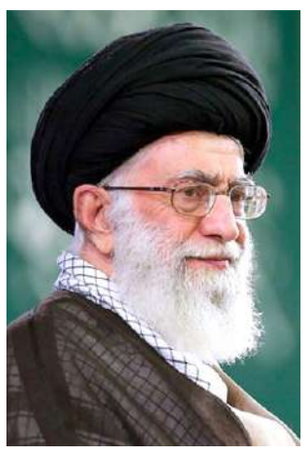

موافقت رهبر انقلاب با درخواست رئیس قوه قضاییه درباره تداوم فعالیت دادگاه‌های ویژه اقتصادی

۲



بزرگترین ریسک‌های تهدیدکننده طلا در هفته جاری

تحلیلگران بازار جهانی طلا قوت گرفتن مجدد روند صعودی ارزش دلار آمریکا را اصلی ترین ریسک متوجه قیمت این فلز ارزشمند در معاملات هفته جاری عنوان کردند.به گزارش بیان ملی، این دورنمای کوتاه مدت همزمان با ثبت کاهش هفتگی قیمت طلا در هفته معاملاتی پرنوسان ارایه شد. طلا اوایل هفته شروع قدرتمندی داشت و مرز قیمت ۲۰۰۰ دلار را امتحان کرد اما پس از این که با رشد ارزش دلار و صعود این ارز به بالاترین حد بیش از دو سال اخیر روبرو شد، عقبگرد پیدا کرد. معاملات هفته جاری به دلیل تعطیلات روز کارگر آمریکا در روز دوشنبه کوتاه تر بوده و به معنای آن است که سرمایه گذاران می توانند انتظار داشته باشند طلا بین حمایت در سطح ۱۹۲۰ دلار و مقاومت در سطح ۲۰۰۰ دلار باقی بماند.

حقوقی ۵

آزمون کارشناس رسمی ۲۰ شهریور برگزار می‌شود

حقوقی ۵

دادگاه‌های ویژه اقتصادی از فردا با اصلاحاتی به کار خود ادامه می‌دهند

اقتصادی ۷

مسکن مهر در مرحله خاک ۵۰۰ میلیون خرید و فروش می‌شود

اقتصادی ۷

عامل گسترش بدبینی در جامعه چیست؟

نشستن روی صندلی‌های مترو، اتوبوس و نیمکت پارک‌ها باعث انتقال کرونا می‌شود؟ ۸

جزییات مجازات‌های قانونی برای «متخلفان کرونایی» ۳

آیا بازار شرخری در ایام کرونا رونق داشته است؟ ۸

مصاحبه|عضو هیئت سیاسی ریاست جمهوری ترکیه: اقدامات نظامی در مدیترانه احتمال درگیری آنکارا و آتن را بیشتر می‌کند

امکان تحریم ترکیه؟

یک کارشناس ترک با بیان اینکه مسئله مدیترانه شرقی نمی‌تواند بر روند مذاکرات ترکیه برای عضویت در اتحادیه اروپا تاثیر بگذارد، گفت: هر نوع تحرک نظامی در مدیترانه شرقی احتمال درگیری میان آتن و آنکارا را بیشتر می‌کند.

به گزارش گروه بین‌الملل تسنیم، فعالیت حفاری ترکیه در مدیترانه شرقی موجب مخالفت کشورهایی همچون فرانسه، یونان، قبرس جنوبی، مصر و اتحادیه اروپا شده است. اگر بگوییم ترکیه در مرز درگیری دریایی قرار گرفته است، مبالغه نکرده ایم.

هر چند دبیرکل ناتو می‌گوید یونان و ترکیه مذاکراتی برای کاهش خطر درگیری نظامی یا وقوع حادثه‌ای ناخواسته بین نیروهای دو کشور را آغاز کرده اند، اما مقامات یونان این ادعاها را رد می کنند. آتن معتقد است که ترکیه باید پیش از هر چیزی کشتی‌های خود را از منطقه اکتشافی مورد اختلاف خارج کند.

در خصوص آخرین تحولات مدیترانه شرقی گفتگویی با پروفسور «نورشین آتش اوغلو گونی» استاد دانشگاه «باغچه شهیر قبرس» ترکیه و عضو «هیات سیاسی ریاست جمهوری ترکیه»، انجام داده است که در ادامه می خوانیم:

تسنیم: جوزف بورل مسئول سیاست خارجی اتحادیه اروپا، هشدار داد که در صورت عدم پیشرفت در گفتگوها بر سر بحران مدیترانه شرقی، تحریم در انتظار آنکارا خواهد بود. از نظر شما امکان تحریم ترکیه از سوی اتحادیه اروپا وجود دارد؟

آتش اوغلو: از نظر من اتحادیه اروپا بهتر است قبل از اعمال هر نوع تحریم علیه ترکیه، کمی فکر کند. زیرا بسیاری از کشورهای اروپایی به خصوص آلمان، روابط تجاری گسترده و توافقات مهمی با ترکیه دارند. هم اکنون شرکت ها و سرمایه داران اروپایی بسیاری در حال فعالیت در ترکیه هستند.

تسنیم: ترکیه سال هاست در تلاش است تا عضو اتحادیه اروپا شود. اما این روزها شاهد مخالفت اروپا نسبت به فعالیت آنکارا در مدیترانه شرقی هستیم. این موضوع روند عضویت ترکیه در اتحادیه اروپا را تا چه حد متأثر خواهد کرد؟

آتش اوغلو: فعالیت ترکیه در مدیترانه شرقی در چارچوب حقوق بین الملل است، موضوع مدیترانه شرقی صرفاً مربوط به فعالیت اکتشاف انرژی ترکیه نیست، بلکه به مساله حاکمیت ترکیه در بستر مدیترانه نیز مربوط می شود.

در دکترین وطن آبی (ماوی وطن) موضوع حاکمیت ترکیه در مدیترانه شرقی هم وجود دارد. شاید برخی از کشورهای عضو اتحادیه اروپا مخالف حضور ترکیه در مدیترانه شرقی باشند، اما کشورهایی هم وجود دارند که ترکیه را در موضوع مدیترانه شرقی درک می کنند؛ ایتالیا، اسپانیا و مجارستان، مخالفتی با حضور ترکیه در مدیترانه شرقی ندارند.

همانطور که در سؤالتان اشاره کردید موضوع عضویت در اتحادیه اروپا روندی بسیار طولانی است و همچنان اقدامات ترکیه برای عضویت در آن ادامه دارد، بنابراین این نوع اختلافات نمی تواند در نتایج روند عضویت ترکیه در اتحادیه اروپا، تأثیر بگذارد. ضمن اینکه آینده اتحادیه اروپا مبهم است، مسئله «برگزیت» این اتحادیه را با مشکلات بسیاری روبرو کرده است. اینکه کدام کشور رهبری این اتحادیه را بر عهده خواهد گرفت، خود یک مشکل مهم برای آنها تلقی می شود.

تسنیم: این روزها ترکیه نه تنها با یونان بلکه با فرانسه نیز وارد مناقشات لفظی شده است. دلیل مخالفت‌های فرانسه با ترکیه در مدیترانه شرقی چیست؟

آتش اوغلو: موضع فرانسه در مقابل ترکیه از رقابت این کشور با اعضای اتحادیه اروپا نشئت می گیرد، فرانسه در بسیاری از مسائل بخصوص لیبی و سیاستش در خاورمیانه در حال رقابت با برخی کشورهای اروپایی به ویژه ایتالیاست.

حالا می خواهد با اتخاذ چنین مواضعی در مدیترانه شرقی، برای خود پیروزی کسب کند، زیرا دولت فرانسه در سیاست داخلی اش ناموفق عمل کرده است. در ۱۰ سال اخیر ترکیه در شمال آفریقا و خاورمیانه به عنوان رقیب جدی مقابل فرانسه بوده و موفقیت آنکارا در این مناطق، پاریس را نگران کرده است. این طبیعی است که کشوری مانند فرانسه با آن تفکر استعماری، رقیبی مانند ترکیه را برای خود نخواهد.

تسنیم: هفته نامه اشپیگل در مقاله‌ای با تحلیل مسئله مدیترانه شرقی نوشته است که اردوغان وارد خطر درگیری با یونان شده است. از نظر شما احتمال درگیری میان دو کشور وجود دارد؟

آتش اوغلو: مناقشه میان ترکیه و یونان که پس از تحرکات در جزیره «میس» یونان در دریای اژه و دریای مدیترانه شرقی خودنمایی کرد از خواسته های زیاده خواهانه آتن نشئت می گیرد. احتمال جنگ میان دو کشور یونان و ترکیه ضعیف است، اما هر نوع فعالیت نظامی در مدیترانه شرقی احتمال درگیری را بیشتر می کند.

ترکیه سعی می کند مسیر دیپلماسی را هموار نگه دارد، همانطور که می دانید اتحادیه اروپا، ترکیه را به گفت‌وگو دعوت می کند و حالا شاهد تلاش اروپا برای کاهش تنش در مدیترانه شرقی هستیم.

تسنیم: چرا دولت آنکارا تا به امروز رژیم حقوقی دریایی خود در اژه را حل نکرده است؟

آتش اوغلو: در اصل ترکیه می توانست موضوع دریای اژه را به صورت بسته حقوقی در دیوان بین المللی کیفری حل کند، اما یونان حاضر نشد این موضوع از طریق دیوان حل کند. همانطور که می دانید قبل از رجوع به لاهه هر دو کشور باید در خصوص موضوعات مشخصی که می توانند به توافق برسند، گفتگو کنند.

اما یونان فقط بر نقض قوانین بین الملل مانند افزایش ملزومات نظامی خود در جزایر دریای اژه تمرکز دارد. برای همین هم هر دو کشور نتوانستند راه حلی از طریق دیوان لاهه پیدا کنند و تا به امروز مسئله دریای اژه لاینحل مانده است.

نماینده مجلس: نباید از تریبون‌های مجلس بر فقر و ناکامی‌های جامعه مرثیه‌خوانی کنیم

نماینده سنندج، کامیاران و دیواندره در مجلس شورای اسلامی گفت: مجلس باید درصدد ارائه طرح‌ها و لوایحی برای ارتقای سطح زندگی، رفاه و خوشبختی مردم باشد نه اینکه کار را به جایی برسانیم که از تریبون‌های مختلف مجلس بر فقر و ناکامی های جامعه مرثیه‌خوانی کنیم

«محسن فتحی» در نطق میان دستور خود در جلسه علنی روز یکشنبه مجلس گفت: عاشورا پیامی واضح و حائز اهمیت داشت که مردن در راه حق و عدالت از زندگی با ذلت و سرسپردگی ارزشمندتر است. شرایط امروز کشور بی‌مناسبت با سیره قیام عاشورا نیست، تاریخ همواره در حال تکرار است. تسلیم و کرنش در برابر مستکبران چیزی جز نفوذ صهیونیسم و استکبار به دنبال نخواهد داشت.

وی ادامه داد: بارها ثابت کرده با گفت و گوی عزتمندانه ای که منافع ملی را محقق سازد مخالف نبودیم اما تاکنون آنچه دیده ایم بدعهدی و خیانت بوده است. این روزها دشمنان کینه‌توز ما مدام در حال شکست هستند و پیش از این هم اجماع جهانی را به علیه ما به کار گرفتند اما اکنون کار آنها به جایی رسیده که به حمایت جزیره ای ناشناخته دلخوش شده اند.

عضو کمیسیون بهداشت مجلس گفت: ما ملتی نیستیم که در مقابل بدعهدی‌ها، خیانت ها و خباثت‌ها لحظه ای کوتاه بیاییم اگر آنها با پروژه نفوذ و استحاله به منطقه آمده اند، ما تمام دنیا را محلی برای عرض اندام خود می‌دانیم تا جایی که از روی درماندگی به صراحت از نفوذ ایران در ساختار انتخاباتی خود گلایه و شکایت دارند و به رقبای خود اتهامی تاثیرپذیری از ایران را می‌زنند. وی همچنین گفت: مجلس باید درصدد ارائه طرح‌ها و لوایحی برای ارتقای سطح زندگی، رفاه و خوشبختی مردم باشد نه اینکه کار را به جایی برسانیم که از تریبون‌های مختلف مجلس بر فقر و ناکامی‌های جامعه مرثیه‌خوانی کنیم؛ مردمان فرودستی که قربانی حکمرانی غلط ما شده‌اند خود مرثیه سرا و درد کشیده‌اند، ملت دیگر نمی‌پذیرد؛ آنان منتخبان خود را به پارلمان فرستاده اند تا با اصلاح امور فریاد آنها به امید و آرامش تبدیل شود امروز باید دردها و آلام را درمان کنیم، گفتنی‌ها را خود مردم گفته‌اند. نماینده سنندج افزود: در نقد رویه‌ها و اوضاع اجتماعی و اقتصادی، مجلس، دولتمردان و کسانی که مسئول وضع موجود هستند از هر منتقدی رادیکال‌تر هستند در حالی که آنان باید به جای نقد وضعیت موجود پاسخگو باشند با نگاهی به شعار رهبر فرزانه در سالهای گذشته، آیا نباید خود را مورد بازخواست قرار دهیم که چرا دوراندیشی ایشان را در تشخیص مشکلات اقتصادی، راه‌حل و نقشه راه قرار ندادیم به طوری که آثار زیانبار عدم رعایت منویات ایشان باعث مشکلات فراوانی در ایران عزیز ما شده است.

عضو کمیسیون آموزش مجلس:
اگر مجلس به وظایف خود عمل کند، درصد قابل توجهی از مشکلات حل می‌شود

نماینده مردم زابل در مجلس شورای اسلامی گفت: اگر مجلس به وظیفه ذاتی خود کند قطعا درصد قابل توجهی از مشکلات حل می‌شود.

حبیب‌الله دهمرده در نطق میان دستور خود در صحن علنی مجلس خطاب به وزارت امور خارجه اظهار داشت: فرانسه و انگلیس با مردمانشان به روش قرون وسطایی برخورد می‌کنند و امارات نیز در ایجاد رابطه با اسراییل مرتکب خیانت شده است و وزارت خارجه در برابر اینگونه اقدامات منفعل عمل نکند.

عضو کمیسیون آموزش و تحقیقات در مجلس شورای اسلامی افزود: مردم از مجلس ولایی انتظار دارند که به مشکلات انباشته شده آنها در ابعاد مختلف رسیدگی کند چرا کشور بسیار گران اداره می‌شود.

دهمرده با اشاره به توزیع نامناسب منابع در کشور تصریح کرد: برخی از مسئولان به جای آنکه مشکلی را حل کنند خود به مشکل تبدیل شده‌اند.

وی خطاب به نمایندگان مجلس گفت: باید بپذیریم که اگر مجلس به وظیفه ذاتی خود کند قطعا درصد قابل توجهی از مشکلات حل می‌شود.

نماینده مردم زابل در مجلس خطاب رییس جمهوری اظهار داشت: نمی‌توان کشور را با یک نسخه اداره کرد به عنوان نمونه در ارتباط با بازگشایی مدارس، عدم فراهم کردن زیرساخت‌ها در ابعاد مختلف، سم مهلکی برای عدالت آموزشی است.

دهمرده با اشاره به گرانی بنزین در کشور، بدون در نظر گرفتن مناطقی که فاقد گاز هستند، تصریح کرد: بهتر نبود در سهمیه و قیمت آنها تجدیدنظر شود. فاصله نقاط برخوردار و محروم هر روز بیشتر می‌شود این چه روش و عدالتی است که در اداره کشور در پیش گرفته شده است.

وی، همسان‌سازی حقوق بازنشستگان، رتبه‌بندی معلمان، اعمال مدرک مجدد، خریدخدمتی ها، نهضتی ها، غیرانتفاعی ها و تقویت دانشگاه فرهنگیان فنی و پرهیز از عزل و نصب سیاسی، مسائل فرهنگی و پیرشدن جمعیت و خانواده، سبک زندگی و حاشیه‌نشینی مناطق محروم، تبعیض، اشرافی گری، توزیع نامناسب منابع را از چالش‌های جدی کشور عنوان کرد.

آذری جهرمی:
تخصیص بسته اینترنت رایگان آموزش مجازی دانش‌آموزان از دیروز آغاز شده است

وزیر ارتباطات و فناوری اطلاعات گفت: تخصیص بسته اینترنت رایگان برای آموزش مجازی دانش‌آموزان از دیروز آغاز شده است.

به گزارش ایلنا، «محمدجواد آذری جهرمی» یکشنبه ۶۱ شهریورماه ۹۹ درباره اینترنت رایگان دانش‌آموزان گفت: تخصیص بسته اینترنت رایگان برای آموزش مجازی دانش‌آموزان از دیروز آغاز شده است. دیشب شرکت ایرانسل اطلاعیه نحوه عملکرد خود را منتشر کرد و برنامه‌هایی برای اجرای بسته‌های آموزشی دارند را به اطلاع کاربران رساند.

وی اضافه کرد: باتوجه به مجموعه سایت‌هایی که وزارت آموزش و پرورش مشخص می‌کند، برای دانش‌آموزان بسته ماهانه‌ای تعریف می‌شود که در آن بسته، دانش‌آموزان می‌توانند از ظرفیت آموزش مجازی به صورت رایگان استفاده کنند. نام این بسته «شاد» است اما تنها برای استفاده از شبکه دانش‌آموزی شاد نیست و می‌توان برای ابزارهای آموزشی دیگر از آن استفاده کرد. اتصال به شبکه شاد کاملا رایگان است و اتصال مدارس به آن نیز آغاز شده است.

وزیر ارتباطات با بیان این که بسته‌ای فراتر از بسته شاد نیز ظرف چند روز آینده فعال خواهد شد، خاطرنشان کرد: میزان مصرف معلمین از میزان مصرف دانش آموزان بالاتر است. فروردین امسال بسته ۰۲ گیگ اینترنت برای معلم‌ها تعریف کردیم و قصد داریم این بسته را برای ۰۰۶هزار معلم دوباره فعال کنیم.

او در پایان افزود: با یک کار فشرده تمام مدارس کشور را به شبکه ملی اطلاعات متصل کردیم و هر میزان اینترنت معلم‌ها و دانش‌آموزان در مدرسه استفاده می‌کنند رایگان است. مصرف دیروز اینترنت ۵ گیگابیت بر ثانیه بود و ظرفیتی که ما برای‌شان در نظر گرفته‌ایم خیلی بیشتر از این میزان است.

آذری جهرمی همچنین درباره اظهارات روز گذشته دبیرشورای عالی فضای مجازی در خصوص شبکه ملی اطلاعات گفت: «تجهیزاتی که برای توسعه شبکه ملی اطلاعات در دولت قبل (دولت یازدهم) و در دوران وزارت محمود واعظی خریداری شده بود نصب و راه‌اندازی شد.»

وی افزود: «مصاحبه دبیر شورای عالی فضای مجازی را ندیده‌ام اما اگر منظورشان از دولت قبل، دولت دکتر احمدی‌نژاد است که مردم می‌توانند پیشرفت فضای مجازی را با یکدیگر قیاس کنند و در آن باره نیازی به توضیح نیست. اگر در خصوص دکتر واعظی است که طبیعتا آقای واعظی در زمان حضور خودشان در وزارت ارتباطات، خدمات بسیار درخشانی در حوزه ارتباطات انجام داده‌اند و مسیری که دولت یازدهم و دوازدهم داشته‌اند از یکدیگر مجزا نبوده‌اند.» وزیر ارتباطات اشاره کرد: اسناد خرید تجهیزات، قراردادها و کارهایی که اجرایی شده، کاملا مشخص است. کارهای بزرگی در دولت یازدهم و دوازدهم انجام شده است. در دولت یازدهم من معاون وزیر ارتباطات بودم و بخش عمده اقدامات به شرکت ارتباطات زیرساخت مربوط بود که مسئولیت آن با من بود. او تشریح کرد: امروز مرکز داده مادر شبکه ملی اطلاعات را افتتاح می‌کنیم، مرکز امنیت شبکه ملی اطلاعات هفته آینده افتتاح می‌شود. دو مرحله توسعه زیرساخت شبکه ملی اطلاعات و پورت‌های □□□□ را در برنامه داشتیم و اجرای طرح پایلوت □۵ تمامی اتفاقاتی است که در دولت یازدهم و دوازدهم رخ داده است.

روزنامه بیان ملی وهمکاری‌ملی درشهرستانها نماینده‌فعال می‌پذیرد

تلفن

۰۲۱-۷۷۸۲۴۷۹۷

۰۹۱۹۳۰۶۶۴۰۰

روزنامه سراسری بیان

دوشنبه ۱۷ شهریور ۱۳۹۹ ◆ شماره ۵۹۸

پمپئو: امارات و اسرائیل، ایران را تهدیدی برای خود می دانند

وزیر امور خارجه آمریکا در پی عادی سازی روابط امارات متحده عربی و رژیم صهیونیستی مدعی شد که آن ها ایران را تهدیدی برای خود می دانند.

صفحه کاربری وزارت امور خارجه آمریکا در توییتر با انتشار بخشی از گفت و گوی مایک پمپئو وزیر امور خارجه آمریکا با شبکه فاکس نیوز درباره عادی سازی روابط امارات متحده عربی و رژیم صهیونیستی به نقل از او نوشت: امارات متحده و اسرائیل هر دو ایران را تهدیدی بزرگ می دانند.

پمپئو ادامه داد: بنابراین آن ها اکنون راهی برای ایجاد یک ارتباط پیدا کرده اند که می تواند منجر به ایجاد یک ائتلاف برای اطمینان حاصل کردن از این شود که این تهدید بزرگ هیچ گاه به سواحل آمریکا نمی رسد و کسی را در خاورمیانه تهدید نمی کند.

اظهارات پمپئو در پی این مطرح می شود که امارات متحده عربی و رژیم صهیونیستی اخیرا با امضای معاهده صلحی تحت حمایت و هدایت دولت ترامپ، روابط رسمی شان را آغاز کرده اند.

موافقت رهبر انقلاب با درخواست رئیس قوه قضاییه درباره تداوم فعالیت دادگاه‌های ویژه اقتصادی



رهبر انقلاب اسلامی در پاسخ به درخواست رئیس قوه قضائیه مبنی بر تداوم فعالیت شعب ویژه دادگاه انقلاب اسلامی جهت رسیدگی به پرونده‌های اخلالگران و مفسدان اقتصادی با لحاظ برخی اصلاحات، با این درخواست موافقت کردند.

مرکز رسانه قوه قضاییه در این باره اعلام کرد: رهبر معظم انقلاب اسلامی در پاسخ به درخواست رئیس قوه قضائیه مبنی بر تداوم فعالیت شعب ویژه دادگاه انقلاب اسلامی جهت رسیدگی به پرونده‌های اخلالگران و مفسدان اقتصادی با لحاظ برخی اصلاحات، با این درخواست موافقت کردند.

رئیس قوه قضائیه در نامه‌ای با اشاره به استمرار شرایط و ضرورت‌های اعلام شده در نامه دو سال قبل قوه قضائیه برای تشکیل این دادگاهها، درخواست مزبور را مطرح و خاطرنشان کرده است بزودی پیشنهادات و نیازمندی‌های قانونی قوه قضائیه در جهت مبارزه قاطع، سریع، قانونی و توام با عدالت به مجلس شورای اسلامی تقدیم خواهد شد.

تصمیمات کوتاه مدت دردسر ساز بورسی

شاید زمانی که وزارت نفت مخالفت خود با عرضه پالایشی یکم که باقی مانده سهام دولت در چهار پالایشگاه است را اعلام کرد، هرگز گمان نمی کرد که حرکت دومینووار نزول شاخص را آغاز کرده است؛ اتفاقی که در ابتدا باعث ریزش سهم های پالایشی و به تبع آن انواع سهم های کوچک و بزرگ بود و تصمیمات کوچک و بزرگی که برای بازگرداندن تعادل به بازار گرفته شد، تقریبا اثرگذار نبود. موضعی که یک تحلیلگر بازار سرمایه نیز به آن اشاره و از عدم هماهنگی در تصمیم گیری در دولت انتقاد کرد.

ترمز صعود بازار سرمایه در اواخر مرداد کشیده شد و حرکت این بازار به سمت تعادل همچنان کج دار و مریز است. اتفاقی که شاید بتوان گفت اختلاف نظر وزرا درمورد عرضه پالایشی یکم نقطه شروع آن بود و سپس نحوه فروش سهام عدالت سلسله و تصمیماتی که درمورد بازار گرفته شد به آن دامن زد. البته در این میان رفتار هیجانی تازه ورودهای بازار که تعداد آن ها کم هم نیست در نزولی شدن حرکت شاخص بی تاثیر نبود. افرادی که صعود بی وقفه شاخص و تبلیغات دولت درمورد بورس، بسیاری از دارایی های خود را بدون هیچ دانشی به این بازار سپردند. هرچند بسیاری از تحلیلگران بر این باور بودند که صعود بازار سرمایه واقعی نیست و شاخص کل بورس و فرابورس نیاز به اصلاح دارد اما کمتر کسی گمان می کرد شاخص بورس در کمتر از دو هفته از دو میلیون واحد به یک میلیون و ۶۰۰ هزار واحد عقبگرد کند.

مخالفت وزارت نفت و تشکیل صف های فروش!

اگر نگاهی به حال و روز بازار سرمایه طی یک ماه گذشته داشته باشیم، متوجه خواهیم شد که انوع و اقسام تصمیماتی که درمورد این بازار گرفته شد، چه تاثیرات چشمگیری بر سرنوشت آن داشت. ماجرا از روزی آغاز شد که خبر مخالفت وزارت نفت با تشکیل پالایشی یکم (باقی مانده سهام دولت در چهار پالایشگاه تهران، تبریز، اصفهان و بندرعباس) و عرضه بلوکی پالایشگاه ها توسط سازمان خصوصی سازی منتشر شد و سهام پالایشگاه ها که سهم های با پشتوانه و بزرگ بازار سرمایه هستند ریزش کرد. در آن روزها شاهد این موضوع بودیم که سهامدارانی که سهامدار سهام پالایشی هم نبودند و سهم های مهمی مانند فولادی یا پتروشیمی در سبد خود داشتند نیز اقدام به فروش سهام خود کردند. فرایندی که باعث شد تقریبا ۸۰ درصد سهام از صف خرید به صف فروش تغییر وضعیت دهند!

هرچند در نهایت وزرات اقتصاد و وزارت نفت درمورد پالایشی یکم به توافق رسیدند و عرضه این صندوق قطعی شد، اما صفهای فروش بورس جمع نشد! البته در این میان نمی توان نقش نحوه فروش سهام عدالت توسط کارگزاری ها که باعث فشار فروش روی بازار شد را نادیده گرفت. البته چند روز بعد از این اتفاق اعلام شد فروش سهام عدالت بلوکی می شود؛ هرچند که این تصمیم هم در تغییر حرکت نزولی شاخص به حرکت صعودی تاثیرگذار نبود. معاملات بازار یک قسمتی شد اما شاخص سبز نشد

در این میان دو قسمتی کردن ساعت معاملات بورس تهران یا دوشیفته کردن آن اتفاق افتاد که باز هم تاثیر منفی روی روند بازار داشت. این تصمیم با هدف کاهش فشار روی هسته معاملات گرفته شد و عمر آن فقط دو روز بود؛ با این حال به روند نزولی بازار دامن زد و لغو آن هم تاثیر مثبتی روی بازار نداشت.

عمر کوتاه کاهش حد نصاب صندوق ها با درآمد ثابت

تصمیماتی که درمورد حد نصاب سرمایه گذاری در سهام صندوق های با درآمد گرفته شد نیز جالب توجه است. ماجرا از این قرار بود که سقف حدنصاب سرمایه گذاری صندوق های سرمایه گذاری با درآمد ثابت، در شهریور ماه سال ۱۳۹۵ معادل ۱۵ درصد بود که در آبان ۱۳۹۷ این حد نصاب به ۲۵ درصد رسید. در ابتدای سال ۱۳۹۹ و در فروردین ماه سال جاری، این حد نصاب ۱۰ درصد تعیین شد و در مرداد ماه سال جاری نیز طبق اعلام سازمان بورس و اوراق بهادار حدنصاب سرمایه گذاری در سهام این صندوق ها به پنج درصد کاهش یافت. تصمیمی که کارشناسان آن را محرکی برای ادامه روند نزولی بازار سرمایه دانستند. البته عمر این تصمیم هم کوتاه بود و در ۳۰ مردادماه در جلسه ای که هیات مدیره سازمان بورس و اوراق بهادار به منظور حمایت از بازار سرمایه برگزار کرد، افزایش سقف سرمایه گذاری در سهام صندوق های بادرآمد ثابت به ۱۵ درصد افزایش یافت؛ هرچند که باعث صعود شاخص نشد.

کاهش نرخ خوراک هم بی تاثیر بود

در این میان ضمن اینکه مسئولان، از رئیس جمهور گرفته تا معاون اول ریاست جمهوری و وزیر اقتصاد بر حمایت دولت از بازار سرمایه به صورت مکرر تاکید کردند، وزیر نفت از کاهش قیمت خوراک پالایشگاه ها و پتروشیمی ها خبر داد. تصمیم که انتظار می رفت تاثیر مثبتی روی سهم های پالایشی بگذارد، اما صف فروش این سهام باز هم جمع نشد.

در این شرایط عده ای نیز نقش حقوقی های بازار را بی تاثیر نمی دانند. هرچند این روزها شاهد تکاپوی حقوقی ها برای حمایت از بازار هستیم اما همان روزهایی که حرکت بازار بر مدار نزولی آغاز شد، حقوقی ها هم به صف های فروش پیوسته بودند و میزان فروش آن ها از میزان خریدشان پیشی گرفته بود.

فصل جدید بازارگردانی

در نهایت آخرین تصمیم سازمان بورس که در راستای بهبود وضعیت بازار گرفته شد، این بود که فرآیند جدید بازارگردانی با هدف افزایش رونق بازار و تسهیل نقدشوندگی آغاز شود. همچنین از دیگر تصمیمات اخذ شده افزایش دامنه فعالیت صندوق های سرمایه گذاری بود و بر این اساس تسهیلاتی هم برای صندوق های سرمایه گذاری در سهام در نظر گرفته شده است. تصمیمی که روز پنجشنبه گرفته و در روز شنبه باعث صعود شاخص کل شد. هرچند شاخص کل با معیار هم وزن و شاخص کل فرابورس همچنان روندی نزولی داشتند.

سیگنال گران بودن بازار به سهامداران

در همین رابطه روزبه شریعتی در مورد دخالت دولت در بازار سرمایه اظهار کرد: نمی توان در کشوری که خیلی تصمیمات توسط دولت گرفته می شود و دولت مالک شرکتهای بزرگی است، بگوییم بورس باید در اختیار بخش خصوصی باشد و عرضه و تقاضا به صورت تعادلی شکل گیرد زیرا این خواسته با ماهیت اقتصاد ما همخوانی ندارد.

وی ادامه داد: به نظر من نهاد ناظر، ساز مان بورس و شورای عالی بورس در سه هفته اخیر که بازار نزولی بود، تلاش خود را برای متعادل کردن بازار به کار بست اما در کل جالب نیست قوانینی که گذاشته می شود سریعا لغو شود. برای مثال حد نصاب سرمایه گذاری در سهام صندوق های با درآمد ثابت کاهش یافت اما دوباره افزایش یافت. همچنین اعتبار کارگزاری ها را از ۲۰ به ۱۰ درصد کاهش دادند که یک حرکت غیرکارشناسی بود.

این کارشناس بازار سرمایه ادامه داد: زمانی که این تصمیمات آن هم در روزهایی که بازار نزولی است گرفته می شود، سازمان این سیگنال را به بازار می دهد که بازار گران است. همچنین در کمیته تصمیم گیری درمورد بازار سرمایه، باید همه اصناف شامل اقتصاددانان، تحلیلگران، معامله گران و... حضور داشته باشند تا تصمیمات کارشناسی گرفته شود. البته طی یک ماه اخیر سرعت اتفاقات زیاد و غیر قابل پیش بینی بود و نمی توان انتقاد زیادی وارد کرد؛ شاید اگر ما هم در آن موقعیت بودیم نمی دانستیم چه تصمیمی درست است.

انتقاد از رفتار دولت در دعوت از مردم برای بورسی شدن شریعتی با اشاره به حواشی پالایشی یکم گفت: رفتار دولت درمورد پالایشی یکم قابل بخشش نیست و حاکی از به هم ریختگی تصمیم گیری است. اتفاقی که افتاد نشان داد این تصمیم کارشناسی گرفته نشده است؛ درحالی که احتمالا این تصمیم پاییز سال گذشته گرفته شده و باید همه جوانب آن سنجیده و روشن می شد.

وی با تاکید بر اینکه باید گفت نوک پیکان انتقاد به سمت دولت است، اظهار کرد: دولت از مردم بدون هیچ تحلیل و استراتژی دعوت کرد وارد بازار سرمایه شوند. اینکه دولت اعلام کرد مردم دارایی خود را به بورس بسپارند حرف غیرکارشناسی بود و طبیعی است که مردم اعتماد خود را از دست بدهند.

این کارشناس بازار سرمایه ضمن پیش بینی آینده روشن برای فرهنگ سرمایه گذاری در بورس گرفت: در یک ماه گذشته سازمان بورس و حقوقی ها برای بازگرداندن تعادل به بازار دست به کار شدند.

در واکنش به ادعای آمریکا درباره نقش ایران در سوریه

نمایندگی ایران در سازمان ملل: با افتخار به کمک به دولت سوریه ادامه می‌دهیم

نمایندگی کشورمان در سازمان ملل به برخی موضوعات مطرح شده در مجله نیوزویک درباره اهداف سیاسی آمریکا از حضور در سوریه که شامل ادعایی علیه نقش ایران در این کشور است واکنش نشان داد.

مجله نیوزویک روز گذشته به نقل از یک سخنگوی دولت آمریکا درباره حضور نظامیان این کشور در سوریه و به طور کلی سیاست دولت آمریکا درباره حل بحران سوریه نوشت که ما درباره اهداف کلی سیاسی‌مان در سوریه صریح بوده‌ایم. اهداف سیاسی آمریکا درباره سوریه مستحکم بوده‌اند و همچنان نیز هستند. این اهداف شامل شکست پایدار داعش و القاعده، پیدا کردن یک راهکار سیاسی غیرقابل بازگشت و منطبق با قطعنامه ۲۲۵٤ شورای امنیت سازمان ملل برای درگیری‌ها در سوریه و آن چه که خروج تمام نیروهای تحت حمایت ایران خوانده می‌شد، هستند.

نیوزویک به نقل از این سخنگو ادامه داد: این سه هدف گسترده با یکدیگر مرتبط هستند به این دلیل که هر سه آن‌ها در راستای دست یافتن به صلحی پایدار برای مردم سوریه ضرورت دارند.

نمایندگی کشورمان در سازمان ملل در پاسخ به این موضع مطرح شده در نیوزویک، بیان کرد: نقش ایران در سوریه فقط کمک به مردم سوریه و دولتشان برای مبارزه با تروریسم و بازگردانی ثبات و امنیت است. این حق مسلم مردم سوریه و نیاز بنیادین‌شان است و برخلاف اتهامات آمریکا، تنها سازوکار کارآمد برای سوریه در نه سال گذشته روند صلح آستانه بوده است که شامل همکاری میان ایران، روسیه، ترکیه و سوریه می‌شود.

نمایندگی کشورمان در نیویورک افزود: آمریکا یک مزاحم ناخوانده در منطقه و در سوریه است و هیچ کاری به جز افزایش ناامنی و اعمال رنج بیشتر بر مردم سوریه انجام نداده است. آمریکا و متحدانش آشکارا از گروه‌های افراطی در سوریه از جمله النصره، احرار الشام و دیگر گروه‌های تروریستی سال‌ها حمایت کرده‌اند. اخیرا نیز تحریم‌های جدیدی تحت عنوان «سزار» را بر مردم جنگ‌زده سوریه اعمال کرده‌اند. این اقدامات اشک‌های تمساح آمریکا را برای مردم سوریه بی‌اثر می‌کنند.

در ادامه بیانیه هیئت کشورمان در سازمان ملل آمده است: ایران و سوریه بیش از چهار دهه است که شرکای راهبردی یکدیگر بوده‌اند و این اتحاد مانع اصلی بر سر راه خصومت خارجی در منطقه بوده است. ایران با افتخار به کمک به دولت سوریه برای حفظ تمامیت ارضی‌اش و حفاظت از مردمش در برابر گروه‌های تروریستی ادامه می‌دهد.

مردم در بازگشایی زودهنگام مدارس دچار سردرگمی شدند

نماینده محلات در مجلس گفت: در بازگشایی مدارس نوعی سردرگمی و مسائل شبهه برانگیز و سؤال برانگیزی در میان مردم به وجود آمد.

حجت‌الاسلام علیرضا سلیمی نماینده محلات در مجلس شورای اسلامی در نشست علنی روز مجلس (۱۶ شهریور) قوه مقننه طی تذکری ضمن تشکر از حضور استانی رئیس مجلس و بررسی مشکلات موجود در استان خوزستان اظهار داشت: اقدام رئیس مجلس بسیار درخور تقدیر است. نمایندگان با حضور میدانی بهتر می‌توانند مشکلات و آلام مردم را درک کنند و قطعا این موضوع می‌تواند در اتقان قانونگذاری و نوع نظارت مجلس تاثیر گذار باشد.

وی با استناد به اصل ۲۲ آئین‌نامه داخلی مجلس ادامه داد: این اصل به حیثیت، جان، مال، حقوق، مسکن و شغل اشتغال مردم اشاره دارد که از تعرض مصون است.

نماینده محلات در مجلس به بازگشایی مدارس در شرایط شیوع ویروس کرونا اشاره کرد و افزود:در بازگشایی مدارس نوعی سردرگمی و مسائل شبهه برانگیز و سؤال برانگیزی در میان مردم به وجود آمد.در موضوع بازگشایی زودهنگام مدارس وزیر آموزش و پرورش امروز یک حرف می‌زند و فردا رئیس جمهور و یا وزیر بهداشت حرف دیگری می‌زند. هر روز هر کدام از مسئولان مربوطه یک حرف می‌زنند لذا مردم سردرگم هستند.

عضو هیئت رئیسه مجلس در خاتمه تذکرش از رئیس مجلس خواست تا به کمیسیون آموزش مجلس دستور دهد این موضوع در اسرع وقت رسیدگی شود.

در نامه‌ای به وزیر علوم؛ توکلی خواستار تمدید برگزاری آزمون از منابع نظام قدیم تا سال ۱۴۰۰ شد

رییس هیات مدیره دیده‌بان شفافیت و عدالت در نامه‌ای به وزیر علوم خواستار تمدید برگزاری آزمون از منابع درسی نظام قدیم در سال ۱٤۰۰ شد.

از روابط عمومی دیده‌بان شفافیت و عدالت، در پی مطالبه جمعی از دانش‌آموزان نظام قدیم آموزش متوسطه، احمد توکلی روز یکشنبه در نامه‌ای به منصور غلامی وزیر علوم، تحقیقات و فناوری نوشت: در مطالبه ثبت شده سامانه هوشمند دیده بان تا تاریخ شانزدهم شهریورماه بیش از ۲۸۵۸۰ نفر از امضاکنندگان خواستار برگزاری آزمون با منابع درسی نظام قدیم در سال ۱٤۰۰ شدند.

رییس هیات مدیره سازمان مردم نهاد دیده بان شفافیت و عدالت تصریح کرد: معاون سابق وزیر و رییس دفتر پژوهش و برنامه‌ریزی وزارت آموزش وپرورش، در اعلام رسمی به دانش‌آموزان نظام قدیم این اطمینان را داده‌اند که کنکور سراسری تا سال ۱٤۰۰ ادامه خواهد یافت. با توجه به اینکه تعداد متقاضیان نظام قدیم در کنکور سراسری امسال به بیش از ٦۰۰ هزار نفر می‌رسد لازم است مسوولان وزارت علوم نسبت به این قضیه نرمش بیشتری نشان دهند.

توکلی خاطرنشان کرد: در صورت ادامه شیوع بیماری کرونا در مهرماه، خرید کتاب‌های درسی در کتاب‌فروشی‌ها ممنوع شده و تقاضا و تهیه کتب پس از اعلام نتایج کنکور از طریق سامانه فروش دشوار خواهد بود. بالا بودن شهریه کلاس‌ها جهت آشنا شدن با منابع نظام جدید و نداشتن بضاعت کافی بسیاری از خانواده‌ها برای تأمین مجدد هزینه‌های دانش‌آموز خود، معضلی بسیار مهم است و مشکلات حادی برای آنها به وجود خواهد آورد.

زنگنه انتقاد کرد؛

برگزاری میز زعفران بدون حضور زعفرانکاران

نماینده مردم تربت حیدریه، زاوه و مه ولات در مجلس گفت: سیاست‌های غلط و تدبیرهای نادرست در کنار فسادهایی مانند زد و بند و نفوذ مافیا تا مراکز قدرت، زعفران را به وضعیتی نامناسب رسانده است.

محسن زنگنه نماینده مردم تربت حیدریه، زاوه و مه ولات در مجلس در گفت‌وگو با خبرنگار خبرگزاری خانه ملت، ضمن انتقاد به برگزاری میز زعفران بدون حضور زعفرانکاران گفت: نکته آن است که معاون وزارت صمت بعد از سخنان مقام معظم رهبری در حمایت از بحث زعفران و جلوگیری از خام فروشی اعلام می‌کند، می‌خواهیم یک میز زعفران قرار دهیم و من ۵ شهریور ماه طی تماسی تلفنی به وی گفتم، اگر می خواهید میزی بگذارید، جای زعفرانکار را خالی کنید و بگویید که زعفرانکار کجای این میز بنشیند.

زنگنه با اشاره به اینکه زعفرانکاران یک تشکل درست و اصولی ندارند، افزود: معاون وزیر صمت به من می‌گوید شما آدم معرفی نکنید، یک تشکل معرفی کنید و من هم پاسخ دادم، شما باید این تشکل را تشکیل می دادید تا ما هم بتوانیم اکنون آن را معرفی کنیم.

وی اظهار کرد: سازمان چای در کشور وجود دارد و همه بدانند که چای تولید شده در کشور بین ۱۰ تا ۱۵ درصد نیاز داخلی کشور را تامین می‌کند، حال این سئوال پیش می‌آید، چرا سازمان چای هر سال قیمت کف برای خرید چای از کشاورز را تعیین و خریداری می‌کند و بعد محصول را در انبارها قرار می‌دهند به طوری که در سالهای گذشته چای‌های خریداری شده از کشاورزان در انبارها پوسید و به دریا ریخته شد.

آیا نباید سازمان زعفران در کشور تاکنون راه‌اندازی می‌شد؟

عضو کمیسیون برنامه، بودجه و محاسبات مجلس گفت: زعفرانی که ما تولیدگر آن هستیم نه تنها ۱۰۰ درصد نیاز کشور را تامین میکند، بلکه ۸۵ درصد آن را هم می‌توان صادر کرد، آیا نباید سازمان زعفران در کشور تاکنون راه‌اندازی می‌شد؟ این تبعیض‌هاست که کشور را به وضعیت کنونی رسانده است و همین تبعیض‌ها مردم را اذیت می‌کند.

نماینده مردم تربت‌حیدریه، زاوه و مه ولات در مجلس بیان کرد: از زمان ورود به مجلس تلاش کرده‌ایم تا قیمت زعفران را در فصل برداشت افزایش دهیم و به ۲۰ میلیون تومان برای هر کیلو برسانیم و این روند در حال طی شدن است اما سیاست‌های غلط و تدبیرهای نادرست در کنار فسادهایی مانند زد و بند و نفوذ مافیای موجود تا مراکز قدرت، زعفران را به چنین روزی رسانده است.

وی افزود: ما ضمن تشکر از مقام معظم رهبری عرض میکنیم زعفران حمایت نخواهد شد، مگر با حمایت از زعفرانکاران و وحدت میان آنها، امیدواریم با حمایت زعفرانکاران ما بتوانیم زعفران را از دست یک جمع محدود مافیایی در بیاوریم.

زنگنه تاکید کرد: مافیا عده ای اندک هستند و اکثر صادرکنندگان انسانهای متعهدی هستند و ما هم به دنبال آن هستیم که با توافق صادرکنندگان، زعفران را با قیمتی بالا در منطقه عرضه کنیم./

باج خواهی جدید اسرائیل از امارات؛ دریافت غرامت در برابر خرید تسلیحات آمریکایی

منابع رژیم صهیونیستی از باج خواهی این رژیم از امارات که اخیرا به توافق سازش و عادی سازی روابط دست یافته‌اند، خبر دادند.

، رژیم صهیونیستی به دنبال دریافت غرامت مقابل فروش جنگنده های اف ۳۵ به امارات است.

روزنامه عبری یدیعوت آحارونوت گزارش داد که دستگاه امنیتی اسرائیل در حال انجام مذاکره درباره غرامتی است که در ازای فروش سلاح‌های پیشرفته آمریکایی از جمله جنگنده‌های اف۳۵- به امارات، خواهان آن خواهد شد.

اسماعیل هنیه: مقاومت موشک‌هایی در اختیار دارد که می‌تواند تل آویو و فراتر از آن را درهم کوبد

اسماعیل هنیه در جریان بازدید از اردوگاه عین الحلوه تاکید کرد: مقاومت در نوار غزه موشک‌هایی در اختیار دارد که می‌تواند تل آویو و مناطق دورتر از آن را درهم کوبد.

اسماعیل هنیه رئیس دفتر سیاسی حماس در جریان بازدید از اردوگاه عین الحلوه حضور در اردوگاه‌های آوارگان فلسطینی را مایه افتخار دانست و از این اردوگاه به عنوان سمبل و نماد پایداری و مقاومت یاد کرد.

هنیه حق بازگشت آوارگان به سرزمین اصلی را حقی مقدس و غیرقابل چشم پوشی دانست افزود: اردوگاه‌های آوارگان فلسطینی سنگر مقاومت است و رخدادهای بزرگ در آن‌ها رقم می‌خورد و قهرمانان بزرگی در این اردوگاه‌ها به وجود می‌آیند.

وی افزود: به دشمن صهیونیستی می‌گوییم که ما هرگز ظلم تاریخی این رژیم و حق بازگشت آوارگان فلسطینی به سرزمین خود را فراموش نمی‌کنیم.

هنیه تاکید کرد: ملت‌های منطقه حتی با وجود سرگرم بودن به امور و مسائل داخلی خود بر سر فلسطین و قدس با هم اجماع نظر دارند.

وی به عادی سازی روابط برخی از رژیم های عربی با رژیم صهیونیستی اشاره کرد و گفت: مساله عادی‌سازی روابط با دشمن صهیونیستی هیچ ارتباطی به امت اسلامی و عربی ندارد و مطمئن باشید که مساله فلسطین همچنان در دل امت جای دارد.

قاضی‌زاده هاشمی:

کمیسیون‌های مجلس باید به صورت جدی با گرانی ها مقابله کنند

نایب رئیس مجلس شورای اسلامی گفت: کمیسیون های تخصصی مجلس باید وردی جدی‌تری برای مقباله با گرانی ها داشته باشند.محمدرضا صباغیان در جلسه علنی دیروز مجلس شورای اسلامی طی تذکری شفاهی، گفت: گرانی ها بسیار افسارگسیخته است و تبدیل به دغدغه مردم شده است و نبود نظارت بر بازار باعث شده که مردم ضعیف زیر بار گرانی ها له شوند. نماینده مردم بافق و مهریز در مجلس شورای اسلامی بیان کرد: ما پاسخی برای مردم نداریم و تقاضا دارم که هیئت رئیسه مجلس گزارشی درباره اقدامات مجلس برای کاهش گرانی ها ارائه کند.

روحانی در جلسه ستاد اقتصادی دولت:

دولت تلاش می کند کشور در حوزه‌های راهبردی دچار مضیقه نشود



رئیس جمهور پس از ارائه گزارش بانک مرکزی در مورد اقدامات انجام شده برای تامین ارز مورد نیاز مواد اولیه تولید دارو، گفت: دولت با وجود همه تنگناها و فشارهای مختلفی که در شرایط کنونی وجود دارد، تلاش می‌کند که کشور در حوزه های راهبردی دچار مضیقه نشود

حجت الاسلام والمسلمین حسن روحانی روز یکشنبه در جلسه ستاد هماهنگی اقتصادی دولت، افزود: در کنار معیشت و تامین کالاهای اساسی مردم و مواد اولیه تولید برای کارخانجات، سلامت مردم مهمترین اولویت است از این نظر تامین دارو جزو حوزه های اصلی و راهبردی است و دستگاه‌های ذیربط با برنامه‌ریزی‌هایی که انجام داده اند، نخواهد گذاشت که در این خصوص مردم احساس کمبودی نمایند.

روحانی ادامه داد: از محل تسهیلات کرونایی مطالبات کادر درمان که ایثارگرانه در ماه‌های اخیر در خط مقدم مقابله با بیماری کرونا حضور داشته اند تامین خواهد شد و در این خصوص با برنامه ریزی های انجام گرفته از سوی بانک مرکزی و سازمان برنامه و بودجه همه مطالبات باید به سرعت پرداخت شود.

در این جلسه همچنین وزیر راه و شهرسازی گزارشی از پیشرفت کار بورس املاک و دیگر راه‌های تامین مالی پروژه های تولید مسکن انبوه ارائه کرد.

رئیس جمهور ضمن تاکید بر حمایت و تقویت سرمایه گذاری در بخش مسکن به عنوان پیشران رونق تولید و اشتغال، بهره گیری از شیوه های مختلف مشارکت مردم در تامین مالی پروژه های تولید مسکن را لازم دانست.

روزنامه سراسری
بیان ما

عملکرد شهرداری در جذب بودجه غیر نقد موفق نیست

رئیس شورای اسلامی شهر تهران با انتقاد از عملکرد مالی شهرداری در حوزه بودجه غیر نقد، گفت: شهرداری در این زمینه موفق نیست و برخی از اعضای شورا درخواست تشکیل جلسه ویژه دارند.
به گزارش بیان ملی محسن هاشمی صبح دیروز در پایان جلسه شورای اسلامی شهر تهران با حضور در جمع خبرنگاران در مورد جلسه هم اندیشی صبح دیروز گفت: از ۱۵مهر ماه هفته تهران آغاز می‌شود و بحث برنامه ریزی شهرداری برای این روز و همچنین تهران ۱۴۰۰مطرح شد و شهرداری برنامه‌های خود را اعلام کرد و اعضای شورای شهر نیز نظرات کارشناسی خود را در این خصوص اعلام کردند.
وی با بیان این که بلافاصله جلسه شورای شهر آغاز شد و اعضا با ارائه چند نطق و تذکر مطالب خود را بیان کردند، اظهار کرد: در جلسه گزارش مالی شهرداری تهران از سوی خزانه شورا قرائت شد که نشان می‌دهد شهرداری در جذب بودجه غیر نقد موفق نیست و اعضای شورا نیز نگرانی‌های خود را در این خصوص ابراز کردند و حتی درخواست داشتند که جلسه ویژه‌ای در این مورد از سوی هیات رئیسه برگزار شود. البته این مسئله مشکل سه ساله شهرداری است که نشان می دهد محافظه کاری زیادی دارند و این مسئله به نبود جسارت برمی‌گردد که دست بسیاری از شهرداران مناطق بیش از حد بسته است

دوشنبه ۱۷ شهریور ۱۳۹۹ ◆ شماره ۵۹۸

تصویب کلیات نظامنامه نظارت بر عملکرد ذیحساب و قائم‌مقامان ذیحساب شهرداری

اعضای شورای اسلامی شهر تهران کلیات نظام‌نامه انتخاب، ارزیابی و نظارت بر عملکرد ذیحساب و قائم‌مقامان ذیحساب شهرداری تهران را با اکثریت اراء به تصویب رساندند.
به گزارش بیان ملی مجید فراهانی در جریان دویست و سی و چهارمین جلسه علنی شورای شهر تهران در موافقت با نظام‌نامه انتخاب، ارزیابی و نظارت بر عملکرد ذیحساب و قائم‌مقامان ذیحساب شهرداری تهران گفت: برای ارتقاء انضباط مالی و سلامت اداری در شهرداری ما نیازمند به ساماندهی امور مربوط به انتخاب، ارزیابی و نظارت بر عملکرد حسابرس منتخب شورا، ذیحساب و قائم مقامان ذیحساب هستیم که با تایید شورا فعالیت می کنند. امروز با تصویب فرآیند بررسی نظام نامه انتخاب، ارزیابی و نظارت بر عملکرد ذیحساب و قائم مقامان ذیحساب شهرداری تهران گام مهمی برای تقویت نظارت حین خرج شورا برخواهیم داشت.
وی افزود: انتخاب ذیحساب و قائم مقامان ذیحساب در شورای شهر تهران دارای سه مصوبه پیشین است که همه این مصوبات بر مراحل انتخاب و معرفی ذیحساب توسط شهرداری تاکید دارند و چگونگی ارزیابی افراد معرفی شده از سوی شهرداری و نظارت و ارزیابی عملکرد این افراد در دوران ذیحسابی و یا قائم مقامی ذیحسابی مورد غفلت بوده است، همچنین پیوند میان حسابرس منتخب شورا و ذیحساب و قائم مقامان ذیحساب بدون تعریف و توجه بوده است و حسابرسی از عملکرد ذیحساب و واحدهای ذیحسابی نیز چندان مورد توجه قرار نگرفته است. وی ادامه داد: نظام نامه با استفاده از نظرات اعضاء محترم کمیسیون حقوقی و نظارت و در تفاهم با کمیسیون برنامه و بودجه در جلسه کمیسیون مشترک بررسی و نتیجه برای تصویب ارائه می شود، در فرآیند تدوین این نظام نامه از تجربیات خزانه داری کل کشور و دستورالعمل های آن در حوزه تعیین و نظارت بر عملکرد ذیحسابان استفاده شده است و با بهره گیری از نظرات خبرگان و متخصصان ذیحسابی کشور طرح تکمیل و متناسب با شرایط شهرداری تغییر یافته است. در این نظام نامه از پیش نویس لایحه اصلاحیه قانون محاسبات عمومی کشور که توسط وزارت امور اقتصاد و دارائی تهیه شده نیز استفاده شده است.
رئیس کمیته بودجه و نظارت مالی شورای شهر تهران اظهار کرد: در این نظام نامه فرآیند ارزیابی افراد پس از معرفی شهرداری، نحوه تایید یا عدم تایید ایشان بر اساس مولفه های تخصصی و حرفه ای، ارتباط‌شان با شورای شهر پس از انتخاب و نظارت شورا بر عملکرد ایشان و تعامل فی مابین حسابرس منتخب شورا و ذیحساب یا قائم مقامان ذیحساب مورد توجه جدی قرار گرفته است.وی افزود: تلاش شده است تا روند امور مربوط به ذیحسابان به جای یک امر مقطعی و منتج از بررسی لایحه معرفی ذیحسابان شهرداری به یک فرآیند پیوسته تبدیل شود. متاسفانه نگاه مقطعی به ذیحساب و قائم مقامان ذیحساب سبب شده است ما شاهد مغفول ماندن تبصره ۷ مصوبه شورا در خصوص ذیحسابی در شهرداری تهران باشیم.
وی تاکید کرد: امیدوارم با همگرایی و اتفاق نظر شما همکاران عزیز نظام‌نامه انتخاب، ارزیابی و نظارت بر عملکرد ذیحساب و قائم‌مقامان ذیحساب شهرداری تهران به عنوان نقشه راه تحقق وعده شورای پنجم به شهروندان در ارتقاء انضباط مالی تصویب گردد تا شهروندان محترم تهرانی از دستاوردهای اجرای آن بهره مند شوند.در نهایت اعضای شورای اسلامی شهر تهران کلیات نظام‌نامه انتخاب، ارزیابی و نظارت بر عملکرد ذیحساب و قائم‌مقامان ذیحساب شهرداری تهران را با اکثریت اراء به تصویب رساندند.

تصویب یک فوریت طرح اصلاح رویه‌های فعالیت خدمات شهری در راستای حفاظت از کارگران

یک فوریت طرح اصلاح رویه‌ها و فرآیندهای حاکم در نحوه انجام فعالیت‌های خدمات شهری و نحوه حمایت از خانواده‌های متوفیان در شورای شهر به تصویب رسید.
به گزارش بیان ملی صبح دیروز یک فوریت طرح اصلاح رویه‌ها و فرآیندهای حاکم در نحوه انجام فعالیت‌های خدمات شهری و نحوه حمایت از خانواده‌های متوفیان روی میز بررسی شورای شهر قرار گرفت و احمد مسجد جامعی به عنوان پیشنهاد دهنده این لایحه در دفاع از این لایحه گفت: متاسفانه در ماه‌های اخیر شاهد بروز سوانحی که منجر به مجروح یا کشته شدن کارگران خدمات شهری شده هستیم.
وی با بیان این که حوادث اخیر سبب از بین رفتن جان کارگران، کارکنان و پیمان کاری شده است، براساس این طرح شهرداری تهران ظرف سه ماه موظف است که لایحه‌ای ارائه کند که با یک کار کارشناسی بر نحوه وقوع سوانح، موجب اصلاح رویه‌ها شود.وی با بیان اینکه ما برای همه اصناف «خانه» ساختیم اما برای پاکبانان، رانندگان تاکسی و شرکت واحد اتوبوسرانی خانه‌ای نداریم گفت: چرا ما خانه پاکبان به مانند خانه نویسندگان نداریم که لازم است در این طرح علاوه بر اصلاح رویه‌های حاکم بر نحوه انجام فعالیت‌های خدمات شهری، در مورد ارائه خدمات فرهنگی نیز چاره اندیشی شود.
اعضای شورای اسلامی شهر تهران بدون اعلام نظر موافق یا مخالف، یک فوریت طرح اصلاح رویه‌ها و فرآیندهای حاکم در نحوه انجام فعالیت‌های خدمات شهری و نحوه حمایت از خانواده‌های متوفیان را به تصویب رساندند.

جزییات مجازات‌های قانونی برای "متخلفان کرونایی"



استفاده از ماسک و رعایت فاصله‌گذاری اجتماعی از جمله قوانینی هستند که با همه‌گیری کرونا مصوب شدند و حالا باید برای شکستن زنجیره انتقال کووید۱۹-با شدت بیشتری اجرا شوند؛ بر همین اساس هم قانون، برای افرادی که این مقررات کرونایی را رعایت نکنند، مجازات‌هایی را در نظر گرفته است.
به گزارش بیان ملی کرونا موفق شد با شیوع جهانی خود بسیاری از مناسبات جهانی را تغییر داده و حتی قوانین و هنجارهای جدیدی را وارد کتاب قانون کشورهای مختلف کند؛ قوانینی چون قرنطینه اجباری، محدودیت در عبور و مرور، استفاده از ماسک، رعایت فاصله‌گذاری اجتماعی، تغییر در ساعت کار ادارات، شیفت بندی‌ها، دورکاری و آموزش از راه دور و...، همه و همه تنها بخشی از تغییراتی است که کرونا به دنیا تحمیل کرد. کشور ما نیز از این قاعده مستثنی نبود و هم‌پای جهان تصمیمات ضدکرونایی را اتخاذ کرد؛ تصمیماتی که البته ممکن از سوی برخی هم رعایت نشوند.
عدم رعایت قوانین و تصمیمات ضدکرونایی از سوی برخی نیز گویا موضوعی همه‌گیر و جهانی است. برخی افراد به راحتی زیر بار اعمال محدودیت‌ها نمی‌روند. بر همین اساس بسیاری از کشورهای دنیا از همان ابتدا جرایم سخت‌گیرانه‌ای را برای متخلفان کرونایی در نظر رفتند؛ به طوری که حتی در برخی کشورها جرایم چندهزار دلاری برای متخلفان در نظر گرفته شد.در کشور ما نیز قوانین ضد کرونایی مانند اجباری شدن ماسک، رعایت فاصله‌گذاری اجتماعی و... اتخاذ شد، اما از آنجایی که همواره تعدادی از مردم این قوانین را رعایت نمی‌کردند، ستاد ملی مقابله با کرونا مجازات‌هایی را برای متخلفان در نظر گرفت. به طوری که دکتر ایرج حریرچی-معاون کل وزارت بهداشت اعلام کرد که طبق مصوبه ستاد ملی کرونا ارایه خدمات از سوی دستگاه های دولتی و غیردولتی به افراد و مراجعه کنندگانی که از ماسک استفاده نکرده یا فاصله اجتماعی را رعایت نمی کنند، ممنوع بوده و متخلفین در زمینه ارائه خدمات مجازات خواهند شد.
وی درباره مجازات‌های تعیین شده در حوزه اداری و دستگاه‌های اجرایی نیز گفت: عدم رعایت شیوه نامه‌های بهداشتی و ضوابط ابلاغی ستاد مدیریت کرونا از سوی کارکنان و مدیران اجرایی تخلف محسوب می شود و به وزارتخانه ها اختیار داده شد که با این تخلف برخورد کنند

مجازات عدم رعایت شیوه نامه های بهداشتی در دستگاه های دولتی و حوزه عمومی
بر همین اساس هم روز گذشته جمشید انصاری، معاون رییس جمهور و رییس سازمان امور اداری و استخدامی کشور با توجه به مصوبات سی و سومین جلسه ستاد ملی مدیریت بیماری کرونا، بخشنامه اعمال مجازات به دلیل عدم رعایت شیوه نامه‌های بهداشتی را به دستگاه‌های دولتی ابلاغ کرد. بر اساس این بخشنامه، در حوزه اداری، عدم رعایت شیوه نامه‌های بهداشتی و ضوابط ابلاغی ستاد مدیریت کرونا از سوی کارکنان و مدیران دستگاه‌های اجرایی تخلف محسوب می‌شود.همچنین در حوزه عمومی نیز استفاده از ماسک و رعایت فاصله اجتماعی برای کلیه آحاد جامعه در وسایل حمل و نقل عمومی، مراکز تجمع سربسته، محیط‌های صنفی و اداری الزامی است.
در عین حال ارائه خدمات و تسهیلات اداری، انتظامی، قضایی، رفاهی، بانکی و خدماتی از سوی دستگاه‌های دولتی و غیر دولتی به افراد و مراجعه کنندگانی که از ماسک استفاده نکرده و یا فاصله اجتماعی را رعایت نمی‌کنند، ممنوع بوده و متخلفین در زمینه ارائه خدمات بر حسب مورد طبق این مصوبه مجازات خواهند شد.بر اساس این بخشنامه، اعمال مجازات به دلیل عدم رعایت شیوه نامه‌های بهداشتی، در دو بخش اداری و حوزه عمومی و مردم انجام می‌شود که جزییات آن در ادامه می‌آید:
در حوزه اداری عدم رعایت شیوه نامه‌های بهداشتی و ضوابط ابلاغی ستاد مدیریت کرونا از سوی کارکنان و مدیران دستگاه‌های اجرایی، تخلف محسوب می‌شود. در عین حال اعمال مجازات بندهای الف، ب، ج و د ماده ۹ قانون رسیدگی به تخلفات اداری به معاونین بالاترین مقام دستگاه اجرایی و مدیران کل بدون ارجاع به هیات‌های رسیدگی به تخلفات اداری به شرح ذیل است:
– مرتبه اول: اخطار کتبی بدون درج در پرونده
– مرتبه دوم: توبیخ کتبی با درج در پرونده
– مرتبه سوم: کسر یک سوم حقوق و فوق العاده شغل یا عناوین مشابه حداکثر به مدت یک ماه
– مرتبه چهارم: کسر یک سوم حقوق و فوق العاده شغل یا عناوین مشابه حداکثر به مدت سه ماه
– مرتبه پنجم: انفصال موقت حداکثر تا سه ماه
در عین حال طبق تبصره اول در این بخش، مجازات‌های موضوع این بند قطعی و غیرقابل تجدیدنظر بوده و بر اساس تبصره دوم نیز ترتیبات اجرایی این بند توسط سازمان اداری و استخدامی کشور ابلاغ می شود.بر اساس این بخشنامه در حوزه عمومی (مردم) نیز اولا استفاده از ماسک و رعایت فاصله اجتماعی برای کلیه آحاد جامعه در وسایل حمل و نقل عمومی، مراکز تجمع سربسته، محیط‌های صنفی و اداری الزامی است و دوما ارایه خدمات و تسهیلات اداری، انتظامی، قضایی، رفاهی، بانکی و خدماتی از سوی دستگاه‌های دولتی و غیردولتی به افراد و مراجعه‌کنندگانی که از ماسک استفاده نکرده یا فاصله اجتماعی را رعایت نمی‌کنند، ممنوع بوده و متخلفین در زمینه ارایه خدمات بر حسب مورد، طبق بندهای الف، ب و ج این مصوبه مجازات خواهند شد.
بر همین اساس موارد زیر برای اجرا ابلاغ شده است:
– عدم رعایت شیوه نامه‌های بهداشتی و ضوابط ابلاغی ستاد ملی مدیریت بیماری کرونا از جمله عدم استفاده از ماسک و عدم رعایت فاصله اجتماعی در محیط‌های اداری، ارائه خدمات و تسهیلات اداری، انتظامی، قضایی، رفاهی، بانکی و خدماتی، از سوی کارکنان دستگاه‌های اجرایی به افراد و مراجعه کنندگانی که از ماسک استفاده نکرده یا فاصله اجتماعی یا سایر ضوابط ابلاغی را رعایت نمی‌کنند، تخلف اداری محسوب شده و با خاطیان بر اساس ماده ۱۲ قانون رسیدگی به تخلفات اداری بدون ارجاع پرونده به هیات رسیدگی به تخلفات اداری و مستقیما از سوی مدیران به ترتیب زیر برخورد خواهد شد:
– مرتبه اول: اخطار کتبی بدون درج در پرونده استخدامی (موضوع بند الف ماده ۹ قانون رسیدگی به تخلفات اداری).
– مرتبه دوم: توبیخ کتبی با درج در پرونده استخدامی (موضوع‌بند"ب"ماده۹قانون‌رسیدگی‌به‌تخلفات‌اداری).
– مرتبه سوم: کسر یک سوم حقوق و فوق العاده شغل یا عناوین مشابه حداکثر به مدت یک ماه (موضوع بند "ج" ماده ۹ قانون رسیدگی به تخلفات اداری).
– مرتبه چهارم : کسر یک سوم حقوق و فوق العاده شغل یا عناوین مشابه حداکثر به مدت سه ماه (موضوع بند "د" ماده ۹ قانون رسیدگی به تخلفات اداری).
همچنین طبق این بخشنامه، ارتکاب هم زمان بیش از یک مورد از مصوبات ابلاغی ستاد ملی مدیریت بیماری کرونا، نظیر عدم استفاده از ماسک یا عدم رعایت فاصله گذاری اجتماعی از سوی کارکنان و ارائه خدمات و تسهیلات به افراد موضوع حوزه عمومی، در هر مرتبه از مجازات‌های فوق موجب اعمال مجازات یک مرتبه بالاتر خواهد بود.در بخش دیگری از بخشنامه اعمال مجازات به دلیل عدم رعایت شیوه نامه‌های بهداشتی، اعلام شده که کلیه مقامات مذکور در ماده ۱۲ قانون رسیدگی به تخلفات اداری موظفند برای تسریع و افزایش اثربخشی اعمال مجازات‌ها نسبت به تفویض اختیار موضوع این ماده به معاونان و مدیران استانی اقدام کنند تا شرایط قانونی اعمال مستقیم مجازات‌های فوق فراهم شود. همچنین نمایندگان موضوع ماده ۳۴ آیین نامه اجرایی قانون رسیدگی به تخلفات اداری (مسئولان هماهنگی هیات‌های دستگاه‌ها) موظفند گزارش اعمال مجازات‌های موضوع این بخشنامه را به صورت ماهانه به دبیرخانه هیات عالی نظارت، مستقر در سازمان اداری و استخدامی کشور ارائه کنند.

ضرورت نظارت والدین بر فعالیت سایبری فرزندان در سال تحصیلی جدید



رئیس مرکز تشخیص و پیشگیری از جرایم سایبری پلیس فتا ناجا با اشاره به شروع سال تحصیلی جدید گفت: نظارت والدین بر رفتار و فعالیت سایبری فرزندان در سال تحصیلی جدید که قرار است آموزش‌ها به صورت مجازی و آنلاین باشد، یک ضرورت است.
به گزارش بیان ملی سرهنگ علی‌محمد رجبی افزود: همراهی و هماهنگی والدین با سیستم آموزش مجازی وزارت آموزش و پرورش نه تنها باعث بالا رفتن سطح آموزش و یادگیری دانش‌آموزان می‌شود بلکه بهترین مانع برای جلوگیری از تهدیدها و آسیب‌های فضای مجازی علیه دانش‌آموزان است.
وی با اشاره به ناآشنایی و اطلاعات کم برخی خانواده‌ها در خصوص تهدیدها و آسیب‌های فضای مجازی گفت: آموزش مجازی دانش‌آموزان می‌طلبد تا والدین برای همراهی و مصونیت دانش‌آموزان، دانش و اطلاعات خود را در زمینه فضای مجازی و تهدیدها و آسیب‌های آن به روز کنند.رئیس مرکز تشخیص و پیشگیری از جرایم سایبری پلیس فتا ناجا تصریح کرد: به روز شدن والدین و افزایش سواد رسانه‌ای آنان با توجه به منابع آموزشی موجود در اینترنت و سایت پلیس فتا کار سختی نیست و والدین در این خصوص نگران نباشند.
وی در ادامه با اشاره به استفاده از آموزش مجازی در سال جاری و افزایش زمان استفاده دانش‌آموزان از اینترنت خاطرنشان کرد: آشنا کردن کودکان و نوجوانان با تهدیدها و آسیب‌های فضای مجازی از سوی والدین یک ضرورت است و والدین برای کاهش تهدیدها و آسیب‌های فضای مجازی می‌توانند با استفاده از ابزارهای کنترلی، نظارت دقیق‌تری بر فعالیت و رفتار مجازی دانش‌آموزان داشته باشند.رجبی با تأکید بر توجه به رژیم مصرف اینترنت گفت: حضور کنترل نشده و استفاده زیاد از فضای مجازی علاوه بر آسیب‌های جسمانی، صدمات روحی و روانی مثل اعتیاد اینترنتی را در پی خواهد داشت.
رئیس مرکز تشخیص و پیشگیری از جرایم سایبری پلیس فتا افزود: والدین باید بر زمان استفاده از اینترنت از سوی دانش‌آموزان نظارت ویژه داشته باشند و آموزش مجازی دروس نباید باعث اشود که تمام زمان دانش‌آموزان در فضای مجازی سپری شود.
وی با اشاره به سطح دسترسی دانش‌آموزان در فضای مجازی گفت: والدین از نصب پروکسی و فیلترشکن از سوی دانش‌آموزان جلوگیری کنند چراکه نصب و اجرای این نرم‌افزارها سطح دسترسی کودکان و نوجوانان را به محتواهای نامناسب بازمی کند و باعث آسیب‌های روحی و روانی دانش‌آموزان می‌شود.رجبی حفظ حریم خصوصی از سوی دانش‌آموزان در آموزش مجازی را یک ضرورت خواند و گفت: استفاده از پوشش اعلامی مدارس در آموزش مجازی اولین مرحله از حفظ حریم خصوصی دانش‌آموزان است.رئیس مرکز تشخیص و پیشگیری از جرایم سایبری پلیس فتا ناجا ادامه داد: پاک بودن دستگاه‌هایی که دانش‌آموز قرار است از طریق آن به اینترنت متصل و آموزش ببیند یک ضرورت است چراکه ذخیره بودن تصاویر شخصی و خانوادگی و اطلاعات مهم کاری والدین در این دستگاه‌ها با توجه به دسترسی کودکان، برای حفظ این اطلاعات محرمانه و خصوصی خطرناک است و در صورت غفلت دانش‌آموز احتمال به سرقت رفتن این اطلاعات و یا افشای ناخواسته آن ها وجود دارد.
وی همچنین به خانواده‌ها توصیه کرد برای برقراری ارتباط دانش‌آموزان از تبلت‌های سایز بزرگ استفاده کنند چراکه صفحه گوشی با توجه به سایز کوچک آن می‌تواند به بینایی کودکان آسیب جدی وارد کند.رجبی در بخش دیگری از صحبت‌های خود استفاده از ضد بدافزارها، سیم کارت کودک، رمزنگاری داده‌های مهم روی موبایل یا تبلیت دانش آموز و استفاده از بسته‌های اینترنت داخلی را از دیگر توصیه‌هایی برشمرد که می‌تواند به امنیت خانواده و دانش آموزان کمک کند.وی توجه به تنظیمات حریم خصوصی و امنیت در پیام رسان شاد را ضروری دانست و از والدین خواست با تعریف گذر واژه مناسب، فعال سازی تأیید دو مرحله‌ای و اعمال تنظیمات حریم خصوصی امنیت فرزند خود را افزایش دهند.
به گزارش پایگاه خبری پلیس، رجبی از آمادگی پلیس فتا برای همکاری محتوایی، فنی و پلیسی با آموزش و پرورش برای ارتقای مهارت و امنیت خانواده‌ها و دانش آموزان در بستر شبکه اجتماعی دانش آموزان(شاد) خبر داد.

آغاز عملیات اجرایی خط ۱۰و توسعه شمالی خط ۷ مترو در هفته جاری

مدیرعامل متروی تهران از آغاز عملیات اجرایی پروژه احداث



خط ۱۰و توسعه شمالی خط ۷ مترو در هفته جاری خبر داد و گفت: فاز یک خط ۱۰ شامل ۱۲ کیلومتر است و از نمایشگاه بین المللی تهران آغاز می شود.
به گزارش بیان ملی علی امام از انجام مراسم کلنگ زنی و آغاز به کار ساخت خط ۱۰ مترو تهران و نیز توسعه شمالی خط ۷ در روز سه شنبه هفته جاری خبر داد.
به گفته مدیر عامل شرکت مترو، فاز نخست خط ۱۰ از نمایشگاه بین المللی آغاز شده و در مجموع ۴۳ کیلومتر است که در قالب ۵فاز با یک برنامه ۵ ساله اجرا می شود.وی با اشاره به اینکه فاز نخست خط ۱۰ به دو بخش ۶کیلومتری تقسیم شده است، گفت: بر اساس برنامه ریزی های صورت گرفته، فاز نخست در مدت زمان ۵ سال به اتمام خواهد رسید.
مدیرعامل متروی تهران همچنین با اشاره به آغاز عملیات اجرایی تونل ارتباطی و ایستگاه تبادلی خط ۱۰به خط ۷افزود: در حال حاضر بهترین خطی که می تواند به خط ۱۰متصل شود، خط ۷ است.
امام با بیان اینکه تمام زمین های مربوط به فازهای اول و دوم پروژه احداث خط ۱۰مترو از طریق شهرداری مناطق در حال انجام مرحله واگذاری است، گفت: در حال رایزنی با شهرداران مناطق ۲ و ۳ برای پیگیری مقدمات آغاز عملیات اجرایی فازهای بعدی هستیم.بنا براعلام روابط عمومی شرکت متروی تهران، مدیرعامل متروی تهران در پایان از آغاز پروژه توسعه شمالی خط ۷مترو تهران از میدان کتاب به سمت جنت آباد خبر داد و عنوان کرد: این مسیر شامل ۵کیلومتر و ۳ ایستگاه با نام های اشرفی اصفهانی، دانشگاه آزاد و جنت آباد شمالی است و در انتهای آن نیز پارکینگ شمالی خط ۷ قرار گرفته است.به گفته وی، از سال گذشته مطالعات این بخش از خط ۷به پایان رسیده و طراحی‌های فاز یک آن نیز انجام شده است. به زودی ساخت تونل این ۳ ایستگاه آغازمی شود و برنامه ساخت ایستگاه‌ها نیز از مهرماه خواهد بود.

حضور دانش آموزان با توجه به شرایطشان در مدارس اختیاری است

معاون آموزش متوسطه وزیر آموزش وپرورش با بیان اینکه دانش آموزان از لحظه ورود به مدرسه تا بازگشت به منزل تحت نظارت هستند گفت: اگر خانواده‌ای به دلیل نگرانی شدید یا احتمال بیماری‌های زمینه‌ای تصمیم بگیرند فرزندشان در کلاس حاضر نشود، مدیران مدارس آنها را با سایر روش‌های آموزشی راهنمایی می‌کنند لذا حضور دانش‌آموزان با توجه به شرایطشان اختیاری است.
به گزارش بیان ملی علیرضا کمرئی در برنامه در انتهای الوند درباره بازگشایی مدارس با اشاره به اینکه هم‌اکنون با شرایط خاصی مواجه هستیم درباره وضعیت آموزشی سال جدید تحصیلی گفت: علی رغم اینکه در این مدت بیشتر فعالیت‌های آموزشی در فضای مجازی انجام شده، اما آموزش‌های حضوری نیز که یکی از اهداف مهم ماست و تاثیرگذاری بیشتری نیز دارد، جریان خواهد داشت.
وی ادامه داد: با توجه به مباحث حفظ سلامت جامعه و رعایت اصول بهداشتی تصمیم گرفتیم مدارس بازگشایی شود، البته ستاد ملی مبارزه با کرونا این مجوز را از دو ماه پیش صادر کرده بود. به هر حال قوانینی که اتخاذ شده و رعایت پروتکل‌های بهداشتی بسیار سخت‌گیرانه اجرا خواهد شد.
دانش آموزان از لحظه ورود به مدرسه تا بازگشت به منزل تحت نظارت هستند. برای تمام گروه سنی باید این نظارت اتفاق بیفتد ولی برای بچه‌های گروه سنی پایین‌تر نیازمند توجه و دقت بیشتری هستیم و خوشبختانه مدیران در این مورد کاملا توجیه شده‌اند و دریافت خوبی از موضوع دارند. گروه جمعیتی کلاس‌ها به یک سوم تقلیل پیدا کرده و فاصله‌گذاری یک متر و نیم در کلاس و سایر نقاط مدرسه باید رعایت شود.
به گفته معاون آموزش متوسطه وزارت آموزش وپرورش از دو ماه پیش ترکیبی از آموزش حضوری و غیر حضوری پیش‌بینی شده بود و مدارس به اعتبار تاثیری که در جریان تعلیم و تربیت دارند، دایر خواهند بود.وی تاکید کرد: اگر خانواده‌ای به دلیل نگرانی شدید یا احتمال بیماری‌های زمینه‌ای تصمیم بگیرند فرزندشان در کلاس حاضر نشود، مدیران مدارس آنها را با سایر روش‌های آموزشی راهنمایی می‌کنند که بدون هیچ گونه نگرانی بتوانند آموزش لازم را دریافت کنند. دایر بودن مدارس ضرورت دارد زیرا آموزش در مدرسه با کیفیت بهتری انجام می‌شود، اما حضور دانش‌آموزان با توجه به شرایطشان اختیاری است.

انتقاد خداکرمی از بی انضباطی تابلوهای تبلیغاتی و صنفی در سطح شهر

رئیس کمیته سلامت شورای شهر تهران با انتقاد از آشفتگی تابلوهای تبلیغاتی و صنفی در سطح شهر خواستار اصلاح این رویه شد.
به گزارش بیان ملی ، ناهید خداکرمی صبح دیروز در تذکر پیش از دستورخود در جلسه شورای شهر تهران با ارئه تصاویری از بی انضباطی تابلوهای تجاری و صنفی گفت: شهر تهران از نظر بصری در وضعیت آشفته و ناخوشایندی قرار دارد.

روزنامه سراسری بیان

دوشنبه ۱۷ شهریور ۱۳۹۹ ◆ شماره ۵۹۸

ایران درودی در ۸۴ سالگی: یکی از ثروتمندترین آدم‌های روی زمین هستم!

ایران درودی، هنرمند نام‌آشنا در عرصه نقاشی که به تازگی وارد ۸۴ سالگی شده است، از مردم ایران خواست تا برایش دعا کنند تا بتواند در دوران حیات خود شاهد افتتاح موزه‌اش باشد.

ایران درودی، بانوی هنرمندی که این روزها در قرنطینه خانگی به سر می‌برد، ۱۱ شهریورماه ۸۴ ساله شد. او به همین مناسبت شامگاه شنبه (۱۵ شهریورماه) به صورت آنلاین، از ۸۴ سال زندگی حرفه‌ای و شخصی خود و آرزوهایی که در سر دارد سخن گفت و یکی از مهمترین آنها را حضور در مراسم افتتاحیه موزه خود عنوان کرد.

او که همزمان با صحبت‌هایش برخی از آثاری را که در ایام قرنطینه خانگی خلق کرده بود به مخاطبان نشان می‌داد، از حس و حال خوب خود به هنگام نقاشی کردن سخن گفت و بیان کرد: وقتی به آتلیه می‌روم با دنیا قطع ارتباط می‌کنم و اگر دنیا به هم بریزد هم اصلا متوجه نمی‌شوم و در واقع گذر زمان را حس نمی‌کنم و غرق در نقاشی می‌شوم.

درودی ادامه داد: یکی از خوشبختی‌هایم این است که بدی‌ها، زشتی‌ها و دشمنی‌ها را انکار می‌کنم. من در تمام ثانیه‌های زندگی و با وجود تمام اشتباهاتم باز هم خودم هستم. راز مهم زندگی من جسارت، صداقت، احترام به همه هموطنانم و انسان‌ها و عشق به حرفه‌ام است.

با صدای ابراهیم یوسفی نژاد شنیدنی شد؛



یک وکیل دادگستری آلبوم منتشر کرد/ شنیدن نغماتی از موسیقی ایرانی یک آلبوم در ژانر موسیقی ردیف دستگاهی ایران به آهنگسازی سیاوش آریامنش و خوانندگی ابراهیم یوسفی نژاد پیش روی مخاطبان قرار گرفت.

آلبوم «گیسوی نگار» توسط موسسه «راوی» به آهنگسازی و تنظیم سیاوش آریامنش و خوانندگی ابراهیم یوسفی نژاد تولید و از امروز وارد فردشگاه های عرضه محصولات فرهنگی هنری شد.

«گیسوی نگار» شامل دوبخش آوازی در مایه های افشاری و بیات ترک با اشعار حافظ و سعدی شامل قطعات تصنیف «گیسوی نگار»، «چهارمضراب»، «ساز و آواز»، تصنیف «جان جان»، «پیش در آمد»، تصنیف «شهابی»، تصنیف «دامن صحرا و رنگ» است.

آرشام آریامنش (تار و بم تار)، پیام بحیرایی (عود)، علی نجفی ملکی (نی)، رضاآبایی (قیچک آلتو)، علیرضا دریایی (ویولن و ویولن آلتو)، سعید حسین پور (تمبک) و سیاوش آریا منش (سنتور) نوازندگان آلبوم گیسوی نگار هستند.

سیاوش آریامنش متولد اهواز از شاگردان برجسته فرامرز پایور که دوره آهنگسازی را نزد استادحسین دهلوی آموخت دارای درجه ۲ هنری همطرازی با فوق لیسانس موسیقی است. او تسلط خاصی در مضراب نوازی واجرای قطعات استاد پایور دارد ودراین آلبوم بدرستی فضای شنیداری فعالیت های گروه نوازی پایور را به گوش آشنایی می دهد. آریامنش آلبوم های متعددی با کلام و بی کلام از سالها پیش تولید و عرضه کرده و بیشتر آنها تقدیم به استاد فرامرز پایور شده است.

ابراهیم یوسفی نژاد وکیل دادگستری است که دوره های آواز را نزد استاد رضوی سروستانی، مسعود میرزا حیدر، مهدی مبتقا و مختاباد گذرانده است. خوانندگی در اثری ارکسترال از محمد میرزمانی به نام کیمیا و اجرای زنده در ارکستر سمفونیک تهران در کنار خوانندگی در آلبوم های «راز نهان» و «زنجیر گیسو» و «خواب خورشید» در کارنامه کاری او ثبت است.

آلبوم «گیسوی نگار» توسط موسسه راوی از امروز از سوی پخش نیما جوان با صابرداری حسن خدایی نیا استودیو پاییز و طراحی گرافیک سهیل حسینی مکتب تهران عرضه فیزیکی شده است.

با برداشت بیش از ۸۰ درصد از تصاویر؛

«نجلا» عازم خوزستان می شود



مجموعه مناسبتی «نجلا» هفته آینده برای ادامه تصویربرداری عازم خوزستان می شود.

تصویربرداری سریال مناسبتی «نجلا» به کارگردانی خیرالله تقیانی‌پور و تهیه‌کنندگی سعید سعدیطی با حضور بازیگران اصلی در شهرک دفاع مقدس در حال پیگیری است.

مراحل فنی مجموعه ازجمله تدوین، صداگذاری و ساخت موسیقی همزمان با تصویربرداری انجام می شودتا به موقع برای پخش درایام اربعین حسینی آماده شود. تاکنون ۸۰درصد از کار مقابل دوربین رفته و گروه ظرف هفته آینده برای ادامه تصویربرداری عازم خوزستان خواهند شد. در صورت مهیا شدن شرایط سفر سکانس‌های فینال نیز در کربلا مقابل دوربین می‌رود.

در خلاصه داستان این سریال آمده؛ قصه سریال «نجلا» در سال ۵۸ می گذرد و دختری به یک پسر عاشق در آن اوضاع آشفته و نا امنی ها وعده ای می دهد که طی آن اگر پسر بتواند او را از مرز رد کند و به زیارت اربعین برسد، در قبال عشقش به او پاسخ مثبت می دهد، اما همه اینها در طول مسیر دست خوش اتفاق‌هایی می شود.

حسام منظور، سارا رسول‌زاده، ملیکا شریفی‌نیا، مصطفی ساسانی، سوگل طهماسبی، جواد پورزند، علی غابشی، مرتضی شاه‌کرم،وحید نفر، بدرالسادات برنجانی، محسن پوشانی، محسن سلیمانی، سجاد دیرمینا، ابراهیم گله‌دارزاده و (با هنرمندی) هدایت هاشمی،سیدمهرداد ضیایی و آزیتا حاجیان گروه بازیگران این سریال را تشکیل می‌دهند. در کنار بازیگران نامبرده، امین میری، یاسمین بدوی،ابتسام بغلانی و عبدالرضا نصاری نیز بازیگران جدیدی هستند که به تازگی مقابل دوربین این سریال رفته‌اند.

این مجموعه در ۱۵ قسمت برای پخش از شبکه سه سیما در ایام اربعین حسینی تولید می‌شود.

تیزر فیلم کوتاه «چند دقیقه بعد» رونمایی شد



تیزر فیلم کوتاه «چند دقیقه بعد» به تهیه کنندگی و کارگردانی سید جواد حسینی رونمایی شد.

تیزر فیلم کوتاه «چند دقیقه بعد» به تهیه کنندگی و کارگردانی سید جواد حسینی رونمایی شد. این تیزر را محمود شیخی ساخته است.

«چند دقیقه بعد» بر اساس تاثیر هوش مصنوعی بر زندگی انسان است. در خلاصه داستان این اثر آمده: در یک سفر شبانه برای مسافرین پیامی می آید که ادامه سفر را به چالش می کشد ...

«چند دقیقه بعد» نوشته ابوالقاسم یزدانی است و موسیقی آن را برزین یوسفیان می سازد.

امین زندگانی، مهدی حسینی نیا، راشین عرب‌زاده، ابوالقاسم یزدانی، سید بهزاد حسینی، اندیشه انارمشک، احسان عباسی، امیر نداف و اسماعیل کیان بازیگرانی هستند که در این فیلم ایفای نقش کرده اند.

دیگر عوامل این فیلم کوتاه عبارتند از:

تدوین : محمود شیخی، مدیر تصویربرداری: سجاد حیدری، طراح چهره پردازی: امید گلزاده، طراح صحنه و لباس: سعید آهنگرانی، صدابردار: محمد عزیزی، صداگذار: میثم یوسفی، اصلاح رنگ: سعید حیدری، برنامه ریز: سید بهزاد حسینی، دستیار کارگردان: رضا روحی، منشی صحنه: مرضیه بنی‌علی، روابط عمومی: ستاره نجف‌آبادی، عکاس: کامبیز رحمانی‌فر، عاطفه غلامپور، مدیر تدارکات: مهدی بهرامی.

هم‌زمان با اکران در سینمای هنر و تجربه؛

پوستر فیلم «منگی» منتشر شد

پوستر فیلم «منگی» به نویسندگی و کارگردانی رسول کاهانی و تهیه کنندگی عباس اکبری هم‌زمان با اکران این فیلم منتشر شد.

پوستر رسمی فیلم «منگی» به نویسندگی و کارگردانی رسول کاهانی و تهیه کنندگی عباس اکبری با طرحی از مهدی دوایی منتشر شد.

«منگی»، اولین فیلم بلند رسول کاهانی، از روز شنبه ۱۵ شهریور ماه در سینماهای هنر و تجربه اکران می شود.

موافقت شورای ساخت با ۸ فیلمنامه

شورای صدور پروانه ساخت در جلسه اخیر با ۸ فیلمنامه موافقت کرد که از میان آن می‌توان به فیلمنامه‌های فریدون جیرانی و پسر ابراهیم حاتمی‌کیا اشاره کرد.

به نقل از روابط عمومی سازمان امور سینمایی و سمعی بصری، فیلمنامه‌های "تفریق" به تهیه‌کنندگی مجید مطلبی، کارگردانی و نویسندگی مانی حقیقی، "افسانه اسی" به تهیه‌کنندگی علیرضا رئیسیان، کارگردانی امین قوامی و نویسندگی مشترک امین روئینی و محمد کریم‌پور، "فرار مغزها" به تهیه‌کنندگی سپهر سیفی، کارگردانی امیرحسین ترابی و نویسندگی مشترک امیرحسین ترابی و هما بذرافشان،" اسکورت" به تهیه‌کنندگی آزیتا موگویی،کارگردانی و نویسندگی یوسف حاتمی‌کیا، "برزنگی" به تهیه‌کنندگی و کارگردانی حسین قاسمی جامی و نویسندگی عباس چگینی" می‌خواهم سالم زندگی کنم" به تهیه‌کنندگی،کارگردانی و نویسندگی فریدون جیرانی،" پسری با ابروهای ضخیم" به تهیه‌کنندگی محمد ابوالحسنی،کارگردانی و نویسندگی بهرام عظیمی و "مستوفی" به تهیه‌کنندگی، کارگردانی و نویسندگی سیاوش اسعدی موافقت شورای ساخت سازمان سینمایی را اخذ کردند.

اسکندر کوتی:

برنامه‌های ورزشی تلویزیون مردم را ساده‌انگار تلقی می‌کنند

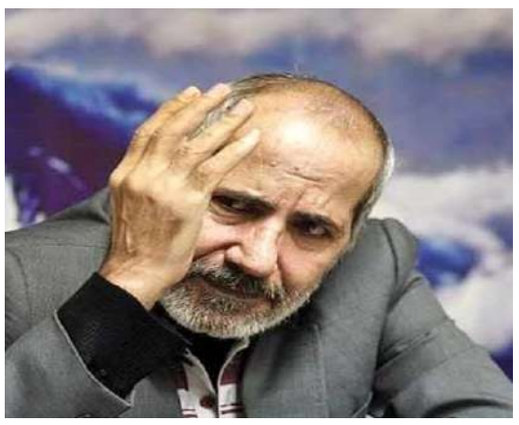

اسکندر کوتی با اشاره به لزوم آموزش در برنامه‌سازی تأکید کرد که امروز مجری‌ها و کارشناسان برنامه‌های ورزشی تلویزیون سواد کافی ندارند.

اسکندر کوتی، گزارشگر، مجری و تهیه‌کننده برنامه‌های ورزشی تلویزیون، اظهار داشت: متأسفانه مسائل روز ورزش ما در برنامه‌های ورزشی تلویزیون مطرح نمی‌شوند چرا که مجری‌ها و برنامه‌سازها دغدغه و تخصص این کار را ندارند.

کوتی تصریح کرد: دلیل عدم تخصص در حوزه برنامه‌سازی ورزشی این است که ما به آموزش در جهت ساخت برنامه‌های تلویزیونی با ساختارهای جدید توجه نکردیم و امروز برنامه‌ای وجود ندارد که بتواند معضلات ورزش ما را مطرح کند. متأسفانه برای برنامه‌های تلویزیونی ما مخاطب ارزشی ندارد. این تهیه‌کننده با اشاره به ضعف‌های بسیاری در برنامه‌های ورزشی تلویزیون گفت: هر بار که این برنامه‌ها را دیدم ترجیح دادم که وقتم را تلف نکنم چرا که آن‌ها آنچه که من به عنوان مخاطب به آن نیاز دارم را مورد بررسی قرار نمی‌دهند و متأسفانه مردم را ساده‌انگار تلقی می‌کنند و سطح توقع مردم را پایین آورده‌اند. گزارشگری که یک مسابقه فوتبال را گزارش می‌کند باید از کاری که انجام می‌دهد لذت ببرد اما عدم علاقه به این کار باعث شده تا این احساس به مخاطب نیز منتقل شود. او افزود: هر کس که ۴۰ صفحه اطلاعات از جستجو در اینترنت جمع کرده را نمی‌توان مجری یا کارشناس فوتبال دانست. این افراد همان اطلاعات موجود در اینترنت را در گزارش‌هایشان به مخاطب ارائه می‌دهند و ما هیچ چیز جدیدی از آن‌ها دریافت نمی‌کنیم. زمانی که عادل فردوسی‌پور فوتبال گزارش می‌کرد و برنامه روی آنتن می‌برد وضعیت بهتر بود و با حذف او امروز وضعیت برنامه‌های فوتبالی به مراتب بدتر از گذشته شده است. فردوسی‌پور بارها مشکلات و چالش‌های موجود در عرصه ورزش کشور را در برنامه‌اش مطرح می‌کرد و امروز خبری از این مسائل در تلویزیون نیست. تهیه‌کننده برنامه «جنگ فوتبال اروپا» در ادامه اظهار داشت: اوایل دهه ۱۳۶۰ تا دهه ۱۳۷۰ و حتی اوایل دهه ۱۳۸۰ وضعیت برنامه‌های تلویزیونی به مراتب بهتر بود اما پس از حذف برنامه‌های محبوبی چون «ورزش از نگاه دو»، «ورزش و مردم» و «تود» که نگاهی جدی به ورزش و فوتبال داشتند تلویزیون روند نزولی در کیفیت برنامه‌های ورزشی خود طی کرد و از مخاطب دور شد.

وضعیت بغرنج سینما حاصل فقدان آینده‌پژوهی راهبردی است

این شیوه راه را برای نفوذ بیگانگان باز می‌کند



سینمای ایران در روزهای بسیار بدی به سر می‌برد؛ عدم اکران فیلم‌های خوب و جذاب در سینما باعث شده است تا سالن‌های سینما در رقابت با فیلم‌های حساس در نمایش خانگی رسماً ورشکسته شود. مدیران سینمایی ارشاد چه تمهیدی برای احیای سینما اندیشیده‌اند؟

مسأله اکران فیلم‌های سینمایی و جذب تماشاگر توسط مدیریت فرهنگی کشور در شرایط بدی به‌سر می‌برد. سینمای ما بدون داشتن فیلم مناسب برای اکران و عدم تبلیغ این صنعت، نزدیک به ورشکستگی است. گردش مالی بسیار ناچیز آن در نیمه اول سال که البته معلول کرونا بود توان حیات ضروری برای این هنر را ندارد و اگر روال به این صورت پیش برود باید به داشتن چیزی به نام سینمای ایران ناامید بود. از سوی دیگر اکران آنلاین بعد از ۶ ماه آزمون کماکان فعال است و باعث شده است که هرچه فیلم جدید باشد راهی اکران آنلاین شود و صحنه سینمایی کشور خالی‌تر بشود. در این باره با سجاد نوروزی مدیرسینما آزادی که از منتقدین مدیریت سینمایی کشور بود گفت‌وگو کردیم و دیدگاه او را جویا شدیم. نوروزی این بار تنها مدیریت سینمایی کشور را مقصر نمی‌داند بلکه مجموعه‌های شهرداری و سازمان صداوسیما را نیز دارای قصور می‌داند. نوروزی درباره وضعیت فعلی سینمایی کشور بیان کرد: وضعیت پیچیده و بغرنج فعلی حاصل فقدان آینده پژوهی راهبردی در مدیریت فرهنگی کشور است. بدیهی است که قبل از کرونا هم سینمای ایران وضعیت بسامان و مطلوبی از لحاظ محتوایی و اقتصادی نداشت. اما الان با پرتگاهی مواجهیم که تحلیل‌های گذشته در برابر آن رنگ باخته است. ۶ ماه از شروع کرونا گذشته است و ما هیچ سیاستی برای کنترل وضعیت فعلی نمی‌بینیم . این حجم از بی‌عملی واقعاً حیرت‌انگیز است.

نمی‌شود که فقط از ارشاد توقع داشت که فکری به حال این وضعیت بکند. مگر چقدر منابع در اختیار این نهاد است؟ بعد از بازگشایی سینماها در تیرماه کدام‌یک از نهادها کمک کردند؟ چرا صدا و سیما و شهرداری برخورد حداقلی با سینما می‌کنند؟ صداوسیما مدت زمانی است که اصلاً تیزر فیلم‌های سینمایی را پخش نمی‌کند، چرا؟ شهرداری نیز به قول خود برای بیلبوردهای اختصاصی فیلم‌های سینمایی اکران در سالن عمل نکرد؛ مجموعه این عوامل باعث شده است که سینمای ایران از نظر فروش دچار چنین وضعیت وخیمی شود. به نظر من صداوسیما گمان می‌کند که اگر کاری برای سینمای ایران نکند و این موجودیت فرو بپاشد به مخاطبین خودش اضافه شده است. در حالی که اشتباه می‌کند.

این مدیر سینمایی در ادامه با انتقاد از ستاد ملی کرونا گفت: ستاد ملی کرونا فقط زورش به مذهب و فرهنگ و هنر رسید. جاهایی که کمترین نقش را در میزان ابتلا داشتند بسته و محدود شدند و در عوض جلوی سفرهای غیر ضروری باز است و مدارس با آن وضعیت بازگشایی می‌شوند و... این وضعیت اساساً قابل تحلیل است؟

سؤال مشخص من این است که آیا الان سینماهای دنیا تعطیل‌اند؟ در اروپا وضعیت چگونه است؟ در حال حاضر فیلم جدید نولان با فروش بسیار خوبش سینماهای اروپا و بخشی از آمریکا را تکان داده است. ما چه می‌کنیم؟ موجودیتی که با همه اشکالات و معایبش سدی نیم‌بند در برابر کالاهای هنری خارجی بود را نابود می‌کنیم چیزی که حداقل بخشی از اوقات فراغت مردم را پر می‌کرد. نوروزی خاطرنشان کرد که نتیجه این روند باعث شده است که شرکت‌های خارجی برای کار سینمایی در داخل کشور دندان تیز کنند؛ سینماهای ایران با رعایت پروتکل‌های بهداشتی در حال کارند اما از ترسیم همین نکته نیز تلویزیون غفلت و تبلیغ می‌کند که سینماها بسته‌اند و تیزر فیلم‌ها را پخش نمی‌کند. نتیجه اینکه مخاطب سینماها کاهش یافته است و برخی مجبور به تعطیلی شده‌اند. صداوسیما لطمه بزرگی به نظام فرهنگی کشور می‌زند. شاید گفتن این جمله برای مدیران فرهنگی کشور بد نباشد که بدانیم در حال حاضر چند کمپانی بزرگ خارجی در داخل کشور ما در حال فعالیت‌اند. چرا این اتفاق افتاده است؟

برای اینکه زمانی که اکران و وضعیت اقتصادی سینما نامطلوب باشد به دنبال آن تولید نیز تحت تأثیر قرار می‌گیرد و در نتیجه با کند شدن چرخه تولید سینمایی کشور ممکن است این کمپانی‌ها اقدام به جذب هنرمندان داخلی کنند و یا از این فرصت استفاده می‌کنند تا در ایران به تولید فیلم‌ها و سریال‌های خود بپردازند. در حال حاضر نتفلیکس در همه کشورهای دنیا و حتی منطقه کار می‌کند چرا فکر می‌کنیم که نمی‌تواند وارد کشور بشود و اینجا فیلم بسازد.

روزنامه سراسری بیان

حقوق و شهرستان ۵

دوشنبه ۱۷ شهریور ۱۳۹۹ ◆ شماره ۵۹۸

خریداران آذویکو تا پایان بهمن به خودرو می‌رسند

سخنگوی سازمان تعزیرات حکومتی از قطعی شدن رای صادره برای شرکت آذویکو و تعیین جزئیات پرداخت خسارت و نرخ تورم مربوط به تاخیر در تحویل خودروها خبر داد.
به گزارش بیان ملی به نقل از سازمان تعزیرات حکومتی، سید یاسر رایگانی در مورد رای قطعی پرونده شرکت آذویکو گفت: شعبه پنجم تجدیدنظر تعزیرات حکومتی با توجه به اینکه شرکت آذویکو در رای بدوی متهم شده و تجدیدنظر خواهی شاکیان خصوصی در صورت برائت این شرکت ممکن بود، تجدیدنظرخواهی شاکیان خصوصی رد شد.وی افزود: این شعبه همچنین با بررسی تجدیدنظر خواهی سازمان حمایت از حقوق مصرف کنندگان و تولید کنندگان، اتهام وارده از سوی شعبه بدوی مبنی بر اخفا و امتناع از عرضه کالا فروخته شده را مردود اعلام و اتهام عدم ایفای تعهدات را برای شرکت آذویکو وارد دانست که مدیرعامل این شرکت نیز در جلسه رسیدگی اتهام مذکور را پذیرفت.
رایگانی تصریح کرد: نهایتا شعبه تجدیدنظر حکم به تحویل خودرو جایگزین لوکسژن SUVU٦ از پایان تیرماه سال جاری و خودرو S٥٠ از اواخر مهرماه سال جاری برحسب انتخاب مشتری را صادر کرد و نهایتا تعهدات باید تا پایان بهمن ماه اجرایی شود.

شهرستان‌ها

نایب رییس کمیسیون بهداشت و درمان مجلس شورای اسلامی:

توجه به آرمان ها در بیمه سلامت نیازمند اختصاص اعتبارات بیشتر است

نایب رییس کمیسیون بهداشت و درمان مجلس شورای اسلامی گفت: اختصاص اعتبارات مناسب به بیمه سلامت می تواند در اجرای ایده ها نقش موثری ایفا کند.
نایب رییس کمیسیون بهداشت و درمان مجلس شورای اسلامی گفت: اختصاص اعتبارات مناسب به بیمه سلامت می تواند در اجرای ایده ها نقش موثری ایفا کند.
دکتر علی اصغر باقرزاده گفت: بیمه سلامت تاکنون اقدامات خوبی را در حوزه سلامت انجام داده است، اما این به معنای رضایت صد درصدی از فعالیت های بیمه سلامت نیست.
نماینده بابلسر و فریدونکنار در مجلس شورای اسلامی در حاشیه دیدار با مدیرکل بیمه سلامت مازندران افزود: بیمه سلامت باید به بیمه شدگان در مناطق دورافتاده بیشتر توجه کند، چرا که گلایه مندی هایی ازسوی مردم وجود دارد ، البته بیمه سلامت طبق اعتباراتی که دارد خدمات به مردم ارائه می دهد .
وی تاکید کرد: توجه به ایده ها و آرمان ها در بیمه سلامت نیازمند توجه بیشتربه اعتبارات است ، اما با مدیریت بهتر و با امکانات بسیار کم نیز می توان خدمات مناسبی را ارائه داد، به عنوان مثال در خصوص برگزاری ارزیابی وسع می توان عملکرد بهتری داشت.
دکتر باقرزاده با اشاره به اینکه سیستم برنامه و بودجه کشور باید مشکلات حوزه سلامت را بطور کلی حل کند اظهار داشت: با اختصاص اعتبارات بیشتر می توان به انتظارات مردم جامه عمل پوشاند ، اما با توجه به امکانات موجود مدیریت مناسبی در بیمه سلامت انجام شده است.
نایب رییس کمیسیون بهداشت و درمان مجلس شورای اسلامی تاکید کرد: مجلس دررفع مشکلات اعتباری به بیمه سلامت کمک خواهد کرد.
لازم به ذکر است دکتر رسول ظفرمند، مدیرکل بیمه سلامت مازندران نیز طی سخنانی در این دیدار، ضمن ارائه گزارشی از عملکرد و روند اجرای طرح های نوین الکترونیکی بیمه سلامت در استان افزود: سازمان بیمه سلامت می تواند در کنار حمایت های مجلس شورای اسلامی از برنامه ها و طرح های نوین الکترونیکی همچنین تأمین منابع مورد نیاز این سازمان در ارائه خدمات بهینه به مردم و بیمه شدگان در راستای تحقق فرمایش مقام معظم رهبری که فرموده اند : «ما می خواهیم اگر کسی در خانواده‌ای مریض شد، آن خانواده جز رنج بیمار داری رنج دیگری نداشته باشد»، حرکت نماید.
وی با بیان اینکه حدود نیمی از جمعیت استان تحت پوشش این سازمان قرار دارند، افزود: بالغ بر یک میلیون نفر از جمعیت استان به صورت رایگان و بدون پرداخت حق سرانه تحت پوشش بیمه سلامت می باشند که این امر نیازمند نگاه ویژه مجلس به تأمین اعتبارات مورد نیاز بیمه سلامت جهت ارائه خدمات مطلوب یمه ای به مردم است. وی از برنامه های مهم سازمان بیمه سلامت در سال جدید، حرکت به سمت پیاده سازی سازمان الکترونیک با اجرای طرح های نوین الکترونیکی اشاره کرد و افزود: در حال حاضر اجرای برنامه استحقاق سنجی و نسخه نویسی الکترونیکی در بخش سرپایی در اولویت بوده و این طرح از اول تیرماه اجرایی شد.

سرمایه‌گذاری فولاد مبارکه در احداث شبکهٔ فاضلاب شهرستانهای مبارکه و لنجان مصداق بارز کار جهادی است

اصفهان-حبیب صادقی-احداث شبکه فاضلاب مبارکه در سال ٦٢ آغاز شد و تا سال ٩٢ با اعتبارات دولت ٣٠ درصد آن پیش رفت. تا اینکه پس از قراردادی که شرکت آب و فاضلاب استان با فولاد مبارکه منعقد ساخت و این شرکت پای کار آمد، سرعت اجرای شبکه فاضلاب ١٤ برابر شد و پروژهای که در طی ٣٠ سال ٣٠ درصد پیشرفت داشت، امروز با سرمایه‌گذاری فولاد مبارکه، همکاری شرکت آب و فاضلاب و حمایت مسوولین منطقه به بیش از ٩٥ درصد پیشرفت رسیده است. فولاد مبارکه علیرغم توافق اولیه، شهرهای دیگر را هم پوشش داده و فراتر از تعهدات خود کار کرده است. اجرای این پروژه واقعا قابلتقدیر است.
مطلب فوق بخشی از سخنان مهندس هاشم امینی، مدیرعامل شرکت آب و فاضلاب استان اصفهان، در جلسه بررسی مشکلات شهرستان مبارکه در حوزه آب و فاضلاب بود.
به گزارش خبرنگار فولاد، در این جلسه که با حضور مدیرعامل و جمعی از معاونان و کارشناسان شرکت آب و فاضلاب استان اصفهان، خانم دکتر صالحی نمایندهٔ مردم شهرستان مبارکه در مجلس شورای اسلامی، اصغر هدایت فرماندار و جمعی از شهرداران و مسوولان این شهرستان و نمایندگان شرکت فولاد مبارکه در محل فرمانداری مبارکه برگزار شد، نماینده مردم شهرستان مبارکه، فرماندار، شهرداران، بخشداران، رییس محیطزیست و سایر مسوولین مربوطه مباحث و مشکلات شهرستان در حوزه آب و فاضلاب را مطرح کردند.
در ادامه این جلسه، مدیرعامل شرکت آب و فاضلاب استان راهکارهای حل موضوعات و مشکلات موجود را مطرح و آنها را با نظر مسوولین حاضر مصوب نمود.
امینی با تاکید بر اینکه از نظر ایجاد شبکه فاضلاب، شهرستانهای لنجان و مبارکه نسبت به سایر شهرستانهای استان و حتی کشور از وضعیت بسیار مطلوبی برخوردارند، اظهار داشت: نباید فراموش کنیم ١٠ سال پیش در حوزه آب و فاضلاب و اقداماتی که در این خصوص در این شهرستانها انجام شده بود در چه وضعیتی قرار داشتیم. بنده معتقدم هرکس، با هر تفکر و سلیقهای، برای آبادانی این کشور خشتی روی خشت دیگر میگذارد، باید به او احترام گذاشت، چون آیندگان نیز این قضاوت را درباره ما خواهند داشت.
ده سال پیش در کمیته سلامت و امنیت قضایی استان بارها جلساتی برگزار و موضوع فاضلاب شهرهای مبارکه مطرح شد. فاضلاب بهطور مستقیم و غیرمستقیم وارد رودخانه زایندهرود میشد و مردم در دفع فاضلاب دچار مشکل بودند. برای تمامی شهرها ردیف بودجه اختصاص داده نمیشد. تا اینکه در اولین سالی که رودخانه زایندهرود بسته و صنعت استان دچار مشکل شد، این پیشنهاد مطرح شد که شرکت فولاد مبارکه برای ایجاد شبکه فاضلاب ورود کند تا با حل مشکلات شبکه فاضلاب شهرهای مبارکه و لنجان هم مشکلات زیستمحیطی حل شود و هم صنعت بتواند از محل تصفیه پساب و بازچرخانی آن در سیستم، بخشی از کمبود آب خود را جبران کند. در عین حال با این کار، بارِ این پروژه از دوش دولت برداشته شد.
وی ادامه داد: ایجاد شبکه فاضلاب در شهر مبارکه از سال ٦٢ آغاز شده بود و تا سال ٩٢ با اعتبارات دولت ٣٠ درصد پیشرفت داشت؛ تا اینکه با قراردادی که با فولاد مبارکه و در راستای مسوولیتهای اجتماعی این شرکت منعقد شد، شرایطی فراهم شد تا میزان برداشت فولاد مبارکه از آب زایندهرود با جایگزینی پساب تصفیهشده شهری و صنعتی کمتر و فشارهایی هم که از دیگر استانها به اصفهان وارد بود تعدیل گردد.

آگهی قانون تعیین تکلیف وضعیت اراضی و ساختمانهای فاقد سند رسمی حوزه ثبتی شهرستان ساری برابر رای شماره ١٣٩٩٦٠٣١٠٤٥٦٠٠٨٤٠٤ مورخ ١٣٩٩/٠٥/٢٧ که در هیات موضوع قانون تعیین تکلیف وضعیت ثبتی اراضی و ساختمانهای فاقد سند رسمی مستقر در واحد ثبتی منطقه ٢ ساری تصرفات مالکانه مهدی امینی چاشخورانی فرزند حافظ بشماره ملی ٢٠٩٣٥٦٧٨٩١ نسبت به ششدانگ یک قطعه زمین با بنای احداثی بمساحت ١٨٥,٧٢ متر مربع از ١١ اصلی واقع در قریه فیروزکنده بخش ٥ ثبت ساری لذا به منظور اطلاع عموم مراتب در دو نوبت به فاصله ١٥ روز آگهی میشود در صورتیکه اشخاص نسبت به صدور سند مالکیت اعتراضی داشته باشند میتوانند از تاریخ انتشار اولین آگهی بمدت دو ماه اعتراض خود را به این اداره تسلیم پس از اخذ رسید ظرف مدت یک ماه از تاریخ تسلیم اعتراض دادخواست خود را مرجع قضایی تقدیم نمایند.بدیهی است در صورت انقضای مدت مذکور و عدم وصول اعتراض طبق مقررات سند مالکیت صادر خواهد شد.
میم الف: ١٩٩٠٤٨٠١
تاریخ انتشار نوبت اول: ١٣٩٩,٦,١٧
تاریخ انتشار نوبت دوم: ١٣٩٩,٦,٣١
حسن یوسفی مدیر واحد ثبتی حوزه ثبت ملک منطقه دو ساری

آزمون کارشناس رسمی ۲۰ شهریور برگزار می‌شود



تهران آزمون کارشناسی رسمی روز پنجشنبه ۲۰ شهریور ماه با حضور بیش از ٦٦هزار داوطلب به طور همزمان در همه مراکز استان‌ها برگزار می‌شود.
به گزارش بیان ملی از مرکز وکلا، کارشناسان رسمی و مشاوران خانواده قوه قضاییه، آزمون کارشناسی رسمی سال ۹۸ که به دلیل کرونا به تعویق افتاده بود، روز پنجشنبه ۲۰ شهریور ماه و با حضور بیش از ٦٦ هزار داوطلب به صورت کشوری در مراکز تمام استان ها برگزار می شود. این آزمون بزرگ ترین آزمون کارشناسی رسمی و با شرکت بیشترین تعداد رشته ها در مقایسه با آزمون‌های سابق است.علی بهادری جهرمی رئیس مرکز وکلا، کارشناسان رسمی و مشاوران خانواده قوه قضائیه در این باره گفت: مدت زمان آزمون کارشناس رسمی برای همه رشته ها ۱۱۰ دقیقه است. فنی مهندسی ها به ٥٥ تست و غیرفنی مهندسی ها به ٦٥ تست پاسخ خواهند داد. فرصت پاسخگویی برای هر تست فنی مهندسی با توجه به محاسبات، دو دقیقه و برای سایر رشته ها کمتر از دو دقیقه است.
وی اظهارداشت: همه رشته ها در آزمون، ابتدا به ۱۰ سوال عمومی پاسخ خواهند گفت و سپس فنی مهندسی ها ٤٥ تست را پاسخ می گویند و غیرفنی مهندسی ها به ٦٥تست جواب خواهند داد. سوالات عمومی، اطلاعاتی است که هر کارشناس باید آنها را بداند؛ از جمله قوانین و مقررات ناظر به کارشناسی که در قانون کارشناسان، آیین نامه اجرایی کارشناسان و آیین دادرسی آمده است. پیش از این کتابی را در با عنوان قوانین حوزه کارشناسی منتشر کرده ایم که داوطلبان می توانند با مراجعه به سایت مرکز یا انتشارات پژواک عدالت آن را تهیه کنند.بهادری جهرمی اضافه کرد: با توجه به اعلام ستاد کرونا و ضرورت های سازمان سنجش به عنوان الزامات برگزاری آزمون، داوطلبان خودشان برای صیانت از سلامتشان وسایل لازم را به همراه داشته باشند. همراه داشتن ماسک شرط ورود به آزمون است.
وی افزود: آزمون علمی دو مرحله ای است: تستی و شفاهی. برای قبولی در آزمون، موفقیت در هر دو مرحله شرط است. در صورت قبولی در مرحله تستی و دعوت به مصاحبه، حقی برای کسی ایجاد نمی شود. پس از قبولی در مرحله دوم آزمون و مثبت بودن استعلامات و طی سایر مراحل، پروانه کارآموزی کارشناسی صادر می شود. مطابق آیین نامه اصلاحی دوره کارآموزی کارشناسی یک ساله است.
بهادری جهرمی گفت: ظرفیت حوزه ها مشخص شده است. با توجه به مصوبه هیئت نظارت، امکان افزایش ظرفیت نیست. البته تعداد محدودی ظرفیت سیار در نظر گرفته شده است. تکمیل ظرفیت هم به کسب نمره و امتیاز لازم منوط است. حد نصاب ۱۲ از ۲۰ با احتساب ترازگیری است. نتایج مرحله تستی آزمون حدودا ۲ ماه بعد از آزمون اعلام خواهد شد.وی ادامه داد: کل فرآیند آزمون کارشناسی حدود یک سال به طول می انجامد. به داوطلبانی که مدارکشان ناقص است، در صورت پذیرش در آزمون فرصت مجدد برای تکمیل مدرک داده می شود. سهمیه ایثارگران مطابق قانون در نظر گرفته می شود که ۳۰ درصد ظرفیت در هر آزمون البته به شرط کسب حداقل ۷۰درصد حدنصاب آزمون است.براساس این گزارش، کارت های ورود به جلسه آزمون روزهای دوشنبه و سه شنبه از طریق سایت سازمان سنجش منتشر می‌شود.

دادگاه‌های ویژه اقتصادی از فردا با اصلاحاتی به کار خود ادامه می‌دهند

انحصار وکالت برداشته شد

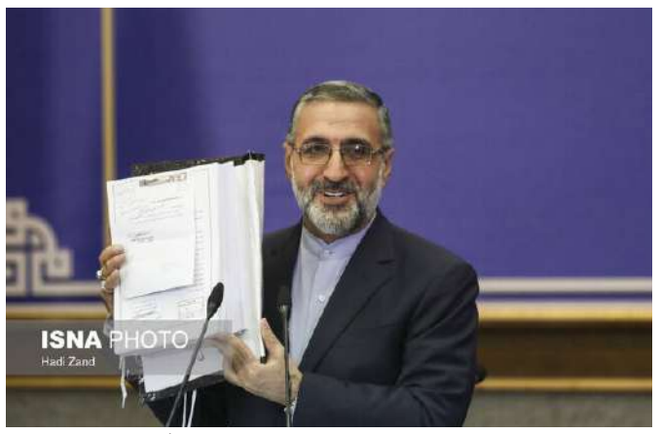

سخنگوی قوه قضاییه با اشاره به موافقت رهبر انقلاب با تداوم فعالیت دادگاه‌های ویژه رسیدگی به جرایم اقتصادی گفت: از فردا دادگاه‌ها به کار خود با برخی اصلاحات ادامه خواهند داد.
به گزارش بیان ملی غلامحسین اسماعیلی در نشست خبری با خبرنگاران ضمن تسلیت ایام عزاداری اباعبدالله الحسین(ع) گفت: از مردم متدین و امت حسینی ایران اسلامی تشکر می کنم که ضمن برگزاری مراسم عزای امام حسین(ع) پروتکل‌های بهداشتی را مراعات کردند و الگویی جدید به جامعه بشریت ارائه کردند و اقدام بسیار خوب و شایسته عزاداران اباعبدالله الحسین و مداحان و علما و مراجع و ... که همه در اجابت رهنمودهای رهبری بوده، جای تشکر دارد.
وی افزود: امروز آنچه که باعث زمینه حضور حقیر در جمع شما شده تبیین استجازه ریاست قوه قضاییه از مقام معظم رهبری در ارتباط با استمرار فعالیت دادگاه‌های انقلاب اسلامی ویژه رسیدگی به اخلال در نظام اقتصادی کشور است.
سخنگوی قوه قضاییه تاکید کرد: قوه قضائیه در برخورد با مفاسد و معرفی گلوگاه‌های فساد برنامه‌های ویژه‌ای دارد.
اسماعیلی ادامه داد: اراده برخورد با فساد تا زمانی که مفاسد وجود داشته باشد هیچ گاه تغییر نخواهد کرد و این تغییر زمانی خواهدبود که زمینه‌های فساد از بین برود.
وی یادآور شد: دو سال قبل بنابر ضرورت رئیس وقت قوه قضاییه درخواست تشکیل دادگاه‌های ویژه را داشتند. امروز شرایط تغییری نکرده است و با در نظر گرفتن شرایط و جهت برخورد قاطع تصمیم مسئولان قضائی بر استمرار این دادگاه‌ها بود لذا تلاش ما برگزاری دادگاه‌ها منطبق با قانون بوده و است.
سخنگوی قوه قضاییه تاکید کرد: بررسی وضعیت روز و عملکرد دادگاه‌ها ما را به این نتیجه رساند با اصلاح برخی رویه‌ها و قاطع بودن برخوردها می‌توان انتقادها را برطرف و مبارزه را شدت بخشید.
اسماعیلی افزود: از فردا دادگاه‌ها به کار خود با برخی اصلاحات ادامه خواهند داد. یکی از اصلاحات این است که دادگاه‌های ما که شعبی از دادگاه انقلاب بودند صلاحیت دادگاه‌های کیفری یک و دو و انقلاب را داشته باشند. در وضعیت جدید صلاحیت‌ها افزایش یافت تا از تجزیه شدن پرونده جلوگیری شود و با اصلاحات یک دادنامه صادر می‌شود.
وی ادامه داد: با توجه به عنوان اخلال اقتصادی و پراکنده بودن آن در قانون و کثرت موارد اتهامی باعث ارجاع پرونده‌های سبک به این دادگاه‌ها شده بود لذا در این اصلاحیه مقرر شد موارد اخلال جزئی در سایر دادگاه‌ها رسیدگی شود و اخلال کلان در این دادگاه‌ها بررسی شود تا دانه درشت‌ها محاکمه شوند.سخنگوی قوه قضاییه با بیان اینکه ایراد قبلی دادگاه‌ها این بود که وکلا در پرونده‌ها محدود است و در اصلاحیه جدید انحصار وکالت برداشته شد گفت: همه وکلا اعم از وکلای کانون وکلای مرکز و مرکز مشاوران می توانند در دادگاه‌های اقتصادی وکالت کنند. همچنین درباره نحوه اطلاع رسانی دادگاه‌ها انتقاداتی بود که قرار شد اطلاع رسانی محاکم مانند سایر دادگاه‌ها باشد و علنی است.
وی تاکید کرد: بنا بر این است که این استجازه تا پایان شهریور ١٤٠٠باشد؛ اما اراده قوه قضاییه براین است که قبل از این موعد با کمک مجلس و وضع قوانین خاص برای استمرار فعالیت شعب ما، تشکیل شعب ویژه اقتصادی را با مصوبه مجلس داشته باشیم و به محض اینکه مصوبه مجلس به دستمان برسد، شروع به اجرای مصوبه مجلس خواهیم کرد.
سخنگوی قوه قضاییه یادآور شد: انتشار جزئیات و اسامی متهمان طبق ضوابط و چارچوب قانونی خواهد بود.وی افزود: گفته شده بود چرا به پرونده‌های قبل از استجازه رسیدگی می‌شد که این موضوع هم لحاظ شد و مقرر شد پرونده‌های بعد از مرداد ۹۷ رسیدگی شود. در رابطه با اعتراض به قرار و زمان‌های اعتراض به آرا، تبعیت از قانون آئین دادرسی کیفری شرط اصلی است؛ لذا آنچه قانون مقرر داشته در این دادگاه‌ها اجرا می‌شود.
اسماعیلی درباره قطعی بودن احکام این دادگاه‌ها گفت: به جز احکام اعدام، سایر احکام قطعی خواهد بود البته این احکام شامل مقررات اعاده دادرسی می‌شود.
ماده ٤٧٧ در مورد این دادگاه‌ها اعمال خواهد شد؛ البته نیازمندی‌ها و خلأها در این رابطه به مجلس اعلام می‌شود تا مجلس به صورت ویژه پیشنهادات ما را در رابطه با فعالیت دائمی شعب بررسی کنند.وی تاکید کرد: موارد جزئی فساد اقتصادی به سایر شعب محول شده و آنها رسیدگی می کنند زیرا باید به آن جرایم هم رسیدگی شود و سایر شعب به آنها رسیدگی خواهند کرد ولی عمده ماموریت شعب ویژه ما رسیدگی به موارد کلان و عمده فساد اقتصادی است برای اینکه ماموریت اصلی شان به فراموشی سپرده نشود.
سخنگوی قوه قضائیه یادآور شد: در ارتباط با انتشار جزئیات دادگاه، بنای ما این است که آنچه در قانون آئین دادرسی کیفری آمده است لحاظ شود و انتشار در چارچوب قوانین و مقررات خواهد بود.
وی درباره تغییر تبصره ماده ٤٨ قانون آیین دادرسی کیفری درباره وکالت گفت: قوه قضائیه پیشنهاد اصلاح انحصار را فقط در پرونده‌های اقتصادی داد و بررسی خود ماده و تغییر آن در مجلس شورای اسلامی است.سخنگوی قوه قضائیه ادامه داد: بانک مرکزی و وزارت صمت به بررسی کارشناسی مصادیق مجرمانه می‌پردازد و اگر مصداق جزئی بود بر اساس تبصره بررسی می شود. لذا دیگر رای چند ماهه نخواهیم داشت و دلالان و کسانی که مجرم بوده‌اند محاکمه می‌شوند. ابزار تشخیص دهنده سازمان شاکی یعنی بانک مرکزی و وزارت صمت در کنار خود قاضی هستند البته ما از قاضی می‌خواهیم تا مصادیق عمده و کلان مشخص شود و مجلس به قانون شفافیت بدهد.وی افزود: طبق اصلاحیه‌های جدید ما دیگر در دادگاه‌های ویژه رأی یک سال و شش ماه و اینها نخواهیم داشت.

ایران در مقایسه با سایر کشورها صادقانه‌ترین برخورد را در مبارزه با مواد مخدر دارد

کشت خشخاش در افغانستان زیر چتر آمریکا انجام می‌شود

رئیس قوه قضاییه گفت: افزایش تولید موادمخدر و کشت خشخاش در افغانستان زیر چتر حمایتی آمریکایی‌ها صورت گرفته است.
به گزارش بیان ملی حجت الاسلام والمسلمین رئیسی در نشست با اعضای ستاد مبارزه با مواد مخدر اظهار کرد: اینکه شاهد هستیم در افغانستان در سال‌های اخیر کشت خشخاش افزایش یافته و لابراتوارهای متعدد تا ٥٠٠ نوع از انواع روانگردان‌ها را در این کشور تولید می‌کنند این اقدام کاملا زیر چتر آمریکا و برخی کشورهای اروپایی صورت می‌گیرد.
وی اضافه کرد: آمریکا در کشور خود، در بسیاری از شهرهایش رسما توزیع موادمخدر را قانونی کرده است.حجت الاسلام والمسلمین رئیسی گفت: ناوهای امریکا در منطقه چتر امنیتی خود را بر سر باندهای قاچاق موادمخدر گسترانده است.وی افزود: بنابراین از آن‌ها نمی‌توان در مبارزه جدی و واقعی با موادمخدر انتظار مساعدت داشت.رئیس دستگاه قضا گفت: سازمان‌های بین المللی به جمهوری اسلامی ایران به خاطر مبارزه جدی و موثر با موادمخدر ٨ مدال داده اند و ده‌ها بار از جمهوری اسلامی تشکر کرده اند، اما این تشکر و حمایت فقط در حد حرف است و در عمل هیچ اتفاقی نمی‌افتد.حجت الاسلام و المسلمین رئیسی افزود: اگر آن‌ها برای مبارزه با موادمخدر اراده جدی داشته باشند، این معضل قابل برطرف شدن است.وی در ادامه سخنان خود در جمع اعضای ستاد مبارزه با موادمخدر افزود: صداقت جمهوری اسلامی ایران در مبارزه با موادمخدر در ٤٠ سال گذشته بر همه اثبات شده و میزان کشفیات و برخوردهای صورت گرفته با باندهای قاچاق موادمخدر در این مدت گواه این صداقت است.
وی اضافه کرد: دیگران که خودشان آلودگی دارند و برخی کشورهای منطقه که از محل فروش موادمخدر درآمد دارند، خودشان در موضع اتهام هستند.رئیس دستگاه قضا گفت: مبارزه با موادمخدر را از اول انقلاب جدی گرفتیم و در تمام این مدت همواره دنبال تشدید مبارزه با قاچاقچیان موادمخدر بوده ایم.حجت الاسلام والمسلمین رئیسی افزود: اما در سازمان‌های بین المللی و نیز امریکا و کشورهای اروپایی، اراده‌ای جدی برای این مبارزه نمی‌بینیم بلکه دست بعضی از خود این کشورها را در قاچاق و توزیع موادمخدر مشاهده می‌کنیم.وی گفت: ما باید برای جلوگیری از آسیب دیدن جدی نسل‌های خود اقداماتمان را در مبارزه با موادمخدر تشدید کنیم و در این مسیر حتی نیاز به اصلاح قوانین داریم، حتما باید این کار صورت گیرد تا مبارزه را جامع‌تر و تاثیرگذارتر کند.
رئیس قوه قضاییه افزود: مساله کاهش عرضه و تقاضای موادمخدر در کشور از سیاست‌های مهم است که باید همه اقدامات در این جهت بسیج شود.

افتخار بزرگ شرکت گاز استان اصفهان

کسب مجدد تندیس بلورین جایزه سرآمدی و بهبود مستمر صنعت گاز توسط شرکت گاز استان اصفهان

اصفهان- حبیب صادقی-درسومین دوره ارزیابی جایزه سرآمدی و بهبود مستمرشرکت ملی گاز ایران، شرکت گاز استان اصفهان، تندیس بلورین این جایزه، را کسب کرد و بار دیگر توانست جایگاه خود را به عنوان برترین شرکت گاز استانی در مسیر تعالی، تثبیت نماید.
به گزارش روابط عمومی شرکت گاز استان اصفهان، این شرکت از سال ٨٩در ارزیابی جایزه ملی کیفیت حضور یافت و توانست در سال ٩٢تقدیرنامه دو ستاره اشتهار به کیفیت، در سال ٩٣ تقدیرنامه چهار ستاره اشتهار به کیفیت، سال گذشته تندیس برنزین جایزه ملی کیفیت ایران، سال ٩٦ تندیس بلورین جایزه سرآمدی و بهبود مستمر صنعت نفت و امسال نیز توانست این همین تندیس را از آن خود نماید.
شایان ذکر است شرکت گاز استان اصفهان برای حضور در این ارزیابی اقدامات اصلاحی و پروژه های بهبود متعددی را در دستور کار قرار داد که مجموعه اقدامات شرکت و عملکرد آن طی سه روز از ششم تا هشتم بهمن ماه سال ۹۸ توسط شش ارزیاب خبره، مورد ارزیابی قرار گرفت.
مدیرعامل شرکت گاز استان اصفهان، ضمن اظهار خرسندی از کسب این موفقیت بزرگ بیان داشت: این شرکت، تاکنون با استقرار و توسعه نظام‌های نوین مدیریتی و توجه به نیازها و انتظارات ذینفعان خود علاوه بر بهبود فرآیندها و نتایج عملکردی، موفقیت‌های بسیاری را در سطح شرکت ملی گاز ایران و کشور کسب نموده است.
سید مصطفی علوی گفت: ارزیابی شرکت‌ها در فضای رقابتی با دیگر شرکت‌ها در سطح ملی کمک می‌کند شرکت‌هایی که مورد ارزیابی قرار می‌گیرند، بتوانند تصویر واقع بینانه‌تری از خود ارایه نمایند و ضمن شناسایی نقاط قوت و قابل بهبود، بستر مناسبی برای یادگیری و مدیریت دانش، در بین شرکتها ایجاد نمایند.
وی، با تاکید بر اهمیت ارتقا کیفیت و بهره‌وری در تمامی فرآیندهای حوزه صنعت نفت، گفت: برگزاری ارزیابی جایزه سرآمدی و بهبود مستمر شرکت ملی گاز ایران با رویکرد توسعه استاندارد سازی فرآیندها و ارتقا کیفیت تجهیزات و تعالی سازمان ها بر اساس مدل های تعالی مورد تأکید قرار گرفته است.

روزنامه سراسری بیان

دوشنبه ۱۷ شهریور ۱۳۹۹ ◆ شماره ۵۹۸

وناس مالزی ۱/۵ میلیارد دلار ضرر کرد

ت نفت و گاز پتروناس مالزی در سه ماهه دوم سال ۲۰۲۰ به دلیل کاهش درآمد و کاهش ارزش خالص دارایی ها، متحمل ضرر و زیان شدیدی شد.
ارش بیان ملی به نقل از شینهوا، شرکت نفت و گاز پتروناس مالزی در سه ماهه دوم سال ۲۰۲۰ به دلیل کاهش درآمد و کاهش ارزش خالص دارایی ها، متحمل ضرر و زیان شدیدی شد. پتروناس در
ای اعلام کرد که ضرر خالص ۲۱ میلیارد رینگیت (حدود ۱/۵ میلیارد دلار آمریکا) را ثبت کرده است که در مقایسه با سال گذشته، سود پس از مالیات این شرکت ۷/۱۴ میلیارد رینگیت بوده است.درآمد
روه در سه ماهه دوم نیز ۴۲ درصد کاهش یافت و به ۳۴ میلیارد رینگیت رسید. این امر به دلیل پایین آمدن متوسط قیمت تمام محصولات این شرکت و کاهش فروش به خصوص محصولات نفتی،
رآوری شده و گاز طبیعی مایع رخ داده است. برای نیمه اول سال جاری میلادی، این گروه ضرر خالص ۵/۱۶ میلیارد رینگیتی را ثبت کرد چرا که درآمد آن با ۲۳ درصد کاهش نسبت به سال گذشته به
میلیارد رینگیت رسیده است. این شرکت همچنین پیش بینی کرد که عملکرد ۲۰۲۰ آن به شدت تحت تأثیر پایین بودن قیمت نفت و تقاضا برای محصولات این شرکت قرار گیرد. این گروه گفت: این
ت در یک فضای چالش برانگیز و بی سابقه بازار که ناشی از ترکیبی از تخریب شدید تقاضا به دلیل بیماری همه گیر کووید۱۹- و بازار جهانی نفت است، به کار خود ادامه می دهد. این گروه همچنین
صف که تلاش های خود را برای محافظت از درآمد خود همراه با بهینه سازی هزینه برای کاهش تأثیر منفی بر سودآوری و نقدینگی خود ادامه خواهد داد.

ظرفیت تولید نفت میدان یاران جنوبی افزایش یافت



ظرفیت تولید نفت میدان مشترک یاران جنوبی با نصب دستگاه تفکیک‌گر سیار MOS ساخت داخل، به ۲۵ هزار بشکه در روز رسید.
به گزارش بیان ملی از وزارت نفت، همایون کاظمینی، سرپرست طرح توسعه میدان نفتی یاران جنوبی در شرکت مهندسی و توسعه نفت (متن)، با اعلام این خبر گفت: این برای نخستین بار است که دستگاه تفکیک‌گر سیار ساخت داخل در غرب کارون نصب و راه‌اندازی شده و این اقدام از حیث بهره‌مندی کامل از توان ایرانی بسیار حائز اهمیت است.
وی گفت: با نصب و راه‌اندازی این دستگاه، با هزینه میانگین معادل ۵/۱۶ سنت برای هر بشکه، بالغ بر ۵ هزار بشکه به ظرفیت تولید نفت یاران جنوبی اضافه شده است.
به گفته سرپرست طرح توسعه میدان نفتی یاران جنوبی در شرکت مهندسی و توسعه نفت، هم‌اکنون از ۱۲ حلقه چاه میدان یاران جنوبی نفت برداشت می‌شود و بهره‌برداری از ۶ حلقه چاه دیگر نیز در برنامه این میدان قرار دارد.
براساس این گزارش، پیش از این در فروردین‌ماه امسال، ۶ حلقه چاه میدان یاران جنوبی با وجود تمامی محدودیت‌های ناشی از شیوع کرونا به مدار آمد و با توجه به نصب دستگاه تفکیک‌گر سیار، روند افزایشی ظرفیت تولید این میدان مشترک ادامه یافت. میدان نفتی یاران جنوبی در ۱۳۰ کیلومتری غرب اهواز، در مرز مشترک ایران و عراق واقع شده است.

عربستان سعودی قیمت نفت خود را کاهش داد

شرکت آرامکوی عربستان قیمت محموله های نفت سبک برای فروش در آسیا در ماه اکتبر را ۴۰/۱ دلار در هر بشکه پایین آورده و به ۵۰ سنت کمتر از شاخص منطقه ای رسانده است.
به گزارش بیان ملی به نقل از بلومبرگ، عربستان سعودی قیمت فروش نفت خود را به آسیا برای محموله‌های ماه اکتبر پایین آورد که نشان می دهد بزرگترین صادر کننده نفت دنیا کاهش تقاضا برای سوخت را در بحبوحه افزایش موارد ابتلا به ویروس کرونا پیش بینی می کند.
شرکت آرامکوی عربستان قیمت شاخص نفت خام سبک عرب را بیش از حد انتظار برای خریداران آسیایی پایین آورده است. این دومین ماه پیاپی است که عربستان قیمت بشکه های نفت خود را برای فروش به آسیا کاهش می دهد. شرکت آرامکو قیمت بشکه های نفت سبک خود را به شمال غرب اروپا و منطقه مدیترانه هم پایین می آورد. شرکت آرامکو قیمت محموله های نفت سبک برای فروش در آسیا در ماه اکتبر را ۴۰/۱ دلار در هر بشکه پایین آورده و به ۵۰ سنت کمتر از شاخص منطقه ای رسانده است. انتظار می‌رفت این شرکت قیمت نفت خود را تنها یک دلار در هر بشکه کاهش داده و ۱۰ سنت پایین‌تر از شاخص منطقه‌ای به فروش برساند.
تقاضای نفت در سال جاری میلادی به خاطر تعطیلی های اعمال شده جهت مهار گسترش ویروس کرونا، لغو پرواز خطوط هوایی و در خانه ماندن کارگران سقوط کرده است. عربستان سعودی به همراه روسیه و سایر تولید کنندگان ائتلاف اوپک پلاس، تولید خود را کاهش داده و ۱۰ درصد از عرضه جهانی نفت را از بازار خارج کرده اند. قیمت نفت نسبت به ماه آوریل بیش از دو برابر شده و به حدود ۴۵ دلار در هر بشکه رسیده ولی هنوز هم ۳۰ درصد پایین تر از آغاز سال جاری میلادی و قبل از بحران کروناست. تقاضای نفت از طرف پالایشگاه ها به خاطر سوددهی پایین تبدیل نفت خام به بنزین و سایر سوخت ها کاهش یافته است. با وجود بهبود شرایط اقتصادی، افزایش نسبی تقاضا برای نفت از ذخایر انباشته شده تأمین شده نه عرضه نفت خام تازه.

براساس نیاز بازار انجام می‌شود

مدیریت عرضه محصولات پتروشیمی در بورس کالا

دفتر توسعه صنایع پایین‌دستی شرکت ملی صنایع پتروشیمی با تأکید بر همکاری مستمر با بورس کالا از نظارت دقیق بر نحوه تولید و عرضه محصولات پتروشیمی با توجه به نیاز بازار خبر داد.
به گزارش بیان ملی به نقل از شرکت ملی صنایع پتروشیمی، تنظیم بازار محصولات پتروشیمی از سوی دفتر توسعه صنایع پایین‌دستی شرکت ملی صنایع پتروشیمی انجام می‌شود، اما نظارت بر عملکرد واحدهای تولیدی برعهده سازمان حمایت از مصرف‌کنندگان و تولیدکنندگان است.
براساس این گزارش، در صورت دریافت گزارش وقوع تخلف در بازار محصولات پتروشیمی، شرکت ملی صنایع پتروشیمی به نهادهای نظارتی و سازمان حمایت از مصرف‌کنندگان و تولیدکنندگان موارد را اعلام می‌کند تا برخوردهای قانونی لازم بر اساس قوانین و مقررات اعمال شود. اکنون تمامی دستگاه‌های نظارتی در تلاش هستند تا بازار محصولات پتروشیمی شفاف باشد و در این مسیر همکاری بیشتر انجمن‌های تخصصی، تعاونی‌ها و تشکل‌های پتروشیمی می‌تواند به ظهور بازاری پویا و شفاف منجر شود.

رژیم صهیونیستی باید ۱/۱ میلیارد دلار به ایران غرامت نفتی بدهد

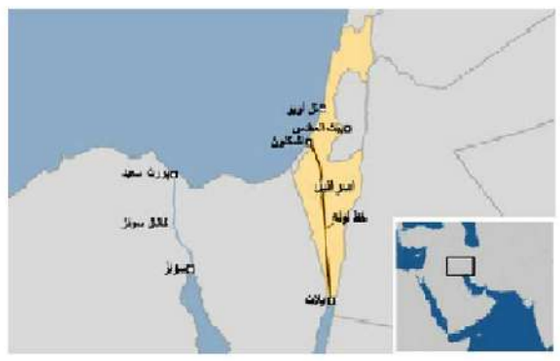

یک کارشناس انرژی اظهار داشت: رژیم اشغالگر صهیونیستی بابت حق ترانزیت و محموله‌های نفتی بدهی سنگینی به ایران دارد.
به گزارش بیان ملی، دادگاه حکمیت بین‌الملل در سوئیس، رژیم صهیونیستی را در خصوص عدم پایبندی به تعهدات خود درباره خط لوله نفت مشترک با ایران درپی انقلاب اسلامی در سال ۵۷ به پرداخت ۱۰۰ میلیون دلار غرامت به تهران محکوم کرد.
این خط لوله که به خط لوله عسقلان شهرت داشت قرار بود نفت ایران را به فلسطین اشغالی و از آنجا به کشورهای اروپایی صادر کند که در پی انقلاب اسلامی و قطع روابط با این رژیم حدود ۸۰۰ هزار تن نفت در این خط لوله باقی ماند که رژیم صهیونیستی اقدام به پمپ این نفت به سود خود کرد. در نهایت ایران برای جبران ضرر و زیان به دادگاه حکمیت بین‌الملل در سوئیس شکایت کرد.
در این خصوص و اینکه آیا در این شرایط ایران می‌تواند حقوق مردم خود را از رژیم صهیونیستی دریافت کند، با غلامحسین حسنتاش، کارشناس حوزه انرژی، گفته است: دادگاه حکمیت بین‌الملل در سوئیس، رژیم صهیونیستی را در خصوص عدم پایبندی به تعهدات درباره خط لوله نفت مشترک با ایران در سال ۵۷ محکوم به پرداخت ۱۰۰ میلیون دلار غرامت کرد، در مورد جزئیات این قرارداد بفرمائید.
در دوره قبل از انقلاب، رژیم شاه اصلی‌ترین تامین‌کننده نفت برای اسرائیل بود. تامین نفت رژیم صهیونیستی تقریبا مدتی بعد از کودتای ۲۸ مرداد و سقوط دولت ملی دکتر مصدق آغاز شد و نفت ایران با کشتی به بندر "ایلات" در خلیج عقبه می‌رفت و اسرائیلی‌ها خط لوله‌ای را احداث کرده بودند که نفت را به پالایشگاهی در حیفا می‌برد و رژیم شاه از ترس واکنش اعراب سعی می‌کرد این اقدامات را مخفی نگهدارد.
در سال‌های ۱۳۴۶ و ۱۳۴۷ دو طرف طی قراردادی شرکت مشترکی را تاسیس کردند که بر روی احداث یک خط لوله ۳۲ اینچ که با عبور از خاک فلسطین اشغالی نفت را از بندر "ایلات" واقع در خلیج عقبه به بندر "اشکلون" در دریای مدیترانه منتقل می‌کند، سرمایه گذاری کند، این خط لوله در واقع یک آلترناتیو برای کانال سوئز تلقی می‌شد که نفت بدون عبور از کانال سوئز از طریق این خط لوله به مدیترانه برود. این خط لوله حدود ۲۵۰ کیلومتر مسافت را طی می‌کرد و می‌توانست روزانه ده هزار بشکه نفت را به مدیترانه منتقل کند که قرار بود شرکت مشترک این نفت را به اروپا صادر کند و طرف اسرائیلی باید نیمی از عایدات ترانزیت نفت از این خط لوله و نیز در آمد فروش نفت به اروپا از طریق این خط لوله را به ایران پرداخت کند که با وقوع انقلاب اسلامی در ایران، تحویل نفت به رژیم اشغالگر قدس متوقف شد.
–دلیل عدم پایبندی رژیم صهیونیستی به تعهد یاد شده چه بود؟
با توقف انتقال نفت و قرارداد، مشخص شد که رژیم اشغالگر بابت حق ترانزیت و محموله‌های نفتی بدهی سنگینی به ایران دارد، به نظر می‌رسد که با توجه به نوع روابط این کشور با رژیم گذشته ایران، مقامات اسرائیلی سعی داشته‌اند تا جایی که می‌توانند پرداخت‌ها را به تعویق بیندازند.
–اکنون در صورت شکایت ایران چه برگ برنده‌ای در اختیار خواهیم داشت؟
از آنجا که در متن قرارداد تاسیس شرکت مشترک ایرانی – اسرائیلی پیش‌بینی شده بود که هرگونه اختلافی به دادگاهی در سوئیس ارجاع شود، جمهوری اسلامی ایران از حدود بیست و چند سال پیش شکایت خود را از دادگاه سوئیسی پی گرفت که غرامت سرمایه‌گذاری، وجوه مربوط به نفت انتقال داده و فروخته شده و نیز نفت باقی مانده در داخل خط لوله در زمان توقف فعالیت (در سال ۵۷) را شامل می‌شد و نهایتا دادگاه سوئیسی در سال ۱۳۹۴ شرکت نفتی رژیم صهیونیستی را به پرداخت ۱/۱ میلیارد دلار (یک میلیارد و یکصد میلیون دلار) غرامت به ایران محکوم کرد و اسرائیلی‌ها بلافاصله تقاضای تجدیدنظر کردند و دادگاه نهایتا در خرداد سال ۱۳۹۵ ادعاهای طرف اسرائیلی را قابل قبول ندانست و حکم نهائی خود را صادر کرد.
ظاهرا بعد از برجام هم دادگاه مذکور اعلام کرده بود که با توجه به رفع تحریم‌های بین‌المللی ایران، دیگر مانعی برای پرداخت این غرامت وجود ندارد اما با خروج امریکا از برجام و بازگشت تحریم‌های امریکا و تحریم‌های بانکی بین‌المللی طبعا بهانه‌ای بدست اسرائیلی‌ها آمده است.
–در صورتی که رژیم صهیونیستی از اجرای حکم دادگاه تمکین نکند ایران چه اقدامی می‌تواند انجام دهد؟
مساله این است که حکم پرداخت غرامت اجرا شود که در شرایط تحریم مشکلاتی وجود دارد. اما در صورت رفع موانع بانکی، اگر اسرائیلی‌ها به اجرای حکم دادگاه تمکین نکنند، بنده اطلاعی ندارم که اقدام بعدی چه خواهد بود یا چه اقدامی می‌توان داشت.

از محل بومی سازی دانش ساخت قطعات و تجهیزات صنعتی صورت گرفت؛

۲/۴ میلیون دلار صرفه جویی ارزی در پتروشیمی جم



• ساخت قطعات یدکی انواع پمپ برندهای "FLOWSERVE"، "GABBIONETA" و قطعات کنترل ولوها مجتمع
• ساخت سینی‌های راکتورهای R-۲۰۰۲، R-۲۰۰۱ واحد PE و همچنین ساخت گارد فیلترهای پکیج هیدروژن PSA-۴۰۱ برند "UOP" مربوط به واحد الفین و مهندسی معکوس سینی‌های تاوربرند SULZER
• مهندسی معکوس و ساخت اقلام اینترنال تاورهای T-۶۵۱، T-۲۰۳ با برند SULZER
• سفارش ساخت "JSW" EXTRUDER SCREW ASSY شفت اسکروهای اکسترودر واحد HD ساخت و بومی سازی برای اولین بار در ایران (جزء اقلام تحریمی)
• ساخت و تحویل IMPELLER SEAL, SHAFT SEAL, BUFFER LABYRINTH SEAL, LABYRINT SEAL "ELLIOTT-EBARA" COMPRESSOR مربوط به C-۷۰۲ واحد الفین در زمان اورهال و با توجه به عدم موجودی قطعات مذکور (جزء اقلام تحریمی)
• ساخت و تحویل IMPELLER SEAL, SHAFT SEAL, BUFFER LABYRINTH SEAL, LABYRINT SEAL "ELLIOTT-EBARA" COMPRESSOR مربوط به C-۷۰۱ واحد الفین در زمان اورهال و با توجه به عدم موجودی قطعات مذکور (جزء اقلام تحریمی)
• ساخت و تحویل یک دستگاه Thermo Panel Bank, shell مربوط به مبدل E-۴۰۴۵ واحد بوتادین برای اولین
• ساخت و تحویل انواع مبدل‌ها Complete Tube Bundle E-۳۰۸ و E-۲۰۷ واحد الفین
• ساخت Gas Tip طراح مشترک با واحد R&D مربوط به کوره‌های الفین
• ساخت وتحویل بخشی ازقطعات یدکی توربین و کمپرسور مربوط به،,۳۰۱,۷۰۱,۷۰۲ CT-C-۳۰۱,۷۰۱,۷۰۲ جزء اقلام تحریمی
• ساخت و تحویل بسیاری از قطعات یدکی پمپ‌های برندهای "GABBIONETA","FLOWSERVE"" مربوط به P-۹۵۲, P-۹۵۱,P-۲۰۴,P-۲۰۱, P-۹۵۸, P-۲۵۴,P-۹۰۴, P-۳۰۴,P-۴۰۳, P-۲۰۸,..... جزء اقلام تحریمی

باهمت و پشتکار متخصصان واحد خودکفایی پتروشیمی جم در سال ۱۳۹۸ که به نام رونق تولید نامگذاری شده بود با بومی سازی بسیاری از قطعات مورد نیاز برای اولین بار در ایران، تقریباً ۴/۲ میلیون دلار صرفه‌جویی ارزی به ثبت رسید و از خروج ۵/۶ میلیون دلار ارز از کشور جلوگیری شد.
به گزارش بیان ملی، هم‌زمان با راه‌اندازی و بهره‌برداری مجتمع در سال ۱۳۸۶ واحد خودکفایی پتروشیمی جم اقدام به بومی‌سازی قطعات موردنیاز تحریمی کرد این واحد بادرایت مدیران و پشتکار متخصصان با تجربه، فعالیت‌های خود را در حوزه مکانیک ثابت و در ادامه تشدید تحریم‌ها به‌منظور افزایش تنوع اقلام قابل ساخت و کمک بیشتر به تداوم تولید، ساخت قطعات یدکی پمپ‌ها، کمپرسورها، توربواکسپندر، تجهیزات داخلی راکتورها و تاورها و همچنین انواع فیلترهای مورد مصرف در مجتمع را با تقویت روحیه خودباوری در دستور کار قرار گرفت و افتخاراتی را به ثبت رساندند.
محمدجعفر شادکانی رئیس خودکفایی و پشتیانی ساخت داخل پتروشیمی جم با اشاره به پیشینه فعالیت‌های این واحد، هدف از تأسیس واحد خودکفایی را تهیه نقشه‌های ساخت اقلام اساسی موردنیاز با ایجاد بستر مناسب در داخل مجتمع، شناسایی منابع، بازدید و ارزیابی شرکت‌های سازنده داخلی جهت استفاده از ظرفیت‌های بیشتر سازندگان داخلی عنوان کرد و ادامه داد از دیگر اهداف این واحد بررسی اقلام تقاضای خرید خارجی به‌موازات روند تأمین تکمیل لیست تجهیزات موجود و مورداستفاده در دیگر مجتمع‌های کشور از طریق ارتباط با واحدهای خودکفایی و درنهایت دسته‌بندی و تکمیل آرشیو نقشه‌های ساخت به شکل مجموعه کامل برای هریک از تجهیزات با الویت بندی است.
رئیس خودکفایی پتروشیمی جم در راستای تحقق شعار سال در سال ۹۹به نام جهش تولید گفت: از جمله اهداف مهم این واحد در این برهه از شرایط اقتصادی ارتقاء و اهمیت دانش بومی، گردش سرمایه در داخل کشور و ایجاد اشتغال و کارآفرینی است که نتایج حاصله از آن را می توان تداوم تولید و کاهش زمان دریافت قطعات، اطمینان به تولیدات باکیفیت داخلی، استقلال و جلوگیری از خروج ارز از کشور را از اولویت های اصلی این واحد برشمرد. وی خاطرنشان کرد باهمت و پشتکار متخصصان واحد خودکفایی پتروشیمی جم در سال ۱۳۹۸ که به نام رونق تولید نامگذاری شده بود با بومی سازی بسیاری از قطعات مورد نیاز برای اولین بار در ایران، تقریباً ۴/۲ میلیون دلار صرفه‌جویی ارزی به ثبت رسید و از خروج ۵/۶ میلیون دلار ارز از کشور جلوگیری شده است.
شادکانی یادآور شد اداره خودکفایی پتروشیمی جم با سه بخش اصلی شامل ساخت قطعات و تجهیزات خارجی اهم از تحریمی و غیر تحریمی موردنیاز واحدهای متقاضی با استفاده از توانمندی‌های سازندگان داخلی و در زمان فورس ماژور از طریق کارگاه مرکزی مجتمع انجام می‌پذیرد بخش دوم: تهیه نقشه‌های ساخت و کتابچه فنی قطعات و تجهیزات با توجه به الویت بندی، توسط نفرات اداره خودکفایی ویا از طریق برون‌سپاری انجام می‌پذیرد و بخش سوم: بررسی و امکان‌سنجی ساخت قطعات یا تجهیزات خرید خارجی به‌صورت خودجوش و یا با توجه به ارجاعات از سوی بخش‌های مربوطه مجتمع انجام می‌پذیرد.
محمدجعفر شادکانی رئیس خودکفایی با تاکید به ایجاد و تقویت روحیه خودباوری متخصصان واحد خودکفایی در این شرایط اقتصادی، برخی اقدامات مهم در سال‌های اخیر را به شرح زیر برشمرد.
• سفارش ساخت شفت اسکروهای اکسترودر واحد HD با برند "JSW"، ساخت و بومی‌سازی برای اولین بار در ایران
• ساخت و تحویل یک دستگاه Thermo Panel Bank مربوط به مبدل E-۴۰۴۵ واحد بوتادین برای اولین بار
• ساخت و تحویل انواع قطعات یدکی توربین، کمپرسور و پمپ توربین‌های مجتمع

قیمت فروش نفت عربستان ارزان‌تر شد

عربستان سعودی در اقدامی که منعکس کننده ضعیف شدن تقاضا در بحبوحه اوج گیری شیوع ویروس کروناست، قیمت فروش نفت به آسیا و آمریکا برای محموله های اکتبر را کاهش داد.
به گزارش بیان ملی، شرکت دولتی آرامکوی سعودی قیمت فروش نفت سبک عرب لایت را بیش از آنچه پیش بینی شده بود کاهش داد و قیمت این گرید برای نخستین بار از ژوئن برای خریداران آسیایی از قیمت پایه منطقه ای ارزانتر شد. برای دومین ماه متوالی است که قیمت فروش نفت آرامکو برای مشتریان آسیایی کاهش پیدا می کند. این شرکت قیمت فروش به منطقه شمال غربی اروپا و مدیترانه را نیز کاهش خواهد داد.
آرامکو قیمت فروش عرب لایت برای اکتبر به مقصد آسیا را یک دلار و ۴۰ سنت در هر بشکه کاهش داد و ۵۰ سنت پایینتر از قیمت پایه منطقه ای تعیین کرد. معامله گران و پالایشگاهها در نظرسنجی بلومبرگ پیش بینی کرده بودند قیمت فروش نفت سبک عربستان یک دلار در هر بشکه کاهش پیدا کرده و ۱۰ سنت ارزانتر از قیمت پایه منطقه ای می شود.

تقاضا برای نفت امسال بدنبال شیوع ویروس کرونا و وضع محدودیتهای رفت و آمد برای مقابله با این بیماری در سراسر جهان که به لغو پرواز ایرلاینها و ماندن مردم در خانه منتهی شد، سقوط کرده است. عربستان سعودی به روسیه و سایر تولیدکنندگان در گروه اوپک پلاس پیوست که با کاهش تولید تاریخی برای مقابله با مازاد عرضه در بازار موافقت کردند. قیمت نفت از زمان اعلام این توافق در آوریل، بیش از دو برابر رشد کرده و تا حدود ۴۵ دلار در هر بشکه صعود کرد اما همچنان بیش از ۳۰ درصد از ابتدای سال ۲۰۲۰ تاکنون کاهش نشان می دهد.
سعودیها از ژوئن تا اوت هر ماه با افزایش قیمت فروش نفت، از روند صعودی قیمتها حمایت کرده بودند. با این حال تقاضای پالایشگاهها برای واردات نفت به دلیل سود اندک تولید بنزین و سوختهای دیگر ضعیف شده است. حتی با وجود بهبود اقتصادها، وجود ذخایر فراوان تقاضا برای نفت جدید را محدود کرده است. بر اساس گزارش بلومبرگ، قیمت گذاری نفت عربستان سعودی معمولا الگوی سایر صادرکنندگان نفت خاورمیانه شامل عراق و امارات متحده عربی قرار می گیرد که دومین و سومین تولیدکننده بزرگ عضو اوپک هستند.

بورس انرژی میزبان عرضه میعانات گازی پالایشگاه گاز ایلام می‌شود

رینگ داخلی بورس انرژی ایران دیروز شاهد عرضه میعانات گازی پالایش گاز ایلام بود. به گزارش بیان ملی و به نقل از بورس انرژی، رینگ داخلی این بورس، دیروز (یکشنبه، ۱۶ شهریورماه) شاهد عرضه میعانات گازی پالایش گاز ایلام است و حلال ۴۰۲ پالایش نفت کرمانشاه و رافینت ۲ شرکت پتروشیمی شیمی بافت در رینگ بین‌الملل عرضه می‌شود. روز شنبه (۱۵ شهریورماه) کالاهای برش هیدروکربن حاصل از ضایعات پتروشیمی عاری از هرگونه فرآورده یارانه‌ای پتروشیمی بیستون در رینگ داخلی و برش سنگین شرکت نفت ستاره خلیج‌فارس در رینگ بین‌الملل بازار فیزیکی بورس انرژی ایران معامله شد. در این روز ۲۰۰/۱۳ تن فرآورده هیدروکربوری به ارزش بیش از ۸۸۹ میلیارد و ۹۱۳ میلیون ریال در بازار فیزیکی بورس انرژی ایران دادوستد شد

عضو کمیسیون انرژی مجلس شورای اسلامی:

اشتغال‌زایی و ارزآوری از دستاوردهای جهش صنعت پتروشیمی است

بیان ملی- عضو کمیسیون انرژی مجلس با بیان اینکه تحول خوبی در صنعت پتروشیمی ایجاد شده است، گفت: اشتغال‌زایی و ارزآوری از جمله دستاوردهای جهش دوم و سوم صنعت پتروشیمی به شمار می‌آیند.
حسین حسین‌زاده به تحول و توسعه صنعت پتروشیمی اشاره کرد و گفت: هم‌اکنون چند مجتمع پتروشیمی با محصولات فراوان در صنایع بالا و پایین‌دست در کشور فعال هستند، اما در صورت تحقق جهش سوم صنعت پتروشیمی تولید آنها افزایش خیره‌کننده‌ای خواهد داشت که البته حاصل برنامه‌ریزی چند ساله است. وی افزود: اشتغال‌زایی، ارزآوری، خودکفایی در تولید برخی کالاها، بی‌نیازی از واردات، جلوگیری از خام‌فروشی و افزایش تعداد محصولات تولیدی از جمله دستاوردهای جهش سوم صنعت پتروشیمی به شمار می‌آیند.
عضو کمیسیون انرژی مجلس شورای اسلامی تصریح کرد: هم‌اکنون طرح‌های تعریف‌شده در چارچوب جهش دوم (طرح‌هایی که تا سال ۱۴۰۰ به بهره‌برداری می‌رسند) و طرح‌های جهش سوم نیز در حال اجرا هستند. حسین‌زاده گفت: با بهره‌برداری از طرح‌های جهش دوم و سوم صنعت پتروشیمی، تحولی بزرگ در این صنعت رخ خواهد داد و این روند از اهمیت صنعت پتروشیمی در توسعه متوازن کشور حکایت دارد.

توانایی افزایش ۲۰ هزار بشکه‌ای نفت در منطقه بهرگان

مدیرمهندسی و ساختمان شرکت نفت فلات قاره ایران با اعلام پایان عملیات ساخت سکوهای ۰۷ و ۰۸ میدان هندیجان از آمادگی اعزام این سکوها به سمت میدان هندیجان و افزایش ایمنی تولید، همچنین امکان افزایش ظرفیت تولید نفت با اجرای روش‌های تکمیلی برداشت که با نصب این عرشه‌ها ایجاد خواهد شد در این میدان خبرداد.
به گزارش بیان ملی از شرکت نفت فلات قاره ایران، علی آهوچهر درباره بارگیری و نصب سکوهای نفتی هندیجان گفت: عملیات فنی نصب دو سکو هرکدام با وزن بیش از هزار تن در میدان هندیجان آغاز شده است که هم‌اکنون برشکاری جهت برچیدن عرشه‌های موقت نصب شده قبلی بر روی پایه‌ها در حال انجام است و پس از آن دو عرشه سرچاهی ساخته شده که هرکدام از آنها برای ۱۰ هزار بشکه نفت و در مجموع ۲۰ هزار بشکه طراحی شده‌اند و به ظرفیت موجود تولید منطقه بهرگان شرکت نفت فلات قاره اضافه خواهند شد، نصب می‌شود.
مدیرمهندسی و ساختمان شرکت نفت فلات قاره با تاکید بر افزایش ایمنی تولید با نصب این سکوها، ادامه داد: این عملیات در نهایت ایمنی و استانداردهای بین‌المللی رایج در بخش فراساحل در حال انجام است و پیمانکاران مربوطه نیز با رعایت کامل پروتکل‌های بهداشتی و ایمنی نسبت به انجام آن اقدام کرده‌اند.
آهوچهر با اشاره به یکی از شاخصه‌های مربوط به سکوهای میدان هندیجان و بهرگانسر افزود: این میادین از معدود میادینی هستند که عملیات شیرین‌سازی نفت‌خام در بدو تولید و در سکوی تولید میدان بهرگانسر انجام می‌شود. با نصب این سکوها، دسترسی به چاه‌ها بیشتر می‌شود و ایمنی چاه‌ها نیز با توجه به وجود تاسیسات سرچاهی نصب شده از جمله پنل کنترل و ایمنی سرچاهی، سیستم‌های اعلام حریق، سیستم‌های کنترل چاه‌ها و سیستم‌های برق و ابزاردقیق از سطح کیفی و ایمنی بالاتری برخوردار خواهد بود.
آهوچهر افزود: همچنین نصب این سکوها این امکان را فراهم می‌کند تا در آینده بر اساس برنامه‌ریزی‌های انجام شده فرازآوری چاه‌ها برای تولید مصنوعی با تزریق آب، گازرانی یا پمپی کردن چاه‌ها اجرا شود و با توجه به اینکه در این سکوها برق و امکانات ایمنی لازم وجود دارد، با استفاده روش‌های ثانویه، میزان تولیدنفت نیز افزایش یابد. مدیر مهندسی و ساختمان شرکت نفت فلات قاره ایران، کابل‌اندازی ۲۷ کیلومتری توسط یک شرکت داخلی را یکی از اتفاقات خوب در این پروژه عنوان کرد و ادامه داد: این اتفاق برای نخستین بار در کشور در سال گذشته انجام شده که همه تجهیزات از سوی شرکتی داخلی و با استفاده از توان داخلی تکمیل و تجهیز شده است.افزایش تولید میدان هندیجان هدف اصلی اجرای پروژه
شهرام متوسل مجری ساخت سکوهای هندیجان شرکت نفت فلات قاره نیز درباره عملیات و نحوه ساخت، بارگیری و نصب سکوهای نفتی هندیجان گفت: این پروژه از سال ۱۳۸۵ با هدف افزایش تولید میدان هندیجان از ۳۰ هزار بشکه به ۵۰ هزار بشکه آغاز و مطالعات مخازن نیز انجام شده بود. عملیات ساخت این سکوها از طریق مناقصه بین‌المللی به شرکت کشتی‌سازی و صنایع فراساحل ایران (ایزوایکو) سپرده شد و پیمانکاری و نصب این سکوها نیز توسط پیمانکاران ایرانی انجام می‌شود که شرکت فراساحل اطلس به عنوان پیمانکار اصلی و شرکت صدرا DOT نصب تاپسایدها را انجام خواهند داد. وی خاطرنشان کرد: جکت‌های مربوطه قبل از سال ۹۰ نصب شده‌اند و با حفاری چاه‌ها و اجرای خطوط لوله ارتباطی بین سکوها و سکوی بهرگانسر، عملا افرایش تولید از میدان آغاز شده است.
وی افزود: مهمترین مشکل در این پروژه، عمق کم آب است که استفاده از شناورهای با آبخور کم را الزامی می‌سازد و همین امر روش نصب و شناورهای مورد استفاده را با محدودیت مواجه می‌نماید. همچنین در همه ساعت‌های روز امکان اجرای عملیات به خاطر جذر و مد فراهم نیست.

تسهیلات بانکی ۳۲ درصد افزایش یافت

آمارهای بانک مرکزی از افزایش ۷/۳٤ درصدی مانده سپرده‌ها و ۲/۳۲ درصدی مانده تسهیلات بانکی در پایان خرداد ماه ۹۹ نسبت به مقطع مشابه سال قبل حکایت دارد. به گزارش بیان ملی و به نقل از پژوهشکده پولی و بانکی، گزارش وضعیت کل مانده سپرده‌ها و تسهیلات ریالی و ارزی بانک‌ها و مؤسسات اعتباری به تفکیک استان در پایان خرداد ماه سال ۹۹ حاکی از آن است که مانده کل سپرده‌ها بالغ بر ۱/۲۹۳۲٦هزار میلیارد ریال شده است که نسبت به مقطع مشابه سال قبل ۳/۷۵٦۰ هزار میلیارد ریال (۷/۳٤ درصد) و نسبت به پایان سال قبل معادل ۲/۲۱٦۳ هزار میلیارد ریال (۸ درصد) افزایش نشان می‌دهد. بالاترین مبلغ سپرده‌ها مربوط به استان تهران با مانده ۳/۱۵۸٦۰ هزار میلیارد ریال و کم‌ترین مبلغ مربوط به استان کهگیلویه و بویر احمد معادل ۲/۷٤ هزار میلیارد ریال است. مانده کل تسهیلات بالغ بر ۹/۲۰٦۹۵ هزار میلیارد ریال است که نسبت به مقطع مشابه سال قبل ۲/۱۳٤۰ هزار میلیارد ریال (۲/۳۲ درصد) و نسبت به پایان سال قبل ۲/۱۳٤۰ هزار میلیارد ریال (۹/٦ درصد) افزایش داشته است. بالاترین مبلغ تسهیلات مربوط به استان تهران با مانده ٤/۱۳٤۳٦ هزار میلیارد ریال و کم‌ترین مبلغ مربوط به استان کهگیلویه و بویر احمد معادل ٤/۷۰ هزار میلیارد ریال است. شایان ذکر است نسبت تسهیلات به سپرده‌ها بعد از کسر سپرده قانونی ۸/۷۷ درصد است که نسبت به مقطع مشابه سال قبل و پایان سال قبل، به ترتیب ۳/۲ و ٦/۱ واحد درصد کاهش نشان می‌دهد. نسبت مذکور در استان تهران ۵/۹۲ درصد و استان کهگیلویه و بویراحمد ۱۰٦ درصد است.

دوشنبه ۱۷ شهریور ۱۳۹۹ ◆ شماره ۵۹۸

بزرگترین ریسک‌های تهدیدکننده طلا در هفته جاری



تحلیلگران بازار جهانی طلا قوت گرفتن مجدد روند صعودی ارزش دلار آمریکا را اصلی ترین ریسک متوجه قیمت این فلز ارزشمند در معاملات هفته جاری عنوان کردند.

به گزارش بیان ملی، این دورنمای کوتاه مدت همزمان با ثبت کاهش هفتگی قیمت طلا در هفته معاملاتی پرنوسان ارایه شد. طلا اوایل هفته شروع قدرتمندی داشت و مرز قیمت ۲۰۰۰ دلار را امتحان کرد اما پس از این که با رشد ارزش دلار و صعود این ارز به بالاترین حد بیش از دو سال اخیر روبرو شد، عقبگرد پیدا کرد. معاملات هفته جاری به دلیل تعطیلات روز کارگر آمریکا در روز دوشنبه کوتاه تر بوده و به معنای آن است که سرمایه گذاران می توانند انتظار داشته باشند طلا بین حمایت در سطح ۱۹۲۰ دلار و مقاومت در سطح ۲۰۰۰ دلار باقی بماند.

هر اونس طلا در معاملات روز جمعه بازار نیویورک سه دلار و ۵۰ سنت معادل ۲/۰ درصد کاهش پیدا کرد و در ۱۹۳٤ دلار و ۳۰ سنت بسته شد و برای کل هفته ۱/۲ درصد کاهش ثبت کرد. بازار طلا روز جمعه پس از انتشار گزارش اشتغال ماهانه آمریکا که نشان داد اقتصاد این کشور در ماه میلادی گذشته حدود ٤/۱ میلیون شغل ایجاد کرده است، با فشار فروش روبرو شد. نرخ بیکاری آمریکا در اوت به ٤/۸ درصد کاهش یافت و دستمزدها ٤/۰ درصد افزایش داشت.

برخی از تحلیلگران معتقدند که بهبود اخیر دلار آمریکا چندان تعجب برانگیز نبوده است. بیل باروچ، رئیس شرکت بلو لاین فیوچرز در این باره گفت: در حال حاضر نوبت حرکت دلار است. اگرچه جو بازار به دلیل ناتوانی طلا در شکستن مقاومت در مرز ۲۰۰۰ دلار اندکی محتاطانه شده است اما برخی از تحلیلگران می گویند هر گونه کاهش بیشتر قیمت باید به منزله فرصتی برای خرید دیده شود. اما بارت میلک، مدیر استراتژی کالای شرکت «تی دی سکیوریتیز» در این باره گفت: اگرچه دلار آمریکا فضای بیشتری برای صعود دارد، عوامل بنیادین قوی همچنان از قیمت طلا پشتیبانی می کند. وی در ادامه افزود: انتظار دارد قیمت طلا حمایت در سطح ۱۹۲۰ دلار را حفظ کند. هر چند احتمال نزول طلا به پایین ۱۹۰۰ دلار بعید نیست اما انتظار می رود طلا حمایت در این سطح را حفظ کرده و دوباره روند افزایشی را آغاز کند. اکنون زمان خوبی برای خرید طلاست. تصور نمی رود تدابیر محرک مالی به این زودی به پایان برسند بنابراین تورم بالاتر خواهد رفت و بازده اوراق قرضه واقعی پایینتر خواهد رفت.

آدام بوتون، استراتژیست ارشد ارزی در شرکت فارکس لایو در مصاحبه با کیتکونیوز پیش بینی کرد قیمت طلا همچنان به تحکیم ادامه می دهد و بازارها منتظر اطلاعات بیشتر در خصوص تدابیر محرک مالی احتمالی هستند. وی در ادامه افزود: آمار اقتصادی بهتر از حد مطلوب در آمریکا ممکن است روی انتظارات مذکور تاثیر بگذارد. کاهش نرخ بیکاری آمریکا احتمالا اقدامات محرک مالی غیرمترقبه بانک مرکزی آمریکا در ماه جاری را کاهش داده و از ارزش دلار پشتیبانی کرده و مانع رشد قیمت طلا می شود.

نگاه منتظر بازار به بانک مرکزی اروپا

اگر چه آمار اقتصادی مطلوب از ارزش دلار آمریکا پشتیبانی کرد، اکثر تحلیلگران به سرمایه گذاران هشدار دادند مراقب عوامل خارجی به خصوص نشست سیاست پولی بانک مرکزی اروپا که ۱۰ سپتامبر برگزار می شود، باشند. بزرگترین عامل تاثیرگذار بر دلار آمریکا در هفته گذشته و بدترین روز طلا پس از آن اتفاق افتاد که فیلیپ لان، عضو بانک مرکزی اروپا اظهار کرد که ارزش یورو در برابر دلار آمریکا اهمیت دارد. بانک مرکزی اروپا باید تورم را تقویت کند و این به معنای انجام اقدامات محرک مالی بیشتر است. این امر ارزش یورو را پایین برده و ارزش دلار را بالا می برد.

اقتصاددانان شرکت نومورا اظهار کردند انتظار ندارند که بانک مرکزی اروپا در خصوص فشار تورم مایوس کننده اقدامی کند و اگر چنین کاری کند، از طریق اقدامات محرک مالی و نه کاهش نرخهای بهره خواهد بود. بانک مرکزی اروپا در حال حاضر نرخهای بهره را به محدوده منفی رسانده است. بر اساس گزارش کیتکونیوز، اوژن واینبرگ، مدیر تحقیقات کالا در کومرس بانک اظهار کرد طولی نخواهد کشید که بانک مرکزی اروپا اقدامات محرک مالی بیشتری معرفی کند. هفته جاری از نظر آمار اقتصادی هفته سبکی خواهد بود و سرمایه گذاران منتظر انتشار آمار تورم در روزهای پنج شنبه و جمعه خواهند بود. بانک مرکزی کانادا نشست سیاست پولی خود را ۹ سپتامبر برگزار می کند و اقتصاددانان اظهار کرده اند احتمال فزاینده ای وجود دارند که این بانک مرکزی اقدامات بانک مرکزی آمریکا را دنبال کرده و تغییر در اهداف تورمی را اعلام کند.

مدیرعامل شرکت عمران شهر پردیس:

مسکن مهر در مرحله خاک ۵۰۰ میلیون خرید و فروش می‌شود



مدیرعامل شرکت عمران شهر جدید پردیس گفت: متاسفانه تعدادی از این واحدهای مسکن مهر در مرحله خاک و فوندانسیون در حال فروش هستند، البته مالکان این واحدها حق قانونی فروش دارند و در حال حاضر در مرحله خاک، این واحدها را ۵۰۰ میلیون تومان می‌فروشند چراکه می‌توانند با پولی به اندازه ۱۰۰ میلیون تومان واحد آماده در پردیس خریداری کنند.

به گزارش بیان ملی مهدی هدایت در جمع خبرنگاران در مراسم آغاز رسمی تحویل ۱٤ هزار واحد مسکن مهر پردیس با بیان اینکه تحویل واحدها را آغاز می‌کنیم و چند روز دیگر این ۱٤ هزار واحد با حضور وزیر راه و شهرسازی و حضور ویدئوکنفرانسی رییس جمهور افتتاح خواهند شد.

وی ادامه داد: این ۱٤ هزار نفر به بانک معرفی شدند تا دفترچه اقساط بگیرند و تمام کنتورهای این و احدها به نام افراد است و انشعابات انجام شده بدون پرداخت هزینه می‌توانند کنتورها را به نام دریافت کنند. مدیرعامل شرکت عمران شهر جدید پردیس با اشاره به اینکه تعدادی از مالکان نسبت به دریافت دفترچه اقدام نمی‌کنند، گفت: حدود پنج هزار مالک که واحد آنها تحویل شده نسبت به دریافت دفترچه اقساط اقدام نکردند و بارها از آنها خواسته‌ایم که واحد خود را تحویل بگیرند. هدایت تاکید کرد: هر مالکی که نسبت به دریافت دفترچه اقساط اقدام نکند جزو وام‌های ۱۸ درصدی قرار می‌گیرد. وی با بیان اینکه سرعت سکونت در پردیس افزایش می‌یابد، گفت: ۱۰ هزار واحد هم در آذرماه به مالکان تحویل می‌شود و با این حساب ۹۵ درصد واحدها را تحویل می‌دهیم.

هدایت افزود: پنج درصد باقیمانده مربوط به گروه‌هایی می‌شود که جزو کسری واحد در مسکن مهر پردیس بودند که عملیات اجرایی پنج هزار کسری واحد را از امسال شروع کردیم. مدیرعامل شرکت عمران شهر جدید پردیس با اشاره به اخذ ۲۰ میلیون تومان از خریداران مسکن مهر در زمان نقل و انتقالات گفت: باید توجه داشته باشید که این ۲۰ میلیون تومان هزینه نقل و انتقالات نیست بلکه برای جلوگیری از دلال بازی در مسکن مهر پردیس است که در زمان انتقال واحد از خریدار گرفته می‌شود. هدایت در پاسخ به سوالی مبنی بر اینکه ۲۰ میلیون تومان نمی‌تواند دلال بازی را مهار کند، آیا از دریافت این هزینه برای کسری بودجه ساخت مسکن مهر استفاده می‌شود؟ گفت: مخاطبان مسکن مهر پردیس دو گروه هستند یک گروه خریداران متقاضیان اول مسکن مهر هستند که مخاطب اصلی پروژه مسکن مهر محسوب می‌شوند و جزو اقشار کم درآمد بودند، گروه دوم افرادی هستند که وضعیت مالی بهتری دارند و این و احدها را از متقاضیان اول خریداری کردند.

وی تاکید کرد: این ۲۰ میلیون تومان از متقاضیان اول اخذ نمی‌شود بلکه فقط از خریداران بعدی گرفته می‌شود و باید توجه داشته باشیم که تاخیر در ساخت باعث شد هزینه‌های احداث این پروژه افزایش یابد. هدایت اظهار داشت: وقتی ساخت پروژه را آغاز کردیم دلار ۱۲۰۰ تومان بود دیروز به ۲٤ هزار تومان رسید. وی درباره درآمدزایی از محل اخذ ۲۰ میبون تومان در هنگام نقل و انتقالات مسکن مهر گفت: تاکنون ۲۲ میلیارد تومان از این محل درآمد داشتیم اما ۱٤۰۰ میلیارد تومان هم در پروژه مسکن مهر هزینه کرده‌ایم. وی همچنین درباره فروش مسکن مهر پردیس از گروه تسویه واحدها گفت: متاسفانه تعدادی از این واحدهای مسکن مهر در مرحله خاک و فوندانسیون در حال فروش هستند البته مالکان این واحدها حق قانونی فروش دارند و در حال حاضر در مرحله خاک، این واحدها را ۵۰۰ میلیون تومان می‌فروشند چراکه می‌توانند با پولی به اندازه ۱۰۰ میلیون تومان واحد آماده در پردیس خریداری کنند. مدیرعامل شرکت عمران شهر جدید پردیس با اشاره به آغاز ساخت مسکن ملی در پردیس اظهار داشت: ۱٤ هزار واحد مسکن ملی در پردیس ساخته می‌شود که ۱۱ هزار واحد آن سهم تعاونی‌ها هستند و عرصه زمین به تعاونی‌ها در حال واگذاری است. وی افزود: سه هزار واحد به صورت ثبت نامی تعهد داریم و به زودی بتن‌ریزی اولین واحدها هم انجام می‌وشد.

وی در پاسخ به سوال دیگری در مورد قیمیت مسکن ملی در پردیس اظهار داشت: تاکنون قرارداد ساخت متری ۳ میلیون تومان با پیمانکار منعقد شد. هدایت همچنین درباره گروه تسویه واحد در مسکن مهر پردیس گفت: برای عده‌ای که بابت ثبت‌نام آنها واحدی ساخته نشده بود پنج هزار واحد در حال ساخت است اما در این میان ٦۰۰ الی ۷۰۰ نفر واریزی کمتر از ۱۵ میلیون داشتند که آنها را به مسکن مهر پرند و هشتگرد فرستادیم.

مهلت ۱۵ روزه برای بازگرداندن ارز صادراتی

با نزدیک شدن به ۳۱ شهریورماه، مهلت پرداخت ارز حاصل از صادرات و تعامل بازرگانان با بانک مرکزی رو به پایان است و در صورتی که تعهدات ارزی ایفا نشود کارت بازرگانی بسیاری از صادرکنندگان به مرحله ابطال نزدیک خواهد شد.

به گزارش بیان ملی، از بهار امسال جنجال هایی برای وضعیت کارت های بازرگانی به وجود آمد که بر اساس آن مهلت‌هایی برای ایفای تعهدات ارزی صادرکنندگان و تولیدکنندگان تعیین شد تا بازرگانانی که از اوایل سال ۹۷ تا پایان سال ۹۸ محصولاتی را صادر کرده بودند تا تاریخ معین شده ارز حاصل از صادرات خود را به چرخه اقتصادی کشور بازگردانند.

هشدار چند باره به صادرکنندگان متخلف

در ابتدا، اطلاعیه هایی برای آن دسته از بازرگانان که هیچ میزان از ارز حاصل از صادرات خود را به بانک مرکزی پرداخت نکرده بودند منتشر شد تا این افراد نسبت موضوع پرداخت های خود به بانک مرکزی اقدامی انجام دهند و اعلام شد که آخرین مهلت برای ایفای تعهدات ارزی صادرکنندگان پایان تیرماه است، بر این اساس، آنها فرصت دارند تا در این زمان مشخص شده تعهد خود را انجام دهند و البته برای شرکت ها و صادرکنندگانی که وظیفه خود را به درستی انجام داده و در موعد مقرر اقدام به پرداخت تعهدات خود کرده بودند نیز روش هایی برای تقدیر در نظر گرفته شد. بعد از ۳۱ تیرماه سال جاری با پیگیری ها و هماهنگی های بانک مرکزی و سازمان توسعه تجارت، کارت بازرگانی صادرکنندگانی که نسبت به تعهدات ارزی خود کمتر از ۷۰ درصد عمل کرده بودند تعلیق شد و ادامه فعالیت این افراد که تجارت خود را طی یک و دوسال گذشته انجام داده بودند به حالت تعلیق درآمد.

«جمشید نفر» رییس کمیسیون صادرات ایران تصریح کرد: بخش خصوصی از دستورالعمل‌های دولت برای برخورد با کسانی که ارز حاصل از صادرات را به چرخه اقتصادی کشور بازنمی‌گردانند و به صورت حقیقی از تجار محسوب نمی‌شوند، حمایت می‌کند زیرا صادرکنندگان حقیقی باید از سوء استفاده گران تفکیک شوند تا تجار حقیقی که در چارچوب قوانین فعالیت می کنند، شناخته شوند و مانعی برای ادامه صادرات خود نداشته باشند. وی همچنین ضمن درخواست برای فراهم کردن زیرساخت‌های لازم جهت برخورد با سوءاستفاده گران پیشنهاد کرد تا تشکل های بازرگانی برای کمک به دولت ایجاد شود تا مسیر را برای برخورد با متخلفان هموار کنند.

به گفته وی، ۷۵ درصد صادرکنندگان شامل بخش فولاد، پتروشیمی، مس و معادن هیچ مشکلی برای بازگشت ارز با ساختار فعلی ندارند و همواره بانک مرکزی تایید کرده که این بخش ۹۰ درصد ارز را از راه‌های مورد قبول این نهاد وارد کشور کرده‌اند و ۱۰ درصد باقی‌مانده بخش‌های خصوصی و کوچک اقتصادی کشور هستند که از نظر جغرافیایی و نوع کالا نتوانسته‌اند خود را با بخشنامه بانک مرکزی منطبق کنند.

تعامل با بازرگانان برای بازگشت ارز حاصل از صادرات

از سوی دیگر سازمان توسعه تجارت در بخشنامه های مختلف به غیر از تعیین زمان برای اتمام فرصت به صادرکنندگان برای پرداخت ارز حاصل از صادرات خود اعلام کرد که بازرگانان در مهلت تعیین شده می توانند با بانک مرکزی وارد تعامل شوند و با شرح مشکلات در صدد رفع آن برآیند و همچنین جلساتی با شرکت های تولیدکننده جهت رفع موانع برای پرداخت تعهدات ارزی برگزار شد تا دولت همکاری های لازم با بازرگانان داشته باشد. «حمید زادبوم» رییس سازمان توسعه تجارت نیز در توضیح روند ابطال یا تعلیق کارت های بازرگانی گفت: افراد دارای کارت بازرگانی به دو گروه تولیدی که تا ۳۱ شهریورماه مهلت اقدام برای ایفای تعهدات ارزی خود دارند و غیرتولیدی تقسیم می شوند.

وی افزود: افرادی که در گروه دوم قرار می گیرند اگر برای پرداخت تعهدات ارزی خود اقدامی نکرده اند در پایان مردادماه کارت آنها تعلیق شده است اما بازرگانانی که یک تا ۳۰ درصد به تعهدات ارزی خود عمل کرده باشند تا ۱۵ شهریورماه فرصت تعامل با بانک مرکزی داشتند و صادرکنندگانی که ۳۱ تا ٦۹ درصد از تعهدات ارزی خود را ایفا کرده اند نیز فقط تا ۳۱ شهریورماه فرصت دارند و در غیر اینصورت اقدام به تعلیق کارت بازرگانی آنها خواهد شد.

آمارها چه می گویند؟

بر اساس آمارهای اعلام شده ۲۱ هزار و ۱۸٤ صادرکننده طی سال های ۹۷ و ۹۸ با کارت های مختلف بازرگانی صادرات انجام داده اند که از این تعداد حدود دو هزار شرکت به طور کامل تعهدات ارزی خود را ایفا کردند و ۱۳ میلیارد یورو ارز را به کشور بازگردانده اند؛ حدود ۱٤ هزار و ۹۰۰ نفر نیز هیچ میزان از ارز حاصل از صادرات خود را به کشور نپرداخته اند که بیش از ۱۲ هزار نفر از آنها زیر ۱۰۰ هزار یورو تعهد دارند که اگر این افراد تا پایان ۳۱ شهریورماه که مهلت قانونی تعامل با بانک مرکزی برای ایفای تعهدات ارزی تعیین شده است برای رفع مشکلات موجود اقدامی نکنند کارت بازرگانی آنها از سوی «کارگروه پایش رفتار تجاری» تعلیق خواهد شد. قرار است تا این کارگروه که با حضور نمایندگانی از سازمان توسعه تجارت، گمرک، اتاق تعاون و اتاق بازرگانی تشکیل می شود، پس از پایان این زمان نسبت به ابطال کارت های بازرگانی کسانی که در جهت رفع موانع موجود اقدامی نکرده باشند تصمیم گیری کند که در این صورت، امکان فعالیت مجدد کارت وجود نخواهد داشت.

پالایش یکم را از «بله» بخرید

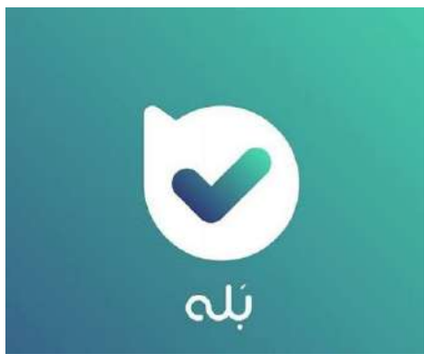

پذیره نویسی واحدهای دومین صندوق سرمایه گذاری دولت در اپلیکیشن «بله» هم امکان پذیر است.

به گزارش روابط عمومی بانک ملی ایران، پذیره نویسی واحدهای سرمایه‌گذاری صندوق سرمایه‌گذاری پالایشی یکم که از بامداد روز چهارشنبه پنجم شهریور ماه آغاز شده است، تا ساعت ۲٤ روز چهارشنبه نوزدهم شهریور ماه ادامه خواهد داشت.

پیش از این اعلام شده بود که پذیره نویسی از طریق وب سایت رسمی بانک ملی ایران و نیز اپلیکیشن ایوا نیز قابل انجام است. حداقل مبلغ پذیره نویسی برای هر یک از اشخاص حقیقی ایرانی دارای کد ملی ۱۰۰ هزار ریال و حداکثر مبلغ پذیره نویسی معادل ۵۰ میلیون ریال است. متقاضیانی که پیش از این در پذیره نویسی صندوق دارا یکم شرکت کرده‌اند می توانند در مجموع دو صندوق سرمایه گذاری تا سقف ۵۰ میلیون ریال پذیره‌نویسی کنند. نام و نام خانوادگی، شماره ملی، تاریخ تولد، نام پدر، کد پستی، شماره تلفن همراه و شماره شبای بانکی همه اطلاعاتی است که خریدار صندوق باید در سامانه وارد کند. در این طرح محدودیت سنی برای تخصیص سهام وجود ندارد. واحد ارتباطات مردمی شرکت داده ورزی سداد و نیز شرکت پرداخت الکترونیک سداد امور مربوط به اپلیکیشن و درگاه را پاسخگو خواهند بود.

روز پرنوسان برای بورس

شاخص کل بورس که در ساعات ابتدایی معاملات دیروز روندی صعودی داشت و به یک میلیون و ٦٦۹ واحد رسید، در ساعات میانی و پایانی کمی روندی نزولی به خود گرفت و در نهایت در رقم یک میلیون و ٦٤۷ واحد ایستاد.

به گزارش بیان ملی، معاملات دیروز بازار سرمایه درحالی به پایان رسید که شاخص کل این بازار با ۵۸٤۷ واحد رشد، رقم یک میلیون و ٦٤۷ واحد را ثبت کرد. این درحالی است که شاخص کل با معیار هم وزن با ۳٤۷۲ واحد کاهش به رقم ٤٤۱ هزار و ۷۹۰ واحد رسید. معامله گران یک میلیون معامله به ارزش ۱۱۵ هزار و ۹٤۱ میلیارد ریال انجام دادند.

ملی صنایع مس ایران، صنایع پتروشیمی خلیج فارس، فولاد مبارکه اصفهان، معدنی و صنعتی گل گهر و معدنی و صنعتی چادرملو نسبت به سایر نمادها بیشترین تاثیر مثبت و در مقابل سرمایه گذاری تامین اجتماعی و کشتیرانی جمهوری اسلامی ایران نسبت به سایر نمادها بیشترین تاثیر منفی را روی بورس گذاشتند. شاخص کل فرابورس نیز با ٤۸ واحد رشد، به رقم ۱۷ هزار و ۳۳۹ واحد رسید. معامله گران این بازار ۵٦۸ هزار معامله انجام دادند که ۵۵ هزار و ۳۵٦ میلیارد ریال ارزش داشت. سنگ آهن گهر زمین، پتروشیمی زاگرس، پلیمر آریا ساسول، فولاد هرمزگان جنوب و میدیرت انرژی امید تابان هور نسبت به سایر نمادها بیشترین تاثیر مثبت و در مقابل بانک دی و پتروشیمی تندگویان نسبت به سایر نمادها بیشترین تاثیر منفی را روی فرابورس گذاشتند.

از بانک صادرات ایران وام بدون قسط بگیرید

بانک صادرات ایران با معرفی طرح «تسهیلات بدون واریز قسط»، بدون نیاز به ضامن، ٤۸ ساعته تا سقف دو میلیارد ریال تسهیلات پرداخت می‌کند.

به گزارش روابط‌عمومی بانک صادرات ایران، همزمان با آغاز شصت و نهمین سال فعالیت این بانک، دارندگان و افتتاح‌کنندگان سپرده بلندمدت نزد شعب این بانک می‌توانند در قالب طرح «تسهیلات بدون واریز قسط»، تسهیلات مرابحه خرد به میزان حداکثر ۵۰ درصد موجودی و تا سقف دو میلیارد ریال دریافت کنند و بدون پرداخت قسط، اصل پول خود را در پایان قرارداد ٦۰ ماهه دریافت دارند.

در این طرح که صبح دیروز، ۱۵ شهریور با حضور فرهاد دژپسند وزیر امور اقتصادی و دارایی در محل برج‌سپهر بانک صادرات ایران، رونمایی شد، نیازی به واریز قسط از طرف وام گیرنده نیست. همچنین پرداخت تسهیلات، بدون نیاز به ضامن صورت گرفته و ظرف مدت ٤۸ ساعت قابل ارائه است. در طرح «تسهیلات بدون واریز قسط» بانک صادرات ایران، مدت سپرده گذاری و باز پرداخت تسهیلات ٦۰ ماه بوده و دارندگان حساب سپرده بلندمدت نزد بانک صادرات ایران، اقوام درجه یک سپرده‌گذار و حتی کارکنان زیرمجموعه اشخاص حقوقی که نزد بانک سپرده بلند مدت افتتاح کرده‌اند، می‌توانند از این تسهیلات با تضمین مبلغ سپرده سرمایه‌گذاری بلندمدت استفاده کنند.

بنا بر این گزارش اشخاص حقیقی می‌توانند نسبت به افتتاح حساب بدون سقف مبلغ اقدام و شخص یا اشخاص حقیقی (اقوام درجه یک شامل همسر، فرزند، برادر، خواهر، پدر و مادر) را تا حداکثر ۵۰ درصد مبلغ سپرده و تا سقف دو میلیارد ریال، برای استفاده از این تسهیلات معرفی کنند. همچنین اشخاص حقوقی می‌توانند نسبت به افتتاح حساب، بدون سقف مبلغ اقدام و اشخاص حقیقی و کارکنان زیرمجموعه خود را برای استفاده از این تسهیلات به بانک صادرات ایران معرفی کنند.

افزایش ۱۵۰ تومانی بهای دلار و یورو در صرافی‌ها



بهای دلار و یورو در صرافی‌های بانکی دیروز (یکشنبه) با افزایش ۱۵۰ تومانی خرید و فروش شد.

به گزارش بیان ملی، با وجود عرضه سنگین ارز توسط بازار ساز در روزهای گذشته، دیروز (شانزدهم شهریور) همچنان نرخ دلار و یورو در بازار غیررسمی، روند کاهشی به خود نگرفت.

براین اساس، قیمت دلار در صرافی‌های بانکی در ساعت ۱٤ دیروز با افزایش ۱۵۰ تومانی نسبت به روز شنبه ۲۲ هزار و ۵۰۰ تومان برای خرید و ۲۲ هزار و ٦۰۰ تومان برای فروش اعلام شد. همچنین تابلوی صرافی‌های بانکی برای خرید و فروش یورو نیز شاهد افزایش قیمت ۱۵۰ تومانی بود. این صرافی‌ها هر یورو را با بهای ۲٦ هزار و ۷۰۰ تومان خریداری و ۲٦ هزار و ۸۰۰ تومان به فروش می‌رسانند.

علاوه براین در بازار غیررسمی نیز همچنان قیمت دلار با روندی ملایم رو به افزایش است. در این بازار معاملات در محدوده قیمت ۲٤ هزار و ٦۵ تومان تا ۲٤ هزار و ۷۰۰ تومان انجام می‌شود. علاوه براین در سامانه سنا روز کاری شنبه (۱۵ شهریور) برای فروش هر یورو مبلغ میانگین ۲٦ هزار و ۸۲۲ تومان و برای فروش دلار نیز رقم میانگین ۲۲ هزار و ۵۰٦ تومان ثبت شده است. علاوه بر این در سامانه نیما نیز در روز معاملاتی شنبه، فروش هر حواله یورو با میانگین قیمت ۲۵ هزار و ۸۷۳ تومان ثبت شد. فروش حواله دلار نیز در روز معاملاتی گذشته با میانگین قیمت ۲۰ هزار و ٦٦٤ تومان انجام شد.

وزارت صنعت؛

معادن سنگ لاشه سهم ۲۵ درصد از کل معادن را دارند

سهم سنگ لاشه در مجموع معادن کشور حدود ۲۵ درصد برآورد شده که بالاترین میزان محسوب می‌شود. همچنین بیش از ۳۰ درصد معادن فعال به این ماده معدنی اختصاص دارد.

سنگ لاشه، سنگی است که نتوان آنرا بعنوان سنگ تزئینی بکار برد و قابلیت استفاده برای ساخت دیواره‌ها و استفاده در ساخت پل‌ها و... را داشته باشد. همچنین در کارخانه‌های سنگ لاشه از سنگ لاشه برای تولید پودر سنگ استفاده می‌شود. به استناد داده‌های آماری وزارت صنعت، معدن و تجارت آمده است، کل معادن سنگ لاشه کشور دو هزار و ۵۸۷ معدن ثبت شده که از این رقم یکهزار و ۸۸۱ معدن فعال ، تعداد ۵۸۰ معدن غیرفعال و ۱۲٦ معدن در دست تجهیز قرار دارند. مجموع معادن سنگ لاشه کشور سهم ٦/۲٤ درصدی از کل را به خود اختصاص داده‌اند و از مجموع ٦ هزار و یکصد معدن فعال هم سهم بیش از ۳۰ درصدی دارند.

عموم سنگ‌های ساختمانی که بصورت مالن (سنگ تراشیده و چکش خورده) یا اشکال غیرمنظم برای پی ساختمان، دیوار و پایه پل بکار می‌روند در ردیف سنگ لاشه قرار دارند و به عبارت دیگر معادن سنگی که سنگ قواره و کوپ نمی‌دهند، بصورت سنگ لاشه مورد استفاده و بهره‌برداری سنگ لاشه قرار می‌گیرند. برای اغلب سنگ‌های ساختمانی مقاومت فشاری در حدود ٤۰۰ کیلوگرم کافی است، اما باید میزان مقاومت فشاری سنگ لاشه بیش از این مقدار باشد. سنگ‌های پی و دیوار، سنگ‌های دیواره‌های سنگی، سنگ‌های قابل مصرف در راه سازی و... از مصارف عمده سنگ لاشه است که هر یک از این سنگ‌ها دارای مشخصاتی مانند نوع بافت، وزن مخصوص، مقاومت فشاری است. آمارهای پیشین میزان استخراج سالیانه سنگ لاشه در کشور را ۹۸ میلیون و ٦۷۰ هزار و ۲۰۲ تن نشان می‌دهد. معادن سنگ لاشه تابع نزدیکی به شهر یا محل مصرف و سهولت در استخراج و ضخامت لایه است به نحوی که براحتی بتوان از آن، قطعات مناسب و قابل حمل، استخراج کرد. همچنین میزان ذخیره سنگ لاشه ۱۲ میلیارد و ٤۹٦ میلیون و ۸۲۲ هزار تن ثبت شده که این میزان احتمالی است. سنگ لاشه نسبت به سنگ آهک‌های خالص مقاومت کمتری دارند و به زودی فرسوده می‌شوند و به هنگام استخراج میزان زیادی سنگ لاشه تولید می‌شود. موارد مصرفی این سنگ در صنعت شامل ساخت ظروف سنگی، سرفلیان، حجاری ودیگ سنگی، مصنوعات هنری، مجسمه سازی، یادبودها، پودر سنگ و خرده سنگ پودرسنگ و خرده‌سنگ برای تولید دی‌اکسید کربن، پوست‌کنی برنج، خمیر کاغذ، صابون سازی و صنعت شیشه است.

روزنامه سراسری
بیان

صاحب امتیاز ومدیر مسوول: سید علی موسوی(مشهور به موسوی خراسانی)
زیر نظر شورای سردبیری
چاپ: گل آذین
آدرس: تهران سبلان جنوبی کوچه عطاریان پلاک ۳۸ زنگ اول
تلفکس: ۷۷۸۲۴۷۹۷ ۰۹۱۹۳۰۶۶۴۰۰
Bayanmelli155@gmail.com سایت روزنامه: Bayanmeli.ir
عضو تعاونی مطبوعات کشور – عضو انجمن روزنامه های غیر دولتی
عضو انجمن صنفی مدیران رسانه

دوشنبه۱۷ شهریور۱۳۹۹ ■ ۱۷ محرم۱۴۴۱ ■ ستامبر۲۰۲۰ ■ شماره ۵۹۸

شوکی بزرگ به خریداران گوشی های هوشمند



رئیس اتحادیه صنف خدمات تلفن همراه و تجهیزات مخابراتی مشهد گفت: گرانی گوشی‌های هوشمند در بازار این شهر بیشتر مردم را به خرید گوشی‌های کارکرده یا اقساطی سوق داده است.

به گزارش اقتصادنیوز به نقل از باشگاه خبرنگاران جوان، افشین اکبری رئیس اتحادیه صنف خدمات تلفن همراه و تجهیزات مخابراتی مشهد گفت: قیمت گوشی‌های تلفن همراه به دلیل وارداتی بودن برندهای مختلف آن، وابستگی مستقیم به نرخ ارز دارد و نوسانات نرخ ارز هم قیمت این کالا را افزایش داده است. او افزود: در سه هفته اخیر قیمت هر دلار تا ۲۱۰ هزار ریال کاهش پیدا کرد و متعاقب آن ۱۰ تا ۲۰ درصد از قیمت انواع برندهای گوشی تلفن همراه کم شد، اما هم اکنون قیمت هر دلار ۲۴۰ هزار ریال است و به تبع آن گوشی تلفن همراه وارداتی قیمت بالایی دارد.

رئیس اتحادیه صنف خدمات تلفن همراه و تجهیزات مخابراتی مشهد هرگونه گرانفروشی در بازار گوشی تلفن همراه را تکذیب کرد و ادامه داد: از آنجا که ارایه ارز در "سامانه" نیما کاهش یافته است واردکننده سود قانونی ۱۵ درصدی خود را اعمال نمی‌کند و به سود پنج تا شش درصدی در فروش گوشی تلفن همراه قانع است. اکبری بیان کرد: از سوی دیگر فروشنده گوشی تلفن همراه از هفت درصد سود قانونی خود گذشته و گوشی تلفن همراه را با دو درصد سود قانونی عرضه می‌کند.

او تصریح کرد: سیاست‌های ارزی تاثیر مستقیم بر قیمت گوشی تلفن همراه گذاشته وگرنه هیچ گرانفروشی در عرضه این کالا در بازار رخ نمی‌دهد.

رئیس اتحادیه صنف خدمات تلفن همراه و تجهیزات مخابراتی مشهد تاکید کرد: ۳۸۸ شرکت انواع برندهای گوشی تلفن همراه را وارد کشور می‌کنند و هیچ کمبودی از این کالا در سطح بازار وجود ندارد.

اکبری اظهار کرد: رقابت شدید بین واردکنندگان مانع از عدم تعادل در بازار گوشی تلفن همراه و عموما این کالا کمتر از سقف مجاز سود برای فروشنده عرضه می شود. او افزود: هم اکنون در بازار مشهد انواع برندهای گوشی تلفن همراه فراوان است، اما فروش کمتر آن‌ها بوده و مردم به ناچار به دلیل کاربرد بالای این کالا یا گوشی تلفن همراه نو را به صورت اقساطی خریده و یا نوع مستعمل آن را می‌خرند.

آیا بازار شرخری در ایام کرونا رونق داشته است؟

از اواخر سال گذشته و با شیوع بیماری کرونا کسب و کارها با مشکلات زیادی مواجه شدند و چک‌های زیادی پشت سرهم برگشت خورد. تا جایی که دولت و بانک مرکزی برای حمایت از مشاغل و اصناف ناچار شد مهلت برگشت چک را سه ماه عقب بیندازد. بر این اساس صاحبان چک‌هایی که سررسیدشان ابتدای اسفند ۹۸ تا پایان اردیبهشت ۹۹ بود در صورت برگشت، مشمول محرومیت قانون صدور چک نشدند. آمار می‌گوید اسفند ۹۸ حدود یک میلیون و ۳۶ هزار فقره چک به ارزش تقریبی ۱۷۷ هزار میلیارد ریال در کشور برگشت خورده بود.

«ایران» در ادامه نوشت: با پایان اردیبهشت البته خیلی‌ها که سه ماه برای نقد کردن چک منتظر مانده بودند با حساب‌های خالی مواجه شدند. برخی از آنها راه قانون را در پیش گرفتند و سراغ دادگاه رفتند و برخی هم سراغ کسانی که کارشان «وصول مطالبات» بود. این عنوانی است که با آن برای خود تبلیغ می‌کنند اما در بازار نام دیگری دارند؛ شرخر. مطالبه‌گری یا آن طور که بازاری‌ها می‌گویند؛ شرخری، شغلی است که با کرونا حسابی رونق گرفت؛ آنها این روزها هم مشتریانی از اصناف برای نقد کردن چک‌های‌شان دارند هم از مشتریانی از طرف زنانی که برای گرفتن مهریه خود به مشکل برخورده‌اند.

«پیگیری مطالبات شما در کمترین زمان ممکن، صددرصد تضمینی، حق الزحمه پس از پایان کار.» حالا با یک جست‌وجوی ساده در سایت‌های مختلف می‌توان نمونه‌های زیادی از این آگهی‌ها را دید. به یکی زنگ می‌زنم؛ این مطالبه‌گر شرایط جالبی برای وصول چک برگشتی مطرح می‌کند: «۳۰ درصد مبلغ چک را آخر کار بعد از نقد شدن می‌گیرم. هزینه رفت و آمد و خورد و خوراک هم پای شماست. اگر هم پول نداد هرچی جنس توی مغازه داشته باشه بار می‌زنیم. طرف بدهکار است و باید پولش را بدهد. اگر هم گردن کلفتی کند درس خوبی می‌دهیم.»

با صدای بم خشداری از مبلغ چک و اینکه طرف مقابل پول دارد یا نه می‌پرسد و اینکه چقدر گردن کلفت است و آخر سر هم قیمت می‌دهد. می‌گوید این روزها خیلی‌ها برای مطالبه چک برگشتی تماس می‌گیرند اما او هر چک و سفته‌ای را هم قبول نمی‌کند: «اگر ۱۰ روز از تاریخ چک بگذرد و نتوانی نقدش کنی دیگر سرد شده و بوی خوردنش می‌آید. ما هم کار خودمان را بلدیم. تیم داریم و اگر به قیمت کتک خوردن هم باشد نقدش می‌کنیم. البته فقط بالای ۷۰ تومن، کار خرده پا قبول نمی‌کنیم. اول باید ببینیم کسی که چک بی‌محل کشیده پول دارد یا نه؟ اگر نداشته باشد که سراغش نمی‌رویم ولی اگر داشته باشد و گردن کلفتی بکند، از راهش وارد می‌شویم.» این به اصطلاح مطالبه‌گر می‌گوید، شکر خدا این روزها حسابی کار و بارش خوب است و با تبلیغات بیشتر هم شده است. برعکس سعید که می‌گوید اصلاً اهل تبلیغ و آگهی دادن نیست. او را با واسطه پیدا می‌کنم و می‌داند که قرار است حرف‌هایش چاپ شود: «مطالبه چک برگشتی اصول و روش خودش را دارد. البته با این اوضاع کرونا زندگی خیلی‌ها بواسطه چک بی‌محل بهم ریخته. کار ما هم از خرداد ماه برای وصول چک‌هایی که مربوط به اسفند پارسال و اردیبهشت بود شروع شد. بعضی‌ها زنگ می‌زدند و مهلت می‌خواستند اما بعد از پایان مهلت هم نمی‌توانستند حساب‌شان را پر کنند. اغلب کسانی که با من تماس می‌گیرند یا صاحب شرکت و کارخانه هستند یا نمایشگاه ماشین. همین چند وقت پیش صاحب یک کارخانه یک چک ۱۸۰ میلیون تومانی تحویلم داد که ۲۰ روزه نقدش کردم چک برای اسفند پارسال بود. یک چک ۷۵ میلیونی هم بود که برای یکی از فروشنده‌های برنج نقد کردم.»

سعید می‌گوید آدم شناخته‌شده‌ای است و نیازی به آگهی‌دادن ندارد. او همچنین درباره اصول کارش می‌گوید: «اولین چیزی که در وصول چک مدنظر قرار می‌دهم استعلام صاحب چک و اطرافیان اوست؛ اینکه طرف پول دارد یا نه؟ اطرافیانش پول و ماشین دارند یا نه؟ اگر به این نتیجه برسم که صاحب چک واقعاً پولی ندارد سراغش نمی‌روم. اگر گردن‌کلفت باشد درصد من هم از مبلغ چک بیشتر می‌شود. عرف بازار ۳۰ درصد است اما اگر شرایط نقد کردن چک سخت باشد بیشتر می‌شود. هزینه رفت و آمد و پول بنزین را هم می‌گیرم. در مرحله اول سعی می‌کنم با زبان خوش صاحب چک را راضی کنم اگر راضی نشد کاری می‌کنم که غلاف چاقو یا خود چاقو را که به کمر بسته‌ام ببیند. در ادامه هم با تهدید و بست نشستن مقابل خانه یا محل کار وادارش می‌کنم که پول چک را بدهد. البته اگر بخواهد به قول معروف، سبیل من را چرب‌تر کند، بی‌خیال می‌شوم. یعنی اگر قرار باشد برای نقد کردن چک ۳۰ درصد بگیریم و صاحب چک برای رهایی از دست من پنج درصد بیشتر بدهد قبول می‌کنم و کنار می‌کشم.» او درباره سخت‌ترین چکی که نقد کرده می‌گوید چکی در کرج بوده است: «صاحب چک ماشین گرانقیمتی از یک نمایشگاه اتومبیل در تهران خریده بود ولی حسابش خالی بود و ماشین را هم پس نمی‌داد. وقتی با چند نفر از دوستانم به محل کارش رفتیم درگیر شدیم و من و دو نفر چاقو خوردیم. یک ماه بیمارستان بستری بودم ولی بالاخره چک را نقد کردیم.» در روزهای پیک دوم کرونا که آمار قربانی‌های این بیماری روند صعودی داشت، فیلم کوتاهی از صف مطالبه مهریه در یکی از مجتمع‌های دادگاه خانواده در فضای مجازی منتشر شد که بازتاب زیادی پیدا کرد؛ از یکسو قیمت سکه و طلا بالا رفته بود، از یکسو اوضاع بد اقتصادی و از سوی دیگر حق قانونی مطالبه مهریه، وضعیت را حسابی بغرج کرد و در این میان بودند زنانی که دنبال مطالبه‌گر رفتند. پرستو قاسمی منصف وکیل دادگستری که تجربه زیادی در پرونده‌های دادگاه خانواده دارد می‌گوید این که قیمت طلا و سکه بالا رفته و مهریه سنگین‌تر شده و ... یک موضوع است اما مهم این است که خیلی از زنان با وجود دوندگی طولانی بازهم نمی‌توانند حق قانونی‌شان را بگیرند: «در گذشته زنان می‌توانستند مهریه را طی دادخواستی که به دادگاه می‌دادند مطالبه کنند و تأمین خواسته بگیرند و معمولاً هم زودتر به نتیجه می‌رسیدند اما این روند در دادگاه متوقف شده و درحال حاضر مطالبه مهریه فقط از طریق اجرائیات ثبت امکان پذیر است. در این اداره پس از دادخواست زوجه وضعیت مالی زوج بررسی می‌شود که اگر خانه یا حساب بانکی و ماشین دارد آن را به‌عنوان مال زوج توقیف کنند. اما پروسه طولانی و حجم زیاد دادخواست باعث می‌شود که زوج همه اموال خودش را به‌نام اطرافیان یا دوستان بکند و به این ترتیب زن نمی‌تواند مهریه‌اش را مطالبه کند. با قانون وحدت رویه‌ای هم که گذاشتند اگر زن بخواهد به خاطر معامله صوری همسرش به قصد فرار از پرداخت مهریه شکایت کند، باید منتظر بماند تا دادگاه حکم صادر کند. بعد از آن زن می‌تواند در ادامه دادخواست مهریه‌اش را بدهد. همین روند طولانی باعث می‌شود بسیاری از زنان با وجود سال‌ها دوندگی نتوانند حق قانونی‌شان را بگیرند.»

این وکیل دادگاه خانواده به ماده ۱۰۸۲ قانون مدنی هم اشاره می‌کند و می‌گوید: «بر اساس این ماده به محض وقوع عقد ازدواج زن مالک تمام مهریه است اما وقتی به پروسه مطالبه مهریه می‌رسد با چالش‌هایی روبه‌رو می‌شود که نمی‌تواند مهریه‌اش را دریافت کند. خیلی از آنها برای مطالبه نیم سکه که با آن بتوانند در این شرایط اقتصادی زندگی‌شان را اداره کنند ساعت‌ها مقابل اداره اجرائیات می‌ایستند تا بتوانند دادخواست بدهند.»

مطالبه‌گرها یا آن طور که می‌گویند شرخرها معمولاً از طرف خانواده زنان مطلقه استخدام می‌شوند تا با همان شرایطی که سعید توضیح داد، یعنی نشان دادن غلاف چاقو، نشستن دم در خانه و محل کار و درنهایت بزن بزن، مهر زن را به دست آورند البته آنها چنان که ادعا می کنند، این همه بی‌معرفت هم نیستند چون آن طور که خودشان می‌گویند اول از دارایی طرف استعلام می‌گیرند و درصورت ناتوانی دلسوزانه بی‌خیالش می‌شوند.

موشکافی یک پدیده نامطلوب اجتماعی؛

عامل گسترش بدبینی در جامعه چیست؟



جوامع در بروز بدبینی میان افراد خود نقشی مهم دارند. درواقع، اجتماعی که ارتباط افراد آن با یکدیگر بر اساس بی‌اعتمادی و سوءظن پایه‌گذاری شده باشد، بدبینی را در میان اعضای خود رواج می‌دهد. محققان این موضوع را بر پایه کشور خودمان مورد بررسی قرار داده‌اند.

ترویج بدبینی و بی‌اعتمادی، به‌طور غیرمستقیم و از طریق ارائه الگوهای رفتاری صورت می‌گیرد. ازجمله نمودهای آن استفاده از انواع کاغذبازی‌های اداری و ارائه مدارک کتبی برای پرهیز از سوءاستفاده‌ها در جامعه است. در چنین اجتماعی، احتیاط‌های بی‌مورد از یکسو و سوءاستفاده از فرصت‌ها ازسوی دیگر، موجب می‌شوند بی‌اعتمادی در افراد تثبیت شود. به همین دلیل، در چنین اجتماعی افراد ارتباط خود را با دیگران براساس بی‌اعتمادی و احتیاط بیش‌ازحد پایه‌ریزی می‌کنند و یا از اعتماد دیگران سوءاستفاده می‌کنند.

به گفته محققان، مسئله بدبینی اجتماعی با توجه به ابعاد اقتصادی، سیاسی، اجتماعی و اخلاقی که در برمی‌گیرد، مسئله‌ای ملی تلقی می‌شود که ضروری است در پژوهش‌های گوناگون به آن پرداخته شود. افزایش نابرابری‌های اجتماعی و بی‌عدالتی‌ها و نابسامانی‌های اقتصادی که در سالیان اخیر افزایش نیز پیدا کرده است، نگرش بدبینانه را افزایش می‌دهد. یافته‌های پیمایش ملی ارزش‌ها و نگرش‌های ایرانیان موج سوم، نشان داده است که فقط ۵.۶ درصد از پاسخگویان، در سطحی بالا از اوضاع اقتصادی رضایت دارند.

برای بررسی بیشتر این موضوع، محققانی از دانشگاه یزد اقدام به انجام پژوهشی کرده‌اند که در آن، به رابطه بین احساس بی‌عدالتی با بدبینی اجتماعی پرداخته شده و از آن به‌عنوان رنج مضاعف شهروندان یاد شده است.

این تحقیق با مشارکت ۵۸۳ نفر از شهروندان ۵۱ تا ٤٦ ساله شهر یزد انجام شده و برای جمع‌آوری داده‌های مورد نیاز آن، از پرسشنامه‌های خاص استفاده شده است.

یافته‌های این پژوهش نشان داده‌اند که احساس عدالت اجتماعی در بین افراد با کسب نمره‌ای کمتر از ۲، بسیار پایین ارزیابی شده است و در مقابل، بدبینی اجتماعی در این افراد، با حدود ۰۷ درصد، میزان بالایی را نشان می‌دهد.

در رابطه با این نتایج، علیرضا افشانی، استاد و محقق جامعه‌شناسی دانشگاه یزد و دیگر همکارش در این تحقیق می‌گویند: «در پژوهش ما بین احساس عدالت اجتماعی و ابعاد آن یعنی عدالت توزیعی، عدالت مراوده‌ای و عدالت رویه‌ای با بدبینی اجتماعی، رابطه‌ای معکوس و معنادار وجود داشته است. این بدان معنی است که با کاهش احساس عدالت اجتماعی، بدبینی اجتماعی افزایش می‌یابد. این نتایج، بیانگر ضرورت توجه بیشتر به بحث عدالت اجتماعی جهت جلوگیری از گسترش بدبینی در اجتماع است».

آن‌ها معتقدند: «پنداشت، آگاهی و تجارب افراد در جوامع، از طرق مختلف ازجمله رفتار و اعمال متصدیان جامعه و شرایط و موقعیت‌های حاکم در جامعه کسب می‌شود و این پنداشت منفی در حوزه‌های اقتصادی، اجتماعی، سیاسی و قضایی، نشان‌دهنده احساس نابرابری و بی‌عدالتی در این عرصه‌هاست که چه به‌صورت مستقیم و چه به‌صورت غیرمستقیم بر بدبینی اجتماعی اثرگذار است».

این یافته‌ها حکایت از آن دارند که مسئولان و برنامه‌ریزان فرهنگی و اجتماعی بایستی با برنامه‌ریزی دقیق و سنجیده، در جهت افزایش و تقویت احساس عدالت اجتماعی و کاهش احساس محرومیت، گام مؤثری در کاهش بدبینی اجتماعی بردارند.

به گفته افشانی و همکارش، «این برنامه‌ریزی را می‌توان با نگاهی دوراندیشانه به وضعیت بدبینی اجتماعی در سطح ملی و اجرای تدبیری برای کاهش آن از طریق ایجاد و گسترش تشکل‌های مدنی و سازمان‌های مردم‌نهاد امکان‌پذیر کرد. همچنین باید با برنامه‌ریزی صحیح و دقیق جهت افزایش سطح رفاه و کیفیت زندگی تمامی اقشار جامعه و ایجاد موقعیت‌های اجتماعی مناسب نظیر اشتغال برای جوانان، رفع موانع ازدواج، افزایش حقوق بازنشسته‌ها و غیره، در افزایش احساس عدالت و کاهش بدبینی در سطح جامعه اقدام کرد».

گفتنی است این نتایج در قالب مقاله‌ای علمی پژوهشی در دوفصل‌نامه «بررسی مسائل اجتماعی ایران» متعلق به دانشکده علوم اجتماعی دانشگاه تهران منتشر شده‌اند.

تصویری که وزیر خارجه سوییس از ایران نشان داد

وزیر امور خارجه سوییس در سفرش به ایران به انگیزه بزرگداشت «یکصدمین سال حضور دیپلماتیک سوییس در ایران»، تصاویری از دیدارش از اصفهان را منتشر کرد و درباره این شهر نوشت: «به اصفهان، مرواریدی در خاورمیانه سفر کردم.»

ایگناتسیو کاسیس از ۱۵ تا ۱۷ شهریورماه در ایران است. او با پروازی مستقیم از شهر برن به اصفهان رفت و از برخی آثار تاریخی این شهر دیدن کرد و در پایان هم با انتشار تصاویری از عالی قاپو، مسجد امام، میدان نقش جهان، سی و سه پل، بازار قیصریه، کلیسای جلفا و شیرینی‌های اصفهان، در حساب‌های کاربری‌اش در فضای مجازی نوشت: به اصفهان، مرواریدی در خاورمیانه سفر کردم. آشنایی با فرهنگ و ملت یک کشور شرط لازم برای روابط دیپلماتیک خوب است.

وزیر خارجه سوییس که هم‌اکنون در تهران است، بعد از حضور در مراسم یکصدمین سالگرد آغاز روابط دیپلماتیک دو کشور، با رییس‌جمهور، وزیر امور خارجه و برخی دیگر از مقام‌های عالی‌رتبه کشورمان بامحور مذاکره درباره مسائل دوجانبه، منطقه‌ای، بین‌المللی و کانال مالی سوییس، دیدار خواهد داشت.

به باور کارشناسان گردشگری، در شرایطی که مرزها همزمان با شیوع ویروس کرونا بسته شده و روابط گردشگری در بسیاری از کشورها از جمله ایران به صفر رسیده است، سفر و دیدار مقام‌های عالی‌رتبه کشورها، اقدامی موثر برای ازسرگیری روابط و جلب اعتماد گردشگران خواهد بود.

نشستن روی صندلی‌های مترو، اتوبوس و نیمکت پارک‌ها باعث انتقال کرونا می‌شود؟

به گفته محققان دانشکده بهداشت دانشگاه علوم پزشکی تهران و موسسه تحقیقات سلامت، سطوح صندلی و نیمکت‌های عمومی در پارک‌ها و ایستگاه‌های اتوبوس و ... می‌توانند آلوده به ویروس کووید۱۹- باشند و ممکن است در صورت لمس این سطوح و سپس لمس صورت، ویروس منتقل شود. بنابراین باید از لمس این سطوح حتی‌الامکان خودداری کرد و در صورت لمس کردن آن‌ها، بلافاصله دست‌ها را با آب و صابون شست یا از مواد ضدعفونی‌کننده دست استفاده کرد. علی رغم توصیه به در خانه ماندن در زمان همه‌گیری کووید۱۹-، گاهی لازم است افراد برای انجام امور ضروری، سر کار رفتن و... از وسایل نقلیه عمومی استفاده کرده و روی صندلی‌های ایستگاه اتوبوس یا مترو بنشینند. همچنین ممکن است افرادی از نیمکت‌های عمومی در پارک‌ها استفاده کنند.

پژوهشگران دانشکده بهداشت دانشگاه علوم پزشکی تهران و موسسه تحقیقات سلامت به این پرسش پاسخ دادند که آیا نشستن روی نیمکت پارک‌ها، ایستگاه اتوبوس یا صندلی‌های عمومی می‌تواند باعث ابتلا به کرونا شود؟

این محققان معتقدند امکان آلودگی این سطوح به ویروس کرونا وجود دارد. بنابراین رعایت نکات زیر را توصیه می‌کنند:

– قبل و بعد از بازدید از پارک، دست‌های خود را بشویید یا از ضدعفونی‌کننده دست استفاده کنید.

– بعد از لمس نیمکت‌های پارک، صندلی‌های مترو و اتوبوس، صورتتان را لمس نکنید و دست‌های خود را با آب و صابون بشویید و یا در اسرع وقت از ضدعفونی‌کننده دست با حداقل ۷۰ درصد الکل استفاده کنید.

– پس از رسیدن به مقصد خود، دست‌های خود را حداقل به مدت ۲۰ ثانیه با آب و صابون بشویید.

– از دست زدن به چشم، بینی و دهان خود با دست‌های شسته نشده خودداری کنید.

– در هنگام سرفه و عطسه، دهان خود را با یک دستمال بپوشانید یا از قسمت داخلی آرنج خود استفاده کنید. دستمال استفاده‌شده را در سطل زباله دربدار انداخته و دست‌های خود را حداقل ۲۰ ثانیه با آب و صابون بشویید یا از ضدعفونی‌کننده دست با حداقل ۷۰ درصد الکل استفاده کنید.

بر اساس اعلام کمیته اطلاع‌رسانی و آموزش همگانی کرونا در دانشگاه علوم پزشکی تهران که به بررسی مستندات، شواهد و پاسخ‌های علمی در مورد ویروس کرونا می‌پردازد؛ شواهد نشان داده که ماندگاری ویروس کووید۱۹- روی لباس‌ها زیاد نیست و اصولا لباس‌ها عامل اصلی انتقال ویروس به شمار نمی‌آیند، اما درصورت نشستن روی نیمکت و صندلی‌های عمومی که ممکن است آلوده باشند، بهتر است لباس‌ها را نیز با مواد شوینده شست.

جزئیات سناریوهای اشتغال در شرایط کرونا و پس از آن

معاون وزیر کار درباره بسته اشتغالی پساکرونا گفت: در سناریوی ساده به شکل U، وضعیت اقتصادی افت می‌کند و بعد رشد قابل ملاحظه‌ای را تجربه می‌کند. اما در سناریوی به شکل U، پس از افت اقتصادی شاهد رشد هستیم، ولی پس از مدتی افت اقتصادی و سپس رشد رخ می‌دهد. مطابق آمار در شرایط کرونا حدود ٦ میلیون شغل تحت تأثیر قرار گرفتند که حدود ٦ میلیون نفر شاغل از کرونا آسیب دیدند که حدود ۲ میلیون و ۸۰۰ هزار نفر آنها کد بیمه و کارگاه نداشتند. البته یک میلیون و ۵۰۰ نفر از این افراد به صورت رسمی از سوی نهادها برای دریافت تسهیلات کرونا به وزارت کار معرفی شدند. از ابتدای اسفندماه سال گذشته شاهد شیوع ویروس کرونا در کشور بودیم که این باعث شد مشاغل با مشکلات متعددی روبرو شوند و برخی مشاغل تا مرز بیکاری و تعطیلی کامل پیش رفتند و مردم در بعضی حرفه‌ها و مشاغل به طور کامل بیکار و درآمد خود را از دست دادند. مطابق آمار و اعداد مرکز آمار در زمستان سال ۹۸، جمعیت شاغلین ۱۵ ساله و بیشتر در این فصل ۲۳ میلیون و ٤۳۵ هزار نفر بوده که نسبت به فصل مشابه سال قبل ۵۲ هزار نفر افزایش داشته است. بررسی اشتغال در بخش‌های عمده اقتصادی نشان می‌دهد که در زمستان ۱۳۹۸، بخش خدمات با ۵۲.۷ درصد بیش‌ترین سهم اشتغال را به خود اختصاص داده است.

بازنشستگان کشوری برای سفر تخفیف می‌گیرند



با امضای تفاهم‌نامه ارائه خدمات اقامتی تخفیفی و تقسیطی، بازنشستگان کشوری می‌توانند با تخفیف ۵۰ درصدی به شکل نقدی و تخفیف ۳۵ درصدی به شکل تقسیطی از امکانات اقامتی در برخی هتل‌ها در سراسر کشور بهره‌مند شود.

در چارچوب تفاهم نامه ارائه خدمات اقامتی تخفیفی و تقسیطی، بازنشستگان کشوری، تخفیف ویژه ۳۵ درصدی اقامت در تمام هتل‌های ایرانگردی و جهانگردی برای بازنشستگان کشوری به‌صورت اقساط و کسر از حقوق ماهیانه به صورت خودکار با بازپرداخت چهارماهه ارائه شده است.

در مراسم امضای این تفاهم‌نامه فتح‌الله شعبانی معاون توسعه مدیریت و منابع صندوق بازنشستگی کشوری با بیان اینکه امسال برای اولین بار بودجه رفاهی در بودجه سالانه صندوق بازنشستگی کشوری تعریف شده، اضافه کرد: گرچه رقم تعریف‌شده در این بودجه اندک است؛ شروعی برای استمرار این خدمات در سال‌های آتی محسوب می‌شود.

محمود مرتضایی‌فرد مدیرکل فرهنگی و اجتماعی صندوق بازنشستگی کشوری گفت: در مجموعه هتل های ایرانگردی و جهانگردی علاوه بر ضوابط وزارت بهداشت و ستاد ملی کرونا، تمام شیوه‌نامه‌های سازمان بهداشت جهانی در حوزه گردشگری رعایت می‌شود. پیش از این خدمات تخفیفی مراکز اقامتی صرفا در برخی مناسبت‌ها و ایام خاص و تعطیلات ارائه می‌شد؛ اما در تفاهم‌نامه جدید، علاوه بر تخفیف، امکان تقسیط پرداخت هم فراهم شده و بازنشستگان در تمام ایام سال می‌توانند از این خدمات بهره‌مند شوند.

به گزارش روابط عمومی هتل های ایران‌گردی و جهانگردی، مدیرعامل گروه هتل‌های ایرانگردی و جهانگردی امضای این تفاهمنامه را اقدام مناسبی برای کاهش هزینه‌های سفر بازنشستگان دانست و افزود: به رغم نگرانی‌ها درباره بیماری کرونا در شش ماه گذشته با اجرای ۲۳ دستورالعمل بهداشتی مقابله با کرونا در هتل‌های ایرانگردی و جهانگردی در قالب طرح «سالم‌گردی» سبب شده حتی یک مورد ابتلا به بیماری کووید۱۹- در مراکز اقامتی این گروه گزارش نشود و همین موضوع خود سبب رونق بیشتر در حوزه گردشگری کشور است.

با امضای این تفاهم‌نامه، بازنشستگان کشوری از این پس می‌توانند با مراجعه به بخش تخفیف گروه هتل‌های ایرانگردی و جهانگردی در درگاه خدمات الکترونیکی صندوق بازنشستگی کشوری به آدرس یا صفحه ویژه بازنشستگان کشوری در سایت شرکت سرمایه‌گذاری ایرانگردی و جهانگردی به آدرس نسبت به ثبت‌نام و رزرو مستقیم هتل و اتاق خود اقدام کنند.

علی اصغر مونسان وزیر میراث‌فرهنگی، گردشگری و صنایع‌دستی روز گذشته در جلسه شورای مدیران این وزارتخانه، تصریح کرد: در صحبت‌هایی که با وزیر بهداشت داشتم، وی نیز موافق این موضوع بود آنچه باعث شیوع کرونا می‌شود، سفرهای انبوهی است که تحت نظارت ما نیست؛ از این رو ایشان نیز موافق این بود که موضوع سفر هوشمند یا همان سفر مسئولانه مورد توجه قرار گیرد تا اگر هم قرار است سفری انجام شود حتما تحت نظارت این وزارتخانه باشد و باعث انتقال ویروس کرونا و گسترش این بیماری نشود.

او اضافه کرد: در حقیقت قرار نیست سفر به گونه‌ای انجام شود که سلامت مردم به خطر بیفتد و مشکلات مضاعفی برای کادر درمان ایجاد شود. سفرها باید همراه با برنامه‌ریزی باشد و تحت نظارت این وزارتخانه انجام شود؛ بنابر این تاکید ما و وزارت بهداشت این است که سفر مسئولانه در کشور انجام شود چرا که سلامت مردم در اولویت اصلی است.

روزنامه سراسری
بیان ملی

روزنامه سیاسی، اجتماعی، فرهنگی صبح ایران

سه‌شنبه ۱۸ شهریور ۱۳۹۹ ■ ۱۹ محرم ۱۴۴۱ ■ ۸ ستامبر ۲۰۲۰ ■ شماره ۵۹۸ ■ ۲۰۰۰ تومان



حسن قالیباف، رئیس بورس به مجلس احضار شد

۲



ایجاد ۶/۲ میلیون بشکه ظرفیت پالایشگاهی با توسعه گازرسانی

۶



«پنجاه سال عشق» به فستیوال آمریکایی رفت

۴

سقط ۲ هزارتایی روزانه جنین فاجعه‌ای انسانی

۸

بهره‌برداری از ۱۰۵ پروژه «ساخت‌وسازی» و «ساز و کاری» در ۲۱ استان کشور

۶

اجتماعی ۳
اثر کمرشکن تورم بر درآمدهای صندوق بازنشستگی کشوری

سیاسی ۲
واردات گندم از سوی «حجاریان» پای «خاوازی» را به مجلس کشاند

سیاسی ۲
وحدت باشگاه تحریم شدگان؛ تیر آمریکا به خطا رفت!

اقتصادی ۷
واردات هرگونه خودرو به صورت CBU ممنوع!

چرا دولت از اختیاراتش برای سر و سامان دادن به بازار استفاده نمی‌کند؟

دبیرکل حزب موتلفه گفت: دولت همه اختیارات لازم را برای سر و سامان دادن به اوضاع بازار دارد؛ چرا از این اختیارات استفاده نمی کند؟

به گزارش خبرنگار احزاب و تشکل‌های گروه سیاسی باشگاه خبرنگاران جوان، اسدالله بادامچیان دبیرکل حزب موتلفه اسلامی در پایان نشست دبیران حزب موتلفه اسلامی، با اشاره به آغاز سال تحصلی جدید اظهار کرد: آغاز سال تحصیلی در آموزش و پرورش، دانشگاه‌ها، حوزه‌های علمیه را به همه آنها که دانش را با تزکیه و خدمت به ارزش‌ها می آموزند، تبریک می‌گوییم. امسال جهاد و سعی همگان در امور آموزشی به علت رعایت ضروری بهداشت در مهار کرونا بیش از هر سال است. از همه می خواهیم با عزم و اراده قوی، معضلات کرونایی را رفع نمایند.

وی افزود: دولت در سال های گذشته قصور و کوتاهی هایی در امور فرهنگ و فرهنگیان داشته است. حداقل در این سال پایانی، بخشی از آنها را جبران نماید.

دبیرکل حزب موتلفه اسلامی با اشاره به سند ۲۰۳۰ گفت: هدف این سند سربازگیری برای اجرای الگوهای غلط غربی است. باید دشمن را از اجرای پیدا و پنهان این سند استعماری ناامید کرد.

بادامچیان، رهنمودهای مقام معظم رهبری در دیدار تصویری با مسئولین آموزش و پرورش را مهم، کلیدی و راهگشا دانست و تأکید کرد: ما باید به سمت اجرای عدالت آموزشی، افزایش کیفیت مدارس دولتی و نیز بهره گیری از آموزش‌های مجازی برویم. نباید در تحصیل علم احساس تبعیض بین فقرا و اغنیاء به وجود آید. خروجی آموزش و پرورش باید انسان‌های مؤمن، خردمند، دانشمند و دارای اخلاق اسلامی باشد. اگر به سند تحول و سند نقشه علمی کشور عمل شود، ما حتما به این اهداف خواهیم رسید.

وی در بخش دیگری از سخنان خود به توصیه های رهبر انقلاب به هیأت دولت اشاره کرد و افزود: دولت باید توصیه های رهبری را تا پایان دوره خدمت عملی کند و فرصت باقیمانده را غنیمت شمارد.

وی گفت: رکوردی که دولت از غفلت در صیانت از ارزش پول ملی بجای گذاشته است، در هیچ یک از دولت های گذشته سابقه نداشته است. آقای روحانی تا پایان دوره باید پاسخ عملی به این نیاز پیدا کند.

دولت، همه اختیارات لازم را برای سر و سامان دادن به اوضاع بازار دارد. چرا از این اختیارات استفاده نمی کند.

دبیرکل حزب مؤتلفه اسلامی در واکنش به اظهار نظر رئیس جمهور در مورد اِعطای برق مجانی به ۳۰ میلیون ایرانی نیز، گفت: دولت از طرفی می‌گوید کسری زیادی در سال جاری دارد و از طرفی می‌خواهد برق مجانی به ۳۰ میلیون نفر بدهد. این بخشش حقوق دولتی که خلاف قانون محاسبات عمومی است، با ادعای کسری بودجه نمی خواند.

وی افزود: هشت و نیم میلیون مشترک کم مصرف در کشور وجود دارد. دولت با چه محاسبه ای به این نتیجه رسیده که این مقدار مشترک برق ۳۰ میلیون نفر را در بر می گیرد؟! به نظر می رسد قبل از این تصمیم درمورد حداقل محاسبات آن با کارشناسان دیوان محاسبات باید مشورت می شد. ضمن اینکه تصویب نامه های دولت باید به تصویب رئیس مجلس برسد تا خلاف قوانین کشور نباشد.

بادامچیان تأکید کرد: موانع تولید باید در سال جهش تولید برداشته شود. مجلس و دستگاه قضائی گام هایی در این مورد برداشته اند. اگر دولت با دو قوه دیگر همراه شود، کارگاه های نیمه تعطیل و تعطیل شده دوباره فعال خواهند شد و چرخ تولید در این کارگاه ها دوباره به حرکت خواهد افتاد.

وی با اشاره به دفاع رئیس جمهور فرانسه از اهانت کنندگان به ساحت پاک پیامبر اعظم (ص) اظهار کرد: رئیس جمهور فرانسه گفته است: «کفرگویی بخشی از آزادی بیان است. فرانسه توهین به مذاهب و مقدسات را آزادی بیان می داند!». اولا کفرگویی عمل زشتی است. اما توهین به مذاهب و پیامبران، مسئله دیگری است و مکرون باید در مقام یک رئیس دولت به عقاید و ارزش های مردم و ملت ها احترام بگذارد.

بادامچیان در ادامه به سفرهای مکرون به عراق و لبنان و اظهار نظر درباره سوریه پرداخت و گفت: مکرون با این مواضع موهن علیه پیامبر اسلام (ص)، با جسارت تمام به منطقه ای سفر می کند که هزاران مجاهد فی سبیل الله و فدایی پیامبر گرامی اسلام (ص) کمربند امنیتی مقاومت در برابر استکبار جهانی را پدید آورده اند و انتظار دارد حرفش خریدار داشته باشد.

دبیرکل حزب مؤتلفه اسلامی در مورد برگزاری شانزدهمین اجلاس کمیسیون برجام در وین اظهار کرد: در این اجلاس سخن از هر جا مطرح شد، الا لغو تحریم ها. این کمیسیون مسئولیت نظارت بر اجرای توافق برجام را به عهده دارد. آیا بعداز شانزده سال مذاکرات، نباید به این سؤال پاسخ دهند که بالاخره « لغو تحریم ها» چه شد؟ فلسفه اصلی پذیرش مذاکرات هسته ای، لغو تحریم ها بود.

بنا به اعلام هیات رییسه مجلس:

منظم‌ترین نمایندگان مجلس یازدهم در سه ماهه نخست اجلاسیه اول مشخص شدند

هیأت رئیسه مجلس شورای اسلامی منظم‌ترین نمایندگان مجلس یازدهم در سه ماهه نخست اجلاسیه اول را اعلام کرد.

هیأت رئیسه مجلس شورای اسلامی ۱۰ تن از نمایندگان که طی سه ماهه نخست اجلاسیه اول دوره یازدهم مجلس منظم ترین حضور را در جلسات علنی و کمیسیون ها داشته اند به شرح زیر اعلام کرد:

سیدناصر موسوی لارگانی نماینده فلاورجان، علی اصغر باقرزاده نماینده بابلسر و فریدونکنار، احمد راستینه هفشجانی نماینده شهرکرد، بن و سامان، پرویز محمدنژاد قاضی محله نماینده لنگرود، سیدجواد حسینی کیا نماینده سنقر، حسن رزمیان مقدم نماینده درگز، زهره سادات لاجوردی نماینده تهران، رمضانعلی سنگدوینی نماینده گرگان و آق قلا، سیدمصطفی آقامیرسلیم نماینده تهران و مهدی اسماعیلی نماینده میانه.

همچنین اسامی ۹ تن از نمایندگان که دارای بیشترین مشارکت در رأی گیری های صحن علنی مجلس بوده و مورد قدردانی هیأت رئیسه مجلس قرار گرفتند نیز به این شرح است:

محمدرضا احمدی نماینده رشت، احمد امیرآبادی فراهانی نماینده قم، علیرضا سلیمی نماینده محلات و دلیجان، سیدناصر موسوی لارگانی نماینده فلاورجان، احد آزادیخواه نماینده ملایر، خلیل بهروزی فر نماینده فومن و شفت، سیدجواد حسینی کیا نماینده سنقر، مجید نصیرایی نماینده فردوس و محمدتقی نقدعلی نماینده خمینی‌شهر./

۸ سال حبس برای ۳ داعشی در ایران / چرا حکم اعدام صادر نشد؟

دادگاه کیفری یک استان تهران احکام ۳ عضو گروهک تروریستی داعش که برای انجام عملیات انتحاری وارد خاک ایران شده بودند را صادر کرد.

به گزارش گروه وبگردی باشگاه خبرنگاران جوان، احکام ۳ عضو گروهک تروریستی داعش که با قصد عملیات انتحاری وارد خاک ایران شده بودند، پس از دستگیری و محاکمه در دادگاه کیفری یک استان تهران صادر شد.

این متهمان که دو نوجوان عراقی و یک نوجوان ایرانی هستند سه سال قبل در قالب یک تیم ۲۱ نفره وارد ایران شده بودند، اما در یک روستای مرزی شناسایی و دستگیر شدند. ۵ نفر از اعضای این گروه در جریان درگیری با نیروهای نظامی ایران به هلاکت رسیده و ۱۶ نفر نیز دستگیر شدند. در این عملیات سه نفر از نیروهایی ایرانی هم به شهادت رسیدند.

اعضای این گروهک تروریستی پس از انتقال به تهران در دادگاه انقلاب به اتهام محاربه محاکمه شده و پرونده این سه متهم که زیر ۱۸ سال سن داشتند به دادگاه کیفری یک استان تهران فرستاده شد. نخستین جلسه محاکمه آن‌ها روز ۲۱ مرداد سال‌جاری در شعبه ۵ دادگاه کیفری برگزار شد و این متهمان پس از محاکمه و دفاع از خود در انتظار صدور حکم بودند که سرانجام روز گذشته حکم آن‌ها صادر شد.

دو متهم عراقی این پرونده که هنگام دستگیری ۱۴ و ۱۷ ساله بودند هر کدام به اتهام محاربه به ۵ سال حبس و همچنین یک سال حبس به اتهام حمل سلاح و اخراج از خاک ایران و تحویل به نیروهای اطلاعاتی عراق محکوم شدند و متهم ایرانی نیز که در زمان دستگیری ۱۶ ساله بوده به اتهام محاربه به ۵ سال حبس و یک سال حبس به خاطر حمل سلاح و دو سال ممنوع الخروجی از شهر محل اقامتش محکوم شد که این متهم باید هر دو هفته یکبار خودش را به پلیس محل اقامتش معرفی کند.

القاعده یمن، امارات و اسرائیل را تهدید کرد

در پی اعلام ورود اسرائیل به جزیره سقطری تحت حمایت امارات، گروه القاعده در شبه جزیره عرب در بیانیه‌ای، اسرائیل و امارات را تهدید کرد که اگر به جزیره سقطری یمن بیایند، این گروه اقدام به عملیات انتحاری می‌کند.

به نقل از المیادین، گروه القاعده در شبه جزیره عرب بیانیه‌ای را در واکنش به گزارش‌های رسانه‌ای منتشر کرد که حکایت از اقدامات حمایتی امارات از اسرائیل برای ساخت پایگاه‌ها و مراکز نظامی و اطلاعاتی در جزیره سقطری یمن دارد.

در این بیانیه، القاعده اسرائیل و امارات را به انجام حملات انتحاری در صورت ورود به جزیره سقطری یمن تهدید کرده است.

در این بیانیه آمده است: به یهودیان و مزدوران اماراتی‌شان می گوییم اگر به سقطری بیایید هدف آتش ما خواهید بود و از عملیات استشهادی و انتحاری ما در امان نخواهید بود.

در این بیانیه که توسط سایت siteintelgroup منتشر شده و بخش‌هایی از آن را، الزبایت کاندال، پژوهشگر و از اصحاب رسانه انگلیسی در توییتر خود منتشر کرده است، امارات و اسرئیل به دلیل تلاششان جهت ایجاد پایگاه‌های نظامی و تاسیسات جاسوسی در جزیره سقطری تهدید شده‌اند.

طبق بیانیه‌ای که اخیراً در تاریخ شش سپتامبر جاری منتشر شد، القاعده یمنی‌ها را به شورش فراخوانده و تهدید به انتقام از امارات و اسرائیل و برخورد با طرح‌هایشان کرده است. القاعده در این بیانیه شورای انتقالی را به همکاری به نفع امارات در سقطری متهم کرد.

القاعده پیش از این مواضعی در مخالفت با حضور عربستان و امارات در یمن صادر نکرده بود.

طرح ساماندهی صنعت خودرو در مجلس کلید خورد

سخنگوی کمیسیون صنایع از کلید خوردن طرح ساماندهی صنعت خودرو در مجلس شورای اسلامی خبر داد.

حجت‌الله فیروزی، سخنگوی کمیسیون صنایع و معادن مجلس شورای اسلامی در گفت‌وگو با خبرنگار مجلس گروه سیاسی باشگاه خبرنگاران جوان، از تشکیل کارگروهی در کمیسیون صنایع به منظور ساماندهی بازار خودرو خبر داد. وی افزود: اعضای این کارگروه متشکل از کمیته صنعت ذیل کمیسیون صنایع بوده و اخیراطرحی را با عنوان «ساماندهی صنعت خودرو» تدوین و تقدیم هیئت رئیسه کرده‌اند تا به موجب آن مطالبات مردم در حوزه گرانی و نابسامانی خودرو پاسخ داده شود.

فیروزی با اشاره به محورهای این طرح تصریح کرد: نحوه عرضه، بررسی سود پیش فروش و پیش خرید و تلفات خودروسازها در حوزه کیفیت و کمیت از مهم‌ترین محورهای طرح مذکور است.

خطیب زاده در نشست خبری:

سفر وزیر خارجه سوئیس ارتباطی به روابط ایران و آمریکا ندارد

سخنگوی وزارت امور خارجه از سفر وزیر خارجه هند به کشورمان خبر داد.

به گزارش خبرنگار سیاست خارجی گروه سیاسی باشگاه خبرنگاران جوان، سعید خطیب زاده سخنگوی وزارت خارجه در نشست خبری خود با اصحاب رسانه گفت: فردا وزیر خارجه هند که در سفری به روسیه برای اجلاس وزرای خارجه عضو سازمان شانگ‌های عازم مسکو است، چند ساعتی در تهران توقف خواهد داشت و با وزیر امور خارجه کشورمان ملاقات خواهد کرد.

او افزود: وزیر خارجه هند در این سفر با محمد جواد ظریف دیدار خواهد کرد.

سخنگوی وزارت خارجه تصریح کرد: سفرهایی هم برای آقای ظریف در نظر گرفته شده است که پس از نهایی شدن اطلاع‌رسانی می‌شود.

ایران در حوزه امنیت ملی خود با هیچ کسی شوخی ندارد

خطیب زاده تاکید کرد: ایران در حوزه امنیت ملی خود با هیچ کسی شوخی ندارد و این موضوع با شفافیت و از تمامی مجاری ممکن به اطلاع همسایه ما در خلیج همیشه فارس « امارات» رسیده است.

وی با اشاره به سفر وزیر خارجه سوئیس به تهران گفت: این سفر مربوط به روابط ایران و آمریکا نیست، سیاست ما در مورد آمریکا مشخص است و تغییری نکرده است. برخی از گمانه زنی هایی که در این زمینه منتشر می‌شود، صحیح نیست.

سخنگوی وزارت خارجه تصریح کرد: سفر وزیر خارجه سوئیس در چارچوب سفرهای عادی است که اتفاقا به دلیل کرونا تاخیر افتاده بود؛ سوئیس حافظ منافع آمریکاست، اما در عین حال حافظ منافع ایران در آمریکا هم هست.

خطیب‌زاده گفت: آمریکا وقیحانه تلاش می‌کند هیچ پولی وارد کانال مالی سوئیس نشود، به نیات و اقدامات و اعمال واشنگتن بسیار بدبین هستیم، ولی دولت سوئیس با حسن نیت صداقت و شفافیت در راه‌اندازی این کانال و حافظ منافع همواره عمل کرده است.

خطیب زاده اظهار کرد: بیانیه منتشر شده در شورای امنیت سازمان ملل، که یک بیانیه ریاستی بود، برای ایران و اعضای باقی مانده در برجام یک دستاورد بزرگ بود، در این بیانیه به عدم اهلیت ایالات متحده به عنوان یک عضو برجام اشاره قطعی شده است.

وی ادامه داد: همچنین دستیار ویژه وزیر امور خارجه و نماینده ویژه ایران در امور افغانستان سفری را به این کشور داشت که سفر پرباری بود و با تمامی مقامات افغانستانی ملاقات کرد، همچنین دستیار ویژه وزیر و نماینده ویژه ایران در امور سوریه و یمن سفری را به ژنو داشت که با اعضای ضامن روند آستانه در حاشیه نشست قانون اساسی سوریه ملاقات و گفت‌وگو کرد.

سخنگوی وزارت خارجه درباره تصمیم صربستان و کوزوو برای انتقال سفارت خود به قدس، گفت: ایران همواره تلاش کرده و از حل منازعات بین صربستان و کوزوو استقبال کرده است. هرگونه انتقال سفارتخانه‌ها به بیت المقدس خلاف است و این همراهی جامعه جهانی را ندارد.

خطیب زاده همچنین درباره اظهارات لاوروف وزیر خارجه روسیه مبنی بر آمادگی این کشور برای کمک به مذاکرات مستقیم ایران و آمریکا خاطرنشان کرد: به نیت دوستان در روسیه شک نداریم، ولی آنچه محل شک است نیات و اعمال و رفتار آمریکاست و ما براساس اعمال کشورها قضاوت می‌کنیم؛ بدیهی است مسیر سیاست‌های ما نسبت به آمریکا تغییر نکرده و آمریکا هنوز گردنکشی می‌کند و تروریسم اقتصادی علیه ملت ایران اعمال کرده و هیچ حیا و شرمی ندارد که علنی بگوید به گرسنگی این ملت نشسته است و تا این تغییر نکند سیاست ایران هم تغییری نخواهد کرد.

وی ادامه داد: ایران به طور روشن سیاست‌های خود را اعلام کرده است، پنج گام کاهش تعهدات هسته‌ای را در چارچوب برجام انجام داده است و آژانس راستی آزمایی کرده است؛ البته همه اقدامات ایران برگشت پذیر است منوط به اینکه طرف‌های دیگر به تعهداتشان عمل کنند.

روزنامه بیان ملی
وهمکاری‌ملی
درشهرستانها
نماینده‌فعال می‌پذیرد
تلفن
۰۲۱-۷۷۸۲۴۷۹۷
۰۹۱۹۳۰۶۶۴۰۰

روزنامه سراسری بیان

سه‌شنبه ۱۸ شهریور ۱۳۹۹ ◆ شماره ۵۹۸

واردات گندم از سوی «حجاریان» پای «خاوازی» را به مجلس کشاند

سخنگوی هیئت رئیسه مجلس از بررسی سوال ملی خضریان از وزیر جهاد کشاورزی درباره چرایی صدور مجوز واردات گندم در جلسه علنی مجلس خبر داد.

محمد حسین فرهنگی سخنگوی هیئت رییسه مجلس شورای اسلامی در گفت‌وگو با خبرنگار پارلمانی خبرگزاری تسنیم، از بررسی سؤال ملی علی خضریان نماینده مردم تهران از کاظم خاوازی وزیر جهاد کشاورزی در جلسه علنی روز چهارشنبه(۱۹ شهریور) مجلس خبر داد.

وی در تشریح موضوع سوال نماینده تهران از وزیر جهاد کشاورزی، افزود: محور این سوال چرایی صدور مجوز واردات گندم برای آقای سعید حجاریان است.

به گزارش تسنیم؛ سیدمحسن دهنوی عضو هیئت رئیسه مجلس در جلسه علنی روز (یکشنبه ۱۹ مرداد) – سوال ملی علی خضریان نماینده تهران و تعدادی دیگر از نمایندگان از وزیر جهاد کشاورزی درباره دلیل حذف ردیف اعتباری خودکفایی گندم از سال ۹۴ تاکنون و واردات گندم توسط برخی افراد خاص را اعلام وصول کرده بود.

وحدت باشگاه تحریم شدگان؛ تیر آمریکا به خطا رفت!



کارشناسان معتقدند که آمریکا عامل اصلی وحدت روز افزون در روابط ایران، چین و روسیه است.

روز به روز شاهد افزایش فشارهای آمریکا بر اقتصادهای مختلف جهان؛ از چین گرفته تا روسیه، کره شمالی، حتی متحدانش در اروپا و آسیای شرقی همچون ژاپن و کره جنوبی هستیم. در این میان فشار و تحریم‌های ظالمانه واشنگتن بر ایران بیش از سایر کشورها به چشم می‌خورد. این کشور از هیچ تلاشی علیه ایران کوتاهی نکرده و از هیچ فرصتی برای ضربه زدن به ما غفلت نکرده است.

تحریم‌ها و فشارهایی که با هدف تضعیف و فروپاشی نظام جمهوری اسلامی ایران طراحی شده و سعی دارد تفکر و قلب مردم ما را نشانه بگیرد، اما در این میان شاهدیم که دیپلماسی اقتصادی کشورمان این روزها بیش از هر زمان دیگر فعال‌تر شده است.

کارشناسان معتقدند، ایران در این برهه از زمان در تلاش است تا روابط خود را با کشورهای همسو و هم عقیده، مستقل و به دور از از وابستگی به آمریکا را در راس روابط خود قرار دهد تا بتواند خود را به جایگاه بالاتری برساند.

واشنگتن؛ دشمنی که سبب خیر شد!

صحبت از کشورهایی مانند ایران شد، روسیه و چین از همان دسته هستند که اکنون بیش از پیش در راس روابط ما قرار دارند، در واقع به باور کارشناسان دشمنی آمریکا با تهران، مسکو و پکن سبب نزدیکی و وحدت بیشتر این سه کشور به یکدیگر شده است و به اصطلاح «عدو شود سبب خیر اگر خدا خواهد!» اخیرا شاهد تحرکات تازه‌ای در دیپلماسی اقتصادی ایران بوده‌ایم، البته دیپلماسی اقتصادی ایران از دیرباز فعال بوده و همواره تلاش کرده تا از فضای تنش آلود قدرت‌های بزرگ دوری کند.

ابوالفضل خدایی کارشناس روابط بین‌الملل در این باره معتقد است که از بحث سند راهبردی ۲۵ ساله ایران و چین، تمدید قرارداد با روسیه همه نشان از فعالتر شدن روابط ما با دو کشور شبیه به خود دارد.

او همچنین می‌گوید که ایران مدت هاست که در تحریم و تنگنا به سر می‌برد. از زمان جنگ بین ایران و عراق، کشورمان همواره سعی داشته تا اقتصاد بین المللی خود را به هر گونه‌ای که شده است تقویت کند. در این مسیر کشورمان متحمل هزینه‌هایی نیز شده است. در برهه‌ای مجبور به خرید غیرمستقیم و دیگر موارد شدیم که بعدها به دور زدن تحریم‌ها معروف شد.

حسین کنعانی مقدم تحلیلگر مسائل سیاسی نیز بر این باور است که اکنون شاهد شکل‌گیری شرق جدید هستیم که به واسطه ایستادگی و مقاومت کشورهایی که در مقابل امپریالیسم، فرصت طلبی و سلطه گری استکبار آمریکا به وجود آمده‌اند. این مثلث باشگاه تحریم شده‌گان با هدف مقابله در برابر ابزار تحریمی واشنگتن عمل می‌کند.

او همچنین می‌گوید که با توجه به قدرت اقتصادی که چین، نفوذ روسیه در شرق آسیا و قدرت ایران به عنوان مقاومت از مدیترانه تا شرق آسیا، این سه کشور در حال تبدیل به ابر قدرتی هستند که در مقابل آمریکا در حال افول، ظهور می‌کنند و ایران نقش بسیار مهمی را در این مثلث بازی می‌کند. روسیه و چین دارای قدرت اقتصادی و نظامی هستند، اما ایران قدرت مردمی را در جبهه مقاومت دارد و نفوذ آن در کل منطقه بسیار مهم است. در حقیقت پکن و مسکو می‌دانند که بدون تهران نمی‌توانند در میان کشورهای عربی و اسلامی جایگاهی داشته باشند.

کنعانی مقدم معتقد است که ظهور قدرت جدید با افول قدرت آمریکا همراه است و مثلث شرقی تهران، پکن و مسکو می‌توانند کشورهای دیگر مانند هند و برخی از کشورهای آسیای غرب و شرقی را در خود جای دهد.

نزدیکی ایران با روسیه و چین از چه زمانی کلید خورد؟

روابط ایران، چین و روسیه حکایت امروز و دیروز نیست، اما موضوعی که موجبات نزدیکی هرچه بیشتر این سه کشو را فراهم کرده است حوادث اخیر منطقه، بحران سوریه و تحریم‌های آمریکاست، این روابط ابتدا در حوزه امنیتی و نظامی افزایش پیدا کرده و سپس در سایر موضوعات هم خودی نشان داد. در واقع یک بلوک قدرتمند امنیتی، نظامی و اقتصادی بین سه کشور تهران، پکن و مسکو در حال شکل گیری است.

کارشناسان آمریکا را در شکل گیری مثلث قدرت تهران، مسکو و پکن عامل اصلی می‌دانند و معتقدند با توجه به اینکه ایران، روسیه و چین همواره مورد فشار و تحریم‌های آمریکا قرار دارد، با افزایش هرچه بیشتر میزان تحریم‌ها این سه کشور هم بیشتر به یکدیگر نزدیک‌تر می‌شوند، لذا واشنگتن درصدد است تا نقش این سه کشور را در جهان کمرنگ کند، ولی اتفاقات اخیر نشان می‌دهد که در وقوع این امر ناموفق عمل می‌کند.

در واقع ایران، روسیه و چین درصدد هستند که دلار را از مبادلات تجاری خود حذف کنند. ماجرای کاهش وابستگی چین و روسیه به دلار از اوایل سال ۲۰۱۴ و با فعال شدن بسته تحریم‌ها علیه مسکو آغاز شد. در آن زمان، کرملین سیاست حذف حداکثری دلار از اقتصاد و مبادلات تجاری خود را کلید زد. همچنین شکل گرفتن جنگ تجاری بین واشنگتن و پکن هم باعث شد تا پکن نیز فشار سلطه دلار را بیش از گذشته حس کند. در ژوئن سال ۲۰۱۹ مقامات روسیه و چین با امضای توافقنامه‌ای قرار گذاشتند تا به سمت حذف دلار از مبادلات تجاری دوجانبه رفته و تا آنجا که می‌توانند از ارزهای مجازی خود استفاده کنند.

کارشناسان معتقدند که چین و روسیه به عنوان دو شریک بزرگ تجاری در حال شکل دادن یک اتحاد بانکی و مالی هستند. ماسلوف کارشناس روس هم می‌گوید همکاری روسیه و چین در فضای مالی به ما می‌گوید که آن‌ها بالاخره در حال پیدا کردن پارامترهای مورد نیاز برای ایجاد یک اتحاد جدید با یکدیگر هستند. این کارشناس روس معتقد است این موضوعی است که می‌تواند استقلال هر دو کشور را تضمین کند.

همکاری تهران، مسکو و پکن چه ثمری دارد؟

حسن هانی زاده کارشناس مسائل بین الملل معتقد است که ایران، روسیه و چین به عنوان یک محور اقتصادی در شرق تلقی می‌شوند و با توجه به اینکه اکنون حجم مبادلات اقتصادی ایران و چین و روسیه به سطح قابل قبولی رسیده است؛ به نظر می‌رسد که در آینده رهبران این سه کشور، دلار را از چرخه اقتصادی خود خارج کنند که با وقوع این اتفاق شکست بزرگی در انتظار آمریکاست، همچنین همکاری‌های امنیتی و نظامی ایران، چین و روسیه تضمین کننده امنیت منطقه خواهد بود. آمریکا با استفاده از قدرت نظامی و هژمونی خود سعی می‌کند که بر منطقه مسلط شود.

بنا به اطلاعات ارائه شده از سوی بانک مرکزی روسیه و اداره گمرک فدرال این کشور، سهم دلار در مبادلات تجاری روسیه با چین در سه ماهه نخست امسال (میلادی) به حدود ۴۶ درصد رسیده است. براساس این آمارها، ۳۰ درصد این مبادلات البته به یورو بوده و ۲۴ درصد آن هم به وسیله ارزهای ملی روبل و یوآن انجام شده است. در حالی سهم دلار حالا به ۴۶ درصد رسیده که همین چند سال پیش و در سال ۲۰۱۵ نزدیک به ۹۰ درصد مبادلات تجاری بین پکن و مسکو به دلار انجام می‌شد. به عبارتی، این دو کشور برای اینکه از مخاطرات سیطره دلار بر مبادلات تجاری خود رها شوند، توانستند به خوبی این وابستگی را کاهش دهند.

اجرای ورود چین به صنعت خودروی ایران؛

ساخت خودروی مشترک یا واردات؟

چند روزی است که خبر ورود چین به صنعت ساخت و خودروی ایران نقل محافل خبری شده است و ما نیز برای روشن شدن این موضوع سراغ صاحبنظران رفته ایم.

به گزارش خبرنگار صنعت،تجارت و کشاورزی گروه اقتصادی باشگاه خبرنگاران جوان، صنعت خودروسازی ایران بعد از صنعت نفت و گاز سومین صنعت فعال کشور است که ۱۰ درصد از تولید ناخالص داخلی ایران و ٤ درصد از نیروی کار (۷۰۰ هزار نفر) را تشکیل می‌دهد.

پس از انقلاب در سال ۹۷۹؈ به دلیل جنگ ایران و عراق و تحریم‌های بین المللی، تولید خودرو در کشور به شدت کاهش یافت اما از اوایل سال ۲۰۰۰ تولید خودرو در کشور رشد چشمگیری داشته است.

امروز ایران با تولید سالانه بیش از ۱/۶میلیون خودرو، هجدهمین خودروساز بزرگ در جهان و یکی از بزرگترین خودروسازان آسیاست. در سال ۲۰۰۹ ایران در رتبه پنجم رشد تولید خودرو، در کنار چین، تایوان، رومانی و هند قرار گرفت. بعد از کاهش تولید خودرو در کشور، کشورهای دیگر وارد بازار کشور شدند و انواع خودرو هم چینی هم برندهای دیگر وارد بازار شد.

اما پس از تحریم های آمریکا کشورهای دیگر ارتباط صنعتی را با ایران کاهش دادند که به دنبال آن خودروهای چینی نیز از بازار کشور رفت. حال پس از مدت ها برخی اخبار حاکی از آن است که قرار است چین شریک تجاری ایران در صنعت خودرو شود و به گفته کارشناسان صنعت خودرو این موضوع می تواند باعث سروسامان دادن به این بازار آشفته شود به شرطی که چینی بخواهند!

با توجه به تجربه پسابرجام، حالا این پرسش پیش آمده که آینده مشارکت‌های بین‌المللی خودروسازی ایران (در دورانی که تحریم‌ها لغو شوند) چگونه خواهد بود؟ آیا باز هم قرار است اروپایی‌ها بازیگر اصلی در فصل جدید همکاری‌های خارجی باشند یا این بار چینی‌ها نقش اول را خواهند گرفت؟

واردات هرگونه خودرو به صورت CBU ممنوع!

مهدی دادفر دبیر انجمن وارد کنندگان خودرو در گفت‌وگو با خبرنگار صنعت، تجارت و کشاورزی گروه اقتصادی باشگاه خبرنگاران جوان، در خصوص همکاری چین با ایران به منظور تولید خودرو، گفت: تا به امروز واردات هرگونه خودرو به صورت □□□ ممنوع بوده و بعید است که این واردات آزاد شود. نه تنها مجلس بلکه دولت و دیگر دست اندرکاران بعید است که اجازه واردات این خودروها را بدهند.

دبیر انجمن وارد کنندگان خودرو بیان کرد: ممکن است خودروهای چینی به صورت مونتاژ (□□□) با حداقل ساخت داخل ۲۰ درصدی در کشور وارد شوند بدین معنا که اگر قطعات چینی به منظور مونتاژ وارد شود باید حداقل ۲۰ درصد قطعات آن ایرانی باشد علاوه بر این باید مجوز بهره وری کارخانه را داشته باشند.

دادفر ادامه داد: در کشور بالغ بر ۱۵۰ تولیدکننده خودرو داریم که ورشکست شده اند و تنها ۲۰ شرکت مانده اند که از این ۲۰ خودروساز ۲ خودروساز سایپا و ایران خودروست که حجم بالای تولیدات خودرو به این ۲ کارخانه بر می‌گردد و ۱۸ خودروساز بعید است که تمایلی به انجام چنین کاری داشته باشند.

او افزود: این نکته قابل ذکر است که اگر هم قرار باشد که خودرویی چینی به صورت مونتاژ وارد کشور شود، خودرو با کیفیت چینی نخواهد بود چرا که به طور مثال خودرو □□□ چینی استراتژی آمریکایی دارد که قطعا نخواهد با ایران همکاری کند. بدین معنا که شرکت‌های بزرگ چینی به دلیل داشتن شریک تجاری آمریکایی با ایران همکاری نخواهند کرد.

دبیر انجمن وارد کنندگان خودرو گفت: در حال حاضر واردات خودرو نه تنها از چین بلکه دیگر خودروسازی‌ها در دنیا نداریم و اجازه این واردات هم داده نخواهد شد. برای مونتاژ خودرو چینی با ایران ممکن است شرکت مدیران خودرو تمایلی به همکاری داشته باشد چرا که قطعات این خودرو از قبل وارد کشور شده و به وفور در دسترس نیز است. اگر چینی‌ها با ایران همکاری کنند قیمت خودرو کاهش خواهد یافت؟

دادفر در خصوص پاسخ به این سوال که اگر چینی‌ها با ایران همکاری کنند قیمت خودرو کاهش خواهد یافت و تعداد خودروها افزایش می‌یابد؟، بیان کرد: این مطلب درست است که چین اگر بخواهد می‌تواند بازار کشور را مملو از خودرو کرد، اما چرا چین؟ کیفیت خودروهای چینی به شدت ضعیف است و به نوعی طراحی نشده که بتوان مانند دیگر برندهای خوب از آن استفاده کرد البته در مقابل قیمتی که خریداری می‌کنیم.

او گفت: اگر با خودرویی چینی بیش از ۶۰۰ هزار کیلومتر پیمایش کنیم، خودرو خراب می‌شود و دیگر نمی‌توان از آن استفاده کرد، اما دیگر خودروهای برند اینگونه نیستند.

تمایل به ارتباط با خودروسازان چینی از طرف ایران وجود دارد

مجید رضا حریری رئیس اتاق بازرگانی ایران و چین در گفت‌وگو با خبرنگار صنعت، تجارت و کشاورزی گروه اقتصادی باشگاه خبرنگاران جوان، در خصوص همکاری چین با ایران به منظور تولید خودرو، گفت: واردات خودرو از کشور چین موضوعی است که اتاق مشترک ایران و چین از آن بی خبر است و تاکنون هیچ تفاهم نامه‌ای از سمت این نهاد بین دو کشور منعقد نشده است.

رئیس اتاق بازرگانی ایران و چین با بیان اینکه تمایل به ارتباط با خودروسازان چینی از طرف ایران وجود دارد، گفت: واردات خودرو نه تنها از کشور چین بلکه از هر کشوری هیچ محدودیتی ندارد و کشورهای تولیدکننده هیچ مشکلی در فروش محصولات خود به ایران ندارند.

ارتباط ایران با چین باعث پایان دادن خط اعتباری آنها با آمریکا می شود!

فربد زاوه کارشناس صنعت خودرو در گفت‌وگو با خبرنگار صنعت، تجارت و کشاورزی گروه اقتصادی باشگاه خبرنگاران جوان، در خصوص همکاری چین با ایران به منظور تولید خودرو، گفت: با توجه به اینکه چین با آمریکا خط اعتباری دارد، به هیچ عنوان این ریسک را نمی‌پذیرد که با ایران ارتباطی برقرار کند. اگر چین با ایران ارتباط بگیرد قطعا به ضررش خواهد بود.

این کارشناس صنعت خودرو تشریح کرد: چین در حال حاضر ۷۰۰ میلیارد دلار تبادل تجاری با آمریکا دارد و شرکت‌های آن‌ها نیازمند خطوط دلاری با این کشور هستند. هم اکنون اگر دقت کنید پژو از ایران رفت تنها به خاطر اینکه آمریکا با ایران مشکل دارد و از این ارتباط ترسید وگرنه هیچ یک از خودروهای پژو وارد بازار آمریکا نشده است.

زاوه بیان کرد: هم اگنون هیچ یک از خودروسازان چینی تمایل به ارتباط با صنعت خودروی ایران ندارند. در حال حاضر تنها برخی محصولات چری در بازار موجود است که این موضوع جای تعجب دارد!

به گفته این کارشناس صنعت خودرو هیچ یک از شرکت‌های چینی تمایل به ارتباط با ایران را ندارند چرا که خط اعتباری آن‌ها از بین می‌رود، مگر یک بازار چند صد دلاری چه میزان ارزش دارد که قید ۷۰۰ میلیارد دلار را بزنند؟

رسانه‌های صهیونیستی: اسرائیل، قطر را از انزوا نجات داد

رسانه‌های رژیم صهیونیستی ضمن این ادعا که این رژیم قطر را از انزوا بیرون آورده است، اعلام کردند هدف قطر از حمایت مالی از غزه و تلاشش برای آرام کردن اوضاع میان اسرائیل و حماس، نزدیک شدن به آمریکاست.

به نقل از روزنامه رای الیوم، یووآل اشتاینتز، وزیر انرژی رژیم صهیونیستی در گفتگو با شبکه ۱۳ تلویزیون رژیم صهیونیستی گفت: کشورهایی از شورای همکاری خلیج (فارس) که به زودی به روند عادی‌سازی روابط با اسرائیل می‌پیوندند قطر، بحرین و عمان هستند. هدف اصلی سیاست خارجه اسرائیل رسیدن به توافق صلح با عربستان است، چراکه کشور محوری در منطقه است.

این شبکه فاش کرد که یوسی کوهن، رئیس موساد مذاکراتی با مسئولان ارشد قطری به دلیل تنش‌های اخیر در مرز با غزه و اقدامات مقاومت فلسطین درباره به پرواز درآوردن بالن‌های آتش‌زا به سمت شهرک‌های اسرائیلی داشته است. به گفته این منابع پول‌های قطر ماهانه با هماهنگی موساد جهت حفظ آتش‌بس به غزه می‌رسد. محمد العمادی، فرستاده قطر به غزه تاکید کرد تماس‌های میان رژیم صهیونیستی و قطر جدید نیست. ورود پول‌های قطر به غزه با دشواری‌هایی روبروست برای همین هماهنگی با اسرائیل لازم است.

آویگدور لیبرمن، وزیر جنگ سابق رژیم صهیونیستی پیشتر فاش کرده بود که کوهن و یک ژنرال اسرائیلی فوریه به قطر سفر کرده‌اند. قطر روابط تجاری علنی با اسرائیل داشت اما اواخر سال ۲۰۰۰ این روابط قطع شد.

همچنین شیمون پرز، رئیس سابق رژیم صهیونیستی در سال‌های ۱۹۹۶ و ۲۰۰۷ به قطر سفر کرد. تزیپی لیونی، وزیر خارجه پیشین اسرائیل نیز ۲۰۰۸ به قطر سفر کرد. همچنین دیدارهای زیادی میان مسئولان قطری و اسرائیلی‌ها در کشورهای غربی برگزار شده است. هیئت‌های ورزشی اسرائیلی نیز به قطر سفر کرده‌اند.

شبکه «کان» رژیم صهیونیستی در مقاله‌ای اعلام کرد، نقش مرکزی قطر در نوار غزه برای دوحه راهی به کاخ سفید از طریق توافق‌های آتش‌بس میان اسرائیل و حماس باز می‌کند. قطر ماهانه پول‌هایی را برای خرید سوخت اسرائیل جهت راه‌اندازی نیروگاه برق غزه حواله می‌کند. قطر تاکنون یک و نیم میلیارد دلار در نوار غزه سرمایه‌گذاری کرده است و بدون اینکه به چیزی دست یابد هرگز از سرمایه‌گذاری دست نخواهد کشید. از سوی دیگر اسرائیل به بازگشت آرامش به جنوب و آتش‌بس با حماس مایل است و نقش قطر در نوار غزه گذرگاه و راهی برای دوحه جهت خروج از انزوا و محاصره‌ای است که عربستان، مصر، بحرین و امارات علیه این کشور اعمال کرده‌اند.

این شبکه گزارش داد: به رغم اینکه اسرائیل قطر را از انزوا نجات داد و پول‌های دوحه در بازگشت آرامش به غزه نقش داشت، اما تقویت روابط میان اسرائیل و قطر هدف نبوده است و شاید هدف اصلی قطر نزدیک شدن به واشنگتن باشد. قطری‌ها می‌دانند که مسیر به سمت کاخ سفید از اسرائیل می‌گذرد و راه به سمت اسرائیل از غزه می‌گذرد. پول‌هایی که قطر طی سال‌های اخیر در غزه هزینه کرده به خاطر اسرائیل نبود بلکه هدف قطر رسیدن به آمریکا و گشودن درهای این کشور به روی دوحه است و این به مثابه سیلی به صورت کشورهای محاصره کننده است.

ستاد انتخابات کشور: دور دوم انتخابات مجلس جمعه هفته جاری برگزار خواهد شد

دبیر ستاد انتخابات کشور درباره چگونگی و تمهیدات برگزاری انتخابات دور دوم مجلس شورای اسلامی توضیحاتی ارائه کرد.

سید اسماعیل موسوی سخنگو و دبیر ستاد انتخابات کشور در گفت‌وگویی اظهار کرد: بیست و نهمین جلسه ستاد انتخابات کشور با موضوع برگزاری انتخابات مرحله دوم مجلس شورای اسلامی در یازده حوزه انتخابی در ۹ استان برگزار شد.

وی با اشاره به اینکه انتخابات مرحله دوم مجلس شورای اسلامی روز جمعه این هفته، ۲۱ شهریورماه، برگزار خواهد شد، گفت: تدارکات لازم اندیشیده شده و پیش‌بینی‌های لازم انجام شده است.

مدیرکل انتخابات وزارت کشور تصریح کرد: انتخابات روز جمعه در استان‌های آذربایجان شرقی، اصفهان، ایلام، البرز، زنجان، خوزستان، کردستان، کرمانشاه و گلستان برگزار خواهد شد.

موسوی افزود: از ساعت ۸ صبح عوامل شعب اخذ رأی آمادگی دارند تا مردم شریف حوزه‌های انتخابیه‌ای که تعیین نمایندگان آنها به مرحله دوم کشیده است، مراجعه و در انتخابات شرکت کنند.

حسن قالیباف، رئیس بورس به مجلس احضار شد

نایب رئیس دوم کمیسیون اقتصادی مجلس از احضار حسن قالیباف اصل، رئیس سازمان بورس را برای پاسخگویی به مجلس خبر داد.

به گزارش تجارت‌نیوز، سید کاظم موسوی، نایب رئیس دوم کمیسیون اقتصادی مجلس در گفتگویی اظهار کرد: به دلیل ریزش‌های اخیر بازار سرمایه، فردا سه‌شنبه حسن قالیباف اصل، رئیس سازمان بورس را برای پاسخگویی به مجلس احضار کردیم، وی افزود: امیدوارم ایشان پاسخ‌های قانع کننده‌ای به نمایندگان بدهند، مردم فعلا به سرمایه‌گذاری‌هایی که تا الان در بورس انجام می‌دادند، ادامه ندهند.

پس از دیدار با ظریف

وزیرخارجه سوییس: خوشحالم توانستیم کانال بشردوستانه را فراهم کنیم

وزیر امور خارجه سوییس پس از دیدار با وزیر امور خارجه کشورمان به محورهای این گفت‌وگو اشاره کرد.

ایگناتسیو کاسیس، وزیر امور خارجه سوییس پس از دیدار با محمدجواد ظریف، وزیر امور خارجه کشورمان با انتشار ویدئویی از استقبال ظریف در این دیدار در پیامی توییتری نوشت: صلح، توسعه اقتصادی و حقوق بشر از موضوعات بحث ثمربخشم با همتایم ظریف بود.

او در ادامه نوشت: خوشحالم که توانستیم باهم کانال بشردوستانه سوییس را برای تامین مواد غذایی و دارویی مردم ایران فراهم کنیم.

نامگذاری یکی از خیابان‌های لبنان به نام "شهید حاج قاسم سلیمانی"

یکی از خیابان های لبنان به نام خیابان شهید حاج قاسم سلیمانی مزین شد.

به نقل از العهد، شهرداری منطقه الغبیری لبنان یکی از خیابانهای این منطقه را به نام شهید قاسم سلیمانی نامگذاری کرد. این خیابان یکی از خیابان های منتهی به اتوبان حافظ اسد

راه‌اندازی راکتور هسته‌ای جدید پاکستان با فناوری چینی

پاکستان برای راه اندازی یک واحد جدید موسوم به کی ۲ در نیروگاه هسته‌ای کراچی برای اولین بار از فناوری پیشرفته چینی موسوم به هائولونگ وان بهره گرفته است.

به گزارش سی جی تی ان، آزمایش‌های گرمایی واحد کی ۲ نیروگاه هسته‌ای کراچی با همکاری شرکت ملی هسته‌ای چین انجام شده است.

با استفاده از این فناوری، فرایندهایی همچون سوخت گذاری هسته‌ای و نیز تولید برق با سرعت و دقت و ایمنی بیشتری صورت می‌گیرند. موفقیت آزمایش گرمایی جدید در این نیروگاه راه را برای شبیه سازی برخی فعالیت‌های هسته‌ای در نیروگاه کراچی هموار می‌کند و امنیت نصب تجهیزات جدید را قبل از سوخت گذاری هسته‌ای تضمین می‌کند.

انجام تست حرارتی مذکور به معنای کنترل دقیق کیفیت سیستم خنک کننده نیروگاه، کیفیت پوشش لوله‌ها و اطمینان از کیفیت طراحی آنهاست.

فناوری هائولونگ وان که به ۱۰۰۰□□□ نیز شهرت یافته، تا به حال در شش نیروگاه هسته‌ای در چین و خارج از این کشور مورد استفاده قرار گرفته تا کیفیت و امنیت فعالیت‌های انجام شده در آنها تضمین شود. این فناوری اولین بار در واحد ۵ نیروگاه هسته‌ای فیوجینگ چین مورد استفاده قرار گرفت.

در واکنش به طرح الحاق کرانه باختری؛

پارلمانهای آمریکای لاتین خواستار بایکوت اسرائیل شدند

اعضای پارلمان های آمریکایی لاتین در واکنش به طرح الحاق کرانه باختری، خواستار تدوین قوانینی برای بایکوت رژیم صهیونیستی شدند.

به نقل از نیوز ۲۴، نمایندگان پارلمان‌های کشورهای آمریکای لاتین خواهان تدوین قوانینی برای تحریم اقتصادی، سیاسی و رسانه‌ای رژیم صهیونیستی در واکنش به طرح الحاق بخش‌هایی از کرانه باختری شدند.

اعضای پارلمان‌های ٦ کشور آمریکای لاتین در همایش انجمن پارلمانی‌ها به خاطر قدس بر اهمیت صدور قوانینی برای تحریم رژیم صهیونیستی تاکید کردند.

نمایندگان این پارلمان‌ها اعلام کردند: پارلمان‌ها نقش مهمی در صدور قوانین برای تحریم و مقابله با تجاوزات اسرائیل دارند. طرح الحاق بخش‌هایی از کرانه باختری پاکسازی نژادی را تقویت می‌کند.

در بیانیه ای اعلام شد؛

مخالفت انجمن اماراتی با افتتاح سفارت تل آویو در ابوظبی

انجمن مخالف عادی‌سازی روابط با رژیم صهیونیستی در امارات قصد این کشور برای افتتاح سفارت رژیم صهیونیستی در ابوظبی را محکوم و با آن مخالفت کرد. به نقل از قدس پرس، انجمن اماراتی مخالف عادی سازی روابط با رژیم صهیونیستی در بیانیه ای مخالفت خود را با افتتاح سفارت تل آویو در ابوظبی اعلام کرد. در این بیانیه از اظهارات اخیر مقامات امارات در رابطه با بازگشایی سفارت رژیم صهیونیستی در قلب امارات طی ماههای آینده ابراز تاسف شدید شده است. در ادامه بیانیه گفته شده است: این اقدام مسئولان امارات به مثابه خنجری بر پشت ملت فلسطین است، ملتی که از تجاوزات صهیونیستها رنج می برد.

انجمن مذکور در ۲۲ آگوست و در پی توافق امارات و رژیم صهیونیستی برای عادی‌سازی کامل روابط، تشکیل شد. طبق اعلام این مرکز، اعضای آن را فرهنگیان و دانشگاهیان اماراتی تشکیل می‌دهند و هدف از آن بالا بردن سطح بیداری و آگاهی مردم در قبال عادی‌سازی روابط است.

امارات پس از اردن و مصر سومی کشور عربی است که با رژیم صهیونیستی توافق صلح امضا می‌کند.

خاندوزی نوشت:

نبود اطلاعات و آمار از تعداد بخشنامه های دستگاه‌های اجرایی

نایب رئیس کمیسیون اقتصادی مجلس، از نبود اطلاعات و آمار دقیق در رابطه با تعداد مقرره و بخشنامه های تصویب شده در دستگاه ها انتقاد کرد و گفت: بدون اطلاعات دقیق نمی توان مقررات دست و پا گیر تولید را حذف کرد.

به گزارش خبرگزاری خانه ملت، سیداحسان خاندوزی نایب رئیس کمیسیون اقتصادی مجلس در حساب شخصی خود در فضای مجازی نوشت: هفته قبل وزارت اقتصاد و امروز، معاونت حقوقی ریاست جمهوری پاسخ دادند که آمار دقیق افزایش بخشنامه، آیین نامه و دستورالعمل را ندارند. ظاهراً سه قوه از تعداد مقرره های هر دستگاه بی خبرند، چه رسد بخواهند مقررات دست و پا گیر تولید را حذف کنند. بدون شناسه یکتا هیچ مقرری نباید معتبر باشد./

ضرورت توانمندسازی تشکل های محیط زیستی

مدیر کل محیط زیست و توسعه پایدار شهرداری تهران بر ضرورت توانمند سازی تشکل های مردم نهاد محیط زیستی تاکید کرد و گفت: توانمندسازی ساختاری، تخصصی، اطلاعاتی و مدیریت منابع نهادهای مردمی محیط زیست منجر به توانمندسازی مردم و ارتقای فرهنگ حفاظت محیط زیست در بین آحاد جامعه می شود.
به گزارش بیان ملی ، شینا انصاری صبح ۱۶شهریور ماه ضمن بازدید از پروژه‌های زیست محیطی، در نشست مشترک با سید حمید موسوی – شهردار منطقه یک – از روند وضعیت زیست محیطی این منطقه اطلاع حاصل کرد و گفت: توسعه نیروگاه های خورشیدی و سایت انرژی های تجدیدپذیر اقدام موثری است که در منطقه یک به صورت گسترده انجام شده است.
وی با تاکید بر بر لزوم بهینه سازی مصرف انرژی اظهارکرد: شهرداری تهران به عنوان اصلی ترین ارگان مدیریت شهری و با توجه به اینکه ساختمان های فراوانی را در اختیاردارد که مصرف انرژی، هزینه های هنگفتی را به این مجموعه تحمیل کرده است، می تواند با اجرای طرح های جامع در زمینه بهینه سازی مصرف انرژی شامل تدوین دستورالعمل اجرایی بهینه سازی مصرف منابع (آب، برق، گاز) در ساختمان های شهرداری تهران و اجرای راهکارهای موثر، در کاهش هزینه های اقتصادی و ارتقای کیفیت محیط زیست شهری اقدام کند.

سه‌شنبه ۱۸ شهریور ۱۳۹۹ ◆ شماره ۵۹۸

از احداث پارکینگ های حاشیه ای در بوستان جنگلی سرخه حصار تا تعریض بزرگراه شهید باقری

شهردار منطقه ۱۳از افتتاح ۹ طرح و پروژه های ترافیکی در مراسمی با حضور معاون حمل و نقل و ترافیک شهرداری تهران مورخ ۱۹ شهریور ماه خبر داد .
به گزارش بیان ملی ، مرتضی رحمان زاده در خصوص آماده سازی پروژه های قابل افتتاح منطقه گفت: این پروژه های ترافیکی شامل پوشش سقف پایانه شهید براری و سکو سازی ، احداث۱۱۰۰ باب پارکینگ های حاشیه ای در بوستان جنگلی سرخه حصار ، اصلاح و تعریض بزرگراه شهید باقری در محدوده پل خاقانی ،احداث پل عابر پیاده بزرگراه دوران در محدوده شهرک زینبیه ، مسیر دوچرخه سواری در بزرگراه های شرق تهران به طول ۷هزار متر ، احداث خانه دوستدار دوچرخه در ناحیه ۲ ، احداث درب سوم سرخه حصار و بهسازی پارک آموزش ترافیک است که با حضور معاون حمل و نقل ترافیک شهرداری تهران و مدیران این حوزه افتتاح می شود.
وی با اشاره به احداث مسیر ویژه دوچرخه سواری در بزرگراه های شهید دوران و بخشی از بزرگراه شهید یاسینی به طول ۷هزار متر افزود:این مسیر که با استفاده از علائم جدا کننده فیزیکی و نوشتاری تعیین شده است ، از میدان شهید مهتدی آغاز و تا بوستان جنگلی سرخه حصار ادامه می یابد.شهردار منطقه ۱۳ با بیان اینکه طرح اصلاح هندسی مسیر شمال به جنوب بزرگراه شهید باقری در خروجی بزرگراه شهید یاسینی ، به عنوان یکی از نقاط حادثه خیز منطقه برای کاهش ترافیک و تردد روان وسایل نقلیه اجرایی شد، اظهار داشت: با اجرای این طرح ، ظرفیت ترافیکی این بخش از بزرگراه افزایش یافته و شاهد کاهش ترافیک و تردد روان خودرو ها هستیم.وی در خصوص نصب و جانمایی پل عابر در بزرگراه شهید یاسینی نیز گفت: این طرح با توجه به ضرورت ایجاد زیرساخت های ترافیک شهری و به منظور جلوگیری از بروز حوادث تلخ و ناگوار احتمالی و ایجاد تسهیلات برای تردد ایمن عابران پیاده به اجرا رسید.
رحمان زاده تصریح کرد :برای رفاه حال گردشگران ، حدود هزار و صد واحد پارکینگ برای توقف شهروندان در حاشیه معابر سرخه حصار ایجاد شده است.وی همچنین با بیان اینکه پایانه تاکسیرانی شهید براری با ۵خط تاکسی داخل شهری و ۲ خط اتوبوس در انتهای خیابان پیروزی واقع شده است تصریح کرد: به منظور بهبود کیفی و کمی خدمت رسانی سیستم حمل و نقل عمومی ، طرح مسقف سازی این پایانه به همراه سکو سازی در مساحت ۶۰۰ متر مربع جهت پوشش دهی به ایستگاه های این پایانه اجرایی شد.بر اساس گزارش روابط عمومی شهرداری منطقه ۱۳، رحمان زاده تاکید کرد: همچنین احداث دو دوربرگردان پروانه ای در انتهای بزرگراه شهید دوران بین درب اول و دوم بوستان جنگلی سرخه حصارو مسیر شمال به شمال بزرگراه دوران از دیگر پروژه های ترافیکی این منطقه است.

کمتر از ۱۰ درصد از آبیاری فضای سبز شهر از محل پساب‌هاست

رییس کمیسیون سلامت شورای شهر تهران با اشاره به آبیاری فضای سبز شهر توسط ۴۰۰ حلقه چاه در تهران، گفت: کمتر از ۱۰ درصد از آبیاری فضای سبز از محل پساب‌هاست.
به گزارش بیان ملی زهرا صدراعظم نوری در مراسم افتتاح همزمان سه پروژه سازمان مدیریت پسماند شهرداری تهران با تاکید بر لزوم توجه شورا و شهرداری تهران به اقدامات زیربنایی و زیرساختی در دوره پنجم مدیریت شهری اظهار کرد: رویکرد این دوره مدیریت شهری انجام اقدامات زیرساختی و مقابله با چالش‌ها و رفع معضلات شهری به جای پرداختن به کارهای شعاری بوده تا از این مسیر مردم تهران از این اقدامات بهره‌مند شوند و مشکلات مردم کاهش پیدا کند. برهمین اساس در حوزه پسماند و فضای سبز شهر تهران اقدامات بسیار اثرگذاری انجام شده است.
وی ادامه داد: از جمله این اقدامات تفاهم نامه شهرداری تهران و وزارت نیرو جهت تامین منابع آبی برای آبیاری فضای سبز تهران از محل پساب‌ها بوده است. بی‌تردید آب خام به عنوان سرمایه ارزشمند شهر باید جهت مصارف شرب و ضروری مورد استفاده قرار گیرد و آبیاری فضای سبز از طریق پساب‌ها انجام شود. در حال حاضر ۴۰۰ حلقه چاه در تهران وجود دارد که آبیاری فضای سبز به وسیله آنها انجام می‌شود بدین ترتیب کمتر از ۱۰ درصد از آبیاری فضای سبز از محل پساب‌هاست و هفت میلیون مترمکعب از طریق پساب و مابقی از طریق آب خام انجام می‌شود.رییس کمیسیون سلامت شورای شهر تهران تاکید کرد: براساس توافق‌نامه میان شهرداری و وزارت نیرو در افق سال ۱۴۱۰ مقرر شده ۶۰ درصد آبیاری فضای سبز شهر تهران از محل پساب‌ها باشد.
نوری ادامه داد: اقدام زیرساختی دیگر توافق شهرداری با جهاد کشاورزی است که طی آن ۳۰ سال بهره‌برداری از منابع طبیعی شهر تهران به شهرداری تهران سپرده می‌شود اراضی که در مناطق ۴، ۱۳، ۲۰ و ۲۲ می‌تواند تاثیر بسزایی در فضای سبز شهر تهران داشته باشد.رییس کمیسیون سلامت شورای شهر تهران در بخش دیگری از صحبت‌های خود به طرح جامع مدیریت پسماند به عنوان یکی دیگر از اقدامات زیرساختی اشاره کرد و افزود: تقریبا ظرف دو سال اخیر مطالعات این طرح انجام شده و تا آبان‌ماه امسال مراحل اجرایی آن آغاز خواهد شد. طرح کاپ برشی از طرح جامع است که مدیریت پسماند در تهران آن را با جدیت دنبال می‌کند. امروز رویکرد متفاوتی با استفاده از امکانات، تجهیزات و بکارگیری شیوه‌ی نوین و روش‌های هوشمند سازی برای ارائه‌ی خدمات به شهروندان تهرانی به کار گرفته شده است. در حوزه پسماند تفکیک و بازیافت و افزایش ظرفیت بازیافت پسماندهای ساختمانی و تبدیل به شن و ماسه از اقدامات خوبی است که در حال انجام است البته همه این موارد نیازمند مشارکت جدی شهروندان است.

اثر کمرشکن تورم بر درآمدهای صندوق بازنشستگی کشوری



بنابر اظهارات عضو هیات علمی دانشگاه الزهرا نسبت پشتیبانی در صندوق بازنشستگی کشوری طی دو دهه اخیر از ۳.۰۳ به ۰.۹۲ کاهش یافته است.
به گزارش بیان ملی دکتر اسماعیل صفرزاده در ششمین وبینار موسسه راهبردهای بازنشستگی صبا با موضوع «اثر متغیرهای کلان اقتصادی بر وضعیت مالی صندوق بازنشستگی کشوری»، با بیان اینکه «در ایران نظام تامین اجتماعی به طور اعم و صندوق بازنشستگی کشوری به طور اخص با شرایط نگران‌کننده مالی روبه‌رو هستند و در اغلب سال‌ها با کسری مواجه‌اند»، افزود: معمولا برای مواجهه با این شرایط سه راهکار وجود دارد؛ استقراض از نظام بانکی، فروش دارایی‌ها و تامین منابع از طریق بودجه دولتی.
وی با بیان اینکه «بخش غالب این کسری‌ها از بودجه عمومی دولت تامین می‌شود»، گفت: مدیریت نشدن این شرایط می‌تواند تبعات اقتصادی اجتماعی و سیاسی جدی‌تری برای اقتصاد کشور داشته باشد.این استاد دانشگاه با تقسیم مشکلات مربوط به این موضوع در دو گروه که یکی شرایط مدیریتی و دیگری شرایط کلان اقتصادی و متغیرهای جمعیت‌شناختی است، گفت: در طول شش‌دهه گذشته رشد اقتصادی کشور به طور متوسط چهار درصد، در سه دهه گذشته دو درصد و طبق پیش‌بینی‌های صندوق بین‌المللی پول در دو سال اخیر منفی بوده است.
مسائل جمعیت‌شناختی
ساختار جمعیتی کشور، رشد جمعیت، امید به زندگی، هرم جمعیتی و... از یک سو و میزان اشتغال و سهم سنین مختلف نیروهای فعال در بازار کار از سوی دیگر اموری هستند که بر شرایط اقتصادی صندوق بازنشستگی کشوری تاثیر گذارند.صفرزاده با اشاره به رشد بی‌سابقه جمعیت کشور در اوایل دهه ۶۰و بعد کاهش آن در طول دهه‌های بعد، گفت: بافت جمعیتی به سمت مسن‌تر شدن می‌رود و افزایش امید به زندگی ناشی از تحول استانداردهای زندگی و بهداشتی موجب شده تا تعداد مشمولان دریافت حقوق بازنشستگی افزایش یابد.
افت نرخ درآمد سرانه، رشد ناگهانی جمعیت در یک دهه و بعد کاهش آن، انتقال قاعده هرم جمعیتی و افزایش سن جمعیت و ساخت سالمندی جمعیت، افزایش امید به زندگی و افزایش نسبت جمعیت ۶۰سال به بالا به کل جمعیت عوامل جمعیت شناختی اثرگذار بر امور صندوق‌های بازنشستگی هستند که در این بررسی به آن پرداخته شده است.صفرزاده با بیان اینکه «در طی دهه‌های بررسی شده، بیش از ۶۰ درصد جمعیت فعال کشور هیچ مشارکتی در بازار کار نداشته‌اند»، افزود: این موضوع اغلب مربوط به نرخ مشارکت زنان بوده و فقط ۱۴.۹ درصد زنان و ۶۴.۱ درصد از مردان در بازار کار مشارکت داشته‌اند.
عوامل موثر بر اقتصاد
صفرزاده با اشاره به دورقمی بودن نرخ تورم در طول دهه‌های گذشته، نرخ بیکاری بالا و نرخ ارز رو به بالا، یکی از بزرگترین معضلات اقتصاد ایران را اتکا به درآمدهای نفتی دانست.او افزود: هرچند هر سال تلاش شده تا حقوق بازنشستگان مطابق با تورم افزایش یابد؛ ولی افزایش سطح عمومی قیمت‌ها موجب می‌شود تا این افزایش حقوق کفایت هزینه و مخارج خانوارها را نکند.رشد فزاینده نقدینگی و رشد شتابان شبه پول در اقتصاد ایران از دیگر مشکلاتی است که دکتر صفرزاده به آنها اشاره کرد و گفت: می‌توان گفت در این سال‌ها بانک‌ها قدرت خلق نقدینگی را داشته‌اند و این موضوع خیلی هم در کنترل مقام پولی نیست.
وی در بخش دیگری از سخنانش به نقش نقدینگی سرگردان در اقتصاد ایران اشاره کرد و گفت: در سال ۹۶، ۶۵درصد اقتصاد ایران را نقدینگی سرگردان به خود اختصاص داده است.وی با بیان اینکه «طی ۲۰سال گذشته دستمزدها در بهترین حالت فقط ۲۵ درصد مخارج خانوار را پوشش داده‌اند و همواره نارضایتی از درآمد پایین وجود داشته است»، گفت: امروزه در صندوق بازنشستگی کشوری نسبت مصارف به منابع به شدت افزایش یافته و از سال ۹۲به بعد نسبت مصارف از منابع پیشی گرفته است.عضو هیات علمی دانشگاه الزهرا این امر را بیانگر تشدید ناپایداری مالی در صندوق برشمرد و گفت: با توجه به اینکه بخش عمده منابع صندوق بازنشستگی کشوری توسط دولت تامین می‌شود، اگر کمک‌های دولت کنار گذاشته شود، این نسبت بسیار بحرانی‌تر خواهد بود.
رشد اقتصادی، محرک رشد درآمدهای صندوق
این پژوهشگر با مثبت ارزیابی کردن رابطه درآمدهای صندوق با نرخ ارز، گفت: یعنی هرچه نرخ ارز افزایش یافته، درآمدهای صندوق بازنشستگی کشوری هم افزایش یافته که این البته می‌تواند ناشی از تبدیل ارز به ریال باشد.او با بیان اینکه «رشد اقتصادی کشور محرک رشد درآمدهای صندوق بوده است»، ادامه داد: تورم، جریان نقدینگی، درآمدهای نفتی، نرخ بیکاری و نرخ سود سپرده‌های بانکی اثر کاهشی بر درآمدهای صندوق گذاشته اند.
نتایج تحقیق
صفرزاده بیشترین اثر مخرب بر درآمدهای صندوق بازنشستگی کشوری را ناشی از شوک‌های تورمی خواند و گفت: تورم اثر کمرشکنی بر درآمدهای صندوق بازنشستگی کشوری داشته است. این متغیر هم تعهدات بلندمدت صندوق را افزایش می‌دهد و هم ارزش واقعی کسورات دریافتی را تحت تاثیر قرار می‌دهد.وی با اشاره به اینکه «در بلندمدت منابع صندوق به طور معکوس تحت تاثیر نرخ سود بانکی قرار می‌گیرند»، گفت: اما متغیرهای کسورات قانونی، نرخ رشد جمعیت، نرخ مشارکت در بازار کار و حداقل دستمزد بر منابع صندوق اثر مثبت و فزاینده دارند. همچنین، نسبت پشتیبانی صندوق بازنشستگی کشوری در بلندمدت نسبت عکس با امید به زندگی دارد. بر این اساس، هرچه امید به زندگی افزایش یابد، نسبت پشتیبانی افت پیدا می‌کند؛ چون ذینفعان افزایش می‌یابند.

اقدامات بیمه سلامت برای گسترش نسخه الکترونیک

تاکید بر افزایش خدمات غیرحضوری



معاون بیمه خدمات سلامت سازمان بیمه سلامت با اشاره به اقدامات این سازمان برای گسترش زیرساخت‌های الکترونیک برای نسخه نویسی و نسحه پیچی الکترونیک گفت: اکنون آزمایشگاه بیمه سلامت در سازمان بیمه سلامت آمادگی دارد که با هر نرم افزاری در هر حوزه‌ای تعامل کند و در حال حاضر ۱۸نرم افزار از این سازمان گواهی صلاحیت دریافت کرده‌اند.
به گزارش بیان ملی دکتر کوروش فرزین در مراسم اعطای گواهی‌های صلاحیت عملکرد نسخه الکترونیک گفت: از چند ماه گذشته تاکنون با شرکت‌هایی که نرم افزارهایی طراحی کرده‌اند، وارد تعامل شدیم. تکلیف‌های قانونی در مورد نسخه الکترونیک و خدمات غیرحضوری بر عهده سازمان بیمه سلامت است. مهم‌ترین این موارد بحث استحقاق سنجی بود. در سال‌های گذشته اگر نسخه‌های کاغذی پذیرفته می‌شد، نسخه الکترونیک نیز به نوعی ارسال می‌شد. داروخانه‌ها و پاراکلینیک، اطلاعات نسخه‌ها را به صورت مکانیزه هم تحویل اداره‌های کل بیمه سلامت می‌دادند.
وی با اشاره به اینکه سازمان بیمه سلامت مکلف به رفع همپوشانی‌های بیمه‌ای بود، تصریح کرد: رفع همپوشانی بیمه‌ای در صورتی امکان پذیر بود که تکلیف‌های سازمان به صورت یکپارچه هنگام ارائه خدمت انجام شود. مهم‌ترین اهداف ما احقاق حقوق شهروندی بود تا بیمه شدگان بتوانند با کمترین زحمت از خدمات بیمه سلامت برخوردار شوند. همچنین خدمات غیرحضوری هم در این بستر ارائه شود. بر اساس تکلیف قانونی وزارت بهداشت و شکل گیری پرونده الکترونیک سلامت، تمام تراکنش‌های بیمه‌ای افراد هم می‌تواند در این بستر نهادینه شود همچنین سهولت در رسیدگی و پرداخت به موقع به مراکز طرف قرارداد هم انجام می‌شود که با اعمال قوانین بیمه‌ای به صورت آنلاین، رسیدگی اسناد از حالت سنتی خارج می‌شود.فرزین با تاکید بر اهمیت میزان همکاری مراکز و موسسه‌های طرف قرارداد در این زمینه اظهار کرد: در هر تغییر رفتاری، مقاومت‌ها و کندی در سیستم ایجاد می‌شود. یکی دیگر از چالش‌های ما یکپارچه بودن سیستم‌ها بود. مشکل آنلاین بودن، قطعی و کندی اینترنت، میزان جوابگویی زیرساخت‌ها هم یکی دیگر از عمده‌ترین چالش‌ها بود. تعامل با سایر نهادها و سازمان‌های بیمه گر نیز در این راستا مهم است.
وی هدف اصلی را تولید و ارائه سرویس واحد دانست و گفت: ما به دنبال طراحی نرم افزاری نبودیم که در مطب‌ها به عنوان نرم افزار ارائه خدمت فعال باشد. پشتیبانی و توسعه این نرم افزار، زمان بر بود. در نتیجه در مطب‌ها برای راه اندازی نسخه الکترونیک نرم افزاری تهیه شده و در اختیار مطب‌ها قرار گرفت. از ابتدا آمادگی داشتیم که نرم افزارهای دیگر بتوانند نیازهای مراکز طرف قرارداد را برطرف کنند. هیچ نگاه و یکسونگری نسبت به نرم افزار خاصی وجود ندارد و اگر حجم نرم افزارها افزایش پیدا کند، حتی می‌توانیم این مراحل را به بخش خصوصی هم واگذار کنیم تا زمان ارائه تاییدیه و گواهی به نرم افزارها کاهش بیابد و هرچه سریع‌تر با نرم افزارها تعامل مستمر داشته باشیم.در ادامه این مراسم رضا میلابی – معاون فناوری اطلاعات سازمان بیمه سلامت – گفت: با استفاده از سازمان الکترونیک می‌توان نظارت مناسبی روی بیمه‌شده‌ها و رفتارشناسی آنان انجام داد و برای این موضوع باید داده‌ها و اطلاعات درست در اختیار بیمه‌ها قرار داشته باشد. اگر بخواهیم نگاه متعالی‌تری به بیمه داشته باشیم باید اقدامات بیمه را به پیش، حین و پس از خدمت تبدیل کنیم. در این صورت به داده‌هایی نیاز داریم که اگر به درستی جمع آوری و تحلیل و رسیدگی نشود، به اهداف مورد نظر نمی‌رسیم.
وی با تاکید بر اینکه هدف این است که روی اسناد پزشکی بررسی دقیقی داشته باشیم، افزود: همچنین باید با استفاده از اصول و قواعد بتوانیم مدیریت منطقی روی منابع انجام بدهیم تا عدالت در دسترسی به خدمات سلامت اجرایی شود. از طرفی باید نیازهای ذینفعان هم شناسایی شده و چهارچوب مشخصی داشته باشد. یکی از اصولی که باید رعایت شود، جدا کردن لایه تصمیم‌های راهبری از مدیریت است.میلابی با اشاره به حمایت مدیران ارشد سازمان بیمه سلامت از خدمات الکترونیکی، اظهارکرد: با ایجاد معاونت فناوری اطلاعات، اولین قدم برای الکترونیک شدن خدمات برداشته شد که گام موثری محسوب می‌شود. وقتی سند بخواهد بررسی شود، اول باید مشخص باشد که قوانین چیست سپس بر اساس قوانین، تقبل هزینه انجام شود. اطلاعات آن به سامانه مالی می‌رود و در سامانه مالی بر اساس بودجه، تخصیص داده و در نهایت پرداخت می‌شود. اگر این زنجیره در نظر گرفته شود، می‌بینیم با یک رسیدگی ساده سروکار نداریم و با زنجیره‌ای از فعالیت‌ها در ارتباط هستیم.
وی در پایان گفت: رسیدگی الکترونیک اسناد بستری نیز از سال ۹۷ در برنامه‌های سازمان بیمه سلامت قرار گرفت که هر سال برنامه عملیاتی برای آن در نظر گرفته شد. اسناد در حوزه بستری و سرپایی رسیدگی می‌شود. برای اسناد سرپایی، چارچوب اولیه نسخه الکترونیک راه اندازی شده و ابزار اولیه در اختیار بهره برداران قرار گرفته است. خوشبختانه تاکنون بیش از ۳۰ پروژه الکترونیک در سازمان بیمه سلامت به نتیجه رسیده است.

آغاز عملیات ساخت خط ۱۰ و توسعه شمالی خط ۷ متروی پایتخت، امروز



معاون حمل ونقل شهرداری تهران خبر داد: سه شنبه ۱۸شهریور ماه مراسم کلنگ زنی توسعه شمالی خط ۷و احداث خط ۱۰ مترو پایتخت انجام می شود.
به گزارش بیان ملی سید مناف هاشمی با اشاره به تفاهم نامه همکاری میان شهرداری تهران و قرارگاه خاتم الانبیاء از آغاز عملیات احداث خط ۱۰مترو و اجرای طرح توسعه شمالی خط ۷ مترو خبرداد و گفت: احداث این خط به ۳فاز تقسیم بندی می‌شود که فاز ۱احداث خط ۱۰ مترو با پیمانکاری قرارگاه خاتم الانبیاء اجرایی خواهد شد. هاشمی افزود: خط ۱۰ مترو به طول ۴۳ کیلومتر و ۳۵ایستگاه در شرقی‌ترین نقطه از مترو تهران (قنات کوثر)آغاز شده و در مسیر غربی‌ترین نقطه از پایتخت (وردآورد) امتداد خواهد داشت که فاز نخست این خط از نمایشگاه بین‌المللی آغاز خواهد شد.
بنا براعلام روابط عمومی معاونت حمل و نقل و ترافیک شهرداری تهران؛ وی با اشاره به آغاز پروژه توسعه شمالی خط ۷ متروی تهران از میدان کتاب به سمت جنت آباد تصریح کرد:این مسیر شامل ۵کیلومتر و ۳ایستگاه با نام‌های اشرفی اصفهانی، دانشگاه آزاد و جنت‌آباد شمالی است و در انتهای آن نیز پارکینگ شمالی خط ۷قرار گرفته است.

تشریح اقدامات ایران در مقابله با ناامنی غذایی ناشی از کووید ۱۹

مدیرکل دفتر بهبود تغذیه جامعه وزارت بهداشت به تشریح اقدامات ایران در مقابله با ناامنی غذایی ناشی از کووید ۱۹ پرداخت.
به گزارش بیان ملی دکتر زهرا عبداللهی اظهارکرد: بنا بر گزارش کمیته جهانی امنیت غذایی، همه گیری کووید ۱۹ و اثرات ویرانگر آن در کنار شرایط داخلی کشورها مانند تورم و شوک های اقتصادی خطر افزایش ناامنی غذایی را در جهان بالا می برد و بر تعداد گرسنگان جهان افزوده خواهد شد.وی افزود: تغذیه نامناسب نقش مهمی در پیشرفت کووید ۱۹ دارد. افراد با سیستم ایمنی ضعیف یا مبتلا به بیماری های غیر واگیر نسبت به این بیماری آسیب پذیرتر هستند. کووید ۱۹ با ایجاد رکود اقتصادی و شوک در بازار کار بر تمام ابعاد امنیت غذایی از جمله فراهمی، دسترسی، بهره وری و ثبات مواد غذایی تأثیر منفی گذاشته است.
عبداللهی ادامه داد: کاهش قدرت خرید به دلیل از دست رفتن شغل، افزایش قیمت مواد غذایی به دلیل تورم حاصل از شرایط داخلی و بین المللی کشورها منجر به مصرف مواد غذایی فاقد ارزش تغذیه ای و کاهش فعالیت فیزیکی مواردی هستند که سوء تغذیه مانند کمبود تغذیه در کنار چاقی و اضافه وزن که خود نوعی از سوءتغذیه است را در جوامع افزایش می دهد.مدیر دفتر بهبود تغذیه جامعه وزارت بهداشت اضافه کرد: جمهوری اسلامی ایران با اجرای برنامه های حمایتی در تلاش است ضمن حفظ دستاوردهای حاصل در زمینه کاهش قابل ملاحظه سوءتغذیه در کودکان زیر پنج سال که حاصل تلاش های دودهه اخیر در کشور است، از اقشار آسیب پذیر تغذیه ای از جمله زنان باردار و کودکان زیرپنج سال و سالمندان در برابر بیماری کووید۱۹ محافظت کند.
عبداللهی تصریح کرد: براساس نتایج بررسی های ملی انجام شده در مقاطع پنج ساله طی دو دهه کوتاه قدی تغذیه ای که بیانگر سوءتغذیه مزمن است از حدود ۲۰ درصد به حدود ٤ درصد و کم وزنی کودکان نیز از حدود ۱۷ درصد به ۳.۸درصد کاهش یافته است که به معنی حدود ۷۵رصد کاهش در شیوع سوءتغذیه کودکان است که رسما توسط سازمان جهانی بهداشت و فائو در دومین کنفرانس بین المللی تغذیه از جمهوری اسلامی ایران تقدیر شده است.
وی ادامه داد: از جمله اقداماتی که در شرایط فعلی بحران کرونا در کشور در دست اجراست شناسایی کودکان زیرپنج سال مبتلا به سوءتغذیه و نیازمند از طریق پرونده الکترونیک سلامت در شبکه های بهداشتی، درمانی کشور و معرفی آنان به سازمان های حمایتی از جمله کمیته امداد حضرت امام (ره) ، معاونت رفاه اجتماعی وزارت تعاون ، کار و رفاه اجتماعی ، بنیاد مستضعفان و بنیاد علوی است که مطابق با سبد غذایی تعریف شده توسط وزارت بهداشت ، ماهانه کمک های غذایی را ارائه می کنند.
عبداللهی اضافه کرد: در چهار ماهه اول سال ۹۹ همزمان با شیوع کرونا ، حدود ٤۷هزار خانوار نیازمند دارای کودک زیر پنج سال مبتلا به سوءتغذیه کمک معیشت به میزان یک تا دو میلیون تومان دریافت کرده اند که در قالب کارت هوشمند تعریف شده از فروشگاههای تعیین شده اقلام غذایی مطابق با دستورالعمل های وزارت بهداشت را دریافت می کنند.
وی افزود: کمیته امداد ماهانه کارت خرید اقلام غذایی برای سرپرستان ٤۰هزار کودک زیر ۵سال مبتلا به سوءتغذیه که با همکاری وزارت بهداشت شناسایی می شوند، توزیع می کند و در تلاش است تعداد کودکان تحت پوشش را افزایش دهد.
مدیرکل دفتر بهبود تغذیه جامعه در ادامه گفت: برنامه حمایت تغذیه ای زنان باردار مبتلا به سوءتغذیه و نیازمند توسط کمیته امداد و همکاری وزارت بهداشت در دست اجراست و ماهانه با صدور کارت خرید اقلام غذایی تعریف شده در جهت تامین نیازمندی های تغذیه ای مادران تلاش می شود.

روزنامه سراسری بیان

سه‌شنبه ۱۸ شهریور ۱۳۹۹ ◆ شماره ۵۹۸

منتقدین خارجی فیلم مجیدی را تحسین کردند

فیلم سینمایی «خورشید» به کارگردانی مجید مجیدی بعد از حضور در جشنواره فیلم ونیز مورد توجه و تحسین منتقدین قرار گرفته است.

فیلم سینمایی جدید مجیدی بعد از حضور در جشنواره فیلم ونیز توجه منتقدین و صاحب‌نظران سینمایی را از آن خود کرده است. آن‌طور که نویسندگان سینمایی نوشته‌اند فیلم مجیدی بعد از سال‌ها فاصله از دنیای اجتماعی کودکان و مشکلات آنان، اثری بی‌نقص‌تر از دیگر فیلم‌های او است که نگاه تماشاگر را به خود جلب می‌کند. در ادامه نظرات نویسندگان و منتقدین گوناگون را به طور خلاصه ارائه می‌کنیم: پیتر دبروگ منتقد ارشد ورایتی در یادداشتی که درباره فیلم نوشته تلاش کرده است تا فیلم را با نمونه‌های غربی و آمریکایی خود مقایسه بکند و ارزش هنری و مفهومی آن را در این قیاس نشان بدهد. وی نقطه قوت فیلم مجیدی را سادگی آن دانسته و نوشته است:«فضا و شخصیتهای فیلم تا حدی یادآور «فراموش شدگان» لوئیس بونوئل و زندگی کودکان مکزیکوسیتی در آن فیلم است. اثری اخلاقی و صادقانه با فرمی نئورئالیستی که مجیدی در کارنامه‌اش از این جنس فیلم زیاد دارد. اما «خورشید» بی نقص‌تر از کارهای قبلی کارگردانش به نظر می‌رسد.

«پنجاه سال عشق» به فستیوال آمریکایی رفت



فیلم کوتاه «پنجاه سال عشق» به کارگردانی نگار وندالوند به جشنواره «fours corner» آمریکا راه یافت.

فیلم کوتاه «پنجاه سال عشق» به تهیه کنندگی و کارگردانی نگار وندالوند به جشنواره «fours corner» آمریکا راه یافت.

این جشنواره با هدف کشف استعدادهای جهان امسال به دلیل شیوع بیماریکرونا از تاریخ ۲۶ تا ۲۸شهریور ماه به صورت آنلاین برگزار می‌شود.

«پنجاه سال عشق» که جایزه کیارستمی را از جشنواره استانبول دریافت کرده است در چهارمین حضور جهانی خود در جشنواره four corner آمریکا برای مخاطبان به نمایش درخواهد آمد.

فهیمه رحیم‌نیا و شقایق فرهانی و آذرهش فرهانی بازیگران این فیلم هستند. عوامل این فیلم عبارتند از مدیر فیلمبرداری: سینا اسماعیل نیا، صدابرداری: فرزان معاونیان و بهروز معاونین.

این فیلم داستان زن بازیگری را روایت می کند که در آستانه فصلی برای شروع دوباره زندگی خود است.

روایت داستان یک معلول ذهنی؛
«بیداری» روی صحنه رفت



نمایش «بیداری» به کارگردانی داود دانشور از شانزدهم شهریور در تالار قشقایی مجموعه تئاترشهر اجرای خود را آغاز کرد.

اجرای نمایش «بیداری» از محصولات گروه سینما- تئاتر «آیین» به نویسندگی ژولیان گارنر و کارگردانی داود دانشور از روز یکشنبه شانزدهم شهریور ماه در تالار قشقایی مجموعه تئاتر شهر آغاز شد.

این اثر نمایشی در حالی به صحنه رفت که گروه اجرایی در بروشور نمایش «بیداری» از زنده یاد قدرت الله صالحی عضو فقید گروه سینما تئاتر«آیین» نیز یادی کرده است.

این بازیگر پیشکسوت تئاتر کشورمان فروردین ماه سال جاری دار فانی را وداع گفت.

نمایش «بیداری» روایت یک معلول ذهنی به نام یوهان است. او در اثر جرمی که مرتکب شده در زندانی تحت مراقبت قرار می گیرد و بعد از مدتی سرزندانبان او را به یکی از روستاهای اطراف شهر منتقل می کند تا به زندگی طبیعی بازگردد اما آشنایی معلول ذهنی در روستا با یک زن اتفاقاتی را رقم می زند که پس از چند ماه موجب شگفتی می شود.

در نمایش «بیداری» (به ترتیب ورود به صحنه) رضا امامی درنقش یوهان، افشین زارعی ایورسن، فرزانه نشاط خواه در نقش اگنس و گیلدا حمیدی در نقش آنا به عنوان بازیگر حضور دارند. سینا ییلاق بیگی طراح صحنه، رضا خضرایی طراح نور، بهاره اسدی طراح گریم، صبا موسوی طراح گرافیک، مریم رودبارانی روابط عمومی و تبلیغات فضای مجازی، مصطفی جلم بادانی مجری نور، علیرضا هدایتی صدابردار، رضا امامی دستیار کارگردان و برنامه ریز، نجمه کوشا دستیار دوم کارگردان، لیلا طاهری، محمدحسن درباغی فر دستیاران صحنه و لباس، نجمه کوشا منشی صحنه، مهسا اسماعیل زاده مدیر صحنه، حسن متین و محمود هندیانی تدارکات و پشتیبانی، آزاده حسین مردی و محمدرضا رشید علیپور عکاسان و محمد جعفر نژاد فیلمبرداری و ساخت تیزر دیگر عوامل گروه سینما تئاتر «آیین» در اجرای این نمایش را تشکیل می دهند.

فروش ۲۰ میلیون دلاری تنت در بازگشایی سینماهای آمریکا



فیلم کریستوفر نولان اولین فیلم هالیوودی بفروش است که در دوران کرونا در آمریکا اکران می‌شود.

به نقل از هالیوود ریپورتر، بعد از ۶ ماه تعطیلی سینماهای آمریکا فیلم جدید نولان توانست در بازگشایی سینماهای آمریکا ۲۰ میلیون دلار فروش داشته باشد.

این میزان شامل سینماهای آمریکا و کانادا است.

این میزان فروش برای قبل از دوران کرونا می‌توانست نگران‌کننده باشد. این حداقل فروش فیلم برای فیلم‌های نولان است که به فیلم پرستیژ ساخته او در سال ۲۰۰۶ باز می‌گردد. اما با توجه به شرایط و محدودیت‌های فعلی که تنها ۶۵ درصد از سینماهای آمریکا کار می‌کنند، این میزان فروش مورد انتظار بود. همینطور فروش این فیلم بیشترین فروش برای فیلم‌ها در بازگشایی سینماهای آمریکا لحاظ شده است.

با توجه به بودجه ۲۰۰ میلیون دلاری Tenet قبل از بازاریابی، اکران این فیلم با چنین بودجه کلانی در حال حاضر یک قمار بزرگ برای کمپانی Warners است. در حال حاضر دو بازار سینمایی بزرگ آمریکا یعنی لس آنجلس و نیویورک در تعطیلی بسر می‌برند.

این فیلم از سینمااسکور در حال حاضر نمره B را دریافت کرده است.

این فیلم در سینماهای ایماکس تجارت بزرگی انجام داد، به طوری که تنت از ۴۳ بازار سینمایی جهان بیش از ۱۱ میلیون دلار درآمد کسب کرد یا می‌توان گفت که ۱۴,۲ درصد از کل گیشه آخر هفته را تصاحب کرد.

در طول آخر هفته، مولان نیز از تعداد انگشت شماری سرزمین‌های آسیایی ۵,۹ میلیون دلار فروش داشت و بالاترین درآمد را برای آخر هفته در سنگاپور و تایلند از آنِ خود کرد.

محمد کاسبی و جواد هاشمی مقابل دوربین «دادستان»



ده‌نمکی در تازه‌ترین سکانس‌های تصویربرداری شده در «دادستان»، حمله گروه تروریستی داعش به مجلس شورای اسلامی را بازسازی کرده است.

«مسعود ده‌نمکی» در جدیدترین سریال خود به سراغ یک سوژه پلیسی معمایی متفاوت رفته است.

ده‌نمکی که سریال «دادستان» را از اول مردادماه با حضور بازیگران شناخته شده کلید زده، در تازه‌ترین سکانس‌های تصویربرداری شده، حمله گروه تروریستی داعش به مجلس شورای اسلامی را بازسازی کرده است.

موضوع حمله داعش به مجلس یکی از داستان‌های فرعی این سریال است که به صورت غیرمستقیم به آن پرداخته می‌شود.

در این سکانس‌ها بازیگرانی چون محمد کاسبی، سیدجواد هاشمی و علی سلیمانی جلوی دوربین رفته‌اند.

کارگردان سه‌گانه پرمخاطب اخراجی‌ها تاکنون بیش از ۷۵ درصد تصویربرداری مجموعه تلویزیونی «دادستان» را به سرانجام رسانده و بسیاری از صحنه‌های حساس اکشن، تصادف و زد خورد را ضبط کرده است.

در توضیح موضوع این سریال آمده است: «دادستان» یک سریال تخیلی است و مربوط به هیچ دولتی نمی‌شود.

بر اساس این گزارش، محمد کاسبی، هومن برق‌نورد، بهنوش بختیاری، علی سلیمانی، سحر قریشی، علیرضا استادی، کاوه سماک‌باشی، اصغر نقی‌زاده و هلیا امامی، سیدجواد هاشمی، رضا توکلی، برزو ارجمند، محمود مقامی، نگار فروزنده، نیما شاهرخ‌شاهی، مجید شهریاری، شیوا خسرومهر، فریبا ترکاشوند، فرج‌الله گل‌سفیدی، ابراهیم کوهخایی، حمید متقی، مختار ثائقی، مریم وانشانی، یاسمن ترابی و مجید قادری بازیگران سریال دادستان هستند.

امیرحسین قهرایی:
اکران فیلم‌های کودک در یک سینمای مخصوص، باعث شکست فیلم‌هامی‌شود

امیرحسین قهرایی با اشاره به اینکه راه‌اندازی سینمایی مخصوص برای فیلم‌های کودک می‌تواند اتفاقی پسندیده باشد، تأکید کرد که اگر فیلم‌های کودک تنها در یک سینما اکران شوند باعث شکست این آثار در گیشه می‌شود.

امیرحسین قهرایی کارگردان سینما و تلویزیون، اظهار داشت: راه‌اندازی یک سینما مخصوص فیلم‌های کودک که حال و هوای مخصوص کودکان داشته باشد و سالن‌هایش برای قد و قامت کودکان مناسب باشد ایده بسیار خوبی است که می‌تواند اجرایی شود اما اگر این سینما باعث شود که فیلم‌های کودک فقط در آنجا اکران شوند قطعاً باعث متضرر شدن تهیه‌کننده‌ها و شکست فیلم‌ها در گیشه می‌شود.

قهرایی خاطرنشان کرد: ما به سینمای مخصوص برای فیلم کودک بسیار نیاز داریم، من به شخصه به یاد دارم در دوران کودکی وقتی فیلمی در سینما می‌دیدم اگر مقابل یک فرد بالغ بود نمی‌توانستم به خوبی پرده سینما را ببینم و برای دیدن فیلم دچار مشکل می‌شدم. قطعاً اگر سالنی باشد که این مشکلات در آن وجود نداشته باشد کودکان نیز از دیدن فیلم لذت می‌برند.

کارگردان مجموعه تلویزیونی «علی کوچولو» درباره میزان تولیدات فیلم‌ها، برنامه‌ها و سریال‌های کودک و نوجوان در تلویزیون گفت: تلویزیون در این زمینه بسیار کوتاهی می‌کند، حدود ۴ یا ۵ سال است که به تلویزیون می‌گویم اجازه دهید ادامه «چاق و لاغر» را بسازم اما هیچ حمایتی از این اثر که مورد استقبال نیز قرار گرفته بود، نمی‌شود.

همزمان با انتشار یک کتاب سه‌جلدی؛
حسین رضایی‌نیا از دف «نسل برتر» رونمایی می‌کند



حسین رضایی‌نیا از نوازندگان شناخته شده حوزه دف‌نوازی در ادامه تولیدات پژوهشی خود، ضمن رونمایی از دف جدید «نسل برتر» کتاب سه جلدی «آموزش دف» را نیز پیش روی علاقه‌مندان قرار خواهد داد.

حسین رضایی‌نیا از نوازندگان شناخته شده موسیقی ایرانی، دف جدید نسل سوم خود را به‌زودی وارد بازار خواهد کرد. دف جدید رضایی نیا در مقایسه با دف‌های تولیدات پیشین خود، تغییرات اساسی داشته است.

تمرکز بر صنعت و متریال چوبی نو، ویژگی صدایی جدید و هم چنین ایجاد تغییرات جدید در ساختار ساز از مواردی هستند که در ارائه و تولید این ساز مورد توجه سازنده آن بوده است.

حسین رضایی نیا حدود دو سال پیش، اولین دف با نام خود را وارد بازار کرد و برای اولین بار حلقه ضد ریزش را برای ساز خود در نظر گرفت که در حال حاضر مورد استفاده اکثر سازندگان دف قرار گرفته است.

این نوازنده در ادامه سایر فعالیت‌های خود در عرصه آموزش، کتاب سه جلدی آموزشی دف را نیز در پاییز امسال منتشر خواهد شد این کتاب بدون لوح صوتی به مخاطبان ارائه شده است.

رضایی نیا چندی پیش به لزوم حضور در کلاس توجه داشت که دف‌نوازان بهتر است به جای استفاده از لوح صوتی کتاب، دنبال کننده یادگیری آموزشی در «کلاس» باشند. چرا که رویارویی شاگرد و مدرس مربوطه، موثر در یادگیری بهتر است.

حسین رضایی‌نیا ۲۹ اردیبهشت سال ۱۳۵۴ در تهران متولد شد. او فراگیری موسیقی را از سال ۱۳۶۹ با ساز سنتور نزد علی تحریری و سپس نواختن ساز دف را در مرکز حفظ و اشاعهٔ موسیقی آغاز کرد. اولین استاد دف او بابک زارع بود و در ادامه، مراحل تکمیلی فراگیری ساز دف را نزد بیژن کامکار گذراند.

وی طی سال‌های اخیر در کنار هنرمندانی چون کیخسرو پورناظری، محمدرضا شجریان، شهرام ناظری، مجتبی میرزاده، علی اکبر مرادی، همایون شجریان، محمد معتمدی، علیرضا قربانی، سالار عقیلی و وحید تاج به نوازندگی پرداخته و در بیش از یکصد آلبوم موسیقی نوازندگی کرده‌است.

این هنرمند همچنین اجراهایی را با سامی یوسف در خارج از ایران داشته‌است.

به خوانندگی سالار عقیلی؛
«جهان گذران» پشنگ کامکار شنیدنی شد
در روزگار کم‌رونق موسیقی سنتی

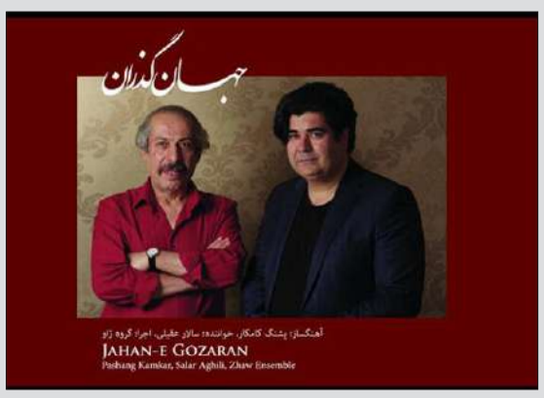

«جهان گذران» عنوان تازه‌ترین اثر موسیقایی پشنگ کامکار نوازنده و آهنگساز پیشکسوت موسیقی ایرانی است که با صدای سالار عقیلی و همراهی گروه «ژاو» پیش روی مخاطبان قرار گرفت.

آلبوم موسیقی «جهان گذران» به آهنگسازی پشنگ کامکار، خوانندگی گروه موسیقی «ژاو» و خوانندگی سالار عقیلی منتشر شد .

«پیش درآمد»، تصنیف «نسیم» براساس دوبیتی‌های باباطاهر، «ساز و آواز» با اشعار فروغ فرخزاد و حافظ، «چهارمضراب افشاری»، تصنیف «جهان گذران» بر اساس رباعیات خیام، «ده ضربی افشاری»، «ساز و آواز» با اشعار فروغ فرخزاد، تصنیف «چهره گل» بر اساس رباعیات عطار و خیام قطعاتی هستند که برای این آلبوم در نظر گرفته است. پشنگ کامکار نوازنده سنتور، ارژنگ کامکار نوازنده تمبک، احسان امامی نوازنده عود و رباب، نیریز کامکار نوازنده تار، امین جهانگیری نوازنده سنتور، مرتضی مومنیان نوازنده تمبک و سازهای کوبه‌ای، سیاوش کامکار نوازنده سنتور، امیرناصر رنجبر نوازنده کمانچه، سیاوش کامکار و کمال حسینی (صدابردار گروه ژاو)، رامین پیر میکس و مستر گروه نوازندگان آلبوم را تشکیل می‌دهند.

پشنگ کامکار که بین سال‌های ۹۴ تا ۹۶ کار آهنگسازی این آلبوم را انجام داده بود، در یادداشتی برای این اثر نوشته بود: «جهان گذران با توجه به روزگار کم‌رونق موسیقی سنتی ساخته شد. انگیزه آن پویایی و جویایی نسل جوان و علاقه مند به این سبک از موسیقی است. این اثر با همراهی سالار عقیلی عزیز، خواننده توانمند و از همه مهم‌تر با اخلاق که بدون هیچ چشم داشتی مرا با صدای گرمش همراهی کرد ضبط شده است.

اولین عکس ها از جواد عزتی و مجید مجیدی در جشنواره ونیز



مجید مجیدی به همراه تعدادی دیگر از بازیگران و عوامل فیلم «خورشید»، مقابل دوربین عکاسان هفتادوهفتمین جشنواره سینمایی ونیز قرار گرفتند.

هفتادوهفتمین جشنواره سینمایی ونیز، امروز (یکشنبه ۱۶ شهریور)، شاهد برگزاری نشست خبری فیلم «خورشید» به کارگردانی مجید مجیدی بود.

تازه‌ترین اثر سینمایی مجید مجیدی، در بخش رقابتی این جشنواره، با ۱۷ فیلم دیگر برای به دست آوردن شیر طلایی ونیز رقابت خواهد کرد.

کارگردان و تعدادی دیگر از عوامل فیلم «خورشید» از جمله مجید مجیدی و جواد عزتی با سفر به ایتالیا، در این جشنواره حضور پیدا کرده‌اند.

«خورشید» با بازی علی نصیریان، جواد عزتی، طناز طباطبایی، روح‌الله زمانی، صفر محمدی، علی غابشی، علی تقوازاده، بابک لطفی خواجه پاشا، شمیلا شیرزاد، یوسف صفری بختیاری و محمدمهدی موسوی‌فر، در سی و هشتمین جشنواره سینمایی فجر، سیمرغ بهترین فیلم و بهترین فیلمنامه را از آن خود کرده بود. مجید مجیدی و نیما جاویدی، فیلمنامه «خورشید» را به طور مشترک نوشته‌اند که داستان جستجوی یک گنجِ زیرخاکی توسط کودکان را بازگو می‌کند.

اجرای طرح غربالگری حقوقی قضایی زندانیان

بیان ملی –رییس سازمان زندان‌ها و اقدامات تامینی و تربیتی کشور در گزارشی اجرای طرح غربالگری حقوقی قضایی زندانیان سراسر کشور تشریح کرد.

محمدمهدی حاج محمدی، رییس سازمان زندان‌ها و اقدامات تامینی و تربیتی کشور در جلسه صبح دیروز شورای عالی قوه قضاییه در گزارشی با تشریح اجرای طرح غربالگری حقوقی قضایی زندانیان سراسر کشور، گفت: پیرو دستور رییس دستگاه قضایی مبنی بر بررسی وضعیت حقوقی و قضایی تک تک زندانیان، این فرایند با سرعت در دستور کار قرار گرفته که در بررسی‌ها و همچنین برخی سرکشی‌های استانی به مواردی همچون انتظار چند ساله برای اجرای حکم و یا حکم حبس برای جرایم بسیار خُرد روبه رو شدیم که بر اساس قانون کاهش مجازات حبس، قابل گذشت و یا اِعمال مجازات جایگزین بوده است.

رییس قوه قضاییه در واکنش به گزارش رییس سازمان زندان ها، با تقدیر از اجرای طرح غربالگری حقوقی قضایی زندانیان و تأکید بر تداوم آن تصریح کرد: لازم است وضعیت زندانیان تمام زندان‌های کشور یک دوره به طور کامل مورد بررسی قرار گیرد و روشن شود اگر شخصی سال‌ها در زندان مانده است، بر چه مبنای قانونی بوده که اگر دلیلی بر حضور وجود ندارد، آزاد شود.

شهرستان‌ها

مدیرکل بنادرودریانوردی امیرآباد خبر داد:

انعقاد قرارداد سرمایه گذاری احداث کارخانه تولید خوراک دام و طیور به ارزش ۲۶۰میلیارد ریال در بندرامیرآباد

مدیرکل بندرامیرآباد با بیان اینکه استراتژی و سیاست های مجموعه بندرامیرآباد بر جذب سرمایه گذار بخش خصوصی به خصوص در عرصه تولید است ، از امضای قرارداد سرمایه گذاری احداث کارخانه تولید خوراک دام و طیور با سرمایه گذاری ۲۶۰ میلیارد ریالی بخش خصوصی در اراضی منطقه ویژه اقتصادی اداره کل بنادرودریانوردی خبر داد.

محمدعلی اصل سعیدی پور در آیین امضاء قرارداد سرمایه گذاری بخش خصوصی با اشاره به اینکه بندرامیرآباد به عنوان نخستین بندر نسل سوم کشور باید از تمام ظرفیت ها جهت رونق تولید و اشتغالزایی در منطقه بهره گیرد اظهار داشت بر این اساس قرارداد سرمایه گذاری به ارزش ۲۶۰میلیارد ریال جهت احداث کارخانه تولید خوراک دام و طیور با بخش خصوصی به امضا رسید.

وی در تشریح این قرارداد سرمایه گذاری گفت این قرارداد به صورت بلند مدت و ۲۵ ساله می باشد که بخش خصوصی طبق این قرارداد تولید ۴۸ هزار تن خوراک دام و طیور در سال را متعهد شده است. مدیرکل بندرامیرآباد همچنین احداث این کارخانه را در زمینی به مساحت بیش از ۷هزار و ۷۰۰ متر مربع و زمان ساخت و ساز آن را یک سال عنوان کرد که برای ۴۲ نفر به طور مستقیم شغل ایجاد می شود. گفتنی است در سال جاری ۲ فقره سرمایه گذاری بخش خصوصی در بندرامیرآباد در مجموع به ارزش ۶۰میلیارد ریال منجر به قرارداد شده است و تعدادی قرارداد سرمایه گذاری دیگر نیز در حال مذاکره و در دست اقدام قرار دارد.

با بهره برداری از پروژه "مجتمع آبرسانی ۵ روستایی حاجی آباد" شهرستان سمیرم محقق شد:

دسترسی ۱۰۰۰ نفر دیگر از روستاییان استان اصفهان به آب شرب پایدار و سالم

اصفهان- حبیب صادقی-پروژه تامین آب شرب پایدار اهالی روستاهای جلال آباد، صادق آباد، نادرآباد، حاجی آباد و دولت قرین سفلی با جمعیتی افزون بر یک هزار نفر، با حضور ذاکری، مدیرکل دفتر امور شهری و شوراهای استانداری اصفهان، فرماندار و جمعی از مسوولین بخش و روستاها افتتاح شد.

مدیر دفتر بهره برداری و توسعه تاسیسات تامین تصفیه و خطوط انتقال آب، هدف از اجرای این پروژه را تامین آب پایدار برای اهالی روستاها عنوان کرد و گفت: روستاهای تحت پوشش پروژه که در بخش وردشت این شهرستان واقع شده اند، به دلیل ساخت و سازهای انجام شده و افزایش جمعیت، در بعضی از ایام سال با کمبود آب مواجه بودند و از طرفی دو روستای جدید نیز تحت پوشش آب و فاضلاب قرار گرفتند و بایستی برای تامین آب آنها نیز برنامه ریزی صورت می گرفت.

سعید توکلی، هزینه انجام شده برای افتتاح مجتمع آبرسانی روستایی حاجی آباد را مجموعاً بالغ بر ۱۹ میلیارد ریال اعلام کرد و اظهار داشت: عملیات اجرای این پروژه از سال ۹۶ آغاز شد و برای تکمیل آن اجرای ۱۴ کیلومتر خط انتقال، حفر یک حلقه چاه عمیق، اصلاح و بازسازی ۴ کیلومتر شبکه توزیع آب داخلی روستاها، احداث یک باب مخزن ذخیره بتونی ۳۰۰ مترمکعبی و تعویض ۱۵۰ فقره انشعاب آب انجام شده است.

فلسفه تشکیل سازمان پزشکی قانونی خدمت رسانی به مردم است



رییس سازمان پزشکی قانونی کشور گفت: فلسفه شکل گیری سازمان پزشکی قانونی، خدمت رسانی به مردم است و ارائه پاسخ مناسب به ارباب رجوع از مهمترین وظایف سازمان محسوب می شود.

به گزارش بیان ملی به نقل از اداره کل روابط عمومی و امور بین‌الملل سازمان پزشکی قانونی کشور، عباس مسجدی عصر روز گذشته، یکشنبه ۱۶ شهریور ماه در دیدار ویدئو کنفرانسی با تعدادی از کارکنان ادارات کل استان ها که به صورت دروه ای و مستمر در حال برگزاری است، افزود: عمده مراجعین پزشکی قانونی افراد متألم و آسیب دیده هستند که احوال خوشی ندارند بنابراین احساس مسئولیت و دلسوزی همکاران در پذیرش و مواجهه با این افراد بخشی از تألمات روحی آنان را التیام می بخشد. وی اظهار داشت: با تکریم مراجعین و سرعت و دقت نظر در کارشناسی ها، خدمتی صادقانه به مردم ارائه می شود و این وظیفه ای است که همه همکاران در تمام سطوح سازمان باید بر اجرای درست آن تلاش کنند.رییس سازمان پزشکی قانونی کشور با تأکید بر اینکه مهم ترین سرمایه هر سازمان نیروی انسانی شاغل در آن سازمان است، خاطرنشان کرد: نیروی انسانی مهم ترین اصل در یک سازمان است و مواردی همچون تجهیزات و اعتبارات و .. در فرع قرار می گیرند. پس هرچه نیروی انسانی خبره تر، متدین تر و دلسوزتر باشد، سازمان موفق تر خواهد بود و مردم نیز رضایت بیشتری از عملکرد آن سازمان خواهند داشت. مسجدی ادامه داد: از آنجا که اصل در سازمان نیروی انسانی آن است ما در خصوص ارتقا و پیشرفت همکاران چه از جنبه شغلی و چه علمی تا جایی که مقررات و قانون اجازه بدهد با توجه به شرایط و ضوابط موجود شرایط ارتقا همکاران را تسهیل می کنیم ضمن آنکه کار در پزشکی قانونی هم به جهت ذات و نوع کار و هم مواجهه با ارباب رجوع متألم بسیار سخت و طاقت فرساست و فرسایش روانی افراد را در پی دارد.وی با بیان اینکه پزشکی قانونی سازمانی فعال و پویا با حرکت رو به جلو است، تصریح کرد: خروجی تمام اقدامات سازمان باید تکریم مردم و حفظ شأن و منزلت ارباب رجوع باشد و خدمت رسانی به مراجعین باید با کمال احترام و رعایت جایگاه آنان صورت گیرد. مسجدی در پایان یادآور شد: امروز نگاه قوه قضاییه به مجموعه پزشکی قانونی به عنوان یک سازمان علمی با کارشناسان نخبه است که به مردم خدمت رسانی می کنند و با نظرات آنان غبار از روی حقایق برداشته و سئوالات و ابهاماتی که در ذهن قاضی برای صدور رأی وجود دارد برطرف می شود و لذا پرونده ها و صدور احکام عادلانه از کار تخصصی همکاران در به نتیجه رسیدن اهمیت بسزایی برخوردار است.

برای دادگاه‌های ویژه اقتصادی، تصویب طرحی جامع را پیگیری می‌کنیم



رئیس قوه قضاییه گفت: برای برگزاری دادگاه‌های ویژه اقتصادی به صورت یک فرآیند؛ تصویب طرحی جامع در مجلس شورای اسلامی پیگیری خواهیم کرد.

به گزارش بیان ملی به نقل از مرکز رسانه قوه قضاییه، سید ابراهیم رییسی در جلسه صبح امروز شورای عالی قوه قضاییه، با اشاره به آغاز سال تحصیلی جدید و بازگشایی مدارس و دانشگاه‌ها و حوزه‌های علمیه، بر ضرورت رعایت شیوه نامه‌های بهداشتی و صیانت از سلامت جانی دانش آموزان و کادر آموزشی و پژوهشگران کشور تأکید کرد.

رییس قوه قضاییه همچنین لزوم صیانت از فکر و اندیشه دانش آموزان و دانشجویان را متذکر شد و گفت: صیانت از فکر و اندیشه دانش آموزان و دانشجویان و خردمندی و خردورزی نسل جوان و نوجوان ما در گرو اجرای منویات مقام معظم رهبری در دیدار مسئولان آموزش و پرورش و سند تحول بنیادین نظام آموزشی کشور است.رییسی با اشاره به نقش دستگاه‌های فرهنگی و آموزشی در تربیت نیروهای فرهیخته و متعهد، خاطر نشان کرد: تعلیم و تربیت به هنگام از مهم‌ترین عناصر در پیشگیری از وقوع جرم است و اگر فکر و اندیشه فرزندان این مرز و بوم بر اساس آموزه‌های انقلابی و فرهنگ دینی پرورش یابد، شاهد کاهش آسیب‌های اجتماعی خواهیم بود.

طرح جامع برای نهادینه کردن برگزاری دادگاه‌های اقتصادی

رییس قوه قضاییه در بخش دیگری از سخنانش با تقدیر از مقام معظم رهبری به خاطر موافقت ایشان با پیشنهاد دستگاه قضایی برای تداوم برگزاری دادگاه‌های ویژه رسیدگی به اخلال در نظام اقتصادی، از ارائه طرحی جامع برای نهادینه و نظام‌مند کردن روند برگزاری این دادگاه‌ها سخن گفت.

می‌خواهیم هم بیت‌المال حفظ شود؛ هم دادگاه‌ها عادلانه باشد

رییسی با تأکید بر تداوم دادگاه‌های مفسدان اقتصادی در عین حال گفت: به دنبال آن هستیم با ارائه طرحی جامع به مجلس این فرایند را از موضوعی استثنائی و اضطراری به رویه‌ای مستمر و اقدامی نهادینه در دستگاه قضا تبدیل کنیم تا هم حقوق بیت المال حفظ شود، هم برخورد با مفسدان به صورت قانونمند، سریع، دقیق و عادلانه پیگیری شود.رئیس قوه قضاییه با بیان این که به هیچ عنوان نباید به مفسدان اقتصادی مجال داده شود، از بین بردن زمینه‌های فساد را علاوه بر برخورد با مفسدان و برگزاری دادگاه‌های ویژه، در گرو اصلاح ساختارهای فسادزا دانست و از دولت و مجلس خواست که اصلاحات مورد نظر مقام معظم رهبری در حوزه اقتصادی را با جدیت دنبال کنند.

رییسی اصلاح نظام بانکی و پولی، اصلاح نظام مالیاتی، اصلاح نظام گمرکی و واردات و صادرات را از مهم‌ترین و ضروری‌ترین اصلاحات در حوزه اقتصادی دانست که به کاهش جرایم و پرونده‌های قضایی منجر خواهد شد.رییس قوه قضاییه در ادامه سخنانش با ابراز تأسف از اهانت به مقدسات در برخی کشورهای اروپایی همزمان با عادی سازی روابط امارات با رژیم صهیونیستی و محکومیت این اقدامات موهن گفت: جسارت به قرآن کریم و اهانت به پیامبر عظیم الشأن اسلام در اروپا و برقراری رابطه بین یک کشور به ظاهر اسلامی با صهیونیست‌ها سناریویی حساب شده است که در یک اتاق فکر طراحی شده اند.

می‌خواهند به اقتدار نظام اسلامی در منطقه آسیب بزنند

رییسی افزود: همه این اقدامات یک منشاء دارد که می‌خواهند اقتدار اسلام در دنیا و اقتدار جمهوری اسلامی ایران در منطقه را دچار آسیب کنند؛ غافل از این که چنین اقدامات خبائث باری موجب افزایش نفرت عموم ملت‌های آزاده از عاملان و حامیان این کارها خواهد شد.رئیس قوه قضاییه گفت: اهانت به قرآن کریم اهانت به همه کُتب آسمانی و جسارت به وجود مقدس پیامبر اعظم (ص) اهانت به همه انبیاء عظام و توهین به انسان و کل بشریت است که هرگز قابل قبول نیست.

رییسی با انتقاد شدید از سکوت مجامع بین المللی و مدعیان حقوق بشر در برابر این اهانت ها، تأکید کرد: هر مدنیتی که برای بشر امروز وجود دارد، در پرتو آموزه‌ها و تلاش‌های مصلحانه انبیاء الهی است که اگر آن را از انسان معاصر بگیرند، چیزی برای او باقی نمی‌ماند.

رییس قوه قضاییه از مسئولان حکومت‌هایی که زیر چتر آن‌ها به مقدسات و ارزش‌ها توهین می‌شود خواست که با این نوع اقدامات برخورد کنند و مسئولیت کشورهای اسلامی را در این زمینه مضاعف دانست و گفت: طراحان این سناریو دنبال ایجاد یأس و ناامیدی در دل ملت‌های مسلمان هستند.

رییسی ایجاد امید در جامعه را از مهم‌ترین مسئولیت‌های همه کارگزاران نظام دانست و افزود: دشمن به دنبال ناامید کردن مردم است، اما هر یک از مسئولان وظیفه دارند که با عمل صالح و خدمتگزاری خالصانه، مانع رسیدن دشمن به این هدف شوم شوند.

رییس قوه قضاییه این نکته را هم متذکر شد که ایجاد امید در جامعه و افزایش سرمایه‌های اجتماعی با حرف و سخن امکانپذیر نیست و نیازمند اقدام و عمل و اتکا به ظرفیت‌های داخلی است و هر گونه چشم دوختن به دیگران و پیوند دادن گشایش در امور به نتیجه انتخابات دیگر کشورها خطایی راهبردی است.

بازنگری و اصلاح مصوبه ستاد کرونا درباره قراردادهای اجاره

در این نشست، حجت الاسلام صادقی رئیس مرکز توسعه شوراهای حل اختلاف با اشاره به مصوبه ستاد ملّی مبارزه با کرونا درباره سقف افزایش قراردادهای اجاره، گفت: این مصوبه با ابلاغ معاون اول قوه قضاییه در دستور کار قرار گرفته و بازرسی‌های صورت گرفته نشان می‌دهد که از ۱۲ هزار پرونده متشکله در این زمینه، تعداد بسیار اندکی بر خلاف مصوبه مورد رسیدگی قرار گرفته اند.

وی افزود: از آنجا که اجرای مصوبه ستاد ملّی کرونا بر اساس شرایط خاص کشور در دستور کار قرار گرفته بود، برای گذر از شرایط اضطراری، رسیدگی به این دست پرونده‌ها نیازمند قانون است که باید با اصلاحات جدی در مصوبه در دستور کار قرار گیرد؛ چرا که به عنوان مثال نیاز مالکان در مصوبه مذکور در نظر گرفته نشده و در حالی که مصوبه ناظر بر قشر آسیب پذیر بوده، ۷۰ درصد دعاوی مطرح شده در تهران مربوط به مناطق یک و دو بوده است.رییس قوه قضاییه در واکنش به این گزارش تصریح کرد: تأسی به سیره رهبر معظم انقلاب از لحاظ تصریح معظم له، عمل به مصوبات این ستاد است، اما در مواردی شاهد برخی تصمیمات هستیم که موجب تضعیف ستاد ملّی مبارزه با کرونا می‌شود.

شماره: ۱۳۹۹۶۰۳۲۶۰۳۴۰۰۰۵۹۱
اداره کل ثبت اسناد و املاک استان همدان
اداره ثبت اسناد و املاک حوزه ثبت ملک ناحیه دو
هیات موضوع قانون تعیین تکلیف وضعیت ثبتی اراضی و ساختمان های فلقد سند رسمی
آگهی موضوع ماده ۳ قانون و ماده ۱۳ آیین نامه قانون تعیین تکلیف وضعیت ثبتی و اراضی و ساختمان های فاقد سند رسمی
برابر رای شماره ۱۳۹۹۶۰۳۲۶۰۳۴۰۰۰۲۸۳ مورخه ۱۳۹۹/۰۴/۱۲ هیات موضوع قانون تعیین تکلیف وضعیت ثبتی اراضی و ساختمان‌های فاقد سند رسمی مستقر در واحد ثبتی حوزه ثبت ملک همدان_ناحیه ۲ تصرفات مالکانه بلامعارض متقاضی خانم طاهره نادری فرزند حسن به شماره شناسنامه ۶۵۵۸ صادره از همدان در شش دانگ یک باب مغازه به مساحت ۳۸/۸۰ مترمربع تحت پلاک ۱۷۵/۱۰۴۰۸ واقع در حومه ۲ همدان خریداری از مالک رسمی آقای عین الله محرابی محرز گردیده است لذا به منظور اطلاع عموم مراتب در دو نوبت به فاصله ۱۵ روز آگهی می شود در صورتی که اشخاص نسبت به صدور سند مالکیت متقاضی اعتراضی داشته باشند می توانند از تاریخ انتشار اولین آگهی به مدت دو ماه اعتراض خود را به این اداره تسلیم و پس از اخذ رسید ظرف مدت یک ماه از تاریخ تسلیم اعتراض دادخواست خود را به مراجع قضایی تقدیم نمایند. بدیهی است در صورت انقضای مدت مذکور و عدم وصول اعتراض طبق مقررات سند مالکیت صادر خواهد شد.
م الف ۸۷۰
موسی حنیفه
رئیس ثبت اسناد و املاک منطقه دو همدان
تاریخ انتشار نوبت اول: ۱۳۹۹/۰۶/۱۸
تاریخ انتشار نوبت دوم: ۱۳۹۹/۰۷/۰۲

هیات موضوع قانون تعیین و تکلیف وضعیت ثبتی اراضی و ساختمان های فاقد سند رسمی آگهی موضوع ماده ۳ قانون و ماده ۱۳ آیین نامه قانون تعیین و تکلیف وضعیت ثبتی و اراضی و ساختمان های فاقد سند رسمی برابر رای شماره ۸۰۰۳۰۴۹هیات اول موضوع قانون تعیین و تکلیف وضعیت ثبتی اراضی و ساختمان های فاقد سند رسمی مستقر در واحد ثبتی حوزه ثبت ملک تنکابن تصرفات مالکانه بلامعارض متقاضی مینا فلاح حسنی فرزند محمد حسین و مرتضی منتظری فرزند مختار سهم هر کدام سه دانگ مشاع از شش دانگ یک قطعه زمین مشتمل بر ساختمان و گلخانه به مساحت۴۵۱۶-۵۹ متر مربع قسمتی از پلاک ۲۰ اصلی به کلاسه ۱۶۱۸-۹۸ واقع در بخش ۲ ثبت تنکابن خریداری شده از محمد رضا شهنوری مالک رسمی محرز گردیده لذا به منظور اطلاع عموم مراتب در دو نوبت به فاصله ۱۵ روز آگهی می شود تا در صورتی که اشخاص نسبت به صدور سند مالکیت متقاضی اعتراضی داشته باشند میتوانند از تاریخ اولین آگهی به مدت دو ماه اعتراض خود را به این اداره تسلیم و پس از اخذ رسید ظرف مدت یک ماه از تاریخ تسلیم اعتراض دادخواست خود را به مرجع قضایی تقدیم نمایند بدیهی است در صورت انقضاء مدت مذکور و عدم وصول اعتراض طبق مقررات سند مالکیت صادر خواهد شد.
تاریخ انتشار : نوبت اول :۳-۶-۱۳۹۹
تاریخ انتشار : نوبت دوم : ۱۸-۶-۱۳۹۹
شهریار شکوری سرپرست ثبت اسناد و املاک تنکابن

هیات موضوع قانون تعیین و تکلیف وضعیت ثبتی اراضی و ساختمان های فاقد سند رسمی آگهی موضوع ماده ۳ قانون و ماده ۱۳ آیین نامه قانون تعیین و تکلیف وضعیت ثبتی و اراضی و ساختمان های فاقد سند رسمی برابر رای شماره ۱۳۹۹۶۰۳۱۰۰۰۸۰۰۶۷۰۹ هیات اول موضوع قانون تعیین و تکلیف وضعیت ثبتی اراضی و ساختمان های فاقد سند رسمی مستقر در واحد ثبتی حوزه ثبت ملک تنکابن تصرفات مالکانه بلامعارض متقاضی احمد اشکواری فرزند بهادر شش دانگ یک قطعه زمین مشتمل بر ساختمان به مساحت ۴۶۱-۷۴ متر مربع قسمتی از پلاک ۱۶ اصلی به کلاسه ۱۷۸۵-۹۸ در بخش ۴ ثبت تنکابن خریداری شده از خلخال محله قدیم مالک رسمی محرز گردیده لذا به منظور اطلاع عموم مراتب در دو نوبت به فاصله ۱۵ روز آگهی میشود تا در صورتی که اشخاص نسبت به صدور سند مالکیت متقاضی اعتراضی داشته باشند میتوانند از تاریخ اولین آگهی به مدت دو ماه اعتراض خود را به این اداره تسلیم و پس از اخذ رسید ظرف مدت یک ماه از تاریخ اعتراض دادخواست اعتراض برثبت خود را به مرجع قضایی تقدیم نمایند بدیهی است در صورت انقضاء مدت مذکور و عدم وصول اعتراض طبق مقررات سند مالکیت صادر خواهد شد.
تاریخ انتشار : نوبت اول : ۳-۶-۱۳۹۹
تاریخ انتشار : نوبت دوم :۱۸-۶-۱۳۹۹
شهریار شکوری سرپرست ثبت اسناد و املاک تنکابن

هیات موضوع قانون تعیین و تکلیف وضعیت ثبتی اراضی و ساختمان های فاقد سند رسمی آگهی موضوع ماده ۳ قانون و ماده ۱۳ آیین نامه قانون تعیین و تکلیف وضعیت ثبتی و اراضی و ساختمان های فاقد سند رسمی برابر رای شماره ۱۳۹۹۶۰۳۱۰۰۰۸۰۰۸۸۸۰هیات اول موضوع قانون تعیین و تکلیف وضعیت ثبتی اراضی و ساختمان های فاقد سند رسمی مستقر در واحد ثبتی حوزه ثبت ملک تنکابن تصرفات مالکانه بلامعارض متقاضی فریبرز مینوئی فرزند مرتضی شش دانگ یک قطعه زمین مشتمل بر ساختمان به مساحت ۵۰۲-۳۳ متر مربع قسمتی از پلاک ۲۱ اصلی به کلاسه ۱۸۹۴-۹۴ در بخش ۲ ثبت تنکابن واقع در قریه لوله ده خریداری شده از حبیب اله شیوانیان مالک رسمی محرز گردیده لذا به منظور اطلاع عموم مراتب در دو نوبت به فاصله ۱۵ روز آگهی میشود تا در صورتی که اشخاص نسبت به صدور سند مالکیت متقاضی اعتراضی داشته باشند میتوانند از تاریخ اولین آگهی به مدت دو ماه اعتراض خود را به این اداره تسلیم و پس از اخذ رسید ظرف مدت یک ماه از تاریخ اعتراض دادخواست اعتراض برثبت خود را به مرجع قضایی تقدیم نمایند بدیهی است در صورت انقضاء مدت مذکور و عدم وصول اعتراض طبق مقررات سند مالکیت صادر خواهد شد.
تاریخ انتشار : نوبت اول :۳-۶-۱۳۹۹
تاریخ انتشار : نوبت دوم :۱۸-۶-۱۳۹۹
شهریار شکوری سرپرست ثبت اسناد و املاک تنکابن

هیات موضوع قانون تعیین و تکلیف وضعیت ثبتی اراضی و ساختمان های فاقد سند رسمی آگهی موضوع ماده ۳ قانون و ماده ۱۳ آیین نامه قانون تعیین و تکلیف وضعیت ثبتی و اراضی و ساختمان های فاقد سند رسمی برابر رای شماره ۸۰۰۹۱۱۹ هیات اول موضوع قانون تعیین و تکلیف وضعیت ثبتی اراضی و ساختمان های فاقد سند رسمی مستقر در واحد ثبتی حوزه ثبت ملک تنکابن تصرفات مالکانه بلامعارض متقاضی زینب صافی فرزند موسی شش دانگ یک قطعه زمین مشتمل بر ساختمان به مساحت ۱۰۸۱-۶۰ مترمربع قسمتی از پلاک ۴۱ اصلی واقع در قریه شیروان محله به کلاسه ۶۳۳-۹۹ در بخش ۳ ثبت تنکابن خریداری شده از زینب حیدری مالک رسمی محرز گردیده لذا به منظور اطلاع عموم مراتب در دو نوبت به فاصله ۱۵ روز آگهی میشود تا در صورتی که اشخاص نسبت به صدور سند مالکیت متقاضی اعتراضی داشته باشند میتوانند از تاریخ اولین آگهی به مدت دو ماه اعتراض خود را به این اداره تسلیم و پس از اخذ رسید ظرف مدت یک ماه از تاریخ اعتراض دادخواست اعتراض برثبت خود را به مرجع قضایی تقدیم نمایند بدیهی است در صورت انقضاء مدت مذکور و عدم وصول اعتراض طبق مقررات سند مالکیت صادر خواهد شد.
تاریخ انتشار : نوبت اول : ۳-۶-۱۳۹۹
تاریخ انتشار : نوبت دوم :۱۸-۶-۱۳۹۹
شهریار شکوری سرپرست ثبت اسناد و املاک تنکابن

روزنامه سراسری بیان

سه‌شنبه ۱۸ شهریور ۱۳۹۹ ◆ شماره ۵۹۸

یب نفوذ گاز طبیعی در کرمانشاه به بیش از ۹۴ درصد رسید

امل شرکت گاز استان کرمانشاه از بهره‌مندی بیش از ۹٤ درصدی بخش‌های مختلف این استان از گاز طبیعی خبر داد.

ارش بیان ملی، سیروس شهبازی دیروز (دوشنبه ۱۷ شهریورماه) در آیین بهره‌برداری و آغاز عملیات اجرایی طرح‌های گازرسانی در استان کرمانشاه که از طریق ویدئوکنفرانس برگزار شد، گفت: فعالیت ت گاز استان کرمانشاه از سال ۱۳۷۲ با هدف گازرسانی و تأمین سوخت پایدار در بخش‌های مختلف آغاز شده است.

دامه داد: با گازرسانی به شهر نودشه ضریب نفوذ گازرسانی شهری به ۹/۹۹ درصد می‌رسد و گازرسانی به سه شهر نوسود، ازگله و ریجاب باقی مانده که اجرای آنها در حال انجام است. مدیرعامل ت گاز استان کرمانشاه با اشاره به گازرسانی روستایی در این استان، گفت: ضریب نفوذ گازرسانی روستایی با احتساب ۸۱ طرحی که افتتاح می‌شود به ۷۷ درصد می‌رسد و ۱۵٤ روستای استان گازرسانی د که ضریب بهره‌مندی روستایی ۷/۷ درصد می‌شود. به گفته شهبازی، برای اجرای این پروژه ٦ هزار و ٤۰۰ کیلومتر شبکه‌گذاری انجام و ۸۱ هزار علمک نصب شده است.

افت قیمت طلای سیاه در پی کاهش قیمت فروش نفت عربستان



قیمت شاخص نفت خام برنت ساعت ۳ و ۳۰ دقیقه دیروز (دوشنبه، ۱۷ شهریورماه) با ۹۱ سنت کاهش به ٤۱ دلار و ۵۱ سنت و قیمت شاخص دبلیوتی‌آی آمریکا با ۹۱ سنت کاهش به ۳۸ دلار و ۸٦ سنت رسید.

به گزارش بیان ملی به نقل از خبرگزاری رویترز از سنگاپور، قیمت نهایی شاخص نفت خام برنت روز جمعه (۱٤ شهریورماه) ٤۲ دلار و ٤۲ سنت و قیمت شاخص دبلیوتی‌آی آمریکا ۳۹ دلار و ۷۷ سنت بود.

قیمت نفت دیروز بیش از یک دلار برای هر بشکه کاهش یافت و به کمترین سطح از ماه ژوئیه رسید. دلیل این افت قیمت کاهش قیمت‌گذاری نفت عربستان سعودی بود. آرامکو سعودی یکشنبه(۱٦ شهریورماه) بیشترین کاهش قیمت‌گذاری نفت در پنج ماه گذشته را برای عرضه نفت به آسیا اعلام کرد. این اقدام ریاض به‌دلیل کاهش خوش‌بینی به بهبود تقاضا هم‌زمان با همه‌گیری ویروس کرونا بود.

تحلیلگران بانک استرالیایی ای‌ان‌زی ANZ در یادداشتی اعلام کردند: در کنار رسیدن به روز کارگر (تعطیلات) در ایالات متحده که به‌طور رسمی بیانگر پایان فصل رانندگی تابستان است، سرمایه‌گذاران با این واقعیت روبه‌رو هستند که تقاضا کم شده و این در حالی است که ذخیره‌سازی نفت خام همچنان در سطح بالایی باقی مانده است.

۲

آژانس بین المللی انرژی:

بازار نفت بین کندی اقتصادی و ذخایر عظیم گیر افتاد

یک مقام آژانس بین المللی انرژی IEA اعلام کرد احتمالا کندی چشمگیری در انتظار اقتصاد جهانی نیست اما ذخایر عظیم و ابهامات در خصوص تقاضای چین، بر دورنمای احیای بازار نفت در بحبوحه ادامه شیوع ویروس کرونا سایه انداخته است.

به گزارش بیان ملی، کیسوکه ساداموری، مدیر بازارهای انرژی و امنیت آژانس بین المللی انرژی به رویترز گفت: بازار نفت بین موج دوم یا تداوم موج اول شیوع ویروس کرونا است. ابهامات عظیمی وجود دارد اما انتظار نمی رود کندی جدی بیشتری در ماههای آینده مشاهده شود.

وی در ادامه افزود: حتی اگرچه پیش بینی نمی شود رشد قوی واقعی تقاضا در بازار نفت به این زودی بازگردد اما دیدگاه نسبت به تقاضا نسبت به سه ماه پیش ثبات بیشتری پیدا کرده است.

قیمت نفت بدنبال شیوع ویروس کرونا و وضع قرنطینه که باعث سقوط تقاضا شد، ریزش پیدا کرد و اگرچه نفت در چند ماه گذشته بخشی از این ریزش را جبران کرده اما در نزدیک ٤۰ دلار محبوس مانده است. آژانس بین المللی انرژی در گزارش ماهانه اش که ۱۳ اوت منتشر شد، تقاضای جهانی مورد پیش بینی برای نفت در سال ۲۰۲۰ را ۱/۸ میلیون بشکه در روز کاهش داد و هشدار داد سفرهای هوایی جهانی کمتر تقاضا برای نفت را کمتر خواهد کرد. این آژانس دورنمای تقاضا برای نفت را برای نخستین بار در سه ماه گذشته تنزل داد زیرا اپیدمی همچنان مشکلات اقتصادی به بار آورده و باعث بیکاری گسترده در سطح جهانی شده است.

سرمایه گذاران نگرانی فزاینده ای نسبت به تقاضا برای نفت، حاشیه سود ضعیف پالایش، کندی رشد اقتصادی و کندی روند کاهش سطح ذخایر نفت پیدا کرده اند و نفت برنت نخستین کاهش هفتگی خود از ژوئن را روز جمعه تجربه کرد. ساداموری در این باره گفت: به نظر نمی رسد که برداشت قابل توجه ذخایر نفت هنوز روی داده باشد و ما شاهد اوج گیری قوی ظرفیت پالایش نیستیم و سوخت جت همچنان مشکل بزرگی باقی مانده است.

بر اساس گزارش رویترز، وی در ادامه خاطرنشان کرد: چین که بزرگترین واردکننده نفت جهان است، زودتر از سایر اقتصادهای بزرگ از قرنطینه خارج شد و با استفاده از توان مالی خود، به واردات حجم بالایی نفت پرداخت. این کشور در بحبوحه نابودی تقاضای جهانی برای نفت، نقطه روشنی برای بازار بود اما تنشهای ژئوپلیتیکی ممکن است پایداری و تداوم این روند را دچار ابهام کند.

نماینده اورامانات در مجلس شورای اسلامی:

اتفاق مبارک گازرسانی به اورامانات حق ساکنان این منطقه بود

نماینده اورامانات ضمن تشکر از فعالیت‌های وزارت نفت در بخش گازرسانی شهری و روستایی، گفت: در این منطقه سخت‌گذر طرح‌های گازرسانی به‌خوبی انجام شد و این اتفاق مبارک حق مردم این منطقه بوده است.

به گزارش بیان ملی، آرش زره‌تن لهونی، دیروز (دوشنبه، ۱۷ شهریورماه) در آیین بهره‌برداری و آغاز عملیات اجرایی از پروژه‌های گازرسانی استان کرمانشاه با بیان اینکه مردم اورامانات از ابتدای انقلاب تاکنون زحمات بسیاری برای نظام کشیده‌اند، گفت: بنده به‌عنوان وکیل مردم اورامانات از فعالیت‌های وزارت نفت در این بخش تشکر و قدردانی می‌کنم.

وی به گازرسانی به شهرستان نودشه کرمانشاه اشاره کرد و افزود: در این منطقه سخت‌گذر طرح‌های گازرسانی به‌خوبی انجام شد و این اتفاق مبارک حق مردم این منطقه بوده است.

نماینده اورامانات در مجلس ضمن ابراز امیدواری به رسیدن گاز به دیگر روستاهای اورامانات، تأکید کرد: در این دولت طرح‌های خوبی در بخش گازرسانی انجام و به بیش از ۸۰ درصد روستاهای کشور گازرسانی شده است.

وزیر نیرو؛

بهره‌برداری از ۱۰۵ پروژه «ساخت‌وسازی» و «ساز و کاری» در ۲۱ استان کشور



وزیر نیرو گفت: در پایان هفته نوزدهم پویش#هرهفته_الف_ب_ایران، از مجموع ۲۵۰ پروژه وعده داده شده، ۱۰۵ پروژه اعم از ۱۰۰ پروژه ساخت و سازی و ۵ پروژه ساز و کاری با سرمایه‌گذاری افزون بر ۲۲ هزار و ۸۰۰ میلیارد تومان در ۲۱ استان کشور به اتمام رسید.

به گزارش بیان ملی از وزارت نیرو، «رضا اردکانیان» روز دوشنبه در آیین بهره‌برداری از ۱٤ پروژه برق‌رسانی استان یزد در نوزدهمین هفته از پویش #هرهفته_الف_ب_ایران اظهار داشت: تا پایان سال سعی خواهیم کرد مطابق وعده عمل کنیم؛ مردم از حیث دسترسی به آب باکیفیت، سالم و پایدار احساس آرامش و امنیت خاطر داشته باشند و سرمایه‌گذاران با اطمینان از فراهم بودن آب مورد نیاز صنعت بتوانند به سایر بخش‌های مربوط به طرح‌های خود بپردازند.

وی ادامه داد: بخش کشاورزی هم امیدوار و مصمم باشد که از این نعمت خدادادی کمیاب و ارزشمند به نحو مناسب‌تری با رعایت الگوهای کشت و روش‌های صحیح آبیاری استفاده می‌کند و با لطف الهی و نزول بارش‌های رحمت خداوند در سال آبی پیش‌رو بتوانیم به دیگر بخش‌ها هم آب مورد نیاز را برسانیم؛ از جمله حقابه‌های زیست محیطی تالاب‌های وسیع کشور که به مدد بارش‌های خوب در دو سال گذشته به نحو مناسبی سیراب شده‌اند. اردکانیان گفت: در نهایت منبع جدیدی که این روزها به آن بیش از گذشته پرداخته می‌شود و آن استفاده از فاضلاب تصفیه شده است، به نحو مناسبی در اختیار بخش‌های مختلف قرار گیرد.

استان یزد مانند یک نگین حفظ شده است

اردکانیان گفت: استان یزد مانند یک نگین در دل این سرزمین پهناور قرار گرفته و حفظ شده است؛ هموطنان ما در دیگر استان‌ها بویژه مناطق مرزی در طول قرن‌ها و اعصار با حملات و مداخلاتی از بیرون مرزها مواجه شده‌اند و سلحشورانه ایستادگی و همه جای کشور را حفظ کرده‌اند اما در این میان، نگین کشور از این پایمردی هموطنان بهره بیشتری برده و آسیب کمتری از هجمه‌ها دیده است.

وی افزود: این، حقی را ایجاد می‌کند که البته در طول سال‌ها ادا شده و اگر یزد روزی توانسته در طول هزاران سال پیش با پدیده شگفت انگیزی به نام قنات حیات خود و جوامع زیادی را در دنیا تضمین کند، امروز هم می‌تواند این حق نگین بودن را با توسعه روش‌های مناسب‌تری در استفاده از ثروت‌ها و نعمت‌های خدادادی از جمله آفتاب و استفاده صحیح از انرژی و آب ادا کند.

وزیر نیرو اظهار داشت: اگر بگوییم که این استان از حیث بهره‌برداری از منابع زیست محیطی برای کشور الگو باشد حرف گزافه‌ای نگفته‌ایم و این به میزان زیادی ظهور و بروز دارد.

وی گفت: سرمایه‌گذارانی که به بانک‌ها و صندوق توسعه ملی مراجعه می‌کنند قابل تقدیر هستند، اما افراد زیادی در استان یزد هستند که از ثروت و منابع خود برای سرمایه‌گذاری استفاده می‌کنند. باید این را الگو کرد و به عنوان عضوی از کابینه از این سرمایه گذاران در استان یزد و بخش‌های مختلف بابت همت و تلاش در ساخت این الگوی مناسب و حفظ این سرزمین تشکر کنم. اردکانیان همچنین با اشاره به تلاش‌های خوب به عمل آمده در بخش برق کشور گفت: امید است در دولت دوازدهم به نقاط اطمینان بخش‌تری از حیث فراهم بودن منابع انرژی لازم و دسترسی‌ها هم برسیم. مجوز برای امکان صادرات انرژی‌های تجدیدپذیر صادر شده و امیدواریم یزد در این زمینه هم پیشگام باشد و از این امکان به نحو مناسبی استفاده کند.

وی با بیان اینکه در کوتاه مدت سعی می‌کنیم موضوع کیفیت آب را بهبود ببخشیم، گفت: کارهایی هم در این زمینه به لحاظ ساز و کاری انجام شده که یکپارچه‌سازی شرکت‌های آب و فاضلاب شهری و روستایی و دیگری استقرار مدیریت‌های حوضه آبریز است که این روزها با یکپارچه شدن ستاد آب کشور محقق می‌شود. اردکانیان افزود: طبق نوید رئیس جمهوری در سفر به یزد، آینده این استان روشن است و هموطنان در این استان و همچنین استان‌های مجاور نباید دغدغه‌ای از حیث آب باکیفیت برای شرب و بهداشت داشته باشند. طرح‌های متعددی اعم از شیرین‌کردن آب دریا و انتقال آن و تامین آب از مناطق دورتر در دستور کار است.

وی با اشاره به اینکه مطالعات زیست محیطی این طرح طی و مجوز نیز صادر شده و در حال اجراست، افزود: به دلیل محدودیت منابع مالی، آهنگ اجرای آن سریع نیست، اما هدفگذاری شده که ترتیب‌های مناسب‌تری برای تزریق و تدارک منابع مالی اعم از دولت و خارج از آن برای این پروژه فراهم کنیم تا در سال‌های کوتاه پیش‌رو به بهره‌برداری برسد.

وزیر نفت خبر داد؛

ایجاد ٦/۲ میلیون بشکه ظرفیت پالایشگاهی با توسعه گازرسانی



آثار زیست محیطی گازرسانی روستایی را در آینده می‌بینیم

وزیر نفت گفت: به برکت توسعه پارس جنوبی و اجرای طرح‌های گازرسانی در هفت سال اخیر معادل ۲ میلیون و ٦۰۰ هزار بشکه ظرفیت پالایشی، سوخت در کشور توزیع و مصرف شده است.

به گزارش بیان ملی، بیژن زنگنه دیروز (دوشنبه، ۱۷ شهریورماه) در آیین بهره‌برداری و آغاز عملیات اجرایی طرح‌های گازرسانی در استان کرمانشاه با اشاره به اینکه برداشت گاز از میدان مشترک پارس جنوبی با ٤۲۰ میلیون مترمکعب افزایش روزانه از ۲۸۰ میلیون مترمکعب در سال ۹۲ به رقم کنونی ۷۰۰ میلیون مترمکعب رسیده و تولید گاز از این میدان ۵/۲ برابر شده است، اظهار کرد: این به معنای ایجاد ٦/۲ میلیون بشکه ظرفیت پالایشی است. اگر می‌خواستیم پالایشگاه بسازیم باید ۱۰ پالایشگاه ۲٦۰ هزار بشکه‌ای می‌ساختیم تا بتوانیم سوخت کشور را تامین کنیم.

وی افزود: بعضی وقت‌ها به من می‌گویند شما پالایشگاه نساخته‌اید. چرا نساختم؟ معادل ٦/۲ میلیون بشکه (پارس جنوبی) ظرفیت پالایشگاهی ایجاد کردیم، این اقدام ضمن حفظ محیط زیست و مصرف سوخت ارزان، همچنین سبب شد نه‌تنها هیچ سوختی وارد نکنیم، بلکه از بزرگ‌ترین صادرکنندگان فرآورده‌های نفتی مایع شویم.

وزیر نفت گفت: اگر صادرات فرآورده‌های نفتی نسبت به سال ۹۱ چهار برابر شده به برکت کار در پارس جنوبی و این گازرسانی محقق شده است.

افتخار می‌کنم کرد هستم

زنگنه اظهار کرد: امروز باید بگویم سلام بر کرمانشاه و اورامان قهرمان و سلام بر کردهای همیشه مرزدار و قهرمان. نمی‌شود از تاریخ و تمدن ایران و از فرهنگ ایرانی و اسلامی و کردها سخن گفت، اما آنان را به‌عنوان یک عنصر تعیین‌کننده بسیار مؤثر در آن نادیده گرفت. کردها همیشه جزو لاینفک و تأثیرگذار در تاریخ، تمدن و فرهنگ ایران و اسلام بودند. وی با بیان اینکه من افتخار می‌کنم کرد هستم و از قبیله و دسته‌ای هستم که همیشه خدمتگزار بودند، همیشه برای استقلال و سربلندی ایران تلاش کردند و این بار ما را سنگین می‌کند، تصریح کرد: به مردم اورامان، نودشه دوباره سلام می‌کنم، خیلی علاقه داشتم به آنجا بیایم و به همشهری‌هایم در اورامان و نودشه ابراز ارادت کنم.

وزیر نفت ادامه داد: اگرچه این بیماری (کرونا) برای ما مشکلاتی ایجاد کرده، اما توسعه فناوری راه‌ها را کوتاه و ما را به هم نزدیک کرده است و می‌توانیم از این طریق با هم صحبت کنیم. به مردم شریف، قدرشناس و بزرگوار منطقه که امروز از این خدمت مهم بهره‌مند می‌شوند، تبریک می‌گویم. آنچه ما انجام می‌دهیم وظیفه‌مان است. زنگنه با اشاره به اینکه بعضی روستاهای مرزی این استان همان‌گونه که آقای استاندار گفتند از نعمت گاز برخوردار نیستند که همه تلاشمان را برای گازدار کردن آنها انجام خواهیم داد، تصریح کرد: همکارانمان در شرکت ملی گاز ایران که هم‌اکنون حضور دارند این موضوع را پیگیری خواهند کرد تا روستاهای مرزی با سرانه ۲۰ تا ۲۲ میلیون تومان اجرا شود، البته مناطق دیگر هم در کرمانشاه است.

وی با بیان اینکه البته کرمانشاه جزو پیشروترین استان‌ها از نظر گازرسانی نیست و مشکل مدیریتی در آنجا داشتیم که چند سالی است رفع شده و سرعت گازرسانی خوب شده است، افزود: هم‌اکنون ضریب نفوذ گازرسانی روستایی ۷٦ تا ۷۷ درصد است که تا پایان سال به نزدیک ۹۰ درصد می رسیم. وزیر نفت با اشاره به اینکه مناطقی مانند سرفیروزآباد در شهر کرمانشاه از نظر گازرسانی عقب است، بر ضرورت تسریع گازرسانی سرپل ذهاب، پاوه و جوانرود تأکید کرد و گفت: این شهرها همیشه دژهای تسخیرناپذیر در مقابل بیگانگان بودند، زیرا مناطق کوهستانی هستند و کار هم دشوار است، اما این سختی را همکاران ما هموار می‌کنند. زنگنه افزود: از نظر بودجه برای گازرسانی به استان کرمانشاه برای اینکه به میانگین کشوری برسد همان‌گونه که پیش‌تر هم گفتم هیچ محدودیتی قائل نمی‌شویم و منابع آن را تأمین می‌کنیم، البته هم‌اکنون استان کرمانشاه در مجموع از نظر گازرسانی وضع خوبی دارد و تلاشمان این است که برخورداری این استان را به ۹۸ درصد برسانیم.

وزیر نیرو اظهار داشت: اگر بگوییم که این استان از حیث بهره‌برداری از منابع زیست محیطی برای کشور الگو باشد حرف گزافه‌ای نگفته‌ایم و این به میزان زیادی ظهور و بروز دارد.

وی گفت: سرمایه‌گذارانی که به بانک‌ها و صندوق توسعه ملی مراجعه می‌کنند قابل تقدیر هستند، اما افراد زیادی در استان یزد هستند که از ثروت و منابع خود برای سرمایه‌گذاری استفاده می‌کنند. باید این را الگو کرد و به عنوان عضوی از کابینه از این سرمایه گذاران در استان یزد و بخش‌های مختلف بابت همت و تلاش در ساخت این الگوی مناسب و حفظ این سرزمین تشکر کنم. اردکانیان همچنین با اشاره به تلاش‌های خوب به عمل آمده در بخش برق کشور گفت: امید است در دولت دوازدهم به نقاط اطمینان بخش‌تری از حیث فراهم بودن منابع انرژی لازم و دسترسی‌ها هم برسیم. مجوز برای امکان صادرات انرژی‌های تجدیدپذیر صادر شده و امیدواریم یزد در این زمینه هم پیشگام باشد و از این امکان به نحو مناسبی استفاده کند.

وی با بیان اینکه در کوتاه مدت سعی می‌کنیم موضوع کیفیت آب را بهبود ببخشیم، گفت: کارهایی هم در این زمینه به لحاظ ساز و کاری انجام شده که یکپارچه‌سازی شرکت‌های آب و فاضلاب شهری و روستایی و دیگری استقرار مدیریت‌های حوضه آبریز است که این روزها با یکپارچه شدن ستاد آب کشور محقق می‌شود. اردکانیان افزود: طبق نوید رئیس جمهوری در سفر به یزد، آینده این استان روشن است و هموطنان در این استان و همچنین استان‌های مجاور نباید دغدغه‌ای از حیث آب باکیفیت برای شرب و بهداشت داشته باشند. طرح‌های متعددی اعم از شیرین‌کردن آب دریا و انتقال آن و تامین آب از مناطق دورتر در دستور کار است.

وی با اشاره به اینکه مطالعات زیست محیطی این طرح طی و مجوز نیز صادر شده و در حال اجراست، افزود: به دلیل محدودیت منابع مالی، آهنگ اجرای آن سریع نیست، اما هدفگذاری شده که ترتیب‌های مناسب‌تری برای تزریق و تدارک منابع مالی اعم از دولت و خارج از آن برای این پروژه فراهم کنیم تا در سال‌های کوتاه پیش‌رو به بهره‌برداری برسد.

وزیر نفت گفت: به برکت توسعه پارس جنوبی و اجرای طرح‌های گازرسانی در هفت سال اخیر معادل ۲ میلیون و ٦۰۰ هزار بشکه ظرفیت پالایشی، سوخت در کشور توزیع و مصرف شده است.

به گزارش بیان ملی، بیژن زنگنه دیروز (دوشنبه، ۱۷ شهریورماه) در آیین بهره‌برداری و آغاز عملیات اجرایی طرح‌های گازرسانی در استان کرمانشاه با اشاره به اینکه برداشت گاز از میدان مشترک پارس جنوبی با ٤۲۰ میلیون مترمکعب افزایش روزانه از ۲۸۰ میلیون مترمکعب در سال ۹۲ به رقم کنونی ۷۰۰ میلیون مترمکعب رسیده و تولید گاز از این میدان ۵/۲ برابر شده است، اظهار کرد: این به معنای ایجاد ٦/۲ میلیون بشکه ظرفیت پالایشی است. اگر می‌خواستیم پالایشگاه بسازیم باید ۱۰ پالایشگاه ۲٦۰ هزار بشکه‌ای می‌ساختیم تا بتوانیم سوخت کشور را تامین کنیم.

وی افزود: بعضی وقت‌ها به من می‌گویند شما پالایشگاه نساخته‌اید. چرا نساختم؟ معادل ٦/۲ میلیون بشکه (پارس جنوبی) ظرفیت پالایشگاهی ایجاد کردیم، این اقدام ضمن حفظ محیط زیست و مصرف سوخت ارزان، همچنین سبب شد نه‌تنها هیچ سوختی وارد نکنیم، بلکه از بزرگ‌ترین صادرکنندگان فرآورده‌های نفتی مایع شویم.

وزیر نفت گفت: اگر صادرات فرآورده‌های نفتی نسبت به سال ۹۱ چهار برابر شده به برکت کار در پارس جنوبی و این گازرسانی محقق شده است.

افتخار می‌کنم کرد هستم

زنگنه اظهار کرد: امروز باید بگویم سلام بر کرمانشاه و اورامان قهرمان و سلام بر کردهای همیشه مرزدار و قهرمان. نمی‌شود از تاریخ و تمدن ایران و از فرهنگ ایرانی و اسلامی و کردها سخن گفت، اما آنان را به‌عنوان یک عنصر تعیین‌کننده بسیار مؤثر در آن نادیده گرفت. کردها همیشه جزو لاینفک و تأثیرگذار در تاریخ، تمدن و فرهنگ ایران و اسلام بودند. وی با بیان اینکه من افتخار می‌کنم کرد هستم و از قبیله و دسته‌ای هستم که همیشه خدمتگزار بودند، همیشه برای استقلال و سربلندی ایران تلاش کردند و این بار ما را سنگین می‌کند، تصریح کرد: به مردم اورامان، نودشه دوباره سلام می‌کنم، خیلی علاقه داشتم به آنجا بیایم و به همشهری‌هایم در اورامان و نودشه ابراز ارادت کنم.

وزیر نفت ادامه داد: اگرچه این بیماری (کرونا) برای ما مشکلاتی ایجاد کرده، اما توسعه فناوری راه‌ها را کوتاه و ما را به هم نزدیک کرده است و می‌توانیم از این طریق با هم صحبت کنیم. به مردم شریف، قدرشناس و بزرگوار منطقه که امروز از این خدمت مهم بهره‌مند می‌شوند، تبریک می‌گویم. آنچه ما انجام می‌دهیم وظیفه‌مان است. زنگنه با اشاره به اینکه بعضی روستاهای مرزی این استان همان‌گونه که آقای استاندار گفتند از نعمت گاز برخوردار نیستند که همه تلاشمان را برای گازدار کردن آنها انجام خواهیم داد، تصریح کرد: همکارانمان در شرکت ملی گاز ایران که هم‌اکنون حضور دارند این موضوع را پیگیری خواهند کرد تا روستاهای مرزی با سرانه ۲۰ تا ۲۲ میلیون تومان اجرا شود، البته مناطق دیگر هم در کرمانشاه است.

وی با بیان اینکه البته کرمانشاه جزو پیشروترین استان‌ها از نظر گازرسانی نیست و مشکل مدیریتی در آنجا داشتیم که چند سالی است رفع شده و سرعت گازرسانی خوب شده است، افزود: هم‌اکنون ضریب نفوذ گازرسانی روستایی ۷٦ تا ۷۷ درصد است که تا پایان سال به نزدیک ۹۰ درصد می رسیم. وزیر نفت با اشاره به اینکه مناطقی مانند سرفیروزآباد در شهر کرمانشاه از نظر گازرسانی عقب است، بر ضرورت تسریع گازرسانی سرپل ذهاب، پاوه و جوانرود تأکید کرد و گفت: این شهرها همیشه دژهای تسخیرناپذیر در مقابل بیگانگان بودند، زیرا مناطق کوهستانی هستند و کار هم دشوار است، اما این سختی را همکاران ما هموار می‌کنند. زنگنه افزود: از نظر بودجه برای گازرسانی به استان کرمانشاه برای اینکه به میانگین کشوری برسد همان‌گونه که پیش‌تر هم گفتم هیچ محدودیتی قائل نمی‌شویم و منابع آن را تأمین می‌کنیم، البته هم‌اکنون استان کرمانشاه در مجموع از نظر گازرسانی وضع خوبی دارد و تلاشمان این است که برخورداری این استان را به ۹۸ درصد برسانیم.

نقشه اقتصادی افق ۲۰۳۰ عربستان به فنا رفت؟

شهر هوشمند ۵۰۰ میلیارد دلاری، مزرعه خورشیدی ۲۰۰ میلیارد دلاری و میلیاردها دلار سرمایه گذاری در گاز و پتروشیمی از جمله موارد برنامه افق ۲۰۳۰ عربستان سعودی بودند که شاید بلندپروازترین برنامه اقتصادی جهان بود اما اکنون با سقوط قیمت نفت از هم پاشیده است.

به گزارش بیان ملی، آیا عربستان سعودی می تواند دوباره تکه های این پازل را کنار هم قرار دهد و اقتصادش را که به درآمد نفتی وابسته است، متنوع کند یا برنامه های این کشور به جایی نمی رسد؟

شرکت آرامکوی سعودی هفته گذشته اعلام کرد سرمایه گذاری چند میلیارد دلاری در پایانه LNG پورت آرتور شرکت سمپرا انرژی را مسکوت خواهد کرد. همچنین سرمایه گذاری در پروژه پالایش و پتروشیمی ۲۰ میلیارد دلاری در عربستان را به تاخیر می اندازد. علت این تصمیمات چیزی جز حفظ پول نبوده است. منابع آگاه در دولت ریاض اوایل امسال به روزنامه وال استریت ژورنال گفتند که عربستان سعودی پروژه مزرعه بادی ۲۰۰ میلیارد دلاری که قرار بود با شراکت سافت بانک ژاپن انجام دهد را دنبال نمی کند. هیچ کس روی این پروژه کار نمی کند و ریاض سرگرم مذاکره برای جایگزین کردن پروژه های خورشیدی کوچکتر به جای پروژه مذکور است. پروژه شهر هوشمند ۵۰۰ میلیارد دلاری Noem هنوز روی میز است. وزارت نفت عربستان سعودی اخیرا اعلام کرده که به تامین این پروژه کمک خواهد کرد و اطمینان حاصل می کند که به موقع تکمیل می شود.

شهر هوشمند پروژه پرچمدار برنامه افق ۲۰۳۰ محمد بن سلمان، ولیعهد عربستان سعودی برای کاهش وابستگی به درآمدهای نفتی است. البته تحقق این برنامه متکی به درآمدهای نفتی است و اکنون که درآمدهای نفتی تحت تاثیر شیوع ویروس کرونا و سقوط تقاضا به میزان قابل توجهی کاهش پیدا کرده، برنامه اقتصادی محمد بن سلمان هم به خطر افتاده است. همواره تردیدهایی درباره توانایی عربستان سعودی برای به ثمر رساندن همه این پروژه ها وجود داشته زیرا پروژه های مذکور حتی برای صندوق سرمایه پولدار این کشور هم گران محسوب می شوند و حتی اگر این کشور نخواهد همه آنها را به تنهایی تامین مالی کند اما همچنان وابستگی بالایی به درآمدهای نفتی آرامکو داشته است.

این شرکت اواخر سال گذشته سهام خود را در بازار عرضه کرد اما سهام عرضه شده نصف میزان برنامه ریزی شده بود. عملکرد آرامکو در بازار خوب آغاز شد و این شرکت به ارزشمندترین شرکت جهان تبدیل شد اما سقوط قیمت نفت باعث افت ارزش سهام آرامکو شد. البته اکثر سهامهای نفتی در بهار سقوط داشتند و این سقوط منحصر به آرامکو نبود. اما آنچه که وضعیت آرامکو را ویژه کرد، متکی بودن برنامه تنوع سازی اقتصادی دولت عربستان سعودی به درآمدهای این شرکت بود. آرامکو همچنین قول پرداخت سود بالایی به سهامداران داده اما نقدینگی محدودی پیدا کرده است. پروژه های بیشتری به تاخیر افتاده اند که ارتباط مستقیمی با برنامه تنوع سازی اقتصادی عربستان سعودی ندارند اما پروژه هایی هستند که به توسعه فعالیت بین المللی آرامکو مربوط می شوند. بر اساس گزارش وال استریت ژورنال به نقل از منابع آگاه، این شرکت در حال بازبینی برنامه توسعه تولید پتروشیمی ٦/٦ میلیارد دلاری پالایشگاه موتیوا در آمریکا است. آرامکو طرحهای خود برای افزایش ظرفیت تولید نفت به ۱۳ میلیون بشکه در روز را به مدت یک سال به تاخیر انداخته است که با توجه به وضعیت عرضه و تقاضای جهانی نفت تعجب آور نیست. با این حال منعکس کننده عقب نشینی ریاض از طرحهای اقتصادی بلندپروازانه اش است.

جالب است که تا چند سال قبل برخی از ناظران نگران بودند که قیمتهای بالاتر نفت ممکن است باعث شود عربستان سعودی برنامه تنوع سازی اقتصادی را به طور جدی دنبال نکند اما اکنون برعکس این اتفاق افتاده است و تهدید واقعی، پایین رفتن قیمت نفت شده است. شاید حتی اشتیاق عربستان در زمان قیمت بالای نفت کم نشده بود و اخبار پروژه چند میلیارد دلاری در راستای تلاش این کشور برای تضمین بازارهای آینده نفت خود اعلام می شد. و سپس دومین بحران ریزش قیمت نفت در پنج سال اخیر پیش آمد. عربستان سعودی در سه ماهه دوم امسال ۲۹ میلیارد دلاری کسری بودجه داشته و تولید ناخالص داخلی این کشور کاهش پیدا کرد و تدابیر ریاضت اقتصادی بازگشته اند. آرامکو باید سالانه ۷۵ میلیارد دلار سود نقدی سهام به مدت پنج سال آینده به سهامدارانش پرداخت کند و برخلاف سایر غولهای نفتی بین المللی، میزان سود پرداختی به سهامدارانش را کاهش نمی دهد زیرا سهامدار بزرگ این شرکت دولت عربستان و آرامکو منبع اصلی درآمد دولت این کشور است.

بر اساس گزارش اویل پرایس، با همه این تفاسیر آیا افق ۲۰۳۰ همچنان پابرجاست؟ پاسخ این پرسش مثبت است اما ممکن است این برنامه یک سراب به نظر برسد. فضای قیمت پایین نفت، زمان خوبی برای پیشبرد برنامه های تنوع سازی اقتصادی به شمار می رود اما این اقدامات در عربستان سعودی به دلیل گستردگی برنامه، پرهزینه است. شاید ریاض انعطاف پذیری به خرج داده و برخی از برنامه های چند میلیارد دلاری را با برنامه های کوچکتر عوض کند. همان طور که درباره طرحهای تجدیدپذیر چنین اقدامی کرد.

واردات نفت خام چین در ماه اوت افزایش یافت

واردات نفت خام چین در ماه اوت نسبت به مدت مشابه پارسال ۱۳ درصد افزایش یافت.

به گزارش خبرگزاری رویترز از از پکن و سنگاپور، واردات نفت خام چین در ماه اوت نسبت به مدت مشابه پارسال ٦/۱۲ درصد افزایش یافت، در حالی که واردات چین نسبت به سطح رکورد واردات این کشور کاهش داشته است، خریدهای هنگفت اوایل سال جاری میلادی در پی فروپاشی قیمت‌ها و تأخیر در ترخیص کالاها به دلیل ازدحام در گمرک چین سبب شد مقدار واردات همچنان بالا باشد.

داده‌های منتشرشده توسط اداره کل گمرک روز دوشنبه (۱٦ شهریورماه) نشان داد واردات نفت خام چین در ماه اوت ٤۷ میلیون و ٤۸۰ هزار تن معادل ۱۱ میلیون و ۱٦۰ هزار بشکه در روز بوده است.

افزایش ۴۸ درصدی قیمت تخم مرغ

در حالی قیمت تخم مرغ حدود ٤٨ درصد نسبت به پارسال افزایش داشته و از دلایل آن صادرات عنوان می‌شود که طبق گزارش گمرک طی پنج ماهه اول امسال بیش از ۲۸ میلیون دلار صادرات تخم مرغ و انواع تخم خوراکی انجام شده است. به گزارش بیان ملی، طی مدت اخیر بازار تخم مرغ با افزایش قیمت مواجه شد و هر شانه تا ۲۵ هزار تومان هم فروش رفت. دلایل مختلفی برای این افزایش قیمت مطرح بود که فعالان بازار از جمله آن را صادرات و افزایش مصرف تخم مرغ اعلام کردند. اما بررسی آمار مرکز آمار از وضعیت تورم تخم مرغ نشان می‌دهد که در مردادماه سال جاری هر کیلوگرم از این محصول به طور متوسط ۱۳ هزار و ۷۰۰ تومان فروش رفته که در مقایسه با مرداد سال گذشته که هر کیلو گرم ۹۲۰۰ تومان ٤٨ درصد افزایش قیمت دارد. قیمت هر کیلو تخم مرغ نسبت به تیرماه کاهش دارد و به طور متوسط ۱۵ هزار و ٤۰۰ تومان فروش رفته که در مرداد ماه ۱۱ درصد کاهش پیدا کرده است. اما با توجه به اشاره‌ای که به وضعیت صادرات تخم مرغ از سوی فعالان بازار و اثرگذاری آن بر قیمت تخم مرغ شده است، پیگیری وضعیت صادرات این محصول از گمرک ایران با توضیحاتی از سوی سیدروح‌الله لطیفی – سخنگوی گمرک – همراه بود. بر این اساس اعلام شد که در پنج ماهه اول امسال ۲۸ میلیون و ۸۳۵ هزار و ۲۲۰ دلار تخم مرغ و انواع تخم خوراکی صادرات شده که وزنی حدود ٤٨ هزار و ۱۱۹ تن داشته است. این در حالی است که تا پایان تیرماه ۲۳ میلیون و ٥١٤ هزار و ٥٨١ دلار انواع تخم خوراکی صادر شده بود که نشان دهنده افزایش حدود پنج میلیون دلاری در ماه گذشته است.

رییس هیات عامل ایمیدرو:

کلیات نسخه جدید طرح جامع فولاد تصویب شد



رییس هیات عامل ایمیدرو اعلام کرد: کلیات نسخه جدید و به روز شده طرح جامع فولاد تصویب شده و این نسخه قرار است از سوی تمامی ذینفعان خصوصی و دولتی به اجرا در آید.

به گزارش بیان ملی به نقل از روابط عمومی سازمان توسعه و نوسازی معادن وصنایع معدنی ایران(ایمیدرو) حاکی است، نشست کلیات طرح جامع فولاد با حضور «داریوش اسماعیلی» معاون امور معادن و صنایع معدنی و «سعید زرندی» معاون طرح و برنامه وزارت صنعت، معدن و تجارت تصویب شد.

«خداداد غریب پور» رییس هیات عامل ایمیدرو در نشست پایش طرح جامع فولاد افزود: هدف از اجرای طرح جامع فولاد، تمرکز بر توازن زنجیره فولاد از اکتشاف تا تولید شمش بوده و با اجرای آن منافع ذینفعان تامین خواهد شد. وی افزود: اجرای این طرح موجب می شود تا سرمایه‌گذاران بتوانند با استفاده از همه ظرفیت های قانونی (اسناد بالادستی، سند راهبرد ملی، قوانین موجود، سازمان های صنعت، معدن و تجارت استان‌ها، بخش دولتی، تشکل‌ها و غیره)، اقدام به سرمایه‌گذاری کنند و به این وسیله از اتلاف سرمایه‌ها جلوگیری خواهد شد.

غریب پور با بیان اینکه طرح جامع فولاد، در چارچوب استفاده از توان داخل، با اولویت بومی‌سازی مورد توجه قرار خواهد گرفت، افزود: این طرح، با توجه به صرفه‌جویی قابل توجه ارزی، موضوع قطعه‌سازی و ماشین سازی در صنعت فولاد تا مرحله بومی سازی کامل ، طی یک دوره زمانی بررسی خواهد شد. وی افزود: با توجه به واردات سالانه حدود ۵۸۰ هزار تن ورق فولادی، مقرر شد، مجری طرح جامع فولاد، ظرفیت واحدهای داخلی برای بومی سازی این نوع تولیدات را بررسی و مشخص سازد.

نیاز ١٤ میلیارد یورویی

غریب پور با بیان اینکه دستیابی به اهداف طرح های جامع ، نیاز به الزاماتی دارد، تصریح کرد: رسیدن به الزام های بخش فولاد نیاز به ١٤ میلیارد یورو سرمایه گذاری است. (پنج میلیارد یورو در تکمیل زنجیره و ۹ میلیارد یورو در زیربناها)، بنابراین دولت ظرفیت سرمایه گذاری تا این میزان را ندارد، اما می تواند مشوق هایی برای سرمایه گذاری در تکمیل زنجیره تولید فولاد و زیرساخت های آن ارائه دهد. غریب پور پیشنهاد داد: سیاست ها و مشوق های بیشتری در توسعه فناوری، بومی سازی، ارزش افزوده و غیره پیش بینی شود تا بتوان صنعت فولاد را جهانی ساخت.

رییس هیات عامل ایمیدرو با بیان اینکه امروز، کل صادرات فولاد خام کشور هفت میلیون تن و تولیدات فولادی سه میلیون تن (عمده آن مقاطع طویل فولادی) است، گفت: اکنون در کشور ظرفیتی برای جذب این میزان تولید وجود ندارد، زیرا سرانه مصرف کل کشور حدود ١٦ میلیون تن شمش فولادی (سرانه مصرف هر نفر ۲۰۰ کیلوگرم) است که تبدیل به تولیدات می شود.

شمش عمده صادرات فولاد

وی خاطرنشان ساخت: عمده صادرات فولاد در قالب شمش انجام می شود که این یک ایراد محسوب می شود و قیمت صادراتی آن، از تولیدات با ارزش افزوده، کمتر است و در همین ارتباط مقرر شد شرکت فولاد تکنیک مجری طرح جامع فولاد، مطالعه توسعه تولید محصولات با ارزش افزوده را در دستور کار قرار دهد. غریب پور تصریح کرد: میزان صادرات آهن اسفنجی با تدابیر اتخاذ شده در سال قبل و عوارض اعمال شده، از ۹۰۰ هزارتن سال ۹۷ به ۵۰۰ هزار تن در سال ۹۸ رسید. وی گفت: پارسال ۲۷ میلیون تن آهن اسفنجی و ۲۷ میلیون تن شمش تولید شد و تولید و مصرف به یک سطح رسید.

صدور مجوز برای احداث زنجیره فولاد بدون مواد اولیه توجیه ندارد

داریوش اسماعیلی، معاون امور معادن و صنایع معدنی گفت: ارائه مجوز ساخت واحدهای فولادی بدون لحاظ کردن مواد اولیه، بالاترین مشکل در این صنعت است، امروز چنانچه به سرمایه گذار اعلام شود، مجوز احداث واحد کنسانتره، گندله و آهن اسفنجی داده می شود، اما تعهدی برای تامین مواد اولیه آن وجود ندارد، قابل توجیه نیست.

وی افزود: بحث واحد تحقیق و توسعه به عنوان یکی از مهمترین بخش های صنعت فولاد است و در طرح جامع فولاد لحاظ شده و با توجه به اینکه مجموعه بزرگ فولاد در کشور شکل گرفته، برای قطعه سازی، به روز رسانی و تکمیل آن، ایمیدرو باید به عنوان اساسی ترین وظیفه اقدام کند. اسماعیلی اضافه کرد: اکنون در صدور مجوزهای توسعه ای، باید به شرایط و ظرفیت های کشور توجه شود.

ضرورت جلوگیری از خام فروشی

سعید زرندی، معاون طرح و برنامه وزارت صنعت، معدن و تجارت در این نشست با بیان اینکه مطالعات طرح های جامع در فلزات تکمیل و در آن استانداردهای لازم توجه تا مبنای تصمیم گیری وزارتخانه شود، گفت: براساس طرح جامع فولاد، موضوع هایی مانند فناوری و نوآوری، سرمایه گذاری، جلوگیری از خام فروشی در حوزه معدن و توجه به زنجیره ارزش ضرورت دارد. وی افزود: تشخیص اجرایی شدن این مصوبه به وزارت صنعت، معدن و تجارت با تشکیل کمیته ای متشکل از اتاق بازرگانی و وزارت اقتصاد سپرده شده تا پس از تایید در هیات دولت مطرح شود. براساس سند چشم انداز ١٤٠٤، ایران دستیابی به ظرفیت ۵۵ میلیون تن فولاد را پیش بینی کرده که از این رقم حدود ۳۰ تا ۳۵ میلیون تن مصرف داخلی و بقیه برای صادرات اختصاص یابد.

الزامات توسعه صادرات غیرنفتی

رشد و توسعه صادرات (غیرنفتی) همواره به عنوان یکی از ابزارهای توسعه مطرح بوده و خواهد بود و از الزامات هر اقتصادی با هر حجم و اندازه‌ای است. در کشور ما اما این الزام حیاتی‌تر و ضروری‌تر نیز هست زیرا که در شرایطی به سر می‌بریم که به گفته رییس سازمان برنامه و بودجه قادر به صدور نفت، حداقل به صورت رسمی نیستیم و نیاز به ارزهای حاصل از صادرات غیرنفتی پیش از بیش احساس می‌شود.

به علت کاهش قدرت خرید مردم ناشی از کاهش ارزش پول ملی، بازارهای داخلی رونقی نداشته و برای اینکه واحدهای صنعتی و تولیدی بتوانند گردش مناسبی از نظر مالی داشته باشند چاره‌ای به جز عرضه کالاهای خود به بازارهای جهانی ندارند و این لزوم توجه به صادرات را دو چندان می‌کند. در شرایط کنونی که تأمین نقدینگی مشکل اصلی واحدهای صنعتی عنوان می‌شود، با فرض اینکه این نقدینگی که افزون بر حدود ۳۰۰ هزار میلیارد تومان برآورد می‌شود نیز تأمین شود، چنانچه این بنگاه‌ها نتوانند کالای تولید شده خود را در بازارهای داخلی یا خارجی به فروش رسانند، مشکل چندانی حل نشده و همچنان رکود دامن تولید را رها نکرده و انبارهای کارخانجات محلی برای حبس نقدینگی خواهد شد.

طبیعی است برای اینکه بتوانیم به یک توسعه پایدار در بخش صادرات (غیرنفتی) برسیم، باید ابتدا زیرساخت‌ها و فضای مناسب برای آن را تأمین کنیم، از روزمرگی خارج شویم و با تدوین سیاست‌های زیربنایی و اصولی، پایه‌های صادرات را پی‌ریزی کنیم تا هم در شرایط تحریم فعلی کمک حال کشور باشد و هم پس از گذر از این دوران و بازگشت به دوران رونق زمینه ساز رشد مطلوب اقتصادی باشد. اما این پیش شرط‌ها را می‌توان در دو بخش کلی دسته‌بندی کرد.

الف: آنچه مالکان بنگاه‌های تولیدی صادراتی باید انجام دهند

-۱ تولید کالای با کیفیت:از مهم‌ترین ابزارهای حضور پایدار در بازارهای هدف صادراتی پایبندی به تولید کالای با کیفیت و حفظ و استمرار کیفیت آن است. توجه به این اصل می‌تواند در درازمدت منافع صادرکننده را حفظ کرده و باعث خوشنامی و ظهور یک برند موفق در بین مصرف‌کنندگان گردد.

در برخی موارد مشاهده می‌شود که کالایی با کیفیت مناسب به یکی از کشورهای همسایه صادر شده و پس از اینکه با اقبال عمومی بازار هدف روبرو شد، کیفیت آن کالا دچار افت محسوسی گردیده است که این موضوع هم بر روی صدور این کالا تاثیر نامطلوب گذاشته و هم به‌طور کلی نام سایر صادرکنندگان دیگر کشور را نیز تخریب کرده است. بر این اساس استمرار کیفیت مناسب کالای صادراتی از مهمترین فاکتورهای لازم یک کالای صادراتی است.

-۲ قیمت مناسب:از دیگر فاکتورهای مهم در صادرات یک کالا، قیمت مناسب آن است به گونه‌ای که متقاضیان آن کالا در کشورهای هدف قادر باشند تا به راحتی نسبت به تهیه آن اقدام کرده و همچنین در مقایسه با سایر کالاهای مشابه، آن را ترجیح دهند.

تلاش برای کاهش قیمت تمام شده که در نهایت منجر به کاهش قیمت‌های فروش می‌شود می‌تواند در استقبال عمومی از کالاهای صادراتی نقش عمده‌ای ایفا کند. افزایش بهره‌وری، کاهش ضایعات، استفاده از ماشین‌آلات مدرن و با سرعت‌های بالا و مدیریت منابع مالی و انسانی می‌تواند نقش موثری در کاهش قیمت تمام شده بازی کند. مثال روشن این موضوع، تسخیر بازارهای داخلی ایران و اکثر کشورهای شبیه ایران توسط کالاهای ارزان قیمت چینی است. -۳ پایبندی به تعهدات: از مهم‌ترین عوامل موفقیت در صدور یک کالای صادراتی، پایبندی به همه تعهدات و به‌ویژه پایبندی به زمان ارسال کالا است. تحویل به موقع کالا بر اساس قراردادهای فیمابین می‌تواند به خوشنامی صادرکننده و اطمینان خریدار از تأمین به موقع کالا کمک شایانی کند.

-٤ بسته‌بندی مناسب: در صورتی که کالای صادر شده کالای نهایی باشد، ضروری است که از بسته‌بندی مناسبی برخوردار باشد تا ضمن اینکه برای خریدار جذابیت داشته باشد، در عین حال سالم نیز به مقصد برسد.

-۵ شناسایی بازارهای هدف : یکی از مهم‌ترین وظایف بنگاه‌های صادرتی شناسایی بازارهای هدف و سلایق و علایق مخاطبان خود است. هر واحد صادراتی باید به خوبی بداند که برای چه طیفی از افراد جامعه هدف، با چه سلایقی و با چه توان مالی و درآمد سرانه ای چه نوع کالایی را تولید می‌کند.

عدم شناخت کافی از بازارهای هدف صادراتی، ورود و ماندگاری صادرکننده در بازارهای به دست آورده را با مخاطرات جدی روبرو می‌سازد. در این ارتباط نقش رایزنان بازرگانی ایران در سایر کشورها و به‌ویژه کشورهایی که با ما روابط گسترده تجاری دارند بسیار مهم و حیاتی است.

مسافران بدحساب، باجه‌های عوارض را به آزادراه تهران -شمال بازگرداندند

معاون ساخت و توسعه آزادراه‌های شرکت ساخت و توسعه زیرساخت‌های حمل و نقل کشور در واکنش به نقدی شدن عوارض در باجه‌های عوارضی قطعه یک آزادراه تهران- شمال که پیش از این الکترونیکی بود، گفت: فقط ۲۰ درصد کاربران جاده، عوارض الکترونیکی خود را پرداخت کردند که باعث بازگشت موقتی باجه‌های عوارضی شد.

هم اکنون اخذ عوارض در چند آزادراه مهم کشور الکترونکی انجام می‌شود که آزادراه تازه تاسیس تهران- شمال نیز یکی از آنها است. اما از تیرماه امسال مسافرانی که از شمال کشور به تهران باز می‌گشتند مجبور شدند با توقف نزدیک شهرستانک عوارض آزادراه را به صورت دستی پرداخت کنند. سال گذشته اعلام شدکه ٦۰ درصد افرادی که از آزادراه‌ها عبور کرده‌اند عوارض الکترونیکی خود را پرداخت نکرده‌اند که این ناهماهنگی موجب شده تا روند الحاق آزادراه‌های جدید به طرح اخذ عوارضی الکترونیکی کند شود.

«خدایار خاشع» دبیر کمیته شرکت‌های سرمایه‌گذار در آزادراه‌ها قبل تر گفته بود که قوانین بالادستی برای حمایت از پرداخت عوارض الکترونیکی وجود ندارد و تضمینی برای گرفتن این پول از طریق روش های الکترونیکی از کاربران جاده وجود ندارد. طرح الکترونیکی شدن عوارض آزادراهی در سال‌های گذشته در دستور کار دولت قرار گرفت و به تدریج آزادراه‌های کشور به این طرح پیوستند. در قالب این طرح، باجه‌های عوارضی برداشته شد و جای خود را به دوربین‌های ثبت الکترونیکی عوارض داد تا مردم دیگر پشت ترافیک‌های طولانی برای پرداخت عوارض صف نبندند اما مسافران بدحساب راه‌ها اجازه نداند این وضعیت ادامه داشته باشد. در همین رابطه معاون ساخت و توسعه آزادراه‌های شرکت ساخت و توسعه زیرساخت‌های حمل و نقل کشور به پایگاه خبری وزارت راه و شهرسازی گفته است: بحث دریافت وجه نقد در عوارضی‌های آزادراه تهران – شمال طبق هماهنگی انجام گرفته و تا حل و فصل کامل زیرساخت‌های کنترل دریافت عوارض به طور موقت خواهد بود. جلال بهرامی در واکنش با انتشار خبری مبنی بر نقدی شدن عوارض در باجه‌های عوارضی قطعه یک آزادراه تهران – شمال که پیش از این الکترونیکی بود با توجه به مخالفت وزیر راه و شهرسازی با این موضوع اظهار داشت: این موضوع به طور موقت انجام می‌گیرد تا بحث‌های مربوط به دریافت عوارض، به صورت عادی جریان یابد. وی با اشاره به هماهنگی‌های انجام گرفته برای اتخاذ این تصمیم، تصریح کرد: با توجه به اینکه میزان کسانی که در این مسیر تردد داشتند و عوارض پرداخت می‌کردند کمتر از ۲۰ درصد بود این طرح به طور موقت گذاشته شده تا در نهایت بحث موضوعات کنترل، بابت دریافت عوارض حل و فصل شود. معاون ساخت و توسعه آزادراه‌های کشورگفت: به همین خاطر



این تصمیم با هماهنگی‌های لازم گرفته شده که طی چند ماه آزمایشی در باجه‌های الکترونیکی عوارض به صورت نقدی دریافت شود چرا که برای توسعه منطقه ۲ آزادراه این پول مورد نیاز است. قطعا با حل زیرساخت‌های کنترلی، دریافت عوارض شرایط مثل سابق خواهد بود و همان طور که گفته شده این طرح موقت است.

یک کارشناس:

عطش خرید مسکن کمتر شده است

بیان ملی- یک کارشناس مسکن با بیان اینکه تا پایان سال جهش قیمت ملک نخواهیم داشت، گفت: ثبات بازار ارز در هفته های اخیر به کاهش معاملات مسکن منجر شده است.

سید محمد مرتضوی اظهار کرد: در هفته‌های گذشته که شاهد ثبات نسبی در بازارهای موازی بخش مسکن بودیم عطش خرید ملک نیز فروکش کرد که به کاهش و معاملات در مرداد ماه منجر شد. البته مجدداً در دو هفته ابتدایی شهریور با افزایش مراجعه برای خرید مسکن مواجه بودیم اما حجم تقاضا خیلی زیاد نیست.

وی افزود: بازار مسکن روند طبیعی خود را طی می‌کند و اگر تلاطمی در بازارهای ارز، طلا، بورس یا نهاده های ساختمانی نداشته باشیم قیمت مسکن تا پایان سال رشد قابل توجهی نخواهد داشت و حجم معاملات نیز بالا نمی رود.

رونق خرید و فروش ویلا در مازندران

مرتضوی با اشاره به افزایش چشمگیر معاملات زمین و ویلا در مازندران گفت: از ابتدای سال ۱۳۹۹ شاهد رشد بازار خرید و فروش زمین و ملک در استان مازندران بوده ایم که از دلایل اصلی آن انگیزه حفظ ارزش دارایی متناسب با تورم، تسهیل دسترسی و چشم انداز ساخت و تکمیل آزادراه تهران – شمال است. به خصوص در نقاط ساحلی مازندران رونق بیشتری را شاهد هستیم. این عضو هیئت مدیره کانون انبوه سازان تاکید کرد: ساخت و ساز به شکل مرتفع سازی در حوزه های شهری مازندران به سهولت انجام می شود. در خارج از محدوده شهرها نیز برخورد قهری چندانی شاهد نیستیم که در رشد انگیزه های سرمایه گذاری موثر بوده است. به طور کلی در کل کشور بعد از سال ۱۳۹٦ ساخت و ساز مقداری افزایش یافته اما نه در حدی که به تعدیل عرضه و تقاضا منجر شود و بازار مسکن را اشباع کند. وی درباره پیش بینی از وضعیت بازار مسکن تا پایان سال جاری گفت: معتقدم حداکثر افزایش قیمت مسکن تا پایان سال جاری در حد تورم خواهد بود مگر اینکه اتفاقات غیر منتظره‌ای در حوزه اقتصاد کلان یا بازار ارز شاهد باشیم.

دبیر کل انجمن لیزینگ:

پیش فروش‌کنندگان خودرو شرکت‌های لیزینگی نیستند

بیان ملی- دبیر کل انجمن ملی لیزینگ ایران با اعلام اینکه پیش فروش کنندگان خودرو، لیزینگ نیستند و در ایران «شرکت لیزینگ خودرو» داریم، گفت: افرادی که خودرو پیش فروش می‌کنند و یا از عموم مردم با ثبت نام، مبالغی را دریافت می‌کنند شرکت‌های لیزینگ نیستند.

محمد هادی موقعی با بیان این مطلب اظهار کرد: شرکت‌های لیزینگ خودرو شرکتی هستند که با مجوز بانک مرکزی هنگام تحویل خودرو به مشتری در صورت درخواست مشتری بخشی از بهای خودرو را با تسهیلات اجاره به شرط تملیک یا فروش اقساطی اعطا می‌کنند. وی افزود: مقامات و مسئولان محترم انتظامی، دستگاه قضایی و همچنین رسانه ملی باید این دو پدیده یعنی «لیزینگ خودرو» و «پیش فروش خودرو» را جداسازی کنند و از به کار بردن واژه لیزینگ خودرو و لیزینگ‌های کلاهبردار در افشای پرونده‌های شرکت‌های متقلب و پیش‌فروش کنندگان قلابی خودداری کنند.

دبیر کل انجمن ملی لیزینگ ایران ادامه داد: یک پرسش مهم این است که آیا در مدارک قانونی و هویتی شرکت‌هایی که متهم به کلاهبرداری هستند نام و واژه «لیزینگ» درج شده است؟ اگر پاسخ مثبت است که با یک فاجعه بزرگ از ناحیه ثبت شرکت‌ها روبرو هستیم؛ زیرا اداره ثبت شرکت‌ها به محض دیدن واژه لیزینگ متقاضی را به بانک مرکزی ارجاع می‌دهد و اگر پاسخ منفی باشد با یک پدیده بی‌اطلاعی و ابهام نسبت به شناخت متقلبین و کلاهبرداران روبرو هستیم. به گفته موقعی این موضوع به یک آسیب‌شناسی نیاز دارد به‌گونه‌ای که بخش‌های فعال و متعهد اقتصادی کشور که مالیات می‌دهند، مقررات نظارتی دارند و حق بیمه کارکنان خود را پرداخت و مورد حسابرسی و بازرسی قرار می‌گیرند، عادلانه نیست که همه را با یک چوب برانیم.

وی در بخشی دیگر از صحبت‌های خود بیان کرد که بانک مرکزی مدارک کاملی را بابت هویت مؤسسین، سهامداران، اعضای هیات مدیره و مدیر عامل، برنامه کسب‌وکار و احراز عدم سوء پیشینه و اصالت مدارک، نداشتن سوء سابقه اعتباری و سوابق مشکوک به پولشویی را در پرونده و مدارک متقاضی تاسیس شرکت لیزینگ بررسی می‌کند و در یک فرایند سخت‌گیرانه مجوزهایی را مرحله به مرحله شامل موافقت اصولی اولیه، اجازه‌نامه تاسیس، اجازه نامه ثبت و اجازه نامه فعالیت را صادر می‌کند. دبیر کل انجمن ملی لیزینگ ایران افزود: اکنون یک پرسش مهم‌تر مطرح می‌شود که چگونه در این فرآیند سخت‌گیرانه بانک مرکزی، شرکت لیزینگ شکل گرفته و فعال شده به طوری که توانسته از مردم پول بگیرد؟ نباید پاسخ این سؤالات را با پاک کردن صورت مسئله بدهیم بلکه باید برای مردم شفاف‌سازی کرد و ماهیت شرکت‌های کاغذی، شرکت‌های صوری، پیش‌فروش، نهاد اعتباری و لیزینگ را نشان داد تا شمشیری که برای زدن گردن خاطیان و متقلبان فرود می‌آید به ناگاه گردن بی‌گناهان و فعالان صدای اقتصادی را در این شرایط اقتصادی کشور قطع نکند.

وی در پایان سخنانش خاطرنشان کرد: این حق برای انجمن ملی لیزینگ ایران و شرکت‌های لیزینگ مجاز محفوظ است تا از حقوق قانونی خود در نظام پولی و اعتباری کشور دفاع کنند.

نرخ رسمی ۲۰ ارزکاهش یافت



بانک مرکزی جمهوری اسلامی ایران، دیروز (دوشنبه) نرخ رسمی ٤٧ ارز عمده را اعلام کرد که براین اساس نرخ ۲۰ ارزکاهش یافت، ۱۷ ارز با افزایش قیمت همراه شد و نرخ ۱۰ ارز هم ثابت ماند.

به گزارش بیان ملی، براین اساس دیروز (هفدهم شهریور) هر دلار آمریکا نسبت به روزهای گذشته تغییری نداشت و ٤۲ هزار ریال قیمت خورد. هر پوند انگلیس به قیمت ٥٥ هزار و ٦١۰ ریال و هر یورو نیز ٤۹ هزار و ۰٥ ریال اعلام شد.

همچنین در تابلوی بانک مرکزی، هر فرانک سوئیس ٤٥ هزار و ۹۳٦ ریال، کرون سوئد ٤ هزار و ۸۰٥ ریال، کرون نروژ ٤ هزار و ۱۱ ریال، کرون دانمارک ٦ هزار و ٦۸۱ ریال، روپیه هند ٥۷٤ ریال، درهم امارات متحده عربی ۱۱ هزار و ٤۳۷ ریال، دینار کویت ۱۳۷ هزار و ۲۲۸ ریال، یکصد روپیه پاکستان ۲٥ هزار و ۳۲٦ ریال، یکصد ین ژاپن ۳۹ هزار و ٥۱۷ ریال، دلار هنگ کنگ ٥ هزار و ٤۲۰ ریال، ریال عمان ۱۰۹ هزار و ۲۳۳ ریال قیمت خورد.

علاوه بر این، نرخ دلار کانادا ۳۲ هزار و ۱۰۸ ریال، دلار نیوزیلند ۲۸ هزار و ۱۸۲ ریال، راند آفریقای جنوبی ۲ هزار و ٥۳۲ ریال، لیر ترکیه ٥ هزار و ٦٤۹ ریال، روبل روسیه ٥٥۸ ریال، ریال قطر ۱۱ هزار و ٥۳۹ ریال، یکصد دینار عراق ۳ هزار و ٥۳۱ ریال، لیر سوریه ۸۳ ریال، دلار استرالیا ۳۰ هزار و ٥۹٤ ریال، ریال سعودی ۱۱ هزار و ۲۰۰ ریال، دینار بحرین ۱۱۱ هزار و ۷۰۲ ریال، دلار سنگاپور ۳۰ هزار و ۷۷۳ ریال، یکصد تاکای بنگلادش ٤۹ هزار و ٥٤۰ ریال، ده روپیه سریلانکا ۲ هزار و ۲٦۷ ریال، کیات میانمار ۳۲ ریال، یکصد روپیه نپال ۳٥ هزار و ٦٦۸ ریال، یکصد درام ارمنستان ۸ هزار و ۷۲۱ ریال، دینار لیبی ۳۰ هزار و ۸۱٤ ریال تعیین شد.

رگزاری بیش از ۷۰ میز کالایی در بخش کشاورزی و صنایع تبدیلی

مدیرکل دفتر هماهنگی صادرات محصولات کشاورزی و صنایع تبدیلی سازمان توسعه تجارت ایران با اشاره به اهمیت برگزاری میزهای کالایی گفت: از سال ۹۸ تا پنج ماهه اول سال ۹۹ در مجموع ۷۸ جلسهٔ میز کالایی در بخش کشاورزی و صنایع تبدیلی برگزار شده که از این تعداد ٤۸ میز در بخش ملی و ۳۰ میز کالایی در بخش استانی برگزار شده است.

به گزارش بیان ملی، محمود بازاری در تشریح جزئیات این آمار گفت: در سال ۹۸، تعداد ۳۰ جلسهٔ میز کالایی در سطح ملی برگزار شد که از این تعداد ۱۱ میز در بخش خشکبار، ٤ میز در بخش میوه و تره‌بار، ٤ میز در بخش گل و گیاهان زینتی، دارویی و صنعتی، ۳ میز در بخش محصولات حیوانی، ٦ میز در بخش شیرینی و شکلات و صنوف تولیدی و ۲ میز در بخش صنایع تبدیلی بوده است.

وی افزود: در سطح استانی از مجموع ۲۳ جلسهٔ میز کالایی در سال ۹۸، تعداد ٥ میز صنایع خشکبار، ۱ میز میوه و تره‌بار، ۲ میز گل و گیاهان زینتی، دارویی و صنعتی، ۱ میز محصولات حیوانی؛ ۹ میز شیرینی و شکلات و صنوف تولیدی،۳ میز صنایع تبدیلی و ۲ میز محصولات لبنی برگزار شده است. مدیرکل دفتر هماهنگی صادرات محصولات کشاورزی و صنایع تبدیلی با اشاره به آمار پنج ماهه اول سال ۹۹ در مورد برگزاری میزهای کالایی در بخش کشاورزی و صنایع تبدیلی بیان داشت: در ٥ ماههٔ نخست سال جاری سال در بخش ملی، ٥ میز خشکبار، ۲ میز میوه و تره‌بار، ۲ میز، گل و گیاهان زینتی، دارویی و صنعتی، ۳ میز محصولات حیوانی، ۲ میز شیرینی و شکلات و صنوف تولیدی، ۲ میز صنایع تبدیلی و ۲ میز محصولات لبنی برگزار شده است.

بازاری گفت: در بخش استانی در پنج ماهه سال ۹۹، ٤ میز خشکبار، ۲ میز شیرینی، شکلات و صنوف تولیدی و یک میز صنایع تبدیلی برگزار شده است و روند برگزاری این میزها در سازمان توسعه تجارت ایران ادامه دارد.

روزنامه سراسری
بیان

صاحب امتیاز ومدیر مسوول: سید علی موسوی(مشهور به موسوی خراسانی)
زیر نظر شورای سردبیری
چاپ: گل آذین
آدرس: تهران سبلان جنوبی کوچه عطاریان پلاک ۳۸ زنگ اول
تلفکس: ۷۷۸۲۴۷۹۷ ۰۹۱۹۳۰۶۶۴۰۰
Bayanmelli155@gmail.com سایت روزنامه: Bayanmeli.ir
عضو تعاونی مطبوعات کشور – عضو انجمن روزنامه های غیر دولتی
عضو انجمن صنفی مدیران رسانه

سه‌شنبه۱۸ شهریور۱۳۹۹■۱۹ محرم۱۴۴۱■۸ ستامبر۲۰۲۰■ شماره ۵۹۸

ماجرای مقاله جنجالی درباره ارتباط تریاک و ابتلا به کرونا

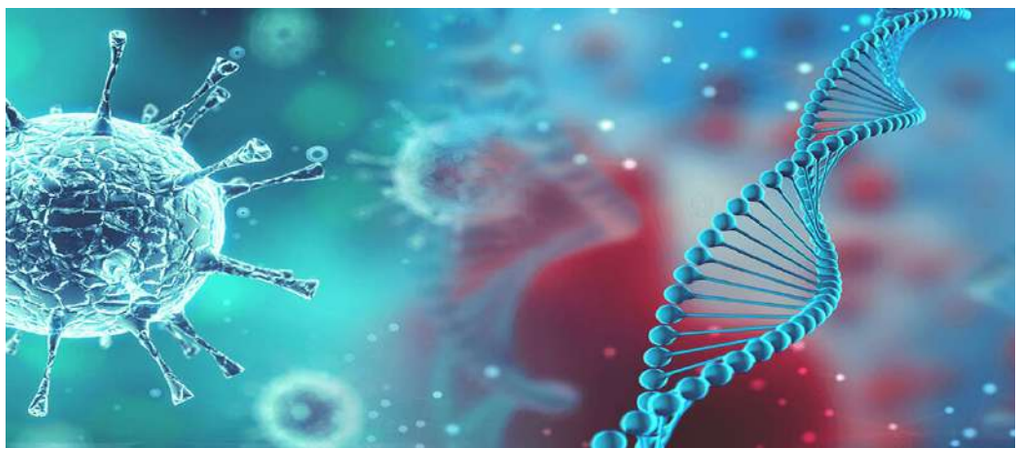

در روزهای اخیر مقاله‌ای درباره ارتباط بین مصرف تریاک و ابتلا به کروناویروس در فضای مجازی منتشر شده بود که دبیر کارگروه اخلاق در پژوهش وزارت بهداشت با بیان این‌که این مقاله دارای ایرادات علمی جدی است، گفت: در حال حاضر، موضوع به دانشگاه علوم پزشکی بم اعلام شده و منتظر اعلام نتیجه بررسی‌های این دانشگاهیم. دانشگاه فوق طی یک بیانیه و نامه رسمی اعلام کرد به این کار هیچ کد اخلاقی داده نشده و قطعا نویسندگان مقاله در برابر نهادهای قانونی به خصوص کمیته اخلاق در پژوهش دانشگاه و کمیته ملی اخلاق در پژوهش وزارت بهداشت که بر اساس قانون، نهاد اصلی رسیدگی کننده به این موضوع است، پاسخگوخواهندبود.

در روزهای اخیر مقاله‌ای درباره ارتباط بین مصرف تریاک و ابتلا به کروناویروس در فضای مجازی منتشر شده بود که نویسندگان آن مدعی بودند در دو استان کشور که در آن‌ها مصرف تریاک بالا است، میزان ابتلا به کرونا کمتر است. یکی از نویسندگان این مقاله، عضو هیئت علمی دانشگاه علوم پزشکی بم و دیگری مربی این دانشگاه است. این مقاله به صورت نامه به سردبیر، در نشریه‌ای با نام coronaviruses منتشر شده است که اولین شماره آن در سال ۲۰۲۰ به چاپ رسیده است.

دکتر احسان شمسی گوشکی، دبیر کارگروه اخلاق در پژوهش وزارت بهداشت درباره این مقاله و حواشی‌اش گفت: بر اساس استانداردهای اخلاق در پژوهش، هر فردی هنگامی که بخواهد پژوهشی را انجام دهد، باید از کمیته‌های اخلاق اجازه بگیرد. این مقاله‌ای که مورد نظر شماست، به‌صورت نامه به سردبیر منتشر شده است؛ یعنی یک پژوهش اصیل که مبتنی بر کار پژوهشی از قبل طراحی شده باشد، نبوده است.

وی افزود: با توجه به حساسیت موضوع انتظار می‌رفته است که نویسندگان مقاله درباره جنبه‌های اخلاقی این موضوع دقت لازم را داشته باشند. گویا خودشان هم نگرانی هایی داشته‌اند و به همین دلیل به معاون تحقیقات دانشگاه علوم پزشکی بم مراجعه کرده و خواسته بودند به این کار شناسه اخلاق داده شود، اما دانشگاه از دادن کد اخلاق به این کار خودداری کرده است. شمسی با بیان این‌که «نویسنده هر مقاله علمی نسبت به محتوای مقاله خود کاملا مسئول است»، گفت: از آن جایی که این مقاله به جمعیت قابل توجهی از ساکنان دو استان کشور و به خصوص استان کرمان انگ می زند و اعتیاد به مواد مخدر را موضوعی نرمال و سنتی تشریح می کند، به نظر می رسد مرتکب تخلف پژوهشی واضح شده است؛ البته این نظر شخصی من است و اظهارنظر نهایی در این مورد بر عهده کمیته اخلاق در پژوهش دانشگاه علوم پزشکی بم و یا کمیته ملی اخلاق در پژوهش وزارت بهداشت، درمان و آموزش پزشکی است. بر اساس قوانین، قرار است کمیته اخلاق در پژوهش دانشگاه علوم پزشکی بم تشکیل جلسه دهد و این موضوع را بررسی کند. ما باید منتظر نتیجه بررسی های دانشگاه بمانیم. در صورتی که لازم باشد، نتیجه بررسی‌های دانشگاه علوم پزشکی بم در کمیته ملی اخلاق در پژوهش وزارت بهداشت نیز مورد بررسی قرار می گیرد و اگر اقدام بیشتری لازم باشد، توسط وزارتخانه انجام می‌شود.

دبیر مرکز تحقیقات اخلاق و تاریخ پزشکی درباره وضعیت فعلی پرونده این مقاله، گفت: در حال حاضر، موضوع به دانشگاه علوم پزشکی بم اعلام شده است و منتظر اعلام نتیجه بررسی‌های این دانشگاه هستیم. دانشگاه علوم پزشکی بم طی یک بیانیه و نامه رسمی اعلام کرد به این کار هیچ کد اخلاقی داده نشده است و قطعا نویسندگان مقاله در برابر نهادهای قانونی به خصوص کمیته اخلاق در پژوهش دانشگاه و کمیته ملی اخلاق در پژوهش وزارت بهداشت که بر اساس قانون، نهاد اصلی رسیدگی کننده به این موضوع است، پاسخگو خواهند بود.

سقط ۲ هزارتایی روزانه جنین فاجعه‌ای انسانی

به هزار و یک دلیل یک زن می‌تواند مادر نباشد؛ از مشکلات جسمی، روانی و اعتیاد تا مسائل مالی و رابطه‌ای که با همسر خود دارد، در این میان ویروس کرونا هم مزید به این دلایل شده است. اما قصه سقط جنین حکایتی دیگر دارد.

به گزارش خانه ملت،به هزار و یک دلیل یک زن می‌تواند مادر نباشد از مشکلات جسمی، روانی و اعتیاد تا مسائل مالی و رابطه‌ای که با همسر خود دارد، در این میان ویروس کرونا هم مزید به این دلایل شده است؛ تا اینکه برخی از آنها تصمیم می‌گیرند به بارداری خود خاتمه دهند، اما اینها دلایل صورت پذیرفته شده سقط‌های قانونی هستند؛ در کنار اینها عواملی وجود دارند که منجر به رشد سقط‌های زیرزمینی شده است.

قانون سقط درمانی در سال ۱۳۸٤ تصویب شد. طبق قانون سقط درمانی در شرایطی با رضایت بانوان، با تشخیص سه پزشک و تأیید پزشکی قانونی، قبل از چهارماهگی (۱۹ هفتگی) انجام می‌پذیرید در مواردی که بر اساس این قانون، اجازه سقط جنین قانونی داده می‌شود، اندیکاسیون می‌گویند. در زمان تصویب این قانون اندیکاسیون‌هایی همچون بیماری مادر که تهدید جانی برای او محسوب می‌شود، بیماری جنین از عقب‌ماندگی تا ناقص‌الخلقه بودن جنین از طریق دستگاه‌ها و امکانات، بررسی‌های کلینیکی، آزمایش‌های بیوشیمیایی و ژنتیکی امکان تشخیص عقب‌ماندگی جنین را به طور کامل فراهم می‌کند، مبنا قرار گرفتند.

سقط ۲ هزار تایی روزانه جنین در کشور

آمارهای رسمی و غیر رسمی از سقط جنین روزانه منتشر می‌شود زیبنده جامعه اسلامی ما نیست؛ تعدادی از آنها مجاز و تعداد بسیاری غیر مجاز به صورت زیرزمینی صورت می‌گیرد که هر یک از موارد دلایل خاص بانوان را به همراه دارد که آنها را متقاعد به ادامه بارداری نمی‌کند.

طبق آمار رسمی وزارت بهداشت در سال ۹۶، دکتر محمدباقر لاریجانی، معاون آموزشی وزیر بهداشت اعلام کرده که سالانه حدود ۳۰۰ تا ۵۰۰ هزار سقط جنین غیرقانونی در کشورمان انجام می‌شود یعنی طبق آمار رسمی وزارت بهداشت، هر روز ۱۰۰۰ جنین در کشورمان توسط والدین کشته می‌شوند که تنها حدود ۱۰ مورد آن قانونی است! به بیانی ۹۹۰ مورد این سقط‌ها غیر قانونی است که اگر در تعداد روزهای سال ضرب کنیم، یعنی سالانه رقمی بالغ بر ۳٦۱ هزار و ۳۵۰ نفر توسط پدر و مادر خود به صورت زیرزمینی و غیر قانونی کشته می‌شوند. علاوه بر این آمار در چند روز پیش کبری خزعلی، رئیس شورای اجتماعی زنان کشور آماری دیگر از سقط جنین در کشور منتشر کرد که تامل برانگیز بود، خبری مبنی بر سقط روزانه ۲ هزار جنین غیرمجاز در کشور!

بنا بر اعلام معاون و قائم مقام وزارت بهداشت در کشور سالانه ٦۰۰ هزار سقط غیر مجاز در کشور انجام می‌شود که به معنی روزانه ۲ هزار سقط است

رئیس شورای اجتماعی زنان در این رابطه تاکید می‌کند: با سقط‌های بی‌حساب و خارج از کنترل روبرو هستیم، بنا بر اعلام معاون و قائم مقام وزارت بهداشت در کشور سالانه ٦۰۰ هزار سقط غیر مجاز در کشور انجام می‌شود که به معنی روزانه ۲ هزار سقط است! هیچ نظارتی در این زمینه وجود ندارد در حالی که معاونت وزارت بهداشت باید در این زمینه نقش نظارتی داشته باشد؛ عده‌ای نفوذی در مدیریت میانی وزارت بهداشت وجود دارند که مانع از به سرانجام رسیدن بخش‌نامه‌های جمعیتی می‌شوند و از طرفی اقدامات پرسنل خدوم این ارگان را تحت شعاع قرار می‌دهند. سیاست افزایش جمعیت با سقط روزانه ۲ هزار جنین زیر سوال می رود!

هشدارهای پی در پی مسئولان در جهت کاهش جمعیت امروزه کشور را در سطح بین المللی زیر سوال برده و ایران را با چنین رشد جمعیتی کشوری سالمند پیش بینی می‌کنند؛ آخرین آمارها از افزایش جمعیت در حالی منتشر شد که محاسبه شاخص میزان باروری کل (□□□) کشور رو به سمت کاهش است که این شاخص از سال ۱۳۹٦ تا ۱۳۹۸ روند نزولی داشته و از ۲/۱ فرزند در سال ۱۳۹٦ به ۸/۱ در سال ۱۳۹۸ رسیده است. این شاخص برای جمعیت ایرانی در سال‌های ۱۳۹٦، ۱۳۹۷ و ۱۳۹۸ به ترتیب برابر ۱/۲، ۰/۲ و ۷/۱ فرزند محاسبه شده است. در این بین سوال اینجاست که چرا سقط‌های جنین در کشور زیاد است؟ آیا تمام برنامه‌های فرزند آوری در کشور به بن بست ختم شده است؟

آفرینش انسان از منظر قرآنی

در اکثریت ادیان سقط جنین ممنوع است علی الخصوص در دین اسلام ، خدای متعال در مورد آفرینش انسان در قرآن کریم می‌فرماید:«ثُمَّ جَعَلْنَاهُ نُطْفَةً فِی قَرَارٍ مَکِینٍ" یکی از نشانه‌های خدا این است که نطفه را در جای مناسبی قرار می‌دهد؛ "ثُمَّ خَلَقْنَا النُّطْفَةَ عَلَقَةً" سپس به خون بسته تبدیل می‌شود که همان تقسیم میتوز است که در آن یک سلول به دو، چهار، هشت و... تقسیم می‌شود؛ «فَخَلَقْنَا الْعَلَقَةَ مُضْغَةً» بعد غضروف تشکیل می‌شود؛ «فَخَلَقْنَا الْمُضْغَةَ عِظَامًا» سپس استخوان به‌وجود می‌آید؛ «فَکَسَوْنَا الْعِظَامَ لَحْمًا» بعد از آن گوشت روییده می‌شود؛ «ثُمَّ أَنْشَأْنَاهُ خَلْقًا آخَرَ فَتَبَارَکَ اللَّهُ أَحْسَنُ الْخَالِقِینَ» و در انتها خدای متعال می‌فرماید آفرین بر این خلقت!

ناگفته پیداست که حرکت برخلاف مسیری که از سوی پروردگار به روشنی مشخص شده، به سود فرد یا جامعه نیست و از بین بردن حیات درصورتی که دلایل قابل قبول پزشکی نداشته باشد، افزون بر گناه، عواقب جسمی و روحی در بر خواهد داشت.

با این وجود در کشور ما مطرح کردن برخی از مسائل با اما و اگرهایی روبرو است که گاهی همین اما و اگر مانع از آموزش درست و گاهی منجر به پنهان‌کاری معضلات می‌شود و همین پنهان‌کاری دلیلی بر رشد زیرزمینی بسیاری از آسیب‌های اجتماعی می‌شود، امروزه گسترش شبکه‌های اجتماعی عاملی بر گستردگی ذهن بشر شده پس به جای پنهان‌کاری باید شروع به آموزش درست در جهت خودمراقبتی در مقابل آسیب‌های اجتماعی کنیم؛ همیشه در پزشکی اصل بر پیشگیری بوده است همین اساس در تمام بیماری باید پیشگیری و آموزش قبل از درمان شروع کنیم.

جرم سقط غیرقانونی چیست

بعد از آموزش باید برای تمام آسیب‌های اجتماعی حد و مرزی مشخص کنیم تا افراد بدون توجه به عواقب کارهای خود به دیگران آسیب وارد نکنند، مشخص کردن مجازات اجتماعی تا فرهنگی و مادی می‌تواند عامل موثری در راستای کاهش آسیب‌های اجتماعی در جامعه سنتی ما باشد، حتی اگر وارد کننده آسیب پدر یا مادر باشد و آسیب دیده فرزند؛ بر همین اساس باید به مجازات اشتباهات خود برسند.

اقدام به سقط جنین بدون حکم غیرقانونی است و این اقدام جرایم سنگینی دارد، اگر فرد غیر پزشکی اقدام به اقدام‌های پزشکی کرده باشد جرم کرده است و تعزیرات حکومتی برخورد خواهد کرد

در مورد سقط‌های غیرمجاز محمدعلی اسفنانی مدیرکل تعزیرات حکومتی شهر تهران در گفت‌وگویی درباره برخورد با قاتلان جنین تاکید می‌کند: اقدام به سقط جنین بدون حکم غیرقانونی است و این اقدام جرایم سنگینی دارد، اگر فرد غیر پزشکی اقدام به اقدام‌های پزشکی کرده باشد جرم کرده است و تعزیرات حکومتی برخورد خواهد کرد.

محسن فتحی عضو هیات رییسه کمیسیون بهداشت و درمان مجلس یازدهم در مورد تعداد قسط‌های روزانه در کشور به خانه ملت می‌گوید: متاسفانه میزان سقط جنین در کشور بسیار بالا رفته است، تعدادی از آنها مجاز و مقداری غیرمجاز هستند که نمی‌توانیم با عدد و رقم آنها را در جامعه نشان دهیم. سقط جنین یا توسط عمل کورتاژ و یا مصرف دارو انجام می‌شود، که مصرف اینگونه داروها به راحتی در اختیار هر کسی قرار نمی‌گیرد مگر با تجویز پزشک متخصص، در موارد قانونی پزشک تا زمانی که بارداری ضرری برای سلامت مادر یا جنین نداشته باشد توصیه به سقط نمی‌کند.

فرآیند قانونی سقط جنین در کشور ساده نیست نماینده مردم سنندج، دیواندره و کامیاران در مجلس شورای اسلامی ادامه می‌دهد: پروسه قانونی سقط جنین در کشور پروسه ساده‌ای نیست که به راحتی هر کسی بخواهد عمل سقط جنین را انجام بدهد، بماند مسیرهای غیر قانونی که باید وزارت بهداشت و درمان در مورد این موضوع راهکار و عملکرد مثبتی داشته باشد، سقط‌های غیرقانونی گاهی به ضرر جان مادر تمام می‌شود که به دلیل غیرقانونی بودن آن نمی‌توان آن را پیگیری کرد.

نماینده مردم در مجلس یازدهم می‌افزاید: از مسائل اقتصادی و بیماری زمینه‌ای که مادر دارد تا بیماری جنین، مهاجرت زوجین و مسائل شرعی و فقهی که طرفین دارند دلیل سقط‌های مجاز و غیر مجاز در کشور شده است در این میان شیوع کرونا هم می‌تواند در افزایش سقط جنین تاثیرگذار باشد؛ ترس مادر از ابتلا خود و یا فرزندش به کرونا می‌تواند او را تحریک به سقط جنین کند.

فتحی با انتقاد از درست اجرا نشدن سیاست‌های افزایش جمعیت کشور به خانه ملت می‌گوید: سازمان‌ها و نهادهای مربوطه سیاست‌های افزایش جمعیت و تحکیم بنیان خانواده را به درستی اجرا نکرده‌اند؛ سیاست‌های اجرایی رهبر انقلاب در بحث تشکیل خانواده و فرزندآوری مسیر تازه‌ای برای تحکیم بنیان خانواده و افزایش جمعیت در جامعه اسلامی است اگر به مرحله اجرایی شدن درست برسد بدون شک مشکلی در فرزندآوری و تهدیدی برای سالمندی ایران نخواهد بود؛ باید به دنبال راهکاری اساسی در مورد اجرای سیاست‌های فرزند آوری در کشور بود.

آموزش را از کودکی آغاز کنیم

وی در ادامه تصریح می‌کند: خانواده‌ها و مدارس گزینه‌های مناسبی برای آموزش فرزندان به خود مراقبتی هستند که متاسفانه بنا به دلایل مسائل فرهنگی به اینگونه مسائل کمتر پرداخت می‌شود در صورتی که اگر واقع بین باشیم، باید آموزش را از همان کودکی به فرزندان آغاز کنیم تا جامعه‌ای سالم داشته باشیم.

فتحی عضو کمیسیون بهداشت و درمان مجلس ادامه داد: کشور ما یک کشور اسلامی است و پایبند به اصولی که حتی بارها در قرآن مطرح شده که چنین اقدامی به منزله قتل عمد محسوب می‌شود باید به خیلی از مسائل در مورد سقط‌های قانونی و غیرقانونی بپردازیم، از ازدواج جوانان تا مسائل اقتصادی که طرفین مجبور به انجام چنین اقدامی نشوند. گاهی با انجام چنین اقداماتی عواقب خطرناکتری به لحاظ پزشکی بانوان را تهدید می‌کند که به قیمت جان آنها و یا عقیم بودنشان ختم می‌شود بماند به لحاظ روحی و روانی هم دچار آسیب‌هایی می‌شوند.

به این ترتیب به نظر می رسد با اصلاح قوانین، آموزش و تحکیم بنیان خانواده و مقابله با آسیب های اجتماعی، می توان آمارهای سقط جنین را کاهش داد. آمارهایی که حکایت از مشکلات متعدد اقتصادی – اجتماعی و فرهنگی در کشور ما دارد./

اعتراض به «سرویسْ آپارتمان»ها

جامعه هتل‌داران ایران به اضافه شدن «سرویسْ آپارتمان» به مصادیق تاسیسات گردشگری اعتراض کرد.

عباس بیدگلی ـ مدیر اجرایی جامعه هتلداران ایران ـ گفت که سال‌ها پیش به علت کمبود زیرساخت و برای سوق دادن سرمایه‌گذاران به صنعت گردشگری، شرایطی فراهم شد تا خدمات «سرویسْ آپارتمان» نیز ارائه شود. آن زمان سرمایه‌گذاری‌های خوبی در این بخش و در استان‌های خراسان رضوی و مازندران صورت گرفت. بعدها در اصلاحیه آیین‌نامه ایجاد، اصلاح، تکمیل، درجه‌بندی و نرخ‌گذاری تاسیسات گردشگری این عنوان را حذف کردند. حالا بعد از گذشت حدود یک دهه، بازگشت این عنوان در آن آیین‌نامه به هیات دولت پیشنهاد شده است؛ درحالی‌که جزئیات و ضوابط آن مشخص نیست.

او تاکید کرد: جامعه هتلداران با اضافه شدن «سرویس آپارتمان» به آن آیین‌نامه مخالف است. معتقدیم کمکی به توسعه گردشگری نخواهد شد و فقط فضا را چالشی‌تر خواهد کرد.

جامعه هتلداران ایران در نامه‌ای به معاون گردشگری، دلایل مخالفت خود را با افزودن عنوان «سرویس آپارتمان» به مصادیق تاسیسات گردشگری این چنین تشریح کرده است:

۱. اضافه کردن این نوع، به‌نظر می‌رسد هیچ کمکی به توسعه صنعت گردشگری کشور نکرده و در واقع حمایت از صنعت ساختمان و مجتمع‌سازی است.

۲. در حال حاضر در بسیاری از نقاط کشور، مشکلی بابت زیرساخت اقامتی وجود ندارد و در مناطقی هم که احیانا نیازی وجود دارد، با مصادیقی شبیه بوم‌گردی‌ها، خانه‌های مسافر و نظایر آن جوابگویی به نیاز اقامت صورت می‌پذیرد.

۳. درخواست جدی این جامعه، بازنگری کامل آیین‌نامه ایجاد و اصلاح است و به هیچ عنوان با بازنگری موردی و تنها اضافه کردن یک بند موافق نیستیم.

٤. به نظر می‌رسد زیرساخت‌های حقوقی و قانونی لازم برای اضافه کردن سرویس آپارتمان‌ها هنوز وجود نداشته و نیز ضوابط ساخت و درجه‌بندی و نظارت بر آن‌ها نیز توسط وزارت محترم میراث فرهنگی، گردشگری و صنایع دستی آماده نشده است.

در اصلاحیه پیشنهادی آیین‌نامه ایجاد، اصلاح، تکمیل، درجه‌بندی و نرخ‌گذاری تاسیسات گردشگری آمده است: «وزارت میراث فرهنگی، گردشگری و صنایع دستی مجاز است در صورت وجود تقاضای سرمایه‌گذاران بخش‌های خصوصی و تعاونی، برای تاسیسات گردشگری اقامتی متقاضی، با شرط حق استفاده و انتفاع عمومی و همچنین حفظ کاربری گردشگری تمامی واحدها، مجوزی با عنوان «سرویسْ آپارتمان» صادر و در قالب صرفا یک پروانه بهره‌برداری جهت صدور سند تفکیکی، متقاضیان را به سازمان ثبت اسناد و املاک کشور معرفی کنند.

منظور از «سرویس آپارتمان» هر یک از تاسیسات اقامتی است که پس از اخذ مجوز می‌تواند ضمن عقد قرارداد بخشی از ظرفیت اقامتی خود را با رعایت مفاد این آیین نامه به اشخاص حقیقی یا حقوقی واگذار کند. میزان مجاز برای واگذاری حداکثر ۳۰ درصد ظرفیت واحد اقامتی خواهد بود.

مالک و خریدار منتفع از واحد واگذارشده صرفا حق استفاده و انتفاع از واحد به عنوان یک مکان عمومی را دارد و کلیه مقررات مربوط به اماکن عمومی در واحدهای واگذارشده جاری است. خرید، فروش و اجاره یا معاوضه واحدهای واگذارشده پس از موافقت وزارت میراث فرهنگی، گردشگری و صنایع دستی مشروط به رعایت مراتب فوق، مجاز بوده و در این صورت تعهدات ناشی از قرارداد اولیه بین خریدار و فروشنده بر عهده مالک بعدی قرار خواهد گرفت. دستورالعمل اجرایی این تبصره مشتمل بر نحوه پیش فروش واگذاری اداره نظارت و سایر موارد از قبیل تبیین روابط سرمایه‌گذاری با بهره‌برداری مدیریت تاسیسات خریداران و مالکین واحدها و نیز چگونگی اقدام در موارد تخلف حداکثر ظرف سه ماه از ابلاغ این تصویب‌نامه از سوی وزارت با رعایت قوانین مربوطه تدوین و ابلاغ می‌شود.»

در تعریف ساده‌تر سرویس آپارتمان‌ها، «مرکز خودپذیرایی» اما در یک فضای مسکونی هستند که از همان روش هتلداری برای رزرو تبعیت می‌کنند و مناسب مسافرانی هستند که فضای بیشتری نیاز دارند و زمان سفر آن‌ها طولانی و منعطف‌تر است.

بسیاری از هتلداران در نقد اصلاحیه آیین‌نامه ایجاد و اصلاح، آن را عامل به خطر انداختن سرمایه هتلداران در وضع موجود دانسته‌اند و دوباره به جریان انداختن آن را پس از یک دوره حذف، در شرایطی که مالیات خانه‌های خالی مصوب شده است، زیر سوال برده‌اند. برخی از هتلداران معتقدند این طرح در گذشته فقط در مناطقی مثل مشهد، مازنداران و کیش جوابگو بوده و اینک اجرای آن به شکل سراسری، فقط منافع عده‌ای خاص را تامین می‌کند.

گزینه «سرویس آپارتمان» درحالی قرار است به آیین‌نامه ایجاد، اصلاح، تکمیل، درجه‌بندی و نرخ‌گذاری تاسیسات گردشگری اضافه شود که «خانه مسافرها» و «خانه‌های اجاره‌ای» همچنان موضوعی حل‌نشده در گردشگری است و مخالفانی سرسخت در جمع هتلداران دارد. از سویی در زمان اصلاح آن آیین‌نامه مصادیقی همچون پانسیون‌های گردشگری و مالکیت زمانی حذف شده که به همین دلیل مدت‌هاست درخواست اصلاح و بازنگری آن آیین‌نامه مطرح شده است.

خریدوفروش پاسپورت برای رجیستری گوشی موبایل

با گذشت مدت زمان اندکی از ممنوعیت واردات گوشی‌های لوکس و البته طرح رجیستری گوشی موبایل برای جلوگیری از قاچاق گوشی، برخی فعالان بازار از ترفندهای مختلفی برای رجیستر کردن گوشی‌های قاچاق، آن هم با خرید و فروش پاسپورت سخن می‌گویند.

روزنامه اعتماد نوشت: «از بهمن ماه سال ۹۸ و پس از شیوع ویروس کرونا و توقف فعالیت مرزها، عملا فرآیند واردات گوشی به کشور با مشکل جدی روبه‌رو شد و با تعطیل شدن مدارس، سیستم آموزشی کشور به سمت استفاده پرسرعت از فضای مجازی و سامانه شاد حرکت کرد و این کالا در سبد خانوارها جای مهم‌تری پیدا کرد.

با پاندمی کرونا در کشور و تغییر در نحوه آموزش از حضوری به مجازی، شدت تقاضا در بازار تلفن همراه افزایش یافت و در مقطعی کمبود گوشی موبایل در کشور نیز به وجود آمد و حتی فروشندگان به دلیل نوسانات ارزی ماه‌های ابتدایی سال جاری از عرضه کالا به خریداران خودداری کردند. البته این روند هنوز هم در برخی موارد تداوم دارد و دیده می‌شود. در دوران کرونا از گوشی‌های هوشمند نه‌تنها در حوزه‌های آموزش آنلاین و ارتباطات و جلسات بلکه در فرآیندهای خرید مجازی و حتی پزشکی ویزیت بیماران و امور بانکی، به عنوان موثرترین ابزار ارتباطی مورد نیاز عموم مردم کشور استفاده شد. این در حالی است که با گذشت مدت زمان اندکی از ممنوعیت واردات گوشی‌های لوکس و البته طرح رجیستری گوشی موبایل برای جلوگیری از قاچاق گوشی، برخی فعالان بازار از ترفندهای مختلفی برای رجیستر کردن گوشی‌های قاچاق، آن هم با خرید و فروش پاسپورت سخن می‌گویند.

بر اساس گزارش میدانی خبرنگار اعتماد، قیمت انواع گوشی برند آیفون پس از ممنوعیت‌ها و نوسانات ارزی بین ۲ تا ۵ میلیون تومان افزایش یافته است. یکی از فروشندگان موبایل در حوالی خیابان ولیعصر در این باره می‌گوید: متاسفانه اوضاع بازار موبایل در کشور به شدت خراب است و وضعیت خوبی در این حوزه وجود ندارد. پس از انتشار خبر ممنوعیت واردات موبایل‌های بالای ۳۰۰ یورو قیمت برندهایی نظیر سامسونگ و اپل بالا رفت و فروشندگان هم اقدام به جمع‌آوری گوشی‌های گرانقیمت خود از ویترین مغازه‌ها کردند تا با سود بیشتری گوشی‌ها را بفروشند.

او می‌گوید: در حال حاضر قیمت گوشی آیفون ۱۱ با ظرفیت ٦٤ گیگ به ٤۰ میلیون تومان رسیده و گوشی گلکسی نوت ۱۰ سامسونگ با ظرفیت ۲۵٦ حدود ۲۲ میلیون تومان است و با نوسانات اخیر ارز گوشی نوت ۱۰ لایت سامسونگ از ۱۳ میلیون به ۱۸ میلیون تومان رسیده و هنوز بازار در شوک قیمتی قرار دارد.

او می‌گوید: متاسفانه علی‌رغم ادعاهای صورت گرفته، قاچاق موبایل پس از اجرای طرح رجیستری به صفر نرسیده و برخی افراد با سوءاستفاده از رویه واردات مسافری گوشی اقدام به قاچاق گوشی به کشور می‌کنند.

این فروشنده ادامه می‌دهد: هرگونه ممنوعیتی که در نظر می‌گیرند باز هم هستند افرادی که آن را دور بزنند. به عنوان مثال برخی افراد اقدام به سوءاستفاده از عکس پاسپورت افرادی می‌کردند که به تازگی به کشور بازگشته‌اند و گوشی‌های قاچاق خود را به جای گوشی مسافری با عکس پاسپورت این افراد و بدون اطلاع آنها رجیستری و فعال می‌کردند اما پس از آن که این موضوع رسانه‌ای شد، اعلام کردند گوشی وارداتی تنها باید برای فرد صاحب پاسپورت باشد و سیمکارت هم به نام خودش تهیه کرده باشد و به مدت ۲۰ روز هم در شبکه باشد تا رجیستری صورت گیرد.

او در پاسخ به این پرسش که عکس و شماره پاسپورت مسافران را به چه قیمتی می‌فروشند، می‌گوید: از زمانی که کرونا شیوع پیدا کرد و میزان سفرها هم کم شد قیمت عکس پاسپورت هم بالا رفت قبلا دو میلیون تومان بود اما الان بین سه و نیم تا چهار میلیون تومان خرید و فروش می‌شود.

از او می‌پرسم اگر مسافر متوجه این کلاهبرداری شود و شکایت کند چه اتفاقی می‌افتد، او می‌گوید: خیلی به ندرت این اتفاق می‌افتد و گاهی هم مسافر به خاطر مراحل اداری زیاد از شکایت خود صرف نظر می‌کند.

این فروشنده می‌گوید: واردات گوشی به شکل مسافری باید فقط به شکل حضوری انجام شود و گمرک موظف است شخصا در فرودگاه به ثبت و احراز گوشی مسافران بپردازد.

او در مورد بازار این روزها می‌گوید: وضعیت به‌گونه‌ای شده که کاسب‌ها حتی تمایلی ندارند گوشی‌های دست دوم خود را بفروشند چون نمی‌توانند جایگزین کنند و هم‌رده آن را برای مغازه‌شان بیاورند. آینده بازار موبایل هم مانند سایر بازارها به تناسب عرضه و تقاضا بستگی دارد. با توجه به افزایش نرخ ارز، تلفن همراه‌هایی که از این به بعد وارد می‌شوند گران‌تر از قبل خواهد بود.

هیچ‌کس پاسخگو نیست

همچنین یک شهروند تهرانی که درگیر موضوع رجیستری گوشی موبایل پسرش شده بود و خود را اسدی معرفی کرد به خبرنگار اعتماد می‌گوید: پسرم چند روزی است که از نیویورک به ایران آمده البته او در آمریکا ساکن است و تنها برای دیدار ما به ایران آمده پس از چند روز استراحت دوم شهریور ماه یک خط ایرانسل تهیه کرد و برای رجیستری گوشی خودش که از آمریکا آورده بود اقدام کرد اما با کمال تعجب به او گفتند چند روز قبل با نام شما یک گوشی آیفون قاچاق ثبت شده است.

او با گلایه از این‌گونه طرح‌ها ادامه می‌دهد: چرا باید قوانینی در کشور حاکم باشد که به راحتی سودجویان بتوانند آن را دور بزنند البته ما این قضیه را پیگیری و از فردی که با هویت پسرم گوشی خود را رجیستری کرده شکایت کردیم و شماره تلفن این فرد و شماره کد گوشی همراه او را هم پیدا کردیم اما او سیم‌کارت را بعد از رجیستری از گوشی‌اش خارج کرده و قابل پیگیری نیست.

اسدی ادامه می‌دهد: بعد از شکایت متوجه شدیم تنها در یک هفته ۱۵ شکایت شبیه شکایت ما در اصفهان به ثبت رسیده که مسلما این رقم در تهران چندین برابر است.

در ایام انتخابات آمریکا؛

حساب کاربری فیس بوک و اینستاگرام را غیر فعال کنید و پول بگیرید!

فیس بوک با پرداخت مبلغی از برخی کاربران پلتفرم خود و اینستاگرام می خواهد ٦ هفته قبل از انتخابات ریاست جمهوری آمریکا حساب کاربری خود را غیر فعال کنند.

به نقل از فاکس نیوز، فیس بوک به برخی از کاربران خود مبلغی پرداخت می کند تا ٦ هفته قبل از برگزاری انتخابات ریاست جمهوری آمریکا حساب کاربری خود را غیر فعال کنند.

«الیزابت دوسکین» خبرنگار واشنگتن با انتشار اسکرین شات هایی این امر را فاش کرد. به نظر می رسد این اقدام فیس بوک بخشی از یک پروژه تحقیقاتی می باشد که برای درک بهتر تاثیر این شبکه اجتماعی و اینستاگرام بر روندهای کلیدی سیاسی و رفتاری طی انتخابات ۲۰۲۰ ریاست جمهوری آمریکا انجام می شود.

در اسکرین شات های نوتیفیکیشن اینستاگرام که دوسکین در توئیتر منتشرکرده، نوشته شده است: می خواهیم بدانیم شما در صورت پرداخت چه مبلغی حاضر به غیرفعال کردن حساب اینستاگرام خود در اواخر سپتامبر و به مدت یک یا ٦ هفته هستید. برای شرکت در این طرح باید حساب کاربری خود را در هر دو بازه زمانی گفته شده غیر فعال کنید و از آن استفاده نکنید.

اسکرین شات ها نشان می دهند گزینه های پاسخ به این سوال شامل ۱۰ دلار به ازای هر هفته، ۱۵ دلار به ازای هر هفته و ۲۰ دلار به ازای هر هفته است.

همچنین از کاربرانی که در این طرح شرکت می کنند خواسته می شود قبل از فعال کردن دوباره حساب خود در تحقیق شرکت کنند و سپس مبلغی دریافت کنند.

بخشودگی کامل اجاره‌بهای اماکن و فضاهای گردشگری واگذارشده به بخش خصوصی

مونسان گفت: بخشودگی کامل اجاره‌بهای اماکن گردشگری واگذارشده از سوی وزارت میراث‌فرهنگی، گردشگری و صنایع‌دستی به بخش خصوصی تا پایان سال ۹۹، به تصویب هیئت دولت رسید.

به گزارش حوزه میراث و گردشگری گروه فرهنگی باشگاه خبرنگاران جوان، علی‌اصغر مونسان وزیر میراث فرهنگی، گردشگری و صنایع دستی درباره تصمیم جدید دولتمردان و مسئولان وزارتخانه متبوعش برای کمک به فعالان حوزه گردشگری گفت: مصوبه بخشودگی کامل اجاره‌بهای اماکن و فضاهای گردشگری واگذارشده از سوی وزارت میراث‌فرهنگی، گردشگری و صنایع‌دستی به بخش خصوصی تا پایان سال جاری، توسط هیئت‌وزیران تصویب شد. با توجه به شیوع ویروس کرونا و آسیب دیدن بسیاری از کسب‌وکارها در بخش گردشگری از دولت درخواست کرده بودیم تا این بخشودگی تا پایان سال جاری ادامه پیدا کند.

او افزود: بر اساس برآوردهایی که انجام دادیم میزان خسارت‌های واردشده به بخش گردشگری ناشی از شیوع ویروس کرونا تا مرداد ۹۹ حدود ۱۲ هزار میلیارد تومان است که تعداد بیکاران را نیز در این بخش افزایش داده است.

مونسان تصریح کرد: برای حمایت از بخش گردشگری در دوران شیوع ویروس کرونا تمام تلاش خود را انجام می‌دهیم تا به بخش خصوصی کمک کنیم.

معاونت گردشگری بر اساس دستور وزیر میراث‌فرهنگی، گردشگری و صنایع‌دستی ضمن پیشنهاد و پیگیری مستمر حمایت‌های دولتی از بخش خصوصی حوزه‌های گردشگری و صنایع‌دستی، کمک‌ها و حمایت‌هایی را طی بخشنامه‌های مختلف انجام داده است.

خودخوری مغزهای کم‌خواب

محققان می‌گویند برخی سلول‌های مغز در پستانداران اگر خواب کافی را تجربه نکنند شروع به وارد آوردن آسیب به بخش‌های مهمی از مغز می‌کنند.

روزنامه جام جم نوشت: «خواب تنها برای بازگرداندن انرژی از دست رفته طی روز نیست. اثر خواب بیشتر از آن چیزی است که فکر می‌کنیم. مغز هنگام خواب، خود را از مواد سمی ناشی از کارکرد فعالیت‌های عصبی باقیمانده طی روز پاک می‌کند. یافته‌های دانشمندان در حوزه مغز مشخص کرده وقتی خواب کافی نداریم مغز شروع به خوردن بخش‌های مهمی از خودش می‌کند. می‌پرسید چطور؟ نتایج تحقیقات نشان داده است خواب ناکافی مداوم باعث می‌شود مغز مقدار قابل‌توجهی از ارتباطات بین نورون‌ها را پاک کند که حتی با بهبود شرایط خواب این آسیب به حالت اول برنمی

www.eqtesadayandeh.ir

پیام تجارت

هفته‌نامه سراسری اقتصادی-اجتماعی

شنبه | ۱۵ شهریور ۱۳۹۹ | ۱۶ محرم ۱۴۴۲ | ۰۵ سپتامبر ۲۰۲۰ | سال پنجم | ۱۶ صفحه | رایگان

۱۹۵

ضمیمه اختصاصی جهش تولید



وزیر راه و شهرسازی:

طول آزادراه‌های کشور ۵۰ درصد افزایش می‌یابد

صفحه ۱۱



عضو سابق شورای عالی مسکن اعلام کرد

وام ودیعه مسکن مشکل مسکن استیجاری را حل نمی‌کند

صفحه ۳

تذکر عضو کمیسیون اصل نود مجلس:

دستگاه‌های نظارتی باید به نحوه هزینه کرد ارزهای دولتی ورود پیدا کنند

صفحه ۵



دانش‌آموزان و فروشندگان در آستانه ماه مهر از بازار لوازم‌التحریر می‌گویند

کرونا و گرانی؛ چه کسی دیگر لوازم‌التحریر می‌خرد؟

صفحه ۳

دستور رییس دستگاه قضایی برای حل مشکل شرکت آرد داران

چرخ‌های تولید یکی از بزرگترین تولیدی‌های البرز چرخید

دستور رییس دستگاه قضایی برای حل مشکل شرکت آرد داران در جریان سفر به استان البرز سبب بازگشت تولید به این واحد تولیدی و قرار گرفتن آن در مسیر جهش تولید شد.

۱۲ دی ماه سال گذشته بود که آیت الله سید ابراهیم رییسی، رییس قوه قضاییه در ادامه سفرهای استانی خود به استان البرز سفر کرد.

پورزارع، مدیرعامل شرکت آرد داران در جریان سفر ریاست قوه قضاییه به این استان و در دیدار با رییس قوه قضاییه با اشاره به مشکلات تامین گندم مورد نیاز برای تولید گفته بود: عکس هایی را دارم که بار به کارخانه آمده و ۲۷ تن گندم آمده که در آن شش تن خاک است. کشاورزی ما دارد نابود می شود و من این را از طرف صنعت آرد و ماکارونی کشور می گویم.

*دستور رییس عدلیه برای حل مشکل شرکت آرد داران

رییس قوه قضاییه نیز در واکنش به اظهارات مدیرعامل شرکت آرد داران گفت: گندم مورد نیاز را آقای استاندار می دهد و آن شبکه ناسالم را هم سازمان بازرسی تا حصول نتیجه پیگیری میکند

*حل مشکل شرکت آرد داران پس از گذشت هشت ماه

اکنون پس از گذشت هشت ماه از سفر استانی رییس عدلیه به استان البرز و دستور وی برای پیگیری مشکل این واحد تولیدی، تولید در شرکت آرد داران از سرگرفته شده و روزهای خوش به این واحد تولیدی که تا مرز تعدیل نیرو رفته بود، بازگشت.

پورزارع، مدیرعامل شرکت آرد داران با تشریح مشکل این واحد تولیدی بیان کرد: استان البرز و ساوجبلاغ قطب تولید ماکارونی دنیاست. داستان ما از آن جا شروع شد که از زمانی که اینجا را دست گرفتیم با معضلی رو به رو شدیم و دیدیم که بار گندم و مواد اولیه ای که برای ما می آید به دلایل خیلی مشخصی آن خلوص را ندارد و این باعث می شد که محصولی که تولید می کنیم آن کیفیت را نداشته باشد و دچار ضرر و زیان شویم و مشکل ما خیلی حاد شد.

مدیرعامل شرکت آرد داران در ادامه گفت: چهار یا پنج روز کار می کردیم و همه بچه ها بیکار بودند؛ باید تعدیل نیرو می کردم.

وی افزود: از ریاست قوه قضاییه وقت گرفتیم و خدمت وی رسیدیم و رییس قوه قضاییه به شخصه دستور داد و شخصا به این مساله ورود کرد.

پورزارع اظهار کرد: بعد از ورود رییس قوه قضاییه به این قسمت، خون جدیدی در کالبد ما و صنایع ماکارونی وارد شد و الان که دارم با شما صحبت می کنم کارخانه ۲۴ ساعته در حال کار است و نیرو گرفتم و نیروهای قبلی را نیز تعدیل نکردم.

مدیرعامل شرکت آرد داران گفت: سال، سال جهش تولید است و جهش ما از همان جا شروع شد و برای اولین بار در کشور توانستیم طرح خرید توافقی گندم را با مجوز کشاورزی آغاز کنیم و به صورت مستقیم از کشاورزان و به صورت توافقی و با قیمت بالاتر از قیمت پیشنهادی دولت، خرید تضمینی گندم را انجام دادیم.

وی افزود: حدود چهار هزار و ۸۰۰ کشاورز به صورت مستقیم محصول خود را به ما فروختند و پول آن را نیز مستقیم دریافت کردند و سفره آن ها نیز رنگین شد.

*خون جدیدی که با حمایت رییس قوه قضاییه در رگ شرکت آرد داران جاری شد

پورزارع تصریح کرد: انرژی که رییس قوه قضاییه به ما داد و حمایت معنوی وی باعث شد خون جدیدی به شرکت بیاید و هیات مدیره شرکت تمامی عزم خود را جزم کرده اند و تمامی تکنیک را گذاشتیم.

وی بیان کرد: خودم به شخصه از طرف آن چهار هزار و ۸۰۰ کشاورزی هم که در این طرح به واسطه این حمایت شرکت کردند، از ریاست قوه قضاییه و دستگاه قضایی تشکر می کنم.

*تشریح مشکل شرکت آرد داران از زبان معاون قضایی رییس کل دادگستری استان البرز

اعظمی، معاون قضایی رییس کل دادگستری استان البرز نیز در این خصوص خاطرنشان کرد: شرح مشکل به این صورت بود که این شرکت، شرکتی است که گندم را تهیه و تبدیل به آرد می کند و قسمتی را در شبکه توزیع پخش می کند و قسمتی را هم در کارخانه ای که دارند، تبدیل به محصول نهایی می شود.

معاون قضایی رییس کل دادگستری استان البرز عنوان کرد: دو مشکل مطرح شده بود؛ مشکل اول در خصوص این بود که اساسا آن سهمیه گندمی که داده می شود، کفاف تولید داخل خودشان را هم نمی داد؛ یعنی عملا آن کارخانه نمی توانست با ظرفیت کامل خود کار کند.

وی تصریح کرد: مشکل دوم این بود که گندمی که به کارخانه داده می شد، کیفیت لازم را نداشت.

اعظمی عنوان کرد: ریاست قوه قضاییه اولین رییس قوه قضاییه بود که به استان البرز سفر کرد. از زمان تشکیل استان البرز تا دی ماه پارسال هیچ رییس قوه ای سفر رسمی به استان البرز نداشت؛ اما رییس قوه قضاییه تشریف آورد و تاکید ویژه ای در خصوص حمایت از تولید، فعالان اقتصادی و بنگاه های اقتصادی داشتند.

معاون قضایی رییس کل دادگستری استان البرز ادامه داد: جلسه ای با حضور نمایندگان برخی از نهادهای متولی اقتصاد و همچنین اصناف و بنگاه های اقتصادی تشکیل شد و مشکلاتی را در آنجا مطرح کردند که این مشکلات هم با دستور شخص رییس قوه قضاییه پیگیری شد و کمیته ویژه ای در دادگستری استان البرز برای پیگیری مصوبات سفر تشکیل شد و یکی از مصوبات این سفر در خصوص مشکلاتی که یکی از شرکت ها تحت عنوان آرد داران داشت، بود.

*امیدی که زنده شد

ورود به هنگام دستگاه قضایی برای حل مشکل شرکت آرد داران سبب شد تا تولید بار دیگر در این واحد تولیدی رونق گیرد و در مسیر جهش قدم بگذارد. از طرفی این ورود به هنگام، سبب زنده شدن امید در دل کارگران در معرض تعدیل و مسئولان این واحد تولیدی شد و این همان موضوعی بود که رییس قوه قضاییه در جریان سفر استانی البرز در دیدار با قضات و کارکنان دادگستری استان البرز به آن اشاره کرده بود و گفته بود: وظیفه ما این است که نگذاریم کسی ناامید شود. اگر من و شما کار مضاعف کردیم و گره از کارها باز کردیم این امید افزون خواهد شد؛ اما اگر خدایی نکرده یک بار، دو بار و سه بار آمدند و دیدند که کار نشد می گویند خبری نیست؛ لذا به همکاران تاکید می کنم اگر مردم در این امیدی که پیدا کرده اند با یک ناامیدی مواجه شوند این گناهی نابخشودنی است.

مبادا پشیمان شویم!

شنبه دلهره آور «کرونا» از راه رسید

اصرار مسئولان وزارت آموزش و پرورش بر حضور دانش آموزان در اولین روز بازگشایی مدارس، با واکنش های مختلفی همراه شده است.

در حالی که از مدت‌ها قبل مسئولان وزارت بهداشت و فرمانده ستاد مقابله با کرونا در کلانشهر تهران، نسبت به وضعیت کرونا در فصل پاییز ابراز نگرانی کرده و اصرار بر رعایت پروتکل‌های بهداشتی در سطح جامعه دارند، اما حالا مسئولان وزارت آموزش و پرورش، بر حضور دانش آموزان در اولین شنبه سال تحصیلی جدید، اصرار دارند.

وزیر آموزش و پرورش، در آخرین اظهار نظر خود، گفته است که حضور دانش آموزان در مدارس با هماهنگی وزارت بهداشت بوده است!!

این در حالی است که مقامات ارشد وزارت بهداشت، از چند روز قبل و به دنبال انجام مسافرت‌های تعطیلات پشت سر گذاشته، عنوان داشته‌اند که ترکش‌های این سفرها ظرف روزهای آتی خودنمایی خواهد کرد.

یعنی اینکه باید این روزها، بیشتر از ایام گذشته نسبت به رعایت پروتکل‌های بهداشتی و ترددهای غیر ضروری در سطح جامعه، حساس باشیم.

در اولین واکنش به بازگشایی مدارس با حضور دانش آموزان، عباس آقازاده رئیس مجمع عمومی سازمان نظام پزشکی، در نامه‌ای سرگشاده به ستاد ملی مبارزه با کرونا، درخواست کرد از جان میلیون‌ها دانش آموز دفاع کند.

وی در این نامه عنوان داشته است که «دستور» جناب وزیر، با شرایط حاکم بر همه گیری ویروس کرونا و وضعیت «قرمز» بسیاری از مناطق کشور، همخوانی ندارد. به خطر انداختن جان میلیون‌ها دانش آموز و آموزگار و خانواده‌های ایشان، و دخالت در کارشناسی تخصصی نحوه مقابله و مبارزه با بیماری از سوی مسؤلین غیرمرتبط با امور بهداشتی، می‌تواند در کمترین فاصله زمانی به یک فاجعه انسانی تبدیل شود.

اصرار مسئولان وزارت آموزش و پرورش برای حضور دانش آموزان در مدارس، قدری تعجب آور است. زیرا، در سال‌های گذشته نیز که همه چیز عادی بود، اغلب مدارس با مشکلاتی برای شروع سال تحصیلی مواجه بودند و بعضاً شاهد بودیم که برخی کلاس‌های درس هنوز معلم ندارند و...، اما اینکه در شرایط کرونایی چرا اصرار بر حضور دانش آموزان در مدارس است، سوالی است که مسئولان وزارت آموزش و پرورش باید پاسخ بدهند.

سعید نمکی وزیر بهداشت، به عنوان متولی سلامت جامعه، در واکنش به بازگشایی مدارس و حضور دانش آموزان در کلاس‌های درس، عنوان داشته است که هر جا ببینیم سلامت بچه‌ها تهدید می‌شود، ورود خواهیم کرد.

همچنین، علی رضا زالی فرمانده ستاد مقابله با کرونا در کلانشهر تهران، وضعیت پایتخت را با توجه به حجم سفرها و جمعیت شناور آن، نگران کننده عنوان داشته است.

وی افزود: بالغ بر ۱۴ میلیون و ۸۰۰ هزار نفر در استان تهران سکونت دارند. از طرفی پدیده سکونت‌های غیر رسمی در استان بسیار شایع است، به طوری که ۱۲ تا ۱۳ درصد شهروندان در سکونتگاه‌های غیر رسمی زندگی می کنند، این افراد وضعیت بهداشتی ضعیفی دارند و کنترل بیماری در این مناطق به مراتب سخت تر است.

فرمانده ستاد مقابله با کرونا در کلانشهر تهران، گفت: روزانه ۸۵۰ هزار نفر از مترو و ۸۰۰ هزار نفر از اتوبوس استفاده می کنند و حدود ۷۵ هزار تاکسی تحت پوشش اتحادیه تاکسیرانی مشغول به خدمت رسانی هستند. یکی از دلایلی که نگرانی بازگشایی مدارس را دوچندان می کند، افزایش استفاده از وسایل حمل و نقل عمومی است.

در همین حال، خانواده‌های زیادی حاضر نیستند فرزندان خود را به مدرسه بفرستند و اصرار دارند که سال تحصیلی جدید غیر حضوری باشد. این در حالی است که همگان خوب می‌دانیم کنترل وضعیت بهداشتی در مدارس دولتی، تقریباً صفر است. زیرا، حجم زیاد دانش آموز و شلوغی کلاس‌ها، این اجازه را به مسئولان مدرسه نمی‌دهد که توان کنترل بچه‌ها را داشته باشند. مدارسی که در تأمین هزینه‌های خود مانده اند، چگونه می‌توانند نسبت به رعایت پروتکل‌های بهداشتی و تهیه ماسک و محلول‌های ضد عفونی و...، اقدام کنند.

در همین حال، با موج دوم کرونا، به یکباره میزان ابتلای کودکان به این بیماری افزایش یافت و تمامی ذهنیت‌های قبلی از اینکه بچه‌ها کرونا نمی گیرند، رنگ باخت. حالا، بچه‌ها نیز به عنوان عامل انتقال بیماری و ناقل ویروس شناخته می‌شوند.

امیدواریم بازگشایی مدارس با حضور دانش آموزان، با پشیمانی همراه نشود. شنبه دلهره آور «کرونا» از راه رسید و باید بیش از پیش مراقب بچه‌ها باشیم.

بررسی اوراق نفتی؛

کم‌هزینه‌ترین روش برای جبران کسری بودجه کدام است؟

صفحه ۲

مسیر پر دست‌انداز تعاونی‌ها با حمایت دولت هموار می‌شود

صفحه ۹

کارگران مناطق آزاد محروم از حداقل حمایت‌ها

صفحه۲

ستاد ملّی مبارزه با کرونا ورود جدّی کند

خانواده‌ها نگران بازگشایی مدارس هستند

صفحه ۵

سرمقاله

تیغ زور

از روستای ابوالفضل تا لواسان



علی سپهرنیا

در موضوع اراضی روستای ابوالفضل تنها فرق را می‌توان در وضعیت متصرفان جستجو کرد. اهالی این روستا اقشاری فرودست اند که نه راه و بیراهی آن‌ها را به مراکز قدرت وصل می کند و نه پولی دارند که کارشان را راه بیاندازد. این‌ها را می‌توان به نام اجرای قانون بی‌خانمان کرد!

آنطور که گفته اند اهالی روستای ابوالفضل مالک زمین‌ها نیستند و ساخت و ساز آن‌ها غیر قانونی است. اهالی از ۳۰ سال پیش اینجا ساکنند. می گویند مالک زمین‌ها بنیاد مستضعفان است. از چگونگی مالکیت بنیاد بر این زمین‌ها اطلاعی نداریم. آیا این اراضی متعلق به کسی بوده و براثر مصادره به مالکیت بنیاد درآمده است؟ آیا اراضی از منابع طبیعی بوده و بنیاد با تدابیری آن را تملک کرده است؟ و..

حالا بنیاد مستضعفان به یاد مالکیتش افتاده است. قرار است ۳۰۰ خانوار این منطقه از آنجا اخراج شوند، خانه هایشان تخریب شود و زمین‌ها به تصرف بنیاد داده شود. کار به آنجا کشیده است که برای اجرای حکم درگیری‌هایی هم بین نیروی انتظامی و اهالی ایجاد شده است. منطقه‌ای که ساکنان آن از اقشار حاشیه‌ای و فرودست اند. نه اتکایی به هیچ یک از ساختارهای قدرت دارند و نه ثروتی در چنته دارند که به لطف آن حرف و خواستهٔ خود را پیش ببرند. آدم‌هایی فراموش شده که حالا مختصر زندگی خود را که چیزی در حد سرپناهی برای زنده ماندن بیشتر نیست، در معرض نابودی می‌بینند.

اما به فرض آنکه تصرف این زمین‌ها توسط ساکنین قانونی نباشد، این‌ها تنها زمین‌هایی نیستند که در این مملکت به شکل غیر قانونی تصرف شده یا به به شکل غیرقانونی در آن‌ها ساخت و ساز شده است؟

حدود سه دهه است که منطقه‌هایی مانند لواسان، دماوند، کوهای سولقان، کلاردشت، دره‌های مجاور گردنهٔ حیران، اراضی جنگلی مازندران و گیلان، نهارخوران گرگان و بسیاری دیگر از مناطق کشور دستخوش تاراجی بی امانند. صاحبان ثروت و نزدیکان به انواع کانون‌های قدرت کشوری و محلی اراضی وسیعی از این مناطق را زیر ساخت و سازهایی برده اند که نه برای زندگی مستمر بلکه برای زندگی تفریحی اختصاص دارند. خیلی از این اراضی، جزو منابع طبیعی بودند. مثل کلاردشت که از اواخر دههٔ ۶۰ به تدریج معامله شد و حالا به یک منطقهٔ ویلایی بزرگ بدل شده است. در تمام این اراضی ساخت و ساز ممنوع بوده. ولی ساخته اند. ساختمان‌هایی گران قیمت که در ۵۴ هفتهٔ سال فقط چند هفته میزبان مالکان اند.

بنیاد مستضعفان در اطلاعیه‌ای در مورد آنچه برسر روستای ابوالفضل می‌رود می گوید حکم قضایی برای جلوگیری از «سودجویی» و «زمین خواری» و جلوگیری از «ساخت و سازهای غیرمجاز» صادر شده است. بحثی نیست. باید جلوی زمین خواری وساخت و سازهای غیرمجاز گرفته شود.

نکته، اما آنجاست که چرا در بخش‌های وسیع دیگری از کشور کسی با زمین خواری و ساخت و سازهای غیرمجاز اقشار فرادستی کاری ندارد؟ زمین، زمین است. چه مالک آن بنیاد مستضعفان باشد، چه هرجای دیگر و چه منابع طبیعی که از اموال عمومی است. فرقی بین زمین‌ها نیست.

در موضوع اراضی روستای ابوالفضل تنها فرق را می‌توان در وضعیت متصرفین جستجو کرد. اهالی روستای ابوالفضل اقشاری حاشیه‌ای و فرودست اند که نه سخن آن‌ها شنیده می‌شود، نه راه و بیراهی آن‌ها را به مراکز قدرت وصل می کند و نه پولی در چنته دارند که کارشان را راه بیاندازد. این‌ها را می‌توان به نام اجرای قانون بی خانمان کرد. اما آن‌ها که قدرتی دارند، زمین‌های ملت را تصرف کردند، فروختند یا ساختمان‌هایی برای تفریح و تفرج ساختند در برابر قانون در مصونیت اند. کسی کارشان ندارد یا نمی‌تواند داشته باشد یا نمی‌خواهند کارشان داشته باشند.

خاطره‌ای درباره فیلتر تلگرام و پول ملی

یادم هست چند روزی قبل از فیلتر شدن تلگرام برخی مدیران فضای مجازی طرفدار فیلتر کردن در جلسات استدلال می کردند که دلیل ضرورت فیلتر کردن تلگرام، خطر آن برای پول ملی وخطر امنیت ملی است.

من به گوش خودم شنیدم و با چشمانم دیدم که می گفتند تلگرام قصد دارد یک ارز دیجیتال و پول مخصوص خودش راه بیندازد که پول ملی را از دور خارج می کند و سرمایه از کشور فرار می کند

یک هفته بعد از آن تلگرام فیلتر شد و من سه سال است منتظرم تلگرام پول و ارز دیجیتال خودش را منتشر کند و ببینم چه بلایی سر پول ملی و فرار سرمایه می آید. رمز ارزها هم گسترش یافتند و فیلتر تلگرام هیچ اثری بر تجارت با آنها نگذاشت.

واقعیت این است که پول ملی کم ارزش شد، فرار سرمایه هم رخ داد اما به تلگرام ربطی نداشت.

انباشت سیاست اقتصادی غلط، بی ثباتی و تحریم، و ناکارآمدی انباشته باعث همه اینها بوده؛ همان عللی که فعالان تلگرام درباره‌اش می نویسند و مردم در فضای مجازی اصلاح آنها را مطالبه می کنند.

یک وقت فکر نکنید دلایل پشتیبان تلاش و طرح برای بستن فضای مجازی به اسم ساماندهی، به دلایل آن مدیران برای فیلتر تلگرام شباهت دارد!! ابداً، فقط خاطره‌ای یادم آمد.



هفته نامه اقتصادی اجتماعی

تحلیل

تلاش جدید بازارساز برای کنترل نوسانات بررسی شد

مهار ارز و بورس در کالبد رسانه

بازار ارز و سهام، به نقاط حساسی رسیدند، نقاطی که عبور از آنها می تواند کار را برای بازارساز سخت‌تر از قبل کند. در نتیجه این هفته برای سیاستگذار در هر دو بازار هفته مهمی است که به‌راحتی از دست نخواهد داد.

،در مرداد ۲ سال پیش، نرخ دلار در بازار آزاد حوالی ۱۰ تا ۱۱ هزار تومان نوسان می کرد. بازه نوسان در شهریور مقداری بازتر شد و نرخ تا ۱۳ هزار تومان هم پیش رفت. اما مهر ۹۷، دلار تمامی مرزها را رد کرد و در میانه ماه تا ۲۰ هزار تومان هم به شکل لحظه‌ای حرکت کرد و فضا در جامعه ملتهب شده بود. به گونه‌ای که این تصور ایجاد شده بود که بازارساز قافیه را باخته است.

در آن برهه، سیاستگذار ارزی تصمیم گرفت تا جو رسانه‌ای بازار را به‌طور کامل در دست بگیرد؛ کانال‌های تلگرامی جدیدی ایجاد شدند که این بار، هیجان را به سمت کاهش نرخ هدایت و با آب و تاب از شکست نوسان گیران صحبت می کردند. اینکه این جور رسانه‌ای تا چه حد در کاهش انتظارات موثر بوده، مشخص نیست، اما در هر حال، در بازار نیز نوای کاهشی زده شد.

این تجربه باعث شد تا سیاستگذار ارزی به عنوان یک ابزار مهم، روی جور رسانه‌ای حساب باز کند. پس از آن هر گاه بازار نوسانی می شد، سیاستگذار نیز سعی کرد با دست پر در فضای رسانه‌ای حضور داشته باشد. این بار هم به‌نظر چنین استراتژی‌ای قابل ردیابی است.

در تیر ماه امسال که بازار دچار التهاب شده بود، تقریبا هر روز خبری مبنی بر تزریق سنگین بازارساز در بازار ارز شنیده می شد. این بار هم همین اتفاق در حال رخدادن است، آخرین خبری که منتشر شد تزریق ۳۰۰ میلیون حواله درهم در بازار نیما و ۵۰ میلیون دلار اسکناس بود.

مهمتر از همه اینکه رئیس کل بانک مرکزی رسما اعلام کرد که از روز سه‌شنبه بانک مرکزی از طریق بازار متشکل ارزی و صرافی‌های بانکی، تأمین نیازهای ارزی بازار اسکناس را آغاز کرده است و در روزهای آتی نیز این سیاست را با هدف ایجاد تعادل و ثبات بازار ارز با قدرت پیش خواهد برد. پس پماژ ارزی از سوی رئیس دستگاه سیاستگذاری ارزی وعده داده شده است که می تواند ریسک نوسانگیران یا خریداران را در هفته آتی بالا ببرد.

در مورد اخبار سیاسی هم این روند دیده می شود، فرضا خبری که در روز چهارشنبه با عنوان «ارز کشور با منابع ارزی سوئیس تامین می شود» منتشر شد، چندان با بدنه خبر همخوانی نداشت. متن خبر عنوان می کرد: «بر اساس اخبار دریافتی، امکان تأمین ارز از طریق منابع ارزی سوئیس میسر شده است و در آینده نزدیک گشایش‌هایی برای تأمین کالاهای اساسی، دارو و تجهیزات پزشکی میسر می شود.» این متن با تیتر چندان نسبتی ندارد. این خبر نیز به سفر وزیر خارجه سوئیس به تهران که در ابتدای هفته انجام می شود، پیوند خورده است. البته که می تواند گشایشی در این زمینه رخ دهد، اما به هر حال سعی فضای رسانه‌ای ایجاد دیدمثبت به این سفر در بین فعالان بازار بوده است.

اینطور به نظر می آید که بازارساز بورس هم تصمیم گرفته تا انتظارات منفی را رفع و رجوع کند. در هر حال، نوسان شدید بورس در هفته‌های اخیر موجب شد تا هراس در دل سهامداران بیفتد و بسیاری سراسیمه اقدام به خروج نقدینگی از آن کنند. از اینرو، بازارساز بازار سرمایه هم سعی کرده علاوه بر مجاب کردن حقوقی‌ها برای بازار سهام، نبض انتظارات را هم به دست گیرد.

در یک نمونه، حسن قالیباف اصل، رئیس سازمان بورس و اوراق بهادار، از نتایج مثبت جلسه با حقوقی‌ها در روز پنجشنبه خبر داد و به حسن توجه و همکاری و حمایت حقوقی‌هایی که بیش از ۷۰ درصد بازار را در اختیار دارند، اشاره کرد. به گفته او، مقرر شد فرآیند جدید بازارگردانی با هدف افزایش رونق بازار و تسهیل نقدشوندگی آغاز شود.

البته در این بین، حتی خبرهای اصطلاحا فیک نیز دست به دست می شد، مثلا خبری به نقل از علی آقامحمدی، عضو مجمع تشخیص مصلحت نظام با این محتوا می چرخید: «با بیانیه شب گذشته مقام معظم رهبری، در حدود ۳۰۰ هزار میلیارد تومان نقدینگی وارد بازار سرمایه خواهد شد.» اما این گفته در اردیبهشت ماه و پس از بیانیه رهبری در مورد سهام عدالت، زده شده بود و ربطی به جو فعلی بازار ندارد.

در تلاشی دیگر، برخی کانال‌های تحلیلی سعی کردند تنها به گزارش‌های مثبت شرکت‌های بزرگ و شاخص‌ساز از عملکرد سال جاری اشاره کنند تا این سیگنال به سهامداران داده شود که شاخص‌سازان، بورس را بر می گردانند. یا اینکه برخی تحلیلگران تکنیکال از این سخن گفتند که بازار در حوالی یک میلیون و ۵۸۰ هزار واحد حمایت سنگین خواهد شد و این بار اهداف جدیدی را در صعود نشانه می گیرد.

در واقع، تحلیل بازارساز این است که با حمایت حقوقی‌ها و بازگشت جو مثبت به بازار، می تواند از نوسانات بازار جلوگیری کند. می توان اینطور نتیجه گیری کرد که بازارساز در ۲ بازار سرمایه و ارز با یک بمباران خبری مثبت به استقبال هفته رفته تا فضا را به سمت هدف مطلوب خود بچرخاند.

بررسی ادعاهای رئیس جمهور درباره اوراق نفتی؛

کم هزینه‌ترین روش برای جبران کسری بودجه کدام است؟



رئیس جمهور در حالی فروش اوراق سلف نفتی را کم هزینه‌ترین روش برای جبران کسری بودجه می‌داند که بررسی‌ها نشان می‌دهد هزینه انتشار اوراق نفتی ۴ برابر بیشتر از هزینه انتشار اوراق مالی است.

نخستین بار طرح گشایش اقتصادی را حسن روحانی در جمع هیأت دولت اعلام کرد، او گرچه جزئیاتی از طرح را بیان نکرد اما همین نامگذاری کافی بود تا حرف و حدیث‌های زیادی پیرامون جزئیات این طرح به وجود بیاید. چندی بعد محسن زنگنه، نماینده مجلس به گمانه زنی‌ها پایان داد و از فروش اوراق سلف نفتی به مردم در قالب طرح گشایش اقتصادی خبر داد.

بر اساس این طرح پیشنهادی که دولت آن را به شورای هماهنگی اقتصادی سران سه قوه فرستاده است، قرار است ۲۲۰ میلیون بشکه نفت به شکل پیش فروش به سرمایه گذاران عرضه شود و در موعد سررسید نیز دولت به صورت تضمینی این اوراق را به قیمت روز نفت و قیمت روز ارز از صاحبان آن خریداری کند.

ابراز نگرانی نمایندگان از بدهی طرح گشایش اقتصادی برای دولت بعدی

نمایندگان مجلس اما در مقابل این طرح دولت واکنش‌های مختلفی نشان دادند اما واکنش مشترکی که میان اکثر نمایندگان دیده می‌شد، ابراز نگرانی آن‌ها از بدهی‌های سنگین طرح گشایش اقتصادی برای دولت بعدی بود زیرا دولت با فروش اوراق سلف نفتی حدود ۱۷۰ هزار میلیارد تومان عایدی کسب می کند اما در عوض بدهی سنگین ارزی را به دولت بعدی تحمیل می‌نماید.

همان طور که گفته شد بر اساس طرح گشایش اقتصادی، دولت موظف است که اوراق را در موعد سررسید با توجه به قیمت روز ارز و نفت بازخرید کند. در این میان پیش بینی‌ها نشان می‌دهد که احتمال افزایش قیمت ارز و نفت در طی ۲ سال آینده وجود دارد و این بدان معناست که هر دو مؤلفه مؤثر بر میزان بدهی دولت بعدی، روندی افزایش خواهند داشت که همین امر موجب سنگین‌تر شدن بدهی دولت بعدی خواهد شد.

به عنوان مثال اگر در سال ۱۴۰۱ قیمت نفت به ۵۰ دلار و نرخ دلار نیز افزایش یابد، حداقل ۳۰۰ هزار میلیارد تومان بدهی ایجاد خواهد شد که پرداخت آن‌ها همه بر عهده دولت بعدی است.

پاسخ روحانی به نمایندگان: ما هم تعهدات دولت قبلی را انجام دادیم!

روحانی اما چندی بعد در پاسخ به نگرانی‌های نمایندگان مجلس و رسانه‌ها، فروش اوراق سلف نفتی را بهترین روش برای جبران کسری بودجه نامید و انتقال تعهدات دولت‌ها به یکدیگر را امری طبیعی دانست و گفت: «اینکه بحث می‌شود با فروش نفت دولت بعدی متعهد می‌شود، درست است و دولت بعدی باید تعهدات دولت قبل را انجام دهد، ما هم تعهدات دولت قبلی را انجام دادیم و هر کاری که دولت قبلی کرد ما متعهد بودیم انجام بدهیم».

این پاسخ رئیس جمهور در شرایطی ارائه شد که حرف اصلی منتقدان نه اصل ایجاد بدهی برای دولت بعدی، بلکه سنگین و پرهزینه بودن بدهی حاصل از فروش اوراق سلف نفتی برای دولت بعدی است. بر همین اساس هم بود که مجلس در بودجه ۱۹۹ اجازه انتشار کم‌هزینه‌ترین روش برای جبران کسری بودجه یعنی فروش اوراق مالی اسلامی به میزان ۵۰ هزار میلیارد تومان را به دولت داد.

علاوه بر آن، در اردیبهشت امسال نیز شورای هماهنگی اقتصادی سران سه قوه مجدداً اجازه فروش ۱۵۰ هزار میلیارد تومان اوراق مالی جدید را به دولت داد تا کسری بودجه ۱۵۰ تا ۲۰۰ هزار میلیارد تومانی دولت جبران شود.

هزینه ۴ برابری اوراق نفتی نسبت به اوراق مالی

با وجود اجازه‌های قانونی مجلس و شورای هماهنگی سران سه قوه برای جبران کسری بودجه از طریق انتشار اوراق مالی اسلامی، حسن روحانی اصرار دارد که فروش اوراق سلف نفتی بهترین روش برای پوشش دادن کسری بودجه دولت است در حالی که محاسبات کارشناسی خلاف ادعای رئیس جمهور را اثبات می کند.

بر اساس بررسی‌های کارشناسی، متوسط هزینه انتشار سالانه اوراق مالی تنها ۱۷.۴ درصد است اما متوسط هزینه انتشار سالانه اوراق سلف نفتی با توجه به محتمل بودن افزایش قیمت نفت و ارز تا ۷۶ درصد نیز خواهد رسید.

دولت کم‌هزینه‌ترین روش برای جبران کسری بودجه را انتخاب کند

به طور کلی جبران کسری بودجه نیاز به ایجاد منابع جدید درآمدی برای دولت و حذف هزینه‌های اضافی آن دارد اما با این حال استفاده از روش فروش اوراق در کوتاه مدت می تواند فرصت لازم برای انجام اصلاحات اساسی ساختار بودجه را فراهم کند. بر همین اساس لازم است تا دولت دوازدهم تا زمان انجام اصلاح ساختار بودجه از کم‌هزینه‌ترین روش برای جبران کسری بودجه استفاده کند و از تحمیل بدهی سنگین برای دولت‌های بعدی که مصداق آینده فروشی است، پرهیز نماید.

در پی نوسانات اخیر بورس اعلام شد؛

توصیه‌های رئیس کل بانک مرکزی به مالکان عمده سهام



رئیس کل بانک مرکزی گفت: مالکان عمده سهام که در ماههای اخیر به دلیل رشد قیمت منتفع شده‌اند، نقش بازارسازی را ایفا کرده و برای اطمینان به سرمایه گذاران خرد، در جهت نقدشوندگی بازار گام بردارند.

عبدالناصر همتی، رئیس کل بانک مرکزی در صفحه شخصی خود در فضای مجازی نوشت: اقبال مردم به بورس موضوع مهمی است و عملکرد سرمایه گذاران کوچک و بزرگ، پشتوانه بازار سرمایه است؛ لذا، نظر به ورود طیف گسترده سرمایه‌گذاران جدید، تعامل حرفه‌ای، ارائه آموزش‌های سرمایه‌گذاری و شفافیت نهادهای مجری معاملات و معامله‌گران با این دسته از سرمایه‌گذاران، منجر به حفظ منافع و تداوم حضور بلندمدت و فعالیت آنها در بازار خواهد بود.

وی افزود: بر این اساس شایسته است، مالکان عمده سهام اعم از نهادهای دولتی، عمومی غیردولتی، بنگاه‌های خصوصی بزرگ و حتی شرکت‌های تابعه بانک‌ها که طی چند ماه اخیر به دلیل رشد قیمت سهام‌شان منتفع شده‌اند، با رعایت ضوابط قانونی، نقش بازارسازی را ایفا کنند و برای اطمینان دادن به سرمایه‌گذاران خرد، در جهت نقدشوندگی بازار و محافظت در برابر نوسانات، اقدام کنند.

رئیس کل بانک مرکزی در بخش دیگری از پیام خود می‌افزاید: بانک مرکزی، توسعه بازار سرمایه و افزایش سهم آن در نظام تأمین مالی را در راستای اصلاح ساختاری اقتصاد و ثبات مالی می‌داند و از آن حمایت می کند؛ ضمن اینکه استقرار نظام عملیات بازار باز، توسعه ابزارها و بازار بدهی دولتی و نیز انتشار گواهی اعتبار مولد را در این راستا پی می گیرد.

همتی پیشنهاد داد تا بازارسازی در جهت حفظ نقدشوندگی لازم در بازار سهام به‌صورت عاجل با همکاری جدی سهامداران عمده و صندوق‌های سرمایه‌گذاری و سایر بازیگران اصلی بازار سرمایه انجام گیرد.

کارگران مناطق آزاد محروم از حداقل حمایت‌ها



وزیر کار در حالی تاکید کرده که حقوق تمامی کارگران در نقاط مختلف کشور باید طبق قانون کار پرداخت شود، اما سالها است که کارگران مناطق آزاد نه تنها از قانون کار بلکه از حداقل‌ها نیز محروم هستند.

به گزارش خبرنگار مهر، بهمن ماه سال گذشته بود که در جلسه شورای عالی کار مصوب شد تا کارگروهی سه‌جانبه با حضور مسئول مناطق آزاد از طرف وزارت تعاون، کار و رفاه اجتماعی تشکیل شده و مسائل و مشکلات کارگران مناطق آزاد را شناسایی و بررسی کند، با این حال تا به امروز خبری از تشکیل این کارگروه و یا جلسات مرتبط با این مصوبه، منتشر نشده است.

عدم توجه به این مصوبه در حالی است که در کنار انتقادات فراوان فعالان کارگری، چندی پیش نیز شخص وزیر کار با اشاره به پرداخت حداقل دستمزد به کارگران مناطق آزاد تاکید کرد که حقوق کارگران در همه نقاط کشور، باید مطابق با قانون کار پرداخت شود.

سال‌ها پیش متولیان امر اعلام کردند که برای اشتغالزایی و رونق تولید، مناطق آزاد باید تحت شمولیت قانون کار قرار گیرند تا این مناطق گلستان شوند! این در حالی است که طی این سال‌ها، نه تنها اهداف متولیان در مناطق آزاد محقق نشده؛ بلکه تبعیض‌های ایجاد شده برای کارگران شاغل در مناطق آزاد با کارگران سرزمین اصلی، تبدیل به محلی برای انتقادات و دغدغه نمایندگان کارگری شده است.

خارج بودن از شمول قانون کار، نقض سه‌جانبه گرایی در تصمیمات مشترک کارگر، کارفرما و دولت، بهره‌مندی کمتر از مرخصی استحقاقی و فقدان تشکل‌های رسمی، از جمله مهمترین تبعیض‌های کارگران این مناطق نسبت به سرزمین اصلی است.

فعالان کارگری با انتقاد از خروج کارگران مناطق آزاد و ویژه از چتر حمایتی قانون کار می گویند: شرکت‌هایی هستند که مجوز تأسیس در مناطق آزاد را برای بهره‌مندی از مزایای این مناطق از جمله موضوع معافیت از مالیات دریافت کرده‌اند؛ اما حوزه کار و فعالیت آنها خارج از مناطق آزاد است.

در عین حال، هر چند طبق اصل ۲۷ قانون اساسی حق اعتراض و تجمع به رسمیت شناخته شده است، اما ایجاد تشکل برای کارگران مناطق آزاد به رسمیت شناخته نشده است. به همین دلیل، نمایندگان تشکل‌های کارگری بر این باورند که در مناطق آزاد و ویژه اقتصادی، هیچ نظارتی بر فعالیت شرکت‌ها و کارگران وجود ندارد و به دلیل ضعف نظارتی، بسیاری از کارفرمایان به پرداخت حداقل دستمزد بسنده می کنند.

یکی از معضلاتی که در پی فقدان تشکل‌های کارگری در این مناطق شکل گرفته، ضعف در رسیدگی به اختلافات کارگری و کارفرمایی است و در مجموع به دلیل اینکه کارگران مناطق آزاد از شمول قانون کار خارج هستند، تبعیض بین کارگران این مناطق با سرزمین اصلی بسیار است.

لازم به ذکر است که در حال حاضر، همه کارگران مشمول قانون کار حتی کارگران شاغل در مناطق آزاد باید حداقل حقوق مصوب شورای عالی کار را دریافت کنند و غیر از این تخلف است.

مصاحبه

اختلاف وزارت جهاد کشاورزی و وزارت نیرو بر سر آمار آب

در شرایطی که ۶ درصد تولید ناخالص داخلی کشور به حوزه کشاورزی تعلق دارد، یکی از مهمترین نیازهای این صنعت یعنی تامین منابع آب به دلیل نبود مدیریت یکپارچه بین وزارت نیرو و وزارت جهاد کشاورزی محل اختلاف است.

به گزارش خبرنگار اقتصادی خبرگزاری فارس، گزاره‌ای از کتاب‌های تاریخ و جغرافیای دبستان را به یاد دارم که از اهمیت آب در توسعه زندگی اجتماعی خبر می‌داد. بر مبنای این گزاره، اکثریت شهرها و تمدن‌های جهان حول منابع آبی تشکیل شده‌اند.

اهمیت حوزه آب در دنیای معاصر نیز قابل کتمان نیست. شاید بارها و بارها شنیده باشید که جنگ‌های آینده نه بر سر منابع انرژی، بلکه بر سر منابع آبی شکل خواهد گرفت. گفتمان شکل گرفته پیرامون مسئله تامین آب، نشان از اهمیت بی‌اندازه این مایه حیات است.

در کشور ما عمده مصارف آب در سه دسته مصرف کشاورزی، صنعتی و خانگی رده‌بندی می‌شود. در حقیقت تامین منابع آبی و زیرساخت‌های انتقال این موجود ارزشمند به طور مستقیم در کیفیت معیشت مردم و متغیرهای اقتصادی نقش تعیین کننده خواهد داشت.

در این بین استناد به آمارهای مطرح شده از سوی مسئولان مشخص کننده این امر است که بیشترین مصرف آب در کشور مرتبط با حوزه کشاورزی است.

مسئله مصرف آب در بخش کشاورزی حکایت دور و درازی دارد، تا جایی که آمار مرتبط با میزان مصرف آب در این بخش نیز مورد مناقشه جدی مسئولان است. تشریح اختلاف موجود در زمینه آمار مرتبط با مصرف آب بخش کشاورزی، مستلزم استناد به اظهارات مقام‌های مسئول در این حوزه است.

در همین ارتباط، علی مراد اکبری، معاون آب و خاک وزارت جهاد کشاورزی ضمن اشاره به تحقیقات صورت گرفته در بخش کشاورزی در زمینه بهینه‌سازی مصرف آب، عنوان کرد: «براساس برآوردی که در وزارت جهاد کشاورزی انجام شد، ۶۵ تا ۷۰ درصد منابع آب کشور در بخش کشاورزی مصرف می‌شود.»

در شرایطی که مقامات مسئول در وزارت جهاد کشاورزی، آمار مرتبط با مصرف آب در بخش کشاورزی را ۶۵ تا ۷۰ درصد تلقی می کنند، اما متولیان این حوزه در وزارت نیرو نظر متفاوتی را ارائه می‌دهند.

بر همین اساس، قاسم تقی زاده خامسی، معاون آب و آبفای وزارت نیرو در تشریح آمار مرتبط با مصرف آب در حوزه کشاورزی، بیان کرد: «به طور میانگین ۹۰ درصد آب کشور در بخش کشاورزی، ۷ درصد برای شرب و ۳ درصد در صنعت مصرف می‌شود.»

به استناد گزارشات مرکز آمار ایران، بخش کشاورزی در بهار سال جاری با ثبت تولید ناخالص داخلی(GDP) حدود ۱۰۰ هزار میلیارد تومان نقش مهمی در اقتصاد کشور ایفا می کند. از طرفی نقش تامین زیرساخت‌ها و منابع آبی در توسعه این بخش مولد اقتصادی بر هیچ کس پوشیده نیست. با این وجود سوال اساسی این جاست که چرا با وجود اهمیت غیر قابل کتمان حوزه کشاورزی در اقتصاد و تامین امنیت غذایی کشور، در ابتدایی‌ترین آمار این حوزه نیز مناقشه وجود دارد؟ ادامه این گزارش به بحث پیرامون سوال مطرح شده می‌پردازد.

به منظور پاسخ به سوال مذکور گفتگویی با محمد پورحمید، کارشناس مسائل اقتصادی داشته‌ایم.

پورحمید در همین رابطه، ضمن اشاره به تفاوت آمار میان متولیان این حوزه گفت: «مسئله میزان مصرف آب کشاورزی و تفاوت ۲۰ تا ۲۵ درصدی در آمار مسئولان به نحوه تفکر در این موضوع بر می گردد. بر این اساس عده‌ای معتقدند، کارایی حوزه کشاورزی با منابع مصرفی این حوزه منطبق نبوده و توجه به این بخش به لحاظ اقتصادی اشتباه است. از طرفی عده‌ای بحث امنیت غذایی را مطرح کرده و از اهمیت بخش کشاورزی می گویند.»

این کارشناس اقتصادی، ادامه داد: «طبیعی است که مخالفان توسعه فعالیت کشاورزی معتقد به مصرف بیشتر آب در حوزه کشاورزی باشند و با مطرح کردن اختلاف بین آمار اشتغال بخش صنعت و کشاورزی از اندیشه خود دفاع کنند. همچنین مدافعان فعالیت کشاورزی آمار کمتری از این آمار بدهند.»

وی در بیان دلایل دیگر اختلافات آماری در این حوزه، افزود: «متاسفانه مصرف آب در حوزه کشاورزی برخلاف مصرف آب در سایر حوزه‌ها نظیر صنعت و بخش خانگی به علت نبود کنتور و وسایل اندازه گیری قابل پایش نیست و همین امر منجر به بروز ابهاماتی در این زمینه می‌شود.»

پورحمید، با اشاره به این نکته که اختلافات در حوزه پایین دستی آب به بیان آمار ختم نمی‌شود، گفت: «متاسفانه در تصمیم گیری‌ها مرتبط با منابع پایین دستی آب، شاهد انسجام و یکپارچگی نیستیم، همین امر شرایط را برای حوزه کشاورزی سخت کرده و این حوزه تاثیر گذار را تضعیف می کند.»

بر اساس اظهار نظر کارشناسان، مسئله اختلاف در اعلام آمار مرتبط با مصرف آب بخش کشاورزی، شروع تفاوت دیدگاه در مدیریت این حوزه خطیر است و نبود مدیریت یکپارچه در حوزه تامین منابع پایین دستی آب، منجر به بروز نتایج منفی گسترده‌تری در این حوزه می‌شود.



ثبات قیمت نفت در ٤٤ دلار

قیمت نفت در اطراف ۴۴ دلار در هر بشکه باقی مانده است و در آستانه ثبت بیشترین کاهش هفتگی از ماه ژوئن قرار دارد، زیرا آمارهای تقاضای ضعیف برای نفت بر نگرانی‌ها در مورد کندی بهبود اقتصادی افزوده است.

به گزارش گروه اقتصاد بین‌الملل خبرگزاری فارس به نقل از رویترز، آمارهای دولتی آمریکا نشان داد که تقاضای داخلی بنزین کاهش یافته است. آمارهای رسمی هم نشان داده است، ذخایر محصولات پالایشی نیمه سنگین در سنگاپور، قطب نفتی آسیا به بالاترین رقم در ۹ سال گذشته رسیده است.

هر بشکه نفت برنت دریای شمال با ۱۳ سنت افزایش ۴۴,۲۰ دلار و هر بشکه نفت خام آمریکا با ۱۷ سنت افزایش ۴۱,۵۴ دلار معامله شد.

نفت برنت در آستانه ثبت کاهش ۲,۳ درصدی و نفت خام آمریکا در آستانه ثبت نخستین هفته کاهشی در ۵ هفته گذشته قرار گرفته است.

جولان آمریکا در بازار انرژی عراق در سایه غفلت ایران



آمریکایی ها اخیرا قرارداد ۸ میلیارد دلاری با عراق در زمینه انرژی منعقد کردند که می تواند واردات گاز از ایران را تا ۴ میلیارد مترمکعب در پی افزایش ۲۰ درصدی بهره‌وری نیروگاه‌های عراق، کاهش دهد.

تجربه بیش از ۴۰ سال تحریم اقتصادی ایران نشان داده است که نفت، نخستین بخشی است که تحریم‌های اقتصادی دامنگیر آن می‌شود و در مقابل تاکنون هیچیک از بندهای تحریم‌های اقتصادی حتی در سخت‌ترین شرایط شامل حال صادرات گاز ایران نشده است. از سویی دیگر تقریباً همه همسایگان ایران جز ترکمنستان و البته قطر در حاشیه خلیج فارس، همگی نیاز بالایی به گاز دارند. برآیند فعالیت دولت تدبیر و امید نشان می‌دهد این دولت نتوانسته است قرارداد جدیدی برای صادرات گاز منعقد کند و به گفته کارشناسان ضعیف‌ترین عملکرد در بخش گازی را دولت یازدهم و دوازدهم به خود اختصاص داده است.

در این میان نیز وزیر نفت در حالی توسعه و افزایش تولید گاز از میدان گازی پارس جنوبی را مهم‌ترین اقدام کارنامه خود می‌داند که برنامه روشنی برای مقاصد صادراتی مصرفی این گاز ندارد.

آمریکایی‌ها پای ایجاد فشار حداکثری بر ایران

یکی از بازارهای مهم صادراتی گاز ایران، عراق است، کشوری پهناور و البته نفتی که صنعت برق آن وابستگی قابل توجهی به گاز دارد. عراق در بخش نیروگاهی و شبکه برق وضعیت نامناسبی دارد و همین شرایط بارهای موجب نارضایتی مردمی شده و ایجاد چالش جدی برای دولت این کشور کرده است. ایران بیش از یک سال پیش تفاهمنامه‌ای با دولت عراق در بخش برق در سه محور امضا کرد که شامل بخش توسعه بخش نیروگاهی، شبکه توزیع و انتقال و کاهش تلفات می‌شد. هر چند این تفاهمنامه در ظاهر جذاب به نظر می‌رسید اما نافذ نشد و تاکنون به قرارداد نرسید.

در این میان آمریکایی‌ها که تمام قد پای ایجاد فشار بر ایران ایستاده‌اند، ۲۹ مرداد ماه سال جاری پنج شرکت آمریکایی از جمله شورون توافق‌هایی را با دولت عراق و با هدف تقویت بخش انرژی این کشور امضا کردند که بتوانند با یک تیر دو نشان زده و واردات گاز از ایران و حضور ایران در بخش صنعت برق عراق را کاهش داده و در بلند مدت متوقف کنند.

۸۰ درصد پروژه کاهش واردات گاز ایران را انجام دادیم

به گزارش خبرنگار مهر، احسان عبدالجبار اسماعیل، وزیر نفت عراق به تازگی اعلام کرده است که عراق قصد دارد تا سال ۲۰۲۵ گازهای ارسالی به مشعل را به صفر برساند. عراق همچنین نزدیک به ۸۰ درصد از کل پروژه‌های گازی را که به جلوگیری از سوزاندن گازهای مشعل و کاهش واردات از تهران کمک خواهد کرد، اجرا کرده است. هم‌اکنون همه پروژه‌های گازی به جز الراتاوی در حال اجرا هستند.

الراتاوی، بزرگ‌ترین پروژه گازی عراق به شمار می‌رود که به دلیل کمبود بودجه به تأخیر افتاده است. ظرفیت تولید روزانه اولیه الراتاوی ۳۰۰ میلیون فوت مکعب خواهد بود که سرانجام به یک میلیارد فوت مکعب در روز می‌رسد و توان تولید ۱.۲ گیگاوات برق را دارد.

تلاش عراق برای اتصال به شبکه برق عربستان و کویت

علی علوی، معاون نخست وزیر عراق نیز به تازگی اعلام کرد که تا تکمیل و عملیاتی شدن قراردادهای چند میلیارد دلاری و جذب سرمایه‌های جدید خارجی همچنان نیازمند واردات گاز و برق از ایران است.

این در حالی است که در سفر اخیر مصطفی الکاظمی، نخست وزیر عراق به واشنگتن، قراردادهایی در زمینه انرژی و به ارزش ۸ میلیارد دلار با شرکت‌های آمریکایی امضا شد. در عین حال، عراق در تلاش برای جلب سرمایه‌گذاری سعودی‌ها و اتصال شبکه برق خود از طریق عربستان و کویت به شبکه برق خلیج فارس است.

کاهش وابستگی گازی و برقی عراق به ایران

به گزارش خبرنگار مهر، وزیر امور دارایی عراق در یک نشست وبیناری شورای آتلانتیک گفت: وابستگی ما به واردات گاز و برق ایران سال آینده کاهش می‌یابد، اما تا آن زمان چاره‌ای جز ادامه وابستگی به ایران نداریم. بعید است که بتوانیم جایگزینی کوتاه مدت پیدا کنیم، اما با تلاشی میان‌مدت می‌توانیم شبکه برق عراق را به شبکه خلیج فارس متصل کنیم. این پروژه‌ها در مرحله طراحی و تعریف هستند تا پس از آن به مناقصه گذاشته شوند.

ظرفیت ۲۸ هزار مگاواتی برق عراق / سهم ۵۰ درصدی ایران در تأمین برق

جواد سلیمان پور، کارشناس حوزه گازی در گفتگو با خبرنگار مهر درباره اوضاع برق و گاز عراق با اشاره به اینکه مسئله اصلی عراق در واردات گاز، تأمین نیاز نیروگاهی و تولید برق است، گفت: در حال حاضر ظرفیت نصب شده برق عراق ۲۸ هزار مگاوات است که البته همه این ظرفیت قابل استفاده نیست. بر اساس اعلام وزارت نیرو عراق ۱۹ هزار مگاوات از این ظرفیت نصب شده قابل استفاده است.

وی با بیان اینکه میزان واردات گاز عراق از ایران ۱۴ میلیارد مترمکعب است، ادامه داد: این میزان گاز وارداتی صرف خوراک برای تولید ۸ هزار مگاوات برق در عراق می‌شود که رقم قابل توجهی است و سهم حدود ۵۰ درصدی از تولید برق عراق را به خود اختصاص می‌دهد.

افزایش تقاضای گازی با افزایش بهره‌وری نیروگاهی

به گفته این کارشناس حوزه گازی وزارت نیرو عراق سال گذشته اعلام کرده بود که پیک تقاضا برق عراق ۲۸ هزار مگاوات بوده است. البته باید توجه داشت که این میزان تقاضا برق، بدون در نظر گرفتن توسعه و افزایش بهره‌وری بخش نیروگاهی و شبکه‌ای برق عراق است و در صورتی که بخش نیروگاه و شبکه توزیع و انتقال برق در عراق توسعه یابد بی شک شاهد افزایش قابل توجه تقاضا هستیم.

سلیمانپور اظهار داشت: تولید برق با استفاده از گاز، مقرون به صرفه تر با بهره‌وری بالاتر است. در حال حاضر حدود ۸ هزار مگاوات برق تولیدی عراق با استفاده از واردات ۱۴ میلیارد مترمکعبی گاز از ایران انجام می‌شود و اگر آمریکایی بتوانند در خلال قرارداد اخیری که با عراق منعقد کرده‌اند، بتوانند ۱۵ تا ۲۰ درصد بهره‌وری نیروگاه‌های عراق افزایش دهند می‌توانند واردات گاز عراق از ایران را ۳ تا ۴ میلیارد مترمکعب در سال کاهش دهند.

احتمال حذف ایران از بازار گاز و برق عراق قوت می‌گیرد

وی ظرفیت فرآورش گاز عراق را حدود ۱۰ تا ۱۵ میلیارد مترمکعب اعلام کرد و افزود: عراق با این ظرفیت فراورش گاز و انتقال آن به شبکه نیروگاهی خود عملاً می‌تواند ایران را از بازار گازی خود حذف کند. در حقیقت ظرفیت برای حذف گاز ایران از بازار عراق وجود دارد، البته این شرایط در حالی است که عراق نخواهد بخش نیروگاهی خود را توسعه دهند.

طبق اظهارات این کارشناس حوزه گاز اگر عراقی‌ها تصمیم به توسعه نیروگاه‌ها و شبکه برق خود داشته باشند، نیاز آنها به گاز افزایش می‌یابد و در حقیقت جایگزینی نیز برای این گاز جز واردات ال.ان.جی که گاز گرانی به شمار می‌رود برای آنها وجود ندارد.

راه حل چیست؟

سلیمانپور با تاکید بر اینکه در چنین شرایطی ایران باید نهایت تلاش خود را کند تا عراق را به سوی توسعه بخش نیروگاهی و شبکه برق سوق دهد، تصریح کرد: برای اجرای چنین هدفی ایران حتی می‌تواند شرکت‌های دولتی و خصوصی خود را با سود صفر درصد در راستای توسعه شبکه انتقال و توزیع برق عراق به کار گیرد. در همین راستا شاهد درگیری‌هایی در بصره عراق که به دلیل قطعی برق بود را شاهد بودیم. در صورتی که چنین تقاضایی در عراق ایجاد کنیم در حقیقت برای صادرات گاز و صنعتگران حوزه برق خود تقاضا مطلوبی ایجاد کرده‌ایم.

ایجاد تقاضا، تنها راهکار موجود

وی گفت: پیک مصرف برق عراق در سال گذشته ۲۸ هزار مگاوات بوده است، با فرض اینکه امسال افزایش بهره وری در نیروگاه‌های خود نداشته باشد، برای تولید این میزان برق به واردات ۳۰ میلیارد مترمکعب گاز نیاز دارد که سهم ایران اکنون ۱۴ میلیارد مترمکعب است.

این کارشناس حوزه گاز تاکید کرد: راهبرد ایران در ایجاد تقاضای بلندمدت برای صادرات گاز می‌تواند ورود به بخش توسعه نیروگاهی و شبکه برق عراق باشد. ایران البته تفاهمنامه‌ای را امضا کرد که به موفق نشد آن را تبدیل به قرارداد کند و آمریکایی‌ها از این فرصت استفاده کرده و به این بخش ورود کردند. از سویی دیگر می‌توانیم به بخش توسعه گازرسانی به خانه‌ها در عراق نیز ورود کنیم همانند اقدامی که روسیه برای ایجاد تقاضای گاز خود در اوکراین انجام داد.

عضو سابق شورای عالی مسکن اعلام کرد

وام ودیعه مسکن مشکل مسکن استیجاری را حل نمی‌کند

عضو سابق شورای عالی مسکن گفت: وام ودیعه مسکن، مشکل مسکن استیجاری را حل نمی کند چون اراده دولت و به طور مشخص وزارت راه و شهرسازی، بانک مرکزی و وزارت اقتصاد حل مشکل مسکن استیجاری نیست.

به گزارش خبرگزاری مهر به نقل از صداوسیما، افشین پروین پور با اشاره به اینکه طبق قانون اساسی دولت باید شرایط مالکیت مسکن را برای همه مردم تأمین کند، افزود: سکونت استیجاری از دو جهت به نفع مردم نیست؛ اول تورم عمومی در کل اقتصاد بالا است و دوم تورم در بخش مسکن نیز هر سال روند صعودی دارد و خانوارها مجبورند از سایر هزینه‌های زندگی کم تا هزینه اجاره بها را پرداخت کنند.

وی افزود: سیاست دولت باید خانه دار کردن مردم به معنای مالکیت باشد.

پروین پور با انتقاد از ارائه برنامه‌های کوتاه‌مدت دولت‌ها به عنوان مسکِنی برای حل مشکل مسکن، گفت: دولت باید بین عرضه و تقاضا تعادل ایجاد کند برای این کار باید عرضه مسکن ملکی برای همه متقاضیان مسکن فراهم و در دسترس باشد و مسکن‌های موجود (خانه‌های خالی) را نیز عادلانه تقسیم کند.

وی گفت: کشور در تولید مسکن مشکلی ندارد و نهادهای اصلی مسکن مانند زمین، مصالح و نیروی انسانی موجود است، بلکه بیشترین مشکل توزیع مسکن است، چراکه مسکن باید کالای مصرفی نه سرمایه‌ای باشد.

این کارشناس مسکن، به آمار سرشماری سال ۹۵ در تهران اشاره کرد و گفت: ۴۳ درصد مردم تهران بر اساس سرشماری، مسکن استیجاری دارند که نشان می‌دهد توزیع مسکن ناعادلانه است و بانک‌ها در این بین بزرگترین سوداگران مسکن در کشور هستند.

پروین پور افزود: اگر مسکن‌های موجود کشور را عادلانه تقسیم کنند، مشکل مسکن حل می‌شود؛ البته ابزار آن مالیات است مانند قانون مالیات بر خانه‌های خالی و مالیات بر خانه‌ای که مالک آن بیش از دو خانه دارد.

وی با حمایت از تصویب مالیات بر خانه‌های خالی و شناسایی مالکین آنها، گفت: با اجرا شدن این قانون، نگهداری خانه‌های خالی به صرف مالک نخواهد بود و آنها اقدام به فروش و به عبارت دیگر عرضه خانه‌ها به بازار مسکن می کنند.

عضو سابق شورای عالی مسکن ادامه داد: با عرضه خانه‌های خالی قیمت‌ها کاهش می‌یابد و حباب قیمت کوچک می‌شود که این نوعی مبارزه با سوداگری مسکن است.

آگهی تغییرات شرکت عازم تجارت

با مسئولیت محدود به شماره ثبت ۱۷۱۰۸۶ و شناسه ملی ۱۰۱۰۲۱۳۵۵۰۸ به استناد صورتجلسه مجمع عمومی فوق العاده مورخ ۱۱/۰۵/۱۳۹۹ تصمیمات ذیل اتخاذ شد: آقای محمد مهدی حاجی قاسم به کد ملی ۰۰۴۲۲۱۴۹۳۹ با پرداخت مبلغی به صندوق شرکت سهم الشرکه خود را به میزان ۵۰۰۰۰۰۰۰۰۰ ریال افزایش داد. آقای امیر حسین حاجی قاسم به کد ملی ۰۴۵۳۲۹۰۲۱۳ با پرداخت مبلغی به صندوق شرکت سهم الشرکه خود را به میزان ۵۰۰۰۰۰۰۰۰۰ ریال افزایش داد. آقای علیرضا حاجی قاسم به کد ملی ۰۴۵۳۵۶۲۹۰۶ با پرداخت مبلغی به صندوق شرکت سهم الشرکه خود را به میزان ۵۰۰۰۰۰۰۰۰۰ ریال افزایش داد. خانم زهرا دوازده امامی زاده به کد ملی ۰۰۳۳۳۴۸۵۴۵ با پرداخت مبلغی به صندوق شرکت سهم الشرکه خود را به میزان ۵۰۰۰۰۰۰۰۰۰ ریال افزایش داد. در نتیجه سرمایه شرکت از مبلغ ۵۰۰۱۰۰۰۰۰۰ به ۲۰۰۰۰۰۰۰۰۰۰ ریال افزایش و ماده مربوطه در اساسنامه اصلاح گردید.
سازمان ثبت اسناد و املاک کشور اداره ثبت شرکت ها و موسسات غیر تجاری تهران (۹۶۹۸۴۷)

آگهی تغییرات شرکت آریا فناوران سیستم ماد

با مسئولیت محدود به شماره ثبت ۴۱۹۴۹۴ و شناسه ملی ۱۰۳۲۰۷۱۰۱۴۷ به استناد صورتجلسه مجمع عمومی فوق العاده مورخ ۲۲/۰۴/۱۳۹۹ تصمیمات ذیل اتخاذ شد: آقای امین حیدرپور به شماره ملی ۲۶۴۹۲۵۵۷۶۵ با دریافت مبلغی از صندوق شرکت میزان سهم الشرکه خود را به مبلغ ۴۵۰۰۰۰۰۰ ریال کاهش داد. - خانم سولماز حسینی به شماره ملی ۲۶۴۹۲۹۶۶۶۶ با دریافت مبلغی از صندوق شرکت میزان سهم الشرکه خود را به مبلغ ۴۵۰۰۰۰۰۰ ریال کاهش داد. - سرمایه شرکت از مبلغ ۱۰۰۰۰۰۰۰۰ ریال به مبلغ ۹۰,۰۰۰,۰۰۰ ریال کاهش یافت و ماده مربوطه در اساسنامه اصلاح شد. لیست صاحبان سهم الشرکه بعد از کاهش به شرح ذیل می باشد: امین حیدرپور به شماره ملی ۲۶۴۹۲۵۵۷۶۵ - ۴۵۰۰۰۰۰۰ - سولماز حسینی به شماره ملی ۲۶۴۹۲۹۶۶۶۶ - ۴۵۰۰۰۰۰۰
سازمان ثبت اسناد و املاک کشور اداره ثبت شرکت ها و موسسات غیر تجاری تهران (۹۶۹۸۴۸)

یادداشت

دانش آموزان و فروشندگان در آستانه ماه مهر از بازار لوازم‌التحریر می‌گویند

کرونا و گرانی؛ چه کسی دیگر لوازم‌التحریر می‌خرد؟

«بازار کشش ندارد» این حرف فروشندگان عمده و مغازه داراهاست. می‌گویند حتی رویمان نمی‌شود قیمت جدید را به مردم بگوییم و اجناس در قفسه‌ها مانده؛ مداد رنگی ۴۸ رنگی که تا چند سال پیش به سرعت تمام می‌شد، چه کسی آن را با قیمت ۲۰۰ هزار تومان می‌خرد؟ حالا در وضعیت فعلی خرید لوازم‌التحریر گزینه آخر سبد خانواده‌ها شده است.

الهه صالحی: زمانی که دانش آموز بودیم، روزهای آخر شهریور ماه بوی مدرسه داشت، بوی دفتر نو و لوازم جدید مدرسه که از خریدنشان لذت می‌بردیم. اما حالا زور کرونا حتی به همین اتفاق‌های به ظاهر کوچکی که به درآمد خانواده‌های بسیاری گره خورده، رسیده است.

دانش آموزان می‌گویند برای امسال نیاز به خرید چندانی ندارند و فروشندگان هم می‌گویند کرونا امسال ضربه مهلکی به پیکره بازاری زده که تا پیش از این هم به خاطر وضعیت اقتصادی و کاهش قدرت خرید مردم، ضعیف شده بود. انگار که حالا به جای خودکار، کیف و دفتر، گوشی، تبلت و اینترنت لوازم التحریرهای دنیای آنلاین کرونایی شده‌اند.

تا سال قبل این موقع که می‌شد سراسر کشور پر از نمایشگاه‌های لوازم‌التحریری می‌شد که به مناسبت بازگشایی مدارس برپا می‌شدند اما حالا که کرونا تبدیل به نقطه مرکزی تمام فعالیت‌ها و تصمیمات شده، دیگر خبری از هیچکدام نیست که البته به گفته فعالان این صنف اگر نمایشگاهی هم برپا می‌شد، هیچ مشتری در کار نبود.

خراسانی، مدیرعامل یک شرکت فروش لوازم‌التحریر است و تمام اقلام از خودکار و مداد گرفته تا کیف را به بازار عرضه می‌کند. او به خبرآنلاین می‌گوید: شیوع کرونا در وضعیت فروش این بازار، تاثیر مستقیم داشته چون وقتی مدرسه به صورت مجازی باشد، روی مصرف لوازم تحریر اثر می‌گذارد.

او ادامه می‌دهد: با این حال نوشت افزار یک چیز مصرفی است، به طور مثال وقتی خودکار تمام شود قاعدتا فرد نیاز به خودکار دارد، پیش بینی من این است که مصرف وجود خواهد داشت و در یکی دو ماه بعد تقاضا برای خرید لوازم تحریر بیشتر شود.

به گفته فعالان این صنف، اقلامی مانند کیف و جامدادی حالا تنها برای خیریه‌ها یا هدیه دادن خریداری می‌شوند و مغازه‌دارها کمتر مشتری خرید این اقلام هستند و فروش این وسایل بیشتر از اقلام مصرفی مانند خودکار و دفتر رو به نزول بوده است؛ تولید کنندگان هم امسال نسبت به سال‌های قبل آهسته‌تر قدم برداشته‌اند و برخلاف قبل، حالا اول سفارش می‌گیرند و بعد تولید می‌کنند.

در این بین بیشترین فروش را هم اقلامی دارند که هم به عنوان لوازم‌التحریر برای مدارس و دانشگاه و هم برای ادارات کاربرد دارند. فروشندگان می‌گویند که برخی اوقات هم ناگهان تقاضا برای اقلام خاصی در بازار زیاد می‌شود، مثلا مدارس خوشنویسی را به برنامه خود اضافه می‌کنند و تقاضا برای وسایل مورد نیاز خوشنویسی بالا می‌رود.

نصراللهی، فعال بازار لوازم التحریر به خبرآنلاین می‌گوید: فروش خیلی کم شده و پایین آمده است؛ تا دو سه روز پیش قبل از این تعطیلی‌ها تولید کنندگان دفتر که به صورت انبوه هم تولید کرده بودند، جنسشان روی دستشان ماند و دارند قیمت تولید یا با ضرر می‌فروشند که بتوانند چک‌هایشان را پاس کنند.

او ادامه می‌دهد: درباره سایر اقلامی مانند خودکار و... هم شرایط همین طور است و کسی چیزی نمی‌خرد تا ضرر نکند. از نمایشگاه که خبری نیست و سال‌های قبل هم که نمایشگاه برپا می‌شد، مردم توان خرید نداشتند و کسی چیزی نمی‌خرید.

فاطمی، فعال دیگر بازار لوازم التحریر است و میزان افت فروش را در بالاترین حد خود می‌داند. او به خبرآنلاین می‌گوید: ما در حال حاضر حتی خیلی از اجناس را به این دلیل که فروش نرفته‌اند، با وجود اینکه برخی حتی تا ۵۰ درصد گران شده‌اند، با قیمت پارسال می‌فروشیم که تنها امورات‌مان بگذرد و چک‌هایمان برگشت نخورد.

او می‌گوید: هر سال وضعیت اصنافی که امکان فروش آنلاین دارند و نیاز نیست حتما به صورت حضوری برای خرید آنها رفت، ضعیف‌تر می‌شود.

اما کرونا تنها دلیل رکود بازار لوازم التحریر نیست. فروشندگان می‌گویند که گرچه کرونا اوضاع را خراب‌تر از قبل کرده اما پیش از این هم بالا رفتن ناگهانی دلار و قیمت‌ها توان خرید مردم را به کمتر از نصف کاهش داده بود.

خراسانی، فعال بازار لوازم التحریر در این رابطه می‌گوید: فروش لوازم التحریر دو سال است که با توجه شرایط اقتصادی یک سوم شده است؛ هم بحث افزایش قیمت دلار پیش آمد و هم گرانی کاغذ، به حدی که می‌گفتیم سال گذشته بدترین سال بود. امسال هم شرایط درست مثل سال قبل است و کرونا هم به مشکلات اضافه شده.

«بازار کشش ندارد» این حرف فروشندگان عمده و مغازه داراهاست. می‌گویند حتی رویمان نمی‌شود قیمت جدید را به مردم بگوییم و اجناس در قفسه‌ها مانده؛ مداد رنگی ۴۸ رنگی که تا چند سال پیش به سرعت تمام می‌شد، چه کسی آن را با قیمت ۲۰۰ هزار تومان می‌خرد؟ حالا در وضعیت فعلی خرید لوازم‌التحریر گزینه آخر سبد خانواده‌ها شده است.

سعید، که ۱۳ سال است مغازه لوازم التحریر دارد، به خبرآنلاین می‌گوید: تا چند سال قبل وضعیت بد نبود اما یکی دو سال است که افت بیشتری کرده چون قیمت‌ها به قدری بالا رفته که مردم یا نمی‌خرند یا به خرید برندهایی که کیفیت کمتری دارند، تمایل پیدا کرده‌اند. حالا هم که کرونا آمده و مدارس مجازی شده است که کلا کسی چیزی نمی‌خرد؛ نیمی از اجناسی که در مغازه من است، یک سال است که در مغازه است و خرید جدیدی نکرده‌ام.

از این سمت ماجرا، یعنی از زبان دانش آموزانی که مشتری لوازم التحریر هستند هم ماجرا متفاوت نیست. می‌گویند با آنلاین شدن مدرسه، نیازشان به این اقلام خیلی کمتر از قبل شده و احتمالا حتی اگر خریدی هم داشته باشند، کمتر از سال‌های قبل خواهد بود.

ویژه

معاون وزیر راه مطرح کرد:

توسعه مبادلات ریلی از طریق عضویت در پیمان‌های منطقه‌ای

مدیرعامل شرکت راه‌آهن توسعه روابط و همکاری‌های ریلی با کشورهای همسایه را یکی از دستاوردهای دولت در حوزه راه‌آهن اعلام کرد و گفت: با ارتقای عضویت ایران در شورای حمل و نقل ریلی سی.آی.اس واگن‌های ایران امکان تردد بیرون از مرزها و حمل بار را خواهند داشت.

«سعید رسولی» افزود: فرصت توسعه ترانزیت در دولت تدبیر و امید فراهم شده است و ایران توانست در سال گذشته توفیقات خوبی در حوزه بین‌الملل داشته باشد که یکی از مهترین این دستاوردها ارتقای جایگاه ایران در شورای حمل و نقل ریلی سی.آی.اس «کشورهای مشترک المنافع موسوم به «سی آی اس» (CIS)» است که از عضو ناظر به عضو دائم ارتقا یافت.

رسولی ادامه داد: این شورا متشکل از ۱۶ کشور حوزه سی.آی.اس است که مقررات یکسان دارند و همه پروتکل‌های حمل و نقلی، فنی، مالی در آن شورا سیاست گذاری می‌شود، ایران تا سال گذشته بدون حق رای به عنوان عضو ناظر در جلسات این شورا شرکت می‌کرد اما سال گذشته تقاضای ارتقای عضویت ایران مطرح و در دو نشست موفق شد با اکثریت آرا به ارتقای عضویت برسد و اکنون عضو وابسته شورای حمل و نقل سی.آی.اس است.

وی در خصوص مزایای این ارتقای جایگاه، گفت: اگر گواهینامه واگن‌ها و ریجستری آن‌ها را در شورا انجام دهیم و سیستم‌های اتوماسیون ما به کشورهای اتحادیه لینک شود، واگن‌های ایران هم امکان تردد در کشورهای حوزه سی.آی.اس را خواهد داشت.

مدیرعامل شرکت راه‌آهن جمهوری اسلامی ای‌ران، گفت: تاکنون واگن‌های این اتحادیه می‌توانستند به ایران بیایند اما واگن‌های ایران نمی‌توانست بیرون از مرزها برود و از بین رفتن مرزهای ریلی مهمترین دستاورد این عضویت است.

معاون وزیر راه و شهرسازی، ادامه داد: تا پیش از این منتظر حضور واگن‌های کشورهای اتحادیه بودیم تا بار ایران منتقل شود اما با از بین رفتن محدودیت سیر واگن های ایرانی در حوزه «سی آی اس» صادرات راحت می‌شود و تمایل برای سرمایه‌گذاری در حوزه ناوگان در کشور زیاد می‌شود چرا که امکان ترانزیت بار وجود دارد.

وی ادامه داد: سال گذشته شایعه شد ایران از ترانزیت بار چین به اروپا حذف شد، این در حالی است که سال گذشته ظرف ۴ ماه از شروع مذاکرات تا امضای سند در آنکارا توانستیم با چهار راه‌آهن کشورهای ازبکستان، قزاقستان، ترکمنستان و ترکیه پروتکلی امضا کنیم که بار چین از کریدور سرخس و اینچه برون وارد شود و از مرز رازی به ترکیه برود و از آنجا به اروپا منتقل شود.

رسولی با بیان اینکه از اواخر سال گذشته به دلیل بسته شدن مرزها به علت شیوع کرونا مدتی با کاهش تردد مواجه بودیم، گفت: در حوزه بین‌الملل و تعامل با کشورها شرایط بسیار خوبی داریم و در چند سال اخیر یک تحول اساسی هم در حمل و نقل بین‌الملل هم در بازار کار شرکت‌های خصوصی به وجود آمده است، البته ما در خصوصی سازی در حوزه حمل و نقل ریلی ظاهر و شکل را انجام داده‌ایم و واگن‌ها به بخش خصوصی واگذار شده است اما تجاری سازی اتفاق نیفتاده است که اقتصاد شرکت‌ها قوی و باعث شود که جذابیت سرمایه‌گذاری و توسعه ریلی اتفاق افتد.

وی با بیان اینکه باید فرهنگ سازی استفاده حداکثری از حمل و نقل ریلی صورت گرفته و مردم متوجه شوند سفر با قطار و توسعه راه آهن منفعت زیادی را برای جامعه و نه تنها مسافران وصاحبان بار دارد، گفت: در تعبیر اقتصاد مقاومتی معتقدیم می شود راه‌آهن را مترادف اقتصاد مقاومتی بدانیم و اگر بگویند با نقاشی اقتصاد مقاومتی را توصیف کنید می توان عکس یک قطار را بکشیم چون حمل و نقل ریلی واجد مولفه‌های اقتصادی گسترده و اثر گذاری است و علت توسعه آن در دنیا همین نقش ارزنده است.

مدیرعامل شرکت راه آهن جمهوری اسلامی گفت: سیاست‌های این دولت در راستای تحقق تاکید مقام معظم رهبری به توسعه ریلی بود که فرصت ارزشمندی برای توسعه حمل و نقل ریلی کشور را فراهم کرده است.

بیمه رازی از طریق سازمان سنجش دانشجومی پذیرد

دانشگاه علمی کاربردی بیمه رازی از طریق سازمان سنجش و آموزش کشور در مقاطع و رشته های کاردانی حرفه ای امور بیمه و کاردانی حرفه ای بازاریابی برای ترم مهرماه ۹۹ دانشجو می پذیرد.

دانشگاه علمی کاربردی بیمه رازی از طریق سازمان سنجش و آموزش کشور در مقاطع و رشته های کاردانی حرفه ای امور بیمه و کاردانی حرفه ای بازاریابی برای ترم مهرماه ۹۹ دانشجو می پذیرد.

داوطلبان پذیرش در این رشته‌ها می‌توانند به "دفترچه راهنمای پذیرش دوره کاردانی فنی و کاردانی حرفه‌ای نظام آموزش مهارتی دانشگاه جامع علمی-کاربردی" که از سوی سازمان سنجش آموزش کشور منتشر شده و بر روی سایت آن به آدرس www.sanjesh.org قابل مشاهده است، مراجعه و در صفحه ۳۴ دفترچه سایر اطلاعات و مشخصات هریک از رشته های دانشگاه بیمه رازی را دریافت نمایند.

بنا بر اعلام سازمان سنجش آموزش کشور، ثبت نام و پذیرش در دوره‌های کاردانی فنی و حرفه‌ای دانشگاه جامع علمی-کاربردی از روز شنبه، ۱۰ شهریور ۹۹ آغاز و تا روز ۱۷ شهریورماه ادامه خواهد داشت و منحصرا به صورت اینترنتی و با مراجعه به سایت سازمان سنجش انجام می گیرد.

گفتنی است شرکت بیمه رازی اولین شرکت بیمه خصوصی در ایران است که در سال ۱۳۹۲ موفق به اخذ مجوز رسمی برگزاری دوره های کوتاه مدت علمی کاربردی از دانشگاه جامع علمی کاربردی شده است و اینک در مهرماه ۹۹ به عنوان تنها شرکت بیمه ای مورد تایید سازمان سنجش آموزش کشور، مبادرت به پذیرش دانشجو در مقطع کاردانی می نماید.

بیمه رازی

دیدگاه

بانک صادرات ایران در کجا ایستاده است؟

حجت‌اله صیدی

مدیرعامل بانک صادرات ایران

شصت و نهمین سال فعالیت بانک صادرات ایران در شهریور سال ۹۹ در شرایطی آغاز می‌شود که این بانک توانسته طی سال‌های اخیر هم به لحاظ سهم در جذب منابع و هم در سایر شاخص‌های کلیدی و مهم عملکرد مطلوب و قابل توجهی داشته باشد. توقف ۲۰ ماهه نماد این بانک در سال ۹۵ برای سهامداران و فعالان بازار سرمایه فراموش نشدنی است اما بازگشایی آن در زمان مدیریت حجت‌اله صیدی و روند رو به رشد آن طی این سال‌ها بر این ادعا که مدیریت منطقی و تصمیم‌های به جا و مناسب می‌تواند از میان یک بحران سخت مسیری هموار برای عبور بسازد، صحه می‌گذارد.

بانک صادرات با گزارش‌های اخیر خود و بهبود جدی وضعیت عملیاتی مورد توجه خاصی قرار گرفته است. سود خالص سه ماهه در بانک صادرات جهش سنگین و قابل توجه هزار و ۱۳۶ درصدی داشته است. بانک صادرات ایران برای سال مالی ۹۹ سود سه هزار و ۲۱۲ میلیارد تومانی ناشی از سرمایه‌گذاری‌ها پیش بینی کرده که در سه ماهه ابتدای سال جاری ۹۴۸ میلیارد تومان از این سود تحقق یافته است.

در سرمایه‌گذاری‌های بانک صادرات علاوه بر مالکیت و سهامداری در چندین شرکت بزرگ، این بانک مالک گروه مالی سپهر صادرات نیز است که خود دارای پرتفوی قوی و غنی از شرکت‌های بورسی است. این امر نشان می‌دهد روند مثبت در سرفصل سود سرمایه‌گذاری‌های بانک ادامه داشته و بانک تحولات جدی در صورت سود و زیان خود شاهد خواهد بود.

همچنین تراز منفی بانک نیز در پایان پنج ماهه اول سال ۹۹ به منفی ۶۴۹ میلیارد تومان رسید. در حالی که این تراز در پنج ماهه مشابه سال قبل منفی ۹۹۷ میلیارد تومان بوده که نشان می‌دهد مسیر عملیاتی بانک همچنان رو به بهبود بوده و ترازهای عملیاتی بانک نیز می‌تواند به عملکرد مثبت برسد. این تحولات جدی به خصوص در سرمایه‌گذاری‌های ارزنده بانک صادرات باعث افزایش انتظارات آتی از سهم و شکل‌گیری مجدد روند صعودی شده و سهام بانک صادرات می‌تواند قله‌های قیمتی قبلی خود را باز فتح نماید.

اما باز گردیم به ۲۳ اسفند ماه سال ۹۶؛ زمانی که نماد بانک صادرات پس از ۲۰ ماه گشایش یافت. «وبصادر» از ۲۹ تیرماه سال ۹۵ متوقف شده بود. زمان طولانی که سهامداران چشم انتظار بازگشایی نماد بانک صادرات بودند.

۱۵ بهمن ماه سال ۹۶ بود که حجت‌اله صیدی به عنوان مدیرعامل بانک صادرات منصوب شد. پس از گذشت حدود ۲۰ ماه از توقف نماد یکی از بزرگترین بانک‌های کشور، هیات مدیره «وبصادر» یک چهره بورسی را به عنوان بالاترین مقام اجرایی این بانک منصوب کرد تا امید جدیدی برای سهامدارانی ایجاد شود که ماه‌ها بود سرمایه‌شان در بانک صادرات قفل شده بود.

از جمله سوابق اجرایی او می‌توان به عضویت موظف در هیات مدیره بانک صادرات ایران و معاون بین‌الملل این بانک، مدیریت عامل شرکت سرمایه‌گذاری خوارزمی، قائم مقام مدیرعامل شرکت سرمایه‌گذاری غدیر، نایب رییس هیات مدیره شرکت ایران خودرو، سرپرست حسابرسی در موسسه حسابرسی جمهوری اسلامی ایران و نهایتاً مدیریت عامل بانک صادرات ایران اشاره کرد.

پس از بازگشایی نماد بانک صادرات ایران سه هدف اصلی از سوی حجت‌اله صیدی مدیرعامل این بانک در نظر گرفته شد. در درجه نخست کند کردن روند زیان‌دهی این بانک، در درجه دوم هدف گذاری برای خروج از زیان تا پایان سال ۹۷ و در نهایت کسب سود از عملیات «وبصادر». از جمله مهم‌ترین اقدامات صورت گرفته در آن زمان کاهش حجم سپرده‌های گران‌قیمت و در مقابل جذب سپرده‌های ارزان قیمت است. از دیگر اقدامات تاثیر گذار در جذب منابع ارائه محصولات بانکی از جمله طرح‌های ویژه‌ای بود که ارائه شد.

هم اکنون هدف گذاری این بانک برای حجم منابع تا پایان سال ۳۰۰ هزار میلیارد تومان است که تاکنون روند صعودی داشته است. توسعه بانکداری الکترونیک و کاهش حجم مطالبات از دیگر اقدامات مهم این بانک پس از گشایش ۲۰ ماهه نماد بود. خدمات غیر حضوری در این بانک توسعه یافت که این امر بر افزایش تعداد مشتریان بانک اثر گذار بود. فروش دارایی‌های مازاد از دیگر برنامه‌های مدیریت عامل بوده که آن هم به صورت مستمر محقق شد. پس از بازگشایی نماد بانک صادرات تاکنون قیمت سهام این بانک رشد قابل توجهی داشته که از جمله اهداف بانک همین مهم بوده است.

در واقع بانک صادرات برای سهام این بانک در بازار سرمایه دو محور مهم تعیین کرده بود، ابتدا افزایش قدرت نقدشوندگی سهام به طوری که سهامداران هر زمان که اراده کنند بتوانند سهام خود را به فروش برسانند و پس از آن نیز حمایت از سهم که البته منظور حمایت واقعی از سهام و نه دستکاری و دخالت در روند خرید و فروش است.

پس از این اقدامات، با اقبال سهامداران حقیقی و فعالان بازار سرمایه، نگاه‌های ویژه دوباره به «وبصادر» معطوف شد. روزهای پایانی سال ۹۷ بود که افزایش سرمایه ۲۰۳ درصدی از محل تجدید ارزیابی دارایی‌های بانک صادرات ایران به ثبت رسید.

از سویی افزایش سرمایه ۴۳ درصدی این بانک از محل صرف سهام در آینده‌ای نزدیک رقم خواهد خورد که جذابیت این سهم را برای فعالان بازار سرمایه و سهامداران افزایش خواهد داد.

امضاء تفاهمنامه فابا و مرکز نوآوری بانک ایران زمین



مرکز فابا و مرکز نوآوری بانک ایران زمین برای هم افزایی بیشتر، توافق نامه همکاری در زمینه های نوآوری، استارتاپی، آموزشی، نمایشگاهی، رسانه‌ای و بین المللی منعقد کردند و طرفین بر اهمیت این همکاری تاکید نمودند.

در نشست مشترک مدیران عامل مرکز فابا و مرکز نوآوری بانک ایران زمین در چهارم شهریور، ضمن امضا توافق نامه برای همسو کردن ظرفیت ها، بر تسهیل فرایند اجرایی همکاری ها تاکید شد.

وحید محمودیان مدیرعامل مرکز نوآوری ایران زمین در حاشیه این مراسم با اشاره به اهمیت استراتژیک همکاری با مرکز فابا گفت: شعار بانک ایران زمین بانک دیجیتال است و مرکز نوآوری ایران زمین توانسته است جایگاه خود را به عنوان مرکز ارائه دهنده خدمات دیجیتال بانک ایران زمین به کسب و کارها و استارتاپ ها و مراکز نوپا تثبیت نماید که به همین دلیل جایگاه بسیار ویژه ای نزد بانک ایران زمین پیدا کرده است.

وی ادامه داد: به منظور ارتباط بیشتر با کسب و کار های نو، نفوذ و توسعه در بازار فناوری های مالی، قاعدتاً ارتباط با مرکز فابا برای ما ارتباط بسیار مهم و استراتژیکی خواهد بود، چرا که مرکز فابا نفوذ و ارتباط بسیار خوبی در این مارکت دارد و این همکاری نقش موثری در معرفی سرویس ها و محصولات مرکز نوآوری بانک ایران زمین دارد، از طرف دیگر حوزه آموزش نیز از حوزه های بسیار مورد علاقه و توجه مرکز نوآوری ایران زمین است و بحث مهم تعاملات و تبادلات استارتاپ ها، ایده ها و تیم های تکنیکال هم از جذابیت هایی است که با توجه به ارتباطات مرکز فابا انتظار داریم بتوانیم به جایگاه بهتری در این حوزه دست پیدا کنیم.

محمد مراد بیات مدیرعامل مرکز فابا نیز ضمن خرسندی از تداوم هدفمند همکاری با مجموعه بانک ایران زمین اظهار داشت: در مرکز فابا پلتفرم‌های آموزشی، نمایشگاهی، رسانه‌ای، استارتاپی و بین المللی به مرور زمان ایجاد شده و باید در اختیار کسب و کارهای پیشرو قرار گیرد که خوشبختانه بانک ایران زمین و مرکز نوآوری ایران زمین از مجموعه هایی هستند که در حوزه نوآوری و بانکداری دیجیتال پیش رو هستند و رویکردهایی که مرکز نوآوری ایران زمین پیش گرفته است بسیار ارزشمند است و طبیعتا با چنین تعامل و همکاری هدفمندی که برقرار شده است می توانیم اتفاقات بسیار خوبی را رقم بزنیم تا با ایجاد یک سینرژی به یک هم افزایی ملی نیز دست پیدا کنیم.

ورود خودرو به بورس منتفی شد



رئیس شورای رقابت با اعلام این که ورود خودرو به بورس رای نیاورده و فعلا منتفی شده است، گفت: تا وقتی که عرضه تا این حد محدود است ورود خودرو به بورس نه تنها نمی‌تواند مشکل بازار آن را حل کند بلکه ممکن است با توجه به حجم گسترده تقاضا، قیمت‌های بالاتری در بورس کشف شود.

رضا شیوا در گفت‌وگو با ایسنا، در رابطه با پیشنهاد ورود خودرو به بورس کالا برای قیمت گذاری و حل مشکل بازار خودرو از این طریق اظهار کرد: یکبار این موضوع در شورای رقابت مطرح شد، اما رای نیاورد، به این دلیل که عرضه خودرو محدود و تقاضا بالاست، از این رو شاید مانند سایر کالاهایی که وارد بورس کالا می‌شوند نتواند قیمت کشف شده و پاسخگو باشد.

وی با بیان این که وظیفه شورای رقابت در مورد کالاهای انحصاری تدوین دستورالعمل قیمت منصفانه با در نظر گرفتن تمام شرایط تولید برای مصرف کننده است، افزود: تا زمانی که شورا تشخیص ندهد که خودرو می‌تواند وارد بورس شود این موضوع امکان‌پذیر نیست، چرا که خودرو جزو کالاهای انحصاری بوده و باید شورای رقابت تعیین کند که می‌تواند وارد بورس شود یا خیر؟ که با توجه به طرح و بررسی آن در شورا، فعلا عرضه خودرو در بورس منتفی است مگر این که کسانی بیایند استدلال قانع کننده‌ای برای آن بیاورند.

شیوا این را هم گفت که مشکل ما عرضه است و تا هنگامی که این مساله حل نشود با ورود خودرو به بورس و افزایش تقاضا ممکن است قیمت‌هایی برای خودرو کشف شود که بالاتر از بهای تمام شده به اضافه سود منطقی یا دستورالعمل قیمت گذاری شورای رقابت باشد، به هر حال تا زمانی که این مشکل وجود دارد، قیمت‌ها نیز بالاتر خواهد رفت.

برای ثبت نام با رباط وارد سیستم می شدند

شیوا در ادامه درباره انتقادات مطرح شده به روش فعلی قیمت گذاری و فروش خودرو توضیحاتی ارائه کرد و گفت: ما در روش جدید سعی کرده‌ایم تمامی ابعاد را سنجیده و مدنظر قرار دهیم؛ به طوری که سود منطقی تولیدکننده و هزینه مالی را اعمال کرده و محدودیت تقاضا مورد توجه است، بطوریکه متقاضیان واقعی باشند از این رو از روش قرعه کشی استفاده کردیم.

رئیس شورای رقابت افزود: گرچه نسبت به قرعه‌کشی انتقاداتی مطرح می‌کنند ولی باید بدانند در این روش دلال‌بازی به حداقل می‌رسد. قبلا برخی برای شرکت در طرح های فروش با رباط وارد سیستم شده یا بعضی ها دسترسی به اینترنت پر سرعت نداشتند در حالی که اکنون اینگونه نیست و افرادی که ثبت نام می‌کنند اغلب از متقاضیان واقعی هستند و به تدریج نیز شرکت کننده در قرعه کشی در حال کاهش هستند.

نمی دانم مشکل قرعه کشی کجاست!

وی یادآور شد: من نمی‌دانم مشکل روش فعلی و قرعه کشی کجاست که آن را زیر سوال می برند، در حالی که در این روش شانس یکسان برای تمامی افراد وجود دارد و وقتی یک کالایی با تعداد محدود باید تقسیم شود قرعه‌کشی بهترین راهکار است که در آن میزان نفوذ و رانت به حداقل خواهد رسید.

به گزارش ایسنا، بعد از حواشی بازار خودرو در ابتدای سال جاری و افزایش تند قیمت ها، بار دیگر شورای رقابت که مدت ها به نوعی از تعیین فرمول قیمت گذاری خودرو کنار گذاشته شده بود، طی توافقات صورت گرفته دستورالعمل قیمت گذاری خودروهای ایران خودرو و سایپا را تعیین و افزایش قیمت اعمال شد. همچنین برای کاهش تنش بازار پیش فروش در دستور کار قرار گرفت اما نحوه شرکت در آن متفاوت و بر اساس قرعه کشی صورت می گیرد که این موضوع بارها مورد نقد قرار گرفته است.

از چندی پیش نیز موضوع ورود خودرو به بورس مطرح شده که موافقان و مخالفان خود را داشته و مجلس نیز به آن ورود کرده ولی هنوز به نتیجه نرسیده و شورای رقابت رسما با آن مخالفت کرده است.

بانک آینده و مردم مالک ایران‌مال

به گزارش اقتصاد آینده / مجتمع چندمنظوره، تجاری، تفریحی، گردشی، ورزشی، خدماتی و فرهنگی ایران‌مال بر اساس اسناد، به صورت کامل، متعلق به بانک آینده است و هیچ فرد حقیقی و حقوقی دیگری در آن سهیم نیست؛ خبر «انتقال مالکیت ایران‌مال به بانک آینده برای تسویه بدهی علی انصاری با تصویب شورای پول و اعتبار»، کاملاً کذب و جعلی است؛ احداث پروژه بازار بزرگ ایران (ایران‌مال)، از شروع به کار بانک تات در پایان سال ۱۳۸۸ و آغاز سال ۱۳۸۹ سر گرفته، پس از آن، طی فرایند ادغام و تأسیس بانک آینده و انتقال دارایی‌ها و بدهی‌ها، به بانک آینده منتقل شده، بر اساس آخرین کارشناسی رسمی کانون کارشناسان رسمی دادگستری، ارزش ایران‌مال، بس فزون‌تر از بهای تمام‌شده آن و یک دارایی ارزشمند و بی‌بدیل اعلام شده که حسب توافق با بانک مرکزی و دستگاه‌های نظارتی، با رعایت موازین قانونی، به زودی نزد سازمان بورس کشور، ثبت خواهد شد؛ ضمناً با هدف بهره‌مندی شمار بیش‌تری از عموم جامعه از منافع ایران‌مال، سهام شرکت توسعه بین‌الملل ایران‌مال (سهامی عام) در آینده‌ای نزدیک در بازار سرمایه کشور، عرضه خواهد شد.

بانک آینده ضمن انتشار این بیان، حق پی‌گیری حقوقی و قانونی به منظور صیانت از منافع سهام‌داران، سپرده‌گذاران، مشتریان و ذی‌نفعان خود را محفوظ می‌دارد.

بانک آینده
AYANDEH BANK

آگهی تغییرات شرکت منحله بازرگانی اردل در حال تصفیه سهامی خاص به شماره ثبت ۲۳۶۱۹ و شناسه ملی ۱۰۱۰۰۶۹۰۸۵۶ به استناد صورتجلسه مجمع عمومی عادی بطور فوق العاده مورخ ۰۴/۱۲/۱۳۹۸ تصمیمات ذیل اتخاذ شد: موسسه حسابرسی و خدمات مالی همیار حساب به شناسه ملی ۱۰۱۰۰۳۱۳۹۷۰ به عنوان ناظر تصفیه برای مدت یک سال مالی انتخاب گردیدند. سازمان ثبت اسناد و املاک کشور اداره ثبت شرکت ها و موسسات غیر تجاری تهران (۹۶۹۸۳۵)

آگهی تغییرات شرکت آریا فناوران سیستم ماد
با مسئولیت محدود به شماره ثبت ۴۱۹۴۹۴ و شناسه ملی ۱۰۳۲۰۷۱۰۱۴۷ به استناد صورتجلسه مجمع عمومی فوق العاده مورخ ۲۲/۰۴/۱۳۹۹ تصمیمات ذیل اتخاذ شد: آقای امین حیدرپور به شماره ملی ۲۶۴۹۲۵۵۷۶۵ با دریافت مبلغی از صندوق شرکت میزان سهم الشرکه خود را به مبلغ ۴۵۰۰۰۰۰۰ ریال کاهش داد. -خانم سولماز حسینی به شماره ملی ۲۶۴۹۲۹۶۶۶۶ با دریافت مبلغی از صندوق شرکت میزان سهم الشرکه خود را به مبلغ ۴۵۰۰۰۰۰۰ ریال کاهش داد. -سرمایه شرکت از مبلغ ۱۰۰۰۰۰۰۰ ریال به مبلغ ۹۰,۰۰۰,۰۰۰ ریال کاهش یافت و ماده مربوطه در اساسنامه اصلاح شد. لیست صاحبان سهم الشرکه بعد از کاهش به شرح ذیل می باشد: امین حیدرپور به شماره ملی ۲۶۴۹۲۵۵۷۶۵ - ۴۵۰۰۰۰۰۰ - سولماز حسینی به شماره ملی ۲۶۴۹۲۹۶۶۶۶ - ۴۵۰۰۰۰۰۰
سازمان ثبت اسناد و املاک کشور اداره ثبت شرکت ها و موسسات غیر تجاری تهران (۹۶۹۸۳۷)

بورس

خبرها از جلسه با حقوقی‌های بورس آماده باش به بازارگردان‌ها

صبح پنجشنبه ۱۳ شهریورماه طی جلسه ای با حضور رئیس سازمان بورس و نهادهای حقوقی تصمیمات مهمی در راستای بهبود وضعیت بازار اتخاذ شد.

حسن قالیباف اصل با ارزیابی مثبت از نتایج این جلسه و حسن توجه و همکاری و حمایت حقوقی هایی که بیش از ۷۰ درصد بازار را در اختیار دارند گفت: مقرر شد فرآیند جدید بازارگردانی با هدف افزایش رونق بازار و تسهیل نقدشوندگی آغاز شود و قطعا نتایج مثبت این امر به سرعت در بازار مشاهده می شود.

وی در خصوص اثرات مثبت سایر تصمیمات که با محور بهبود روند بازار اتخاذ شد، افزود: از دیگر تصمیمات اخذ شده افزایش دامنه فعالیت صندوق های سرمایه گذاری است و بر این اساس تسهیلاتی هم برای صندوق های سرمایه گذاری در سهام در نظر گرفته شده است.

قالیباف اصل یادآور شد: این تسهیلات سرمایه گذارانی را که دانش یا فرصت کافی سرمایه گذاری مستقیم برخوردار نیستند تشویق می کند از طریق صندوق ها به سرمایه گذاری اقدام کنند؛ فراموش نکنید همواره روش غیرمستقیم بهترین روش برای سرمایه گذاران بورسی است.

سخنگوی سازمان بورس و اوراق بهادار با تاکید بر ضرورت اجتناب از انتقال دارایی های ضروری سرمایه گذاران به بازار سرمایه خاطرنشان کرد: در بازار سرمایه هم بحث سود مطرح است و هم بحث زیان؛ بر این اساس افرادی که وارد بازار سرمایه می شوند، نباید دارایی های ضروری خود را وارد بازار کنند و تنها باید با دارایی کوتاه مدت که به آن نیاز ندارند به سرمایه گذاری اقدام کنند.

رئیس سازمان بورس نیاز بازار سرمایه کشور به افزایش فعایت های بازارگردانی را ضروری دانست و گفت: بازارگردان عامل ایجاد تعادل در بازار است و با عرضه و تقاضای منطقی ضریب نقدشوندگی بازار سرمایه را افزایش می دهد.

قالیباف اصل یادآور شد: مقررات مربوط به بازارگردانی در بازار سرمایه از پیش تدوین شده و از روز شنبه بازارگردان ها فعال خواهند شد تا نوسانات کمتری را در بازار سرمایه شاهد باشیم. همچنین مقرر شده تا شرکت هایی که به تازگی وارد بازار سرمایه می شوند، بازارگردانی فعال و متناسب با ابعاد شرکت داشته باشند.

وی همچنین با تاکید بر عملکرد منطقی سهام داران عمده در افت و خیزهای بازار افزود: همواره انتظار می رود که این سهام داران با هیجان و رفتار غیر منطقی عمل نکنند. حضور پررنگ سهام داران حقوقی در کوتاه مدت و بلندمدت ضرورت توسعه بازار سرمایه است.

روان سازی بازار با همکاری ناشران و بازارگردان ها

دبیر شورایعالی بورس در پاسخ به این سوال که این هفته سهام داران حقوقی تا چه میزان به حمایت از سهام پرداختند، گفت: حقوقی ها در این مدت تلاش کردند تا از سهام خود حمایت کنند اما با توجه به بزرگ شدن بازار، گاهی نیاز به حمایت چندین سهام دار و بازارگردان است. از همین رو باید صندوق های بازارگردان تقویت شوند. همچنین صندوق توسعه بازار هفته گذشته نقش خود را در خصوص نقدشوندگی ایفا کرد.

وی با اشاره به تصمیم دیگر این جلسه افزود: مقرر شد شرایطی فراهم شود تا قرارداد بازارگردانی ناشران و صندوق های بزرگ منعقد شود تا در شرایط نامتوازن و بر عدم تعادل از بازار حمایت بیشتری شود.

قالیباف با تاکید بر تلاش سازمان برای حفظ سلامت بازار سرمایه گفت: سال جاری بازار سرمایه رونق خوبی داشت و تلاش ما برای حفظ سلامت بازار سرمایه دو چندان شد. نهاد ناظر همواره تلاش می کند بازار سرمایه محل امن سرمایه گذاری باشد.

رییس سازمان بورس با شایعه خواندن عدم حمایت دولت از بورس تصریح کرد: سازمان یک نهاد عمومی غیر دولتی است و بازار سرمایه متعلق به عموم مردم است و دولت همچنان به بازار سرمایه به عنوان یک فرصت و با دید مثبت نظاره می کند.

قالیباف اصل یادآور شد: من مطمئنم که بازار سرمایه می تواند نقش خود را به درستی در اقتصاد کشور ایفا کند.

وی در پایان و در پاسخ به این پرسش که نقش نهاد ناظر در افزایش و افت قیمت سهم چیست تاکید کرد: سازمان بورس و اوراق بهادار نهاد ناظر است نه نهاد قیمت گذار. سهام داران باید هنگام خرید سهام به ارزندگی آن توجه داشته باشند و اطلاعات شرکت ها را به صورت دقیق مورد مطالعه قرار دهند.



دستگاه‌های نظارتی باید به نحوه هزینه کرد ارزهای دولتی ورود پیدا کنند

عضو کمیسیون اصل نود مجلس گفت: با وجود تاکیدات مقام معظم رهبری انقلاب ارزهای دولتی که برای تامین کالاهای اساسی تخصیص یافته به نحو صحیح هزینه نمی‌شود و دستگاه‌های نظارتی باید به این موضوع ورود کنند.

سیدنظام‌الدین موسوی نماینده مردم تهران در مجلس شورای اسلامی در گفت‌وگو با خبرنگار پارلمانی خبرگزاری فارس، گفت: با وجود تاکیدات رهبر معظم انقلاب ارزهای دولتی که باید برای تامین کالاهای اساسی تخصیص یابد درست هزینه نمی‌شود و باید مجلس، دیوان محاسبات، سازمان بازرسی و دیگر نهادهای نظارتی به طور جد به این موضوع ورود پیدا کنند.

وی افزود: باید همگان بدانند که آنچه رهبر معظم انقلاب عنوان می کند یک توصیه از سوی یک مسئول نیست بلکه سیاست‌های کلی نظام است که از سوی رهبر معظم انقلاب بیان می‌شود.

عضو کمیسیون اصل نود مجلس اظهار داشت: متاسفانه با وجود تاکیدات مکرر رهبر معظم انقلاب مبنی بر پرهیز واردات بی‌رویه کالاها و به ویژه کالاهای غیر ضرور ما شاهد عدم تحقق این امر هستیم و می‌بینیم که کار با وجود امکان تولید کالایی در کشور آن کالا توسط وارد کنندگان به کشور وارد می‌شود.

ستاد ملّی مبارزه با کرونا ورود جدّی کند

خانواده‌ها نگران بازگشایی مدارس هستند



رئیس فراکسیون فرهنگیان مجلس گفت: از ستاد ملّی مبارزه با کرونا درخواست می کنم برای تعیین تکلیف ابهامات و بلاتکلیفی های ناشی از بازگشایی مدارس در اسرع وقت ورود جدی کند.

حمیدرضا حاجی بابایی، رئیس فراکسیون فرهنگیان مجلس در گفت‌وگو با خبرنگار پارلمانی خبرگزاری فارس، با اشاره به تماس‌های متعدد فرهنگیان و اولیای دانش‌آموزان سراسر کشور و طرح ابهام و بلاتکلیفی موجود درباره نحوه فعالیت مدارس از شنبه ۱۵ شهریور گفت: از زحمات وزارت آموزش و پرورش بخاطر تلاشی که در راستای استفاده از فرصت های مختلف برای پیشگیری از تعطیلی آموزش، علیرغم تعطیلی فیزیکی مدارس انجام شد، تقدیر و تشکر می کنم.

وی افزود: شاید آموزش های دیجیتالی و مجازی پاسخگوی نیاز همه دانش آموزان نبود، اما با بحران پیش بینی نشده ای که در سال گذشته به سیستم های آموزش جهان تحمیل شد، با در نظر داشتن شرایط باید گفت که برنامه های وزارت آموزش و پرورش و تلاشهای فرهنگیان، پاسخ خوبی در آن وضعیت خاص بود.

حاجی بابایی با بیان اینکه وزارت آموزش وپرورش فرصت خوبی برای تدارک برنامه‌های خود برای سال تحصیلی جدید در اختیار داشت، گفت: انتظار می‌رود برنامه‌ها به گونه ای تدوین شود که با ایجاد زمینه برای دسترسی همه دانش آموزان کشور به آموزش و پرورش کارآمد و متعالی که منجر به تربیت چند ساحتی و اعتلای عدالت آموزشی با دسترسی یکسان، چه از نظر کمی و چه به صورت کیفی، برای همه دانش آموزان شود.

وی، حفظ سلامت دانش آموزان، فرهنگیان وخانواده‌های آنان را اساسی ترین اولویت دانست و افزود: در کنار این موارد، آموزش و پرورش عادلانه و دسترسی همه اقشار در تمام دوره های تحصیلی باید تضمین شود.

رئیس فراکسیون فرهنگیان در پاسخ به این سئوال که تا چه حد با بازگشایی و حضور فیزیکی دانش آموزان در مدارس کشور برای، روز شنبه ۱۵ شهریور موافق هستید گفت: مرجع تصمیم گیری در این مورد ستاد ملّی مبارزه با کرونا است که باید ورود جدی داشته باشد و به صورت شفاف و روشن در این مورد بسیار حیاتی، موضع خود را با رعایت تمام جوانب اعلام کند. آموزش وپرورش نیز موظف به رعایت نظرات این ستاد خواهد بود.

وی ادامه داد: از ستاد ملّی مبارزه با کرونا درخواست می کنم، به منظور تعیین تکلیف مردم با توجه به ابهامات و بلاتکلیفی های موجود در اسرع وقت ورود جدی کند و حتی اگر نیاز باشد به صورت استانی و منطقه ای وضعیت آموزش وپرورش دانش آموزان را تعیین تکلیف کند.

حاجی بابایی با بیان اینکه فراکسیون فرهنگیان آمادگی کامل خود را برای پشتیبانی از آموزش و پرورش برای حفظ سلامت دانش آموزان و ایجاد عدالت آموزشی در چارچوب دستورالعمل‌های ستاد ملّی مبارزه با کرونا اعلام می کند، اظهار داشت: طرح موضوع حضور داوطلبانه دانش آموزان نیز به نظر، تنها در صورتی قابل توجیه است که تمام آموزش‌هایی که در مدرسه ارائه می شود، به صورت مجازی برای همه دانش آموزان ارائه شود.

وی افزود: همه دانش آموزان کشور باید مطمئن شوند که اگر مدرسه نباشند، با آموزش مجازی که در دسترس دارند، از هیچ مبحثی عقب نمی مانند، که این رویکرد در عمل به جز مراکز استانها و شهرستانها، در تمام مناطق کشور به ویژه مناطق دور و محروم، قابلیت اجرایی ندارد.

رئیس فراکسیون فرهنگیان از وزیر آموزش وپرورش درخواست کرد به منظور روشن شدن وضعیت، بازگشایی مدارس، در اسرع وقت با هماهنگی و حضور رئیس ستاد مبارزه با کرونای کشور، برنامه نهایی اعلام نمایند.

وی تاکید کرد: گستردگی فعالیت های آموزش و پرورش به گونه ای است که به جرأت می توان گفت تمام مردم در اقصی نقاط کشور، تحت تأثیر فعالیت های آموزش وپرورش هستند، لذا ستاد مبارزه با کرونای کشور باید به صورت واضح و شفاف مسئولیت حفظ سلامت دانش آموزان، فرهنگیان وخانواده ها را به عهده بگیرد.

حاجی بابایی گفت: همانگونه که پیشتر تاکید شد، در برنامه های آموزش و پرورش و ستاد مبارزه با کرونا، هیچ دخالتی نمی کنیم، اما با پشتیبانی از تصمیمات معقول، از جایگاه نظارتی خود هیچ مسامحه و کوتاهی و سهل انگاری را در زمینه ایجاد مخاطرات احتمالی برای سلامت دانش آموزان، فرهنگیان و خانواده ها کوتاه نخواهیم آمد.

وی با بیان اینکه از تمامی پروتکل‌های بهداشتی حمایت و برای اجرایی شدن آنها نهایت مساعدت را داشته‌ایم و در آینده نیز کمک خواهیم کرد، تصریح کرد: معتقدیم اگر ستاد مبارزه با کرونا مسئولیت برنامه های آموزش و پرورش را عهده‌دار شود، به طور کامل از آن باید حمایت شود، لذا بازگشایی مدارس و حضور فیزیکی دانش آموزان را منوط به مصوبه و اعلام نظر ستاد مبارزه با کرونای کشور می‌دانیم.

عمل به ۵۰ درصد از اقتصاد مقاومتی وضعیت کشور را دگرگون می کند



دبیر هیأت‌رئیسه مجلس شورای اسلامی گفت: اگر دولت در هفت سال گذشته به نیمی از راهکارهای اقتصاد مقاومتی عمل می کرد کشور این شرایط فعلی اقتصادی را نداشت.

حسینعلی حاجی دلیگانی شامگاه پنج‌شنبه در اجتماع عزاداران حسینی در جوار شهدای گمنام شاهین‌شهر اظهار کرد: اگر دولت در هفت سال گذشته به نیمی از راهکارهای اقتصاد مقاومتی عمل می کرد کشور این شرایط فعلی اقتصادی را نداشت.

دبیر هیأت‌رئیسه مجلس شورای اسلامی گفت: اگر دولت در هفت سال گذشته به نیمی از راهکارهای اقتصاد مقاومتی عمل می کرد کشور این شرایط فعلی اقتصادی را نداشت.

وی افزود: دولت در این مدت اقتصاد کشور را به برجام گره‌زده بود و کمتر به رهنمود مهم اقتصاد مقاومتی رهبر معظم انقلاب اسلامی عمل کرد.

حاجی‌دلیگانی عملکرد ضعیف و حضور برخی مدیران نفوذی را این‌گونه بیان کرد که مشکل کشور این است که بخشی از مسئولان به وظایف خود به‌درستی عمل نمی‌کنند و فقط به‌ظاهر نام مقام معظم رهبری را با تکریم بر زبان جاری می کنند.

نماینده مردم شاهین‌شهر و میمه و برخوار درمجلس شورای اسلامی اضافه کرد: خبرداریم برخی از دلالان سیاسی در داخل به دنبال مذاکره با آمریکایی‌های تروریست هستند؛ ما به پیامی که سفارت سوئیس به‌عنوان حافظ منافع رژیم آمریکا می‌آورد مشکوک هستیم.

وی تصریح کرد: دولت‌های فعلی و آینده آمریکا فقط به دنبال تسلیم شدن نظام جمهوری اسلامی و تضعیف توان دفاعی کشور هستند.

حاجی‌دلیگانی در بخش دیگری از سخنان خود به ارائه ۱۰۰طرح گشایش اقتصادی و بیش از ۴۰۰ کار نظارتی نمایندگان مجلس یازدهم اشاره کرد که افزایش شمار موارد تحقیق و تفحص، سؤال از وزرا، طرح استیضاح چهار وزیر و سؤال از رئیس‌جمهور از جمله موضوعات نظارتی نمایندگان مجلس شورای اسلامی است.

نماینده مردم شاهین‌شهر و میمه و برخوار خاطرنشان کرد: طرح پیش‌فروش نفت در صورت اجرا، دولت بعدی با ۲۴۰هزار میلیارد تومان بدهکار می‌کند و بهتر بود دولت طرح فروش قطعی نفت را اجرا می‌کرد.

وی ادامه داد: در حالی که پالایشگاه‌های کوچک کشور بخش خصوصی ۶۰۰هزار تن در سال ظرفیت خالی دارند، دولت از فروش نفت و میعانات گازی به این واحدهای صنعتی کوتاهی کرده است.

حاجی‌دلیگانی از تکمیل ۸ طرح مهم این دو شهرستان با استفاده از ردیف‌های ملی بودجه خبر داد و اظهار داشت این در حالی ست تاچندسال پیش فقط طرح متروی شاهین‌شهر ردیف بودجه ملی داشت.

نماینده مردم شاهین‌شهر و میمه و برخوار گفت: متروی شاهین‌شهر در آینده به خط دوم متروی اصفهان از مسیر ایستگاه زینبیه این شهر متصل خواهد شد.

نیکزاد: وزارت جهاد کشاورزی باید بازار جهانی زعفران را بدست بگیرد

نائب رییس مجلس شورای اسلامی گفت: درحالی که ۹۰ درصد تولید زعفران متعلق به ایران است اما ۳۰ کشور برای بازار جهانی این محصول ورود کردند، لذا وزارت جهاد کشاورزی و وزارت امور خارجه باید بازار جهانی زعفران را بدست بگیرند.

علی نیکزاد نائب رییس مجلس شورای اسلامی عصر چهارشنبه در جمع زعفرانکاران شهرستان زاوه اظهار کرد: زعفران گرانبهاترین گیاه روی کره زمین و تنها گیاهی است که با گرم و مثقال وزن می‌شود و به لحاظ اینکه خاصیت ویژه‌ای دارد مورد توجه دانشگاههای علوم پزشکی و دارو سازی است، اما تشکیلات وزارت بهداشت و آموزش عالی باید ورود جدی تر به آن داشته باشند.

وی تصریح کرد: تولید زعفران برای کشور ارزآوری فراوانی دارد و باید پرسید چرا دولت ساماندهی زعفران را صورت نمی دهد تا برای کشور ارزآوری داشته باشیم، از طرفی زعفران می تواند تحول شگرفی در جهت توسعه پایداری ظاهری و مادی این منطقه از خراسان داشته باشد.

نیگزاد خاطر نشان کرد: ۹۵ درصد زعفران در ایران تولید می شود که از این میزان حدود ۹۰ درصد در منطقه تربت حیدریه کشت و برداشت می شود و یک میلیون کشاورز از زعفران امرار معاش می کنند اما نفعی که باید برای کشاورزان داشته باشد ندارد، لذا باید مورد توجه ویزه قرار بگیرد و ما در مجلس شورای اسلامی به این موضوع بصورت ویژه ورود خواهیم کرد.

نائب رییس مجلس شورای اسلامی عنوان کرد: از هر هکتار حدود ۳.۵ کیلو زعفران برداشت می شود و کل تولید زعفران کشور حدود ۵۰۰ تن است، بنابراین ارز آوری قابل توجه ای دارد و باید وزارت جهاد و صنعت و معدن به این موضوع نگاه ویژه‌ای داشته باشند.

وی افزود: با توجه به ارزآوری و زحمت کشاورزان باید به لحاظ مالی وضعیت زعفراکاران خوب باشد لذا اگر درست مدیریت می کردیم، امروز نیازی نبود که برای شما راه و بیمارستان به این روش ساخته شود.

نیکزاد اظهار داشت: رهبری بر عدم خام فروشی زعفران تاکید کردند، لذا در مجلس زعفران را تعیین تکلیف خواهیم کرد، چرا که گیاه گرانبهایی که صادر می شود نباید اینگونه زندگی برای کشاورزان داشته باشد، هر چند این رویه در دیگر محصولات کشاورزی هم وجود دارد.

وی اضافه کرد: افغانستان و اسپانیا زعفران فله ای را از ایران می خرند و گرمی تبدیل می کنند و بنام خودشان در بازار می فروشند در حالی که اسپانیا دو درصد زعفران دنیا را بیشتر ندارد.

نیکزاد گفت: ۱۶۵ میلیون هکتار وسعت کشور جمهوری اسلامی ایران است که ۱۵ میلیون هکتار آن زیر کشت انواع محصول کشاورزی است، حال باید بررسی کنیم چرا وزارت جهاد کشاورزی نمی تواند غذای ۸۵ میلیون ایرانی را تامین کند و دولت ۱۵ میلیارد دلار برای واردات ۲۲ میلیون تن محصول کشاورزی هزینه کند.

آگهی تغییرات شرکت دیر گداز رادمان سپاهان شرکت با مسئولیت محدود به شماره ثبت ۶۱۳۳۳ و شناسه ملی ۱۴۰۰۷۹۰۶۹۸۶ به استناد صورتجلسه مجمع عمومی فوق العاده مورخ ۲۴/۱۰/۱۳۹۷ تصمیمات ذیل اتخاذ شد: محل شرکت به شهرستان یزد، بخش مرکزی، شهر یزد، کسنویه، کوچه (یوسف)، خیابان بهار آزادی، پلاک ۰، طبقه زیر زمین (منفی یک) کد پستی ۸۹۱۸۸۶۸۱۳۴ انتقال یافت و ماده ۳ اساسنامه به شرح فوق اصلاح شد.
اداره کل ثبت اسناد و املاک استان اصفهان اداره ثبت شرکت ها و موسسات غیر تجاری اصفهان (۹۶۹۴۵۵)

آگهی تغییرات شرکت منحله بازرگانی اردل در حال تصفیه
سهامی خاص به شماره ثبت ۲۳۶۱۹ و شناسه ملی ۱۰۱۰۰۶۹۰۸۵۶ به استناد صورتجلسه مجمع عمومی عادی بطور فوق العاده مورخ ۰۴/۱۲/۱۳۹۸ تصمیمات ذیل اتخاذ شد: موسسه حسابرسی و خدمات مالی همیار حساب به شناسه ملی ۱۰۱۰۰۳۱۳۹۷۰ به عنوان ناظر تصفیه برای مدت یک سال مالی انتخاب گردیدند.
سازمان ثبت اسناد و املاک کشور اداره ثبت شرکت ها و موسسات غیر تجاری تهران
(۹۶۹۸۴۶)

آگهی تغییرات شرکت فن آوران اخوان افرا
شرکت با مسئولیت محدود به شماره ثبت ۴۶۹۲۷۰ و شناسه ملی ۱۴۰۰۴۷۷۸۴۲۷ به استناد صورتجلسه مجمع عمومی عادی بطور فوق العاده مورخ ۳۱/۰۱/۱۳۹۷ تصمیمات ذیل اتخاذ شد: ترازنامه و صورت مالی منتهی به سال مالی ۲۹/۱۲/۱۳۹۶ بررسی و مورد تایید و تصویب قرار گرفت.
سازمان ثبت اسناد و املاک کشور اداره ثبت شرکت ها و موسسات غیر تجاری تهران
(۹۶۹۸۴۵)

نقد هفته

انتقاد از بی‌توجهی وزارت نیرو نسبت به وضعیت آب و انرژی در سیستان و بلوچستان

عضو مجمع نمایندگان سیستان و بلوچستان در مجلس، با انتقاد از بی‌توجهی وزارت نیرو نسبت به وضعیت آب و انرژی در این استان، سوءمدیریت در روند آب‌رسانی به بخش‌های مختلف این منطقه را دلیل اصلی مشکل تامین آب شرب حوزه انتخابیه‌اش دانست.

اسماعیل حسین‌زهی نماینده مردم خاش در مجلس شورای اسلامی با اشاره به موانع موجود در مسیر تامین آب شرب در حوزه انتخابیه‌اش که به یک بحران تبدیل شده است، گفت: متاسفانه وزارت نیرو در حوزه انتخابیه‌ام نه در بحث آب و نه انرژی هیچ گونه فعالیتی انجام نمی‌دهد و این در حالی است که در این منطقه کوهی به نام تفتان وجود دارد که به راحتی می‌تواند منبعی برای آبرسانی قرار گیرد.

وی با یادآوری اینکه تاکنون دو طرح مطالعاتی در مورد نحوه آبرسانی در این منطقه توسط وزیر نیرو اسبق انجام شده و کلنگ‌زنی هم شده است اما متاسفانه اجرا نشده است، ادامه داد: هم‌اکنون در خاش با صد هزار جمعیت تنها نیمی از شهر از آب تصفیه برخوردار هستند و در حوزه روستاها نیز که به صورت سقایی آبرسانی می‌شوند، تامین آب روستاهایی که در ۲۵ کیلومتری خاش قرار دارند به دلیل نبود شبکه آبرسانی حتی استفاده از روش سقایی نیز برای آنها امکانپذیر نیست و سایر روستاها هم تنها ماهی یکبار از طریق روش سقایی، آب دریافت می کنند، ضمن اینکه تانکرهای آب آنها نیز فرسوده شده است و تنها ۲ تانکر در حوزه خاش وجود دارد که گاه خراب می‌شوند و بُرد مسافتشان نیز زیاد است.

حسین زهی تصریح کرد: در روتک و ریگ ملک واقع در میرجاوه که در آنها با عمق کمتر از ۱۰ متر به آب می‌رسند به دلیل قوانین خاصی که وزارت نیرو وضع کرده است نه کشاورزان و نه مردم شهر نمی‌توانند از آن استفاده کنند متاسفانه و این در حالی است که کشور پاکستان از آن برداشت می کند، بنابراین وزارت نیرو در این زمینه قصور کرده است.

وی خاطرنشان کرد: البته در استان سیستانی و بلوچستان برخی شهرها به دریاچه دسترسی دارند، اما در حوزه انتخابیه‌ام روستاهایی وجود دارند که به هیچ وجه آب ندارند و مردم با مشکلات جدی مواجه هستند و وزارت نیرو هم نسبت به وضعیت آنها بی‌توجه است.

وی افزود: قرار بود در این منطقه سد ایجاد شود که به بهانه نبود دسترسی به جاده متوقف شد، به همین دلیل از ظرفیت خیرین برای رفع این مشکل استفاده کردیم و سه میلیارد هم هزینه شد، اما در نهایت این پروژه اجرا نشد و این در حالی است که اگر اجرا شود با یک دهم آب آن می‌توان به خاش و روستاهای اطراف آن آبرسانی کرد، بنابراین در این منطقه امکان دسترسی به آب وجود دارد، اما سوءمدیریت موجود در نحوه توزیع آب مانع از تحقق این مهم می‌شود.

حسین‌زهی اظهار کرد: در میرجاوه نیز شهرها و روستاهایی وجود دارند که فاقد آب هستند یا در دشت سمسور تفتان با مسافت ۵۰ کیلومتر که بیشترین آب ذخیره زیرزمینی را دارد اما در آن ۴ حلقه چاه برای آبرسانی به مناطق اطراف حفر نمی کنند.

این نماینده مردم در مجلس یازدهم، با اشاره به تاکید رهبر معظم انقلاب بر ضرورت توجه به تامین آب روستاها، یادآور شد: قرار بود با برداشت از صندوق توسعه ملی برای رفع مشکل دسترسی روستاها به آب تصمیماتی اتخاذ شود که محقق نشد و این امر می‌طلبد دستگاه‌های نظارتی به نحوه عملکرد پیمانکاران در این حوزه ورود پیدا کنند.

عضو مجمع نمایندگان استان سیستان و بلوچستان در مجلس شورای اسلامی، با بیان اینکه مشکل کمبود آب در این منطقه حوزه‌های بهداشت و کشاورزی را نیز تحت شعاع قرار داده است، تاکید کرد: وزارت نیرو، سد ماشکید را در سوران بدون اجرای طرح‌های مطالعات احداث کرد که آب آن تبخیر می‌شود یا در چابهار و نیکشهر روی رودخانه‌های وحشی سد ایجاد کرد، اما در حوزه انتخابیه‌ام برغم انجام طرح‌های مطالعاتی، پروژه احداث سد بر روی رودخانه‌های دائمی در این منطقه که می‌تواند آب مورد نیاز ۵۰۰ هزار نفر را تامین کند، اجرا نشد.

نمایندگان

عضو هیات رئیسه کمیسیون اقتصادی مجلس تاکید کرد

تدوین واقعی‌تر برنامه هفتم توسعه با نظارت‌های میدانی نمایندگان

عضو هیات رئیسه کمیسیون اقتصادی مجلس معتقد است نظارت‌های میدانی مسئولان و نمایندگان از مناطق مختلف کشور سبب می‌شود برنامه بودجه سالانه و برنامه هفتم توسعه واقعی‌تر تدوین شوند.

نظارت‌های میدانی نمایندگان مجلس را راهکاری موثر برای رفع مشکلات معیشتی و اقتصادی مردم دانست و گفت: به یقین نظارت‌های میدانی مسئولان و نمایندگان از مناطق مختلف کشور سبب می‌شود بودجه سالانه و برنامه هفتم توسعه واقعی‌تر تدوین شوند و در ادامه استان‌ها و شهرهای محروم از بودجه و امکانات بیشتری برخوردار خواهند شد.

نماینده مردم اردبیل، نمین، نیر و سرعین در مجلس شورای اسلامی با بیان اینکه نظارت‌های میدانی نمایندگان مانع از رسیدن گزارش‌های واهی به آن‌ها خواهد شد، افزود: نمایندگان با بازدید از شهرهای مختلف کشور به صورت ریشه‌ای در راستای حل مشکلاتی همچون اشتغال و ایجاد زیرساخت‌ها اقدام خواهند کرد و لذا ارتباط بی‌واسطه با مردم حل مشکلات آن‌ها را در پی دارد.

وی در حالی که معتقد است نظارت‌های میدانی نمایندگان از استان‌های مختلف آن‌ها را در بودجه‌ریزی برای پروژه‌های ملی نیز کمک خواهد کرد، گفت: نمایندگان در نظارت‌های میدانی با مشکلات و مصائب مردم به صورت دقیق و میدانی آشنا شده و راهکارهای مربوط به رفع این مشکلات را در پایتخت پیگیری می‌کنند.

موسوی با یادآوری اینکه بسیاری از بودجه‌های استانی در نظر گرفته شده در برنامه بودجه و سالانه تخصیص پیدا نمی‌کند، اظهار کرد: نظارت میدانی نمایندگان می‌تواند سدی در برابر این بی‌عدالتی باشد.

عضو هیات رئیسه کمیسیون اقتصادی مجلس شورای اسلامی تکمیل و ایجاد واحدهای تولیدی را نیازمند تسهیلات و سرمایه دانست و گفت: باید در برنامه بودجه و برنامه توسعه برای آن‌ها اعتبار در نظر گرفت لذا آشنایی نمایندگان با این پروژه‌های نیمه کاره سبب می‌شود برای آن‌ها تدبیری بیاندیشند.

علیزاده با اشاره به نظارت میدانی نمایندگان:

مسئولان اجرایی هم به همراه نمایندگان میان مردم بروند

عضو کمیسیون اقتصادی مجلس با تاکید بر مزایای بازدیدهای نظارتی نمایندگان مجلس گفت: انتظار داریم مدیران و مسئولان دستگاه اجرایی نیز چنین اقدامی مشابه نمایندگان مجلس آغاز کرده و از پشت میزهای خود بلند شوند و مسائل مردم را از نزدیک دیده و بشنوند.

با اشاره به ابعاد نظارت میدانی نمایندگان از مناطق مختلف کشور، گفت: نمایندگان در جایگاه خدمتگزاری مردم قرار داشته و از میان آنها انتخاب شده اند تا مطالباتشان را از مسئولان پیگیری کنند.

نماینده مردم سپیدان و بیضا در مجلس شورای اسلامی در ادامه با بیان اینکه وقتی به صورت رو در رو با مردم مواجه می شویم، مشکلات آنها به سرعت به گوش مسئولان می رسد، عنوان کرد: اینگونه مردم احساس آرامش می کنند و به مجلسی که طبق فرمایش رهبر معظم انقلاب باید انتظارات آنها را به خصوص در حوزه معیشتی برآورده کند، امیدوار می شوند.

وی افزود: انتظار داریم مدیران و مسئولان دستگاه اجرایی نیز چنین اقدامی مشابه نمایندگان مجلس آغاز کرده و از پشت میزهای خود بلند شوند و مسائل مردم را از نزدیک دیده و بشنوند.

علیزاده درباره مزایای نظارت میدانی نمایندگان ابراز داشت: این بازدیدها باعث شناسایی قوانین زائد می شود و خلاءهای قانونی را نیز مشخص می کند و نمایندگان می توانند پس از این نظارت ها، طرح ها و لوایح را با دقت بیشتری بررسی کنند.

عضو کمیسیون اقتصادی مجلس شورای اسلامی در پایان خاطرنشان کرد: همچنین بازدیدهای نظارتی منجر به راستی آزمایی آمار ارائه شده در حوزه های مختلف از سوی مسئولان اجرایی کشور خواهد شد.

هفته نامه اقتصادی اجتماعی

دومین جلسه وحدت رویه نمایندگان اتاق در هیات‌های تشخیص مطالبات تامین اجتماعی

در نشست وحدت رویه نمایندگان اتاق در هیات های تشخیص مطالبات تامین اجتماعی «بخشنامه ۱۱ جدید در آمد» مورد بررسی قرار گرفت.

به گزارش اقتصاد آینده/روابط عمومی اتاق بازرگانی اصفهان در ابتدای این نشست اصغر اخوان مقدم، عضو هیات نمایندگان اتاق بازرگانی اصفهان ضمن بااهمیت دانستن برگزاری جلسات وحدت رویه نمایندگان اتاق، خواستار برگزاری مستمر و منظم جلسات شد. وی یکی از معیارهای ارزیابی عملکرد نمایندگان را حضور فعال در جلسات و ارایه نظر در خصوص قوانین، دستورالعمل ها و بخشنامه های صادر شده توسط سازمان تامین اجتماعی دانست همچنین از تعامل ویژه اتاق بازرگانی اصفهان با دستگاههای اجرایی استان در خصوص کمک به بهبود فضای کسب و کار استان خبر داد.

اخوان مقدم ابراز امیدواری نمود بزودی جلساتی با کارشناسان و سرپرست سازمان تامین اجتماعی استان و نمایندگان اتاق در هیات های تشخیص مطالبات برگزار شود.

شایان ذکر است در ادامه نمایندگان اتاق ضمن بررسی بخشنامه جدید صادره بخشنامه مذکور را مغایر با مهلت زمانی تعیین شده در مواد ۳۹ و ۱۰۱ قانون تامین اجتماعی دانستند که بر اساس آن سازمان مکلف شده است ظرف مهلت ۶ ماه از تاریخ وصول صورت های ارسالی کارفرما اقدام به رسیدگی نماید.



ویژه

کلمه «شهید» و عناوین اسلامی به هر دلیل حذف شود، برخورد خواهیم کرد

دادستان اصفهان در نامه‌ای به مسؤولان استان اصفهان تاکید کرد در صورتی که تحت هردلیلی کلمه «شهید» و سایر عناوین اسلامی به هردلیل حذف شود، با این موضوع برخورد خواهیم کرد.

دادستان اصفهان در نامه‌ای به مسؤولان استان اصفهان تاکید کرد در صورتی که تحت هردلیلی کلمه «شهید» و سایر عناوین اسلامی به هردلیل حذف شود، با این موضوع برخورد خواهیم کرد.

در این نامه علی اصفهانی خطاب به مسؤولان اصفهان آورده است: از آنجایی که متأسفانه در مکاتبات یا تدوین طرح‌ها، همایش‌ها و نصب تابلوها(به خصوص تابلوی میادین معابر) به اختصار اکتفا شده و لفظ شهید یا عناوین اسلامی و دینی حذف و عملا هدف که همانا زنده نگه داشته شدن یاد و مناسبت و ترویج دین اسلامی را نحت‌الشعاع قرار می‌دهد.

وی ادامه داد است: دستور فرمایید مراتب به کلیه مجموعه‌های مربوط ابلاغ تا ضمن اهتمام جدی در این زمینه نسبت به اصلاح موارد به خصوص در ارتباط با ضرورت قید «شهید» قبل از اسامی مبارک شهدا در طرح‌ها و برنامه‌های آتی نیز موضوع مد نظر قرار گیرد.

در پایان این نامه آمده است: بدیهی است از این پس با مواردی که سهوا یا به صورت عمدی این امر مغفول واقع شود برخورد قانونی انجام خواهد گرفت.

پاییز بحرانی در انتظار مردم استان اصفهان است

سخنگوی دانشگاه علوم پزشکی اصفهان گفت: اگر مردم پروتکل‌های بهداشتی را رعایت نکنند و شیب کرونا به همین صورت ادامه داشته باشد، پاییز بحرانی در انتظار مردم استان اصفهان است.

آرش نجیمی در گفت‌وگو با خبرنگار فارس در اصفهان با اشاره به وضعیت کرونا در استان اصفهان اظهار داشت: در حال حاضر هزار و ۹۱ نفر در بیمارستان‌های استان اصفهان بستری هستند و از این تعداد نزدیک ۲۰۰ نفر در آی سی یو بستری هستند.

سخنگوی دانشگاه علوم پزشکی اصفهان با بیان این که در طول یک ماه گذشته افزایش موارد بستری در آی سی یو سبب شده که موارد فوت در روز بین ۱۳ تا ۱۸ نفر افزایش یابد، افزود: همچنان با شیب صعودی ابتلا به کرونا در استان اصفهان روبه رو هستیم و روز به روز به تعداد کل بستری‌ها اضافه می‌شود.

وی با تأکید بر این که اصفهان و ۱۱ شهرستان آن در وضعیت قرمز هستند، گفت: مدت‌هاست که هیچ روند کاهشی ابتلا به بیماری کرونا را در استان اصفهان نمی‌بینیم به دلیل این که در تابستان شاهد تجمعات غیرضروری بسیاری بودیم و مردم حساسیتی که قبلاً نسبت به موارد پیشگیری داشتند، دیگر رعایت نکردند و هر چه صحبت از رعایت پروتکل‌ها می کردیم مردم رعایت نمی کردند و در سطح جامعه به صورت کلی این پایبندی را نمی‌دیدیم و در حال حاضر نتایج آن را در افزایش آمارهای ابتلا به کرونا می‌بینیم.

نجیمی با بیان این که در فصل پاییز جدی نگرفتن پروتکل‌های بهداشتی از طرف مردم نمود آن بیشتر مشاهده می‌شود، خاطرنشان کرد: در تعطیلات گذشته عدم حساسیت مردم در مسافرت‌ها و برخی از مراسم‌ها نسبت به رعایت پروتکل‌های بهداشتی را شاهد بودیم، اگر روال به همین صورت ادامه داشته باشد، پاییز بحرانی در انتظار مردم استان اصفهان است، کادر درمان توانی دیگر ندارند، مدت زیادی است با این بیماری درگیر هستند و فرسودگی در آن‌ها اتفاق افتاده است و مردم اگر حساسیت نداشته باشند با آغاز فصل پاییز شرایط بحرانی می‌شود.

سخنگوی دانشگاه علوم پزشکی اصفهان با اشاره به واکسن آنفلوآنزا بیان کرد: اولویت اول برای تزریق واکسن آنفلوآنزا گروه‌های پر خطر و افراد سالمند و افراد مبتلا به دیابت، مشکلات قلبی و عروقی و پیوندی و مشکلات نارسایی کلیه هستند و افرادی که ممکن است با بیماران مبتلا به آنفلوانزا درگیر شوند، مانند کادر درمان، پزشکان و افرادی که در مراکز نگهداری از سالمندان هستند؛ برای کودکان ۶ ماه تا ۶ سال نیز توصیه می‌شود که واکسن آنفلوآنزا تزریق شود.

ریه تنفسی اصفهان در بیم و امید طرح جامع ناژوان



طرح جامع ناژوان هنوز به تصویب شورای عالی شهرسازی نرسیده اما نتیجه بررسی‌ها به زودی مشخص می شود، ناژوان اکنون شرایط مطلوبی ندارد و هر گوشه‌ای از آن طعمه سازه‌های تفریحی است، گویا در این طرح ظرفیت های گردشگری جدیدی تعریف شده که با روح این اثر طبیعی به عنوان ریه تنفسی شهر منافات دارد.

بیشه ناژوان علاوه بر اینکه تفرجگاه اصفهانی‌ها بوده، حکم ریه تنفسی شهر را هم داشته است؛ لکه سبزی که همواره سودجویان به بهانه طرح‌های گردشگری دندان پایش تیز کرده و می کنند.

ناژوان در سه دهه اخیر از گزند طرح‌های تفریحی چون باغ پرندگان، باغ خزندگان، آکواریوم و امثال اینها در امان نبوده و به بهانه‌های مختلف و طرح‌های گوناگون از چهره و ماهیت طبیعی‌اش دور شده است.

حالا اما بعد از گذشت بیست سال طرح جامع ناژوان به نتیجه نزدیک شده و قرار است در هفته‌های پیش رو شورای عالی شهرسازی نظرش را درباره این طرح اعلام کند.

این در حالی است که گفته می‌شود در طرحی که قرار است از ماهیت و روح طبیعی ناژوان حمایت و حفاظت کند، صحبت از تعریف‌های جدیدی از قابلیت های گردشگری است که می‌تواند برای ناژوان خطرآفرین باشد.

از سوی دیگر قرار است شرایطی فراهم شود تا به مالکان و کشاورزان اجازه فنس گذاری و ایجاد اتاقک‌های نگهبانی از مصالح تعریف شده بدهند و به این ترتیب مراقبت و حفاظت از زمین‌ها و محصولات کشاورزی به عنوان حقی برای مالکان تامین شود.

گرچه این حق محترم شمرده می‌شود اما نگرانی فعالان محیط زیست از این است که این موضوع منجر به چیزی بیشتر از اتاقک‌های نگهبانی و ایجاد ساختارهایی در اراضی ناژوان شود که می‌تواند به الگوی نادرستی در محدوده باقی مانده ناژوان تبدیل شود.

در طول سه دهه گذشته فشارهای زیادی از راه‌های مختلف برای استفاده از ظرفیت‌های طبیعی و گردشگری ناژوان بوده است. برخی از این فشارها توانسته با نفوذ موثر موفق به تصرف پهنه‌هایی از ناژوان به بهانه طرح‌های تفرجی باشد و برخی هم با مقاومت روبه رو شده‌اند.

آنچه اکنون برای همه محرز شده این است که ناژوان بیشتر از این تاب‌آوری بارگذارهای جدید با شکل‌های متفاوت از باغ ملل و باغ گیاه‌شناسی گرفته تا انواع طرح‌ها تحت لوای گردشگری را ندارد و از این گذشته کوچک‌ترین تصمیم اشتباهی می‌تواند منجر به مخدوش شدن بیشتر چهره طبیعی ناژوان شود.

کورش محمدی رئیس کمیسیون اجتماعی و محیط زیست شورای شهر اصفهان در گفت و گو با ایرنا با اشاره به اینکه اصفهان تبدیل به یک شهر نیمه مدرن و بلندمرتبه ساز شده است، از طرح‌های نگران کننده برای ریه تنفسی شهر اصفهان انتقاد کرد.

وی گفت: تنها مدخل و روزنه اکسیژن شهر اصفهان ناژوان است اما بعضی اوقات طرح‌هایی ارائه می‌شود و مسائلی در رابطه با ساخت و سازها یا تبدیل کاربری‌های اراضی کشاورزی این محدوده مطرح می شود که نگران کننده است.

وی افزود: گاهی اوقات اخباری می‌رسد درباره اینکه قرار است سازه‌هایی در این محدوده اتفاق بیفتد که ما آنها را مخالف با روح طبیعی ناژوان و خطری برای محیط زیست شهری اصفهان می‌دانیم.

از نگاه رئیس کمیسون اجتماعی و محیط زیست شورای شهر، سازه‌هایی که تاکنون چون باغ پرندگان، آکواریوم در ناژوان شکل گرفته‌اند ظلم در حق این بیشه بوده است و نباید هیچ کدام از آنها اتفاق می‌افتادند.

محمدی در این رابطه گفت: به عنوان احدی از اعضای شورای شهر و به عنوان فردی از اعضای کمیته عالی ناژوان خیلی خوشبین به سازه‌های موجود ناژوان نیستم.

وی درباره آنچه موجب نگرانی برخی از اعضای شورای شهر نسبت به طرح جامع ناژوان شد، گفت: هدف طرح جامع به طور عمده حفاظت از بافت طبیعی ناژوان است، نگرانی ما در ارتباط با سازه هایی است که ممکن است در این طرح پیش بینی شده باشد یا اینکه این استعداد و قابلیت را تعریف کرده باشد.

محمدی تصریح کرد: در طرح جامع ناژوان اشاره مستقیمی به ایجاد سازه متفاوتی فراتر از ضوابط ندارد اما وقتی بحث گردشگری مطرح می شود این خطر وجود دارد که جایی قانون نادیده گرفته شود و فراتر از ضوابط قانونی اقدامی صورت بگیرد.

وی تاکید کرد: گاهی اوقات گردشگری اسباب و ابزار دست سودجویانی قرار می گیرد که از این طریق می‌خواهند منافع اقتصادی‌شان را تامین کنند و در این مسیر هم به هیچ داشته طبیعی و غیرطبیعی شهر رحم نمی‌کنند.

این عضو شورای شهر یادآور شد: زمانی که در قالب گردشگری به محدوده تاریخی چهارباغ تجاوز می‌شود و ارتفاع حریم تاریخی این محدوده رعایت نمی‌شود، طبیعی است که اگر فضا برای همین افراد باز بشود در ناژوان هم اتفاقات ناخوشایندی اتفاق خواهد افتاد.

محمدی بر این باور است که ناژوان نیاز به هیچ سازه ای برای زیباتر و جذاب‌تر شدن ندارد، گفت: همین چند سازه ای که در ناژوان تحت عنوان گردشگری اتفاق افتاد، آسیب خودش را به این محدوده طبیعی زده است و به نظر من حتی دیگر ظرفیت یک سانتی‌متر سازه جدید وجود ندارد.

وی گفت: اگر برنامه ای برای گردشگری ناژوان هست باید مطابق با ضوابط جهاد کشاورزی و با تکیه بر ظرفیت طبیعی آن باشد.

محمدی در رابطه به اجازه فنس گذاری و ایجاد اتاقک نگهبانی در اراضی کشاورزی ناژوان به ایرنا گفت: کشاورزانی که به میزان مشخصی ملک کشاورزی داشته باشند طبق ضوابط جهاد کشاورزی می‌توانند فنس و یک اتاق نگهبانی داشته باشند این موضوعی است که به خاطر بهبود کشاورزی و مراقبت از محصول کشاورزان است و ما با آن مخالفتی نداریم مخالفت ما با مواردی است که خارج از ضابطه جهاد کشاورزی شکل گیرد.

حشمت‌الله انتخابی، دبیر شورای هماهنگی سازمان های مردم نهاد زیست محیطی از اصفهان در این باره معتقد است که اگر موضوع ایجاد اتاقک های نگهبانی در محدوده زمین‌های کشاورزی سنجیده نباشد، می‌تواند برای ناژوان مشکل ساز باشد.

وی اضافه کرد: نمی توان گفت که مالکین هیچ بهره برداری نداشته باشند اما واقعیت این است که باید در ناژوان طرح‌های سنجیده ای که امکان تغییر کاربری برای اراضی نداشته باشد پیش بینی شود.

از نگاه این فعال محیط زیست در همه جای ایران، هر کجا بحث اجازه ساخت یک اتاقک نگهبانی داده شده در انتها به ایجاد ساخت و ساز و تبدیل به ویلا منجر شده است.

وی در ادامه گفت و گو با خبرنگار ایرنا با اشاره به تجربه ناموفق ایجاد بازارچه محصولات کشاورزی در محدوده ناژوان از طرح هایی گفت که می توانند در قالب اجرا از ماهیت و هدف واقعی منحرف و به رویه‌ای نادرست منجر شوند.

وی افزود: در دوره‌های گذشته طرح بازار روز برای فروش محصولات جالیزی و باغات ناژوان مطرح شد که در انتها تبدیل به میوه فروشی‌هایی شد که حتی گاهی موز و آناناس هم می‌فروختند. این بازار روز در واقع برای این بود که مردم محصول دست‌اول و تازه را از کنار زمین کشاورزی خریداری کنند.

به باور انتخابی طرح‌هایی از این دست می‌توانند مفید واقع بشوند اما نگرانی‌ها از دور شدن از هدف و ماهیت چنین طرح‌ها و چگونگی اجرای آنهاست.

وی بیان کرد: زمانی این موضوع مطرح شد که اجازه ساخت محدود با مصالح معین بدهند اما حالا کسی که می‌خواهد یک آلاچیق با چوب بسازد می خواهد زیرش را هم بتن کند؛ به محض اینکه سیمان و آهن و مصالح وارد منطقه شد دیگر کسی نمی تواند جلوی پیشرفت این داستان را بگیرد.

این فعال محیط زیست معتقد است این همان رخنه کردن است و حالا بارگه(سد کوچک) را با یک بیل می توان بست اما اگر بارگه را آب ببرد دیگر با فیل هم نمی شود جلویش را گرفت.

انتخابی این ضرب‌المثل قدیمی را مصداق ویلاسازی‌هایی دانست که روزی در تمام مسیر حاشیه زاینده‌رود با همین قسم مسائل شروع شد و حالا این اتفاق به شکل دیگر و با اجازه ساخت اتاقک‌های نگهبانی می‌تواند برای ناژوان تکرار شود و ادامه داد: اول مراتع را برای اینکه باغداری و کشاورزی کنند گرفتند، بعد به ندرت مجوز ساخت ۱۰ درصد یا بیست درصد یا حتی خیلی کمتر گرفتند و بعد دیدیم تمام زمین تبدیل به ویلا شد.

وی در ادامه درباره ارزش افزوده زمین‌های ناژوان در طی سی سال گذشته تا حدود پنجاه هزار برابر گفت، اتفاقی که موجب ایجاد فساد و سودجویی های فراوان شد.

انتخابی یادآور شد: در اولین طرح‌هایی که برای اصفهان دیده شد مثل طرح‌های جامع و منطقه‌ای و تفضیلی، ناژوان به عنوان ریه تنفسی اصفهان دیده و با طرح‌های تغییر کاربری مخالفت شد. بارها طرح‌های مختلفی برای ناژوان و البته برای اینکه نفوذ بکنند پیشنهاد شد. حالا این لکه سبز اصفهان که زمانی نزدیک به ۲ هزار هکتار بود تبدیل شد به هزار و ۲۰۰ هکتار. شهرداری به مرور مالکیت ۲۰۰ هکتار از اراضی ناژوان را کسب کرد و هزار هکتار هم مالکیت خصوصی دارد.

این فعال محیط زیست و عضو جمعیت طبیعت یاران اصفهان به ایرنا گفت: همیشه عده‌ای به دنبال نفوذ به ناژوان بوده اند. بیش از ۲ دهه، فشار خیلی زیادی برای تغییر کاربری روی مدیریت شهری اصفهان بوده است و باید به تمام کسانی که در شورای شهر و شهرداری در برابر این فشارها مقاومت کرده‌اند تا این لکه سبز حفظ شود دست مریزاد گفت.

آنچه امروز به نظر می‌رسد این است که این بیشه همچنان دستخوش تغییرات گسترده است؛ تغییراتی که آن را از هویت طبیعی و اصلی اش بیشتر از پیش دور می کند. در واقع ناژوان قلمرویی شده برای برنامه‌ریزی و اجرای طرح‌های تفریحی و گردشگری‌ای که پایداری آن را برهم می‌زند و حالا باید دید طرح جامع ناژوان چه خوابی برای این لکه سبز اصفهان دیده است. خبرنگار ایرنا همچنین کوشید تا با مدیر طرح ساماندهی ناژوان در رابطه با نگرانی‌هایی که در خصوص طرح جامع ناژوان وجود دارد گفت‌وگو کند اما به دلیل اینکه هنوز نتیجه قطعی از سوی شورای عالی شهرسازی ارائه نشده، این مقام شهرداری اصفهان مایل به گفت‌وگو نبود.

ناژوان یکی از بیشه های به جا مانده در حاشیه زاینده رود و از تفرجگاه‌های قدیمی و ریه تنفسی شهر اصفهان است که در سه دهه گذشته دستخوش تغییرات زیادی با طرح‌های تفریحی چون باغ پرندگان، باغ خزندگان، باغ پروانه‌ها، باغ بانوان، آکواریوم، شهربازی، کارتینگ و... بوده است. وسعت این محدوده طبیعی در اصفهان که سردهانه مادی‌ها را هم در دل خود جای داده است رفته رفته کاهش یافته و به حدود ۱۲۰۰ هکتار رسیده است.

ویژه

گردشگری و طبیعت گردی فرصتی برای ایجاد درآمد پایدار شهرداریهاست

مدیرکل دفتر امور شهری و شوراهای استانداری اصفهان گفت: برای تامین درآمد پایدار شهرداری‌ها باید کارهای بزرگتری انجام شود که صنعت گردشگری و طبیعت گردی یکی از فرصت‌ها برای ایجاد این نوع درآمد است.

علی‌اصغر ذاکری‌هرندی روز پنجشنبه در جلسه‌ای با شهرداران، بخشداران و شوراهای اسلامی شهرهای ۶ گانه سمیرم، اظهار داشت: چهار هزار و ۳۰۰ میلیارد ریال اعتبار از محل مالیات بر ارزش‌افزوده و آلایندگی در سال ۹۸، به هر ۱۰۷ شهرداری استان اختصاص یافته است.

وی ادامه داد: در نیمه اول سال جاری ۴۳۰ میلیارد ریال اعتبار به همه شهرداری‌های استان اصفهان تخصیص یافت تا بتوانند در این شرایط سخت اقتصادی و کرونایی کارهای خود را به شکل بهتری دنبال کنند.

وی تصریح کرد: تخصیص اعتبار ارزش‌افزوده که مجلس دهم مصوب کرده به همه شهرها بطور یکسان تعلق می گیرد.

ذاکری هرندی اعتباری که از محل اعتبار ارزش‌افزوده به زرین شهر یا شاهین‌شهر تعلق می‌گیرد با اعتبار شهرهای دورتر از مرکز استان همچون ونک یا حنا یکسان است.

به گفته وی مسافت از مرکز استان یا پرجمعیت و کم‌جمعیت بودن یک شهر در موضوع اختصاص اعتبار از محل ارزش‌افزوده ها لحاظ نمی شود.مدیرکل دفتر امور شهری و شوراهای استانداری اصفهان یادآور شد:

رییس شورای اسلامی شهر سمیرم در ادامه این نشست اظهارداشت: از ۱۰۷ شهر استان ۹۵ شهر دارای جمعیت زیر ۵۰ هزار نفر هستند و امید اصلی آنها برای تامین درآمد از محل سهم مالیات بر ارزش افزوده است.

روح‌الله شهبازی افزود: سمیرم علاوه برخاص بودن موقعیت اقلیمی سرد و سخت که مشکلاتی را برای طرح های عمرانی و حتی تامین آسفالت معابر ایجاد می کند منطقه‌ای کشاورزی و باغی است.

وی تصریح کرد: همین کشاورزی بودن یعنی اینکه طبق قانون هیچ عوارضی از محل کسب و کار باغ و زراعت به شهرداری ها تعلق نمی گیرد و به دلیل اینکه صنعتی هم در این شهرستان کشاورزی فعال نیست، منبع درآمد خوبی برای شهرداری‌ها وجود ندارد.

شهبازی از مدیران استانی خواست در موضوع تخصیص قیر یارانه ای به شهرستان‌هایی با اقلیم سرد و برفی سهم ویژه‌ای لحاظ کنند.

فرماندار سمیرم هم در ادامه همین پیوند گفت: کمبود اعتبار بویژه در بخش عمرانی مشکل عمده شهرداری‌های این شهرستان است.

محمدرضا عسگریان تاکید کرد: ماشین‌آلات شهرداری‌ها و واحدهای آتش‌نشانی مستهلک و فرسوده شده‌اند و هزینه نگهداری آنها هم به صرفه نبوده و زیاد است.

وی به گردهمایی زمستان سال ۹۷ شهرداران استان اصفهان اشاره کرد وگفت: مهمترین درخواست شهردارها در آن گردهمایی بازگرداندن سهم خود از مالیات بر ارزش افزوده و همچنین عوارض آلایندگی در بودجه سال ۹۸ بود که امروز بخش بزرگی از آن محقق شده است.

فرود امیری، شهردار کُمه نیز خاطر نشان کرد: مدیریت بحران موضوع مهمی برای شهرداری ها است اما نبود امکانات و ماشین آلات کافی و روزآمد در این بخش در مواقع بحران یا حادثه مشکل ساز است.

سمیرم در جنوبی‌ترین نقطه استان اصفهان، ضلع شمالی کوه‌های زاگرس قرار داشته و دارای موقعیت اقلیمی کوهستانی و سرد در هفت ماه از سال است.

این شهرستان ۹۰ هزار جمعیتی دارای چهار بخش مرکزی، پادنا، وردشت و پادنای بزرگ، ۶ شهر حنا، سمیرم، بیده، کمه، ونک و فتح آباد، ۱۵۰ روستا و آبادی و حدود چهار هزار خانوار عشایری است و در ۱۶۰ کیلومتری جنوب اصفهان واقع شده است.

عملیات اجرائی پروژه باند دوم محور بروجن

سرپرست فرمانداری شهرستان مبارکه به همراه رئیس پلیس راه استان اصفهان ومعاون مدیرکل راه وشهرسازی استان ازعملیات اجرائی پروژه باند دوم محور بروجن - مبارکه بازدید کردند.

به گزارش اقتصاد آینده به نقل از روابط عمومی فرمانداری شهرستان مبارکه؛ در بازدید مهندس هدایت سرپرست فرمانداری مبارکه به همراه سرهنگ حسین پورقیصری رئیس پلیس راه استان اصفهان ومعاون مدیرکل راه وشهرسازی استان ازعملیات اجرائی پروژه باند دوم محور بروجن _ مبارکه ، سرپرست فرمانداری مبارکه با توجه به افزایش تصادفات این محور در سال جاری نسبت به سال گذشته ، بر ضرورت راه اندازی باند دوم این محور تاکید کرد و از پیمانکار طرح خواست که همه توان خودر را در جهت تکمیل این محور به کار گیرند تا در زمان مقرر این پروژه بهره برداری شود.

سرهنگ حسین پورقیصری علت اصلی وقوع این حوادث را بی احتیاطی رانندگان اعلام کرد و گفت: در این محور تابلوها و علائم راهنمایی و رانندگی به اندازه نیاز وجود دارد و به علت داشتن سطح صاف دید رانندگان کامل میباشد.

رئیس پلیس راه استان اصفهان تاکید کرد: تنها عامل جلوگیری از تصادفات توجه مردم به علائم و خط کشی‌های این جاده اس ،وی گفت: محور بروجن به مجلسی، ورودی و خروجی استان از سمت جنوب غربی به طرف استان چهارمحال و بختیاری است که با توجه به حجم تردد این مسیر، نیاز است باند دوم این محور زیر بار ترافیک بیفتد تا شاهد تصادفات نباشیم.

رییس پلیس راه استان افزود: گشت‌های محسوس و نامحسوس پلیس راه در همه محورهای استان وجود دارد و با تخلفاتی همچون سرعت و سبقت غیرمجاز و انحراف و تجاوز به چپ شدیدا برخورد میکند.

آگهی تغییرات شرکت فن آوران اخوان افرا

شرکت با مسئولیت محدود به شماره ثبت ۴۶۹۲۷۰ و شناسه ملی ۱۴۰۰۴۷۷۸۴۲۷ به استناد صورتجلسه مجمع عمومی عادی بطور فوق العاده مورخ ۳۱/۰۱/۱۳۹۷ تصمیمات ذیل اتخاذ شد : ترازنامه و صورت مالی منتهی به سال مالی ۲۹/۱۲/۱۳۹۶ بررسی و مورد تایید و تصویب قرار گرفت.

سازمان ثبت اسناد و املاک کشور اداره ثبت شرکت ها و موسسات غیر تجاری تهران (۹۶۹۸۳۴)

آگهی تغییرات شرکت عازم تجارت

با مسئولیت محدود به شماره ثبت ۱۷۱۰۸۶ و شناسه ملی ۱۰۱۰۲۱۳۵۵۰۸ به استناد صورتجلسه مجمع عمومی فوق العاده مورخ ۱۱/۰۵/۱۳۹۹ تصمیمات ذیل اتخاذ شد: آقای محمد مهدی حاجی قاسم به کد ملی ۰۰۴۲۲۱۴۹۳۹ با پرداخت مبلغی به صندوق شرکت سهم الشرکه خود را به میزان ۵۰۰۰۰۰۰۰۰ ریال افزایش داد. آقای امیر حسین حاجی قاسم به کد ملی ۰۴۵۳۲۹۰۲۱۳ با پرداخت مبلغی به صندوق شرکت سهم الشرکه خود را به میزان ۵۰۰۰۰۰۰۰۰ ریال افزایش داد. آقای علیرضا حاجی قاسم به کد ملی ۰۴۵۳۵۶۲۹۰۶ با پرداخت مبلغی به صندوق شرکت سهم الشرکه خود را به میزان ۵۰۰۰۰۰۰۰۰ ریال افزایش داد. خانم زهرا دوازده امامی زاده به کد ملی ۰۰۳۳۳۴۸۵۴۵ با پرداخت مبلغی به صندوق شرکت سهم الشرکه خود را به میزان ۵۰۰۰۰۰۰۰۰ ریال افزایش داد. در نتیجه سرمایه شرکت از مبلغ ۵۰۰۱۰۰۰۰۰۰ به ۲۰۰۰۰۰۰۰۰۰۰ ریال افزایش و ماده مربوطه در اساسنامه اصلاح گردید.

سازمان ثبت اسناد و املاک کشور اداره ثبت شرکت ها و موسسات غیر تجاری تهران (۹۶۹۸۳۶)



احداث ساختمان جدید دادگستری و تأمین بخشی از کادر نیروی قضایی برای شهرستان کاشان

محمدرضا حبیبی رییس کل دادگستری استان، در سفری که به اتفاق دادستان عمومی و انقلاب مرکز استان و معاون مالی و پشتیبانی دادگستری استان به حوزه قضایی کاشان داشت فضای فیزیکی و نیروی انسانی در بخش های اداری و قضایی را از جمله نیازهای بیشتر حوزه های قضایی اعلام و بیان کرد: شهرستان کاشان به لحاظ وسعت، جمعیت، بعد مسافت تا مرکز استان و همجواری با سه حوزه قضایی دیگر بیش از سایر نقاط نیازمند نگاه و توجه ویژه است. از این رو در گام اول با استقرار چهار شعبه دادگاه تجدیدنظر در این شهرستان از یک سو کاهش بیش از ۵۰ درصد موجودی پرونده محاکم تجدیدنظر استان رقم خورد به گونه ای که موجودی ۱۶ هزار فقره پرونده این محاکم به کمتر از ۷ هزار فقره رسید و از سوی دیگر از رفت و آمد مردم ساکن در چهار حوزه قضایی شمال استان به مرکز جلوگیری و گام موثری در دسترسی آسان مردم به عدالت و کاهش زمان رسیدگی ها و جلب رضایت عمومی برداشته شد.

وی از کلنگ زنی برای احداث ساختمان جدید دادگستری این شهرستان در آینده نزدیک خبر داد و گفت: یکی از نیازهای مهم حوزه قضایی کاشان فضای فیزیکی است که با اختصاص زمینی مناسب و انجام مقدمات اولیه فنی، آغاز عملیات احداث ساختمان جدید دادگستری شهرستان کاشان در دستور کار قرار گرفته و در آینده نزدیک کلنگ زنی آن انجام خواهد شد.

حمایت از تولید

رییس سازمان صنعت، معدن و تجارت اصفهان:

بانک‌ها همراهی لازم برای مصوبه‌های کارگروه رفع موانع تولید را داشته باشند

رییس سازمان صنعت، معدن و تجارت اصفهان از مدیران دستگاه‌های اجرایی و شبکه بانکی استان خواست تا در شرایط موجود که در جنگ اقتصادی بسر می‌بریم، همراهی لازم را برای اجرای مصوبه‌های کارگروه تسهیل و رفع موانع تولید داشته باشند.

ایرج موفق روز پنجشنبه در گفت و گو با خبرنگار ایرنا افزود: کارگروه تسهیل و رفع موانع تولید استان اصفهان اقدام به تصویب تسهیلاتی برای واحدهای صنعتی و تولیدی به منظور رفع مشکلات و تامین سرمایه آنها می کند اما در مواردی، مصوبه‌های این کارگروه توسط برخی بانک‌ها عملیاتی نمی‌شود.

وی با اشاره به اینکه مشکلات مربوط به پرداخت تسهیلات بانکی به واحدهای تولیدی در کارگروه تسهیل و رفع موانع تولید، بررسی می‌شود، اظهارداشت: لازم است بانک‌های استان اصفهان بر اساس مصوبه‌های این کارگروه در تامین سرمایه ثابت واحدهای تولیدی، همکاری لازم را داشته باشند.

موفق ادامه داد: بر اساس تصمیم گرفته شده در کارگروه ستاد تسهیل و رفع موانع تولید استان مقرر شد ماده ۶۲ قانون رفع موانع تولید برای بانک‌هایی که مصوبه های این کارگروه را عملیاتی نمی کنند، اعمال و مسائل مربوط به آنها در هیات خُبرگان بانکی مطرح و رسیدگی شود.

بر اساس ماده ۶۲ قانون رفع موانع تولید رقابت‌پذیر، بانک‌ها و مؤسسات اعتباری و صندوق‌های حمایتی موظف شدند با تسهیلات یا موارد امهال مصوب در کارگروه تسهیل، حداکثر ظرف مدت یک ماه موافقت کرده و یا دلایل مخالفت خود را همراه با مستندات مربوط به هیات موضوع تبصره آن ماده تسلیم کنند.

طبق تبصره ماده ۶۲ مقرر شده است در صورت مخالفت بانک با اعطای تسهیلات مصوب کارگروه تسهیل، دلایل و مستندات بانک‌ها برای استنکاف از پرداخت تسهیلات موردنظر، توسط هیاتی متشکل از خبرگان مورد وثوق بانکی و اقتصادی در هر استان مورد بررسی و اظهارنظر قرار گیرد و در صورتی که دلایل بانک برای استنکاف از پرداخت تسهیلات مورد نظر، مورد تأیید هیأت مذکور واقع نشود، بانک موظف به پرداخت تسهیلات مورد نظر به متقاضی شود.

رییس سازمان صنعت، معدن و تجارت اصفهان همچنین با بیان اینکه در پنج ماه نخست امسال ۴۵ جلسه کارگروه تسهیل و رفع موانع تولید استان تشکیل شد، گفت: این جلسه‌ها ۳۲۰ مصوبه به‌همراه داشت که در آنها تلاش شد بخش بزرگی از مشکلات واحدهای تولیدی استان رفع شود.

وی با بیان اینکه از نیمه دوم سال گذشته تاکنون حدود یکهزار و ۵۰ میلیارد تومان تسهیلات به واحدهای تولیدی استان پرداخت شده است، خاطرنشان کرد: ۷۰۰ میلیارد تومان از محل مصوبه‌های رونق تولید و ۴۵۰ میلیارد تومان از محل تبصره ۱۸ به این واحدها پرداخت شد.

دبیر کارگروه تسهیل و رفع موانع تولید استان اصفهان با اشاره به اینکه برخی بانک‌ها نیز بطور مستقیم تسهیلاتی را در اختیار واحدهای تولیدی قرار می‌دهند، تصریح کرد: تلاش می‌شود تا در ماه‌های باقیمانده سال‌جاری شرایط بهتری برای تامین سرمایه در گردش و ثابت واحدهای تولیدی با مصوبه‌های شورای هماهنگی بانکی و کمیته تامین مالی کارگروه تسهیل و رفع موانع تولید فراهم شود.

تشکیل کارگروه تسهیل و رفع موانع تولید در استان‌ها یکی از برنامه های اقتصادی دولت یازدهم و دوازدهم برای خارج کردن واحدهای تولیدی از رُکود و حل مسائل و مشکلات آنها در بخش های مختلف است.

اصفهان با بیش از پنج میلیون نفر جمعیت، بیش از ۹ هزار واحد تولیدی کوچک و بزرگ با سرمایه ۲۲۱ هزار میلیارد ریال و اشتغال ۲۶۳ هزار نفر، حدود ۸۴۰ معدن در حال بهره برداری با سرمایه گذاری بیش از ۱۰ هزار میلیارد ریال و حدود ۱۸۰ هزار واحد صنفی صنعتی ترین استان کشور بشمار می آید.

سهم اصفهان در صنعت کشور ۱۱ درصد، سرمایه گذاری ۱۰ درصد و اشتغال صنعتی هشت درصد و رتبه اصفهان در طرح‌های نیمه تمام صنعتی و تعداد معادن اول و از نظر ذخایر معدنی دوم است.

بهره برداری از طرح آبرسانی به روستای کمیتک چادگان



طرح آبرسانی به روستای کمیتک چادگان باحضور مدیرکل دفتر امور روستایی و شوراهای استانداری اصفهان و برخی از مقامات، در هفته دولت به بهره برداری رسید.

بهره برداری از طرح آبرسانی به روستای کمیتک چادگان

به گزارش اقتصاد آینده /معاون بهره برداری و توسعه آب شرکت آب و فاضلاب استان اصفهان اعلام کرد: با تجهیز یک فقره چاه، اجرای خط انتقال به طول ۱۶۰۰ متر و احداث یک مخزن ۴۰۰ مترمکعبی طرح آبرسانی به روستای کمیتک چادگان به بهره برداری رسید.

ناصر اکبری با بیان اینکه با اجرای این پروژه دسترسی پایدار اهالی این روستا به آب شرب سالم و بهداشتی فراهم شد، عنوان کرد: روستای کمیتک به دلیل جاذبه های گردشگری در چند سال اخیر با افزایش تعداد گردشگران مواجه گردیده و این عامل افزایش تقاضای آب را به همراه داشته است. وی افزود: در سالهای اخیر جمعیت این روستا با رشد ۵ درصدی مواجه بوده و هم اکنون جمعیت این روستا بالغ بر ۸۳۵ نفر است، این درحالیست که در بهار و تابستان جمعیت این روستا به بیش از ۱۵۰۰ نفر می رسد.

اکبری با اشاره به مخزن ۱۰۰ متر مکعبی این روستا عنوان کرد: تا قبل از اجرای این طرح ظرفیت مخزن ذخیره ی این روستا حدود ۱۰۰ متر مکعب بوده که پاسخگوی نیاز ساکنان روستا نبوده است و هم اکنون از این مخزن به عنوان تقلیل فشار شبکه در برخی از ساعات شبانه روز استفاده می شود.

وی افت فشار آب و بعضا قطعی آب را یکی از چالش های مهم اهالی روستای کمیتک برشمرد و تصریح کرد: در چند سال گذشته به دلیل کاهش آبدهی چاه و ظرفیت بسیار محدود مخزن ذخیره اهالی این روستا دسترسی پایداری به آب شرب نداشتند و خوشبختانه با اجرای این طرح که با اعتباری بالغ بر ۶,۵ میلیارد ریال در دستور کار قرار گرفت، این چالش برطرف شد.

معاون بهره برداری و توسعه آب شرکت آب و فاضلاب استان اصفهان ادامه داد: با اجرای این پروژه بیش از ۲۸۰ خانوار در روستای کمیتک تحت پوشش طرح آبرسانی پایدار قرار می گیرند.

در وبینار کمیسیون تجارت، خدمات و ارتباطات عنوان شد:

تمایل بازارهای عراق به واردات مواد اولیه و سرمایه گذاری مشترک



رایزن بازرگانی جمهوری اسلامی ایران در عراق، گفت: عراق تمایل دارد به واردات مواد اولیه ای که ۷۵ درصد کار تولید بر روی آن انجام شده و نیز سرمایه گذاری مشترک با طرف خارجی بپردازد.

تمایل بازارهای عراق به واردات مواد اولیه و سرمایه گذاری مشترک

به گزارش روزنامه اقتصاد آینده به نقل از روابط عمومی اتاق بازرگانی اصفهان؛ احمد پزنده رئیس کمیسیون تجارت، خدمات و ارتباطات اتاق بازرگانی اصفهان در وبینار تخصصی بررسی راهکارهای توسعه صادرات با کشور عراق، به شایعه پراکنی ها در خصوص عدم وجود امنیت سرمایه گذاری در عراق اشاره کرد و از رایزن بازرگانی ایران خواست تا در این جلسه به این شایعات پاسخ دهد و ذهن فعالین اقتصادی را نسبت به سرمایه گذاری در کشور عراق روشن نماید.

وی همچنین به لزوم تغییر سبک تعامل با تجار عراقی اشاره کرد و با بیان اینکه بازرگانان عراقی اخیرا مسئله رقابت پذیری قیمتی بین کالای ایرانی و دیگر کشورها را مطرح می کنند از رایزن بازرگانی ایران در عراق خواست تا قیمت کالاهای وارداتی کشور عراق از دیگر کشورها را به بازرگانان ایرانی ارائه نمایند.

عبدالامیر ربیهاوی، رایزن بازرگانی جمهوری اسلامی ایران در عراق نیز گفت: برنامه ریزی تجار ایران برای عراق باید به صورت سرمایه گذاری مشترک باشد؛ زیرا تجار عراقی تمایل به این نوع سرمایه گذاری با طرف های خارجی دارند.

وی، ایجاد محدودیت در مسیر صادرات را از جمله مشکلات و موانع صادرات به این کشور دانست و گفت: انجام تعهدات مالی به دنبال تحریم های ایران و شیوع ویروس کرونا، عاملی بر تشدید این موانع و محدودیت ها بوده است.

وی ادامه داد: پیشنهاد تجار عراق این است که ۷۵ درصد کار تولید بر روی مواد اولیه صادراتی انجام شود، سپس طرف عراقی ۲۵ درصد کار را که برند این کشور است، بر روی کالا انجام و آن را صادر کند که به نظر می رسد این شیوه در شرایط تحریم ها علیه ایران، مناسب باشد.

ربیهاوی، با بیان اینکه عراق تا چند سال آینده به خودکفایی می رسد و اینک نیز در گندم و جو به خودکفایی رسیده است، گفت: کشوری که تاکنون متکی به درآمد نفت بوده و اینک در بازارهای جهانی کار می کند، می تواند آینده خوبی در اقتصاد و صادرات کالا با حضور سرمایه گذار خارجی داشته باشد.

وی همچنین افزود: یک هیات سرمایه گذاری در عراق زیر نظر نخست وزیر با قانون کاملی که حامی سرمایه گذار است در زمینه تجارت فعالیت می کند؛ از این رو، این قانون علاوه بر کاهش ریسک سرمایه گذاری، تضمین مناسبی برای سرمایه گذار خواهد بود.

ربیهاوی همچنین سرمایه گذاری در بخش خدمات مهندسی را از جمله سرمایه گذاری های پربازده دانست و افزود: ۳۷ شرکت زیرمجموعه وزارت تجارت عراق فعالیت دارند و اتاق های ایران و سازمان توسعه تجارت می توانند مجموعه خدمات فنی-مهندسی را به ما معرفی کنند تا بتوانیم نوع خدمات مورد نیاز را برای شرکت طرف های ایرانی در مناقصه ها که قبلا نیز شرکت آنان در عراق ثبت شده، اعلام کنیم.

رایزن بازرگانی ایران در عراق با بیان اینکه ۷۰ درصد شرکت های عراقی متعلق به بخش خصوصی است و این امر تبادل تجاری را آسان تر می کند، ادامه داد: البته تحریم های بانکی تبادل تجاری با ایران را سخت کرده است؛ اما با شیوه ها و راهکارهای مناسب می توان این مشکل را برطرف نمود.

وی همچنین توصیه کرد: ایران باید به جای کالاهای فله ای، کالاهای با ارزش افزوده به عراق صادر کند؛ زیرا صادرات فله ای به خصوص زعفران، به فروش و صادرات آسیب می زند.

ربیهاوی همچنین بازار عراق را مستعد گیاهان دارویی به صورت دمنوش ندانست و گفت: بر روی این کالا کاری انجام نشده و ضروری است تا آن را آنالیز کرده و فواید هر محصول بر روی بسته بندی های مناسب معرفی شود تا بازار فروش پیدا کند.

وی در خصوص اختلافات تجار عراق و ایران نیز گفت: در صورت انعقاد قراردادهای رسمی به خصوص در ایران، علاوه بر آسان تر شدن فعالیت ها با اطمینان خاطر، کالا و پول بین طرفین رد و بدل می شود.

رایزن بازرگانی جمهوری اسلامی ایران در عراق در خاتمه رمز موفقیت در بازار عراق را سرمایه گذاری مشترک و استفاده از برند عراق برای صادرات محصولات دیگر کشورها از جمله ایران، توجه به قوانین تجارت و استفاده از نیروهای بومی عراقی دانست.

سرمایه گذاری شهرداری و اتاق بازرگانی اصفهان:

نمایشگاه بین المللی اصفهان آبان ماه امسال بهره برداری می شود

مرحله نخست پروژه نمایشگاه بین المللی اصفهان آبان ماه امسال با ۹۶ درصد سرمایه گذاری مشترک شهرداری و اتاق بازرگانی اصفهان در منطقه «روشن دشت» اصفهان به بهره برداری می رسد.

به گزارش اقتصاد آینده به نقل از روابط عمومی اتاق بازرگانی اصفهان؛ مدیر پروژه نمایشگاه بین المللی اصفهان در حاشیه بازدید اعضای هیات مدیره انجمن ها، تشکل ها و مدیران اتاق بازرگانی اصفهان از این پروژه در حال ساخت نمایشگاهی گفت: سایت اصلی این پروژه ۴۸ هکتاری در دو مرحله در نظر گرفته شده که در مرحله نخست سالن امیرکبیر با ظرفیت ۷۸۰ پارک خودرو در پارکینگ های جنوبی و غربی و سرویس های بهداشتی مجهز و در مرحله دوم ساختمان های الکتریکال و مکانیکال احداث می شود.

آقایی افزود: مرحله نخست این پروژه در زمینی به وسعت ۱۸ هکتار بنا شده که ۱۵ هزار متر مربع آن به سالن امیرکبیر اختصاص دارد، وی تصریح کرد: سالن امیرکبیر در سه سالن مجزا با ۷ هزار و ۸۰۰ مترمربع فضای مفید نمایشگاهی تعبیه شده که این رقم دو برابر فضای کنونی نمایشگاه در پل شهرستان اصفهان است.

آقایی ادامه داد: ۳۲ هزار مترمربع فضای باز نمایشگاهی نیز در اطراف سالن امیرکبیر با نصب پایه های روشنایی و با قابلیت های خاص پیش بینی شده است، وی معماری ایرانی اسلامی عهد صفویه را از ویژگی های منحصر به فرد به کار برده شده در سالن نمایشگاهی و ساختمان های پیرامون عنوان کرد و ادامه داد: ۱۲۰ گونه گیاهی نیز برای فضای سبز نمایشگاه در نظر گرفته شده که از اواخر شهریورماه کاشت این گونه ها آغاز می شود.

ایمان بازیگران، رئیس تشریفات نمایشگاه بین المللی اصفهان نیز گفت: این پروژه حاصل سرمایه گذاری دو سهامدار بزرگ شهرداری و اتاق بازرگانی اصفهان است. وی این پروژه را از نظر فضاسازی و امکانات به روز در کشور، حایز رتبه اول دانست که در سطح منطقه نیز پروژه ای بی نظیر به شمار می رود.



شایان ذکر است بر اساس هدف گذاری های انجام شده، فاز دوم نمایشگاه بین المللی بزرگ اصفهان تا سال ۱۴۰۱ به پایان می رسد.

ویژه

رئیس کل دادگستری استان اصفهان:

احداث ساختمان جدید دادگستری و تأمین بخشی از کادر نیروی قضایی برای شهرستان کاشان

به گزارش اقتصاد آینده به نقل از روابط عمومی دادگستری کل استان؛ محمدرضا حبیبی رییس کل دادگستری استان، در سفری که به اتفاق دادستان عمومی و انقلاب مرکز استان و معاون مالی و پشتیبانی دادگستری استان به حوزه قضایی کاشان داشت فضای فیزیکی و نیروی انسانی در بخش های اداری و قضایی را از جمله نیازهای بیشتر حوزه های قضایی اعلام و بیان کرد: شهرستان کاشان به لحاظ وسعت، جمعیت، بعد مسافت تا مرکز استان و همجواری با سه حوزه قضایی دیگر بیش از سایر نقاط نیازمند نگاه و توجه ویژه است. از این رو در گام اول با استقرار چهار شعبه دادگاه تجدیدنظر در این شهرستان از یک سو کاهش بیش از ۵۰ درصد موجودی پرونده محاکم تجدیدنظر استان رقم خورد به گونه ای که موجودی ۱۶ هزار فقره پرونده این محاکم به کمتر از ۷ هزار فقره رسید و از سوی دیگر از رفت و آمد مردم ساکن در چهار حوزه قضایی شمال استان به مرکز جلوگیری و گام موثری در دسترسی آسان مردم به عدالت و کاهش زمان رسیدگی ها و جلب رضایت عمومی برداشته شد.

وی از کلنگ زنی برای احداث ساختمان جدید دادگستری این شهرستان در آینده نزدیک خبر داد و گفت: یکی از نیازهای مهم حوزه قضایی کاشان فضای فیزیکی است که با اختصاص زمینی مناسب و انجام مقدمات اولیه فنی، آغاز عملیات احداث ساختمان جدید دادگستری شهرستان کاشان در دستور کار قرار گرفته و در آینده نزدیک کلنگ زنی آن انجام خواهد شد.

وی افزود: در سفر ریاست محترم قوه قضاییه به استان اصفهان مبلغ ۶۰ میلیارد ریال برای اجرای این پروژه تصویب شده است. ایشان در نشست با قضات شهرستان نیز ضمن عرض خداقوت و خسته نباشید گفت: یکی از تأکیدات ریاست قوه قضاییه حبس زدایی و تلاش در جهت کاهش آمار جمعیت کیفری زندان هاست و ضروری است با نظارت عالی بر صدور قرارهای بازداشت و بررسی پرونده های زندانی دار در تحقق این سیاست قوه قضاییه تلاش شود و در پرونده های با موضوع مطالبه مهریه نیز به گونه ای عمل شود تا هیچ فردی صرفا به دلیل این موضوع در حبس نباشد.

گفتنی است رییس کل دادگستری استان و هیأت همراه بازدیدی نیز از زندان کاشان داشته و ضمن بررسی وضعیت موجود از طریق ارتباط تصویری با زندانیان گفتگو کرد و خطاب به ایشان گفت: در نظام ولایی و مقدس جمهوری اسلامی هدف از مجازات زندان انتقام جویی از مجرم نیست بلکه فراهم آوردن شرایطی برای تربیت و بازپروری مددجویان به منظور بازگشت به جامعه و زندگی شرافتمندانه است که خوشبختانه در زندان های استان اصفهان با حرفه آموزی و اشتغال زندانیان همراه شده و مددجویان یقین داشته باشند قضات نهایت تلاش در جهت حبس زدایی و کاهش جمعیت کیفری زندان ها را در دستور کار جدی دارند. شایان ذکر است در پایان این سفر مسؤولان قضایی استان به اتفاق استاندار اصفهان از پروژه در حال ساخت زندان کاشان که مراحل پایانی آن در حال انجام است بازدید به عمل آورده و دستوراتی در راستای راه اندازی و بهره برداری هرچه زودتر آن صادر شد.

آگهی تغییرات شرکت ره سازان بام ستون
بامسئولیت محدود به شماره ثبت ۲۷۳۲۲۹ و شناسه ملی ۱۰۱۰۳۰۹۶۴۷۰ به استناد صورتجلسه مجمع عمومی فوق العاده مورخ ۱۷/۰۱/۱۳۹۸ تصمیمات ذیل اتخاذ شد: محل شرکت در واحد ثبتی تهران به آدرس: استان تهران، شهرستان تهران، بخش مرکزی، شهر تهران، مجیدیه شمالی، خیابان شهید استاد حسن بنا، خیابان شهید سرگرد داودار دستانی، پلاک ۳۸، طبقه چهارم، واحد جنوبی کد پستی: ۱۶۷۳۷۴۵۷۱۹ تغییر یافت و ماده مربوطه در اساسنامه اصلاح گردید.
سازمان ثبت اسناد و املاک کشور اداره ثبت شرکت ها و موسسات غیر تجاری تهران (۹۶۹۸۴۲)

آگهی تغییرات شرکت اروم سازه عمران
سهامی خاص به شماره ثبت ۲۰۰۲۲۸ و شناسه ملی ۱۰۱۰۲۴۱۹۹۰۰ به استناد صورتجلسه مجمع عمومی فوق العاده مورخ ۰۹/۰۷/۱۳۹۸ تصمیمات ذیل اتخاذ شد: محل شرکت از آدرس به خیابان دکتر علی شریعتی، خیابان شهید محمود گل نبی پلاک ۴۰ بلوک شرقی، طبقه پنجم، واحد شمالی کد پستی ۱۹۴۷۹۵۳۶۸۸ تغییر یافت و ماده مربوطه در اساسنامه به شرح فوق اصلاح می گردد.
سازمان ثبت اسناد و املاک کشور اداره ثبت شرکت ها و موسسات غیر تجاری تهران (۹۶۹۸۴۳)

آگهی تغییرات شرکت آراطرح تیوان شرکت بامسئولیت محدود
به شماره ثبت ۵۳۲۱۶۰ و شناسه ملی ۱۴۰۰۷۸۶۹۰۶۵ به استناد صورتجلسه مجمع عمومی فوق العاده مورخ ۱۵/۱۰/۱۳۹۸ تصمیمات ذیل اتخاذ شد: محل شرکت در واحد ثبتی تهران به آدرس استان تهران - منطقه ۱۶، شهرستان تهران، بخش مرکزی، شهر تهران، محله بنی هاشم، خیابان بنی هاشم، خیابان شهید علیرضا نصیبی، پلاک ۱۰۸، طبقه چهارم، واحد شمال شرقی کد پستی ۱۶۶۵۸۵۳۵۰۶ تغییر یافت و ماده مربوطه در اساسنامه به شرح فوق اصلاح گردید.
سازمان ثبت اسناد و املاک کشور اداره ثبت شرکت ها و موسسات غیر تجاری تهران (۹۶۹۸۴۴)

رشد ۱.۳ برابری تولیدات کشاورزی در دولت تدبیر و امید

مجموع تولیدات بخش کشاورزی در دولت تدبیر و امید از ۹۷ میلیون تن در سال ۹۲ به ۱۲۵ میلیون تن در شرایط فعلی افزایش یافته که رشد ۱.۳ برابری را نشان می دهد.

برنامه ها و اقدامات صورت گرفته در سال های اخیر، بستری را فراهم کرد که بیش از ۸۰ درصد انرژی غذایی مورد نیاز مردم از محل محصولات کشاورزی داخلی تامین شود.

در جهت حمایت از بخش تولید، مقدار خرید تضمینی محصولات کشاورزی در دور زمان مورد اشاره با افزایش ۸.۳ برابری از دو میلیون و ۴۴ هزار تن به هفت میلیون و ۷۱۶ هزار تن و ارزش آن با رشد ۲.۱۵ برابری از ۸۸۲ به ۱۳ هزار و ۳۶۸ میلیارد تومان رسیده است.

همچنین در دولت تدبیر و امید تولید گندم از سه میلیون و ۹۰۰ هزار تن در سال ۹۲ به هفت میلیون و ۱۳۰ هزار تن رسید که خود کفایی در تولید گندم را حاصل شد.

قیمت خرید تضمینی گندم با افزایش چهار برابری از ۴۲۰ تومان به یک هزار و ۷۰۰ تومان برای هر کیلوگرم رسید که رقم قابل توجهی است.

در دولت های یازدهم و دوازدهم، تولید برنج سفید از ۱.۶ میلیون تن به ۴.۲۴ میلیون تن افزایش یافت و در ۹ واکسن جدید دام و طیور به خود کفائی رسیدیم.

طبق آمارها بخش کشاورزی دارای ۸.۸ درصد بالاترین رشد ارزش افزوده در میان بخش های دیگر است.



گزارش

پروژه‌های سدسازی و نیروگاهی با حضور روحانی به بهره‌برداری رسید

«رضا اردکانیان» وزیر نیرو چندی پیش و در نشست خبری به مناسبت هفته دولت به اجرای موفقیت آمیز مرحله نخست #پویش هرهفته الف_ب_ایران از نیمه دوم پارسال اشاره کرد و خاطرنشان ساخت: جشن اختتامیه مرحله نخست این پویش اسفندماه پارسال به بهره برداری از ۲۲۷ طرح با سرمایه گذاری ۳۳ هزار و ۵۰۰ میلیارد تومانی به پایان رسید.وی داد: ۲۹ هزار میلیارد تومان از مجموع ۳۳ هزار و ۵۰۰ میلیارد تومان به صنعت برق اختصاص یافت که ۲۴ هزار میلیارد تومان آن فقط در بخش تولید برق مصرف شد.

عضو هیات دولت با اشاره به اینکه امسال ۲۵۰ طرح در قالب پویش #هرهفته الف_ب_ایران هدف گذاری شده که حدود ۵۰ هزار میلیارد تومان نیز سرمایه گذاری برای تحقق آنها در نظر گرفته شده است.

اردکانیان ادامه داد: طرح‌های این مرحله از پویش با افتتاح‌هایی که در استان مرکزی صورت گرفت ۶۰ طرح از ۲۵۰ طرح با سرمایه گذاری بیش از ۱۶ هزار میلیارد تومان به انجام رسید.

وی افزود: از ۱۶ هزار میلیارد تومان سرمایه گذاری انجام شده در این مرحله ۱۰ هزار میلیارد تومان به بخش برق اختصاص دارد که از این میزان هشت هزار و ۶۰۰ میلیارد تومان به بخش تولید برق اختصاص داده شد.

اردکانیان ادامه داد: امسال از مجموع طرح‌های پویش ۲۰۰ طرح به بخش ساخت و سازها تعلق دارد و ۵۰ طرح نیز به بخش سازوکارها که مهمتر از ساخت و سازها هستند تعلق دارد.

وی افزود: هرچه سازوکارها اصلاح شوند و یا بارگذاری شوند وضعیت خدمت‌رسانی به مردم سریعتر و بهتر خواهد شد و بر این اساس تاکنون چهار پروژه سازوکاری به ثمر رسیده است.

عضو هیات دولت، اختصاص خسارت به مشترکان آسیب دیده از نوسان برق، پروژه ۰۹۹، یکپارچگی شرکت های آب و فاضلاب شهری و روستایی را از جمله این طرح‌ها برشمرد.

اکنون و در هیجدهمین هفته این پویش قرار است طرح های مهم صنعت آب و برق به دست رییس جمهوری افتتاح شوند.این پروژه‌ها شامل یک نیروگاه خورشیدی ۰.۲ مگاواتی، نیروگاه خورشیدی ۱.۵ مگاواتی و پست ۲۳۰ کیلوولت آرتا و خط ۴ مداره ۶۳ کیلوولت آرتا به رینگ اردبیل است که با سرمایه گذاری ۲۱۵ میلیارد و ۶۰۰ میلیون تومان از محل منابع داخلی و بخش خصوصی اجرا شده‌اند.

پست ۲۳۰ کیلوولت آرتا با سرمایه گذاری ۲۰۰ میلیارد تومانی و ظرفیت ۱۴۰ ولت آمپر با هدف تقویت شبکه انتقال و توزیع، تأمین برق مطمئن و پایدار و کاهش تلفات و بهبود کیفیت برق اجرا شده است.

یکی از طرح‌های بخش انرژی های تجدید پذیر، بهره برداری از نیروگاه خورشیدی ۰.۲ مگاواتی با تولید تجمعی ۳۲۶ هزار کیلووات ساعت است که با افتتاح آن، سالانه معادل ۰.۱۱ میلیون مترمکعب در مصرف گاز طبیعی صرفه‌جویی و از انتشار گاز CO_2 معادل ۲۷۴ تن در سال جلوگیری می کند.

این پروژه همچنین در مصرف آب به میزان ۸۷.۴۴ مترمکعب در سال صرفه جویی به دنبال دارد.

مزیت‌های بهره‌برداری از نیروگاه خورشیدی ۱.۵ مگاواتی هم با تولید تجمعی ۲۴۴ هزار کیلووات ساعت شامل صرفه جویی در مصرف سوخت معادل ۰.۸۵ میلیون مترمکعب گاز طبیعی، عدم انتشار گاز دی‌اکسید کربن معادل ۲۰۵۶ تن در سال و صرفه جویی در مصرف آب به میزان ۶۵۵ مترمکعب در سال است.با بهره‌برداری از این پروژه‌ها که عملیات اجرایی آن‌ها در سال‌های ۹۴ و ۹۸ آغاز شده در مجموع برای ۷۰ نفر فرصت اشتغال ایجاد شده است.

واحد ۳۱۰ مگاواتی بخش گاز نیروگاه سیکل ترکیبی دالاهو نیز با سرمایه‌گذاری بالغ بر ۱۰۹ میلیون یورو روز پنجشنبه با دستور رئیس جمهوری به بهره‌برداری می‌رسد.نیروگاه سیکل ترکیبی دالاهو شامل دو واحد گازی ۳۱۰ مگاواتی و یک واحد بخار ۲۹۳ مگاواتی جمعا به ظرفیت ۹۱۳ مگاوات است که روز پنجشنبه دومین واحد گازی به بهره‌برداری رسیده و براساس برنامه‌ریزی صورت گرفته واحد بخار نیروگاه نیز در بهار سال آینده وارد مدار خواهد شد.اجرای پروژه نیروگاه سیکل ترکیبی دالاهو، اشتغال‌زایی مستقیم ۵۰۰ نفری و غیرمستقیم پنج هزار نفری را به همراه خواهد داشت و ۹۰ درصد از کل اشتغال نیروگاه سهم شاغلان بومی منطقه خواهد بود.نیروگاه سیکل ترکیبی دالاهو با سرمایه‌گذاری شرکت فراب در کیلومتر ۶۰ جاده کرمانشاه به اسلام‌آباد در حال احداث است.

سد «کلقان چای» در شهرستان بستان‌آباد آذربایجان شرقی با حجم مخزن ۲۱ میلیون مترمکعب، ارتفاع سد ۶۵ متر و طول تاج ۵۲۰ متر است و در زمره سدهای بزرگ این استان به حساب می آید. ساخت این سد از سال ۱۳۸۴ آغاز شده و حدود ۱۳۲ میلیارد تومان هزینه در برداشته است که اگر این هزینه‌ها را به روز حساب کنیم، معادل ۴۵۰ میلیارد تومان اعتبار خواهد بود.

سد کلقان چای در دامنه ارتفاعات سهند واقع بوده و مهار سیلاب، تامین آب شرب شهرستان بستان آباد و ۴۰ روستای اطراف این شهرستان و شهرستان هشترود، روستاها و صنایع مسیر از اهداف احداث آن است.

وزیر نیرو:

۲۵۰۰ مگاوات ظرفیت تولید سالانه برق در دولت تدبیر و امید افزایش یافت



وزیر نیرو با اشاره به صحبت های مقام معظم رهبری در جلسه با هیات دولت، افزود: ایشان تاکید کردند که طرح های در دست افتتاح وزارت نیرو که خوشبختانه هفته به هفته اجرا می شود تا آخر سال همانطور که برنامه ریزی کرده اید با دقت دنبال کنید، با جدیت انجام دهید تا این کارها انجام گیرد و اینها کارهای زیربنایی است.

وی تاکید کرد: امروز پنجمین سد مخزنی را در سال جاری بعد از استان‌های خراسان جنوبی، ایلام، آذربایجان غربی و کرمانشاه در بستان آباد آذربایجان شرقی را افتتاح می کنیم.

اردکانیان با بیان اینکه این سد برای مهار سیلاب امتحان خود را پس داد، گفت: تامین آب شرب، مشروب ساختن هزار و ۱۰۰ هکتار اراضی و تامین حق آبه‌های زیست محیطی از دیگر اهداف احداث این سد است که با ۵۰۰ میلیارد تومان سرمایه گذاری ساخته شده است.

به گفته وزیر نیرو، تا پایان دولت سعی خواهیم کرد به وعده افتتاح هر ۵۰ روز یک سد مخزنی، عمل کنیم.

افزایش ۳۰۷ مگاواتی ظرفیت تولید برق کشور

وی با اشاره به اینکه پروژه دوم نهمین نیروگاه حرارتی است که امسال بعد از استان های تهران، لرستان، بوشهر، هرمزگان، مازندران و سمنان اینبار در استان کرمانشاه افتتاح می شود، افزود: واحد دوم نیروگاه گازی دالاهو به ظرفیت ۳۰۷ مگاوات و سرمایه گذاری دو هزار و ۵۳۰ میلیارد تومان به مدار بهره‌برداری می آید و این در حالی است که واحد اول آن آذر سال گذشته افتتاح شد.

اردکانیان ادامه داد: از ابتدای سال ۹۹ تا کنون ۱۳۰۹ مگاوات ظرفیت جدید به مدار بهره‌برداری آوردیم و فقط برای تولید برق در سال جاری ۱۱ هزار میلیارد تومان سرمایه گذاری به ثمر رسیده است.

وی تاکید کرد: در طول دولت تدبیر و امید، سالانه ۴۰ هزار میلیارد تومان سرمایه گذاری در بخش برق انجام گرفته؛ سال‌هایی تحریم شدید اقتصادی بوده است. سرمایه مورد نیاز از منابع عمومی (بودجه دولت) و سرمایه‌های بخش خصوصی انجام شده است.

وزیر نیرو ادامه داد: سال آینده گزارش خواهیم داد که در ۸ سال دولت تدبیر و امید علاوه بر مدیریت مصرف، هر سال ۲۵۰۰ مگاوات ظرفیت جدید به مدار بهره برداری اضافه شده است.

اردکانیان با اشاره به اینکه سومین طرح این هفته در استان اردبیل به بهره برداری می رسد، گفت: نهمین و دهمین نیروگاه تجدیدپذیر را امسال در استان اردبیل افتتاح می کنیم جمع ظرفیت به مدار آمده از این نیروگاه های بزرگ مگاواتی به ۴۲.۵ مگاوات تا این لحظه خواهد بود که همه با سرمایه بخش خصوصی و تضمین دولت برای خرید برق صورت گرفته است.

وی خطاب به رئیس جمهوری تاکید کرد: علاوه بر آن، یک پست ۲۳۰ کیلوولت با سرمایه‌گذاری ۲۱۵ میلیارد تومان برای تضمین برق مطمئن و پایدار برای پذیرایی از واحدهای جدید صنعتی در این استان رو به توسعه، با فرمان جنابعالی افتتاح خواهد شد و جمع سرمایه گذاری انجام شده برای طرح های امروز سه‌هزار و ۲۴۵ میلیارد تومان است.

وزیر نیرو ادامه داد: با این طرح ها ۷۰ طرح ساخت و سازی و ۵ طرح ساز و کاری به ثمر رسیده است. امسال ۲۰۰ طرح ساخت و ساز و ۵۰ طرح ساز و کاری در این پویش افتتاح می کنیم.

وی افزود: در آخرین طرح ساز و کاری با همکاری نزدیک شهرداری تهران کلنگ اولین سد مجازی را در تهران بر زمین زدیم.

اردکانیان گفت: با اجرای این طرح به اندازه حجم سد امیرکبیر (سد کرج) از آب قابل شرب با کیفیت و مصرف آن در فضای سبز جلوگیری می کنیم و این آب‌ها در زیر زمین می‌ماند و از فرونشست زمین جلوگیری خواهد شد.

وی تاکید کرد: بر این اساس، پساب تصفیه شده در اختیار شهرداری تهران برای آبیاری فضای سبز و توسعه فضای سبز در سال های آینده قرار می گیرد.

وزیر نیرو با اشاره به اینکه کار اجرایی این سد مجازی از فردا شروع خواهد شد، ادامه داد: در حال حاضر ۱۸۰ میلیون متر مکعب آب با کیفیت برای آبیاری فضای سبز تهران مصرف می شود.

وی افزود: به میزان مورد نیاز پساب تصفیه شده در اختیار شهرداری تهران به مرور قرار می دهیم و در افق طرح ۱۴۱۰ به جای ۱۸۰ میلیون، ۲۵۰ میلیون متر مکعب پساب تصفیه شده در اختیار شهرداری قرار خواهیم داد و به مرور چاه ها بسته می‌شود.

امسال به یک هزار روستای کشور گاز رسانی شد

غلامرضا مشایخی در آیین تکریم و معارفه مدیرعامل شرکت گاز استان سمنان در سالن اجتماعات این شرکت، ابراز داشت: مسوولان در استان‌ها تلاش کنند تا پاییز امسال چشم‌انداز بهره‌مندی ۹۵ درصدی مردم شهر و روستای کشور از نعمت گاز محقق شود.

وی ادامه داد: با گذشت پنج ماه از سال با تلاش کارکنان شرکت ملی گاز چشم‌انداز بهره‌مندی ۹۵ درصد مردم شهر و روستای کشور از نعمت گاز نزدیک به محقق شدن است.

وی بیان کرد: رویکرد شرکت ملی گاز ایران افزایش بهره‌مندی مردم مناطق شهری و روستایی کشور از گاز طبیعی است و مسوولان استانی باید بیش از پیش برای تحقق این راهبرد تلاش کنند.

مشایخی تصریح کرد: با برنامه‌ریزی‌های انجام شده در شرکت ملی گاز ایران طرح‌های عمرانی بدون اعتبار نخواهد بود و مسوولان استانی بدون نگرانی در این زمینه با قوت به اجرای طرح‌های عمرانی بپردازند.

مدیر گازرسانی شرکت ملی گاز ایران گفت: بر اساس آمار ۹۹.۵ درصد خانوارهای شهری و نزدیک به ۸۵ درصد خانوارهای روستایی کشور در زمان حاضر از نعمت گاز برخوردار هستند.

برنامه‌ریزی گاز رسانی به تمام روستاهای واجد شرایط استان سمنان تا ۲ سال آینده

سرپرست شرکت گاز استان سمنان نیز در این آیین گفت: تلاش می شود تا در ۲ سال آینده تمام روستاهای واجد شرایط استان از نعمت گاز بهره‌مند شوند.

علیرضا اعوانی ابراز داشت: استان سمنان از لحاظ شاخص پراکندگی در جایگاه دوم کشوری قرار دارد، اما با وجود این پراکندگی ضریب نفوذ گاز در استان مطلوب است و ۲۶۶ روستای استان سمنان از نعمت گاز طبیعی برخوردار هستند.

سرپرست شرکت گاز استان سمنان گفت: ۱۰۰ هزار مشترک گاز در مناطق شهری استان مربوط به بخش خانگی است و ۱۰۰ درصد جمعیت شهری استان از نعمت گاز برخوردار هستند.

مدیر گازرسانی شرکت ملی گاز ایران به منظور شرکت در آیین معارفه علیرضا اعوانی به عنوان سرپرست شرکت گاز استان سمنان و تکریم علیرضا شریفی نژاد مدیرعامل سابق به استان سمنان سفر کرد.

طی هفت سال گذشته، ۹۸ روستای استان سمنان گازرسانی و ۱۴۴۲ کیلومتر شبکه زیرساخت گاز در استان اجرا شد.

سد «کوهرنگ ۳» سال آینده آبگیری می‌شود

عملیات اجرایی طرح انتقال آب کوهرنگ ۳ شامل سد و تونل در سال ۱۳۷۷ با هدف تأمین آب به میزان حدود ۲۵۰ میلیون مترمکعب در سال برای تأمین بخشی از کمبود آب منطقه مرکزی ایران آغاز و قرارداد ساخت سد تونل سوم کوهرنگ نیز در سال ۱۳۸۹ بسته شد و قرار بود سال ۹۳ به بهره برداری برسد که این امر در آن زمان محقق نشد.

مسعود میرمحمدصادقی روز پنجشنبه در گفت و گو با ایرنا افزود: عملیات ساخت این سد ۲ قوسی به ارتفاع ۱۲۰ متر تا ۲ سال آینده به اتمام خواهد رسید.

وی با اشاره به اینکه اعتبارات مورد نیاز پروژه انتقال آب کوهرنگ ۳ تامین شده است اضافه کرد: این از خاصیت سدهای بتنی به شمار می‌رود که قبل از اتمام آبگیری شوند و پس از آن به بهره برداری برسند.

مدیرعامل شرکت آب منطقه‌ای اصفهان خاطرنشان کرد:هم اینک ساخت تونل این طرح انتقال آب به اتمام رسیده و در سال قبل و سال جاری به صورت موقت بوسیله آن حدود ۵۰ میلیون مترمکعب پمپاژ آب انجام شد.

میرمحمدصادقی با تاکید بر اینکه این طرح مهم‌ترین پروژه انتقال آب به حوضه آبریز زاینده رود محسوب می‌شود ادامه داد: طول این تونل به علاوه دسترسی آن ۲۴ کیلومتر است.

زاینده‌رود به طول بیش از ۴۰۰ کیلومتر بزرگترین رودخانه منطقه مرکزی ایران است که از کوه‌های زاگرس مرکزی بویژه زرد کوه بختیاری سرچشمه گرفته و در کویر مرکزی ایران به سمت شرق پیش می‌رود و به تالاب گاوخونی در شرق اصفهان می‌ریزد.

نگاهی به خشکی‌های دوره‌ای رودخانه زاینده رود، کاهش تخصیص آب کشاورزی، فرونشست زمین، ریزگردها، مشکلات عدیده زیست محیطی بخصوص برای تالاب بین المللی گاوخونی و آمار و ارقام مربوط به بارندگی‌ها در حوضه آبریز زاینده‌رود بعنوان یکی از اصلی‌ترین منابع آب مرکزی ایران از یک سو و کاهش حدود ۵۰ درصدی بارش‌ها و کم شدن میزان ذخیره سد زاینده‌رود از سوی دیگر لزوم اجرای هرچه سریع‌تر پروژه‌های آبی در این خطه را گوشزد می کند.

کم‌آبی مناطق مرکزی ایران و خشکی زاینده‌رود به‌عنوان شاهرگ حیاتی این مناطق، یکی از اصلی‌ترین مشکلات امروز کشورمان است، زاینده رودی که قرن‌ها سرچشمه حیات و رشد در مرکز ایران زمین بوده، سال‌هاست بر اثر بی‌توجهی و دخالت بی‌حساب و کتاب در نظام طبیعت، گرفتار خشکی شده، جریان دوره‌ای، نه دائم این رودخانه مشکلات متعددی برای محیط زیست، پوشش گیاهی و گونه‌های جانوری، بخش کشاورزی و تامین آب آشامیدنی ایجاد کرده است.

نیروگاه دالاهو جزو پیشرفته‌ترین نیروگاه‌های جهان است

مرحله دوم نیروگاه گازی دالاهو که توسط بخش خصوصی ایجاد شده است ساعت ۱۱ امروز (پنجشنبه) به صورت ویدیو کنفرانس توسط رییس جمهوری افتتاح خواهد شد.

مجتبی قبادی مدیرکل اقتصادی استانداری کرمانشاه به خبرنگار ایرنا افزود: نیروگاه سیکل ترکیبی دالاهو شامل ۲ واحد گازی ۳۱۰ مگاواتی و یک واحد بخار ۲۹۳ مگاواتی در مجموع با ظرفیت ۹۱۳ مگاوات است که امروز دومین واحد گازی مجموعه به بهره‌برداری می رسد و براساس برنامه‌ریزی صورت گرفته واحد بخار نیروگاه نیز در بهار سال آینده وارد مدار خواهد شد.

وی توضیح داد: مرحله نخست این نیروگاه باظرفیت ۳۱۰ مگاوات سال گذشته به بهره‌برداری رسید و امروز نیز با بهره‌برداری از گام دوم آن ۳۱۰ مگاوات دیگر به ظرفیت تولید برق در استان کرمانشاه اضافه خواهد شد.

به گفته مدیرکل دفتر جذب و حمایت از سرمایه گذاری استانداری کرمانشاه، مرحله بعدی این نیروگاه که شامل بخش بخار می‌شود و تاکنون ۶۰ درصد پیشرفت فیزیکی دارد، تیرماه سال ۱۴۰۰ و پیش از پایان دولت تدبیر و امید به بهره برداری خواهد رسید.

قبادی با بیان اینکه این نیروگاه نخستین نیروگاه گازی کلاس اف در ایران است، گفت: تمام نکات زیست محیطی نیز به میزان حداکثری در نیروگاه دالاهو مدنظر قرار گرفته است.

وی میزان سرمایه‌گذاری برای احداث این نیروگاه را ۴۰۰ میلیون یورو اعلام کرد و اظهارداشت: این نیروگاه به صورت مستقیم برای ۱۵۰ نفر پس از بهره برداری رسیدن اشتغال ثابت ایجاد خواهد کرد؛ این میزان اشتغال در زمان ساخت نیروگاه به ۶۰۰ نفر نیز می رسد.

نیروگاه سیکل ترکیبی دالاهو با سرمایه‌گذاری شرکت فراب در کیلومتر ۶۰ جاده کرمانشاه به اسلام‌آباد غرب احداث شده است.

مرحله اول نیروگاه سیکل ترکیبی دالاهو ۱۹ آذرماه سال ۹۸ با حضور علی لاریجانی رییس وقت مجلس شورای اسلامی و وزیر نیرو به بهره‌برداری رسید.

۲ هزار و ۷۰۰ میلیارد ریال به شبکه فاضلاب اهواز اختصاص یافت

امید حاجتی با اشاره به بررسی روند اجرای این پروژه در شورای برنامه ریزی استان اشاره کرد و اظهارداشت: از ابتدای اجرای شبکه فاضلاب اهواز تاکنون این طرح ۴۱ درصد پیشرفت داشته است که پیش‌بینی می‌شود بعد از اختصاص اعتبار ۱۰۰ میلیون یورویی در نظر گرفته شده طی ۲ سال، پیشرفت فیزیکی شبکه فاضلاب این کلانشهر به ۷۲ درصد برسد.

وی گفت: با اجرای این طرح بخش اعظمی از مشکلات دفع بهداشتی فاضلاب که از معضلات اهواز و اراضی و شهرهای پایین دست بوده حل خواهد شد ولی باید توجه داشت که اگر انتظار مردم این است با اجرای این طرح مشکل آبگرفتگی معابر را نخواهیم داشت؛ تصور اشتباهی است.

رییس سازمان مدیریت و برنامه‌ریزی استان با تاکید بر اینکه شبکه فاضلاب تنها بخشی از معضل دفع آبهای سطحی را به‌صورت اضطراری رفع می‌کند، ادامه‌داد: از سوی دیگر به‌دلیل نداشتن شبکه دفع آبهای سطحی، هزینه‌های نگهداری شبکه فاضلاب افزایش خواهد یافت که این امر ناشی از انجام نشدن مطالعات لازم در خصوص دفع اینگونه آبها است.

حاجتی با تاکید بر اینکه معضل دفع آبهای سطحی از دغدغه‌های به حق مردم اهواز است، اضافه کرد: با توجه به اینکه اجرای این طرح به‌صورت کامل حل نخواهد شد، امید است این مشکل طی یک دوره میان مدت و از طریق منابع شهرداری اهواز و حمایت‌های خاص ملی رفع گردد.

رییس سازمان مدیریت و برنامه ریزی استان خاطرنشان کرد: از آنجا که حجم قابل ملاحظه‌ای از منابع اعتباری استان به رفع این مشکل اختصاص یافته است، ضروری است تا برنامه اجرایی این پروژه به تفکیک مناطق و فازبندی طرح از سه منظر فنی (در شورای فنی استان)، برنامه‌ای (در شورای برنامه‌ریزی و توسعه استان) و انتظارات مردمی (تشریح ابعاد و خروجی ملموس طرح) به صورت شفاف از سوی شرکت آب و فاضلاب اهواز گزارش شود.

، در سال گذشته و پس از پیگیری‌های صورت گرفته به دستور مقام معظم رهبری و با حمایت دولت، مقرر شد مبلغ ۱۰۰ میلیون یورو از محل صندوق توسعه ملی طی ۲ سال برای تکمیل شبکه فاضلاب اهواز اختصاص یابد.

خبر

۸۰ درصدی خانوارهای روستایی کهگیلویه و بویراحمد از نعمت گاز بهره‌مند شدند

بسیاری از روستاهای کهگیلویه و بویراحمد دارای توپوگرافی خاص و منحصر به فردی هستند که صعب العبوری این مناطق عملیات گاز رسانی در آن ها را با مشکل مواجه کرده است اما با این وجود متولیان امر دست از کار نکشیده‌اند.

سال ها پیش روستاهای کهگیلویه و بویراحمد به جهت گرم نگه داشتن منازل به قتگاهی برای درختان بلوط مبدل شده بودند اما رفته رفته با همت دولت ضریب نفوذ گاز در شهرهای کهگیلویه و بویراحمد به ۱۰۰ درصد رسیده و روستاهای این استان نیز تا پایان سال جاری، تا ۹۰ درصد تحت پوشش گازرسانی قرار می گیرند.به گفته استاندار کهگیلویه و بویراحمد گاز رسانی به روستاهای کهگیلویه و بویراحمد تا سال ۱۴۰۰ تکمیل می شود، این در حالی است که پیش از پیروزی انقلاب اسلامی هیچ یک از روستاهای استان از نعمت گاز برخوردار نبوده اند.حسین کلانتری افزود: خدمات نظام در مناطق محروم به ویژه در حوزه گاز رسانی بی بدیل و افتخار آمیز است.وی تصریح کرد: وجود زیرساخت های گاز به منظور جلوگیری از مهاجرت روستاییان به شهرها امری مهم بوده و با گاز رسانی به این مناطق درختان بلوط از تیغ تبر روستاییان که روزی هیزم آن ها برای گرم نگه داشتن منازل استفاده می شد در امان می‌مانند.

مدیرعامل شرکت گاز کهگیلویه و بویراحمد نیز گفت: توسعه و خدمات گازرسانی در استان کهگیلویه و بویراحمد در دولت تدبیر و امید رشد فزاینده‌ای داشته و درصد روستاهای واجد شرایط بهره‌مند از گاز استان تا قبل از سال ۹۲، برابر ۳۱ درصد بوده که این عدد در سال ۹۹ برابر ۷۴ درصد شده است.

رحمان خادم افزود: بر اساس برنامه‌ریزی‌های صورت گرفته، درصد بهره‌مندی خانوار روستایی تا پایان سال ۹۹، به ۹۰ درصد و تا سال ۱۴۰۰، تمامی روستاهای واجد شرایط از نعمت گاز برخوردار خواهند شد.وی با اشاره به فعالیت های شرکت در بخش شبکه گذاری، تصریح کرد: در بخش شبکه گذاری از آغاز انقلاب اسلامی تا پایان سال ۹۱، هزار و ۲۸۹ کیلومتر و از سال ۹۲ تا ۹۹، ۲۵۱ کیلومتر شبکه گذاری شده به این معنا که ۱۹ درصد در دولت های یازدهم و دوازدهم نسبت به گذشته رشد داشته است.

مدیرعامل شرکت گاز کهگیلویه و بویراحمد ابراز داشت: در بخش نصب انشعاب شهری نیز از ابتدای انقلاب تا پایان سال ۹۱، معادل ۵۴ هزار و ۸۱۱ انشعاب انجام و از سال ۹۲ تا ۹۹ تعداد ۱۲ هزار و ۷۳۹ انشعاب جدید نصب شده که رشدی ۲۳ درصدی را در دولت های یازدهم و دوازدهم نشان می دهد.

خادم عنوان کرد: از ابتدای انقلاب اسلامی تا سال ۹۱، تعداد ۱۰۱ هزار و ۲۳۱ مشترک وجود داشته، در حالی که از سال ۹۲ تا ۹۹، تعداد ۳۹ هزار و ۳۸۹ مشترک جدید جذب شده و رشد اشتراک پذیری در دولت های یازدهم و دوازدهم، به ۳۹ درصد رسیده است.وی افزود: تعداد خانوارهای تحت پوشش گازرسانی از ابتدای انقلاب اسلامی تا پایان سال ۱۰۲،۹۱ هزار و ۱۷۴ خانوار بوده و از سال ۹۲ تا ۹۹، تعداد ۳۲ هزار و ۸۷۵ خانوار تحت پوشش قرار گرفته که رشد ۳۲ درصدی داشته و نشان موفقیت دولت های یازدهم و دوازدهم است.خادم گفت: در بخش انشعابات روستایی، از ابتدای انقلاب اسلامی تا سال ۹۱، معادل ۲۷ هزار و ۴۴۸ مورد انشعاب نصب شده و در سال ۹۲ تا ۹۹، معادل ۲۶ هزار ۷۵۳ مورد انشعاب نصب شده است که رشد ۹۷ درصدی را در دولت های یازدهم و دوازدهم نشان می دهد.وی بیان کرد: در بخش پذیرش اشتراک روستایی نیز تا پایان سال ۹۱، تعداد ۲۶ هزار و ۷۷۳ مشترک وجود داشته در حالی که از سال ۹۲ تا ۹۹، ۳۱ هزار و ۹۷۰ مشترک جدید اضافه شده که نشان از رشد ۱۱۹ درصدی در دولت تدبیر و امید دارد.

مدیرعامل شرکت گاز کهگیلویه و بویراحمد ابراز داشت: خانوارهای روستایی تحت پوشش تا سال ۹۱، تعداد ۲۶ هزار و ۳۳۷ بوده و از سال ۹۲ تا ۹۹، تعداد ۳۳ هزار و ۷۹۶ خانوار جدید جذب شده که رشدی ۱۲۸ درصدی را نشان می دهد و افتخاری برای دولت های یازدهم و دوازدهم است.خادم عنوان کرد: روستاها جایگاه ویژه‌ای در نظام اسلامی دارند و حق مسلم شان خدمت دوچندان است بنا براین در استان کهگیلویه و بویراحمد هزار و ۱۱۵ روستا با جمعیت ۹۴ هزار و ۳۳۴ خانوار، جامعه هدف بهره‌مند از خدمات گازرسانی تعیین شده که از این جامعه تا پایان سال ۹۱، تعداد ۳۵۱ روستا با جمعیت ۵۱ هزار و ۴۴۳ خانوار از نعمت گاز برخوردار شده اند.خادم افزود: تعداد روستاهای واجد شرایط مطابق قانون، هزار و ۱۱۵ روستا است که گازرسانی به ۷۴ درصد آنها به اتمام رسیده و برنامه گازرسانی به باقیمانده آنها با رعایت توازن در گازرسانی به روستاهای شهرستان های استان، تا پایان سال ۱۴۰۰ تهیه و در دست اجرا می باشد که ۲۱۱ روستا با ۱۵ هزار و ۶۳۱ خانوار در این مرحله قرار دارند.

مدیرعامل شرکت گاز کهگیلویه و بویراحمد تاکید کرد: این رقم در پایان سال ۱۳۹۱، ۳۱ درصد بوده و طی سال‌های ۱۳۹۲ تا ۱۳۹۹، به رقم ۷۴ درصد رسیده، درصد بهره مندی خانوار های روستایی نیز از ۵۵ درصد در انتهای سال ۱۳۹۱ به ۸۰ درصد در سال ۱۳۹۹ رسیده و تا سال ۱۴۰۰، کلیه خانوارهای واجد شرایط گازرسانی، از این نعمت بهره‌مند خواهند شد.

وی تصریح کرد: بسیاری از روستاهای در دست اجرای این شرکت به دلیل صعب العبور بودن و دشواری های خاص گازرسانی به این مناطق، در سال ۱۴۰۰ به بهره‌برداری خواهند رسید..



طرح‌های جهش تولید استان اردبیل سه درصد یارانه تسهیلات می گیرند

استاندار اردبیل از اختصاص سه درصد یارانه برای تسهیلات دریافتی

اکبر بهنامجو در جلسه هماهنگی با بانک‌ها و دستگاه‌های اقتصادی استان برای اعمال این یارانه تشریح کرد: این یارانه برای تسهیلات دریافتی طرح‌های جهش تولید در قالب سرمایه ثابت و در گردش و با هدف تحقق پروژه‌ها اختصاص یافته است.

وی افزود: لیست طرح‌ها و پروژه‌های جهش تولید به بانک‌های عاملی که تسهیلات به صاحبان طرح‌ها پرداخت کرده‌اند، ارائه و سه درصد یارانه از اقساط آن‌ها کسر می‌شود.

استاندار اردبیل بیان کرد: طرح‌هایی که در سال جاری اشتغالزایی دارند در اولویت بوده و طرح‌های فاقد شرایط از چرخه حذف می‌شوند.

این اقدام با انعقاد تفاهم‌نامه بین بانک‌های عامل، دستگاه اجرایی مرتبط با طرح، استانداری و سازمان مدیریت و برنامه‌ریزی استان قابل اجرا است.

سبک زندگی

اجرای طرح‌های جهش تولید در استان مرکزی ۱۰ هزار شغل ایجاد می‌کند

«رقیه یادگاری» افزود: ۵۸ پروژه جهش تولید در قالب طرح‌های سرمایه‌گذاری و زیرساختی در استان مرکزی هدف‌گذاری شده است که برخی از آنها را بخش خصوصی و زیرساخت‌های تولیدی را دستگاههای دولتی اجرا می‌کنند.

وی بیان کرد: پیشرفت طرح‌های جهش تولید بخش خصوصی این استان بیشتر از بخش دولتی است اما در مجموع این طرح‌ها با روند مطلوبی در حال اجرا هستند و مشکلاتی نیز دارند که گره‌گشایی از آنها در دستور کار جدی قرار دارد.

یادگاری تصریح کرد: از مجموع طرح‌های جهش تولید استان مرکزی، ۱۴ طرح مربوط به بخش کشاورزی با ۲۸ هزار میلیارد ریال سرمایه، ۲۳ طرح مربوط به بخش صنعتی با ۴۹ هزار میلیارد ریال و ۴۰۵ میلیون دلار سرمایه ارزی و ۲۱ طرح مربوط به بخش اجتماعی، فرهنگی و گردشگری با سرمایه هفت هزار و ۶۰۰ میلیارد ریال است.

رئیس سازمان مدیریت و برنامه‌ریزی استان مرکزی اضافه کرد: تعدادی از طرح‌های جهش تولید این استان ملی هستند و به دلیل ارزش افزوده در خدمات مختلف به طرح‌های جهش تولید اضافه شده‌اند.

یادگاری عنوان کرد: پروژه ملی تکمیل بیمارستان ولی عصر (عج) اراک یکی از این طرح‌ها است که به دلیل اهمیت در ارایه خدمات سلامت در بخش خدمات ارایه شده و اجرای این طرح نقش موثری در ارتقای خدمات سلامت به مردم استان مرکزی و استان‌های همجوار از جمله لرستان و همدان دارد.

وی گفت: تالار مرکز اراک نیز از دیگر طرح‌های ملی است که در راستای طرح‌های جهش تولید این استان لحاظ شده و تکمیل این بخش نیز در ارزش افزوده خدمات فرهنگی نقش موثری دارد.

رئیس سازمان مدیریت و برنامه‌ریزی استان مرکزی افزود: طرح‌های گردشگری کمپ زلف‌آباد، کاروانسرای دودهک و ارگ میشی‌جان نیز از دیگر برنامه‌های مهم جهش تولید است که تحقق آنها نقش موثری در ارایه خدمات گردشگری و ارزش افزوده در این بخش دارد.

یادگاری اظهار داشت: در بخش دولتی طرح‌های جهش تولید استان مرکزی، زیرساخت‌های شهرک‌های صنعتی، برق رسانی، گازرسانی و تصفیه‌خانه فاضلاب به شهرک‌های صنعتی است که با جدیت دنبال می‌شود که این مهم نیز نقش موثری در جذب و افزایش سرمایه‌گذاری دارد.

رئیس سازمان مدیریت و برنامه‌ریزی استان مرکزی اضافه کرد: طرح‌های جهش تولید ملی از تسهیلات ویژه‌ای برخوردار است که باید نهایت بهره را این تسهیلات در تحقق هرچه سریعتر این طرح‌ها برد.

استان مرکزی دارای ۱۲ شهرستان و بیش از یک میلیون و ۴۰۰ هزار نفر جمعیت است.

تشکیل ۴۸۸ تعاونی در خراسان شمالی با حمایت دولت

سعید ملایی اظهار داشت: تعاونی های تشکیل شده در دولت روحانی، با بیش از ۴۸۲ میلیارد ریال سرمایه و ۲۵ هزار و ۶۷۰ نفر عضو آغاز به کار کرده اند. وی افزود: از ابتدای دولت تدبیر و امید، بیش از ۵۰ نوع تعاونی جدید با هزار و ۱۶۵ نفر اشتغالزایی و بیش از ۶۳۰ میلیارد ریال سرمایه، تشکیل شده است. ملایی خاطرنشان کرد: با توجه به رویکرد وزارت تعاون، کار و رفاه اجتماعی مبنی بر توسعه تعاونی های بزرگ و نوع جدید گفت: تلاش شده است تا تعاونی های جدید از جمله تعاونی توسعه و عمران، تعاونی های فراگیر، تامین نیاز و دانش بنیان مورد توجه باشد.

وی گفت: این نوع از تعاونی ها در زمینه حمایت از اقشار ضعیف جامعه، دارای اهمیت هستند، به طور مثال تعاونی های توسعه و عمران در هر شهرستان ظرفیت و پتانسیل خوب برای عمران و آبادی شهرها و روستاها به شمار می روند، این تعاونی ها می توانند بدون تشریفات، اجرای برخی از پروژه های عمرانی را بر عهده بگیرند.

وی تصریح کرد: تعاونی ها، بازوان توانمند دولت ها در اجرای سیاست های کلان، بویژه رشد و توسعه اقتصادی و افزایش تولید ناخالص ملی هستند که می تواند منجر به ایجاد اشتغال پایدار برای جوانان و جویندگان کار شود.

معاون امور تعاون اداره کل تعاون، کار و رفاه اجتماعی خراسان شمالی گفت: برای توانمندسازی تعاونی ها و نهادینه کردن فرهنگ تعاون و کار دسته جمعی در بین اقشار مختلف، ۲۴۱ هزار و ۹۰۲ نفر ساعت آموزش به صورت مجازی و حضوری برگزار شده است.

وی خاطرنشان کرد: با توجه به شیوع ویروس کرونا، دوره های آموزشی به صورت مجازی برگزار می شود و تاکنون ۱۳ هزار و ۱۸۷ نفر ساعت آموزش به صورت مجازی ارائه شده است.

معاون امور تعاون اداره کل تعاون، کار و رفاه اجتماعی خراسان شمالی گفت: از ابتدای دولت تدبیر و امید، ۱۱ هزار و ۶۱۶ مورد نظارت های حقوقی، مالی و حسابرسی از تعاونی ها صورت گرفته.

معاون وزیر کار:

۲۹ درصد اشتغال های جدید در روستاها بوده است



عیسی منصوری در نشست کارگروه اقتصادی، اشتغال و سرمایه گذاری خراسان شمالی اظهار داشت: پیش از پرداخت تسهیلات روستایی و عشایری، تنها سه درصد از ایجاد اشتغال جدید در روستاها اتفاق می افتاد اما با پرداخت تسهیلات به طرح های اشتغال پایدار روستایی و عشایری، این رقم اکنون به ۲۹ درصد رسیده است.

وی با تاکید بر اینکه باید اقدامات و تلاش دولت برای خدمات رسانی به مردم، بازخوانی و بیان شود گفت: یکی از اقدامات خوب دولت، پرداخت تسهیلات در مناطق روستایی است که سبب ایجاد اشتغال زیادی در این مناطق شده است، البته در این زمینه، سازمان مدیریت و برنامه ریزی به عنوان دبیر این کارگروه، باید نتایج پرداخت این تسهیلات را بیان و بازگو کند تا نتایج و اثر گذاری اجرای طرح ها تبیین شود.

معاون توسعه کارآفرینی و اشتغال وزیر تعاون، کار و رفاه اجتماعی اظهار داشت: باید در کنار اطلاعات از پرداخت تسهیلات، نتایج آن هم بازگو شود.

منصوری با بیان اینکه در وضعیت موجود، اولویت ما، حفظ اشتغال موجود است گفت: رویکرد این است که ابتدا از اشتغال موجود صیانت شود سپس برای توسعه واحد و یا ایجاد واحد جدید اقدام و بر این اساس پرداخت تسهیلات سرمایه در گردش هم با همین اولویت پرداخت شود.

وی با تاکید بر اینکه برای توسعه اقتصاد باید برنامه داشت افزود: نباید تصور شود که توسعه و اشتغال زایی تنها با پرداخت وام محقق می شود، اگر بازار نباشد و برای بازاریابی اتفاقی نیفتد، اشتغال محقق نمی شود.

معاون توسعه کارآفرینی و اشتغال وزارت تعاون، کار و رفاه اجتماعی تصریح کرد: به طور مثال خراسان شمالی پتانسیل های خوبی برای توسعه تولید فرش دستباف دارد اما پیش از اینکه وام برای ایجاد دار قالی کافی داده شود، باید بازار فرش جست وجو شود.

وی در پاسخ به اظهار نظر یکی از نمایندگان مردم استان در مجلس شورای اسلامی مبنی بر اینکه باید در پرداخت تسهیلات روستایی و عشایری، پایین بودن درآمد خانوار لحاظ شود گفت: در این زمینه، جمعیت روستایی، نرخ بیکاری و درآمد سرانه خانوار، از شاخص های است که برای پرداخت این اعتبارات تسهیلاتی در نظر گرفته شده است.

منصوری با اشاره به اینکه شمار زیادی از طرح های روستایی و عشایری در انتظار دریافت تسهیلات روستایی است گفت: برخی از این طرح ها، در این سال ها از توجیه افتاده است از این رو باید مورد پالایش قرار گیرد.

وی با اشاره به اینکه باز پرداخت برخی از طرح های به بهره برداری رسیده در حال انجام است گفت: منابعی که از محل باز پرداخت به بانک ها می رسد، به عنوان منبعی برای پرداخت تسهیلات اشتغالزایی مورد استفاده قرار می گیرد.

معاون توسعه کارآفرینی و اشتغال وزیر تعاون، کار و رفاه اجتماعی در بخش دیگر سخنان خود در باره پرداخت تسهیلات به کسب و کارهای خسارت دیده گفت: ۱۳۰ هزار میلیارد ریال تسهیلات متقاضیان به بانک ها معرفی شده، اما تاکنون تنها ۱۰ هزار میلیارد ریال منجر به پرداخت شده است.

وی، نبود اطلاع درست از پرداخت تسهیلات کرونایی را از علت های کم بودن میزان جذب عنوان کرد و افزود: از دستگاه های اجرایی و بانک ها، انتظار می رود در اطلاع رسانی و ارسال پیامک به متقاضیان و مشمولان، تلاش داشته باشند.

منصوری افزود: اکنون بنگاه های دارای کارگر بیمه شده و نیز آنان که بیمه نیستند، می توانند از مزایای تسهیلات کسب و کارهای خسارت دیده از کرونا استفاده کنند.

معاون توسعه کارآفرینی و اشتغال وزیر تعاون، کار و رفاه اجتماعی درباره ظرفیت های استان در توسعه اشتغال در بخش کشاورزی، بر ایجاد صنایع تبدیلی و تکمیلی این بخش تاکید کرد و گفت: ما آمادگی داریم در زمینه راه اندازی مرکز اصلاح نژاد دام با رویکرد آموزش و نیز اجرای اصلاح نژاد دام، حمایت لازم را در این استان داشته باشیم.

۶۶ هزار بنگاه اقتصادی در کشور فعال است

دکتر برات قبادیان در نشست مشترک اقتصاد مقاومتی، تسهیل و رفع موانع تولید و اشتغال و سرمایه گذاری استان ایلام اظهار داشت: یکی از مشکلات و ایرادهایی که به طور عمده و در بخش های مختلفی از کشور از جمله اقتصاد، اجتماع، مدیریت و مواردی از این قبیل وجود دارد، فقدان نگاه و عملکرد علمی در کشور است.

وی افزود: برای اینکه بتوانیم اشتغال زایشی و پایدار در کشور ایجاد کنیم و دانش آموختگان دانشگاهی در بنگاه های صنعتی حضور پیدا بکنند و همچنین نفوذ و رسوخ فناوری را در بنگاه های اقتصادی داشته باشیم اجرای طرح توانمند سازی تولید و توسعه اشتغال پایدار حیاتی و اساسی است. معاون آموزش، پژوهش و فناوری وزیر صنعت، معدن و تجارت با اشاره به اجرای طرح تاپ در کشور یادآور شد: این سامانه در راستای طرح توانمندسازی تولید و توسعه اشتغال پایدار ایجاد شده تا صنعت چالش های خود را در این سامانه مطرح کرده و دانشگاه در قالب رساله ها و تزهای دانشگاهی در مورد این چالش ها تحقیق کند و راه حل های فناورانه برای چالش های صنعت ارائه دهد.

قبادیان تاکید کرد: با اجرای این طرح تحول عظیمی در کشور اتفاق خواهد افتاد، اما اجرای آن مشروط به همکاری تمام بخش های کشور است، برای اجرای این طرح بیش از ۲ سال مطالعه انجام شده و الگوهای مورد استفاده در تمام کشورهای دنیا مورد بررسی قرار گرفته و تنها بخش باقی مانده، اجرای مناسب آن است.

وی با اشاره به اینکه استان اصفهان اکنون در این طرح استان اول کشور است، اضافه کرد: این طرح از طرح های موفق بوده و تاکنون پنج هزار مساله در سامانه ثبت شده است.

وی اضافه کرد: واحدهای اقتصادی می توانند مشکلات و مسایل خود را در سامانه تاپ ثبت کنند و با کمک افراد جوان دانشجو ارشد و دکتر در قالب طرح های پایان نامه ای مسایل آنان بررسی و تحلیل شود.

معاون وزیر صمت از طرح سرباز تاپ خبر داد و گفت: اکنون ۲۰۰ سرباز در طرح های اقتصادی کشور از طریق این طرح مشغول فعالیت هستند که در این طرح فارغ التحصیلان دانشگاهی ارشد و دکترا در واحدهای اقتصادی و بنگاه ها مشغول خدمت می شوند و به جای سربازی توان علمی آنها در خدمت به توسعه کشور بکار گرفته می شود. قبادیان یادآوری کرد: بدون شک دانشجویی که به عنوان نیروی مفید در یک بنگاه اقتصادی شروع به فعالیت می کند، پس از فراغت از تحصیل نیز در آن بنگاه باقی خواهد ماند و به عنوان کارآفرین فعالیت خود را پیگیری خواهد کرد.

وی با بیان اینکه با طرح تاپ به جهش توسعه ای کشور با کمک توان علمی دانشگاه ها کمک شایانی خواهد کرد، گفت: جمهوری اسلامی ایران سومین کشور در دارا بودن سرمایه ارزشمند انسانی علمی است اما ما در کشور در بخش های مختلف از این سرمایه استفاده نکرده ایم، در بخش تقاضا با همکاری دانشگاه و صنعت، نیازهای این بخش برآورده می شود و این راهکار مناسبی برای تقویت پیوند صنعت و دانشگاه در کنار اشتغال آفرینی است. استاندار ایلام: گذراندن دوره های تخصصی برای فارغ التحصیلان نیاز بازار کار را مرتفع می کند

استاندار ایلام نیز گفت: گذراندن دوره های تخصصی برای فارغ التحصیلان نیاز بازار کار را در بخش مختلف به ویژه صنعت برطرف می کند.

قاسم سلیمانی دشتکی اظهار داشت: آموزش های علمی در مراکز دانشگاهی با فعالیت های کاربردی همخوانی چندانی ندارد و فارغ التحصلان برای ورود به بازار کار نیازمند یادگیری دوره های کاربردی هستند.

وی اضافه کرد: مشکل دیگر ما فاصله بسیار زیاد مابین مراکز آموزشی و تحقیقاتی دانشگاهی با مراکز صنعتی و تولیدی استاست و مراکز صنعتی ما از دستاوردهای علمی دور هستند.

وی با اشاره به اینکه جوانان نخبه استان توانمندی های خود را نشان داده اند و نیازمند حمایت هستند، گفت: باید این افراد در مکان مناسب به تحقیق پژوهشی و اختراع و ابداع بپردازند.

وی اضافه کرد: مهاجرت نخبگان یک روند نا مناسب و پدیده شوم برای استان و کشور است، افراد نخبه در کشورهای دیگر خریدار دارند و باید در کشور از آنها حمایت شود.

سلیمانی دشتکی اظهار داشت: همکاری قوی مراکز پارک علم و فناوری دانشگاه، نخبگان و فنی و حرفه ای با دستگاه ها نیاز است تا از توان علمی آن ها استفاده شود.

وی خواستار تشکیل یک کارگروه برای شناسایی مشکلات و استفاده از توان علمی و همچنین بررسی اقدامات استانهای دیگر در این زمینه شد.

وی اضافه کرد: هر گروهی که طرح داشتند و شرکت های دانش بنیان مورد حمایت ما و مسئولان مرتبط است.

استاندار ایلام با قدردانی از روشنگری بسیاری از رسانه ها در فضای مجازی گفت: برخی از افراد غیر رسانه با دروغ پردازی در فضای مجازی قصد تخریب و ضربه زدن به مسئولان دارند و صلاحیت این کار را ندارند. سلیمانی دشتکی اظهار داشت: باید واقعیت ها در فضای مجازی مطرح شود و با ارایه راهکارها همه به دنبال تغییر و تحول در استان باشیم.

استاندار ایلام در ادامه از مدیران خواست که قوانین و دستورالعمل ها را تفسیر به رای نکنند و به دنبال راهکار و چاره ای برای رفع مشکلات باشند. وی همچنین خواستار تشکیل کارگروهی با محوریت اداره کل صمت، دانشگاه ها و پارک علم و فناوری شد و گفت: تلاش شود در این کارگروه های ایده های نو آورانه و خلاق که می تواند در صنعت و تولید کاربرد داشته باشد، بررسی شود.

۹۷.۴ میلیارد تومان طرح تولیدی در بخش تعاون اصفهان آماده بهره برداری است

کامران کلانی اظهار داشت: همزمان با ۱۳ شهریور ماه (روز تعاون) ۳۸۳ طرح تعاونی در کشور مورد بهره برداری قرار خواهد گرفت که سهم استان اصفهان از این طرح ها ۶۸ مورد است.

وی اضافه کرد: این طرح ها از ۲۰ شهرستان استان اصفهان در ۹ رشته فعالیت به بهره برداری می رسد.

سرپرست اداره کل تعاون، کار و رفاه اجتماعی استان اصفهان تعداد اعضای این تعاونی ها را پنج هزار و ۲۸۶ نفر اعلام کرد و افزود: این طرح ها با مجموع سرمایه گذاری ۹۷۴ میلیارد ریال و ۱۵۸ میلیارد ریال تسهیلات بانکی مورد بهره برداری قرار خواهد گرفت که ۱۶ درصد این سرمایه گذاری ها از محل تسهیلات بانکی است و بقیه از محل آورده اعضای تعاونی ها تأمین شده است.

کلانی خاطرنشان کرد: طرح های تعاونی قابل بهره برداری امسال استان ۱۸ درصد از سهم طرح های قابل افتتاح کشور است که اصفهان از این نظر در جایگاه اول کشور قرار دارد.

وی گفت: امروز تعاون بعنوان یک مدل کارآفرینی و شیوه‌ای اشتغال مردم محور در دنیا مطرح است.

سرپرست اداره کل تعاون، کار و رفاه اجتماعی استان اصفهان با بیان اینکه ۹۴ هزار و ۱۵۱ شرکت تعاونی در کشور وجود دارد تاکید کرد: مطابق قانون اساسی کشور، سهم تعاون در اقتصاد کشور باید ۲۵ درصد باشد درحالی که که این عدد در اقتصاد ما تنها ۵ درصد است.

وی با بیان اینکه سه هزار و ۳۱۴ تعاونی فعال در استان اصفهان موجب اشتغال ۵۲ هزار و ۴۲۹ نفر شده است، افزود: ۲۷ اتحادیه تعاونی فعال و هشت تعاونی توسعه و عمران شهرستان در این استان فعال است. کلانی ادامه داد: ۸۴ درصد سرمایه تعاونی های استان، شخصی و ۱۶ درصد دیگر مربوط به تسهیلات بانکی است.

وی در خصوص برنامه‌های توسعه بخش تعاون در استان اصفهان گفت: در این راستا به دنبال آموزش هستیم و با دانشگاه، مدارس و آموزش و پرورش و فنی حرفه ای تفاهمنامه امضا کرده ایم.

کلانی با اشاره به اینکه سامانه جامع و هوشمند بخش تعاون در کشور راه اندازی شده است، خاطرنشان کرد: برای توسعه بخش تعاون یک صندوق سرمایه گذاری خطرپذیر راه اندازی شده تا از استارتاپ هایی که در قالب شرکت تعاونی فعالیت می کنند، حمایت شود، همچنین چند خط اعتباری با رقم ۲۰۰ میلیارد تومان از سوی بانک توسعه و تعاون برای آنها باز گشایی شده است.

وی گفت: برای بهبود شرایط تعاونی ها در استان اصفهان ایجاد شورای حل مشکلات تعاون را در دست ایجاد داریم و برای رشد و توسعه مشاغل جدید، مرکز نوآوری و توسعه تعاون را ایجاد خواهیم کرد.

از میان حدود ۹۵ هزار تعاونی فعال در کشور، حدود ۳.۵ درصد از آن ها به تعداد سه هزار و ۳۰۰ تعاونی با ۸۰۰ هزار عضو و بیش از ۵۵ هزار نفر نیروی کار در استان اصفهان هستند.

چهار تعاونی در خراسان شمالی آماده افتتاح شد

حسن نوری اظهار داشت: برای این پروژه های تعاونی که با ۷۳۴ عضو آغاز به کار می کنند، ۷۱۳ میلیارد و ۶۲۰ میلیون ریال سرمایه گذاری شده است.

مدیرکل تعاون، کار و رفاه اجتماعی خراسان شمالی گفت: با بهره برداری از این طرح ها برای ۲۶۵ نفر فرصت شغلی ایجاد می شود. وی گفت: شرکت کوشا نارون پری فام در شهر قاضی شهرستان مانه و سملقان، با زمینه فعالیت بسته بندی حبوبات و خشکبار و فرآوری زعفران، در هفته تعاون و به صورت ویدئو کنفرانس و با حضور رییس جمهوری، افتتاح می شود. نوری خاطرنشان کرد: ظرفیت این شرکت تعاونی، ۵۰۰ تن در سال است و برای آن ۲۰۰ میلیون ریال سرمایه گذاری شده است. مدیرکل تعاون، کار و رفاه اجتماعی خراسان شمالی افزود: شرکت تعاونی تار و پود نقش و نگار فرنام، در بجنورد هم افتتاح می شود. وی گفت: این شرکت برای ۱۰۰ نفر فرصت شغلی ایجاد کرده و زمینه فعالیت آن، تولید انواع صنایع دستی است که ظرفیت تولید ۱۰۰ تخته فرش و تابلو فرش را در سال دارد. نوری گفت: شرکت تعاونی فراگیر ملی کارگران ساختمانی امید از دیگر طرح های قابل افتتاح استان در هفته تعاون است که در شیروان به بهره برداری رسیده و برای ۱۰۰ نفر فرصت شغلی ایجاد کرده است. وی اظهار داشت: چهارمین شرکت توسعه عمران استان هم همزمان با هفته تعاون در شهرستان مانه و سملقان آغاز به کار می کند. وی خاطرنشان کرد: این شرکت ۵۲۰ نفر عضو جذب کرده و با آغاز به کار آن برای ۵۰ نفر فرصت شغلی ایجاد می شود. مدیرکل تعاون، کار و رفاه اجتماعی خراسان شمالی گفت: این شرکت با سرمایه گذاری ۵۰۰ میلیون ریال، افتتاح می شود.

گزارش

مسیر پر دست‌انداز تعاونی‌ها با حمایت دولت هموار می‌شود

تعاونی ها در واقع شرکت‌هایی متشکل از افراد حقیقی هستند که با هدف رفع نیازهای مشترک و بهبود وضعیت اقتصادی و اجتماعی شکل می گیرند تا با همکاری، مشارکت و هم اندیشی زمینه اشتغال و انجام فعالیت‌های ارزشمند و مفید را فراهم آورند و بخش تعاون تنها بخشی است که در آن تصمیم گیری‌ها، مستقل از میزان سرمایه افراد و بر اساس ارزش انسانی و تشریک مساعی استوار است.

سابقه تشکیل اولین تعاونی‌ها به شکل امروزی آن در جهان به سال ۱۸۴۴ میلادی در شهر راچدیل انگلستان برمی گردد که کارگران یک کارخانه به این نتیجه رسیدند که اگر خودشان کالاهای مورد نیاز را تولید کنند، می‌توانند اجناس را با کیفیت بهتر تهیه کرده و در ضمن سودی را که از فروش کالاها به دست می آورند، بین خودشان تقسیم کنند.

در ایران پیشینه فعالیت‌های تعاونی به دوران باستان و همکاری مردم در انجام فعالیت‌های گوناگون عمرانی مانند درست کردن پل، مسجد، آب‌انبار و همچنین کشاورزی بازمی گردد اما سابقه تعاونی به شکل امروزی آن در ایران به سال ۱۳۰۳ و فعالیت رسمی تعاونی‌ها پس از تشکیل و ثبت به سال ۱۳۱۴ بازمی گردد. مردمان استان یزد و به خصوص شهرستان میبد در روزگاران گذشته با انجام فعالیت‌های جمعی در حوزه صنایع و کشاورزی با هم همکاری داشتند زیلو بافی، کاربافی، شعربافی و ... از جمله فعالیت‌هایی بوده که مردم با همکاری هم در خانه‌ها انجام می‌دادند. مدیرعامل شرکت تعاونی زیلوبافان میبد در گفت وگو با گزارشگر ایرنا گفت: این شرکت در سال ۱۳۵۱ شروع به کار کرده و اعضای زیلوباف و بافندگان فرش این تعاونی بین ۶۰۰ تا ۸۰۰ نفر بوده است. عبدالکریم غنی پور که به مدت ۲۰ سال است در این شرکت فعالیت دارد و ۱۵ سال نیز مسئولیت مدیرعاملی این شرکت را برعهده دارد، افزود: در دوره فعالیت این شرکت زمانی که زیلوبافی رونق فراوانی در میبد داشت تعداد اعضای این شرکت نیز زیاد بودند، اما در برخی دوره ها نیز این تعاونی دچار رکود شد و اعضای آن کاهش زیادی پیدا کرد.

وی ادامه داد: در سال های اخیر زیلوبافی رونق دوباره ای گرفته و این شرکت نیز با ۱۵۰ عضو با نظارت اداره تعاون، کار و رفاه اجتماعی فعالیت خود را ادامه می دهد. غنی پور با گلایه از حمایت نشدن زیلوبافان در بحران کرونا با وجود خسارت زیادی که به این شرکت وارد شد، تصریح کرد: بیشترین مشتریان زیلو، گردشگران هستند و به خاطر شیوع کرونا و نبود گردشگر، اعضای این شرکت خسارت زیادی را به خاطر از دست دادن درآمد، متحمل شده اند.

مدیرعامل شرکت تعاونی زیلوبافان میبد، میزان سرمایه این شرکت را ۶۶۰ میلیون تومان و ارزش زیلوهای بافته شده و آماده فروش را ۷۰۰ میلیون تومان اعلام کرد و افزود: تا به حال اداره تعاون، کار و رفاه اجتماعی به شرکت تسهیلاتی نداده و تنها ۲ سال پیش حدود ۵۰۰ میلیون تومان از صندوق کارآفرینی وام دریافت کرده ایم که این تسهیلات نیز با توجه به تعهد به خرید مواد اولیه، اختصاص داده شد.

وی پاسخگو بودن به اعضا و شهروندان، فعالیت با هزینه اندک و ارائه خدمات به زیلوبافان را از دلایل موفقیت این شرکت تعاونی عنوان کرد و افزود: با حمایت دولت، این تعاونی با گذر از شرایط بحران کرونا می تواند در عرصه اقتصادی فعالیت قابل توجهی را در شهرستان میبد که قطب تولید زیلو در کشور است، نقش پررنگی ایفا کند. مدیریکی از کارخانه‌ها حوزه دام، طیور و کشاورزی میبد نیز که در قالب شرکت تعاونی فعالیت دارد، گفت: این شرکت از سال ۸۵ با مبنا قرار دادن پژوهش و تحقیق شروع به فعالیت کرد و با به روز کردن خط تولید و تجهیزات، هم اکنون تولید کننده ۵۰ نوع محصول دام و طیور است.

جواد دهقانی فیروزآبادی افزود: فعالیت این شرکت با عضویت ۳ نفر و سرمایه گذاری ۴۰ میلیون تومانی شروع شد و هم اکنون با ۱۵ نفر عضو فعالیت دارد که در ۲ ماه آینده با احداث خط تولید و شرکت جدید در قالب تعاونی برای ۱۰ نفر دیگر اشتغالزایی می‌شود. وی اشتغالزایی غیرمستقیم این شرکت تعاونی را ۱۶۰ نفر اعلام کرد و گفت: در این مجموعه محصولات مختلفی که برای بیماری های مختلف دام وطیور مورد استفاده قرار می گیرد، تولید می شود.

وی که مدیر یک کارخانه دام و زرع نیز می باشد، گفت: بخش تعاون ظرفیت‌های فراوانی برای فعالیت دارد و باید فضا برای سرمایه گذاری در این بخش بیش از پیش فراهم شود.

دهقانی فیروز آبادی با تبیین مشکلات بخش تعاون و تاکید بر رفع موانع مقابل روی این بخش با حمایت دولت، یادآور شد: حمایت از بخش خصوصی پررنگ تر از بخش تعاونی است و بعضا مطابق با مفاد تعریف شده در ارتباط با بیمه، مالیات و ارائه تسهیلات از سوی دولت به تعاونی ها عمل نمی شود.

هم اکنون تعداد شرکت‌های تعاونی شهرستان میبد ۳۷۴ تعاونی در گرایش‌های کشاورزی و دامپروری، صنعتی، خدماتی، مصرف، عمران و مسکن، فرش، اعتبار، توسعه روستایی، تامین نیاز تولیدکنندگان، حمل و نقل، معدنی و آموزشگاهی است و این شرکت ها برای حدود ۲ هزار و ۵۰۰ نفر به صورت مستقیم و غیر مستقیم ایجاد اشتغال کرده اند.

آگهی تغییرات شرکت آرمان استیل شقایق
سهامی خاص به شماره ثبت ۲۵۸۱۹۹ و شناسه ملی ۱۰۱۰۲۹۸۳۷۰۴ به استناد صورتجلسه مجمع عمومی عادی بطور فوق العاده مورخ ۲۰/۰۸/۱۳۹۸ تصمیمات ذیل اتخاذ شد: آقای نوید پاکپور به شماره ملی ۰۰۶۸۰۰۱۰۰۲ به سمت بازرس اصلی و آقای احمد مولائی به شماره ملی ۰۰۷۵۹۳۳۳۶۵ به سمت بازرس علی البدل برای مدت یک سال مالی انتخاب شدند.
سازمان ثبت اسناد و املاک کشور اداره ثبت شرکت ها و موسسات غیر تجاری تهران (۹۶۹۸۴۱)

آگهی تغییرات شرکت مهندسین عمران پندار پایدار
سهامی خاص به شماره ثبت ۵۴۱۶۱۴ و شناسه ملی ۱۰۱۸۳۰۰۲۰۵۵ به استناد صورتجلسه مجمع عمومی فوق العاده مورخ ۰۵/۱۲/۱۳۹۸ تصمیمات ذیل اتخاذ شد: سرمایه شرکت از مبلغ ۱۰۰۰۰۰۰ ریال به مبلغ ۱۰۰۰۰۰۰۰۰ ریال منقسم به ۱۰۰۰۰۰ سهم ۱۰۰۰۰ ریالی بانام که تماما پرداخت شده از طریق مطالبات حال شده افزایش یافت. ماده مربوطه در اساسنامه به شرح فوق اصلاح و ذیل ثبت از لحاظ افزایش سرمایه در تاریخ فوق الذکر تکمیل امضاء گردیده است.
سازمان ثبت اسناد و املاک کشور اداره ثبت شرکت ها و موسسات غیر تجاری تهران (۹۶۹۸۳۹)

آگهی تغییرات موسسه غیر تجاری روزگار کودکی ایرانیان
به شماره ثبت ۴۴۸۱۶ و شناسه ملی ۱۴۰۰۷۶۳۰۰۶۰ به استناد صورتجلسه مجمع عمومی فوق العاده مورخ ۰۵/۰۵/۱۳۹۹ و به استناد مجوز شماره ۸۳۸۹/۱/۹۹ مورخ ۸/۵/۹۹ اداره کل فرهنگ و ارشاد اسلامی استان تهران تصمیمات ذیل اتخاذ شد: محل موسسه غیر تجاری در واحد ثبتی تهران به آدرس استان تهران - منطقه ۱۶، شهرستان تهران، بخش مرکزی، شهر تهران، محله زندان قصر، کوچه شهید منصور زارتشت، خیابان شهید آیت اله قدوسی، پلاک ۱۵۶، طبقه دوم، واحد ۴ و کد پستی ۱۶۳۹۶۹۷۴۵۵ تغییر یافت و ماده مربوطه در اساسنامه اصلاح گردید.
سازمان ثبت اسناد و املاک کشور اداره ثبت شرکت ها و موسسات غیر تجاری تهران (۹۶۹۸۴۰)

بزرگراه گچساران به بهبهان افتتاح شد

بزرگراه گچساران به بهبهان امروز پنجشنبه با حضور وزیر راه و شهرسازی، استاندار کهگیلویه و بویراحمد و جمعی از مسوولان محلی بهره‌برداری شد.

استاندار کهگیلویه و بویراحمد در آیین افتتاح این طرح گفت: بزرگراه گچساران به بهبهان به طول ۴۰ کیلومتر از شهر دوگنبدان تا پل خیرآباد در مرز استان‌های خوزستان و کهگیلویه و بویراحمد اجرا شده است.

حسین کلانتری اظهار داشت: فازهای اول و دوم این طرح در سال‌های ۱۳۹۶ و ۹۷ بهره‌برداری شد و هم اینک فاز تکمیلی آن به طول ۱۰ کیلومتر افتتاح شده است.

وی بیان کرد: ۲ هزار و ۲۰۰ میلیارد ریال برای اجرای بزرگراه گچساران به بهبهان هزینه شده است.

استاندار کهگیلویه و بویراحمد عنوان کرد: برای احداث این بزرگراه ۲ هزار و ۳۰۰ متر مکعب خاکبرداری، یک میلیون و ۴۵۰ متر مکعب خاکریزی، ۱۶۱ هزار متر مربع اساس، ۲۳۱ هزار تن آسفالت و یک هزار ۹۷۰ تن آرماتوربندی اجرا شده است.



کوتاه

۱۱۰۰ طرح کشاورزی خراسان شمالی تسهیلات روستایی دریافت می‌کنند

عبدالله یوسفی اظهار داشت: انتظار می‌رود با تامین منابع، به پرداخت این تسهیلات سرعت داده شود.

وی افزود: تاکنون برای اجرای سه هزار و ۹۵۴ طرح کشاورزی استان، سه هزار و ۱۴۰ میلیارد ریال اعتبار از محل تسهیلات اشتغال پایدار روستایی، پرداخت شده است.

رییس سازمان جهاد کشاورزی خراسان شمالی خاطرنشان کرد: با اجرای این طرح‌ها، برای پنج هزار و ۹۵۷ نفر شغل ایجاد می‌شود.

یوسفی اظهار داشت: درصد جذب تسهیلات روستایی و عشایری در بخش کشاورزی، ۷۴ درصد مجموع اعتبارات جذب شده خراسان شمالی را تشکیل می‌دهد.

وی گفت: پنج هزار و ۲۹۸ طرح بخش کشاورزی به ارزش چهار هزار و ۲۵۰ میلیارد ریال برای دریافت تسهیلات روستایی و عشایری مصوب شده است که میزان اشتغال تعهد شده با اجرای این طرح‌ها، هشت هزار و ۵۸۷ نفر است.

یوسفی با بیان اینکه محور توسعه خراسان شمالی، کشاورزی است، اظهار داشت: پیشران توسعه این استان، بخش کشاورزی است و در تخصیص منابع تسهیلاتی برای اشتغال پایدار روستایی هم، تاکید بر آن است که منابع با توجه به ظرفیت‌ها و اولویت‌ها تخصیص یابد.

وی خاطرنشان کرد: خراسان شمالی بیشترین نرخ سکونت روستایی را در میان استان‌های کشور دارد و بالاترین نرخ اشتغال بخش کشاورزی را به خود اختصاص داده است، به طوری که ۳۷ تا ۴۱ درصد اشتغال استان در بخش کشاورزی است.

وی گفت: بر این اساس تلاش داریم تا پرداخت تسهیلات مشاغل پایدار روستایی هم به تکمیل زنجیره تولید از جمله تکمیل زنجیره تولید گوشت قرمز، زعفران و انگور سوق داده شود.

وی با اشاره به ظرفیت دامپروری در این استان گفت: طرح اصلاح نژاد دامی، در ستاد اقتصاد مقاومتی مصوب شده است و امیدمی‌رود با اجرای آن، گامی برای رونق اقتصادی منطقه برداشته شود.

خراسان شمالی با حدود سه میلیون واحد دامی، از قطب‌های دامپروری کشور است و ۳.۵ درصد از جمعیت دام سبک کشور در این استان نگهداری می‌شود.

استان خراسان شمالی ۳۴۴ هزار هکتار عرصه کشاورزی دارد.

۶ هزار میلیارد تومان با اجرای طرح‌های جهش تولید نصیب زنجان می‌شود

فتح‌الله حقیقی در کارگروه اقتصادی، اشتغال و سرمایه گذاری استان افزود: در نتیجه اجرای این طرح‌ها بالغ بر ۶ هزار فرصت شغلی نیز در استان ایجاد می‌شود.

وی با بیان اینکه موضوع جهش تولید در استان باید به صورت ویژه مورد توجه قرار داده شود، اظهار داشت: لازم است کمیته نظارت و رصد اقدامات در این حوزه تشکیل شود و به طور مستمر از پیشرفت برنامه‌ها در این زمینه گزارش ارائه کند.

استاندار زنجان در بخش دیگری از سخنان خود به ضرورت ارائه شاخص‌ها و آمارها بر مبنای واقعیت‌ها تاکید کرد و افزود: ارائه شاخص‌ها باید به گونه‌ای باشد که همه بتوانند آن‌ها را بسنجند نه اینکه مواردی مطرح شود که قابل سنجش و اندازه گیری نباشد.

حقیقی به لزوم تهیه بانک آمار و جی آی اس در استان اشاره کرد و ادامه داد: هزینه کردن برای این امر به مثابه سرمایه گذاری است چرا که باعث می‌شود تا شاخص‌ها و آمارهای دستگاه‌های اجرایی، واحد و یکسان باشد.

وی همچنین در بخش دیگری از سخنان خود به ضرورت نیازسنجی پژوهشی در استان تاکید کرد و گفت: نباید در تدوین طرح‌های پژوهشی به کلیات اشاره شود بلکه لازم است مسائل به صورت عملیاتی و ریز استخراج شده و در دستور کار قرار داده شود.

حقیقی گفت: امروز ثابت شده حرف‌های نظری به درد نمی‌خورد، بنابراین طرح‌های پژوهشی که بتوانند مشکلی را حل کنند باید در اولویت پژوهش قرار گیرند.

استاندار زنجان در بخش دیگری از سخنان خود از سفر مدیران عامل بانک‌های دولتی کشور به این استان در هفته آینده خبر داد و گفت: باید از این فرصت برای انعقاد تفاهم‌نامه‌ها و جذب تسهیلات برای بخش تولید بهره گرفته شود.

توسعه صنعت آب و برق در ایستگاه هجدهم



به صورت ویدئو کنفرانس با حضور حجت الاسلام و المسلمین حسن روحانی واحد دوم ۳۱۰ مگاواتی بخش گاز نیروگاه سیکل ترکیبی دالاهو و سد «کلقان چای» در شهرستان بستان‌آباد آذربایجان شرقی با حجم مخزن ۲۱ میلیون مترمکعب به بهره برداری رسید.

افتتاح دو نیروگاه خورشیدی ۰.۲ مگاواتی و خورشیدی ۱.۵ مگاواتی به همراه پست ۲۳۰ کیلولت آر تا در استان اردبیل از دیگر افتتاح‌های مهم امروز بود که جمع سرمایه‌گذاری طرح‌های امروز ۳۲۴۵ میلیارد تومان برآورد شده است.

وزیر نیرو در آیین بهره‌برداری از این پنج طرح با ارایه گزارشی از عملکرد صنعت آب و برق در دولت تدبیر و امید اظهار داشت: در این دولت سالانه ۴۰ هزار میلیارد تومان سرمایه‌گذاری در صنعت برق انجام شده و سال آینده گزارش خواهیم داد که در ۸ سال دولت تدبیر و امید علاوه بر مدیریت مصرف، هر سال ۲۵۰۰ مگاوات ظرفیت جدید به مدار بهره‌برداری اضافه شده است.

حجت الاسلام والمسلمین حسن روحانی رییس جمهوری نیز در این آیین با قدردانی از تلاش وزارت نیرو و مجموعه دولت در حوزه آب و انرژی اظهار داشت: تا پایان دولت دوازدهم ۲۰ هزار مگاوات به ظرفیت برق کشور افزوده می‌شود.

وی با بیان اینکه ایران از لحاظ برخورداری مردم از آب و برق با کشورهای پیشرفته قابل قیاس است، گفت: ۱۰۰ درصد مردم ساکن در شهرها و نزدیک ۹۹ درصد ساکنان روستاها از نعمت برق برخوردارند.

آنطور که «همایون حائری» معاون وزیر نیرو در امور برق و انرژی در این مراسم اعلام کرد، با افتتاح‌های امروز ظرفیت نیروگاه‌های کل کشور به ۸۴ هزار مگاوات رسید و قرار است تا پایان امسال بیش از ۲ هزار مگاوات واحدهای تولید برق حرارتی وارد مدار شود.

واحد ۳۱۰ مگاواتی بخش گاز نیروگاه سیکل ترکیبی دالاهو با سرمایه‌گذاری بیش از ۱۰۹ میلیون یورو با هدف توسعه تولید برق در غرب کشور، پاسخگویی به رشد مصرف در منطقه و صادرات برق به کشورهای همسایه، پروژه ساخت نیروگاه سیکل ترکیبی کلاس اف دالاهو با راندمان ۵۶ درصد احداث شده است.

نیروگاه سیکل ترکیبی دالاهو شامل ۲ واحد گازی ۳۱۰ مگاواتی و یک واحد بخار ۲۹۳ مگاواتی در مجموع به ظرفیت ۹۱۳ مگاوات است که امروز دومین واحد گازی آن به بهره برداری رسید و قرار است واحد بخار نیز در بهار سال آینده وارد مدار شود.

اجرای پروژه نیروگاه سیکل ترکیبی دالاهو اشتغال‌زایی مستقیم ۵۰۰ نفر و غیرمستقیم پنج هزار نفر را به همراه خواهد داشت و ۹۰ درصد از کل اشتغال نیروگاه سهم شاغلان بومی منطقه خواهد بود. نیروگاه سیکل ترکیبی دالاهو با سرمایه‌گذاری شرکت فراب در کیلومتر ۶۰ جاده کرمانشاه به اسلام‌آباد در حال احداث است.

هوشنگ بازوند استاندار کرمانشاه با اشاره به افتتاح سه طرح بزرگ این استان در ۶۰ روز گذشته، از رئیس جمهوری درخواست کرد که از اعطای تسهیلات به سرمایه‌گذاران برای احداث نیروگاه برق در کرمانشاه حمایت کند.

سد مخزنی خاکی «کلقان چای» بستان‌آباد با حجم ۲۱ میلیون مترمکعب، ارتفاع سد ۶۵ متر و طول تاج آن ۵۲۰ متر است و در ردیف سدهای بزرگ آذربایجان شرقی محسوب می‌شود و هدف از اجرای آن تامین آب شرب شهرستان‌های چاراویماق، هشترود و بستان آباد و نیازهای صنعتی شهرستان بستان آباد، کنترل سیلاب‌های فصلی و جلوگیری از هدررفت آب‌های سطحی بوده است.

با بهره برداری از این سد بیش از ۹۰ روستای منطقه از منابع آبی سد استفاده خواهند کرد زیرا حجم آب ورودی رودخانه کلقان به این سد، ۴۰ میلیون مترمکعب در سال است و آب ذخیره‌شده در پشت سد، برای تأمین آب شرب و آب مورد نیاز در بخش صنعت و کشاورزی استفاده خواهد شد.

تاکنون در آذربایجان شرقی ۱۰ سد بزرگ با ظرفیت ۵۹۰ میلیون مترمکعب به بهره برداری رسیده و ۱۴۰ مخزن و تأسیسات آبی نیز در این استان وجود دارد.

سد کلقان چای یکصد و هشتاد و هشتمین سد ملی کشور و چهل و چهارمین سد افتتاح شده در دولت تدبیر و امید به شمار می‌رود.

محمدرضا پورمحمدی استاندار آذربایجان شرقی نیز با بیان اینکه سدهای شهید مدنی، گردیان و شهریار در این استان بین ۹۵ تا ۹۷ درصد پیشرفت فیزیکی دارند که کمبود اعتبار مانع از بهره‌برداری کامل از این طرح‌ها شده است، از رییس جمهوری وعده تامین اعتبار این طرح‌ها را گرفت تا این سدهای بزرگ تا پایان دولت به بهره برداری برسند.

ظرفیت نیروگاه‌های کشور به ۸۴ هزار مگاوات رسید

«همایون حائری» در مراسم افتتاح واحد دوم بخش گاز نیروگاه سیکل ترکیبی دالاهو در استان کرمانشاه در قالب هجدهمین هفته از پویش هرهفته □الف □ب □ایران که به صورت ویدئو کنفرانس با دستور رئیس جمهوری افتتاح شد، افزود: نیروگاه کلاس اف دالاهو با راندمان ۵۶ درصد و ظرفیت ۹۱۳ مگاوات شامل ۲ واحد گازی ۳۰۷ مگاواتی و یک واحد بخار ۲۹۳ مگاواتی است که در قالب قرارداد خرید تضمینی برق با شرکت فراب به عنوان سرمایه‌گذار در حال احداث است.

وی با تاکید بر اینکه واحد ۲۹۳ مگاواتی بخش بخار نیروگاه تا پیش از پیک تابستان سال آینده وارد مدار خواهد شد، ادامه داد: کل منابع تخصیص یافته برای این طرح ۳۶۵ میلیون یورو معادل ۲ هزار ۵۳۰ میلیارد تومان است که ۲۲۰ میلیون یورو از این رقم توسط صندوق توسعه ملی و ۱۴۵ میلیون یورو توسط سرمایه‌گذار تامین خواهد شد.

حائری با اشاره به اینکه اجرای این پروژه اشتغال‌زایی دائم یک هزار و ۱۵۰ نفر را به صورت مستقیم و غیرمستقیم به همراه خواهد داشت، گفت: از جمله مزایای این طرح افزایش قابلیت‌های تولید برق کشور، توسعه فعالیت‌های صنعتی در منطقه غرب کشور و همچنین افزایش ظرفیت‌های صادراتی برق کشور خواهد بود.

وی با تاکید بر اینکه امسال بیش از ۲ هزار مگاوات واحدهای تولید برق حرارتی وارد مدار خواهند شد، اضافه کرد: حدود یک هزار مگاوات از این ظرفیت مربوط به واحدهای بخش بخار نیروگاه‌های سیکل ترکیبی است که در قالب ۶ واحد بخار رکورد جدیدی را در زمینه افتتاح این پروژه‌ها به ثبت خواهند رساند.

معاون وزیر نیرو در امور برق و انرژی با بیان اینکه این واحدها بدون مصرف سوخت اضافی به تولید برق خواهند پرداخت، گفت: با افتتاح این پروژه‌ها معادل ۱.۵ میلیارد مترمکعب در مصرف سوخت نیز صرفه‌جویی خواهد شد.

حائری یادآور شد: سال گذشته راندمان نیروگاه‌های کشور برای نخستین بار به ۳۸.۵۶ درصد رسید که تا پایان امسال راندمان نیروگاه‌های حرارتی از مرز ۳۹ درصد عبور خواهد کرد.

وی تاکید کرد: از امروز با خنک شدن هوا برنامه تعمیرات سالانه نیروگاه‌های حرارتی کشور برای پیک تابستان سال آینده شروع خواهد شد که امیدواریم با پیاده‌سازی طرح «برق امید» برای اصلاح مصرف مشترکان خانگی و حمایت از مشترکان کم مصرف و همچنین آماده‌سازی واحدهای موجود نیروگاهی و افتتاح واحدهای جدید با آمادگی کامل به استقبال تابستان سال آینده برویم.

مرحله اول نیروگاه سیکل ترکیبی دالاهو ۱۹ آذرماه سال ۹۸ با حضور علی لاریجانی رییس وقت مجلس شورای اسلامی و وزیر نیرو به بهره‌برداری رسید.

استاندار مرکزی:

۶ میلیارد دلار کالا در هفت سال گذشته از استان مرکزی به خارج از کشور صادر شد

سید «علی آقازاده» در جشنواره تجلیل از تعاونی‌های و کارآفرینان برتر استان مرکزی در اراک افزود: استان فقط در یک ماه گذشته ۱۲۰ میلیون دلار صادرات داشته که در نوع خود کم نظیر است. وی بیان کرد: بخشی از صادرات استان مرکزی از سوی بخش تعاون انجام شده و این بخش پارسال حدود ۱۸ میلیون دلار صادرات غیرنفتی داشته است.

استاندار مرکزی ادامه داد: تعاون یکی از بخش‌های مهم در راستای توسعه اقتصادی و تحقق جهش تولید است و همه مکلف به حمایت از این بخش هستند.

آقازاده تصریح کرد: شرکت‌های تعاونی استان مرکزی تاکنون گام‌های بلندی در راستای اشتغال و توسعه مسیرهای اقتصادی داشته‌اند و ۱۰ درصد از بیمه شدگان این استان در بخش تعاون است.

وی اظهار داشت: تاکنون ۲۱ هزار و ۵۰۰ شغل از سوی ۲ هزار و ۲۷۸ شرکت تعاونی فعال در استان مرکزی ایجاد شده که این تعداد قابل توجه و قابل تقدیر است.

استاندار مرکزی با بیان اینکه تعاونی‌ها می‌توانند با حمایت جدی مسئولان تحریم‌ها را دور بزنند، گفت: هدف دشمنان از تحریم‌ها فشار مضاعف بر مردم و دلسرد کردن آنان است اما همه باید با تلاش و همت مضاعف پله‌های ترقی را یکی پس از دیگری طی و دشمنان را مایوس کرد.

وی تصریح کرد: بانک توسعه تعاون استان مرکزی پارسال در پرداخت تسهیلات مشاغل روستایی بیش از تعهدات خود پرداختی داشته و این بخش با افزایش ۱۰۳ درصدی همراه بوده است. استاندار مرکزی اضافه کرد: ۷۸ درصد از تسهیلات این بانک در استان مرکزی به بخش تعاون تعلق گرفته است و پرداخت تسهیلات بانک توسعه تعاون این استان در سال گذشته نسبت به مدت مشابه قبل بیش از ۲ برابر افزایش داشته است.

مدیرکل تعاون، کار و رفاه اجتماعی استان مرکزی نیز گفت: قدمت تعاون در ایران بیش از یک هزار سال است و تعاون با سنت‌های غنی مردمان این سرزمین آمیخته شده است و بمنظور آسان کردن معضلات زندگی همواره رایج بوده است.

«محمدتقی آبایی‌هزاه» افزود: آغاز تعاون رسمی در ایران را می‌توان به تصویب قانون تجارت در سال ۱۳۰۳ شمسی دانست که موادی از این قانون به بحث در مورد تعاونی‌های تولید و مصرف پرداخته است.

وی بیان کرد: به لحاظ تشکیل و ثبت فعالیت تعاونی‌های رسمی می‌توان سال ۱۳۱۴ را آغاز فعالیت تعاونی‌های در ایران دانست و در این سال نخستین شرکت تعاونی روستایی در منطقه داورآباد گرمسار تشکیل شد.

مدیرکل تعاون، کار و رفاه اجتماعی استان مرکزی ادامه داد: در سال ۱۳۳۲ نخستین قانون تعاونی ایران که با الهام گرفتن از قوانین خاص دیگر کشورها تهیه شده بود، به صورت لایحه قانونی به تصویب رسید و در سال ۱۳۳۴ لایحه مزبور با اصلاحاتی از تصویب مجلس وقت گذشت و نخستین قانون تعاون ایران تصویب شد.

آبایی هزاوه اظهار داشت: در سال ۱۳۴۲ برای حمایت از تعاونی‌ها سازمان مرکزی تعاون روستایی ایران به تصویب رسید.

وی عنوان کرد: مجموع شرکت‌های تعاونی کشور تا پایان بهمن ۱۳۵۷ پنج هزار و ۹۷۵ شرکت در بخش‌های مختلف شهر و روستا با عضویت سه میلیون و ۸۰۰ هزار نفر بود اما در حال حاضر ۹۴ هزار شرکت تعاونی در کشور وجود دارد که ۲ هزار و ۸۰۰ شرکت آن در استان مرکزی است.

مدیرکل تعاون، کار و رفاه اجتماعی استان مرکزی اضافه کرد: از پیروزی انقلاب اسلامی تاکنون هر ساله ۵۰ درصد از کل تعاونی‌های تشکیل شده در قبل از انقلاب در کشور ایجاد شده است.

آبایی هزاوه تصریح کرد: جشنواره تعاونی‌های برتر استان مرکزی امسال متفاوت‌تر از سال‌های قبل است و با ایجاد سامانه جامع روابط کار، تمام شرکت‌های تعاونی در این سامانه ثبت‌نام کردند که ۵۷ شرکت تعاونی حداقل امتیاز را کسب کردند و از بین آنها ۱۵ شرکت تعاونی برتر انتخاب شده است.

وی گفت: انتخاب شرکت‌های برتر تعاونی با ایجاد این سامانه از سال آینده به صورت سیستمی کامل است و این مهم نقش موثری در افزایش رضایتمندی شرکت‌های تعاونی دارد.

مدیرکل تعاون، کار و رفاه اجتماعی استان مرکزی افزود: سامانه شفافیت هم در یک ماه گذشته در وزارت تعاون، کار و رفاه اجتماعی و استان مرکزی فعال شده که در این سامانه تمام اطلاعات مورد نیاز برای آگاهی مردم از جمله تسهیلات مختلف، صدور مجوزها و اعضای هیأت مدیره بارگزاری شده است.

آبایی هزاوه بیان کرد: ۵۷ شرکت حقیقی و حقوقی در سامانه کارآفرینان برتر ثبت‌نام کردند که از این تعداد ۶ کارآفرین برتر در بخش‌های صنعت، کشاورزی و خدمات انتخاب شدند.

در پایان این نشست از تعاونگران و کارآفرینان برتر استان مرکزی با اهدای تندیس، لوح تقدیر و جایزه تقدیر به عمل آمد.

دولت ۱۲۰۰ میلیارد تومان در شهرستان صحنه هزینه کرده است

علیرضا حیدری افزود: تحریم‌های ظالمانه و همه جانبه ای که بر ملت و دولت ما توسط کشورهای استکبار صورت گرفته در طول تاریخ بر هیچ ملتی نبوده است.

وی اظهار داشت: اکنون علیه ملت ما تحریم دارویی، اقتصادی، نظامی، بانکی، نفتی و ... وجود دارد که مردم با تاسی از آرمان های امام خمینی(ره)، تبعیت از مقام معظم رهبری و پیروی از مکتب شهدا و بابصیرت خود دشمن را شکست خواهند داد.

وی خاطرنشان کرد: ما در چند سال اخیر با انواع حوادث از جمله خسارات سیل، زلزله و هم اکنون مقابله با ویروس کرونا را داشته ایم و دولت با تمام توان به وظیفه خود عمل کرده است و اکنون کشور بدون فروش نفت در حال اداره شدن است.

فرماندار صحنه گفت: در هفته دولت شاهد افتتاح، بهره برداری و کلنگ زنی ۳۰ پروژه مختلف با اعتباری بالغ بر ۶۴ میلیارد تومان در بخش های گازرسانی به روستاها، آب رسانی، اجرای طرح های هادی، بهسازی بودیم.

شهرستان صحنه با ۷۷ هزار نفر جمعیت در ۶۰ کیلومتری شرق کرمانشاه واقع شده است.

خبر

۱۶ طرح تعاون در خراسان جنوبی افتتاح می‌شود

غلامرضا اشرفی در نشست خبری افزود: از مجموع اعتبار هزینه شده برای این طرح‌ها، ۱۳ میلیارد تومان آورده بخش تعاونی و مابقی تسهیلات بانکی بوده است.

وی بیان کرد: با افتتاح طرح‌های مذکور زمینه اشتغال ۵۱۸ نفر در استان خراسان جنوبی فراهم می‌شود اظهار داشت: این طرح‌ها در حوزه‌های کشاورزی، مسکن، صنعت، خدمات پزشکی و سایر موارد است همچنین در این هفته از ۱۱ تعاونی در گرایش‌های مختلف به عنوان تعاونی برتر تجلیل خواهیم کرد.

مدیرکل تعاون، کار و رفاه اجتماعی خراسان جنوبی گفت: از ابتدای امسال ۱۶ تعاونی در گرایش‌های مختلف در استان تشکیل شده که ۲۹۱ فرصت شغلی در حوزه تعاون را ایجاد کرده است.

وی تصریح کرد: در این مدت ۳۰ تعاونی در استان برای دریافت تسهیلات اشتغال روستایی ثبت‌نام کردند و ۱۶ میلیارد تومان تسهیلات به این تعاونی‌ها پرداخت کردیم.

اشرفی تعداد شرکت‌های تعاونی فعال استان را ۹۱۸ شرکت عنوان کرد و گفت: ۷۰۷ هزار و ۵۳۴ عضو و بیش از ۳۸۷ میلیارد ریال سرمایه کنونی این شرکت‌ها در استان است.

وی افزود: در زمینه رشد تشکیل تعاونی‌ها در یک سال گذشته توانستیم با رشد ۶ درصدی رتبه دوم کشوری را کسب کنیم.

مدیرکل تعاون، کار و رفاه اجتماعی خراسان جنوبی با بیان اینکه تاکنون ۱۹ تعاونی در استان ۲۶ برند را به ثبت رسانده‌اند گفت: یکی از کارهایی که دنبال می کنیم این است که از شرکت‌های تعاونی توسعه و عمران برای آبادسازی شهرها استفاده کنیم و در این راستا پنج شرکت در شهرهای استان فعالیت خود را آغاز می‌کنند.

وی افزود: یکی از اهداف ما این است که سرمایه خرد برای تشکیل تعاونی‌ها جمع‌آوری شود و شاهد رونق اشتغال و کارآفرینی در خراسان جنوبی باشیم.

اشرفی با اشاره به موضوع صادرات تعاونی‌ها گفت: در پنج ماه گذشته پنج میلیون و ۳۳۵ هزار دلار از محصولات و تولیدات تعاونی‌های استان به کشورهای همسایه صادر شده است.

وی با اشاره به اینکه ۲ تعاونی در نهبندان و طبس با شیوع ویروس کرونا خط تولید خود را تغییر دادند ادامه داد: این تعاونی‌ها به تولید بسته‌های بهداشتی برای جامعه هدف پرداختند و در این راستا حدود ۱۲ هزار ماسک روزانه تولید می‌کنند.

مدیرکل تعاون، کار و رفاه اجتماعی خراسان جنوبی در خصوص قانون مالیات بر تعاونی‌ها اظهار داشت: مالیات یکی از چالش‌های بخش تعاون به خصوص تعاونی‌های مرزنشین استان است که این موضوع را در دیدار با نمایندگان مجلس مطرح کردیم و امیدواریم این قانون اصلاح شود.

پرداخت بیش از ۳۶ میلیارد تومان تسهیلات حمایتی کرونا در استان

وی با اشاره به تسهیلات مشاغل آسیب دیده از کرونا در استان گفت: تاکنون ۳۶ میلیارد و ۲۰۰ میلیون تومان تسهیلات حمایتی دولت ویژه کسب و کارهای آسیب دیده از کرونا در استان پرداخت شده است.

اشرفی ادامه داد: در مجموع ۶ هزار و ۱۵۳ پرونده برای دریافت این تسهیلات به بانک‌های عامل و موسسه‌های طرف قرارداد استان ارجاع شده است.

وی گفت: از این تعداد تاکنون سه هزار و ۲۲۳ پرونده تسهیلات حمایتی را به ارزش ۳۶ میلیارد و ۲۰۰ میلیون تومان دریافت کرده‌اند و مابقی پرونده‌ها در حال بررسی است.

مدیرکل تعاون، کار و رفاه اجتماعی خراسان جنوبی اظهار داشت: در زمینه تسهیلات بیمه بیکاری نیز ۶ هزار و ۴۰۰ نفر برای دریافت این وام در استان ثبت‌نام کردند که پنج هزار و ۴۰۰ نفر مشمول دریافت تسهیلات شده‌اند.

وی اضافه کرد: برگزاری ۵۵ برنامه در استان برای هفته تعاون از ۱۳ شهریور برنامه‌ریزی شده است.

سیامی تجارت
www.eqtesadayandeh.ir
شنبه ۱۵ شهریور ۱۳۹۹ شماره:۱۹۵
۱۶ محرم ۱۴۴۲ ۰۵ سپتامبر ۲۰۲۰



همراهی بانک‌های خراسان شمالی با تولید بیشتر شده است

استاندار خراسان شمالی گفت: همراهی و عملکرد بانک های استان در پرداخت تسهیلات بهتر از سال پیش شده و بهبود شاخص کسب و کار یکی از مصادیق این امر است.

محمدعلی شجاعی روز پنجشنبه پس از دومین حضور خود در مرکز سامانه ۱۱۱ به خبرنگاران گفت: همراهی و عملکرد بانک های استان در پرداخت تسهیلات بهتر از سال پیش شده و بهبود شاخص کسب و کار یکی از مصادیق این امر است.

وی اظهار داشت: سیستم بانکی خراسان شمالی، بهتر عمل کرده است، و بهبود جایگاه استان در شاخص کسب و کار، نشان از بهبود عملکرد سیستم بانکی در یک سال قبل است.

وی تصریح کرد: خراسان شمالی پیش از این در شاخص کسب و کار، رتبه ۳۰ در میان استان های کشور را داشت اما بر اساس اعلام وزارت امور اقتصادی و دارایی، اکنون در جایگاه ۱۹ قرار دارد.

شجاعی گفت: عملکرد بانک ها، یکی از مولفه های مهم در هر جامعه در زمینه کمک به توسعه است، حتی سرمایه گذارانی که بعضا به لحاظ شرایط مالی وضعیت خوبی دارند، در سرمایه گذاری، تمایل دارند از سیستم بانکی تسهیلات دریافت کنند، بنابراین نقش بانک ها، مهم و تاثیر گذار است

گزارش

تحقق عدالت اجتماعی با نهضت گازرسانی روستایی

گازرسانی روستایی به عنوان اولویت دولت‌های مختلف بعد از پیروزی انقلاب به شمار می آید با این حال به دلیل کمبود منابع مالی و همچنین هزینه بالای گازرسانی روستایی در برخی از استان‌های کشور، این موضوع با وجود اهمیت فراوان، با سرعت پایینی انجام می‌شد.

در ابتدای پیروزی انقلاب اسلامی تنها یک روستا در ایران به شبکه گاز دسترسی داشت. با این حال انقلاب ۵۷ تنها انقلابی سیاسی نبود بلکه در ارکان مختلف اجتماعی و اقتصادی نیز توجه ویژه داشت. از همین رو ایجاد عدالت اجتماعی با توزیع عادلانه مزیت‌های اقتصادی در سراسر کشور در دستور کار قرار گرفت و این موضوع در بحث گازرسانی نیز مورد توجه بود.

با آغاز بهره‌برداری از فازهای مختلف پارس جنوبی در ابتدای دهه ۸۰، گازرسانی در کشور شتاب گرفت و گاز تولیدی در جنوب تا نقاط مختلف کشور رسید. با این حال اولویت، گازرسانی به شهرها بود زیرا حاشیه جاده‌ها به عنوان مسیری امن برای عبور خط لوله گاز به شمار می آمد و این امکان فراهم می‌شد تا بدون هزینه‌های اضافی برای مطالعه زمین و شناسایی معارضان خطوط لوله گاز احداث شوند. از همین رو گازرسانی شهری به سرعت انجام شد. تعداد شهرهای گازرسانی شده که در ابتدای انقلاب ۵ شهر بود، در سال ۹۲ به هزار و ۵۱ شهر رسید. این تعداد با رشدی ۱۴ درصدی اکنون به هزار و ۱۹۲ شهر رسیده است.

اما انقلاب واقعی در ۷ سال گذشته در گازرسانی روستایی محقق شده است. آمارها نشان می‌دهد تنها یک روستا در ایران در سال ۵۷ به شبکه گاز متصل بود. در حالی تا پایان تیرماه سال ۹۲ و پیش از آغاز دولت یازدهم ۱۴ هزار و ۴۱۹ روستا در کشور گازرسانی شده بودند که این رقم در پایان خرداد سال جاری به ۳۱ هزار و ۳۲۵ روستا رسید. این اعداد نشان می‌دهد از تیر ۹۲ تا پایان خرداد امسال، ۱۶ هزار و ۹۰۶ روستا به شبکه گاز کشور متصل شده‌اند.

با توجه به این آمار، گازرسانی روستایی رشدی ۱۱۷ درصدی را در این مدت تجربه کرده است و اکنون بیش از ۸۴ درصد روستاها به شبکه گاز متصل هستند.

قانون خوب و اجرای خوب‌تر، سبب این نهضت گازرسانی شد؛ با تصویب قانون بند «ق» تبصره یک بودجه سال ۹۳ این اجازه داده شد از منابع حاصل از صرفه‌جویی و صادرات فرآورده‌های نفتی بتوان سرمایه‌گذاری‌ها برای سرمایه مورد نیاز گازرسانی روستایی تامین شود. هم از این رو بود که رئیس‌جمهوری، گازرسانی شهری و روستایی را در زمره عملکردهای عظیم دولت‌های یازدهم و دوازدهم عنوان و تصریح کرد: «دولت تدبیر و امید در گازرسانی به روستاها انقلاب ایجاد کرده و اکنون هزاران روستا به شبکه گاز طبیعی متصل شده‌اند.»

رشد ضریب نفوذ شبکه گاز در روستاهای کشور باعث شده تا محیط زیست نیز حال و روز بهتری داشته باشد جنگل‌ها به ویژه در مناطق غربی کشور کمتر آسیب ببینند. در کنار تامین سوخت سراسری و حفظ محیط زیست، همچنین تامین عدالت اجتماعی با گازرسانی روستایی سرعت گرفته است تا جمعیت بیشتری بتوانند از این نعمت و ثروت ملی استفاده کنند. از همین رو و برای گسترش عدالت توزیع ثروت گاز در ایران، از چند سال گذشته گازرسانی به آخرین استان یعنی سیستان و بلوچستان در دستور کار قرار گرفت و اتصال روستاهای این استان به شبکه گاز با سرعت در حال انجام است.

رشد سه برابری آبیاری نوین در جوین ظرف هفت سال

سرپرست اداره جهاد کشاورزی جوین روز پنجشنبه در این خصوص به خبرنگار ایرنا گفت: تاابتدای سال ۹۲ حدود هزار و ۲۰۰ هکتار سامانه آبیاری کم فشار و تحت فشار در این شهرستان اجرا شده است.

علی اکبر قارزی افزود: ۸۵ درصد هزینه این طرح‌ها به وسیله دولت و ۱۵ درصد با همیاری کشاورزان تامین شده است.

وی ادامه داد: همچنین در سال زراعی کنونی نخستین طرح آبیاری نوین زیرسطحی در سطح ۶۰ هکتار از اراضی شهرستان جوین با هزینه ۲۰ میلیارد ریال اجرا شد که این طرح علاوه بر کاهش ۵۰ درصدی مصرف آب، میزان عملکرد در واحد سطح را نیز تا ۳۰ درصد افزایش می‌دهد.

وسعت زمینهای باغی و زراعی جوین ۳۵ هزار هکتار و محصولات عمده آن گندم، جو، چغندر قند، پیاز، هندوانه و پسته است.

این شهرستان ۱۲ هزار بهره بردار در بخشهای کشاورزی، باغداری، دامپروری و طیور دارد. جوین در فاصله ۳۲۰ کیلومتری غرب مشهد واقع است.

وزیر راه و شهرسازی:

طول آزاد راه‌های کشور ۵۰ درصد افزایش می‌یابد



محمد اسلامی در حاشیه سفر به کهگیلویه و بویراحمد در گفت و گوی اختصاصی با خبرنگار ایرنا اظهار داشت: همچنین طول بزرگراه های کشور از حدود ۱۶ هزار و ۵۰۰ کیلومتر به ۲۳ هزار کیلومتر افزایش پیدا خواهد کرد که بخشی از آن در استان کهگیلویه و بویراحمد قبلا افتتاح و بخشی دیگر نیز در سفر اخیر افتتاح خواهد شد و مابقی تا پایان دولت ساخته می شود.

وی با اشاره به نبود هیچ تبعیضی در ایجاد بزرگراه و آزاد راه در استان های کشور، افزود: برای دولت، شمال و جنوب، غرب و شرق هیچ فرقی نمی کند.

و هم اینک ۲۳۰۰ تردد شمار در راه های کشور وجود دارد.

وزیر راه و شهرسازی با اشاره به فعال بودن ۲هزار و ۳۰۰ تردد شمار در جاده های کشور، تصریح کرد: تردد شمار ها بیانگر میزان ظرفیت جاده و استفاده از آن هستند و بر اساس آن میزان نیاز به احداث بزرگراه و آزاد راه به صورت ریاضی محاسبه می شود.

اسلامی تاکید کرد که در ساخت آزاد راه و بزرگراه نگاه منطقه ای وجود ندارد و آزاد راه و بزرگراه های کشور با توجه به میزان ترافیک و نیاز ایجاد می شوند.

وزیر راه و شهرسازی ادامه داد: پارسال ۲ هزار و ۴۵۰ کیلومتر راه روستایی در کشور افتتاح شد و تا پایان دولت ۳ هزار و ۵۰۰ کیلومتر راه روستایی دیگر در سراسر کشور به بهره برداری می رسد. طول راه های روستایی کشور ۲۰۶ هزار کیلومتر است.

آغاز عملیات اجرایی تقاطع غیر همسطح یاسوج - سه راهی مهریان (جاده اصلی سورمق، اقلید - یاسوج)، افتتاح طرح های توسعه و بهسازی، روشنایی باند، تکمیل ساختمان ها و ارتقای زیرساخت های فرودگاه یاسوج و افتتاح عملیات تکمیلی بزرگراه گچساران خیرآباد از جمله برنامه های امروز سفر وزیر راه و شهرسازی به کهگیلویه و بویراحمد است.

راه آهن بستان آباد – تبریز امسال تکمیل می‌شود

خیرالله خادمی در سفر به آذربایجان شرقی و غربی برای بازدید از روند اجرای زیرساخت های حمل و نقل این ۲ استان گفت: راه آهن میانه - تبریز به طول ۲۰۳ کیلومتر است که حدفاصل میانه تا بستان آباد در سال گذشته به بهره برداری رسیده است.

وی طول مسیر ریلی بستان آباد - تبریز را ۴۴ کیلومتر اعلام کرد و افزود: در حال حاضر پیشرفت فیزیکی کل این محدوده ۶۵ درصد است و تمام تلاش ما این است تا راه آهن بستان آباد - تبریز تا پایان سال جاری تکمیل و آماده بهره برداری شود.

مدیرعامل شرکت ساخت وتوسعه روند اجرای این مسیر ریلی را مثبت ارزیابی کرد و گفت: زیرسازی کل تونل و گالری‌ها برای اجرای روسازی تکمیل شده و حدود ۷۰ درصد نصب سازه عرشه به اتمام رسیده است.

خادمی با اشاره به پیشرفت فیزیکی ۸۶ درصدی در بخش زیرسازی یادآور شد: درحال حاضر کل ریل مورد نیاز از کارخانه ذوب آهن اصفهان خریداری شده و عملیات ریل گذاری ۱۵ کیلومتر از مسیر نیز انجام شده است.

معاون وزیر راه و شهرسازی با اشاره به وجود ۲ هزار و ۸۰ متر پل در این مسیر اظهار داشت: پل باسمنج با ۲۰ دهانه ۵۰ متری به طول هزار متر یکی از بزرگترین پل‌های این محور است که ارتفاع پایه آن از کف زمین ۴۰ متر است و تاکنون عملیات اجرایی در ۵ دهانه به روش پیش رانی تکمیل شده است.

وی همچنین از پل سعید آباد و گرمدره نیز بازدید کرد و در این خصوص گفت: پل سعید آباد دارای ۵ دهانه ۵۰ متری است که ارتفاع پایه آن ۳۰ متر است و در حال حاضر نصب تیرها انجام شده است. پل گرمدره نیز به طول ۲۵۰ متر دارای ۵ دهانه ۵۰ متری است که تاکنون ۴ دهانه آن نصب شده است.

خادمی در ادامه سفر به ایستگاه خط آهن خاوران رفت و در ارتباط با این ایستگاه اعلام کرد: در حال حاضر عملیات اجرایی اسکلت ساختمان اصلی ایستگاه خاوران ۸۰ درصد تکمیل شده است. وی طراحی نمای ایستگاه را الهام گرفته از دار قالی دانست و ادامه داد: با توجه به اینکه بیش از ۴۰۰ شاعر، عارف و رجال نامی ایران از ۸۰۰ سال پیش تاکنون در مقبره الشعرای شهر تبریز به خاک سپرده شده‌اند، ورودی ایستگاه نیز با ایده کتاب و دیوان شعر از جنس سنگ بنا خواهد شد.

معاون وزیر راه و شهرسازی در این سفر همچنین از راه اصلی میانه - میاندوآب بازدید کرد و گفت: این محور ۱۸۱ کیلومتر است که از بزرگراه میاندوآب - تبریز شروع می شود و به آزادراه زنجان - تبریز متصل می شود و پس از مسافتی به محور ترانزیتی میانه - تبریز متصل می‌شود.

وی ادامه داد: با احداث کمربندی شمال غربی میاندوآب این محور به شمال استان آذربایجان غربی و ارومیه متصل و از طریق جاده ارومیه - سرو به مرز ایران و ترکیه متصل می‌شود.

خادمی، کاهش ترافیک سنگین محور زنجان - تبریز و هشترود - مراغه - بناب و کوتاه تر شدن مسیر نسبت به محورهای مذکور ترانزیتی را از مزایای این راه برشمرد.

معاون وزیر راه وشهرسازی در ارتباط با وضعیت اجرایی این محور بیان داشت: در حال حاضر قطعات یک و پنج به طول ۷۵ کیلومتر تکمیل و زیر عبور قرار دارد و قطعات دو، سه و چهار نیز با پیشرفت فیزیکی ۷۷ درصد در حال اجرا است. هفت کیلومتر از مسیر تا پایان سال به بهره برداری می رسد.

وی اعتبار هزینه شده در این محور را تا امروز ۹۵۰ میلیارد ریال دانست و گفت: هزینه احداث این محور به نرخ روز بالغ بر ۹ هزار و ۴۰۰ میلیارد ریال برآورد می شود.

خادمی در پایان از کنارگذر شمال غربی میاندوآب بازدید کرد و اظهار داشت: این مسیر به طول ۲۳ کیلومتر در چهار باند رفت و برگشت از ابتدای محور میاندوآب – مهاباد پس از رودخانه سیمینه رود آغاز و تا ۱۱ کیلومتری محور میاندوآب – تبریز تقاطع سرچم ادامه دارد.

معاون وزیر راه و شهرسازی پیشرفت فیزیکی این کنارگذر را ۶۶ درصد اعلام کرد.

محور سرچم - میاندوآب در سال ۱۴۰۰ افتتاح می‌شود

خیرالله خادمی در بازدید و بررسی وضعیت محور سرچم - میاندوآب اظهار داشت: این محور با ۱۴۴ کیلومتر مسافت در محدوده میاندوآب و میانه، از پیشرفت فیزیکی ۸۰ درصدی برخوردار بوده و ۳۲ کیلومتر از آن باقی مانده است.

وی با اشاره به برنامه‌ریزی برای اتمام ۱۲ کیلومتر از این محور تا پایان سال جاری، بیان کرد: براساس برنامه‌ریزی‌های انجام گرفته، ۲۰ کیلومتر باقیمانده نیز تا سال ۱۴۰۰ به اتمام می‌رسد.

وی ادامه: محور سرچم - میاندوآب از محورهای مهم کریدور شرقی - غربی در شمال غرب کشور است که این شهرستان را به سمت میانه و شمال کشور متصل می کند.

معاون وزیر راه و شهرسازی با بیان اینکه این محور آذربایجان غربی را از طریق میاندوآب به آزادراه تبریز به تهران و در نهایت ادامه به سمت استان‌های شمالی کشور متصل می کند، گفت: کاهش ۶۵ کیلومتری مسافت از میاندوآب تا مرکز کشور و همچنین کاهش تصادفات جاده‌ای از نتایج مثبت احداث این جاده است و با بهره‌برداری از آن، تحولی در توسعه منطقه و رونق اقتصادی در بخش‌های روستایی و معدنی فراهم می‌شود.

مدیرعامل شرکت راه، ساخت و توسعه زیربناهای حمل و نقل کشور همچنین با اشاره به بازدید از کنارگذر شمال غربی میاندوآب (تداوم محور سرچم در محدوده شهر میاندوآب) نیز گفت: این کنارگذر چهار باندە که طول آن ۱۱.۵ کیلومتر است، ۶۵ درصد پیشرفت فیزیکی دارد.

خادمی بیان کرد: در روزهای آینده جهت اجرای پروژه با برآورد اعتبار یک هزار و ۱۰۰ میلیارد ریال مناقصه واگذاری به پیمانکار برگزار می‌شود.

وی با بیان اینکه براساس اولویت، امید می‌رود فاز نخست این کنارگذر در سال ۱۴۰۰ به بهره‌برداری برسد، اظهار داشت: این کنارگذر بخشی از کریدور شمال به جنوب است که در محدوده شهرستان میاندوآب در محل تلاقی ترافیک بین شهری و برون شهری واقع شده که با بهره‌برداری کامل از آن طی ۲ سال آینده شاهد برطرف شدن ترافیک خواهیم بود.

وی اضافه کرد: بهره‌برداری از این کنارگذر چهار بانده می‌تواند به عنوان بخشی از شبکه بزرگراهی و همچنین آزادراهی استفاده شده و از میزان ترافیک شهری میاندوآب نیز بکاهد.

نماینده مردم میاندوآب در مجلس شورای اسلامی نیز اظهار داشت: براساس اعلام مجریان طرح، امسال تردد از مسیر محور سرچم - میانه و میاندوآب صورت می‌پذیرد.

مهدی عیسی‌زاده همچنین با بیان اینکه بخشی از ۳۲ کیلومتر باقیمانده از این محور مقرر شد ظرف یک سال آینده آسفالت ریزی شود، ادامه داد: تا پایان دولت دوازدهم شاهد پایان این پروژه خواهیم بود.

وی همچنین با اشاره به بازدید از کنارگذر شمال غرب میاندوآب اظهار داشت: براساس قول معاون وزیر و پیمانکار به مردم میاندوآب، طی سال جاری امکان تردد از فاز اول این کنارگذر تا روستای حسن کندی فراهم می‌شود و تا حدودی از ترافیک ورودی میاندوآب از سمت آذربایجان شرقی و مرکز کشور، کاسته شود.

عیسی‌زاده با بیان اینکه فاز دوم این کنارگذر نیز تا خرداد ۱۴۰۰ مسیرگشایی خواهد شد، گفت: با موافقت معاون وزیر راه و شهرسازی، ۴۰ میلیارد ریال برای این طرح تخصیص یافت تا به اجرای پروژه سرعت بخشد.

وی افزود: با بهره‌برداری از این پروژه، ترافیک ناشی از ورود خودروهای سنگین به داخل شهر که باعث از بین رفتن آسفالت معابر، ایجاد آلودگی صوتی و سلب آرامش شهروندان می‌شود، کاسته شود.

طرح محور سرچم - میاندوآب به طول ۱۸۰ کیلومتر در پنج قطعه در حال ساخت قرار دارد که قطعات یک و پنج آن به اتمام رسیده و قطعه یک تحویل موقت شده و قطعه پنج نیز که در محدوده آذربایجان شرقی واقع شده به طور قطعی مورد استفاده قرار گرفته است.

عملیات عمرانی جاده میاندوآب - میانه با هدف دسترسی ساکنان جنوب آذربایجان غربی به اتوبان پیامبر اعظم (ص) و کاهش ۱۵۰ کیلومتری مسیر تا پایتخت، ۳۱ سال قبل آغاز شده اما همچنان به اتمام نرسیده است.

محور قم – جعفریه امسال به بهره‌برداری کامل می‌رسد

عباس فراهانی، افزود: محور قم - جعفریه به طول ۳۸ کیلومتر است که احداث ۸۰ درصد این محور به‌صورت چهار خطه اجرایی شده است.

وی اضافه کرد: ۲۰ درصد باقی‌مانده این محور شامل تقاطع قلعه سنگی و چهار کیلومتر انتهایی از جعفریه تا بزرگراه ساوه - سلفچگان است که حدود ۱۳۰ میلیارد ریال اعتبار نیاز دارد. وی ادامه داد: مسیر رفت چهار کیلومتر انتهایی محور به اتمام رسیده و تا ۲ هفته دیگر زیر بار ترافیک می‌رود و اجرای مسیر برگشت این محور نیز ۲ ماه به طول می‌انجامد. وی خاطرنشان کرد: تامین اعتبار احداث تقاطع قلعه سنگی به طول ۱.۲ کیلومتر، به نیمه دوم امسال موکول شده است که در صورت تحقق، این طرح در طول چهار ماه به اتمام خواهد رسید. وی کمبود اعتبار را یکی از علت‌های تاخیر هشت ساله در چهار خطه کردن محور قم - جعفریه عنوان و بیان کرد: وجود مجتمع‌های دامی، ظرفیت صنعتی و اقتصادی منطقه، رفت‌وآمد قشرهای مختلف به‌ویژه دانشجویان به دانشگاه‌های شهرهای اطراف و تردد شهروندان استان‌های آذربایجان‌های غربی و شرقی، کردستان، زنجان و قزوین ضرورت احداث و تکمیل این محور را پراهمیت‌تر نموده است.

فراهانی افزود: با توجه به بهره‌برداری از آزادراه حرم تا حرم (قطعه قم - گرمسار) و افزایش حجم ترافیک عبوری استان‌های غربی و شمال غربی به قم، راه‌اندازی محور قم - جعفریه موجب کاهش حوادث جاده‌ای و هزینه‌های مربوط به استهلاک و سوخت و صرفه‌جویی در زمان شده و طول این محور در مقایسه با مسیر ساوه - سلفچگان - قم، ۲۰ کیلومتر نزدیک‌تر است. استان قم دارای هشت راه مواصلاتی اصلی و چهارراه فرعی است که از جمله آنان می‌توان به آزادراه قم - تهران، جاده قدیم قم - تهران، بزرگراه قم - ساوه، جاده قدیم قم - کاشان، آزادراه قم - کاشان، آزادراه قم - گرمسار و بزرگراه قم - سلفچگان - اراک اشاره کرد.

۳۵۰ کیلومتر آزادراه، ۴۰۰ کیلومتر بزرگراه و ۵۰۰ کیلومتر راه اصلی، فرعی و روستایی در استان قم وجود دارد.

خبر

طرح‌های توسعه و بهسازی فرودگاه یاسوج افتتاح شد

سیاوش امیرمکری، رییس هیات مدیره و مدیرعامل شرکت فرودگاه ها و ناوبری هوایی ایران در حاشیه این آئین اظهار داشت: امروز طرح توسعه و بهسازی سطوح پروازی، تکمیل روشنایی باند، بهسازی ترمینال، تکمیل ساختمان ها و ارتقای زیرساخت های ایمنی و عملیاتی فرودگاه یاسوج بطور رسمی افتتاح شد.

وی افزود: اعتبار هزینه شده برای طرح های توسعه و بهسازی سطوح پروازی و روشنایی باند ۳۰۰ میلیارد ریال است که با اجرای آن طول باند فرودگاه یاسوج از ۲۶۰۰ به ۳۲۰۰ متر و PCN باند از ۲۶ به ۴۶ افزایش می یابد.

همچنین برای ارتقای ایمنی سطوح پروازی فرودگاه دره عمیق ابتدای باند ۱۳ به عمق ۲۷ متر با ۱۷۳ هزار کامیون مصالح پر شده است.

وی با بیان اینکه با بهره برداری این طرح ها، cat فرودگاه یاسوج از ۳ به ۴ ارتقا می یابد.

وی گفت: با افتتاح رسمی طرح توسعه باند فرودگاه شرایط برای نشست و برخاست هواپیماها تا رده بدنه متوسط از جمله تایپ ایرباس ۳۲۰ و فوکر ۱۰۰ فراهم می شود.

مدیرعامل شرکت فرودگاه ها و ناوبری هوایی ایران همچنین هزینه اجرای طرح های بهسازی ترمینال، ساختمان های فرودگاه و ارتقای زیرساخت های آن را ۱۵۰ میلیارد ریال اعلام کرد.

۲۹ بهمن ماه سال ۹۶ هواپیمای ATR۷۲ شرکت هواپیمایی آسمان با ۶۶ مسافر در ارتفاعات دنا سقوط کرد و موجب تعطیل شدن پروازهای فرودگاه یاسوج شد.

با پیگیری مدیران فرودگاه پس از ۷۷ روز از سانحه، پروازهای فرودگاه یاسوج از سر گرفته شد.

شرکت هواپیمایی آتا پروازهایی از یاسوج به تهران و بالعکس در این فرودگاه برقرار کرد اما پس از چند روز پروازها به دلیل آنچه شرکت آتا مشکلات حقوقی نامید تعطیل شد و شرکت هواپیمایی آتا از فرودگاه یاسوج رفت.

فرودگاه یاسوج بعد از فرودگاه شهرکرد مرتفع ترین فرودگاه کشور است با این تفاوت فرودگاه شهرکرد در منطقه مسطح قرار دارد در حالی که فرودگاه یاسوج در کاسه قرار گرفته است و این شرایط را برای نشست و برخاست هواپیما خاص می کند.

در سال ۹۳ فرودگاه یاسوج یکی از محدودترین باندهای فرودگاهی کشور را داشت. طول باند آن ۲۶۰۰ متر و pcn (میزان فشردگی آسفالت در واحد متر مربع) آن نیز پایین بود.

ظرف ۳۰ ماه بزرگترین پروژه عملیات خاکی کشور و استان کهگیلویه و بویراحمد با حجم یک میلیون و ۳۰۰ هزار متر مکعب در فرودگاه یاسوج انجام شد.

pcn باند فرودگاه از ۲۶ به ۴۶ و طول باند نیز از ۲۶۰۰ متر به ۳۲۰۰ متر ارتقا یافت تا یکی از با کیفیت ترین باندهای فرودگاهی کشور در استان کهگیلویه و بویراحمد ساخته شود.

روشنایی باند فرودگاه یاسوج نیز کامل شده و در شرایط مه و شب نیز می تواند پرواز داشته باشد یعنی فرودگاه یاسوج شرایط لازم برای انجام پرواز در شب را دارد.

ساخت فرودگاه یاسوج از جمله مصوبه های سفر خرداد ماه سال ۷۳ رهبر معظم انقلاب به استان کهگیلویه و بویراحمد صبود.

فرودگاه یاسوج اکنون به گفته مدیر فرودگاه، کارشناسان هوانوردی و استاندار کهگیلویه و بویراحمد هیچ مشکل و مانعی برای از سرگیری مجدد پروازهای مسافری تهران یاسوج و برعکس و دیگر شهرهای کشور ندارد.

هم اینک با پرواز هواپیمای ماهان، ساعت پرواز روز جمعه شرکت هواپیمایی ماهان از تهران به یاسوج ۷ و ۴۰ دقیقه و ساعت برگشت نیز ساعت ۹ و ۴۰ دقیقه از یاسوج به تهران است.

شهر یاسوج مرکز استان کهگیلویه و بویراحمد بیش از ۲۰۰ هزار نفر جمعیت دارد.

آگهی تغییرات شرکت کشاورزی گاوداران پویا شهرداهقان

شرکت تعاونی به شماره ثبت ۸۳ وشناسه ملی ۱۰۲۶۰۰۲۴۰۴۱ به استناد صورتجلسه هیئت مدیره مورخ ۱۰/۱۰/۱۳۹۷ تصمیمات ذیل اتخاذ شد: اسماعیل صادق زاده پوده ۵۱۲۹۷۸۳۹۳۱ به سمت رئیس هیئت مدیره و محمدعلی فروتن ۵۱۲۹۸۸۹۲۶۶ به سمت نایب رئیس هیئت مدیره وحمید سلطانی پور ۱۱۹۹۷۹۹۱۵۷ به سمت عضو و حسین شاهمرادی ۵۱۲۹۹۸۸۱۸۳ به سمت منشی هیئت مدیره و ابراهیم خالقی ۵۱۲۹۸۴۶۴۴۳ به سمت عضو و حبیب اله خالقی ۵۱۲۹۹۰۸۰۱۵ به سمت مدیر عامل و محمدجلمقانی ۵۱۲۹۸۲۹۳۱۱ و داود صادق زاده ۱۲۸۸۲۱۷۸۳۸ و علیرضا حقیقی ۱۲۹۸۴۳۰۵۳ به عنوان اعضای علی البدل هیأت مدیره شرکت تعاونی برای مدت سه سال انتخاب شدند. کلیه قراردادها و اسناد تعهد آور از قبیل چک، سفته و برات و اوراق بهادار با امضای مدیر عامل و اسماعیل صادق زاده (سمت رئیس هیئت مدیره) و در غیاب اسماعیل صادق زاده (سمت رئیس هیئت مدیره) با امضای محمدعلی فروتن (سمت نایب رئیس هیئت مدیره) و مهر شرکت معتبر خواهد بود و اوراق عادی با امضاء آقای حبیب اله خالقی (مدیر عامل) و مهر شرکت معتبر خواهد بود. اداره کل ثبت اسناد و املاک استان اصفهان مرجع ثبت شرکت ها و موسسات غیر تجاری دهاقان
(۹۶۹۴۵۴)

تاسیس شرکت با مسئولیت محدود افلاک سازه تابان

در تاریخ ۱۱/۰۶/۱۳۹۹ به شماره ثبت ۵۶۴۲۸۰ به شناسه ملی ۱۴۰۰۹۴۰۰۲۳۶ ثبت و امضا ذیل دفاتر تکمیل گردیده که خلاصه آن به شرح زیر جهت اطلاع عموم آگهی میگردد. موضوع فعالیت: عملیات ساخت در امور عمرانی از قبیل احداث ساختمان و راه و باشبکه های آب رسانی فعالیت نظام مهندسی و طراحی پروژه های وسدسازی و امثال آن در صورت لزوم پس از اخذ مجوزهای لازم از مراجع ذیربط مدت فعالیت: از تاریخ ثبت به مدت نامحدود مرکز اصلی: استان تهران - منطقه ۱۷، شهرستان تهران، بخش مرکزی، شهر تهران، محله فرزانه، خیابان شهید احمد جعفرنژاد، خیابان برادران شهید شیردم، پلاک ۷۹، طبقه اول کد پستی ۱۷۶۵۷۶۹۳۳۱ سرمایه شخصیت حقوقی عبارت است از مبلغ ۱،۰۰۰،۰۰۰ ریال نقدی میزان سهم الشرکه هریک از شرکا آقای مجتبی نیک سرشت به شماره ملی ۰۰۱۳۸۱۲۶۵۳ دارنده ۵۰۰۰۰ ریال سهم الشرکه آقای محمدنیک سرشت به شماره ملی ۰۰۱۳۸۱۲۶۵۳ دارنده ۵۰۰۰۰ ریال سهم الشرکه آقای محمدنیک سرشت به شماره ملی ۰۰۷۶۱۹۷۴۶۸ و به سمت عضو هیئت مدیره به مدت نامحدود و به سمت مدیر عامل به مدت نامحدود خانم فاطمه آسوده به شماره ملی ۰۰۷۶۱۹۷۴۶۸ و به سمت نایب رئیس هیئت مدیره به مدت نامحدود دارندگان حق امضا: کلیه اوراق و اسناد بهادار و تعهد آور شرکت از قبیل چک، سفته، برات، قرارداد ها، عقود اسلامی و همچنین کلیه نامه های عادی و اداری با امضا آقای محمدنیک سرشت به کد ملی ۰۰۷۶۱۹۷۴۶۸ و به سمت مدیر عامل همراه با مهر شرکت معتبر می باشد. اختیارات مدیر عامل: طبق اساسنامه روزنامه کثیر الانتشار پیام تجارت جهت درج آگهی های شرکت تعیین گردید. ثبت موضوع فعالیت مذکور به منزله اخذ مجوز پروانه فعالیت نمی باشد.
سازمان ثبت اسناد و املاک کشور اداره ثبت شرکت ها و موسسات غیر تجاری تهران (۹۶۹۲۲۸)

آگهی تغییرات موسسه غیر تجاری روزگار کودکی ایرانیان

به شماره ثبت ۴۴۸۱۶ و شناسه ملی ۱۴۰۰۷۶۳۰۶۰ به استناد صورتجلسه مجمع عمومی فوق العاده مورخ ۰۵/۰۵/۱۳۹۹ و به استناد مجوز شماره ۸۳۸۹/۱/۹۹ مورخ ۸/۵/۹۹ اداره کل فرهنگ و ارشاد اسلامی استان تهران تصمیمات ذیل اتخاذ شد: محل موسسه غیر تجاری در واحد ثبتی تهران به آدرس استان تهران - منطقه ۱۶، شهرستان تهران، بخش مرکزی، شهر تهران، محله زندان قصر، کوچه شهید منصور زارتشت، خیابان شهید آیت اله قدوسی، پلاک ۱۵۶، طبقه دوم، واحد ۴ و کدپستی ۱۶۳۹۶۹۷۴۵۵ تغییر یافت و ماده مربوطه در اساسنامه اصلاح گردید.
سازمان ثبت اسناد و املاک کشور اداره ثبت شرکت ها و موسسات غیر تجاری تهران (۹۶۹۸۵۱)

دانشگاه محقق اردبیلی رتبه سوم دانشگاه‌های جامع کشور را کسب کرد

رییس دانشگاه محقق اردبیلی از ورود این دانشگاه به رتبه‌بندی تایمز ۲۰۲۱ دانشگاه‌های برتر جهان با کسب رتبه سوم دانشگاه‌های جامع کشور خبر داد.

دکتر عزیز حبیبی روز پنجشنبه افزود: در سال ۲۰۲۱ تعداد ۴۷ دانشگاه از جمهوری اسلامی ایران در جمع ۱۵۲۷ دانشگاه برتر جهان قرار گرفته که دانشگاه محقق اردبیلی به شایستگی در رتبه‌بندی جهانی در بازه ۸۰۰-۶۰۱ جهانی و در بین دانشگاه‌های جامع کشور به همراه دانشگاه‌های کردستان، تبریز، شهید بهشتی و یاسوج رتبه سوم، در بین دانشگاه‌های تابعه وزارت علوم، تحقیقات و فناوری رتبه هفتم و در بین کل دانشگاه‌های کشور رتبه یازدهم را کسب کرده است.

وی گفت: پایگاه رتبه‌بندی تایمز یکی از معتبرین نظام‌های بین‌المللی رتبه‌بندی است که از سال ۲۰۰۴ مراکز آموزش عالی را در سراسر دنیا مورد ارزیابی و رتبه‌بندی قرار داده است.



دستاورد

افت فشار گاز طبیعی شهر کرد تا ۲۵ سال آینده برطرف شد



مدیرعامل شرکت گاز چهارمحال و بختیاری از تکمیل و بهره‌برداری شبکه انتقال گاز ۲۰ اینچ تقویتی شهرکرد خبر داد و گفت: با بهره‌برداری از این شبکه، افت فشار گاز طبیعی برای مشترکین در شهرکرد تا ۲۵ سال آینده برطرف شد.

سیامک حیدری روز پنجشنبه در گفت‌وگو با ایرنا اظهار داشت: توسعه شبکه گاز و گازرسانی در دولت تدبیر و امید در مناطق سخت‌گذر این استان با محوریت تحقق عدالت اجتماعی نسبت به گذشته شتاب گرفته است.

به گفته وی، امسال مشعل گاز طبیعی در منطقه بازفت، به عنوان تنها شهر بدون گاز استان روشن و عملیات واگذاری انشعاب به ساکنان آغاز خواهد شد.

مدیرعامل شرکت گاز چهارمحال و بختیاری، انتقال خطوط شبکه گاز در مناطق سخت‌گذر و سردسیر بازفت را در سال جاری جزء برنامه‌های با اولویت اعلام و تاکید کرد: بخش عمده مسیر لوله‌گذاری با برش کوه انجام می‌شود.

حیدری، طول شبکه گاز در حال انجام را حدود ۵۰ کیلومتر شبکه تغذیه در ارتفاعات کوهستانی و گردنه‌ها ذکر کرد و گفت: به عقیده کارشناسان، طرح انتقال گاز از گردنه چری و شهر بازفت یکی از دشوارترین طرح‌های شکافت کوه و تراشه‌برداری در کشور محسوب می‌شود.

وی، با اشاره به تکمیل و اجرایی ۶۶ درصدی تعداد مشترکین صنعتی و کشاورزی این استان در دولت یازدهم و دوازدهم تاکید کرد: بیش از ۹۱ هزار و ۳۳۸ مشترک گاز طبیعی با اجرای یکهزار و ۳۴۰ کیلومتر شبکه با نصب ۳۲ هزار و ۱۱۰ علمک و پذیرش ۹۱ هزار و ۳۳۸ مشترک در دوره یادشده ،تعداد خانوار بهره مند زیر پوشش گاز طبیعی از ۲۳۴ هزار و ۵۱۳ به ۳۲۱ هزار و ۶۶ خانوار افزایش یافته که رشد ۳۷ درصدی را در برداشته است.

مدیرعامل شرکت گاز چهارمحال بختیاری تصریح کرد: با انجام گازرسانی به روستاها در دولت یازدهم و دوازدهم، تاکنون ۵۰۹ روستا از نعمت گاز طبیعی برخوردار شده و بدین ترتیب درصد پوشش جمعیت روستایی به ۸۹.۸ درصد و در مجموع، جمعیت برخوردار از گاز طبیعی در مناطق شهری و روستایی استان به ۹۶ درصد افزایش یافت است.

وی افزود: همچنین در بخش مشترکین صنعتی و کشاورزی با رشد ۶۶ درصدی، تعداد مشترکین از ۸۸۳ به یک هزار و ۴۶۹ مشترک صنعتی و کشاورزی رسیده است و هم‌اکنون ۲۵ شهرک و ناحیه صنعتی استان تحت پوشش گازرسانی قرار گرفتند.

طرح «برق امید» در آینده نزدیک در کشور اجرا می‌شود



مدیرعامل شرکت توانیر گفت: طرح «برق امید» به تصویب هیات وزیران رسیده و بزودی در سراسر کشور اجرا می‌شود.

محمد حسن متولی‌زاده روز پنجشنبه در حاشیه آیین بهره‌برداری از پروژه‌های صنعت برق در استان اردبیل در گفت و گو با خبرنگاران ، افزود: در این طرح مشترکان خانگی به سه دسته پرمصرف، خوش مصرف و کم مصرف تقسیم بندی شده و کم مصرف ها از پرداخت ۱۰۰ در صد قبوض برق معاف خواهند شد.

وی اضافه کرد: در آینده نزدیک از طریق تلفن به تمامی مشترکین خانگی اعلام خواهد شد که در کدام گروه مصرف قرار دارند تا اقدامات لازم را برای استفاده از مزایا، منافع و پاداش این طرح انجام دهند.

وی با بیان اینکه امیدواریم با اجرای این طرح مصرف برق دو گروه خوش مصرف و پرمصرف کاهش یابد، اظهار داشت: این طرح فرصت مناسبی برای همه مشترکان است که مصرفشان را کم کرده و از تخفیف صد درصدی بهای برق برخوردار شوند.

او اضافه کرد: گروه پرمصرف بدون اینکه سطح رفاه زندگیشان پایین آید با انجام اقدامات بسیار ساده مانند استفاده از سلول خورشیدی می‌توانند مقداری از برق مصرفی خود را تامین کرده و به گروه کم‌مصرف تبدیل شده و از مزایای این طرح برخوردار باشند.

وی اصلاح الگوی مصرف و مدیریت مصرف، فرهنگ سازی، حفاظت از محیط زیست و کاهش آلودگی و شکل گیری روند پایدار تامین برق را از جمله مزیت های اجرای این طرح عنوان کرد و ادامه داد: مصرف نکردن و کاهش رفاه جامعه از اهداف این طرح نیست بلکه هدف صحیح مصرف نمودن و کاربرد منطقی و خردمندانه از انرژی الکتریکی است.

وی بیان کرد: مصرف بی‌رویه برق در واقع اتلاف انرژی و هدر رفت سرمایه کشور است و همه باید تلاش کنند با فرهنگ‌سازی و اطلاع‌رسانی از این نعمت خدادادی استفاده درست و بهینه شود تا سرمایه کشور هدر نرود.

مدیرعامل شرکت توانیر با بیان اینکه برق به معنی واقعی کلمه از تولید به مصرف بوده و از طریق شبکه سراسری به دست مردم می رسد، گفت: هم اکنون ۹۴۰ هزار کیلومتر خطوط انتقال، فوق توزیع و توزیع در سراسر کشور برق را از نیروگاهها به مراکز مصرف انتقال می‌دهد.

متولی زاده توسعه، نگهداری و بازسازی شبکه‌های فرسوده برق را حیاتی دانست و افزود: با توجه به اینکه اتکای اصلی صنعت برق به منابع داخلی حاصل از فروش است، وزارت نیرو طرحی برای بازسازی شبکه‌های برق تهیه و تدوین کرده که متکی به بازار سرمایه است و امیدوارم با حمایت دولت شاهد تحول اساسی در این زمینه باشیم.

وی با اشاره به طرح های افتتاحی در استان اردبیل گفت: ۹۵ درصد تجهیزات مورد استفاده در پروژه پست ۲۳۰کیلو ولتی آرتا ساخت داخل است، اظهار داشت: امروز با بهره‌برداری از پست آرتا که با اعتبار ۲ هزار میلیارد ریال در اردبیل احداث شده ۱۸ درصد به ظرفیت نصب شده انتقال در این استان افزوده می‌شود.

وی افزایش پایداری تامین برق، کاهش ۵/۷ مگاواتی تلفات شبکه و فراهم کردن زمینه توسعه استان را از جمله اهداف احداث پست انتقال آرتا عنوان کرد.

وی ساخت نیروگاه خورشیدی را از اولویت های وزارت نیرو برشمرد و بیان کرد: امروز همچنین نیروگاه خورشیدی ۵/۱ مگاواتی آریان در سه راهی صحرا شهرستان گرمی مغان و ۰/۲ مگاواتی در روستای سامیان اردبیل با اعتبار بیش از ۱۵۰ میلیارد ریال به بهره برداری می رسد.

مدیرعامل شرکت توانیر با بیان اینکه برق مصرفی استان اردبیل امسال در تابستان و اوج پیک بار ۴۲۵ مگاوات بود، اضافه کرد: ۲ برابر نیاز و مصرف استان برق در اردبیل تولید می‌شود.

متولی‌زاده با اشاره به وجود ظرفیت نیروگاهی مناسب و شبکه انتقال برق قوی در اردبیل ادامه داد: با همکاری استانداری اقدامات خوبی انجام شده و زیر ساخت و زمینه مناسبی برای توسعه صنعتی و کشاورزی این استان فراهم شده است.

وی با بیان اینکه هم‌اکنون هزار و ۷۲۵ روستا در استان اردبیل از نعمت برق برخوردار هستند، گفت: مردم این استان از متوسط کشوری کمتر برق مصرف می کنند و از این منظر الگوی مناسبی برای مردم سایر استانها هستند.

وی افزود: از ۴۶۲ هزار مشترک خانگی برق در استان اردبیل ۳۵ درصد آنها در گروه کم مصرف بوده و مشمول دریافت پاداش تخفیف از دولت هستند.

سه پروژه تولید انرژی برق شامل پست ۲۳۰ کیلوولت آرتا و خطوط ارتباطی آن و ۲ نیروگاه خورشیدی روز پنجشنبه از طریق ویدئوکنفرانس با حضور حجت‌الاسلام و المسلمین حسن روحانی در استان اردبیل به بهره‌برداری رسید.

برای اجرای این پروژه‌ها که عملیات اجرایی آنها در سال‌های ۹۴ و ۹۸ آغاز شده ، در مجموع ۲ هزار و ۱۵۶ میلیارد ریال هزینه شده و با افتتاح آنها برای ۷۰ نفر فرصت اشتغال مستقیم فراهم شده است.

۸۰ هزار میلیارد تومان برای توسعه زیر ساخت‌های جاده‌ای کشور هزینه شد

وزیر راه و شهرسازی گفت: ۸۰ هزار میلیارد تومان اعتبار از سال ۱۳۹۲ تاکنون برای توسعه زیرساخت های جاده ای در کشور هزینه شده است.

محمد اسلامی روز پنجشنبه در حاشیه افتتاح بزرگراه گچساران بهبهان در گفت و گو با خبرنگار ایرنا اظهار داشت: این اعتبار برای توسعه زیرساخت های جاده ای شامل راه های اصلی، فرعی، ریلی و روستایی هزینه شده است.

وی با اشاره به اهمیت احداث بزرگراه ها در ارتقای ایمنی جاده ها بیان کرد: طول آزاد راه های کشور که پیش از دولت تدبیر و امید ۲هزار و ۱۰۰ کیلومتر در زمان حاضر به سه هزار و ۱۰۰ کیلومتر رسیده است.

وزیر راه و شهرسازی تصریح کرد: پارسال ۲ هزار و ۴۵۰ کیلومتر راه روستایی در کشور افتتاح شد و تا پایان دولت ۳ هزار و ۵۰۰ کیلومتر راه روستایی دیگر در سراسر کشور به بهره برداری می رسد.

اسلامی ابراز داشت: طول راه های روستایی کشور هم اکنون ۲۰۶ هزار کیلومتر است.

وی گفت: طول خطوط ریلی کشور از حدود ۱۰ هزار و ۴۰۰ کیلومتر تا پایان دولت به ۱۵ هزار کیلومتر خواهد رسید.

وزیر راه و شهرسازی عنوان کرد: همچنین طول بزرگراه های کشور از حدود ۱۶ هزار و ۵۰۰ کیلومتر به ۲۳ هزار کیلومتر افزایش می یابد که بخشی از آن در استان کهگیلویه و بویراحمد پیش از این افتتاح و بخشی دیگر نیز تا پایان دولت ساخته می شود.

وی با اشاره به نبود هیچ تبعیضی در ایجاد بزرگراه و آزاد راه در استان های مختلف کشور افزود: تحقق عدالت در توسعه جاده ها برای دولت در شمال و جنوب ،غرب و شرق هیچ فرقی نمی کند.

وزیر راه و شهرسازی عنوان کرد: هم اکنون ۲ هزار و ۳۰۰ دستگاه تردد شمار در جاده های کشور وجود دارد که نقش مهمی در کاهش سوانح جاده ای دارد.

وی تاکید کرد: وجود تردد شمارها بیانگر میزان ظرفیت جاده هاست و براساس آن میزان نیاز به آزادراه ها و بزرگراه ها در کشور به صورت ریاضی محاسبه می شود.



اسلامی با اشاره به اهمیت توسعه زیرساخت های ارتباطی در رفاه حال مردم، کاهش سوانح جاده ای و سهولت حمل و نقل آسان افزود: بهبود راه های ارتباطی خشت اول توسعه پایدار است.

وزیر راه وشهرسازی برای افتتاح و کلنگ زنی از چندین طرح عمرانی به استان کهگیلویه وبویراحمد سفر کرده است.

خدمات فرهنگی به روستاهای اصفهان در ۷ سال اخیر افزایش یافت



مدیرکل کانون پرورش فکری کودکان و نوجوانان اصفهان گفت: افزایش خدمات فرهنگی، هنری و علمی با رویکرد به حوزه کودک و نوجوان هدف و رسالت مهمی است که در هفت سال گذشته با تدبیر مسئولان به بخش های محروم و روستایی این استان صورت گرفته است.

سیدمحمد قلمکاریان افزود: خدمات کانون پرورش فکری کودکان و نوجوانان با توسعه زیرساخت ها به مناطق روستایی این استان همسو با خدمات شهری رسیده است.

وی بیان کرد: خدمات روستایی و مناطق محروم کانون پرورش فکری کودکان و نوجوانان در قالب سه واحد سیار استانی انجام می شود که تا پایان امسال این واحدها به هفت مورد و تاپایان دولت به ۱۰ واحد خواهد رسید.

مدیرکل کانون پرورش فکری کودکان و نوجوانان اصفهان ادامه داد: واحدهای سیار خدمات کانون پرورش فکری کودکان و نوجوانان را به بخشهای روستایی برده و کودکان و نوجوانان آن مناطق نیز از این طرفیت بهره مند میشوند.

وی پوشش ۱۰۰ درصدی روستاها را مهم بیان کرد و گفت: کمبود امکانات در گذشته مانع از اجرای این برنامه شده که با افزایش واحدهای سیار و حمایت مسئولان محلی این اتفاق محقق خواهد شد.

وی به تخصصی سازی چهار بخش فعالیت های صنایع دستی، نماز، نجوم و بازی اشاره کرد و گفت: این دسته از فعالیت های مرکز با مشارکت بین بخشی به صورت تخصصی محتوا تولید و عرضه می شود.

قلمکاریان با بیان اینکه اعتبارات فرهنگی و جاری این کانون در هفت سال گذشته افزایش داشته، گفت: به صورت متوسط سالانه بیش از ۲۰ درصد اعتبار برای فعالیت های فرهنگی، هنری و علمی افزایش یافته و حمایت فرمانداران به حوزه کودک و نوجوان نیز با اختصاص اعتبارات تملک و دارایی همراه بوده است.

وی به افزایش اعضا همگام با افزایش فعالیت ها اشاره کرد و گفت: بر اساس برنامه پیش رو، ۲۰ درصد از جمعیت کودک و نوجوان استان اصفهان عضو کانون پرورش فکری کودکان و نوجوانان خواهند شد.

کانون پرورش فکری کودکان و نوجوانان استان اصفهان با ۱۲۰ هزار نفر عضو که ۳۳ هزار نفر آن ها فعال هستند در قالب ۵۶ مرکز ثابت، سه واحد سیار و یک واحد پستی (عضو مکاتبه‌ای) خدمات رسانی می کند.

کانون، امروزه بیش از هزار مرکز فرهنگی ثابت، سیار شهری، سیار روستایی و پستی در سراسر ایران دارد و از آنجا که مراکز کانون به شکل کتابخانه فعالیت می کنند، بیشترین فعالیت کانون نیز در زمینه چاپ کتاب تعریف می شود.

آگهی تغییرات شرکت آرا طرح تیوان
شرکت با مسئولیت محدود به شماره ثبت ۵۳۲۱۶۰ و شناسه ملی ۱۴۰۰۷۸۶۹۰۶۵ به استناد صورتجلسه مجمع عمومی فوق العاده مورخ ۱۵/۱۰/۱۳۹۸ تصمیمات ذیل اتخاذ شد : محل شرکت در واحد ثبتی تهران به آدرس استان تهران - منطقه ۱۶ ، شهرستان تهران ، بخش مرکزی ، شهر تهران، محله بنی هاشم ، خیابان بنی هاشم ، خیابان شهید علیرضا نصیبی ، پلاک ۱۰۸ ، طبقه چهارم ، واحد شمال شرقی کدپستی ۱۶۶۵۸۵۳۵۰۶ تغییر یافت و ماده مربوطه در اساسنامه بشرح فوق اصلاح گردید.
سازمان ثبت اسنادواملاک کشور اداره ثبت شرکت ها و موسسات غیر تجاری تهران (۹۶۹۸۳۳)

آگهی تغییرات شرکت مهندسین عمران پندار پایدار
سهامی خاص به شماره ثبت ۵۴۱۶۱۴ و شناسه ملی ۱۰۱۸۳۰۰۲۰۵۵ به استناد صور تجلسه مجمع عمومی فوق العاده مورخ ۰۵/۱۲/۱۳۹۸ تصمیمات ذیل اتخاذ شد : سرمایه شرکت از مبلغ ۱۰۰۰۰۰۰ ریال به مبلغ ۱۰۰۰۰۰۰۰۰ ریال منقسم به ۱۰۰۰۰۰ سهم ۱۰۰۰۰ ریالی با نام که تماما پرداخت شده از طریق مطالبات حال شده افزایش یافت . ماده مربوطه در اساسنامه به شرح فوق اصلاح و ذیل ثبت از لحاظ افزایش سرمایه در تاریخ فوق الذکر تکمیل امضاء گردیده است .
سازمان ثبت اسنادواملاک کشور اداره ثبت شرکت ها و موسسات غیر تجاری تهران (۹۶۹۸۵۰)

نگاه

آیا بودجه کشور از نفت خداحافظی می کند؟

تعبیر رویای ۷۰ ساله جدایی بودجه از نفت

حسن روحانی اعلام کرده که وابستگی بودجه به درآمدهای نفتی به زیر ۱۰ درصد رسیده و بودجه جاری کشور دیگر اتکایی به نفت ندارد، موضوعی که می تواند رویای اقتصاد ایران را برای جدایی نفت از بودجه بعد از ۷۰ سال تعبیر کند.

نفت در ایران تنها ماده‌ای نیست که از دل زمین استخراج می‌شود و به عنوان سوخت در بخش‌های مختلف از حمل و نقل گرفته تا صنعت مورد استفاده قرار می گیرد بلکه این ماده سیاه و بدبو به عنوان یکی از مهمترین مولفه‌ها در تغییرات سیاسی، اجتماعی، فرهنگی و شاید از همه مهمتر اقتصادی در ۱۰۰ سال اخیر خودنمایی کرده‌است.

چه از آن رو که از زمان اکتشاف آن در سپیده دم پنجم خرداد ۱۲۸۷ شمسی، معادلات نه در ایران که در کل خاورمیانه تغییر کرد و در هر اتفاقی می توان رگه‌های تاریک و روشنی از نفت را دید.

فارغ از مباحث سیاسی و بین المللی که نفت در آن تاثیر گذار بود، ورود نفت به عرصه اقتصاد ایران نیز شرایط را عوض کرد. دولت ایران تا پیش از آنکه درآمدهای نفتی را به عنوان منبعی پایدار برای تامین دخل و خرج خود بداند، از مسیرهای دیگر مانند دریافت خراج با همان مالیات امروزی روزگار می گذارند.

در واقع نفت از همان روز اول کشف در بودجه اداره کشور نقش نداشت زیرا تولید نفت و به تبع آن درآمدهای نفتی بسیار کمتر از آن بود که بتواند سهمی در اداره کشور داشته باشد.

آمارها نشان می دهد که ایران در سال ۱۲۹۶ روزانه تنها ۶ هزار بشکه نفت تولید می کرده که به مرور زمان این رقم هر سال افزایش پیدا کرده است؛ به طوریکه در سال ۱۳۲۹ و به فاصله ۳۰ سال، تولید روزانه نفت ایران به رقم ۶۶۴ هزار بشکه در روز می رسد. با این حال همچنان نفت بابودجه کشور درهم تنیده نشده بود.

مدعای این حرف نیز آن است که در دوره ملی شدن صنعت نفت، تولید در سال های ۱۳۳۰ تا ۱۳۳۳ به ترتیب به ۳۵ هزار، ۲۷ هزار، ۲۶ هزار و ۶۱ هزار بشکه در روز رسید با این حال دولت مصدق مشکلی برای اداره کشور نداشت و این در شرایطی بود که صادرات نفت ایران صفر شده بود.

با این حال از سال ۱۳۳۹ تولید نفت دوباره افزایش یافت و به بالای یک میلیون بشکه در روز و در سال ۱۳۴۵ حدود ۲.۱۳ میلیون بشکه گزارش شده است. درست اینجاست که درآمدهای نفتی به عنوان بخش جدایی ناپذیر بودجه ایفای نقش می کند.

البته در نیمه اول دهه ۴۰، درآمدهای نفتی صرف ساخت صنایع مختلف شد تا آنجا که صنعت فولاد، پتروشیمی و... درست در این زمان در ایران پا گرفت.

با این حال با ورود به دهه ۵۰ و افزایش درآمدهای نفتی، بودجه جاری کشور بر مدار نفت چرخید و این در شرایطی بود که این روند تا سال های پیروزی انقلاب ادامه داشته و طی سال های ۴۷ تا ۵۶ ظرفیت تولید به ترتیب به ۲.۱۳، ۲.۶، ۲.۸۴، ۳.۳۷، ۳.۸۲، ۴.۵۳، ۵.۰۲، ۵.۳۵، ۵.۸۸ و ۶.۵ میلیون بشکه در روز رسید، در کنار افزایش تولید، قیمت نفت نیز رشدی ۴ برابری را تجربه کرد.

تداوم این سیاست در طول ۲۰ سال پیش از انقلاب چنان رنگ و بوی نفت به بودجه داده بود که پس از انقلاب دولت های مختلف اگرچه هر کدام به نحوی تلاش کردند تا نفت را از بودجه جدا کنند اما در عمل موفق نبودند.

البته در دولت اصلاحات، تلاش شد تا با ایجاد صندوق ذخیره ارزی بخشی از درآمد نفتی در این صندوق پس انداز شود تا کشور در برابر نوسانات قیمت نفت خود را بیمه کند اما در دولت های نهم و دهم و با وجود تجربه نفت ۱۰۰ دلاری، نه تنها پولی به صندوق واریز نشد بلکه دارایی پیشین نیز خرج شد.

این موضوع افزایش وابستگی به درآمدهای نفتی را دامن زد. آمارها نشان می دهد وابستگی به نفت در بودجه دولت های نهم و دهم روند افزایشی داشته است. این دولت در سال ۸۵ (اولین سالی که بودجه توسط این دولت تدوین شد) وابستگی به نفت ۳۲ درصد بود. این رقم تا سال ۹۰ به ۴۸ درصد افزایش پیدا کرد. این در شرایطی بود که در سال ۹۰ و ۹۱ قیمت نفت جهش ناگهانی را تجربه کرد.

اگرچه تا سال ۹۲ این رقم کاهش پیدا کرد اما همچنان بالای ۴۰ درصد از بودجه توسط درآمدهای نفتی تامین می شد. وابستگی بودجه در سال ۹۲ به ۴۱ درصد رسید.

روی کار آمدن دولت تدبیر و امید با تحریم‌ها علیه صنعت نفت ایران و کاهش شدید قیمت نفت تا زیر ۳۰ دلار در هر بشکه همراه بود و دولت باید دخل و خرج خود را بر اساس درآمدهای پایین نفت تدوین می کرد.

از همین رو نقش نفت در بودجه سال ۹۳ به ۳۵ درصد کاهش پیدا کرد. در سال بعد از آن ایران موفق شد واردات را کمتر از صادرات به ثبت برساند و تراز تجاری را مثبت کند.

این روند حتی در شرایط برجام نیز ادامه داشت تا آنجا که وابستگی بودجه به نفت حتی در شرایط گشایش اقتصادی و افزایش صادرات نیز با کاهش همراه شد. در سال ۹۵، سهم نفت در بودجه ۲۵ درصد بود.

حتی پس از خروج آمریکا از برجام و فشارهای اقتصادی، بازهم سهم نفت از بودجه کمتر شد تا آنجا که به گفته حسن روحانی «در بودجه سال پیش، اتکای ما به نفت ۹.۹ بود و برای اولین بار است که در طی چهار سال ۴۰ سال گذشته وابستگی ما به نفت تک رقمی شده است».

از آنجا که یکی از مهم‌ترین شعارهای دولت از ابتدای سال جاری و در جریان ارائه چارچوب اصلاح ساختار بودجه، قطع وابستگی به درآمدهای نفتی بوده است. در لایحه بودجه ۹۹ نیز درآمدهای نفتی دولت ۴۸ هزار میلیارد تومان عنوان شده است که کمتر از ۱۰ درصد کل بودجه عمومی (۴۸۴ هزار میلیارد تومان) را شامل می شود. از این رو دولت معتقد است میزان وابستگی به درآمد حاصل از فروش نفت در بودجه ۹۹ به کمترین میزان در طول دهه‌های اخیر رسیده است.

رئیس جمهوری تاکید کرده که در این هفت سال، وضعی ایجاد شد که صادرات غیرنفتی کشور بر صادرات نفتی آن، پیشی گرفت که این مهم از زمان دولت مرحوم مصدق بی سابقه بود.

محمدباقر نوبخت رئیس سازمان برنامه و بودجه کشور پیشتر گفته بود آن چه در بودجه سال ۱۳۹۹ دیدیم هم در منابع و هم در مصارف آن، اصلاحاتی که در طرح اصلاح ساختاری مورد توجه بود را لحاظ کردیم. به این ترتیب که منابع بودجه ۱۳۹۹ کمترین وابستگی را به نفت دارد به طوری که می توانیم بگوییم بودجه جاری مطلقا به نفت وابستگی ندارد.

این نکته از آن جهت اهمیت دارد که نوسانات قیمت نفت وضعیت بودجه عمومی کشور را نیز متاثر می کند در نتیجه صادرات نفت همچون گذشته نمی تواند یک منبع پایدار عمده و با ثبات برای تامین هزینه‌های دولت مورد توجه باشد و دولت باید با ظرفیت صادرات نفت را افزایش دهد و نفت و گاز را به درآمد عمده ارزی خود تبدیل کند و یا با ایجاد فضای کسب و کار مناسب و خصوصی سازی و تقویت بخش خصوصی، زمینه افزایش مالیات ها و گسترش پایه مالیاتی را فراهم آورد. عملکرد دولت امید از انتخاب راهکار دوم حکایت دارد.



جذب ۳۸۰ میلیارد تومان اعتبار برای تکمیل بیمارستان ۵۳۱ تختخوابی بندرعباس

استاندار هرمزگان گفت: برای تامین منابع مالی پروژه بسیار مهم و بزرگ بیمارستان ۵۳۱ تختخوابی بندرعباس، پیش‌بینی‌های لازم انجام شده و تاکنون ۳۸۰ میلیارد تومان اعتبار برای این طرح جذب شده است.

فریدون همتی شامگاه پنجشنبه در نشست شورای فنی استان هرمزگان که با موضوع پیگیری آخرین وضعیت بیمارستان‌های در حال احداث در این استان برگزار شد، اظهار داشت: با تامین نیروی انسانی مورد نیاز توسط پیمانکار، مراحل اجرایی و فنی احداث این پروژه به طور شبانه روزی در حال انجام است.

وی تاکید کرد: تمام تلاش خود را انجام می‌دهیم تا بیمارستان ۵۳۱ تختخوابی بندرعباس تا پایان سال جاری به بهره برداری برسد.

همتی خاطرنشان کرد: بیمارستان ۲۶۰ تختخوابی نیز توسط پالایشگاه ستاره خلیج فارس در بندرعباس در حال احداث است و پیگیری های لازم جهت سرعت بخشیدن به تکمیل این پروژه و همچنین بیمارستان جدید کودکان بندرعباس نیز در حال انجام است تا این طرح‌ها نیز تا پایان دولت دوازدهم به بهره‌برداری برسند.

خبر

مکانیزاسیون کشاورزی خراسان شمالی به ۷۹.۵ درصد رسیده است

پیس اداره فناوری‌های نوین سازمان جهاد کشاورزی خراسان شمالی اظهار داشت: میانگین درجه مکانیزاسیون در تمامی محصولات کشاورزی در حوزه زراعی این استان در سال ۹۲ حدود ۷۰ درصد و در بخش باغی ۹ درصد بوده است.

سیدمجید بهشتی افزود: ضریب مکانیزاسیون کشاورزی نیز در سال ۹۲ در این استان ۱.۳ اسب بخار در هر هکتار بود که این رقم در پایان سال ۹۸ به ۱.۹ اسب بخار در هر هکتار ارتقا یافته است.

وی با اشاره به برابر شدن این استان با میانگین کشوری این شاخص ها، افزود: در دولت تدبیر و امید برای توسعه این بخش تسهیلات و اعتبارات خوبی در نظر گرفته شد و بخشی نیز خود کشاورزان ماشین آلات این بخش را خریداری کرده‌اند.

بهشتی گفت: مکانیزاسیون به مفهوم کاربرد ماشین در فرایند کاشت، داشت و برداشت محصولات کشاورزی است و در جهت کاهش هزینه‌های تولید، اقتصادی کردن تولید، انجام به موقع عملیات کشاورزی، پایین آوردن هزینه کارگری است که در نهایت به تولید انبوه و اقتصادی محصولات کشاورزی منجر می‌شود.

وی با اشاره به اینکه مکانیزاسیون یک مولفه بسیار تاثیرگذار در افزایش کمی و کیفی تولید است، افزود: وضعیت مکانیزاسیون کشاورزی با توجه به شاخص‌های رصد مکانیزاسیون از سال ۹۲ تاکنون دورانی طلایی را تجربه کرده است چرا که برای این حوزه خط اعتباری اختصاص داده شد.

خرید ۶ هزار و ۲۹۴ دستگاه ماشین آلات کشاورزی

رییس اداره فناوری‌های نوین سازمان جهاد کشاورزی خراسان شمالی گفت: با خرید ۶ هزار و ۲۹۴ دستگاه انواع تراکتور، کمباین و سایر ادوات کشاورزی از سال ۹۲ تا پایان مردادماه امسال، هزار و ۹۲۸ میلیارد ریال تسهیلات در حوزه مکانیزاسیون جذب این استان شده است.

بهشتی اظهار داشت: از این ادوات ۲ هزار و ۴۲۵ دستگاه تراکتور، ۸۶ دستگاه کمباین و سه هزار و ۷۸۳ دستگاه سایر ماشین آلات بخش کشاورزی بوده است.

وی افزود: از اول روی کار آمدن دولت یازدهم تا پایان سال گذشته هزار و ۶۰۰ میلیارد ریال و امسال نیز ۳۲۸ میلیارد ریال اعتبار در حوزه مکانیزاسیون جذب استان شده است.

بهشتی به خرده مالکی و کوچک بودن اراضی زراعی استان اشاره کرد و افزود: در استان خراسان شمالی باید بیشتر شرکت های فنی در حوزه مکانیزاسیون فعال باشند چرا که برخی از ماشین آلات کشاورزی عملا بدون استفاده می ماند و کشاورزان عرصه های زیادی برای کشت و کار ندارند.

وی اظهار داشت: خراسان شمالی بیش از ۶۰ هزار دستگاه ادوات و ماشین آلات در بخش های مختلف کشاورزی دارد که حدود ۵۰ درصد این ناوگان فرسوده است.

وی افزود: از مجموع ماشین آلات بخش کشاورزی ۱۳ هزار و ۷۰۰ دستگاه تراکتور و هزار و ۸۰۰ دستگاه کمباین است.

وی اظهار داشت: از سال ۹۲ خط اعتباری ویژه ای برای خرید ادوات و ماشین آلات بخش کشاورزی اختصاص یافته است، اما طرح ویژه ای برای خارج کردن ناوگان فرسوده و اسقاط آن از بخش کشاورزی وجود ندارد.

رییس اداره فناوری‌های نوین سازمان جهاد کشاورزی خراسان شمالی با بیان اینکه ناوگان فرسوده بخش کشاورزی باید اسقاط و از رده خارج شود، افزود: هنوز برخی ادوات و ماشین آلات بخش کشاورزی با عمری بالای ۲۰ از چرخه فعالیت خارج نشده و بخشی از سوخت مصرفی این حوزه، علیرغم نداشتن کاربری مفید، به این دستگاه ها اختصاص می یابد.

بهشتی افزود: به طور متوسط برای هر ۳۰ هکتار زمین یک تراکتور و برای هر ۸۵۰ هکتار کشتزار غله یک دستگاه کمباین در استان وجود دارد.

خراسان شمالی ۳۴۴ هزار هکتار عرصه کشاورزی دارد که از این سطح ۳۰۰ هزار هکتار کشتزار است و بیش از ۸۰ هزار بهره بردار بخش کشاورزی در این حوزه فعالیت می کنند، این استان بیشترین شاغل در بخش کشاورزی را دارد.

رییس سازمان مدیریت:

معین های اقتصادی ۶۷۰۰ شغل در کرمان ایجاد می کنند



رییس سازمان مدیریت: معین‌های اقتصادی ۶۷۰۰ شغل در کرمان ایجاد می کنند

به گفته رییس سازمان مدیریت و برنامه ریزی استان کرمان گفت: امسال در حوزه معین های(یاوران) اقتصادی تعداد ۹۶ طرح به تصویب رسیده که با اجرای این طرح ها ۶ هزار و ۷۰۰ فرصت جدید شغلی در استان ایجاد خواهد شد.

جعفر رودری با اعلام این مطلب اظهار داشت: تاکنون یکهزار و ۲۳۰ نفر اشتغالزایی از این محل تحقق یافته که نقش موثری در تقویت و جهش تولید دارد.

وی گفت: معین های اقتصادی از آغاز تا ابتدای سال جاری ۴۱۰ میلیارد تومان در راستای فعالیت های معین ها، در استان کرمان سرمایه گذاری کردند و از ابتدای سال ۹۹ تاکنون ۱۳۰ میلیارد تومان سرمایه گذاری انجام شده که ۳۰ درصد حجم کل سرمایه گذاری را شامل می شود.

رودری افزود: ۹۶ طرح معین های اقتصادی تا پایان امسال به بهره برداری می رسد که نیاز به ۲۱۰ میلیارد تومان سرمایه گذاری دارد.

وی با اشاره به دوره راه اندازی، شکل گیری، استقرار و انجام فعالیت معین های اقتصادی استان کرمان تصریح کرد: در دوره نخست تشکیل جلسات و قابلیت رسانه ای شدن مطرح بود و امروز با شکل گیری این نهادها اقدامات اجرایی انجام گرفته و در انجام اقدامات بخشی از معین ها فعالیت مورد انتظار را نداشتند.

دبیر ستاد اقتصاد مقاومتی استان کرمان گفت: اجرای پنجره واحد الکترونیکی، بهبود فضای کسب و کار، ارتقای بهره وری، تامین مالی برای طرح های نیمه تمام و سرمایه گذاری جدید و نهادسازی اقتصادی برای بازاریابی فروش محصولات به تصویب ستاد رسیده و به عنوان اولویت دار دنبال می شوند.

استان پهناور کرمان طی سال‌های گذشته به عنوان پایلوت اقتصاد مقاومتی کشور انتخاب شد و این امر مسئولان را بر آن داشت الگوهای نوین مدیریتی از جمله ایجاد معین‌های اقتصادی با هدف اشتغالزایی، محرومیت‌زدایی و توسعه متوازن را به اجرا برسانند که موفقیت این الگو امروزه به اهرمی برای توسعه همه‌جانبه کرمان و برخی مناطق کشور تبدیل شده است.

۲۰۰ هزار میلیارد ریال پروژه در ایلام آماده افتتاح است

قاسم سلیمانی دشتکی در دیدار معاون پژوهشی و آموزشی وزیر صنعت، معدن و تجارت اظهار داشت: فعالیت های گسترده ای در سال های اخیر برای رشد حوزه صنعت با هدف رونق اشتغالزایی شروع شده که در صورت بهره برداری نهایی می تواند تحول بزرگی در این حوزه ایجاد کند.

وی با اشاره به برگزاری منظم نشست های ستاد اقتصاد مقاومتی، تسهیل و رفع موانع و کار گروه اشتغال افزود: پیگیری مستمر وضعیت تولید واحدهای فعال و تلاش برای احیاتی واحدهای راکد و نیمه فعال تاثیر بسزایی در ایجاد فرصت‌های جدید شغلی داشته است.

استاندار ایلام تاکید کرد: مهم ترین اولویت‌های استان رفع موانع تولید و اشتغال، جذب سرمایه گذاری و تسهیل شرایط برای فعالیت تجار و صادر کنندگان است.

سلیمانی دشتکی احیای ظرفیت های تبصره ۱۸ توسط دولت را راهبردی ویژه برای فعال سازی واحدهای تولیدی نیمه فعال و راکد دانست و با گله از برخی بانک ها برای اجرایی نکردن مصوبات یادآور شد: برخی بانک ها با تنگ نظری در این مسیر مانع ایجاد می کنند این در حالی است که دولت بر اجرای مصوبات برای گره گشایی از مشکلات تولیدکنندگان اصرار دارد تا کارگاه هایی که مشکل پیدا کرده اند بیدار و احیا شوند و در استان نیز یکی از این موارد کارخانه سیمان دهلران است.

وی با اشاره به اینکه در استان مسیر اصلی کار و فعالیت بر محور تولید تنظیم و در این راه تمامی حرکت ها برای محقق شدن شعار سال برنامه ریزی شده است، اضافه کرد: رشد ۲۰۰ درصدی نرخ سرمایه گذاری و کاهش نرخ بیکاری از ۱۷.۶ به ۶.۵ درصد از نتایج این رویکرد بوده است.

استاندار ایلام با اشاره به افتتاح ۱۳۰ هزار میلیارد ریال پروژه به شکل ویدئو کنفرانس با حضور رییس جمهوری و وزرا در استان از ابتدای سال جاری تاکنون گفت: ۲۰۰ هزار میلیارد ریال پروژه دیگر نیز آماده افتتاح شده و به تدریج به بهره برداری خواهند رسید که از مهم ترین آنها پروژه واحد الفین پتروشیمی ایلام است.

سلیمانی دشتکی افزود: واحدهای بزرگ تولیدی فولاد آتنا، کوشاب غرب و استیل کرد سه پروژه مهم صنعتی و تولیدی استان هستند که شروع بکار کرده اند اما هنوز بطور رسمی افتتاح نشده اند.

وی با اشاره به وحدت و همدلی قوی در استان آن را عامل پیش برنده امور عنوان کرد و گفت: این عامل به همراه نیروی انسانی علمی و خوش فکر امروز باعث شده است در کارها هم افزایی ایجاد و استان ایلام در مسیر توسعه قرار گیرد.

معاون آموزش، پژوهش و فناوری وزیر صنعت، معدن و تجارت صبح امروز سه شنبه یازدهم شهریور ماه به منظور افتتاح کارخانه آرد نگین زاگرس، بازدید از کارخانه ماداکتو استیل کرد دره شهر، شهرک صنعتی ایلام و مرکز نوآوری دانشگاه آزاد ایلام، شرکت در نشست ستاد تسهیل و رفع موانع تولید استان ایلام و شورای اداری ادارات هم خانواده صنعت، معدن و تجارت وارد ایلام شد.

وی همچنین با نماینده ولی فقیه در استان و امام جمعه ایلام و استاندار ایلام دیدار می کند.

جهش تولید از ایده تا عمل با اهتمام ۳ برادر مهابادی

رهبر معظم انقلاب با توجه به اهمیت تولید در امر خودکفایی و بی نیازی به کشورهای بیگانه از جمله استکبار جهانی، امسال را سال «جهش تولید» نامگذاری کرده‌اند، که این مهم نیز در راستای شعارهای سال‌های قبل است.

با توجه به اهمیت تولید داخلی و قطع وابستگی‌ها به قدرت‌های زورگوی جهانی، توسعه تولیدات داخلی و استفاده بهینه از نیروی کار و سرمایه ایرانی مهمترین عامل در تحقق رهنمود رهبر معظم انقلاب در نامگذاری امسال است.

انتخاب شعارهای پیاپی از سوی رهبر انقلاب اسلامی با محوریت مسائل اقتصادی نشان دهنده این نکته است که اقتصاد نقطه آسیب کشور بوده و بر همگان واجب شده ضمن حمایت از تولید داخلی در راستای ایجاد تحول در مسائل اقتصادی همه توان خود را بکار گیرند.

داشتن ابزار و نیروی جوانی، لازمه حضور در جنگ اقتصادی بوده و جوانان ایرانی هم تاکنون در عرصه‌های مختلف توانایی خود را در صورت حمایت نشان داده و موفقیت‌های زیادی در زمینه‌های مختلف به‌دست آورده‌اند.

در این میان جوانان مهابادی با علم و عمل در راستای تحقق رونق تولید داخلی گامی مهم را با وجود دشواری‌های زیاد در این راه برداشته‌اند.

برادران جلالی پور از جمله جوانان مستعد و توانمند مهابادی هستند که با پشتکار و همت بالا توانسته‌اند گوشه‌ای کوچک از شعار سال رهبر معظم انقلاب را به مرحله اجرا برسانند.

آنان بر این باورند که می‌توانند با همت و تلاش خود و با اتکا به قدرت خودباوری با تولیدات خود بازار داخلی را کاملا تامین کنند تا با این کار از واردات و قاچاق این کالا جلوگیری شود.

این سه برادر خلاق و مبتکر برای نخستین بار در جنوب آذربایجان غربی موفق شدند انواع فیلتر هوای خودرو را با استانداردهای لازم به بازار عرضه کنند و نتیجه تلاش خود را در کمترین زمان ممکن بدست آورند.

مدیر این کارگاه تولیدی که فارغ‌التحصیل رشته شیمی است، در گفت و گو با خبرنگار ایرنا گفت: حدود یک سال و نیم است که فعالیتمان را شروع کرده و هم اکنون توانسته‌ایم تولید روزانه خود را به ۵۰۰ تا ۶۰۰ فیلتر برسانیم و خوشبختانه در بازار به جایگاه مناسبی دست پیدا کنیم.

جواد جلالی پور بیان کرد: هدف ما رونق تولید ملی و کمک به جوانان تحصیل کرده و بیکار است زیرا علاوه بر اینکه خودمان مشغول به کار شده‌ایم برای چند نفر جوان دیگر نیز شغل ایجاد شده است.

وی با اشاره به اینکه در مجموع ۱۰ نفر در این کارگاه مشغول کار هستند، گفت: ما با اندک هزینه شخصی و تسهیلاتی که از کمیته امداد دریافت کردیم، خوشبختانه توانستیم فعل خواستن را به خوبی صرف و محصولی را تولید کنیم که نیاز داخلی بازار را فراهم کند.

وی با بیان اینکه برای راه‌اندازی این کارگاه از تسهیلات بانکی نیز استفاده کرده‌اند، گفت: سود کم و تولید با کیفیت عامل موفقیت ماست و در صورتی که از سوی مسوولان بیشتر حمایت شویم، می‌توانیم تولیدمان را بالا ببریم و برای افراد بیشتری شغل ایجاد کنند.

رییس اداره کمیته امداد امام خمینی (ره) مهاباد نیز گفت: کمیته امداد برای خوداشتغالی و کارآفرینی کارگاه‌های تولیدی به افراد تحت پوشش خود تسهیلات کم‌بهره پرداخت می‌کند.

حسین خضری افزود: این نهاد برای ایجاد اشتغال و رونق کسب و کار و همچنین قطع وابستگی خانوارها به مستمری، از جوانان تحت پوشش، پشتیبانی و تا سقف ۵۰۰ میلیون ریال به هر نفر تسهیلات کم‌بهره با سود چهار درصد اعطا می‌کند تا بتوانند برای خود و دیگران اشتغالزایی کنند.

وی اضافه کرد: دیگر حمایت ما از تولید داخلی این است که صاحبان مشاغلی که بتوانند برای افراد تحت پوشش کمیته امداد اشتغالزایی کنند به ازای هر نفر ۵۰۰ میلیون ریال تسهیلات کم‌بهره و حمایت بیمه کارآفرینی را در نظر می‌گیریم.

خضری گفت: صاحبان کارگاه تولیدی فیلتر هوای خودرو به عنوان کارفرما توانستند عمل کرده و تاکنون ۲ میلیارد و ۸۱۰ میلیون ریال تسهیلات کم‌بهره دریافت کرده‌اند.

مدیر فنی کارگاه با اشاره به اینکه این محصول تولید داخلی نسبت به مشابه خارجی برای مصرف کننده ارزانتر تمام شده و مستقیم از تولید به دست مصرف کننده می‌رسد، افزود: فیلترهایی که ما تولید می‌کنیم، با استاندارد لازم و زیر نظر کارشناسان فنی و کنترل کیفی تولید می‌شود و با نمونه خارجی آن از لحاظ کیفیت برابری می‌کند.

رییس اداره استاندارد مهاباد نیز در این خصوص گفت: انجام تحقیقات برای تدوین استاندارد، بالا بردن کیفیت کالاهای تولید داخلی، کمک به بهبود روش‌های تولید و کارآیی صنایع، ترویج استانداردهای ملی، نظارت بر اجرای استانداردهای اجباری، کنترل کیفی کالاهای صادراتی مشمول استاندارد اجباری و جلوگیری از صدور کالاهای نامرغوب برای فراهم کردن امکانات رقابت با کالاهای مشابه خارجی و حفظ بازارهای بین‌المللی از وظایف اصلی این سازمان است.

محمدتقی خیری گفت: تولید فیلتر برادران جلالی پور زیر نظر کارشناسان انجام می‌شود و هر ماه به طور معمول از این کارگاه بازدید صورت می‌گیرد و آزمایش و تطبیق نمونه کالا با استانداردهای مربوط، اعلام مشخصات، اظهار نظر مقایسه‌ای، صدور گواهینامه‌های لازم و آموزش مستمر مسوولان کنترل کیفیت این واحد به طور مستمر انجام می‌گیرد.

وی افزود: خوشبختانه این واحد تولیدی اولین واحدی است که در سطح جنوب استان آذربایجان غربی موفق به اخذ پروانه کاربرد علامت استاندار برای تولیدات خود شده است.

وی اظهار داشت: خریدارانی که اقدام به خرید فیلتر می‌کنند، در زمان خرید به نشان استاندارد، نشانه گذاری واحد تولیدی اعم از نام، آدرس، شماره تلفن، علامت تجاری این واحدها دقت لازم را داشته باشند و از خرید فیلترهای بدون نشان استاندارد که ۱۰ رقمی خودداری کنند.

جمال محمدی متصدی یک واحد تعویض روغن در مهاباد در خصوص استفاده از محصول تولید شده در این کارگاه گفت: ما پیشتر از فیلترهای خارجی و وارداتی استفاده می‌کردیم که قیمت آن هم برای ما و هم برای مشتری به‌صرفه نبود، اما از وقتی در داخل همین شهر فیلتر هوا تولید می‌شود، خرید کالای خارجی را قطع کردیم و از تولید داخلی استفاده می‌کنیم.

وی افزود: برای حمایت از تولید داخل همه باید پای کار آمده و موجب رونق تولید شویم.

وی گفت: وقتی استفاده از یک کالای داخلی برای ما ارزانتر است و کیفیت بهتری هم دارد، چرا از محصولات مشابه خارجی باید استفاده کرد.

رییس اداره صنعت، معدن و تجارت مهاباد نیز گفت: طی یک سال فعالیت این واحد تولیدی ۱۰۰ هزار فیلتر هوا تولید شد که سهم مهاباد و دیگر شهرستان‌های همجوار ۷۵ هزار عدد بود و با افزایش تولید می‌توان آن را به دیگر استان‌ها نیز صادر کرد.

محمد جهین با بیان اینکه این کالای تولید داخل می تواند نقش بسزایی در شکوفایی و رونق تولید در منطقه ایفا کند، افزود: این واحد تولید امسال همچنین موفق شده است تاکنون ۱۵ هزار عدد فیلتر هوای تولیدی را به عراق نیز صادر کند.

وی اضافه کرد: از مهمترین واحدهای تولیدی فعال در مهاباد آبمیوه شهد، لبنیات شروین، پودر باریت، مبل، نان باگت، گوشت همبرگر، دستکش غیر چرم، قارچ، کاغذ فلورکینگ، اجاق گاز، کودشیمیایی، سبدسازی، قند، فوم، خدمات قالیشویی، بازیافت پلاستیک، مایع ظرف‌شویی، قطعات بتنی، واکس و پالت است که این اقلام از شهرک صنعتی مهاباد به کشور عراق و ترکیه صادر می‌شود.

جهین افزود: وجود اداره گمرک در این شهرستان پتانسیل و قابلیت بسیار خوبی برای تولیدکنندگان این شهرستان به شمار می‌آید که با توجه به نزدیک بودن به شمال عراق می‌توان از این فرصت به خوبی استفاده کرد.

موفقیت برادران جلالی پور تنها نمونه کوچکی از صدها مورد مشابه است که با اتکا به خود و در کارگاهی با تجهیزات ایرانی صورت گرفته و توانسته است نوید افق‌های روشن‌تری را در عرصه تولید داخلی در جامعه به‌وجود آورد.

برادران جلالی پور با امید به آینده، فعل خواستن را به زیبایی صرف کردن، تا افق روشنی را پیش روی خود و جوانان شاغل در این کارگاه ترسیم کنند.

این کارگاه کوچک که با همت بالای جوانانی در حال فعالیت است که هم انگیزه کار و تلاش در آن دیده می‌شود هم در اندیشه شتاب بخشی به چرخه اقتصاد کشور هستند و هم اکنون خواستار توجه بیشتر مسوولان در حمایت بیش از پیش فعالان حوزه اقتصاد مقاومتی هستند.

خبر

دولت در کنار حمایت از صنایع، موانع بازدارنده را هم رفع کند

«سعید رضوانی»، اظهار داشت: مسئولان دولتی همه تلاش خود را انجام می دهند که در حوزه صنعت و تولید رو به جلو حرکت کنیم و منکر زحمات آنها نیستیم اما متاسفانه برخی قوانین، دستورالعمل ها و بخشنامه ها برای تولید موانع بزرگی ایجاد کرده اند که سبب کند شدن حرکت چرخ های صنعت هستند و باید فکری به حال این مساله شود.

وی گفت: هم مجلس و هم دولت باید در قوانین موجود، مصوبات و بخشنامه های صادره تجدیدنظر کنند که از خواسته های اصلی صنعتگران محسوب می شود.

رئیس انجمن مدیران صنایع شهرستان ساوه تاکید کرد: در سالی که جهش تولید نام دارد، بهترین اقدامی که دولت در کنار احیای ظرفیت های راکد می تواند انجام دهد تلاش برای حفظ فعالیت واحدهای فعال موجود آنها است.

وی گفت: آمار و گزارش ها نشان می دهد که دولت در زمینه احیای واحدهای تولیدی دارای مشکل عملکرد خوبی داشته اما نباید فراموش کرد که صنایع فعال کنونی هم مشکلاتی دارند و قبل از اینکه از پا بیفتند باید مورد عنایت مسئولان قرار گیرند تا چرخ تولید و اشتغال همچنان تداوم یابد.

وی افزود: معتقدم در بخش کمک به رونق واحدهای موجود آنگونه که لازم است فعالیت چشمگیری نشده است حال آنکه در شرایط اقتصادی فعلی تقویت چنین واحدهایی مقرون به صرفه تر از آن است که بخواهیم یک کارخانه را از صفر تاسیس و فعال کنیم.

رضوانی همچنین عملکرد ضعیف بورس کالا را از دیگر موانع بر سر راه جهش تولید بیان کرد.

وی ادامه داد: مثلا یکی از شروط مندرج در بورس کالا برای تخصیص مواد اولیه این است که باید میانگین مصرف ۲ سال گذشته واحدهای تولیدی احصا شود این در حالیست که در همین مدت برخی واحدها از چرخه تولید خارج و تعدادی دیگر جایگزین آنها شده اند.

رئیس انجمن مدیران صنایع شهرستان ساوه تاکید کرد: الزام واحدهای تولیدی به تهیه مواد اولیه از طریق بورس کالا و موانعی که در این راه وجود دارد با روح تولید و جهش این بخش مغایرت دارد و اتخاذ چنین تصمیماتی مانند تیغ دولبه است که در نهایت زیان تولید را در پی دارد و دولت باید فکری به حال این مشکل کند.

وی همچنین تامین ارز برای واحدهای تولیدی را یکی دیگر از مشکلات عنوان کرد و گفت: من به عنوان یک تولیدکننده از نحوه تخصیص ارز رضایت ندارم.

وی توضیح داد: مثلاً بانک مرکزی از اسفند پارسال تا آخر تیر امسال مجوز تخصیص ارز برای واحدهای تولیدی را صادر نکرد ولی بعد از این مدت به یکباره برای همه تولیدکنندگان مجوز صادر می کند در نتیجه کارخانه ای که چند ماه از تهیه مواد اولیه محروم مانده به سمت خواب و رکود فعالیت می رود و این رویه تخصیص ارز برای ما قابل درک نیست بنابراین بعنوان یکی از موانع تحقق جهش تولید انتظار داریم دولتمردان نسبت به رفع این مشکل اهتمام داشته باشند.

وی تاکید کرد: صنعتگران به عنوان سربازان پیشگام در جبهه اقتصادی همگام با دولت و در راستای تحقق منویات مقام معظم رهبری مبنی بر جهش تولید فداکارانه در صحنه حضور دارند و انتظار دارند برای ارتقای تولیدات داخلی موانع پیش روی آنها با تدبیر دولت، مجلس و سایر مراجع تصمیم گیر کشور برطرف شود.

شهرستان ساوه دارای افزون بر ۶۰۰ واحد تولیدی و صنعتی با اشتغال بیش از ۴۵ هزار نفر است که به عنوان قطب صنعت ایران شناخته می شود.

آگهی تغییرات شرکت آرمان استیل شقایق

سهامی خاص به شماره ثبت ۲۵۸۱۹۹ و شناسه ملی ۱۰۱۰۲۹۸۳۷۰۴ به استناد صورتجلسه مجمع عمومی عادی بطور فوق العاده مورخ ۲۰/۰۸/۱۳۹۸ تصمیمات ذیل اتخاذ شد: آقای نوید پاکپور به شماره ملی ۰۰۶۸۰۰۱۰۰۲ به سمت بازرس اصلی و آقای احمد مولائی به شماره ملی ۰۰۷۵۹۳۳۳۶۵ به سمت بازرس علی البدل برای مدت یک سال مالی انتخاب شدند.

سازمان ثبت اسناد و املاک کشور اداره ثبت شرکت ها و موسسات غیر تجاری تهران (۹۶۹۸۳۰)

آگهی تغییرات شرکت ره سازان بام ستون

با مسئولیت محدود به شماره ثبت ۲۷۳۲۲۹ و شناسه ملی ۱۰۱۰۳۰۹۶۴۷۰ به استناد صورتجلسه مجمع عمومی فوق العاده مورخ ۱۷/۰۱/۱۳۹۸ تصمیمات ذیل اتخاذ شد: محل شرکت در واحد ثبتی تهران به آدرس: استان تهران، شهرستان تهران، بخش مرکزی، شهر تهران، مجیدیه شمالی، خیابان شهید استاد حسن بنا، خیابان شهید سرگرد داوداردستانی، پلاک ۳۸، طبقه چهارم، واحد جنوبی کد پستی: ۱۶۷۳۷۴۵۷۱۹ تغییر یافت و ماده مربوطه در اساسنامه اصلاح گردید.

سازمان ثبت اسناد و املاک کشور اداره ثبت شرکت ها و موسسات غیر تجاری تهران (۹۶۹۸۳۱)

آگهی تغییرات شرکت اروم سازه عمران

سهامی خاص به شماره ثبت ۲۰۰۲۲۸ و شناسه ملی ۱۰۱۰۲۴۱۹۹۰۰ به استناد صورتجلسه مجمع عمومی فوق العاده مورخ ۰۹/۰۷/۱۳۹۸ تصمیمات ذیل اتخاذ شد: محل شرکت از آدرس به خیابان دکتر علی شریعتی، خیابان شهید محمود گل نبی پلاک ۴۰ بلوک شرقی، طبقه پنجم، واحد شمالی کد پستی ۱۹۴۷۹۵۳۶۸۸ تغییر یافت و ماده مربوطه در اساسنامه به شرح فوق اصلاح می گردد.

سازمان ثبت اسناد و املاک کشور اداره ثبت شرکت ها و موسسات غیر تجاری تهران (۹۶۹۸۳۲)

استاندار تهران: پرونده مسکن مهر تا آخر سال بسته می‌شود

استاندار تهران گفت: دولت همه توان خود را به کار گرفته تا پرونده مسکن مهر در این استان را تا پایان امسال به سرانجام برساند.

انوشیروان محسنی بندپی روز جمعه در گفت و گو با خبرنگار ایرنا افزود: بیش از ۸۵ هزار واحد مسکونی مهر در پرند و پردیس در دست اجرا قرار گرفته و دولت تمام تلاش خود را به کار گرفته تا پایان سال ۱۳۹۹، منازل را در اختیار متقاضیان قرار دهد.

وی یادآور شد: کسانی که از چندین سال قبل هزینه‌ای را پرداخت کرده و هنوز خانه‌ای را تحویل نگرفته اند، مطالبه و گلایه حقی در مورد تاخیر ساخت این منازل و هزینه روزافزون آن دارند.

محسنی بندپی اظهار داشت: عواملی مانند تورم، افزایش قیمت مصالح ساختمانی و کارگر و تامین زیر ساخت‌هایی مثل آب، برق و گاز دست به دست هم داده اند تا تاخیر قابل توجهی در اجرا و تحویل مسکن مهر ایجاد شود.

استاندار تهران گفت: آنچه مسلم است اتمام مراحل کار و تحویل چندین هزار مسکن مهر متقاضیان در آینده نه چندان دور است.



تولید

۲۵ درصد تولید مرغداری‌های استان سمنان در بازار بومی عرضه



مدیرکل دامپزشکی استان سمنان گفت: ۲۵ درصد از تولید مرغداری‌های استان به منظور تامین نیاز مردم این استان به گوشت مرغ اختصاص یافت.

حمیدرضا حسینی روز جمعه در گفت و گو با ایرنا، ابراز داشت: برای حفظ ثبات قیمت و تامین نیاز مردم استان سمنان به گوشت مرغ مقرر شد هر مرغداری فعال در استان ۲۵ درصد تولید خود را در داخل استان عرضه کند.

وی ادامه داد: ۴۰۰ مزرعه پرورش مرغ گوشتی در استان سمنان فعال است که ظرفیت اسمی این واحدها تولید ۱۰ میلیون قطعه در هر دوره است.

وی بیان کرد: هر دوره جوجه ریزی به طور متوسط هشت هفته به طول می‌انجامد و در هر واحد مرغداری در سال چهار دوره جوجه‌ریزی انجام می‌شود.

مدیرکل دامپزشکی استان سمنان اظهار داشت: مرغ تولیدی در استان مازاد بر نیاز استان است و ۲۰ درصد تولید مرغ استان جوابگوی نیاز است و مابقی مرغ تولیدی استان سمنان در بازار استان‌های همجوار مانند تهران عرضه می‌شود.

وی با بیان اینکه ظرفیت اسمی تولید سالانه مرغداری‌های استان سمنان ۴۰ میلیون قطعه است، افزود: پنج ماه نخست امسال ۲۷ درصد ظرفیت اسمی واحدهای مرغداری جوجه‌ریزی شد.

حسینی یادآور شد: پنج ماهه نخست امسال ۱۰ میلیون و ۵۲۰ هزار قطعه جوجه‌ریزی در استان سمنان انجام شد و میزان جوجه‌ریزی امسال نسبت به مدت مشابه در سال گذشته کمی کاهش داشته است.

وی اضافه کرد: نوسانات قیمت در بازار مانند نوسان قیمت نهاده و شیوع کرونا در کاهش جوجه‌ریزی در پنج ماه نخست امسال موثر بوده است.

مدیرکل دامپزشکی استان سمنان گفت: ۶۹۳ مجوز بهداشتی حمل جوجه در پنج ماه نخست امسال در استان صادر شد.

۴۹۴ واحد پرورش انواع طیور در استان سمنان وجود دارد که از این تعداد ۴۲ مزرعه مرغ تخم‌گذار، ۱۲ واحد پرورش شتر مرغ، ۶ واحد پرورش بوقلمون با ظرفیت تولید ۱۹ هزار و ۲۰۰ قطعه و ۴۰۰ مزرعه پرورش مرغ گوشتی با ظرفیت جوجه‌ریزی ۱۰ میلیون قطعه در هر دوره و بقیه مربوط به پولت، سایر ماکیان و مرغ اجدادی است.

کارخانه سیمان اندیمشک تا یکسال آینده بهره برداری می‌شود



محمدباقر قالیباف رییس مجلس شورای اسلامی عصر روز پنجشنبه در جریان بازدید از کارخانه نیمه ساخت سیمان اندیمشک در بخش الوار گرمسیری گفت: این کارخانه حداکثر تا یکسال آینده کارخانه به بهره برداری می‌رسد.

به گزارش ایرنا، محمد باقر قالیباف که به خوزستان سفر کرده، در جمع خبرنگاران در اندیمشک بیان کرد: همه تجهیزات این پروژه خریداری و در محل موجود است و مشکلات طرح هم حل شده است.

وی افزود: مسوولان این شهرستان قول داده‌اند از نیروهای بومی در این کارخانه بزرگ استفاده کنند.

در این بازدید، رییس مجلس شورای اسلامی که جمعی از مسوولان استانی وی را همراهی می کردند، از نزدیک در جریان مسایل و مشکلات این پروژه نیمه تمام قرار گرفت.

نماینده مردم اندیمشک در مجلس شورای اسلامی نیز گفت با اشاره به مشکلات این کارخانه و سد بالارود این شهرستان و تاکید بر تامین اعتبار لازم این پروژه‌ها گفت: اولویت استخدام در این پروژه‌ها نیروهای بومی و شهرستان است.

فریدون حسنوند با اشاره به موقعیت شهرستان در همجواری با سه استان، برخورداری از خطوط ریلی و جاده افزود: با تحقق این طرح بزرگ در زمینه صادرات تولیدات آن نیز زمینه لازم فراهم است.

وی گفت: ظرفیت صادرات به عراق که تا ۲۰ سال آینده می تواند محصولات را خریداری کند در این شهرستان فراهم است ضمن اینکه در مرزهای مهران، چذابه و شلمچه هم تولیدات این کارخانه به فروش می رسد.

وی خواستار حمایت برای رفع موانع این پروژه شد و افزود: این کارخانه از فرصت‌های ارزنده شهرستان برای رونق اقتصادی، اشتغالزایی برای حدود ۷۰۰ نفر و نیز ارزآوری است.

حسنوند بیان کرد: موقعیت خاص جغرافیایی و دسترسی این پروژه به منابع گاز، آب، برق، جاده و ریل، موجب کاهش هزینه تولید شده و نزدیکی آن به بنادر زمینه صادرات راحتتر محصول سیمان را فراهم کرده است.

وی ادامه داد: گام نخست و دوم این پروژه برای راه‌اندازی به سه هزار میلیارد ریال اعتبار نیاز دارد ضمن اینکه ارزش افزوده جهشی آن پس از راه‌اندازی بالغ بر هشت هزار میلیارد است.

کارخانه سیمان عمران آریا اندیمشک در کیلومتر ۵۵ جاده خوزستان - تهران و نرسیده به پل زال در بخش قلعه رزه اندیمشک واقع بوده و هم اکنون بیش از ۵۰ درصد پیشرفت فیزیکی دارد. این کارخانه با ظرفیت ۱/۲۷ میلیون تن در سال، ۱۴ سال پیش کلنگ زنی شد.

رییس مجلس شورای اسلامی از روز سه‌شنبه گذشته، نخستین سفر استانی خود را از خوزستان آغاز کرد. این سفر قرار است چهار روز به طول انجامد.

وزیر راه و شهرسازی
طرح ملی پاتاوه – دهدشت باید تا دهه فجر تکمیل شود



وزیر راه و شهرسازی با تاکید بر تسریع در روند اجرایی طرح ملی جاده پاتاوه به دهدشت گفت: باید این طرح ترانزیتی تا دهه فجر تکمیل و زیر بار ترافیک برود.

مجید اسلامی روز پنجشنبه در حاشیه بازدید از طرح ملی پاتاوه به دهدشت در گفت و گو با خبرنگار ایرنا اظهار داشت: متولیان با تلاش شبانه روزی نسبت به تکمیل این طرح اقدام کنند.

وی با اشاره به اینکه روند اجرایی جاده ملی پاتاوه به دهدشت طولانی شده است، گفت: هیچ گونه سهل انگاری از سوی مسئولان تا بهره برداری کامل از این طرح تا زمان تعین شده قابل قبول نیست.

اسلامی تاکید کرد: با توجه به تامین منابع مالی از سوی دولت باید از همه ظرفیت‌ها برای تسریع در روند اجرایی این طرح نیز استفاده کرد.

وی افزود: این جاده جزو مهمترین طرح های راهسازی کهگیلویه و بویراحمد است که با افتتاح آن علاوه بر کوتاه تر شدن مسیر اصفهان به بنادر جنوبی کشور بیش از ۴۰۰ روستای محروم در ۲ شهرستان بویراحمد و کهگیلویه با جمعیتی افزون بر ۱۰۰ هزار نفر از نعمت راه مناسب برخوردار خواهند شد.

استاندار کهگیلویه وبویراحمد نیز در این بازدید تصریح کرد: این جاده دارای چهار فاز است که طول قطعه های اول و سوم آن به ترتیب ۲۶ و ۲۰ کیلومتر و قطعه های دوم و چهارم نیز به ترتیب ۲۸ و ۶۳ کیلومتر است.

حسین کلانتری افزود: بهره برداری از جاده ملی و ترانزیتی پاتاوه به دهدشت، مسیر استان های مرکزی از جمله اصفهان تا بنادر جنوبی کشور از نظر زمانی نزدیک به ۲ ساعت کوتاه تر می شود.

وی ارزش ریالی جاده پاتاوه به دهدشت را ۳۰ هزار میلیارد ریال دانست و گفت: با بهره برداری از این طرح بخش زیادی از ترافیک مرکز استان کاسته خواهد شد.

کلانتری جاده ملی پاتاوه به دهدشت را شامل چهار قطعه دانست و گفت: قطعه یک، ۲ و چهار این طرح تکمیل و زیر بار ترافیک رفته است.

وی تصریح کرد: در قطعه سوم به طول ۶۳ کیلومتر پنج هزار و ۱۰۰ متر تونل و یکهزار و ۱۰۰ متر پل که همه تونل‌های این طرح بازگشایی و تردد در آنها انجام می شود.

به گزارش ایرنا، ۲۵ سال از آغاز ساخت جاده ملی و ترانزیتی پاتاوه به دهدشت در کهگیلویه و بویراحمد می گذرد، چهار دولت در این مدت طولانی تلاش کرده اند این جاده را به پایان برسانند اما همچنان روند لاک پشتی ساخت آن مردم حاشیه این جاده را آزار می دهد.

ساخت جاده ملی پاتاوه به دهدشت در سفر سال ۱۳۷۳ رهبر معظم انقلاب به کهگیلویه و بویراحمد مصوب و یک سال بعد عملیات اجرایی آن آغاز شد.

همگان انتظار داشتند احداث این جاده مهم کمتر از ۱۰ سال طول بکشد اما گذشت ۲۴ سال از شروع عملیات ساخت آن، داد مردم را هم درآورده است.

مسیر اصلی پاتاوه - دهدشت به طول ۱۳۷ کیلومتر در ادامه محور اصلی شهرضا - یاسوج، بخشی از کریدور اتصال مرکز کشور به جنوب و در واقع اتصال بخشی از مرکز کشور از استان اصفهان به بنادر جنوبی در زمان کمتری است.

۱۳۶۵ تعاونی در استان بوشهر راه‌اندازی شد



مدیرکل تعاون، کار و رفاه اجتماعی استان بوشهر گفت: در هفت سال اخیر یکهزار و ۳۶۵ تعاونی با ۱۴ هزار و ۶۵۱ عضو در این استان راه‌اندازی شده است.

حمید رضا پناه روز پنجشنبه به مناسبت گرامیداشت هفته تعاون در پانزدهمین آئین معرفی تعاونی‌های برتر استان بوشهر افزود: این تعاونی‌ها با هفت میلیارد و ۵۲۶ میلیون تومان اعتبار در بخش‌های مختلف این استان فعال هستند.

وی ادامه داد: راه‌اندازی پنج تعاونی دانش بنیان با ۳۶ نفر عضو، نخستین شرکت سهامی عام استان بوشهر با ۲۰۰ عضو، ۱۳۹ تعاونی بانوان با یکهزار و ۳۷۵ عضو، ۱۹ تعاونی دهیاری و اتحادیه تخصصی بخشی از شرکت‌های تشکیل شده در استان بوشهر است.

پناه اضافه کرد: از مجموع سه هزار و ۱۷۸ تعاونی فعال در این استان یکهزار و ۱۰۰ شرکت معادل ۳۴ درصد در عرصه خدمات، ۹۰۰ تعاونی معادل ۲۸ درصد در حوزه کشاورزی، ۷۴ شرکت در بخش صنعت و مابقی در بخش‌های دیگر فعالیت می کنند.

وی تاکید کرد: تعاونی‌ها بهترین ساختار برای اجرای عدالت اجتماعی، اقتصادی و کاهش فاصله طبقاتی محسوب می‌شوند.

پناه اضافه کرد: تعاونی‌ها در ایجاد فرصت‌های جدید اشتغال موثر و تنها راهکار مناسب برای گردش عدالت اجتماعی است.

مدیرکل تعاون، کار و رفاه اجتماعی استان بوشهر گفت: شهرستان بوشهر با ۶۲۱ تعاونی در شهرستان بوشهر قرار دارد.

معاون هماهنگی امور اقتصادی استانداری بوشهر گفت: باید اقتصاد استان به سمت تعاونی‌ها سوق یابد چون تعاونی‌ها واحدهای کوچک ویژه اقتصادی هستند که در تولید ملی، کارآفرینی و اشتغال مشارکت می کنند.

وی با تاکید بر حمایت ویژه از تعاونی‌ها بیان کرد: باید تعاونی‌ها و نقش آن به مردم معرفی شود تا شاهد رونق بیش از پیش آنها باشیم.

در این آئین از ۱۰ تعاونی کارآفرین موفق استان تجلیل شد.

جهش تولید گندم و جو در فارس

استان فارس به عنوان یکی از قطب‌های مهم تولید محصولات کشاورزی توانسته است، از رتبه سوم تولید گندم و جو کشور در سال ۱۳۹۸ به رتبه دوم در تولید گندم و رتبه نخست در تولید جو در سال جاری دست یابد.

استان فارس با ۱۲۲ هزار و ۶۰۸ کیلومتر و ۳۶ شهرستان وسعت از تنوع آب و هوایی مختلف برخوردار است و همین امر باعث تنوع در تولید محصولات کشاورزی این استان شده است.

استان فارس که سال گذشته در تولید گندم رتبه سوم را به خود اختصاص داده بود در سال ۱۳۹۹ توانست پس از استان خوزستان رتبه دوم تولید گندم کشور را به خود اختصاص دهد و یک پله رتبه خود را ارتقاء دهد.

همچنین استان فارس تولید جو که در سال‌های گذشته در رتبه سوم و چهارم کشور قرار داشت در سال جهش تولید در رتبه نخست کشور قرار گرفت.

معاون تولیدات گیاهی سازمان جهاد کشاورزی استان فارس در این زمینه به خبرنگار ایرنا گفت: استان فارس پس از سال‌ها رتبه دوم تولید گندم کشور را کسب کرد که نسبت به سال گذشته حدود ۴۷ درصد افزایش گندم تحویلی را داشتیم.

حسین پژمان افزود: تاکنون حدود ۹۴۵ هزار تن گندم در قالب خرید تضمینی و خرید توافقی تحویل شرکت غله شده است.

وی ادامه داد: پیش بینی سازمان جهاد کشاورزی فارس برای تولید گندم در سال جاری ۱.۴ میلیون تن بود که از این مقدار ۵۰ هزار تن به عنوان بذر توسط این سازمان خریداری شد که با حدود ۹۴۵ هزار تن گندم تحویلی به شرکت قله حدود یک میلیون تن گندم تولید شده است.

معاون سازمان جهاد کشاورزی استان فارس گفت: بخشی از تولید گندم نیز توسط خود کشاورزان به عنوان بذر و خود مصرفی و غیره نگهداری می‌شود.

پژمان افزود: هم افزایش بارندگی و هم اجرای طرح افزایش عملکرد تولید، در افزایش میزان تولید گندم در سال ۱۳۹۹ در استان فارس تاثیر گذار بوده است.

وی ادامه داد: طرح افزایش عملکرد تولید که از ۲ سال پیش در استان فارس آغاز شد در افزایش تولید موثر بوده که از جمله می توان به استفاده از ریز مغذی‌ها در کشت گندم اشاره کرد که در سال زراعی جاری در سطح حدود ۷۰ هزار هکتار اشاره کرد.

معاون سازمان جهاد کشاورزی استان فارس به برنامه‌های این سازمان برای تغییر آرایش کشت گندم اشاره کرد و گفت: از آرایش کشت قدیمی، فلت و مسطح گندم به سمت آرایش کشت روی پشته در حال حرکت هستیم.

پژمان همچنین به میزان برداشت محصول جو در استان فارس اشاره کرد و افزود: در بحث محصول جو به عنوان یک محصول استراتژیک، امسال حدود ۲۰۰ هزار تن افزایش تولید در استان فارس و رشد حدود ۸۰ درصدی نسبت به سال گذشته داشتیم که در رتبه نخست کشور قرار داریم.

وی ادامه داد: سال گذشته ۲۶۰ هزار تن تولید جو در استان فارس داشتیم که امسال به ۴۸۰ هزار تن رسیده است.

معاون سازمان جهاد کشاورزی استان فارس همچنین به میزان تولید محصول کلزا در استان اشاره کرد و گفت: میزان تحویل کلزا امسال نسبت سال گذشته ۱۷ درصد افزایش یافته است.

تولید

تولید برق در نیروگاه مفتح همدان ۱۱ درصد افزایش یافت

معاون تولید نیروگاه شهید مفتح همدان گفت: از ابتدای امسال و در سال جهش تولید، تولید نیروی برق در نیروگاه شهید مفتح همدان ۱۱ درصد افزایش یافته است.

به گزارش روز جمعه روابط عمومی نیروگاه شهید مفتح پژمان اختری افزود: میزان تولید برق نیروگاه شهید مفتح در پنج ماهه نخست سال جاری با رشد ۱۱ درصدی نسبت به مدت مشابه سال گذشته به رقم ۲ میلیارد و ۸۲۱ میلیون کیلووات ساعت رسید.

وی اظهار داشت: ضریب بار این نیروگاه در مردادماه امسال ۹۸ درصد و ضریب آمادگی آن ۱۰۰ درصد بوده است و این موضوع باعث شد تا برای دومین ماه متوالی پس از تیرماه، تولید انرژی الکتریکی در مرداد به بیش از ۷۲۵ میلیون کیلووات ساعت برسد.

اختری با اشاره به گذر موفق از پیک مصرف در ماه های تیر و مرداد، عملکرد این مجموعه در پیک تابستان امسال را در این سطح از آمادگی و تولید بی‌سابقه توصیف کرد و گفت: نیروگاه شهید مفتح با دارا بودن نیروی انسانی متعهد و متخصص و پایداری بی نظیر و آمادگی صد درصدی واحدها با حداکثر مشارکت در کنترل فرکانس و تولید انرژی الکتریکی علاوه بر تامین انرژی الکتریکی مورد نیاز استان همدان نقطه ثقل شبکه سراسری برق در غرب کشور محسوب می‌شود.

نیروگاه حرارتی شهید مفتح همدان با ظرفیت تولید هزار مگاوات در دشت کبودراهنگ در کیلومتر ۴۵ جاده همدان - تهران، قرار دارد.

نیروگاه هزار مگاواتی شهید مفتح با چهار واحد ۲۵۰ مگاواتی، نزدیک به ۲ درصد از انرژی مورد نیاز شبکه برق کشور را تامین می کند.

خوشه عسل آذربایجان غربی سالانه بیش از ۲۱ هزار تن محصول تولید می‌کند

مدیرعامل شرکت شهرک‌های صنعتی آذربایجان غربی گفت: ۱۳ واحد تولیدکننده عسل در قالب ۶ عضو کنسرسیوم این بخش فعالیت می کند که ۲۱ هزار و ۸۰۰ تن عسل را سالانه تولید، بسته‌بندی و روانه بازار هدف می کند.

حسن حاتمی روز جمعه در گفت و گو با خبرنگار ایرنا با اشاره به صادرات این محصول، ادامه داد: سالانه هزار و ۲۰۰ تن عسل توسط این خوشه به کشورهای قطر، کویت، عراق و کشورهای همسایه صادر می‌شود.

وی گفت: واحدهای تولیدی فعال در صنایع وابسته نیز در بخش تولید کندو، تولید عسل، تولید داروی مورد نیاز صنعت زنبورداری و صنایع وابسته به عسل فعال است و حدود ۸۰۰ نفر به صورت مستقیم و غیرمستقیم در آن مشغول فعالیت هستند.

مدیرعامل شرکت شهرک‌های صنعتی آذربایجان غربی با اشاره به دستاوردهای خوشه عسل اظهار داشت: تولید پودر عسل برای نخستین بار در کشور از افتخارهای خوشه صنعتی عسل آذربایجان غربی است.

حاتمی اضافه کرد: پودر عسل طبیعی همان عسل معمولی است که دارای ماندگاری بیشتری است.

وی بیان کرد: پودر عسل در صنایع شیرینی‌سازی و صنایع وابسته به این امر کاربرد فراوانی دارد و بازار کشورهای حوزه خلیج‌فارس، ارمنستان و جمهوری آذربایجان را هدف قرار داده است.

وی اضافه کرد: واحدهای تولیدی در قالب خوشه، فعالیت‌های همدیگر را هم‌پوشانی کرده و برای رسیدن به اهداف خود از جمله در حوزه تهیه مواد اولیه با قیمت مناسب و بازاریابی با یکدیگر ارتباط و همکاری برقرار می کنند.

خوشه عسل این استان که از سال ۱۳۹۴ فعالیت خود را آغاز کرده با تولید ۲۴ درصد عسل کشور، به عنوان خوشه برتر کشوری انتخاب شده است.

خوشه صنعتی (Industrial Cluster) به مجموعه‌ای از واحدهای کسب و کار گفته می‌شود که در یک منطقه جغرافیایی و یک گرایش صنعتی متمرکز شده و با همکاری و تکمیل فعالیت‌های یکدیگر به تولید و عرضه تعدادی کالا و خدمات می‌پردازند و از چالش‌ها و فرصت‌های مشترک برخوردار هستند.



افزایش ۲۰۰ درصدی نرخ خرید تضمینی چای در دولت تدبیر و امید

رئیس سازمان چای کشور گفت: نرخ خرید تضمینی برگ سبز چای در دولت‌های یازدهم و دوازدهم ۲۰۰ درصد افزایش یافت.

حبیب جهانساز افزود: خرید تضمینی هر کیلوگرم برگ سبز چای درجه یک از یک هزار و ۲۰۰ تومان در سال ۹۲ به چهار هزار و ۶۰۰ تومان در سال جاری و هر کیلوگرم برگ سبز چای درجه ۲ نیز از ۶۵۰ تومان در آن سال به سه هزار و ۳۰۰ تومان در سال ۹۹ افزایش داشته است.

وی با اشاره به اینکه برداشت برگ سبز چای هر ساله در سه چین بهاره، تابستانه و پاییزه انجام می شود، خاطر نشان کرد: در سال جاری و طی چین اول ۵۶ هزار تن و از چین دوم تاکنون، ۴۸ هزار تن برگ سبز چای خریداری شده است.

وی به نقش چشمگیر دولت در افزایش تولید برگ سبز چای در کشور اشاره کرد و افزود: از ابتدای دولت تاکنون ضریب مکانیزاسیون بارشد ۱۲۵ درصدی و آبیاری باغات چای رشد ۷۳ درصدی داشته است.

وی عنوان کرد: از ابتدای امسال تاکنون بیش از ۱۰۴ هزار تن برگ سبز چای از چایکاران گیلان و مازندران خریداری شده است.

پژوهش

اشتغالزایی در تعاونی‌های خراسان رضوی

خراسان رضوی با دارا بودن هفت هزار و ۲۱۷ شرکت تعاونی رتبه دوم کشوری را به خود اختصاص داده است و این تعاونی‌ها نقش مهمی در ایجاد اشتغال و فرصت‌های شغلی جدید ایفا کرده‌اند.

سیزدهم شهریور در تقویم رسمی جمهوری اسلامی ایران «روز تعاون» نام‌گذاری شده و از این روز تا ۱۹ شهریور ماه «هفته تعاون» است.

هم اینک چهار میلیون و ۶۰۱ هزار و ۹۸ نفر در خراسان رضوی عضو تعاونی‌ها هستند. تعاونی‌های خراسان رضوی ۴۲۵ میلیارد تومان سرمایه ثبتی دارند و تاکنون برای ۱۱۵ هزار و ۴۶۰ نفر در این استان اشتغال زایی کرده‌اند.

وزیر تعاون، کار و رفاه اجتماعی تثبیت فرایند کسب و کار مولد، شناسایی و معرفی فرصت‌های اشتغال به متقاضیان واقعی، مهارت آموزی به جویندگان کار و تعامل و همراهی سازنده با مراجع مرتبط را از جمله سیاست‌های این وزارتخانه عنوان و اضافه کرده است که ادارات کل استانی در راهبری این سیاست‌ها نقش عمده‌ای بر عهده دارند.

محمد شریعتمداری تاکید کرده که ادارات کل علاوه بر فراهم‌سازی امکان مشارکت حداکثری در چارچوب ماموریت‌های خطیر وزارت تعاون، کار و رفاه اجتماعی، اهتمام جدی به حفظ اشتغال موجود و امنیت شغلی کارگران، صیانت از سرمایه‌های انسانی و تعادل در نظام جبران خدمت کارگران و حمایت از شرکت‌های تعاونی با اولویت دانش‌بنیان از طریق همکاری‌های موثر با مراجع استانی به عمل آورند.

مدیر کل تعاون کار و رفاه اجتماعی خراسان رضوی هم با بیان این که هم اکنون ۳۴ درصد تعاونی‌های استان در بخش خدمات، ۳۳ درصد در بخش کشاورزی و ۱۴ درصد در بخش صنعت فعال هستند افزود: ۶ درصد از تعاونی‌های استان هم در بخش مسکن، ۲ درصد در بخش حمل و نقل و بقیه در سایر حوزه‌ها فعال هستند.

محمد سنجری افزود: در حوزه بانوان نیز ۶۰۱ تعاونی با سرمایه ۵۰ میلیارد ریال فعالیت دارند که در مجموع بیش از هفت هزار و ۷۲۰ فرصت شغلی ایجاد کرده‌اند.

وی ادامه داد: ۱۰ درصد تولید فرآورده‌های دامی، هشت درصد تولید محصولات زراعی، پنج درصد تولید گوشت مرغ و تخم مرغ استان توسط شرکت‌های تعاونی صورت می گیرد. همچنین سه درصد بهره برداری معادن، دو درصد تولید محصولات نساجی، چرم، پوشاک و دو درصد تولید محصولات سلولزی و شیمیایی با تعاونی‌های استان است.

مدیر کل تعاون، کار و رفاه اجتماعی خراسان رضوی گفت: ۶۵ طرح با سرمایه گذاری نزدیک به ۸۳۰ میلیارد ریال از سوی شرکتهای تعاونی این استان در هفته تعاون افتتاح می شود.

سنجری افزود: این طرح‌ها که در مجموع بیش از ۶۵۰ فرصت شغلی در خراسان رضوی را ایجاد می کنند به صورت متمرکز از طریق ویدئو کنفرانس طی هفته تعاون به بهره برداری می رسند.

وی با بیان اینکه توجه به ظرفیتهای روستاها در ایجاد اشتغال از جمله برنامه های مدنظر وزارت تعاون است ادامه داد: به همین منظور «طرح روستا- تعاون» در روستاهایی با ویژگیهای همچون «جمعیت افزون بر ۵۰ خانوار، مهاجرفرستی پایین و ضریب مشارکت پذیری بالا» در استان خراسان رضوی در حال اجراست.

مدیر کل تعاون، کار و رفاه اجتماعی خراسان رضوی اجرای «طرح روستا- تعاون» را در راستای تحقق رهنمودهای رهبر معظم انقلاب در خصوص حمایت از تولید و اشتغال و همچنین پیاده سازی «برنامه اشتغال فراگیر» وزارت تعاون، کار و رفاه اجتماعی برشمرد و گفت: اجرای این طرح نقش موثری در توسعه و توانمندسازی تعاونیهای روستایی، رونق و کارآفرینی اقتصادی روستاییان و ایجاد فرصتهای جدید شغلی دارد.

سنجری افزود: در این راستا ۱۴۱ تعاونی در قالب این طرح با هزار و ۹۴۲ عضو و با اشتغالزایی دو هزار و ۲۳۵ نفر و سرمایه ثبتی ۷۳۰ میلیون تومان از ابتدای طرح تا کنون تشکیل شده است. همچنین با اعتبارات روستایی پرداخت شده به ۴۹ طرح تعاونی برای ۵۳۸ نفر اشتغال ایجاد شده است.

وی ادامه داد: در بخش تعاون استان با هدف ایجاد اشتغال و توانمندسازی روستاییان ۲۶ شرکت تعاونی به عنوان معین اقتصادی تعاون در ۵۷ روستا مشغول به فعالیت هستند و ۱۷۸ پروژه توسط تعاونی‌های معین در روستاهای هدف در جهت توانمندسازی روستاییان در دست اجراست.

معاون اشتغال و کارآفرینی اداره کل تعاون، کار و رفاه اجتماعی خراسان رضوی نیز گفت: امسال تعهد ایجاد فرصت اشتغال استان ۸۵ هزار و ۷۶۲ فرصت شغلی بوده که تا پایان مردادماه امسال ۴۶ هزار و ۵۸۳ فرصت به میزان ۵۴ درصد تعهد اشتغال استان محقق شده است.

محمد امین بابایی به عملکرد خراسان رضوی در خصوص تسهیلات اشتغال پایدار روستایی و عشایری اشاره و بیان کرد: سهم خراسان رضوی از محل اعتبارات طرح اشتغال پایدار روستایی و عشایری ۶۷۲ میلیارد تومان یعنی ۵۱ درصد از سهمیه اعتبارات کشور است.

وی ادامه داد: کل متقاضیان ثبت نام شده در این طرح ۴۳ هزار و ۲۹۰ نفر است و تعداد طرح‌های مصوب هشت هزار و ۱۱ و تعداد طرح هایی که تسهیلات به آنها پرداخته شده است هفت هزار و ۸۹۰ طرح به مبلغ ۵۵۶ میلیارد تومان است و ۱۴ هزار و ۱۱۲ فرصت شغلی اشتغال جدید با اجرای این طرح‌ها ایجاد شده است.

او اضافه کرد: از ابتدای امسال تا پایان مردادماه ۳۱۳ مجوز مشاغل خانگی در استان صادر شده که ۲۷۹ مورد از آن مربوط به صدور مجوز مشاغل خانگی مستقل و ۳۴ مورد صدور مجوز خانگی پشتیبان بوده است.

مدیر تعاون اداره کل تعاون، کار و رفاه اجتماعی خراسان رضوی نیز گفت: از ابتدای امسال تا پایان مردادماه امسال ۳۷ تعاونی و اتحادیه با ۵۱۴ عضو و سرمایه ۱۷۸ میلیون ریال و ایجاد ۴۷۰ فرصت شغلی تشکیل شده است و شرکتهای تعاونی استان در این مدت حدود ۱۷ میلیون دلار صادرات داشتند که نسبت به مدت مشابه سال گذشته حدود ۷۲ درصد کاهش داشته است.

اسماعیل سلطانخواه با بیان این که ۶۵۱ هزار و ۸۴۶ نفر مرزنشین در قالب ۲۲ تعاونی مرزنشینان استان ساماندهی شده‌اند افزود: همچنین بیمارستان تخصصی و مشهور «مهرگان» در قالب تعاونی فعالیت می کند و تعداد هشت تعاونی دانش‌بنیان با ۷۳ نفر عضو اشتغال زایی ۶۳ نفر هم تاکنون در استان تشکیل شده است.

وی ادامه داد: طی یک سال گذشته ۲۰۷ تعاونی و اتحادیه با پنج هزار و ۵۸۶ نفر عضو و سرمایه ۴۴ میلیارد ریال و ایجاد پنج هزار و ۲۸۲ فرصت شغلی در خراسان رضوی تشکیل شده است.

مدیر تعاون اداره کل تعاون، کار و رفاه اجتماعی خراسان رضوی گفت: پارسال همچنین شرکت‌های تعاونی استان ۷۲ میلیون دلار صادرات داشتند که بیشتر محصولات صادر شده شامل سوخت، زعفران، صنایع غذایی، مصنوعات فلزی و سنگ ساختمانی به مقصد کشورهای مختلف آسیا و اروپا بوده است.

سلطانخواه افزود: طی یک سال گذشته میزان آموزش حضوری و مجازی تعاونی‌ها در مجموع ۱۸۲ هزار و ۲۰۵ نفر-ساعت بوده است.

وی اظهار داشت: ایجاد اشتغال تنها وظیفه یک سازمان و وزارتخانه نیست و با همکاری و همدلی همه دستگاه‌ها و نهادها محقق می‌شود.

استاندار خراسان رضوی:

پرداخت تسهیلات به کسب و کارهای خرد در اولویت است



استاندار خراسان رضوی: پرداخت تسهیلات به کسب و کارهای خرد در اولویت است

استاندار خراسان رضوی گفت: سیاست استان حمایت از کسب و کارهای خرد به منظور توسعه اشتغال است و در این راستا باید مدیران بانکها در پرداخت تسهیلات به این کسب و کارها تلاش بیشتری کنند.

علیرضا رزم حسینی روز پنجشنبه در نشست شورای هماهنگی بانکهای خراسان رضوی افزود: لازم است مدیران بانکهای استان پرداخت تسهیلات به بنگاه‌های نامداری که امکان جذب تسهیلات و پرداخت به موقع اقساط آن را دارند را مورد توجه قرار دهند.

وی ادامه داد: مشکلاتی که برای اقتصاد ایران چه از جنبه تهدید و چه از بعد شیوع کرونا به وجود آمده، باعث شده است که اشکالات ساختاری در شبکه بانکی کشور نیز نمایان شود.

استاندار خراسان رضوی گفت: این اشکالات ساختاری عدم توازن بین نرخ ۴۰ درصدی تورم با نرخ سود ۱۸ تا ۲۵ درصدی تسهیلات بانکی و رانت را به وجود آورده و در نهایت موجب توزیع ناعادلانه در حوزه منابع و مصارف بانکی در کشور شده است.

رزم حسینی افزود: توزیع ناعادلانه منابع و مصارف بانکی در کشور به دلیل اشکالات ساختاری در نظام بانکی است.

وی اضافه کرد: براساس آمار حداقل ۶۵ درصد منابع در سیستم بانکی کشور رسوب شده یا در دارایی‌های ثابت حبس است و این مساله قدرت وام دهی بانکها را ضعیف کرده است.

استاندار خراسان رضوی گفت: رسوب تسهیلات خرد در شبکه بانکی زیاد است در حالی که کسب و کارهای خرد می توانند اشتغال زیادی ایجاد کنند و تعداد زیادی از مردم جامعه از تسهیلات بانکی بهره‌مند شوند.

رزم حسینی افزود: این در حالی است که عمدتا بانکها در کشور تسهیلات را به کسب و کارها یا بنگاه‌های اقتصادی بزرگ می دهند که معمولا این بنگاه‌ها درخواست تمدید پرداخت تسهیلات یا تمدید تقسیط تسهیلات را نیز دارند.

وی اضافه کرد: از طرف دیگر بدهی‌های بانکی و معوقات تسهیلات خرد در شبکه بانکی به مراتب کمتر از معوقات تسهیلات کلان است.

استاندار خراسان رضوی نسبت مصارف به منابع بانکی در خراسان رضوی را بهتر از گذشته دانست و گفت: هنوز باید در افزایش مصارف نسبت به منابع بانکی تلاش بیشتری انجام گیرد، بانکهای تهران بیشتر از ۶۵ درصد از منابع بانکی خود را تسهیلات داده‌اند اما این نسبت در خراسان رضوی به ۴۵ درصد نیز نرسیده است در حالی که باید میزان مصارف بانکی در این استان به ۸۵ درصد برسد.

رزم حسینی افزود: طرحهای سرمایه گذاری که برای دریافت تسهیلات به بانکها معرفی می‌شوند چندین مرحله پایش شده و مجری آنها اهلیت و تجربه کاری کافی را دارد، از سرمایه قابل قبول ۳۰ درصدی برخوردار است و اجرای طرح نیز ۳۰ درصد پیشرفت دارد لذا بانکها با خیالی آسوده تسهیلات را به این طرحها اختصاص دهند.

وی تشکیل کمیسیون هماهنگی بانکها را اقدام ارزشمندی از سوی بانک مرکزی دانست و بر تشکیل مستمر آن تاکید کرد.

استاندار خراسان رضوی گفت: پرداخت تسهیلات هدفمند به فرد دارای اهلیت و طرح دارای توجیه اقتصادی در اولویت خراسان رضوی قرار دارد و سیاست استان این است که به افراد فاقد اهلیت و بدحساب وام داده نشود.

رزم حسینی با تاکید بر این که حوزه بازرگانی خراسان رضوی از شیوع کرونا خسارت زیادی متحمل شده است افزود: با این که حرم مطهر رضوی گشایش یافته است و بیشتر هتلها دایر و کسب و کارها فعال هستند هنوز هشت تا ۹ درصد ظرفیت هتلها اشغال است.

وی بر جذب تسهیلات حمایتی دولت برای کسب و کارهای خسارت دیده از کرونا در خراسان رضوی تاکید کرد و افزود: دولت تدابیر خردمندانه‌ای برای کاهش خسارتهای ناشی از کرونا به مردم اتخاذ کرده تا به سمتی پیش رویم که کمترین خسارت به کشور از بحران کرونا وارد شود.

او بانکهای ملی، صادرات و ملت را سه بانک برتر خراسان رضوی در پرداخت تسهیلات ویژه کسب و کارهای خسارت دیده از کرونا ذکر و بیان کرد: در صورت لزوم برای تسریع در پرداخت تسهیلات و افزایش اختیارات مدیران بانکهای استان، مدیران استانداری آماده برگزاری نشست با هر یک از مدیران عامل بانکهای کشور هستند.

دبیر شورای هماهنگی بانکهای خراسان رضوی نیز در این نشست گفت: شبکه بانکی استان تا پایان تیرماه امسال ۱۷۶ هزار و ۳۹۵ میلیارد ریال در بخشهای کشاورزی، صنعت و معدن، مسکن و ساختمان، قرض الحسنه، خدمات و بازرگانی، صادرات و سایر تسهیلات پرداخت کرده که نسبت به پایان اسفندماه پارسال ۵۹.۵ درصد رشد داشته است.

حمید صفایی نیکو افزود: میزان سپرده موثر تا پایان تیرماه امسال در شبکه بانکی استان یک میلیون و ۲۳۱ هزار و ۶۰۸ میلیارد ریال است.

وی اظهار داشت: منابع قابل تخصیص در شبکه بانکی خراسان رضوی برای اعطای تسهیلات تا پایان تیرماه امسال یک میلیون و ۴۶ هزار و ۸۶۷ میلیارد ریال و مانده تسهیلات در شبکه بانکی نیز ۷۵۸ هزار و ۲۳۸ میلیارد ریال است.

دبیر شورای هماهنگی بانکهای خراسان رضوی گفت: نسبت مصارف به منابع قابل تخصیص در شبکه بانکی خراسان رضوی تا پایان تیرماه امسال ۷۲.۴ درصد است.

صفایی نیکو افزود: مانده سپرده جاری ارزی تا پایان تیرماه امسال در شبکه بانکی استان ۱۷.۴ میلیون دلار، مانده سپرده پس انداز ارزی ۳۶.۱ میلیون دلار و مانده سپرده مدت دار ارزی پنج میلیون دلار است.

وی میزان رشد سپرده‌های ارزی در پایان تیرماه امسال نسبت به پایان اسفندماه سال گذشته را منهای پنج دهم درصد ذکر و بیان کرد: این نسبت رشد در مدت مزبور در «مانده سپرده جاری ارزی» ۱۸ درصد، در «مانده سپرده پس انداز ارزی» ۴.۳ درصد و در مانده سپرده مدت دار ارزی منهای ۳.۳ درصد است.

دبیر شورای هماهنگی بانکهای خراسان رضوی گفت: سهم منابع استان خراسان رضوی از منابع بانکی کل کشور ۴.۴ درصد است و رتبه دوم کشور را دارد در حالی که این نسبت برای استان تهران ۵۵ درصد و برای سایر استانها ۴۵ درصد است.

صفایی نیکو با اشاره به فعالیت ۱۳ هزار و ۱۵۱ نفر در ۲ هزار و ۱۱ شعبه و باجه بانکی در استان افزود: تعداد مبتلایان به کرونا در شبکه بانکی استان ۱۵۰ نفر است و تاکنون سه تن از مبتلایان فوت کرده‌اند.

۲۸۰ طرح بزرگ گازرسانی در اصفهان به بهره‌برداری رسید



معاون بهره برداری شرکت گاز اصفهان گفت: ۲۸۰ طرح بزرگ گازرسانی در دولت تدبیر و امید با صرف بیش از هفت هزار میلیارد ریال اعتبار در این استان اجرا و به بهره برداری رسید.

ابوالقاسم عسگری شامگاه روز پنجشنبه در آیین بهره برداری از طرح گازرسانی به واحدهای تولیدی شهرستان فریدن افزود: امسال ۶ طرح گازرسانی در هفته دولت با هزینه‌ای بیش از ۴۳۵ میلیارد و ۹۰۰ میلیون ریال در استان به بهره‌برداری رسید.

وی با اشاره به توزیع سالانه حدود ۲۱ میلیارد مترمکعب گاز طبیعی در استان و بهره مندی ۹۹.۵ درصد جمعیت منطقه از گاز طبیعی، یادآور شد: تمام رسالت و تلاش کارکنان این شرکت بهره مندی ۱۰۰ درصدی جمعیت استان در هر سه بخش خانگی، تجاری و صنعتی است.

به گفته وی اکنون صددرصد خانوارهای شهری و ۹۹.۰۸ درصد خانوار های روستایی استان از نعمت گازطبیعی برخوردارند و برای تأمین گاز این میزان جمعیت بیش از ۲۶ هزار کیلومتر شبکه گذاری و یک میلیون و ۸۷۸ هزار عدد انشعاب در استان نصب و اجرا شده است.

عسگری گازرسانی به هفت ایستگاه **CNG**، بیش از چهار هزار و ۳۱۲ کیلومتر شبکه، ۶۳ ایستگاه حفاظت از زنگ و اشتراک پذیری بیش از ۴۴۳ هزار مشترک را از دیگر خدمات گازرسانی انجام شده در دولت تدبیر و امید برشمرد و افزود: در زمان حاضر یک هزار و ۱۱۱ کیلومتر خط انتقال، ۱۹۲۹ ایستگاه تقلیل فشار و حفاظت از زنگ و ۱۵۶ ایستگاه **CNG** در استان به بهره برداری رسیده است.

وی افزون بر ۷۰ درصد انرژی مورد استفاده در اصفهان را گاز طبیعی اعلام و اضافه کرد: گاز موتور محرکه تولید، صنعت، دامداری، کشاورزی، فولاد، برق، نیروگاه همچنین موجب رفاه ۸۰ میلیون نفر از مردم کشور است.

معاون بهره برداری شرکت گاز استان اصفهان گفت: سالانه با توزیع ۲۱ میلیارد متر مکعب گاز طبیعی از مصرف ۲۱ میلیارد لیتر سوخت مایع پیشگیری می شود.

وی با بیان اینکه روزانه ۷۰۰ میلیون مترمکعب گاز در زمستان ها مصرف می شود، افزود: می توان با مصرف بهینه گاز در بخش گرمایش آن را برای توسعه اشتغال جایگزین کرد که این مهم نیازمند فرهنگسازی است.

عسگری با بیان اینکه ۴۰ میلیون مترمکعب شبکه گاز در استان وجود دارد، افزود: بر اساس ابلاغ وزرات کشور لازم است همه سازمان های حفار قبل از هر گونه اقدام به حفاری استعلام بگیرند تا از این سرمایه ارزشمند صیانت شود.

معاون بهره برداری شرکت گاز استان اصفهان تصریح کرد: هزینه اجرای طرح گازرسانی به ۸۰ گلخانه و ۹ مرغداری فریدن تا اکنون ۶ میلیارد تومان بود که با احتساب هزینه احداث ایستگاه و عملیات تکمیلی دیگر رقمی معادل ۱۸ میلیارد تومان برای گازرسانی این بخش شهرستان سرمایه گذاری شده است.

در زمان حاضر بیش از هشت هزار و ۶۰۰ واحد صنعتی در استان از گاز طبیعی بهرمندند که عملیات گازرسانی به سه هزار و ۳۴۲ واحد در دولت یازدهم و دوازدهم محقق شده است.

فرماندار فریدن در حاشیه آیین بهره برداری از این طرح در گفت و گو با ایرنا، گازرسانی به واحدهای تولیدی را اقدام شاخص برای جهش تولید، تسهیل سرمایه گذاری و رونق اشتغال در این شهرستان برشمرد.

سیدتقی معین الدینی افزود: در سال ۹۷، چهار واحد تولیدی (نزدیک به هفت کیلومتر) با اعتبار یک میلیارد و ۷۳۵ میلیون تومان، در سال ۹۸ سه واحد تولیدی (۳.۸ دهم کیلومتر) با اعتبار ۹۶۸ میلیون تومان و امسال چهار واحد تولیدی (۲۳ کیلومتر) در دشت دامنه با پنج میلیارد و ۹۲۶ میلیون تومان در این طرح لوله گذاری شد.

حیدر قاسمی معاون سیاسی، امنیتی و اجتماعی استانداری اصفهان روز گذشته به همراه شماری از مسوولان استانی در ادامه هفته گرامیداشت دولت برای افتتاح ۴۴ طرح عمرانی به فریدن سفر کردند.

در این سفر ۴۴ طرح عمرانی با اعتبار افزون بر ۴۶ میلیارد تومان به بهره‌برداری رسید.

اجرای آبیاری تحت فشار در ۵۷۰ هکتار از اراضی کشاورزی روستاهای قودجانک، گنجه، نهرخلج و چیگان با ۹ میلیارد و ۴۳۰ میلیون تومان، سردخانه شهر دامنه با ظرفیت ۱۲ هزار تُن و ۱۲ میلیارد تومان، مجتمع پرورش گاو شیری در اراضی دهگاه نهرخلج با ۳۲۰ راس و سه میلیارد تومان، گازرسانی به واحدهای تولیدی شهرستان به طول ۲۴ کیلومتر با ۶ میلیارد تومان، اصلاح و توسعه شبکه‌های برقی شهری و روستایی به طول ۲ هزار و ۸۰۰ متر با اعتبار افزون بر ۵۳۲ میلیون تومان، طرح‌های هادی و بهسازی روستاهای نهرخلج، بادجان، دهق، چهل خانه؛ ازونبلاغ، دره بید، نناداگان، نسار، نماگرد و سواران در ۶۰ هزار و ۲۰۰ متر مربع با یک میلیارد و ۴۹۴ میلیون تومان از جمله این طرح‌ها بوده است.

اصلاح شبکه آب آشامیدنی شهری و روستایی با اعتبار ۳.۵ میلیارد تومان، توسعه ۹ کیلومتر شبکه فاضلاب شهری داران و محله آشجرد با هفت میلیارد تومان، آبرسانی به مجتمع و تجهیز چاه و اجرای خط انتقال روستاهای غرغن و دهق به طول ۶.۵ کیلومتر با افزون بر یک میلیارد تومان، مخزن یکهزار متر مکعبی آب آشامیدنی شهر دامنه با یک میلیارد و ۲۲۰ میلیون تومان، طرح بازسازی و تعمیر ۴۴۰ متر مربع بخش سی سی یو بیمارستان شهید رجایی داران با بیش از ۴۷۵ میلیون تومان و چهار واحد پانسیون این بیمارستان با ۶۵۰ میلیون تومان از دیگر طرح‌های افتتاح شده امروز با حضور معاون سیاسی، امنیتی استانداری اصفهان در شهرستان فریدن بود.

شهرستان فریدن با ۲ شهر، ۲۸ روستا و جمعیت افزون بر ۴۹ هزار نفر در ۱۴۰ کیلومتری غرب اصفهان واقع است.

ویژه

رییس سازمان صنعت، معدن و تجارت قم:

اکتشافات فلزی در قم افزایش می‌یابد

رییس سازمان صنعت، معدن و تجارت قم گفت: در سال جهش تولید به دنبال رونق هرچه بیشتر در بخش برداشت و فرآوری مواد معدنی قم هستیم و در همین رابطه اکتشاف مواد فلزی از معادن استان افزایش می‌یابد.

محمود سیجانی روز جمعه در گفت‌وگو با خبرنگار ایرنا، بیان کرد: براساس راهبرد جهش تولید در بخش معدن استان با همکاری سازمان‌های دولتی تخصصی، کار مطالعات اکتشافی مواد فلزی برای شناسایی هرچه بیشتر ظرفیت‌های این حوزه مهم اقتصادی را آغاز کردیم.

وی افزود: در این راستا از ظرفیت مجموعه‌های تخصصی همچون سازمان زمین‌شناسی کشور، سازمان ایمیدرو و شرکت ملی مس استفاده می کنیم که هر کدام به‌صورت مجزا محدوده خاصی از استان را برای اکتشافات مواد فلزی بررسی می کنند.

وی ادامه داد: سازمان زمین‌شناسی در حال انجام عملیات اکتشافی خود در راستای اکتشافات طلا و فلزات آهن است، سازمان ایمیدرو پهنه مرکزی مشترک استان‌های مجاور در غرب و جنوب غربی قم را به‌منظور شناسایی ظرفیت‌های معدنی بررسی می کند و شرکت ملی مس پهنه حوض سلطان را برای اکتشاف مس مورد شناسایی قرار داده است.

سیجانی گفت: با همکاری سایر دستگاه‌های اجرایی و صدور مجوزهای لازم ضمن حفظ استانداردهای محیط زیستی می‌توان درآمد استان را در بخش معادن به‌خصوص مواد فلزی، به نحو قابل توجهی افزایش داد و فرصت‌های جدید شغلی در این بخش ایجاد کرد.

وی بیان کرد: جلسات بررسی وضعیت معادن استان به‌خصوص در حوزه اکتشافات مواد فلزی به‌صورت مستمر با حضور مسئولان تصمیم گیر برگزار و برای سرعت بخشیدن به روند اجرای طرح، راهکارهای عملیاتی ارائه می‌شود تا به‌زودی شاهد بهره‌برداری سطح پیش‌بینی شده از این مواد در قم باشیم.

در حال حاضر ۹۸ معدن با سرمایه گذاری بیش از یکهزار و ۶۵ میلیارد ریال و ایجاد اشتغال برای یکهزار و ۲۹۴ تن در استان فعال است، همچنین ۱۸۲ فقره پروانه بهره‌برداری معدن در استان صادر شده که ۹۸ معدن فعال بوده و ۴۸ معدن نیز در لیست مزایده قرار دارد.

۲ درصد معادن کل کشور در قم وجود دارد و همین مساله ضرورت توجه بیشتر به ظرفیت‌های این حوزه برای افزایش سطح درآمدهای استان را نشان می‌دهد؛ در همین رابطه راهبرد سازمان صنعت،معدن و تجارت قم جلوگیری از خام فروشی مواد معدنی استخراج‌شده است تا با فرآوری آن‌ها، ارزش‌افزوده اقتصادی بیشتری در بخش معادن استان ایجاد شود.

مهم‌ترین ذخایر شناخته‌شده استان شامل معادن فلزی (سرب، روی، مس، منگنز)، معادن غیرفلزی (کائولن، باریت، نمک و سولفات سدیم) و معادن مواد اولیه مصالح ساختمانی (سنگ‌های تزئینی، مرمریت، گرانیت، سنگ‌های لاشه، سنگ آهک و سنگ گچ) است که با به‌کارگیری طرح‌های جدید و استفاده بهینه از این مواد معدنی می‌توان کسب‌وکارهای درآمدزا در زمینه صنایع معدنی در استان ایجاد کرد.

رشد ۲۸۷ درصدی سرمایه‌گذاری در بخش گردشگری قزوین

سرمایه‌گذاری در بخش گردشگری استان قزوین در دولت‌های یازدهم و دوازدهم نسبت به دوره قبل ۲۸۷ درصد رشد داشته است.

مدیر کل میراث فرهنگی، گردشگری و صنایع دستی قزوین روز جمعه در گفت و گو با خبرنگار ایرنا با اعلام این خبر اظهار داشت: طی مدت یاد شده ۶ هزار و ۳۶۲ میلیارد ریال در بخش گردشگری استان سرمایه گذاری شده در حالی که میزان سرمایه گذاری این بخش در دوره قبل هزار و ۶۴۳ میلیارد ریال بوده است.

علیرضا خزائلی با بیان اینکه آمار سرمایه گذاری یاد شده به جز هزینه های انجام شده برای اقدامات مرمتی و ساماندهی بناها و جاذبه های تاریخی بوده است، خاطرنشان کرد: دولت یازدهم و دوازدهم توجه ویژه ای را به رشد و توسعه زیرساخت های گردشگری داشته و در همین راستا از سرمایه گذاران این بخش حمایت های قابل توجهی را به عمل آورده است.

وی همچنین از ارایه ۶۴۸ میلیارد ریال تسهیلات به فعالان گردشگری استان قزوین طی این مدت خبر داد و گفت: ارایه تسهیلات به بخش گردشگری نیز در مقایسه با دوره قبل ۹۳۸ درصد رشد داشته است.

این مسوول یادآور شد: با سرمایه گذاری های خوب انجام شده شاهد رشد شاخص ها در زیرساخت های بخش گردشگری استان قزوین بوده ایم که به عنوان نمونه باید از رسیدن تخت های اقامتگاهی استان از ۹۰۹ تخت به ۲ هزار و ۴۲ تخت اشاره کرد که بیانگر رشد ۱۲۵ درصدی در این حوزه است.

آگهی تغییرات شرکت آریا فناوران سیستم ماد

با مسئولیت محدود به شماره ثبت ۴۱۹۴۹۴ و شناسه ملی ۱۰۳۲۰۷۱۰۱۴۷ به استناد صورتجلسه مجمع عمومی فوق العاده مورخ ۲۳/۰۴/۱۳۹۹ تصمیمات ذیل اتخاذ شد: محل شرکت در واحد ثبتی تهران به آدرس: استان تهران - منطقه ۱۴ شهرستان تهران، بخش مرکزی، شهر تهران، محله ونک، کوچه اول، کوچه باغ سرا، پلاک ۱۵ طبقه سوم، واحد ۷ کدپستی ۱۴۳۵۷۸۳۶۱۸ تغییر یافت و ماده مربوطه در اساسنامه بشرح فوق اصلاح گردید. - آقای حسین قادری لامشان به شماره ملی ۰۴۲۰۱۰۹۵۸۷ با پرداخت مبلغ ۱۰،۰۰۰،۰۰۰ ریال به صندوق شرکت در ردیف شرکاء قرار گرفت. - سرمایه شرکت از مبلغ ۹۰،۰۰۰،۰۰۰ ریال به مبلغ ۱۰۰،۰۰۰،۰۰۰ ریال افزایش یافت و ماده مربوطه در اساسنامه اصلاح شد. لیست صاحبان سهم الشرکه بعد از افزایش به شرح ذیل می باشد: امین حیدرپور به شماره ملی ۲۶۴۹۲۵۵۷۶۵ دارای ۴۵،۰۰۰،۰۰۰ ریال - سولماز حسینی به شماره ملی ۲۶۴۹۲۹۶۶۶۶ دارای ۴۵،۰۰۰،۰۰۰ ریال - حسین قادری لامشان به شماره ملی ۰۴۲۰۱۰۹۵۸۷ دارای ۱۰،۰۰۰،۰۰۰ ریال

سازمان ثبت اسناد و املاک کشور اداره ثبت شرکت ها و موسسات غیر تجاری تهران (۹۶۹۸۳۸)

آگهی تغییرات شرکت آریا فناوران سیستم ماد

با مسئولیت محدود به شماره ثبت ۴۱۹۴۹۴ و شناسه ملی ۱۰۳۲۰۷۱۰۱۴۷ به استناد صورتجلسه مجمع عمومی فوق العاده مورخ ۲۳/۰۴/۱۳۹۹ تصمیمات ذیل اتخاذ شد: محل شرکت در واحد ثبتی تهران به آدرس: استان تهران - منطقه ۱۴ شهرستان تهران، بخش مرکزی، شهر تهران، محله ونک، کوچه اول، کوچه باغ سرا، پلاک ۱۵ طبقه سوم، واحد ۷ کدپستی ۱۴۳۵۷۸۳۶۱۸ تغییر یافت و ماده مربوطه در اساسنامه بشرح فوق اصلاح گردید. - آقای حسین قادری لامشان به شماره ملی ۰۴۲۰۱۰۹۵۸۷ با پرداخت مبلغ ۱۰،۰۰۰،۰۰۰ ریال به صندوق شرکت در ردیف شرکاء قرار گرفت. - سرمایه شرکت از مبلغ ۹۰،۰۰۰،۰۰۰ ریال به مبلغ ۱۰۰،۰۰۰،۰۰۰ ریال افزایش یافت و ماده مربوطه در اساسنامه اصلاح شد. لیست صاحبان سهم الشرکه بعد از افزایش به شرح ذیل می باشد: امین حیدرپور به شماره ملی ۲۶۴۹۲۵۵۷۶۵ دارای ۴۵،۰۰۰،۰۰۰ ریال - سولماز حسینی به شماره ملی ۲۶۴۹۲۹۶۶۶۶ دارای ۴۵،۰۰۰،۰۰۰ ریال - حسین قادری لامشان به شماره ملی ۰۴۲۰۱۰۹۵۸۷ دارای ۱۰،۰۰۰،۰۰۰ ریال

سازمان ثبت اسناد و املاک کشور اداره ثبت شرکت ها و موسسات غیر تجاری تهران (۹۶۹۸۴۹)

هفته‌نامه سراسری اقتصادی اجتماعی

پیام تجارت

www.eqtesadayandeh.ir

شنبه | ۱۵ شهریور ۱۳۹۹ | ۱۶ محرم ۱۴۴۲ | ۰۵ سپتامبر ۲۰۲۰

صاحب امتیاز و مدیرمسئول: هادی دریس

ایمیل: info@eqtesadayandeh.ir

سایت: www.eqtesadayandeh.ir

عضو انجمن صنفی مدیران مطبوعات ایران

چاپ: شاخه سبز

آدرس: اصفهان -خیابان لاله ایستگاه عوارضی جنب بانک ملت پلاک ۹۷۰

تلفن اصفهان: ۰۳۱۳۴۴۵۷۱۵۰

تلفن تهران: ۰۲۱۸۸۸۶۶۴۷۲

ارتباط مستقیم: ۰۹۱۲۲۵۲۷۴۲۶

آیین نامه اخلاق حرفه‌ای پیام تجارت را در سایت بخوانید

یادداشت

کاهش شکاف اقتصادی و اجتماعی با توسعه تعاونی‌ها

تعاون‌ها، مردمی‌ترین و اجتماعی‌ترین بخش اقتصادی هستند که توسعه ثروت را تابع مستقیم نیروی انسانی می‌دانند. چنانچه با رویکرد توانمندسازی اعضاء می‌توان همه شهروندان را متناسب با توان و قدرت خرید آنها وارد فرایندهای توسعه ثروت سازی کرد و اینگونه باعث کاهش شکاف اقتصادی و اجتماعی در جامعه شد.

تعاون و همیاری اقتصادی، مردمی‌ترین و اجتماعی‌ترین بخش اقتصادی است که توسعه ثروت را تابع مستقیم نیروی انسانی قرار می دهد و با رویکرد توانمندسازی اعضا می تواند همه شهروندان را متناسب با توان و قدرت خرید آنها وارد فرایندهای توسعه ثروت سازی کند.

تعاونی ها، نقش بسزایی در استقرار عدالت اجتماعی و یکپارچگی جامع و حفظ بهداشت و محیط زیست برای سلامتی افراد جامعه دارند. در واقع آنها به منظور اشتغالزایی، توسعه پایدار و فقرزدایی در جهان شکل گرفته و اقتصاد انسانی را جایگزین انسان اقتصادی کرده اند. تعاونی ها، سازمان های تجاری مردمی هستند که در همه فعالیت های اقتصادی کشورهای جهان فعالیت می کنند و نقش مثبت و اثرگذاری بر شرایط مختلف اجتماعی و فرهنگی دارند.

همه ساله برگزاری مراسم بزرگداشت هفته و روز تعاون فرصت های بی نظیری برای ارزیابی نقاط قوت و ضعف فعالیت های گذشته و طرح عوامل و دلایل آنها را پیش می آورد. بی گمان نتایج تلاش فکری و عملی پربارترین دستاورد بالقوه و بالفعل این گونه مراسم ها به شمار می رود زیرا سبب می شود با اتکا به تجارت تلخ و شیرین گذشته راهکارهای سودمند و شایسته ای برای روزگار آتی جست و جو کرد و بستر مطمئنی جهت فعالیت های آینده فراهم شود. از این رو وزارت تعاون در اوایل تشکیل خود در صدد انتخاب زمان مناسبی به عنوان روز تعاون بر آمد. پس از بررسی های بایسته در این زمینه از میان چندین رویداد با اهمیت مربوط به امور تعاون، روز تصویب قانون بخش تعاونی اقتصاد در مجلس شورای اسلامی انتخاب و جهت تصویب به شورای فرهنگ عمومی پیشنهاد شد. از آن پس ۱۳ شهریور هر سال روز تعاون نامیده شد و در ردیف ایام مهم تقویم ایران قرار گرفت.

تعاون و همکاری برای انجام سهل‌تر و مطلوب‌تر مقاصد مشترک از روزگاران دور کم‌وبیش در همه جوامع انسانی معمول بوده و نقشی ارزنده در بهبود و توسعه مناسبات انسانی داشته است. در ۲ سده اخیر، بر شالوده این تعاون اجتماعی و به موازات آن، شاهد نوعی تعاونی اقتصادی با سازمانی خاص و پذیرش عام بوده‌ایم که به طور مشخص، بعد از انقلاب صنعتی در دنیا رواج یافته و با نفوذ صنعت و پیامدهای آن به گوشه و کنار جهان در همه‌جا معمول شده است. در حقیقت، ظهور و بروز این نوع از تعاون در زمانی بود که تفوق سریع و بی‌سابقه شئون مادی زندگی بر جنبه‌های اجتماعی آن، فردگرایی فزاینده‌ای را بر مسایل اقتصادی حاکم ساخته، روزگاری تلخ و سخت و همراه با ستم فرادستان به زیر دستان را در دوران شکوفایی صنعت که می‌توانست سرآغاز کاهش رنج‌های جسمانی و طلیعه نیکبختی انسان‌ها به شمار آید، پدید آورده بود.

در این شرایط، تأثیر پایدار تعالیم پیشوایان مذهبی و نفوذ اندیشه‌های خیرخواهان، نوع جدیدی از جمع‌گرایی سازمان یافته و کمک متقابل و تعاون را در پهنه اقتصاد و در زندگی کارگران و دیگر آسیب‌دیدگان نظم صنعتی نوین رواج داد که همین تعاون معمول و مرسوم زمان حال است. می‌توان گفت تعاون جدید بر پایه همان تعاون و همکاری دیرپا، این بار با قواعدی معین و تعهداتی مشخص از سوی اعضای جامعه و متناسب با خصوصیات اجتماعی و اقتصادی بسیار تحول یافته دوران حاضر، میدان عمل یافته است.

کارآیی تعاون جدید که به طور خودجوش توسط مردم پدید آمده بود، توجه دولت هایی را که کشورشان زادگاه صنایع نوین بود به خود جلب کرد و گسترش روزافزون آن و ضرورت تعیین جایگاه معینی برای این نوع فعالیت مردمی، به مرور زمان به تصویب قوانینی انجامید که اصول و قواعد تعاون را رسمیت بخشید. در واقع، در این گونه ممالک، سال ها پس از پیدایش تشکل های تعاونی، مجامع قانونگذاری موجودیت آنها را پذیرفته و حدود بر آن وضع کردند.

در نیمه نخست سده ۲۰، بسیاری از کشورهای جهان، پس از رهایی از بند استعمار و با دستیابی به حکومتی مردمی، درصدد توسعه سریع و جبران بازماندگی های اقتصادی برآمدند و در شرایطی که نظام سرمایه‌داری را سرابی بد فرجام یافتند، چاره را در باز کردن راه مشارکت مردم در مسایل اقتصادی و اجتماعی تشخیص دادند.

بدین ترتیب، در این گونه کشورها، دولت ها ترویج و گسترش بخش تعاون را با این قصد که از آن به عنوان اهرمی مطمئن در راه پیشرفت اقتصادی و ارتقاء سطح زندگی مردم بهره بگیرند، خود بر عهده گرفتند و برای فراهم ساختن زمینه مساعد و هموار کردن راه، مقدم بر اقدامات عملی، ابتدا به تصویب قوانین موفق پرداختند و ضوابط تشویق کننده‌ای جهت گرایش مردم به تعاونی ها ارائه دادند. قابل ذکر است در این سیاستگذاری آگاهانه، همواره معیارهای اقتصادی مرسوم با فرهنگ و خصوصیات اجتماعی ملت ها تطبیق داده شد و بخش تعاون بر پایه مقتضیات و مصالح هر ملت و نه اندیشه‌های شرقی و غربی میدان عمل یافت.

نباید از یاد برد که هدف های اقتصادی قانون اساسی در خصوص استقلال اقتصادی، ریشه‌کن کردن فقر و محرومیت و برآوردن نیازهای انسان با حفظ آزادگی او با توجه به ضوابط موضوع بندهای متعدد اصل ۳۴، در میان بخش های سه‌گانه اقتصاد، بیش از همه با اصول و اهداف بخش تعاون سازگاری دارد و از این رو است که در قانون بخش تعاون مشاهده می‌شود که نه تنها ضوابط و قلمرو این بخش تعیین شده، بلکه دولت مکلف به هدایت و حمایت تعاونی ها و نظارت بر فعالیت آنها شده است و براساس همین هدایت ها و حمایت ها است که این بخش به دوران شکوفایی خود قدم نهاده و هر روز به زمینه‌های جدیدی از امور اقتصادی وارد می‌شود و در حقیقت، مردم سالاری و قانون مداری و تفوق مصالح جمعی بر منافع فردی را در آن زمینه‌ها استقرار می‌بخشد. به همین دلیل است که می‌توان و باید روز تعاون را مقطعی و مبنایی برای ارزیابی جنبه‌های گوناگون عملکرد و پیشرفت های بخش تعاون قرارداد و با مقایسه دقیق راه طی شده و اهداف قانونی مقرر، سمت و سوی حرکت آینده را روشن ساخت.

باید به خاطر داشت که توسعه تعاونی ها مولود مشارکت فعال و سازنده مردم در فعالیت های اقتصادی، درک ضرورت خودیاری برای رفع نیازهای مشترک و اطمینان آنها به رهنمودهای دستگاه های اجرایی است. در باب انتظارات آینده از بخش تعاون، نباید از یاد برد که ضرورت دستیابی به مواضع از کارآیی تولید و ایجاد اشتغال و نیز هماهنگی با تغییرات اجتماعی و پیشرفت های حاصل از عملکرد دیگر بخش ها، همواره شرایط نوینی پدید می‌آورد که بخش تعاون باید نسبت به آن حساس بوده و با سیاستگذاری های شایسته، تحرک و پویایی خود را تداوم بخشد.

قاب آخر

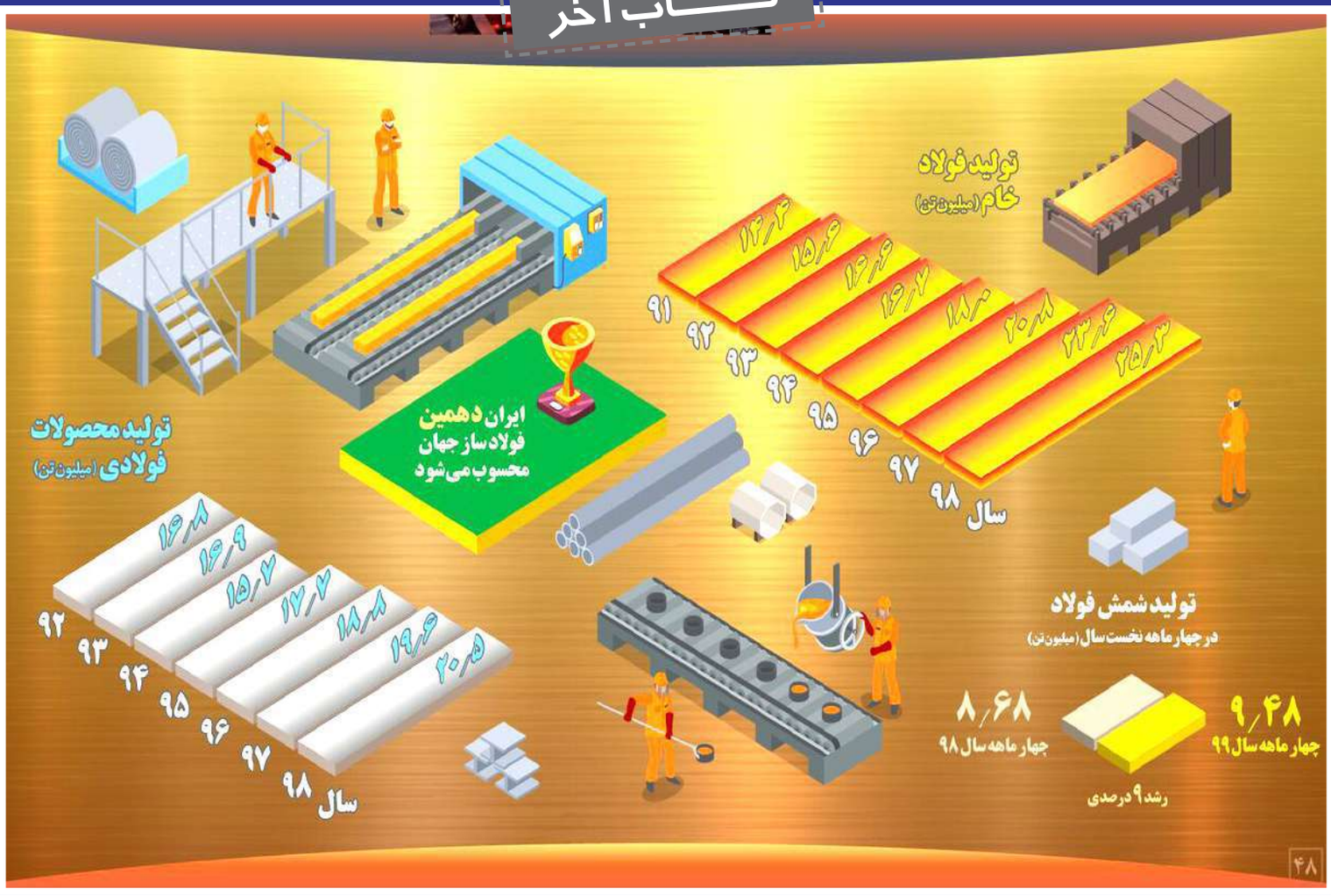

دستاوردهای صنعت فولادسازی ایران

اینفوگرافیک: ایرنا

صنعت فولادسازی ایران در سال‌های اخیر با رشد چشم‌گیری مواجه شده است. ایران اکنون دهمین فولاد ساز جهان محسوب می‌شود و به استناد آمار انجمن جهانی فولاد، رشد تولید فولاد ایران بیش از بازدهی ۶۵ کشور جهان بوده است. بر اساس آمار، میزان تولید فولاد در آخرین سال فعالیت دولت تدبیر و امید به ۳۳ میلیون تن خواهد رسید.

رونق اقتصادی بادام با راه‌اندازی شهرک تخصصی



فروغ عباسی

شهرک تخصصی بادام برای استقرار حلقه‌های مفقوده در زنجیره ارزش بادام و حفظ ارزش اقتصادی این محصول به عنوان نخستین شهرک تخصصی بادام کشور در شهرستان سامان راه‌اندازی می‌شود.

۱۵ هزار و ۷۰۰ هکتار از باغ‌های چهارمحال و بختیاری زیر کشت بادام آبی و یک هزار و ۵۵۰ هکتار نیز زیر کشت بادام دیم است. از این میزان حدود ۱۲ هزار هکتار بارور است، که پیش‌بینی می‌شود امسال بیش از ۲۴ هزار تن بادام از باغات استان برداشت شود.

خروج بادام از استان برای فرآوری و صادرات مشکل چندین ساله بادام استان بوده است.

حالا اما تصمیم بر این است که با احداث و راه‌اندازی نخستین شهرک تخصصی بادام کشور در شهرستان سامان، ارزش اقتصادی این محصول به درون استان راه یابد.

طبق تفاهم‌نامه منعقد شده بین جهاد کشاورزی، فرمانداری شهرستان سامان و شرکت شهرک‌های صنعتی چهارمحال و بختیاری مقرر شده است این شهرک در شهرستان سامان احداث شود.

به گفته حمیدرضا فلاح، مدیرعامل شرکت شهرک‌های صنعتی چهارمحال و بختیاری مساحت این طرح ۴۹ هکتار و مساحت اراضی صنعتی آن ۳۵ هکتار است، همچنین هزینه انجام زیرساخت‌های این طرح ۱۵۰ تا ۲۰۰ میلیارد ریال از محل اعتبارات عمرانی، داخلی و ملی برآورد شده است.

فرماندار شهرستان سامان در گفت و گو با ایرنا به اهمیت و ضرورت احداث شهرک تخصصی بادام در استان اشاره کرد و گفت: سامان به عنوان قطب اصلی تولید بادام در ایران یکی از بهترین بادام‌های دنیا یعنی رقم مامایی را نیز تولید و به بازار عرضه می کند.

کمال اکبریان افزود: ارزش و اهمیت این بادام تا جایی است که تجار هندی خواهان و دنبال کننده آن هستند.

فرماندار شهرستان سامان بیان کرد: یکی از مشکلات بادام این است که اثری روی اقتصاد استان ندارد، سهم باغداران و مردم از سود آن ناچیز است و بیشترین سود نصیب واسطه‌ها می‌شود.

اکبریان با بیان اینکه بیشتر بسته‌بندی و صادرات این محصول از استان‌های همجوار انجام می‌شود، تصریح کرد: یکی از برنامه‌های ما برای برگرداندن ارزش اقتصادی و چرخش مالی بادام در استان و به خصوص شهرستان سامان، احداث شهرک تخصصی بادام است.

وی راه‌اندازی واحدهای بسته‌بندی، فرآوری، برندسازی و انجام صادرات را از جمله برنامه‌های مد نظر در این شهرک برشمرد و ادامه داد: فراهم نبودن زمینه و بستر مناسب برای افرادی که در این کار مشغول فعالیت هستند سبب شده است که این قبیل فعالیت‌ها در استان‌های دیگر انجام شود.

فرماندار شهرستان سامان با بیان اینکه بیش از ۲۰ نفر از افراد فعال و موثر در این زمینه در دیگر استان‌ها بسته‌بندی و صادرات بادام را انجام می‌دهند، خاطرنشان کرد: هدف این است که با راه‌اندازی شهرک تخصصی بادا در سامان زمینه حضور این افراد در استان را فراهم کنیم.

اکبریان با اشاره به برگزاری جلسات متعدد با این افراد برای حضور در استان، تاکید کرد: پس از فراهم کردن موقعیت حضور این افراد در شهرک تخصصی بادام استان بسته‌های تشویقی مانند تسهیلات ارزان قیمت و بخشش‌های مالیاتی نیز در اختیار آنها قرار می‌گیرد.

رضا چمیده یکی از افرادی است که کار خرید و بسته‌بندی بادام را انجام می‌دهد.

وی با بیان اینکه کارگاه‌های بادام در استان به طور معمول غیرفعال هستند، اظهار داشت: نخستین دلیل کمبود نیروی کار برای پاکسازی مغز بادام است و دلیل دیگر نیز این است که چون همه کارگاه‌ها در استان مجاور هستند این موضوع به یک عرف تبدیل شده است.

چمیده با اشاره به اینکه برای پاکسازی مغز بادام نیروی زیادی احتیاج است، تصریح کرد: استفاده از نیروی کار آقا با توجه به افزایش هزینه صرفه اقتصادی ندارد به همین دلیل به طور معمول از نیروی خانم استفاده می‌شود که در شهرستان خودمان نیرو وجود ندارد.

این خریدار بادام در چهارمحال و بختیاری با بیان اینکه در صورت راه‌اندازی شهرک تخصصی بادام، بدون شک کارگاه خود را به این شهرک منتقل می‌کنند، افزود: اگر شهرک صنعتی برای بادام وجود داشته باشد و بادام مورد نیاز ما را تامین کند در این صورت فرصت بیشتری برای برندسازی و بازاریابی از سوی ما فراهم می‌شود.

وی با اشاره به اینکه بادامی که به سمت نجف‌آباد و اصفهان می‌رود دست دلال می‌افتد، تصریح کرد: برخی افراد که با تاجران هندی در ارتباط هستند قیمت بادام را نسبت به ارزش واقعی آن خیلی پایین می‌آورند در صورتی که اگر شهرک در شهرستان سامان راه‌اندازی شود می‌توان کشورهای دیگر را نیز وارد این بازار و بین هندی‌ها رقابت ایجاد کرد.

چمیده با بیان اینکه در این صورت تاجران هندی دیگر نمی‌توانند بادام را با قیمت ارزان از کشاورز بخرند، خاطرنشان کرد: کشورهای اروپایی و روسیه نیز متقاضی بادام ایران هستند ولی به دلیل شناخت نداشتن و همچنین تسلط دلالان هندی بر نمی‌توان خیلی روی آنها مانور داد.

وی با تاکید بر اینکه هم‌اکنون قیمت بادام توسط دلالان هندی تعیین می‌شود، ادامه داد: قیمت بادام از چیزی که توسط این دلالان اعلام می‌شود بیشتر است.

چمیده تاکید کرد: قیمت بالای بادام سبب می‌شود که این محصول نقدینگی بالایی نیاز داشته باشد به همین دلیل هر کسی نمی‌تواند وارد بازار شود و قیمت بادام را دست بگیرد.

وی با بیان اینکه تعداد افرادی که در نجف‌آباد اصفهان، کار بسته‌بندی و خرید با حجم بالا را انجام می‌دهند به اندازه انگشتان یک دست نیز نیست، تصریح کرد: بدون شک راه‌اندازی این شهرک با وسعتی که گفته شده، می‌تواند دست دلالان را از بازار بادام قطع کند.

به گفته وی، کم لطفی و کم کاری مسئولان در دادن مجوزها سرعت انجام کارها را کند می‌کند.

چمیده با بیان اینکه برای تاسیس یک کارگاه بادام در روستای بارده از سال ۹۵ تا ۹۸ درگیر اخذ استعلامات بوده است و در نهایت سال گذشته جواز تاسیس از سازمان صمت استان کسب کرده است، یادآور شد: متاسفانه اخذ استعلامات در استان بسیار زمانبر و طولانی است با این حال امیدواریم راه‌اندازی شهرک تخصصی بادام خیلی درگیر این فرایندها نشود و زودتر به نتیجه برسد.

مدیر شرکت شهرک‌های کشاورزی چهارمحال و بختیاری با اشاره به استعدادیابی و توسعه باغات در اراضی شیبدار استان، اظهار داشت: مسائلی مانند برندسازی و شناساندن ارزش بادام در بازار سبب شده است تا شهرک تخصصی بادام در مساحت بیش از ۲۰ هکتاری در شهرستان سامان شناسایی و مکان‌یابی شود.

دلشاد جهانبخشی با بیان اینکه از ۱۴ هزار باغ موجود در شهرستان سامان بیش از ۱۰ هزار هکتار زیر کشت بادام است، تصریح کرد: شهرک صنعتی بادام حدود انتظارات واقعی تولید بادام در استان را افزایش می‌دهد.

وی تغییر الگوی کشت، اصلاح و نوسازی باغات را از دیگر مزیت‌های راه‌اندازی شهرک تخصصی بادام در استان برشمرد و بیان کرد: این شهرک سبب می‌شود اقتصاد خودگردانی با مشارکت مردم برای تکمیل زنجیره تولید بادام در استان شکل گیرد و کشاورزان و باغداران شناخت کاملی از بازار پیدا کنند.

این دانش‌آموخته دکترای کسب و کار ادامه داد: راه‌اندازی این شهرک علاوه بر افزایش آگاهی باغداران، حضور دلالان در بازار بادام را نیز کاهش می‌دهد.

جهانبخشی با بیان اینکه شهرک تخصصی بادام سبب می‌شود حجم سرمایه‌گذاری انجام شده از قبل و حجم متوسط ریالی درآمد سالانه، بیش از سه هزار میلیارد ریال گردش مالی پیدا کند، ادامه داد: تولیدکنندگان می‌توانند با استفاده از این فرصت برای حفظ و ایجاد اشتغال و تولید محصول با کیفیت برنامه‌ریزی کنند.

وی بسته‌بندی کالا را همانند نیروی جاذبه برای جذب مصرف‌کنندگان دانست و تصریح کرد: شهرک تخصصی می‌تواند علاوه بر حفظ و تثبیت اشتغال، ضلع چهارم توسعه یعنی رسانه‌ای کردن اقتصاد کشاورزی در قالب برندسازی محصول در سطح استانی، فراستانی و فرامنطقه‌ای را نیز انجام دهد.

مدیر شرکت شهرک‌های کشاورزی چهارمحال و بختیاری یادآور شد: شبیه‌سازی شهرک صنعتی باعث جهانی‌شدن گز بلداجی شد بدون شک بسته‌بندی مناسب و با کیفیت بادام نیز می‌تواند برند جهانی پیدا کند.

جهانبخشی تاکید کرد: هر برندی که در راستای آشکارسازی استعدادهای چهارمحال و بختیاری به برندهای استان افزوده شود تاثیرگذاری دیگر برندها را نیز افزایش می‌دهد.

تلاش برای راه‌اندازی شهرک تخصصی بادام در کوتاهترین زمان

معاون اقتصادی استاندار چهارمحال و بختیاری اظهار داشت: راه‌اندازی شهرک تخصصی بادام با توجه به اینکه استان قطب تولید بادام کشور است و سالانه ۲۰ تا ۲۵ هزار تن بادام در استان تولید می‌شود یک ضرورت است.

الله‌کرم نصیری، فراهم کردن زمینه صادرات بادام با ارزش افزوده مناسب و عرضه آن در داخل کشور با بسته‌بندی‌های مناسب و متنوع را از اهداف راه‌اندازی این شهرک برشمرد و افزود: اکنون تاجران هندی بادام استان را با قیمت ارزان خریده و به کشورهای هدف خود صادر می‌کنند در حالی که می‌توان با راه‌اندازی این شهرک ارزش افزوده خوب و مناسبی برای تولیدکننده و بخش خدمات کشور ایجاد کرد.

معاون اقتصادی استاندار چهارمحال و بختیاری در خصوص حضور افراد فعال این عرصه در استان، بیان کرد: بدون شک با راه‌اندازی این شهرک به دلیل ایجاد فضای رقابتی مثبت و اینکه بسته‌بندی و فرآوری در مبدا تولید انجام می‌شود سرمایه‌گذاران استقبال کرده و در استان حضور پیدا می‌کنند.

نصیری با بیان اینکه در فضای رقابت داخلی کارها بهتر انجام می‌شود، خاطرنشان کرد: برای بحث سرمایه‌گذار مشکلی نداریم بدون شک تولیدکنندگان استان از این موضوع استقبال می‌کنند فقط باید شرایط و زیرساخت‌ها را فراهم کنیم که البته مقدمات این کار پیش‌بینی شده است.

وی با اشاره به اینکه زمین مناسب این کار در شهرستان سامان در نظر گرفته شده است، تصریح کرد: همزمان با خود سرمایه‌گذاری می‌توان زیرساخت‌ها را نیز انجام داد.

معاون اقتصادی استاندار چهارمحال و بختیاری بیان کرد: قرار بر این است که شرکت شهرک‌های صنعتی استان این کار را در کوتاهترین زمان ممکن دنبال کند.

یادداشت

آموزش با کیفیت برای همه

در واقع می‌توان گفت مسئولان بخش‌های مختلف در آموزش و پرورش وظیفه ایجاد زمینه تعلیم و تربیت با کیفیت و ایجاد عدالت آموزشی را برعهده دارند تا در نهایت دانش‌آموزان مناطق کم برخوردار هم بتوانند دسترسی آسان به آموزش داشته باشند. برای برقراری عدالت آموزشی در کشور چند نکته باید مورد توجه قرار بگیرد.

۱- امکان دسترسی آسان به آموزش باید در همه سنین و برای همه کودکان در سراسر کشور وجود داشته باشد.

این یعنی اگر دانش‌آموزی در روستا زندگی می‌کند باید امکان تحصیل برایش وجود داشته باشد و همین دسترسی آسان به تحصیل خودش سطحی از عدالت آموزشی است. خوشبختانه مسئولان آموزشی ما در این زمینه بسیار موفق بوده‌اند و بر اساس آماری که وجود دارد بالای ۹۵ درصد از کودکان دسترسی به مدرسه و آموزش را دارند.

۲- وقتی از عدالت آموزشی حرف می‌زنیم یعنی دانش‌آموزان باید دسترسی به فضای آموزشی داشته باشند. در این زمینه البته مشکلاتی در کشور وجود دارد. متأسفانه در برخی از شهرها، روستاها و حتی در همین حاشیه‌های تهران فضای آموزشی مناسب در اختیار دانش‌آموزان نیست. در برخی از روستاها اصلاً مدرسه‌ای وجود ندارد و دانش‌آموزان برای ادامه تحصیل مجبور هستند به چند روستا آن‌طرف‌تر بروند و این عدالت آموزشی را زیرسؤال می‌برد. در این باره دولت سرمایه‌گذاری‌هایی انجام داده است و خیرین هم وارد عمل شدند و کمبودهای فضای آموزشی تا حدودی تأمین شده است. اما هنوز به استانداردهای مطلوب در این زمینه نرسیده‌ایم. البته در اینجا لازم است بگویم که نهادهای عمومی و مردم مشارکت بالایی در مدرسه‌سازی داشتند. اما همچنان در بسیاری از استان‌ها به استاندارد لازم در این زمینه نرسیده‌ایم.

۳- موضوع مهم دیگر در بحث عدالت آموزشی این است که ما بتوانیم به دانش‌آموزان آموزش باکیفیت ارائه کنیم. لازمه آموزش با کیفیت در مدارس هم داشتن سرمایه انسانی توانمند است. ما در زمینه نیروی انسانی موفق عمل نکرده‌ایم. وزارت آموزش و پرورش نتوانسته جاذبه‌های لازم را برای جذب نیروی انسانی با کیفیت ارائه کند. معتقدم که افراد خلاق و با استعداد کمتر جذب آموزش و پرورش می‌شوند. این موضوع هم به گزینش معلمان برمی‌گردد که ما در گزینش نیروها مجبور هستیم استانداردها را زیرپا بگذاریم. با این همه وزارت آموزش و پرورش باید در جذب نیروی کیفی اقدام کند علاوه بر این برای حقوق همین افراد خلاق به گونه‌ای برنامه‌ریزی کند که آنها داخل سیستم آموزشی بمانند و از همین نیروها بخواهد که هر سال خود را به روز کنند چرا که نیروی انسانی به ارتقای کیفیت بسیار کمک می‌کند.

۴- موضوع آخر این است برای اینکه بخواهیم مدارس دولتی با کیفیت داشته باشیم باید از مردم و مشارکت آنها بهره‌مند شویم. برخی از مدارس با سرمایه‌گذاری مردم ایجاد شده است و این مدارس در امر آموزش هم بسیار موفق هستند باید دید که این مدارس از چه الگویی پیروی می‌کنند، همچنین ساختار مدیریتی آموزش و پرورش هم برای بهبود کیفیت در مدارس دولتی بسیار مهم است که از نظر من باید اصلاح ساختاری در آن به‌وجود آید تا هم کارایی و بهره‌وری آن بالا رود و هم بتواند صرفه‌جویی در هزینه‌ها را به وجود آورد.

www.eqtesadayandeh.ir

پیام تجارت

هفته‌نامه سراسری اقتصادی-اجتماعی

شنبه | ۲۲ شهریور ۱۳۹۹ | ۲۳ محرم ۱۴۴۲ | ۱۲ سپتامبر ۲۰۲۰ | سال پنجم | ۱۶ صفحه | ۲۰۰۰ تومان | ۱۹۶

اَلسَّلامُ عَلَیکَ یا اَبا عَبدِاللهِ وَعَلَی الأَرواحِ الَّتی حَلَّتْ بِفِنائِکَ عَلَیکَ مِنّی سَلامُ اللهِ (اَبَداً) ما بَقِیتُ وَبَقِیَ اللَّیلُ وَالنَّهارُ وَلا جَعَلَهُ اللهُ آخِرَ العَهدِ مِنّی لِزِیارَتِکُم



رئیس قوه قضائیه:

ابتکار عمل مدیران بسیاری از مشکلات را حل می کند

صفحه ۱



صحبت‌های جالب جهانگیری در سال آخر دولت

در گذشته ساعات مشخصی را به خدمت مردم اختصاص می دادیم اما امروز باید همه انرژی خود را بگذاریم

صفحه ۲

واهمه نوسانگیران از واکنش بازار به سقف ۲۶ هزار تومان؛

احتیاط! در منطقه پرخطر لارقدم نزنید

صفحه ۲

نگاهی جامع به ظرفیت های اقتصادی شمال شرق کشور

سرخس قطب توسعه صنعتی کشور



صفحه ۱۵

رئیس قوه قضائیه:

ابتکار عمل مدیران بسیاری از مشکلات را حل می کند

رئیس قوه قضائیه با بیان اینکه اختیارات مدیران استانی کم نیست، گفت: ابتکار عمل مدیران بسیاری از مشکلات را در کشور حل می کند.

به گزارش خبرنگار مهر، آیت‌الله سید ابراهیم رئیسی عصر پنج شنبه در جریان سفر به استان چهارمحال و بختیاری در نشست شورای اداری بیان کرد: فعالان گروه‌های جهادی و اجتماعی که در ایام کرونا و رزمایش مومنانه کمک کردند، به فرمایش مقام معظم رهبری قابل تقدیر هستند.

وی بیان کرد: همه ظرفیت کشور پای کار آمده و مردم کمک کردند که تاکنون توفیقات خوبی کسب شده تا با همت و پیگیری و توجه به خانواده‌های نیازمند از آلام مردم کاهش یابد.

رئیس قوه قضائیه ادامه داد: خواسته مردم و نکاتی که در فرمایش امام راحل موج میزند، اجرای عدالت است که در عرصه‌های مختلف موضوعیت دارد.

وی بیان کرد: موضوع عدالت اداری امری بسیار مهم است که نسبت به آن همواره باید تاکید کرد، از جذب و گزینش تا به کار گرفتن اجرای قوانین مهمترین نکته است و هر گونه کاستی خسارات فراوانی برای کشور دارد.

وی با بیان اینکه چهل سال از پیروزی انقلاب گذشته و بیانیه گام دوم پیشینه ما است که اجرای عدالت و مبارزه با فساد از نکات این بیانیه است، عنوان کرد: امروز مقام معظم رهبری در بیانات مکتوب و فرمایشات خود نیز این مهم را بیان کردند.

رئیس قوه قضائیه با بیان اینکه همواره قانون را اصل قرار دهیم با تبعیض و بی عدالتی سر سازگاری نداریم، گفت: تک تک مدیران اجرایی و دیگر آحاد جامعه باید خود را به ملکه عدالت آراسته کنند.

وی گفت: باید دید کجا مردم دغدغه دارند اگر هر چیزی در جای خود مورد استفاده قرار گیرد مشخص شود نواقص چیست و برای رفع آن همت کنیم.

وی تاکید کرد: شناخت وضع موجود و مطلوب و تفاوتش و کاستن از وضع موجود مورد توجه قرار گیرد.

اقتصاد دریا باید فعال شود

رئیس قوه قضائیه تصریح کرد: مدیریت بدون نظارت تعریف ندارد و وظیفه اجرای قوانین وظیفه همه دستگاه‌ها است که از ضرورت‌های جدی کشور است و قانون ضعیف بهتر از بی قانونی است، اگر قانون اشکال دارد و مراجع قانونگذار باید آن را رفع کنند.

آیت الله رئیسی در خصوص استان‌های مرتبط با دریا گفت: اقتصاد دریا باید فعال شود فعال کردن اقتصاد گردشگری در استان خوب جواب می‌دهد.

وی با بیان اینکه تصمیم‌گیری در مرکز از نظر هماهنگی درست است اما اختیارات مدیران استانی کم نیست که ابتکار عمل خیلی از مشکلات را حل می کند، تاکید کرد: برخی دستگاه‌ها انقلابی و برخی با سستی کار می کنند.

رئیس قوه قضائیه تاکید کرد: عبارت «ما می توانیم» شعار نیست ایجاد روحیه انقلابی و قهرمان ملی می تواند به عنوان شاخص در تک تک مدیران باشد.

وی در خصوص آلوده شدن رودخانه‌ای در اردل به نفت، گفت: کارگروه مشترک توسط وزارت نفت نیرو و نفت به استان آورده شود و بررسی‌ها صورت گیرد که امری پیچیده نیست و دو امکان می تواند ظرفیت برای مردم ایجاد کند اما اکنون دغدغه شده است.

پروژه‌های انتقال آب در جای خود قابل بررسی هستند

وی در خصوص دغدغه مردم استان در زمینه آب گفت: یک سفر استانی به اصفهان رفتیم و گفتیم کارگروه تعیین شود سه تا چهار استان حرف‌هایشان شنیده شود.

رئیس قوه قضائیه گفت: نمایندگانی از هر استان حضور داشته باشند، مدارک و اسناد ارائه شود و آقای اژه ای معاون اول قوه قضائیه با اینکه اصفهانی هستند اما نگاهشان عدالت‌خواهی است.

وی گفت: باید تصمیم اساسی در دولت گرفته شود که مرجع قانونی شورای عالی آب است و این امر برنامه ریزی و تشخیص علمی و نیازهای واقعی می خواهد.

رئیسی تاکید کرد: مدیریت امروز آب از مسائل بسیار مهم است لذا به ویژه فعال کردن شورای عالی آب با حضور نمایندگان ذینفعان استان‌ها باید حتماً کلید بخورد.

رئیس قوه قضائیه ادامه داد: منافع فعلی دیده شود، نگاه علمی و عادلانه و تصمیمی خداپسندانه و منطبق با موازین گرفته شود.

وی تاکید کرد: وزیر نیرو سریعاً در مدت کوتاه کارگروه را فعال کند و سخن همه شنیده شود با نگاه آگاهانه مسائل بررسی شود و در نهایت نتیجه به مردم اعلام شود.

وی در مورد تونل بهشت آباد و گلاب، گفت: این پروژه‌ها در جای خود قابل بررسی است اما باید با مردم سخن گفت و شفاف‌سازی صورت گیرد.

رییس سازمان بورس خبر داد؛

لغو ممنوعیت سرمایه گذاری بانک‌ها در بورس

رییس سازمان بورس و اوراق بهادار گفت: در جلسه امروز شورای عالی بورس، آیین نامه پیشنهادی حفظ ثبات بازار سرمایه و صیانت از حقوق سهام داران و سرمایه گذاران مورد بحث و بررسی قرار گرفت.

به گزارش پایگاه خبری بازار سرمایه ایران، حسن قالیباف اصل با بیان اینکه مواد این آیین نامه بر ضرورت مشارکت سهام داران عمده در معاملات سهام تاکید می کند، افزود: به موجب مفاد این آیین نامه، ضمانت اجرایی و اختیارات لازم به سازمان بورس و اوراق بهادار در جهت الزام سهام داران عمده به انجام عملیات بازارسازی و بازارگردانی تفویض شد. همچنین منع مشارکت بانک ها در رابطه با مفاد ماده ۱۶ و ۱۷ قانون رفع موانع تولید رقابت پذیر و ارتقای نظام مالی کشور، استثنا شد و بانک ها مجاز به سرمایه گذاری در بازار سرمایه خواهند بود. در عین حال، نقش بانک ها در تاسیس نهادهای مالی در بورس تقویت می شود.

وی تاکید کرد: با تصویب و ابلاغ این آیین نامه موضوع صیانت از بازار سرمایه طراحی و اجرایی شدن ابزارهایی مانند سهام خزانه و اوراق تبعی یعنی بیمه سهام با سهولت بیشتری صورت می گیرد.

قالیباف، تکلیف وظیفه پیگیری وصول منابع حاصل از یک درصد صندوق توسعه ملی به سازمان بورس را از دیگر مصوبات شورای عالی بورس عنوان کرد و افزود: صندوق توسعه ملی مکلف است یک درصد از منابع سالانه خود را (از سال ۱۳۹۴ به بعد) به ازای هر سال، نزد بانک عامل در صندوق تثبیت بازار سرمایه به صورت بلندمدت (حداقل ۲۰ ساله) سپرده گذاری کند.

سخنگوی سازمان بورس در پایان تاکید کرد: مصوبات امروز شورای عالی بورس، یک گام بزرگ در جهت تقویت، توسعه و تعمیق بازار سرمایه، کاهش ریسک، افزایش نقدشوندگی، اطمینان بخشی و تکمیل ابزارهای بازار سرمایه به شمار می رود.

سرپرست طرح‌های سی.ان.جی خبر داد:

آغاز روند اصلاح کارت خودروهای دوگانه‌سوز

به گفته سرپرست طرح‌های سی.ان.جی شرکت ملی پخش فرآورده‌های نفتی روند اصلاح کارت خودرو برای خودروهایی که در گذشته به صورت غیرمجاز دوگانه‌سوز شده اما در بازرسی فنی گواهی سلامت دریافت می کنند، آغاز شده است.

«محمد حسین باقری» (جمعه) در گفت و گو با خبرنگار اقتصادی ایرنا با اشاره به اینکه تا کنون ۱۲۸ هزار خودرو در سامانه تبدیل رایگان خودروهای عمومی وزارت نفت ثبت نام کرده‌اند، گفت: از این تعداد ۴۶ هزار و ۵۰۰ نفر مشمول این طرح بوده‌اند.

وی ادامه داد: تا کنون نیز ۲۰ هزار و ۷۰۰ خودرو دوگانه‌سوز شده و ۵ هزار و ۸۰۰ خودرو نیز در نوبت تبدیل قرار دارند.

باقری با تاکید بر اینکه مسوول معاینه فنی خودروها (بنزین یا دوگانه‌سوز) وزارت کشور است، افزود: خودروهایی که در کارت خودرو عنوان دوگانه‌سوز ثبت شده، در جریان معاینه فنی سالانه سیستم گاز آنها نیز بررسی می‌شود و مشکلی وجود ندارد.

وی تاکید کرد: اما تعدادی خودرو وجود دارد که به صورت کارگاهی دوگانه سوز شده‌اند و کارت خودرو برای این خودروها بنزینی صادر شده است. این خودروها باید برای دریافت گواهی سلامت تجهیزات سی ان جی خود، به یکی از مراکز مجازی که وزارت صنعت، معدن و تجارت معرفی کرده مراجعه کنند تا پس از بررسی‌ها، و تایید سلامت تجهیزات، اسامی به پلیس راهور برای تعویض کارت خودرو ارسال شود.

سرپرست طرح‌های سی.ان.جی شرکت ملی پخش فرآورده‌های نفتی با اشاره به اینکه خودروهایی که در معاینات فنی تایید شوند، در لیست پلیس راهور وارد خواهند شد، گفت: این اقدام در راستای هوشمندسازی جایگاه‌های سی.ان.جی و جلوگیری از بروز حوادث در جریان است.

وی تاکید کرد: هوشمندسازی جایگاه های سی.ان.جی بر این مبنا است که هیچ خودرویی بدون معاینه فنی امکان سوخت گیری نداشته باشد.

به گفته سرپرست طرح‌های سی.ان.جی شرکت ملی پخش فرآورده‌های نفتی روند صدور کارت جدید خودرو برای ماشین‌های تبدیلی از سوی پلیس راهور آغاز شده که این مهم با تعامل وزارت‌خانه‌های نفت، کشور و صنعت،معدن و تجارت محقق شد.

به گزارش ایرنا، بر اساس مصوبه شورای اقتصاد قرار است یک میلیون و ۴۶۰ هزار خودروی عمومی در مرحله اول به صورت رایگان دوگانه‌سوز شوند. بعد از آن نیز مسافربرهای شخصی در نوبت تبدیل قرار دارند.

شفاف‌سازی رئیس کل بانک مرکزی در گزارش به مردم

رئیس کل بانک مرکزی هدف از نوشته‌های خود در فضای مجازی را شفاف‌سازی در کارها و ارائه گزارش به مردم عنوان کرد.

عبدالناصر همتی رئیس کل بانک مرکزی در یادداشت اینستاگرامی در صفحه شخصی خود اعلام کرد: بارها از این صفحه سیاست و برنامه‌های بانک مرکزی را با شما در میان گذاشته‌ام. هدف اصلی از این نوشته‌ها، ارائه شفافیت در کارها بوده است.

من به خوبی می‌دانم که با توضیح سیاست‌ها بسیاری از کارشناسان و اصحاب رسانه به نقد می‌پردازند و تجزیه و تحلیل می کنند، این امر برای من و همکارانم همواره مورد احترام بوده و از آنها استفاده کرده‌ام، اما در این میان دو نکته توسط برخی از نوشته‌ها و مصاحبه‌ها نادیده گرفته می‌شود؛ اول شرایطی که کشور به لحاظ اقتصادی در آن قرار دارد.

در شرایط عادی بدیهی است که بسیاری از پیشنهادها و راهکارها قابل انجام است، ولی در اوضاع کنونی که اقتصاد تحت شدیدترین فشارها قرار دارد اندکی انصاف و مسؤولیت‌پذیری در تحلیل و سخن گفتن با توجه به عوامل مؤثر خارجی از کنترل می‌طلبد. دوم کارها و اقداماتی که بانک مرکزی در این دوره دو ساله انجام داده و می‌دهد، بخشی از این اقدامات در قالبی است که به اطلاع شما مردم عزیز رسیده و نتایج آنهم دیده می‌شود، اما بخش مهمی از اقدامات خدمتگزاران شما مردم در بانک مرکزی مربوط به فعالیت‌هایی است که برای جلوگیری از سوءاستفاده واضعان فشار حداکثری، سخنی از آنها به میان نیاورده‌ام.

اگر نبود این بخش اقدامات و تلاش‌ها بسیاری از مشکلات اقتصادی امروز در ابعاد بسیار بزرگ‌تری اقتصاد کشور را دچار عدم تعادل‌های جدی می کرد، اگرچه به هیچ عنوان منکر مشکلات و رنج مردم شریف ایران نیستم. من و همکارانم علی رغم تمام سختی‌ها مصمم به کنترل تورم و دستیابی به پایداری بازارها و تأمین ارز برای ملزومات مردم به عنوان اولویت‌های اصلی هستیم. امیدوارم بعد از این که با سرافرازی از این شرایط بیرون آمدیم، مردم را در جریان اقدامات و سختی‌های راهی که آمده‌ایم قرار دهم.

ابوترابی نماینده مجلس:

دو سوم از درآمد خانوار صرف پرداخت اجاره می شود

صفحه ۵

رئیس بانک مرکزی:

آماده کمک به دولت برای ساماندهی بازارها بدون افزایش پایه پولی هستیم

صفحه ۴

رییس سازمان بورس خبر داد؛

لغو ممنوعیت سرمایه گذاری بانک‌ها در بورس

صفحه ۱

نامه تشکل رویش نیروهای انقلاب اسلامی خطاب به مردم منتشر شد

انتقاد از بازی سیاسی «بگم بگم» در مدیریت شهری اصفهان

صفحه ۶

سرمقاله

این چنین شیری خدا کی آفرید!



محمد فاضلی

طرحی با عنوان «اصلاح موادی از قانون انتخابات ریاست جمهوری اسلامی ایران» از سوی برخی نمایندگان به مجلس ارائه شده است. مشخصاتی برای داوطلب ریاست جمهوری در این طرح ذکر شده که محیرالعقول است، نشانی از سقوط ظرفیت علمی، سیاسی و نادیده گرفتن خرد.

طرح به دنبال رئیس جمهوری است که به قول مولانا «این چنین شیری خدا خود نافرید».

برخی مشخصات داوطلبان

بهره‌مندی از اطلاعات لازم در حوزه اعتقادات و اصول دین و مذهب در حد «اثبات حقانیت دین اسلام و مذهب تشیع»

توانایی علمی در پاسخگویی به شبهات و تهدیدات در حوزه موضوعات دینی و مذهبی

احساس مسئولیت نسبت به امور دینی مردم و ترویج ارزش‌های دینی در جامعه

از جمله انجام فریضه امر به معروف و نهی از منکر

آرمان خواهی با در نظر گرفتن واقعیت‌ها

توانمندی جسمی و روحی و نیز نشاط کاری لازم جهت انجام وظایف و مسئولیت‌ها و برخورداری از روحیه تکلیف‌مداری و مدیریت جهادی و انقلابی

توان نظارت بر پیگیری امور به طور مستمر و برخورداری از سعه صدر در پیشبرد اهداف و تعامل با دیگران

اعتقاد راسخ به قانون گرایی و پایبندی به قوانین و مقررات به همراه نظم‌پذیری و انضباط در عملکرد

شایسته گزینی و داشتن روحیه کارگروهی و توانایی کادرسازی و هماهنگی و کارآمدسازی ساختارها به همراه به‌سازی آنها

ساده‌زیستی و پرهیز از اشرافی گری از جمله دقت و حساسیت نسبت به استفاده از بیت‌المال و حفظ آن

مشورت‌پذیری و نقدپذیری در انجام وظایف و مسئولیت‌پذیری و پاسخگویی نسبت به اقدامات و عملکرد خود

شناسایی به موقع مسائل و ضرورت‌های مورد نیاز کشور و اولویت‌بندی امور

توانایی تحلیل مناسب وضعیت موجود و برنامه‌ریزی جهت آینده

داوطلبان ریاست جمهوری موظفند به هنگام ثبت برنامه مکتوب خود را مبتنی بر اسناد بالادستی از جمله قانون اساسی جمهوری اسلامی ایران و سیاست‌های کلی نظام در حوزه‌های اقتصادی، اجتماعی، سیاسی و فرهنگی ارائه نمایند.

داوطلبان ریاست جمهوری موظفند برای هر یک از حوزه‌های فرهنگی، اجتماعی، سیاسی، اقتصادی، بین‌المللی و امنیتی، دفاعی حداقل یک نفر (مجموعا ۵ نفر) به عنوان مشاور به هنگام ثبت‌نام معرفی نمایند. در صورت لزوم ارزیابی برنامه داوطلبان از طریق مصاحبه با مشاوران موضوع این ماده توسط شورای نگهبان انجام می‌پذیرد.

شورای نگهبان می‌تواند به منظور احراز شرایط داوطلبان ریاست جمهوری ... داوطلبان واجد شرایط اولیه را حسب مورد جهت انجام مصاحبه تخصصی، آزمون و ارزیابی توانمندی افراد همکار و برنامه پیشنهادی دعوت نماید.

چند سؤال

یک. اطلاعات لازم در «حد اثبات حقانیت دین اسلام و مذهب تشیع» چقدر است؟ کسی که عمرش را برای رسیدن به این حد از تخصص صرف کرده باشد، اصلا وقت داشته دانش و مهارت لازم برای ریاست جمهوری را کسب کند؟

دو. طراحان طرح از خودشان پرسیده‌اند رئیس جمهور در کارهای اصلی‌اش یعنی نقش‌اش در جلسه کابینه، شوراهای عالی، دیدار با مقامات کشورها و ساماندهی امور کشور چقدر کارش «اثبات حقانیت دین اسلام و مذهب تشیع» و «پاسخگویی به شبهات و تهدیدات در حوزه موضوعات دینی و مذهبی» است؟

سه. صفات ذکرشده برای داوطلبان از قبیل «آرمان خواهی با در نظر گرفتن واقعیت‌ها»، «روحیه تکلیف‌مداری»، «مشورت‌پذیری»، «توانایی تحلیل آینده»، «توانایی شناسایی ضرورت‌های مورد نیاز کشور و اولویت‌بندی امور»، «داشتن روحیه کارگروهی و توانایی کادرسازی و هماهنگی و کارآمدسازی ساختارها به همراه به‌سازی آن‌ها»، «نظم‌پذیری» و «سعه صدر» داوطلبان را چگونه می‌سنجید؟ چه کسی می‌سنجد؟ مگر اولویت‌ها برای همه یکسان است که اولویت‌بندی خوب از بد را تشخیص بدهید؟ اولویت‌های مردم کجای این طرح است؟

چهار. اگر شخصی با این همه خصایص مثبت پیدا شود (شیری که بعید می‌دانم خدا آفریده باشد) آن‌وقت آن کسانی که قرار است برنامه او را بررسی کنند، صلاحیت‌اش را تأیید کنند، از مشاوران و خودش امتحان بگیرند و مصاحبه کنند، نباید انسان‌های فرازمینی فراتر از او باید باشند؟

پنج. جایگاه مردم در دین و ارزیابی برنامه داوطلبان چیست؟

شش. بقیه کشورها که امورشان به‌سامان است، رؤسای جمهوری با این مشخصات دارند؟

خواهش و استدعا

استدعا و خواهش داریم نظر به این که این طرح درباره ریاست جمهوری کشوری به نام ایران است و ملت ایران قرار است ابرمردی با مشخصات مذکور را برای مدیریت خود برگزینند، طراحان قانون به گونه‌ای آن را تدوین کنند که واژه‌های «ملت»، «حقوق ملت»، «منافع ملی»، «ملی»، «ایرانیان»، «توسعه»، «دموکراسی»، «مردم‌سالاری» و «جمهوریت» نیز در متن قانون وجود داشته باشد.

هفته نامه اقتصادی اجتماعی

انتخاب اعضای هیات مدیره جدید بورس تهران

مجمع عمومی عادی سالیانه بورس اوراق بهادار تهران پنج شنبه ۲۰ شهریور ۹۹، با حضور بیش از ۷۷ درصد از سهامداران، برگزار شد و اعضای هیات مدیره بورس تهران را تعیین کرد.

به گزارش روابط عمومی وامور بین الملل بورس اوراق بهادار تهران، در این مجمع انتخاب اعضای هیات مدیره بورس تهران مطرح و رای گیری شد.

پس از رای گیری شرکت‌های صندوق بازنشستگی بانک‌ها، بانک آینده، سرمایه‌گذاری صبا تامین، سرمایه‌گذاری اهداف، کانون نهادهای سرمایه‌گذاری ایران، سرمایه‌گذاری تدبیر و سرمایه‌گذاری توسعه ملی اعضای هیات مدیره بورس تهران را تشکیل دادند.



ویژه

واهمه نوسانگیران از واکنش بازار به سقف ۲۶ هزار تومان؛

احتیاط! در منطقه پرخطر دلار قدم نزنید

می‌توان سطح فعلی دلار را سُر توصیف کرد، چرا که قیمت به محدوده‌ای نزدیک شده که هر آن امکان بازگشت از آن و لغزش وجود دارد.

۲ سال پیش، مهر ماه نرخ دلار در بازار آزاد به یکباره خروش کرد و در میانه ماه تا حدود ۲۰ هزار تومان نیز پیش رفت. فضا در آن زمان بسیار ملتهب بود. برخی از دلار ۴۰ هزار تومانی صحبت می‌کردند، و برخی آن را مقدمه‌ای بر فروپاشی اقتصادی می‌نامیدند.

دلار چه کسانی را نقره داغ کرد؟

با اینحال، ورق برگشت و کسانی که دلار را در نرخ‌های ۱۸ هزار تومانی در آن برهه خریداری کردند، نقره داغ شدند، چرا که تا سال ۹۹ دلار رنگ نرخ‌های مهر ۹۷ را دیگر ندید.

اکنون یک مهر دیگر نزدیک است. اخبار سیاسی که مهمترین آنها انتخابات ریاست جمهوری آمریکا است، باز هم می‌تواند این دام را برای نوسانگیران پهن کند. فضای بازار نیز نسبتا نوسانی شده است.

دلار سقف ۲۶ هزار تومان را تجربه نکرد چون...

اما آغاز یک روند جدید، سد محکمی را پیشرو قرار دارد؛ سقف ۲۶ هزار تومان.

در تیر ماه نرخ ارز در بازار آزاد تا نزدیکی این سطح حرکت کرد، اما نتوانست آن را لمس کند؛ ماکزیمم قیمت دلار در ۲۵,۹۰۰ تومان لمس شد و بازار برگشت. این بار چه اتفاقی می‌افتد؟

بازار این بار محتاطانه‌تر برخورد کرده و بین ۲۵,۳۰۰ تا ۲۵,۸۰۰ تومان در حال نوسان است. هر چه نرخ به سمت دژ محکم نزدیکتر می‌شود، توصیه تحلیلگران به فروش بیشتر می‌شود. اگر نرخ تا لبه ۲۶ حرکت کند و از آن بازگردد، احتمال بازگشت به ۲۳ هزار تومان و در مرحله بعدی تا ۲۰ هزار تومان بالا است. حتی اگر نرخ بشکند هم قدم زدن در آن ترسناک است، مانند دریاچه یخ زده‌ایی که هر آن ممکن است بشکند و نوسانگیران را غرق کند. چرا که مشخص نیست تثبیت نرخ چه زمانی و در چه شرایطی اتفاق می‌افتد.

خطر درهم بر سر دلار

به همین دلیل، با احتیاط بالایی به سطح ۲۶ نگاه می‌شود. بسیاری از افرادی که در کانال‌های تلگرامی مشغول سیگنال دادن در مورد نرخ دلار هستند، نسبت به منطقه لغزان دلار هشدار می‌دهند و توصیه می‌کنند که در این منطقه، معامله‌گران به دنبال نوسانگیری نباشند. یا باید قیمت در بالای ۲۶ هزار تومان تثبیت شود یا اینکه فعلا دست به معامله نزد.

نکته دیگر بحث درهم است که اگر کنترل نشود، به صورت بالقوه می‌تواند نرخ دلار را دچار تغییر کند. با نرخ فعلی درهم، دلار ۲۵,۶۰۰ تومان می‌ارزد. در نتیجه آربیتراژی بین نرخ دلار و درهم وجود ندارد.

پشت پرده رشد قیمت سکه

برخی دیگر سعی می‌کنند نرخ واقعی دلار را در سکه ببینند. دیروز عصر سکه تا یک قدمی کانال بالاتر رفته بود. تنها ۵۰ هزار تومان بین پیوند بهای سکه و ۱۲ میلیون تومان فاصله وجود داشت، اما در هر حال این فاصله پر نشد و قیمت در معاملات پشت‌خطی به ۱۱ میلیون و ۷۷۰ هزار تومان عقب‌نشینی کرد. سکه با قیمت فعلی دلار و اونس، ۱۱ میلیون و ۷۰۰ هزار تومان بدون حباب قیمت می‌خورد. با اینحال در صبح پنج‌شنبه، نزدیک ۲۰۰ هزار تومان بالاتر معامله شد.

سکه

سکه ۱۲ میلیونی معادل این است که در سطح فعلی اونس، قیمت دلار از مرز ۲۶ هزار تومان گذشته است. سکه به وضعیتی مانند دلار دچار شده است، سطحی که در آن سطح فروش به شکل روانی بالا است. با اینحال برخی معتقدند که به دلیل ریسک بالا در بازار ارز، به سمت سکه رجوع کرده‌اند و همین مسئله رشد قیمت سکه و فاصله گرفتن از قیمت ذاتی را توضیح می‌دهد.

صحبت‌های جالب جهانگیری در سال آخر دولت

در گذشته ساعات مشخصی را به خدمت مردم اختصاص می‌دادیم اما امروز باید همه انرژی خود را بگذاریم



معاون اول روحانی گفت: شاید جایی می‌شد بهتر عمل کرد و تصمیمات دیگری گرفت، اما با وجود همه این موارد، حرکت دولت به سمت رفع مشکلات مردم بوده است.

معاون اول رئیس جمهوری از باب شدن پمپاژ یأس و سبقت گیری‌ها در ناامیدی جامعه ابراز تأسف کرد و خطاب به کسانی که سابقه انقلابی دارند، از آنان خواست در ازای آنچه دریافت می‌کنند، به مردم خدمت کنند، نه اینکه مدام آینده را تیره و تار نشان بدهند. اسحاق جهانگیری که روز گذشته در مراسم افتتاح ۳۸۳ طرح تعاونی در سراسر کشور سخن می‌گفت، به تحریم‌ها و فشارهای امریکا اشاره کرد و گفت: وظیفه ما در دولت این است که اگر در گذشته ساعات مشخصی را به خدمت مردم اختصاص می‌دادیم، امروز بدون توجه به حاشیه‌سازی‌هایی که برخی می‌خواهند ما را درگیر آن کنند، همه انرژی خود را برای خدمت به مردم بگذاریم.

جهانگیری در این مراسم با بیان اینکه متأسفانه سبقت‌گیری در پمپاژ یأس و ناامیدی در جامعه باب شده است، اظهار کرد: کسانی که سابقه انقلابی دارند و الان مناصبی را هم اشغال کرده‌اند و باید در ازای آنچه دریافت می‌کنند به مردم خدمت کنند، به جای این کار، مدام حرف‌های سیاه و تاریک از آینده بر زبان می‌آورند و آینده را از آنچه هست تیره‌تر توصیف می‌کنند؛ اینان سبب می‌شوند که جامعه و نسل جوان نسبت به آینده این کشور و نظام ناامید شوند و از خود بپرسند چه آینده‌ای در انتظار آنان است؟

معاون اول رئیس جمهوری با اشاره به برخی از تلاش‌های امریکا برای آسیب‌رسانی به اقتصاد ایران، تأکید کرد: ما از ابتدا گفتیم که مردمی کردن اقتصاد یعنی آنچه در اختیار دولت است به بخش خصوصی واگذار شود. البته قسمت غالب در مورد واگذاری‌ها همین فعال کردن بخش تعاونی است که می‌دانیم از دولت هم مطالباتی دارند و آنان هم با برنامه‌ریزی برطرف خواهد شد.

جهانگیری گفت: وظیفه ما در دولت این است که اگر در گذشته ساعات مشخصی را به خدمت مردم اختصاص می‌دادیم، امروز بدون توجه به حاشیه‌سازی‌هایی که برخی می‌خواهند ما را درگیر آن کنند، همه انرژی خود را برای خدمت به مردم بگذاریم.

او ادامه داد: در این زمینه باید از منافع جناحی و جریانی و شخصی بگذریم و در شرایطی که ملت تحت تأثیر فشار تحریم‌ها و کرونا قرار دارد، طوری با خدای خود عهد و عمل کنیم که آنچه به مصلحت کشور و مردم بوده است را اجرایی سازیم.

جهانگیری تأکید کرد: این معنایش چنین نیست که هیچ ضعفی در مدیریت و عملکرد ما و مدیران دولتی وجود نداشته است، شاید جایی می‌شد بهتر عمل کرد و تصمیمات دیگری گرفت، اما با وجود همه این موارد، حرکت دولت به سمت رفع مشکلات مردم بوده است.

معاون اول رئیس جمهوری با بیان اینکه ما برای هر مشکل اقتصادی و معیشتی مردم وقت گذاشته‌ایم و به دنبال راه‌حل بوده‌ایم، افزود: سختی‌های فراوانی هم در این راستا وجود داشته است اما در کنار همه این سختی‌ها و مشکلات و محدودیت‌هایی که با آن مواجه بودیم، تلاش کرده‌ایم که از نظر نیازهای بهداشتی و غذایی ما هیچ مشکلی را در جامعه نداشته باشیم و کشور با مسأله‌ای در این زمینه مواجه نشود و مردم هم نباید در این موارد نگرانی داشته باشند.

او یادآور شد: با انجام همه این موارد، روزنه‌هایی از امید را در روزهای آتی می‌بینیم و امیدواریم که ماه‌های آینده وضعیت اقتصادی کشور بهتر از این روزها شود.

معاون اول رئیس جمهوری در بخش دیگری از سخنان خود، با اشاره به اینکه بخش تعاون کارهای ماندگاری برای کشور انجام داده است، اظهار کرد: امروز نیز شاهد انجام قسمت دیگری از این فعالیت‌ها در کشور بودیم که بیش از ۲۶ هزار و ۶۹۱ نفر را دارای اشتغال ماندگار و تولیدی می‌کند.

جهانگیری افزود: ما آرمان‌های متعددی برای اقتصاد و نظام خود داشتیم و داریم و فکر می‌کنم با همه مشکلات و سختی‌ها که بر مردم و کشور وارد می‌شود هیچ وقت نباید آن آرمان‌ها را فراموش کنیم. یکی از اصلی‌ترین آرمان‌های جمهوری اسلامی استقرار عدالت در کشور و رفع فاصله‌های نگران کننده طبقاتی بوده است و اینکه مردم از رفاه و آسایش مناسب برخوردار باشند.

معاون اول رئیس جمهوری تأکید کرد: در هر شئونی از عدالت چه اقتصادی، چه اجتماعی، چه سیاسی و چه فرهنگی، شاید احساس کنیم که خیلی با آنچه می‌خواستیم، فاصله داریم اما نباید سبب شود که از آنچه هدف بوده است منصرف شویم بلکه باید با تلاش بیشتر به سمت آن حرکت کنیم.

جهانگیری گفت: ما با همین سیاست‌های اخیری که رهبری به عنوان اقتصاد مقاومتی ارائه کردند می‌بینیم که بخش تعاون می‌تواند بیشتر خود را نشان دهد و نقش ایفا کند.

استفاده ترکیه از کشف میدان گازی دریای سیاه به عنوان ابزار فشار در قرارداد گازی با ایران



وزیر انرژی ترکیه گفت: کشف میدان گازی جدید در دریای سیاه وضعیت قراردادهای ما را عوض کرده و صادر کنندگان باید قیمت های مناسبی را پیشنهاد بدهند ضمن اینکه شکل قراردادها هم باید عوض شود.

به گزارش گروه اقتصاد بین‌الملل خبرگزاری فارس به نقل از رویترز، یک مقام ارشد وزارت انرژی ترکیه اعلام کرد این کشور انتظار دارد رقبای صادر کننده نفت و گاز به ترکیه اگر می خواهند قراردادهای طولانی‌مدت‌شان برای صادرات ۱۶ میلیارد متر مکعب گاز به این کشور تمدید شود، قیمت‌های رقابتی و مناسبی را پیشنهاد کنند.

براساس این گزارش بیش از ۲۵ درصد قراردادهای طولانی مدت واردات گاز ترکیه سال آینده منقضی می‌شود، این قراردادها شامل واردات گاز از طریق خط لوله از شرکت گاز پروم روسیه و SOGAR آذربایجان و گاز طبیعی از نیجریه است.

چماق ترکیه روی صادرکنندگان برای تغییر شکل قراردادهای گازی

مقام وزارتی ترکیه به خبرنگاران اعلام کرد: واردات گاز طبیعی مایع از آمریکا و نیز ظرفیت‌های موجود در داخل ترکیه برای استحصال گاز از دریای سیاه وضعیت بازار را تغییر داده است.

وی همچنین با بیان اینکه قیمت‌ها باید نسبت به آنچه که در هاب گازی عرضه می‌شود تغییر می‌کند، گفت: قراردادهای قبلی بیشتر شرایط قیمت را در نظر داشت و خریداران را در صورتی که به طور کامل سهم تعیین شده در قرارداد را خریداری نکنند جریمه می‌کرد، اما قراردادهای جدید متفاوت خواهد بود.

وی گفت مادرباره اینکه آیا قراردادها را تمدید کنیم و یا صادر کنندگان جدید را جایگزین کنیم در حال مذاکره هستیم.

این تصمیم بستگی به این دارد که آیا صادر کنندگان همچنان به شرایط قبلی پایبند هستند و یا اینکه می‌خواهند انعطافی در قراردادهای خود داشته باشند.

وی تاکید کرد اگر صادر کنندگان همچنان روی شرایط قراردادهای قبلی تاکید کنند به نظر نمی رسد بتوانیم قراردادمان را با آنها تمدید کنیم.

واردات گاز ترکیه از ایران و روسیه کاهش یافت

بر اساس این گزارش ترکیه تقریبا نیمی از نیاز نفت و گاز این کشور را وارد می‌کند، در نیمه نخست امسال واردات از ایران و روسیه کاهش داشت در حالی که میزان واردات از آذربایجان افزایش یافت و خرید گاز آمریکا هم مقدار قابل توجهی رشد کرد.

این مقام وزارت ترکیه می گوید میزان خرید از آمریکا به شدت افزایش یافته و در جایگاه دوم صادرات LNG به ترکیه قرار گرفته است، مهمترین دلیل آن هم این بود که آنها قیمت‌های رقابتی با ترکیه امضا کردند.

ماه گذشته خبر کشف میدان گازی در دریای سیاه از طرف رئیس‌جمهور این کشور به عنوان یک خبر خوش اعلام شد که مسیر تولید داخلی گاز را در این کشور هموار کرد که ترکیه از این مسئله میخواهد به عنوان ابزار فشار برای قراردادهای جدید استفاده کند. اما در کنار آن مصرف گاز در این کشور رو به افزایش است اگرچه انرژی‌های تجدید پذیر و نیز انرژی هسته‌ای هم در این کشور رو به رشد است.

ترکیه می گوید این میدان گازی کشف شده ۳۲۰ میلیارد متر مکعب گاز دارد.فتحی دونمز، وزیر انرژی ترکیه، ماه گذشته اعلام کرد که آمارها میزان بیشتر از این را نشان می‌دهد یعنی اگر به لایه‌های زیرین‌تر برویم میزان گاز بیشتری دریافت خواهیم کرد.

وی عنوان کرد ما در حال بررسی دو منطقه دیگر هم هستیم و بسیار محتمل است که ظرفیت‌های جدید گازی هم به زودی کشف شود.

رجب طیب اردوغان رئیس جمهور این کشور در ماه آگوست اعلام کرده بود که استحصال گاز از این میدان را تا سال ۲۰۲۳ انجام خواهد داد.

این مقام مسئول وزارتی تاکید کرده است که کیفیت گاز کشف شده از میدان گازی دریای سیاه بسیار مطلوب است و مفهوم آن این است که نیاز به سرمایه‌گذاری بیشتر برای فرآوری وجود نخواهد داشت و تنها ۱۷۰ کیلومتر از خط لوله موجود در ساحل دریای سیاه فاصله دارد.

به گزارش فارس، ایران از صادر کنندگان عمده گاز طبیعی به ترکیه است و به نظر می‌رسد این کشور با کشف اخیر میدان گازی در دریای سیاه از آن به عنوان اهرم فشار برای امضای قیمت‌های رقابتی در قراردادهای جدید می‌خواهد استفاده کند.

عرضه ۵ محصول ایران‌خودرو در مرحله سوم فروش فوق‌العاده



ایران‌خودرو به منظور تامین نیاز مشتریان، در سومین مرحله فروش فوق‌العاده، ۵ محصول را عرضه کرده است، این طرح از روز پنجشنبه بیستم تا ساعت ۱۴ روز یکشنبه ۲۳ شهریورماه به اجرا گذاشته می شود، زمان تحویل خودروها، حداکثر ۳ ماه خواهد بود.

اخبار شرکت‌ها؛ ایران‌خودرو به منظور تامین نیاز مشتریان، در سومین مرحله فروش فوق‌العاده، ۵ محصول را عرضه کرده است، این طرح از روز پنجشنبه بیستم تا ساعت ۱۴ روز یکشنبه ۲۳ شهریورماه به اجرا گذاشته می شود، زمان تحویل خودروها، حداکثر ۳ ماه خواهد بود، سمند ال.ایکس، پژو ۲۰۶ تیپ پنج، پژو ۲۰۶ صندوقدار، پارس بنزینی و پژو ۴۰۵ اس.ال.ایکس محصولات عرضه شده در این طرح هستند.

با گذشت حداکثر سه روز پس از پایان زمان ثبت‌نام، قرعه کشی برگزار و مشخصات منتخبین از طریق سایت فروش ایران‌خودرو و یا ارسال پیامک، اعلام خواهد شد.

در این طرح، امکان ثبت‌نام برای فرد دارای پلاک فعال انتظامی نصب بر روی خودرو وجود ندارد. همچنین محدودیت‌هایی مانند اختصاص یک دستگاه خودرو به هر کد ملی، دارا بودن سن دست کم ۱۸ سال و لزوم ارایه گواهی‌نامه، گذشت حداقل ۴۸ ماه از آخرین ثبت‌نام در شرکت‌های ایران‌خودرو و سایپا برای مشارکت مشتریان واقعی در نظر گرفته شده است.

علاوه بر این که سند خودرو به مدت یک سال در رهن ایران‌خودرو خواهد بود، طبق مصوبات کمیته خودرو، امکان صلح و نقل و انتقال خودرو حتی به صورت وکالتی مقدور نخواهد بود.

تطابق شماره حساب با مشخصات فرد نیز از الزامات این طرح فروش است. در صورت مراجعه نکردن مشتری به شبکه خدمات پس از فروش پس از گذشت سه ماه، گارانتی خودرو باطل خواهد شد.

در بخش‌نامه این طرح فروش تاکید شده در صورتی که فرد متقاضی، دارای پلاک انتظامی فعال و یا فاقد گواهی‌نامه رانندگی دست کم پایه سوم باشد، علاوه بر باطل شدن ثبت‌نام، به مدت سه سال از ثبت نام در فروش‌های آینده ایران‌خودرو محروم خواهد شد.

انتخاب شدگان در طرح‌های قرعه‌کشی قبلی نیز امکان مشارکت در این طرح را نخواهند داشت.

متقاضیان واجد شرایط می‌توانند در زمان تعیین شده به سایت فروش ایران‌خودرو به نشانی esale.ikco.ir مراجعه کرده و از مزایای این طرح بهره‌مند شوند.

گفت‌وگو

سازمان امور مالیاتی یک بانک را به مراجع قضایی معرفی کرد

برای پیگیری تکالیف سازمان امور مالیاتی در بودجه سال ۹۹ اعم از مالیات بر خانه‌ها و ماشین‌های لوکس، اخذ مالیات از خانه‌های خالی، وصول مطالبات اشخاص حقیقی، دریافت اطلاعات از نظام بانکی و دستگاه‌ها، اجرای قانون پایانه فروشگاهی، اخذ مالیات از صندوق توسعه ملی و آخرین وضعیت ثبت کارتخوان مشمولان فعالان و صاحبان مشاغل به سراغ محمود علیزاده معاون فنی و حقوقی سازمان امور مالیاتی کشور رفتیم.

مشروح این گفت‌وگو بدین شرح است:

فارس: آخرین وضعیت طراحی سامانه مورد نیاز سازمان مالیاتی در راستای اجرای قانون استفاده از پایانه‌های فروشگاهی را بفرمایید؟ در حال حاضر آیا این سامانه‌ها طراحی شده است یا خیر؟ همچنین در بودجه سال ۹۹ نیز به این موضوع اشاره شده است.

علیزاده: تمامی تلاش بر این است که پایانه‌های فروشگاهی و سامانه مودیان در موعد مقرر یعنی سال ۱۴۰۰ عملیاتی و راه‌اندازی شود. اصل موضوع قانون پایانه‌های فروشگاهی باز می‌گردد که مقدمات آن در حال آماده‌سازی است، در چارچوب قانون به سمت اجرایی شدن آن می‌رویم و ثبت کارتخوان محدود به پزشکان و وکلا نیست و صنوف و فعالان اقتصادی را در بر می‌گیرد. اطلاعات فعالان اقتصادی را روی لبه رویداد دریافت می‌کنیم منظور از لبه رویداد یک گام قبل از پرداخت مالی است. چرا که یک رویداد مالی می‌تواند اتفاق بیفتد اما پرداخت نداشته باشد. پرداخت مالی (تعهدی، نقدی یا الکترونیکی) می‌شود. اگر دامنه آن را برای کل کشور پیاده‌سازی کنیم، به همه رویدادهای مالی می‌رسیم.

فارس: هنوز سامانه راه‌اندازی نشده است؟

علیزاده: به موجب قانون، بازه زمان‌بندی که صورت گرفته، در حال انجام است.

فارس: سامانه مودیان مالیاتی با دیگر سامانه‌های موجود در نظام مالیاتی چگونه ارتباط برقرار کرده و مالیات اخذ می‌شود؟

علیزاده: موضوع سامانه مودیان جداگانه بوده و فرآیند آن در قانون پیش‌بینی شده که با دیگر پایگاه‌های اطلاعاتی در سازمان متفاوت است. این سامانه، به گونه‌ای است که حساب الکترونیکی را با کدشناسایی یکتا متعلق به سازمان امور مالیاتی تولید می‌کند و بر مبنای آن، کل فعالیت‌های اقتصادی و بنگاه‌ها اعم از دولتی و خصوصی باید از این صورت حساب‌ها برای خرید و فروش خود را استفاده کنند. در این سامانه کارپوشه هر مودی جداگانه تعریف می‌شود و هر مودی فایل اختصاصی خود را دارد که تمامی فعالیت‌های اقتصادی مودی در قالب صورت حساب‌های خرید و فروش در آن قرار می‌گیرد.

فارس: با وجود سامانه‌های متعدد سازمان مالیاتی، نحوه رسیدگی به پرونده‌ها فرسایشی و طولانی نیست. یکی از سامانه‌های موجود در رابطه با مالیات بر ارزش افزوده است.

علیزاده: اظهارنامه مالیات بر ارزش افزوده در این سامانه (سامانه مودیان) قرار می‌گیرد و دیگری سامانه‌ای تحت عنوان سامانه مالیات بر ارزش افزوده نداریم. همچنین سامانه ۱۶۹ حذف و فهرست خرید و فروش آنلاین می‌شود. لینک اطلاعاتی برای متناظرسازی سامانه‌ها و پایگاه اطلاعات برقرار و نتیجه اینکه ۱۰۰ درصد اظهارنامه پیش فرض توسط این سامانه تولید خواهد شد. علاوه بر این موارد شاخص‌های دیگری نیز در سازمان وجود دارد. همچنین دستگاه‌های دیگر مطابق ضوابط می‌توانند از اطلاعات بهره‌مند شوند.

فارس: یکی از ایراداتی که به سازمان امور مالیاتی گرفته می‌شود، به کارایی سامانه‌ها و فرایندهای رسیدگی مالیاتی بازمی‌گردد که باعث شده هزینه بالای وصول مالیات در کشور باشد.

علیزاده: به دلیل اینکه میزان و سطح تمکین مالیاتی در حد مطلوب قرار نگرفته و همین جهت هزینه وصول مالیات بالا است.

فارس: صرفاً همین موضوع است یا می‌تواند ضعف سامانه‌ها و سیستم‌های مدیریتی را نیز به آن افزود.

علیزاده: وقتی هزینه‌های تمکین بالا است میزان به میزان تبادل داده‌ها و دیتا در حاکمیت باید توجه کرد که بایستی در اختیار سازمان مالیاتی قرار گیرد که به شکل مطلوب و کافی در اختیار نیست اگر این اتفاق بیفتد سطح تمکین بالا میرود و هزینه وصول پایین می‌آید.

فارس: متوسط هزینه رسیدگی به یک پرونده مالیاتی مودیان چقدر است؟

علیزاده: قیمت تمام شده متفاوت است. بستگی و پرونده ها دارد. در این زمینه کار پژوهشی نیاز است که کف و سقف این هزینه به نسبت پرونده‌ها محاسبه شود.

فارس: حتما در تحلیل ها برنامه‌ریزی‌ها هزینه وصول مالیات مشخص شده است.

علیزاده: هزینه وصول به هزینه‌هایی باز می‌گردد که طی یکسال سازمان امور مالیاتی در بخش دستمزد، تعمیر و نگهداری و امور جاری هزینه کرده است. مثلا یک بار می‌بینید برای پرونده مالیات ۶۰ میلیونی در نیم ساعت رسیدگی می‌شود و در کنار آن ۵۰۰ پرونده را رسیدگی کرده‌اید که ۱۰ درصد آن وارد فرایند دادرسی مالیاتی می‌شود. برای مودیان بزرگ و کوچک هزینه وصول متفاوت است. معمولا هزینه رسیدگی به پرونده های کوچک بیشتر از مالیات وصول شده است.

فارس: به تمکین مالیاتی اشاره کردید، در صورتی که اگر سازمان بتواند مطابق ماده ۱۶۹ مکرر قانون مالیات‌های مستقیم اطلاعات فعالیت‌های اقتصادی و دستگاه‌ها و بانک‌ها را در اختیار داشته باشد، قطعا تمکین بالا می‌رود، چرا تاکنون این موضوع محقق نشده است؟

علیزاده: در این زمینه قانون داریم. اما به انحای مختلف درست اجرا نمی‌شود یا دیتاها مطلوب نیست. اصطلاحا دیتای کثیف است. فرآیند لازم برای پاک و تمیز کردن آنها نیاز است که این اتفاق در حال حاضر می‌افتد و بر مبنای آن یک پروفایل مالی برای مودیان تشکیل می‌شود. وقتی این اتفاق رخ دهد، دیتا و اطلاعات یکپارچه از مودیان خواهیم داشت. مثل جزئیات گردش حسابهای بانکی فعالیت‌های اقتصادی که در سطح خرید و فروش دستگاه‌های دولتی و خصوصی انجام می‌شود. در صورتی که این اطلاعات ارائه شود، فعالان دیگر نمی‌توانند پنهان کاری کنند.

فارس: در ماه‌های اخیر رئیس کل سازمان امور مالیاتی نامه‌ای به دستگاهها و به خصوص بانکهای عامل برای ارائه اطلاعات وفق قانون مالیات‌های مستقیم ارسال کرد و ضرب الاجل دو هفته‌ای برای تمکین تعیین شده بود، پاسخ و بازخورد به این نامه‌ها چه بود؟

علیزاده: برخی بانک‌ها اعلام کردند که اطلاعات را در اختیار می‌گذاریم و آن دسته از بانک‌هایی که تکمیل نکردند، از طریق دادستانی انتظامی مالیاتی به موجب اختیارات ناشی از ماده ۲۷۴ به محاکم قضایی معرفی می‌شوند.

فارس: چند بانک تمکین نکردند؟

علیزاده: آمار دقیقی از آن ندارم

فارس: نصف یا کمتر از یک سوم بانک‌ها تمکین کرده‌اند؟

علیزاده: بانک‌ها یکی یکی در حال پاسخ به درخواست سازمان امور مالیاتی هستند. قرار است عمل کنیم و قرار نیست حرف بزنیم. بر مبنای قانون، نامه‌ها به دادستانی انتظامی مالیاتی ارسال و در صورت عدم همکاری به محاکم قضایی معرفی می‌شوند.

فارس: آیا صرف اعلام آمادگی را می‌توان پای دادن اطلاعات نوشت؟ طبق قانون از سال ۹۵ بانک‌ها و دستگاه‌ها باید اطلاعات خود را در اختیار بگذارند. در این سال‌ها همکاری‌های زیادی صورت گرفته و مشاهده می‌کنیم دست سازمان امور مالیاتی همچنان خالی است.

علیزاده: در حال حاضر ۱۱ بانک به طور کامل اطلاعات حساب‌های بانکی را گرفتیم و بقیه بانک‌ها به صورت ناقص اطلاعات خود را ارائه کردند. دریافت این اطلاعات به صورت دیتا بیس (سی دی) است و نه وب سرویس. فقط بانک پارسیان به مراجع قضایی معرفی شده و امیدواریم آنها نیز به قانون تمکین کنند.



فروش فوق العاده خودرو ماهانه ۲۵ هزار دستگاه خودرو از ابتدای مهر

فروش فوق العاده خودرو ماهانه ۲۵ هزار دستگاه خودرو از ابتدای مهر
سرپرست وزارت صنعت، معدن و تجارت از عرضه ماهانه ۲۵ هزار دستگاه خودرو در طرح فروش فوق العاده از ابتدای مهر تا پایان سال خبر داد و گفت: مردم باید ۱۰ درصد مبلغ خودرو را زمان ثبت‌نام واریز کنند.
به گزارش خبرگزاری مهر به نقل از صدا و سیما، جعفر سرقینی گفت: پیش از این به علت اینکه حجم تعهدات خودروسازان بالا بود ۸۰ درصد از تولیدات خودروسازان به اجرای تعهدات و ۲۰ درصد به فروش فوق العاده اختصاص می‌یافت که اخیراً با کاهش تعهدات، ۶۰ درصد از تولیدات به اجرای تعهدات و ۴۰ درصد به فروش فوق العاده اختصاص یافت؛ از این رو امروز تصمیم گرفتیم تا از ابتدای مهر تا پایان سال، هر ماه ۲۵ هزار خودرو به طرح فروش فوق العاده اختصاص یابد.
وی با بیان اینکه طرح‌های قبلی مانند پیش فروش‌های بیش از سه ماه و مشارکت در تولید همچنان برقرار است، افزود: فروش ۲۵ هزار خودرو ماهانه در طرح فروش فوق العاده به تامین نیاز مردم و کاهش عطش بازار کمک خواهد کرد و این خودروها هم از یک ماه تا سه ماه تحویل برندگان خواهد شد.

دیدگاه

کارشناس ارشد بازار سرمایه اعلام کرد:

کنترل بازار مسکن و شفاف‌سازی قیمت‌ها با عرضه املاک در بورس

یک کارشناس بازار سرمایه معتقد است: عرضه املاک و مستغلات در بورس باید جایگزین مزایده‌ها شود تا به مرور به کنترل بازار مسکن و شفافیت قیمتی کمک کند.
عرضه املاک در بورس و ایجاد سازوکاری شفاف برای معاملات املاک از مهم ترین دغدغه های سال های اخیر بوده که چندی است به مرحله اجرا نزدیک شده است. در تازه ترین گام در تحقق این ایده، یکی از بانک های خصوصی براساس تکلیف قانونی، برخی املاک مازاد خود را هفته آینده در بورس کالا عرضه می کند. «فردین آقابزرگی» کارشناس ارشد بازار سرمایه، در خصوص این رویداد، عرضه املاک و مستغلات در بورس کالا را در تعادل سطح عمومی قیمت‌ها موثر می داند. او می گوید با توجه به اینکه قیمت زمین و مسکن در تهران حتی از برخی محله‌های «تورنتو» کانادا نیز گران تر است، عرضه املاک مازاد دولتی و بانک‌ها در بورس این اتفاق مثبت را در پی خواهد داشت که قیمت‌ها شفاف شود و استانداردی مشخص برای قیمت گذاری خانه‌ها رواج پیدا کند.
در ادامه گفتگوی خبرنگار اقتصادی ایرنا با فردین آقابزرگی کارشناس بازار سرمایه را می خوانید:

* چند وقتی است که یکی از بانک‌های خصوصی برای واگذاری املاک مازاد خود در بورس کالا پیشقدم شده است، شما این حرکت را چگونه ارزیابی می کنید؟ این رویه چقدر می تواند در بهبود بازار آشفته مسکن و ملک تأثیر بگذارد؟

در انجام و فرآیند معاملات در اقتصاد کشورها یکی از بهترین و متمایزترین حالت‌ها، استفاده از ابزارهای مالی و امکاناتی است که در حوزه بازار سرمایه پیش‌بینی شده که در این زمینه می توان به بورس کالا اشاره کرد. در این میان موضوع عرضه املاک در بورس کالا اول به‌صورت شفاف و دوم به‌صورت فراگیر، جهت دسترسی اطلاعات خریداران و فروشندگان در سطح عام عمل می کند و موجب شفافیت و تنظیم قیمت‌ها شده و شرایط عادلانه‌ای را برای خریدار و عرضه کننده فراهم می آورد. در این زمینه برخی می گویند عرضه املاک و مستغلات در بورس، باعث افزایش قیمت خواهد شد که به نظر می رسد این نظریه درست نیست و اتفاقاً این رویداد، سطح عمومی قیمت‌ها را متعادل می کند.
اگر قیمت مسکن و املاک در داخل ایران را با کشورهای فوق‌العاده پیشرفته مقایسه کنیم، خواهیم دید که قیمت هر متر مربع زمین در کشور ما بسیار گران تر از آن کشورها است و اگر این قیمت‌ها را به نسبت درآمد، متوسط هزینه و اصطلاحاً «خط فقر» در نظر بگیریم، متوجه گرانی ملک در ایران خواهیم شد که اتفاق خوبی نیست. در همین حوزه ورود بانک‌ها برای فروش املاک خود از طریق سازوکارهایی که بورس فراهم کرده، نه‌فقط هزینه‌های مربوط به انجام معاملات را کاهش می دهد بلکه باعث بیشتر شدن گردش معاملات نیز می‌شود و در نهایت منجر به تعادل قیمت املاک و مستغلات خواهد شد.

* قیمت مسکن را با دیگر کشورها مقایسه کردید، هم‌اکنون در تهران نیز قیمت‌ها حتی محله به محله و کوچه به کوچه متفاوت است، فروش املاک و مستغلات در بورس، چقدر می تواند به استاندارد شدن قیمت زمین و مسکن کمک کند؟

استانداردسازی به همین شیوه امکان پذیر است، اگر به گذشته نگاه کنید، خواهید دید که در دوره‌ای، افراد بسیاری از فضای معاملاتی بورس اوراق بهادار اطلاعات چندانی نداشتند، اما اکنون مردم به دلیل استفاده از ابزارهای اینترنتی مانند شبکه‌های اجتماعی به نوسانات و اتفاقات بورسی، اشراف پیدا کرده‌اند و تجربه و شناخت بهتری از بورس دارند اما متأسفانه هم‌اکنون نیز در مورد مسکن و مستغلات، به‌جز فردی که به‌صورت انفرادی معامله‌ای انجام دهد و یا به‌صورت تصادفی اخباری را در این زمینه به دست می آورد، هیچ‌گونه معیار و استانداردی از قیمت‌های مسکن نداریم.
عرضه املاک در بورس در این زمینه می تواند کمک بسیار بزرگی باشد به این معنا که هر روز می توان قیمت‌ها را در آن رصد کرد و اگر فردی بخواهد خارج از قیمت تعیین شده در بورس معامله‌ای انجام دهد، مسلماً با مشکل مواجه خواهد شد، بورس درواقع، هم قیمت‌ها را شفاف می کند و هم باعث تعادل قیمت‌ها می شود.
به‌عنوان مثال در «تورنتو» کانادا، محله‌ای وجود دارد که قیمت هر ملک در آنجا نسبت به متوسط درآمد ماهیانه افراد، یک‌سوم قیمت ملکی است که در شمال تهران معامله می‌شود. همین نکته، نشان می‌دهد در قیمت‌گذاری مسکن در ایران، هیچ تناسب و استانداردی وجود ندارد و بنا به دلایلی، قیمت‌گذاری، خارج از سیستم رسمی صورت می گیرد و درنتیجه، قیمت مسکن به‌صورتی که می‌بینیم افزایش یافته است. اگر دولت و بانک‌ها به واگذاری‌های املاک خود در بورس ادامه دهند و از این ابزار و سامانه به همین منوال استفاده کنند و این اقدام در میان دیگر سازمان‌ها نیز گسترش پیدا کند، کمک بسیار زیادی به شفاف شدن قیمت‌ها خواهند کرد و دولت نیز به اهداف خود در جهت تعادل و حتی کاهش قیمت مسکن می‌رسد.

* روال کار گذشته به این صورت بوده که قبلاً املاک دولتی به‌صورت مزایده به فروش می‌رسید، با عرضه این املاک و مستغلات در بورس چه تغییراتی رخ خواهد داد؟

اول اینکه مشارکت کنندگان در مزایده، بسیار محدود هستند، دوم اینکه سازوکاری که برای نظارت در مزایده‌ها وجود دارد در مقایسه با نظارتی که در بورس وجود دارد و مردم می توانند قیمت‌ها را در لحظه روی تابلو نگاه کنند، قابل مقایسه نیست. مانند این است که دو نفر سهام یا کالای موردنظر خود را خارج از بورس با هم معامله کنند که امکان هر اتفاقی وجود دارد اما وقتی این اتفاق در تالار بورس رخ می‌دهد، عرضه کننده و خریدار می‌تواند آن‌قدر زیاد شود که درنهایت قیمت به نحو شایسته و درست کشف شود؛ این در شرایطی است که قیمت‌های مذاکره‌ای که از طریق مزایده و... به دست می‌آید، به دلیل محدود بودن متقاضیان امکان مقایسه و کشف منصفانه آن وجود ندارد و تفاوت آن با بورس در اینجا است.

جزئیات صادرات فرش دستباف ایران و رقبا

ایران در جایگاه سوم صادرات فرش جهان ایستاد



در حالی که ایران در سال ۲۰۱۸ دومین صادرکننده بزرگ فرش دستباف ایران بوده اما با کاهش حدود ۲۰۰ میلیون دلاری صادرات این کالا در سال ۲۰۱۹ به رتبه سوم صادرات این کالا در جهان تنزل یافت.
شاید اغلب ما ایرانی ها تولید و صادرات فرش دستباف را منحصر به ایران بدانیم و تصور کنیم که ایران یکه تاز تولید و صادرات فرش دستباف در جهان است.
البته اگرچه این موضوع به لحاظ کیفیت، نقشه و طراحی تولید فرش دستباف ایرانی درست است و هیچ کشوری در این زمینه ها نتوانسته رقیب فرش دستباف ایرانی باشد اما واقعیت آن است که کشورهای مختلفی از جمله هند، چین، پاکستان، ترکیه، نپال و حتی کشور مصر در این زمینه فعالیت می کنند.
لذا محدودیت های صادراتی ناشی از تحریم ها ظالمانه امریکا فرصت مناسبی را برای توسعه صادرات فرش دستباف این کشورها بوجود آورده است.
به گزارش فارس پیش از این فرحناز رافع رئیس مرکزی ملی فرش ایران به خبرنگار فارس گفته بود با غفلت ایران از ظرفیت‌های درآمدزایی و اشتغال زایی فرش دستباف، کشورهایی مانند مصر با حمایت‌های دولتی پا به عرصه تولید در این صنعت نهاده‌اند و در زمانی کوتاه خود را در این صنعت به دنیا معرفی کرده‌اند.
به طوری که صادرات فرش دستباف پاکستان که در سال ۲۰۱۸ به ارزش ۶۶ میلیون دلار بود در سال ۲۰۱۹ به ۸۰ میلیون دلار افزایش یافته است و صادرات فرش دستباف ترکیه از ۴۲ میلیون دلار ۲۰۱۸ به ۴۷ میلیون دلار در سال ۲۰۱۹ افزایش یافته است. هند نیز با افزایش ۵ میلیون دلار صادرات فرش دستباف از ۳۱۴ میلیون دلار صادرات سال ۲۰۱۸ به ۳۱۹ میلیون دلار صادرات این کالا در سال ۲۰۱۹ رسیده است.
این در حالی است که صادرات فرش دستباف ایران در سال ۲۰۱۸ به ارزش ۲۳۸ میلیون دلار بوده که در سال ۲۰۱۹ با کاهش قابل توجهی به ۷۳ میلیون دلار رسیده است.
به گفته فعالان صنعت فرش دستباف کاهش صادرات فرش دستباف ایران در سال ۲۰۱۹ (۱۳۹۸) نسبت به سال ۲۰۱۸ (۱۳۹۷) به علت اعمال تحریم های جدید آمریکا بوده است.
حامد چمن رخ عضو هیات مدیره اتحادیه تولید کنندگان و صادرکنندگان فرش دستباف ایران در این باره به فارس گفت: با وضع تحریم های ظالمانه آمریکا در سال ۱۳۹۷ یا همان سال ۲۰۱۸ صادرات فرش ایران به آمریکا که بازار سنتی و هدف صادرات فرش ایران بود متوقف شد و با توقف صادرات فرش به این کشور صادرات فرش دستباف ایرانی حدود ۲۰۰ میلیون دلار کاهش یافت بطوری که در سال بعد از تحریم ها یعنی سال ۹۸ یا همان سال ۲۰۱۹ افت شدید صادراتی را شاهد بودیم و صادرات این کالا به کمتر از ۱۰۰ میلیون دلار رسید.
به گزارش فارس، ایران در سال ۲۰۱۸ با ۲۳۸ میلیون دلار صادرات فرش بعد از هند رتبه دوم صادرات این کالا را داشت اما با کاهش صادرات این کالا به ۷۳ میلیون دلار در سال ۲۰۱۹ ایران در این سال به رتبه سوم صادرات فرش تنزل یافت.
در سال ۲۰۱۸ هند ۳۱۴، پاکستان ۶۶، ایران ۲۳۸، نپال ۷۳، ترکیه ۴۲ و چین ۴۹ میلیون دلار صادرات فرش دستباف به جهان داشته اند.
در سال ۲۰۱۹ نیز هند ۳۱۹، پاکستان ۸۰، ایران ۷۳، نپال ۶۷، ترکیه ۴۷، چین ۳۸ میلیون دلار صادرات فرش دستباف داشته اند.
گفتنی است صادرات فرش دستباف در سال ۲۰۱۸ ارزش معادل یک میلیارد و ۳۲۴ میلیون دلار داشته که در سال ۲۰۱۸ به ۸۳۸ میلیون دلار کاهش یافته است.

افزایش قیمت تمام‌شده تولید مرغ به ۱۴ هزار و ۵۰۰ تومان



یک مقام مسئول گفت: برخی از دستگاه‌ها که در انجام وظایف خود در تأمین نهاده‌ها قصور دارند، به دنبال جا انداختن این موضوع هستند که صد درصد نهاده‌های دامی با ارز دولتی تامین می شود.
نایب رئیس کانون سراسری مرغداران گوشتی در گفتگو با خبرنگار مهر در واکنش به اظهارات یکی از مسئولان دولتی در خصوص اینکه قیمت تمام شده هر کیلوگرم مرغ زنده ۱۰،۵۰۰ تومان است، گفت: قیمت تمام شده هر کیلو گرم مرغ زنده در واحدهای مرغداری با توجه به قیمت مؤلفه‌های تولید بیش از ۱۴،۵۰۰ تومان است.
بنابراین کسانی که ادعای منطقی بودن قیمت مصوب و نرخ ۱۰۵۰۰ تومانی کارگروه تنظیم بازار را دارند یا از شرایط اسفناک نهاده‌ها، قیمت‌های بالای آن در بازار خبر ندارند و ناتوانی دستگاه تحت مدیریت خود و وزارت جهاد برای حل بحران ایجاد شده، بی‌اطلاع‌اند یا با اطلاع از عدم تأمین نهاده‌ها به نرخ مصوب و شرایط موجود، برای گمراهی مردم و دستگاه‌های نظارتی عوام فریبی می کنند.
این مقام مسئول تصریح کرد: اقدامات این مسئولان در سالی که مزین به سال جهش تولید است قطعاً مزیت تولید را به بحران و چالشی بزرگ تبدیل خواهد کرد.
نایب رئیس کانون انجمن صنفی مرغداران گوشتی کشور گفت: برخی از دستگاه‌ها که در انجام وظایف خود در تأمین نهاده‌ها قصوری آشکار و واضح دارند، بر خلاف واقعیات موجود به دنبال جا انداختن این موضوع هستند که صد درصد نهاده‌های تولید با ارز ۴۲۰۰ تومانی تأمین می‌شود در حالی که کمتر از ۳۰ درصد نهاده‌ها با نرخ مصوب به دست مرغداران می‌رسد.
اسدالله نژاد تصریح کرد: در حال حاضر قیمت یک کیلوگرم سویا از قیمت یک کیلوگرم مرغ زنده در بازار بالاتر است در حالی که یک قطعه مرغ ۴ و نیم کیلوگرم نهاده مصرف می کند ضمن اینکه نرخ واکسن و دارو نیز در قیمت تمام شده نقش بسزایی دارد و قیمت این محصولات هم از تاریخی که دولت قیمت مصوبه مرغ را اعلام کرده تاکنون، چندین برابر شده است.
وی تعیین قیمت محصول را با استناد به مصوبه‌ای که بر روی کاغذ کارگروه تنظیم بازار است و قابلیت اجرا ندارد، اقدامی غیر منطقی خواند و اظهار داشت: امیدوار هستیم دستگاه‌های مسئول بویژه وزارت صمت در انجام وظایف و تصمیم گیری های خود دقت بیشتری کند تا تولیدکنندگان این همه در تنگنا قرار نگیرند و تولید از بین نرود.

فرصت ویژه برای تسویه کنندگان بدهی تسهیلاتی تا پایان مهر



اجرای طرح بخشودگی جرایم بدهکاران بانک مسکن به درخواست مدیریت‌های شعب بانک مسکن، تا پایان مهرماه ادامه خواهد یافت.
مالک آزادیان، رییس اداره کل وصول مطالبات بانک مسکن اعلام کرد: تمدید طرح «میثاق» در دهمین جلسه کمیسیون عالی وصول مطالبات مورخ ۲۵ مرداد ۱۳۹۹ و متعاقب آن جلسه مورخ ۴ شهریور ۱۳۹۹ هیأت مدیره بانک مطرح شد و مورد موافقت قرار گرفت.
وی خاطرنشان کرد: موضوع تمدید طرح بخشودگی جرایم بدهکاران بانک مسکن در ازای تسویه تمام یا بخشی از بدهی موسوم به طرح میثاق بنا بر درخواست های مطروحه از سوی مدیریت های شعب استان‌ها و مناطق و با توجه به استقبال از طرح مذکور از سوی مشتریان صورت گرفت.
آزادیان افزود: در راستای مساعدت با مشتریان دارای بدهی غیرجاری و به منظور تسریع در بازپرداخت مطالبات بانک بالاخص با لحاظ قرار دادن مشکلات ناشی از شیوع ویروس کرونا، طرح میثاق یک نوبت دیگر تمدید شد.
اجرای طرح میثاق از شهریور سال گذشته آغاز شد و طی آن امکان استفاده از بخشودگی ۱۰۰ درصدی جرایم بدهکاران بانک مسکن به نسبت میزان واریز نقدی بدهی فراهم شده است.
علاوه بر بخشودگی کامل خالص جرایم تسهیلات به نسبت واریزی نقدی، بخشودگی خالص جرایم تسهیلات مشارکت مدنی (ساخت) بخش مسکن همزمان با تقسیط مطالبات، تسهیل در ضوابط فروش تدریجی در صورت تعیین تکلیف مطالبات غیرجاری تسهیلات مشارکت مدنی و نیز تغییر نام مدیون بدون واریز درصدی از مانده بدهی (انتقال تسهیلات به خریدار جدید ملک) از دیگر امتیازهایی است که در مدت اجرای این طرح برای مشتریان بانک مسکن پیش‌بینی شده است.
علاوه بر این در صورت تعیین تکلیف مطالبات ناشی از تسهیلات مضاربه و اموال سرمایه‌ای با مانده بدهی تا سقف ۱۰۰ میلیون تومان با تاریخ سررسید حداکثر پایان سال ۱۳۹۵ همزمان با تقسیط، جرایم متعلقه بابت دیرکرد، بازپرداخت تسهیلات مذکور نیز مشمول بخشودگی طرح میثاق خواهد شد.
با توجه به فرصت پیش آمده، انتظار می رود مشتریان دارای بدهی غیرجاری به بانک مسکن در اسرع وقت نسبت به پرداخت تمام یا بخشی از بدهی خود اقدام کنند.
برای پرداخت بدهی می‌توان از درگاه‌های متنوع بانک استفاده کرد و الزامی به مراجعه حضوری به شعب و درخواست برای بهره‌مندی از امتیازهای طرح میثاق در ازای بازپرداخت بدهی غیرجاری نیست.
در هفته‌های اخیر بانک مسکن با شناسایی مشتریان مشمول طرح میثاق نسبت به ارسال پیامک اطلاع‌رسان به منظور دعوت آنها برای استفاده از امتیازهای طرح میثاق اقدام کرده است. در این پیامک‌ها خطاب به مشتری (تسهیلات گیرنده) این طور آمده است: «با توجه به تمدید طرح بخشودگی جرایم بانک مسکن (طرح میثاق) و فرصت محدود باقیمانده تا پایان طرح، خواهشمند است به منظور بهره‌مندی از مزایای این طرح در اسرع وقت نسبت به واریز بدهی معوق کارت قسط شماره ..... شعبه ..... اقدام نمایید.

پرونده هفته

تخم مرغ گران شد

چرا نرخ مصوب در بازار رعایت نمی‌شود؟

در حالی که قیمت مصوب هر شانه تخم مرغ ۱۹ هزار و ۵۰۰ تومان است اما قیمت در بازار به شانه‌ای بیش از ۳۰ هزار تومان رسیده و تولیدکنندگان و فروشندگان نرخ مصوب را رعایت نمی کنند، آنها هم دلایلی دارند که در این گزارش بررسی می شود.
اولین باری نیست که بازار مسیر متفاوتی از آنچه در جلسات ستاد تنظیم بازار و سازمان حمایت از مصرف کنندگان و تولیدکنندگان مصوب می‌شود، می‌رود. قیمت لبنیات، مرغ و این بار تخم مرغ در جهت خلاف تصمیمات مسؤولان پیش می‌روند.
قیمت تخم مرغ در بازار از شانه‌ای ۳۰ هزار تومان گذشته و تا ۳۳ هزار تومان هم به فروش می‌رود در حالی که قیمت هر شانه تخم مرغ باید ۱۹ هزار و ۵۰۰ تومان باشد.
مغازه‌داران درباره دلیل این افزایش می گویند که آنها هم به نرخ بیشتری تخم مرغ را از تولیدکنندگان خریداری می کنند.
یک فروشنده در منطقه ۱۹ تهران به خبرنگار فارس گفت: «قیمت خرید در هر شانه تخم مرغ نسبت به قبل ۵ هزار تومان رشد کرده است.»
زمانی که پای درد دل تولیدکنندگان تخم مرغ می‌نشینیم آنها هم قبول دارند که به نرخ بالاتر از نرخ مصوب می فروشند اما دلیل اصلی آن را بالا بودن نرخ نهاده‌ها از جمله کنجاله سویا عنوان می کنند.
علی کریمی یک مرغدار منطقه کرج به خبرنگار فارس گفت: «در حالی که نرخ مصوب کنجاله سویا حدود ۳ هزار تومان است، اما در بازار آزاد حدود ۱۵ هزار تومان به فروش می‌رود و پیدا کردن این نهاده هم بسیار سخت است.»

* تولیدکنندگان نرخ مصوب تخم مرغ را قبول ندارند

ناصر نبی پور رئیس هیأت مدیره اتحادیه مرغ تخم‌گذار هم فروش گرانتر توسط تولید کنندگان را انکار نمی کند و می گوید: «نرخ مصوب دولت برای تخم مرغ را قبول ندارد؛ چراکه دولت نمی تواند قیمت نهاده‌ای را که مصوب کرده است را در اختیار آنها بگذارد.»
وی تأکید کرده است که جیره غذایی مرغ‌های تخم‌گذار به خاطر گرانی نهاده کاهش یافته و تولیدشان نیز کمتر شده است.
این فعال بخش خصوصی تصریح کرد که نه تنها قیمت کنجاله به قیمت تجومی و به ۵ برابر قیمت مصوب دولت رسیده بلکه سایر نهاده‌ها مانند ذرت و ریز مغذی‌ها هم افزایش قیمت داشته‌اند.
به گفته این مسؤول ریز مغذی‌ها که در تغذیه طیور نقش دارد رشد ۴۰۰ درصدی داشته و سایر نیازهای تولید نیز با نسبت‌های متفاوتی رشد کرده‌اند.
نبی پور در عین حال مشکل را تنها گرانی نهاده‌ها نمی داند بلکه می گوید پیدا کردن این نهاده‌ها هم بسیار سخت شده است.

* مرغ‌ها به خاطر کمبود نهاده به خودخوری افتاده‌اند

مساله کمبود نهاده ماه‌ها است که در میان مرغداران بحث می‌شود و به شدت از آن انتقاد می کنند. آنها نه تنها از ضرر و زیانشان می گویند بلکه به کمبود نهاده در بازار هم اذعان می کنند که به حدی است که مرغ‌ها به خودخوری افتاده‌اند و همدیگر را می‌خورند.
سعیده مشایخی یک مرغدار اصفهانی در گفتگو با خبرنگار فارس گفت: به دلیل عدم نظارت بر توزیع نهاده‌ها مجبور هستیم از بازار سیاه و همچنین از شرکت‌های افراد خاص که ۷۰ درصد نهاده کشور را وارد می کنند خریداری کنیم.

* نفوذ فرد خاص حتی در بدنه توزیع نهاده

مشایخی به خبرنگار فارس گفت: مرغ‌ها در مرغداری به خودخوری افتاده‌اند و ما عذاب وجدان داریم و حاضریم به هر قیمتی که این شرکت‌ها می گویند خریداری کنیم. اینها هم چند شرکت از زیر مجموعه‌های این فرد خاص هستند و قیمت‌های گران خود را به مرغدار تحمیل می کنند چون می دانند آنها جای دیگری برای خرید ندارند.
به نظر می‌رسد دولت به دلیل این که نمی تواند به نرخ دولتی نهاده مرغداران را تأمین کند، زبانشان در مقابل افزایش قیمت‌ها توسط مرغداران و نیز بازار قاصر است.
بیش از ۷۰ درصد نهاده‌های مورد نیاز دام و طیور وارداتی است و در ماه‌های گذشته به دلیل عدم اختصاص ارز از سوی بانک مرکزی واردات به شدت کاهش یافته است به طوری که شرکت پشتیبانی امور دام از ذخایر استراتژیک خود نهاده‌ها را تأمین کرده است.
محمدرضا طلایی مدیرعامل شرکت پشتیبانی امور دام کشور روز گذشته به خبرنگار فارس گفت: «طی دو ماه گذشته بخش زیادی از خوراک دام وطیور کشور را از ذخایر استراتژیک تامین کردیم.»
البته مشکل تنها عدم اختصاص ارز نیست بلکه وجود انحصار و وجود فساد در توزیع نیز از مشکلات دیگر کمبود نهاده در بازار است.

* انحصار و فساد عامل اصلی در کمبود نهاده در بازار

سعیده مشایخی مرغدار نائینی به خبرنگار فارس گفت: محموله‌های نهاده زمانی که از گمرک ترخیص می‌شود تا به مقصد برسد ۵-۴ بار در مسیر تحت عنوان «روباری» معامله می‌شود و در انبارهای اختصاصی دلالان و واسطه‌ها جا خوش می کند.
وی گفت: در حالی که انبارهای دولت به تعداد انگشتان دو دست نیز نمی‌رسد، اما ۳۰۰ تا ۴۰۰ انبار واسطه و دلال وجود دارد. آنها این نهاده‌ها را ذخیره می کنند و به هر قیمتی که دوست داشتند می‌فروشند.
به گزارش فارس، وزارت جهاد کشاورزی سامانه‌ای راه‌اندازی کرده و قرار است این نهاده‌هایی که با ارز دولتی وارد می‌شود در این بازارگاه عرضه شده و تحت نظارت دولت همه مرغداران از آن به صورت یکسان منتفع شوند اما درواقع چنین اتفاقی نمی‌افتد و این مسأله همواره مورد انتقاد مرغداران بوده است.
مشایخی مرغدار نایینی می گوید: «وزارت صمت و وزارت جهاد باید شفاف اعلام کنند که این نهاده هایی که وارد می شود کجاست و به کدام مرغدار و به چه میزانی تحویل داده اند.»
روز گذشته مدیرعامل شرکت پشتیبانی امور دام کشور در پاسخ به خبرنگار فارس که نظارت بر کالاهای وارداتی انجام نمی‌شود، گفت: تصویب کردیم که همه نهاده‌هایی که به کشور وارد می‌شود در زمان ترخیص از گمرک مستقیم به محل عرضه نهاده در بازارگاه هدایت شوند و واردکنندگان متعهد می‌شوند که نهاده تنها در این بازارگاه عرضه شود.
طلایی در عین حال از واردات ۳۰ کشتی خوراک دام و طیور به وزن یک میلیون و ۶۰۰ هزار تن خبر داد و گفت: این نهاده‌ها روزانه ۷ هزار تن در کل کشور توزیع می‌شود و تا سه ماه آینده قیمت در بازار متعادل خواهد شد.

طلایی اگرچه چنین قول‌هایی در مورد کاهش قیمت نهاده داد اما گفت: سهم این شرکت در تأمین نهاده‌های بازار تنها ۲۰ درصد است. بنابراین مشخص است که ۸۰ درصد نهاده‌های بازار توسط افراد دیگری تأمین می‌شوند که در حقیقت مدیریت آنها افسار گسیخته بوده است. چراکه تاکنون مرغداران شرایط مطلوبی از بازار نمی گفتند ضمن اینکه این مسؤول هم از تصویب جدید این مصوبه که وارد کنندگان

آگهی تغییرات شرکت دوراندیشان کوشا

سهامی خاص به شماره ثبت ۲۰۶۳۱۸ و شناسه ملی ۱۰۱۰۲۴۷۹۳۷۶ به استناد صورتجلسه مجمع عمومی عادی بطور فوق العاده مورخ ۱۶/۱۲/۱۳۹۷ تصمیمات ذیل اتخاذ شد: آقای مهرداد حاجی قهرمان زاده به شماره ملی ۰۰۴۱۸۹۱۳۴۱ به سمت مدیر عامل و عضو هیأت مدیره، خانم سحرناز کاظم قمصری به شماره ملی ۰۰۶۲۴۵۹۸۱۳ به سمت رئیس هیأت مدیره و خانم الهام ابوسعیدی به شماره ملی ۰۰۶۴۰۳۰۷۳۳ به سمت نائب رئیس هیأت مدیره برای مدت دو سال انتخاب گردیدند. حق امضاء کلیه اوراق و اسناد بهادار و تعهدآور شرکت از قبیل چک و سفته و بروات و قراردادها و عقود اسلامی با دو نفر از اعضای هیأت مدیره متفقا همراه با مهر شرکت معتبر میباشد. خانم پونه مرآتیان به شماره ملی ۰۰۶۱۷۶۳۳۷۳ به سمت بازرس اصلی و آقای کامران فاتحی به شماره ملی ۱۲۸۸۱۲۱۰۲۴ به سمت بازرس علی البدل برای مدت یک سال مالی انتخاب شدند.
سازمان ثبت اسناد و املاک کشور اداره ثبت شرکت ها و موسسات غیر تجاری تهران (۹۷۵۷۳۸)

آگهی تغییرات شرکت کیان تجارت مدریک

با مسئولیت محدود به شماره ثبت ۵۶۹۷۵ و شناسه ملی ۱۴۰۰۶۱۸۴۱۱۴ به استناد صورتجلسه مجمع عمومی فوق العاده مورخ ۲۵/۰۳/۱۳۹۹ تصمیمات ذیل اتخاذ شد: داود دهقانی کدملی ۱۲۸۹۲۴۷۳۷۴ با پرداخت مبلغ ۵۰۰۰۰۰۰ ریال به صندوق شرکت در ردیف شرکاء شرکت قرار گرفت. مهرداد مهرابی کدملی ۱۲۹۲۳۷۲۲۹۱ با پرداخت مبلغ ۱۰۰۰۰۰۰۰ ریال به صندوق شرکت سهم الشرکه خود را افزایش داد و در نتیجه سرمایه شرکت از مبلغ ۱۰۰۰۰۰۰۰ ریال به ۱۶۰۰۰۰۰۰ ریال افزایش یافت و ماده ۴ اساسنامه به شرح ذیل اصلاح گردید: سرمایه شرکت مبلغ ۱۶۰۰۰۰۰۰ ریال می باشد که نقدا پرداخت و در اختیار مدیر عامل شرکت قرار دارد. لیست شرکاء و میزان سهام و سمت هر کدام بدین شرح است: مهرداد مهرابی کدملی ۱۲۹۲۳۷۲۲۹۱ دارنده ۵۰۰۰۰۰۰۰ ریال سهم الشرکه و نازنین الایورتی دهقی کدملی ۰۰۷۹۵۳۷۳۳۲ دارنده ۶۰۰۰۰۰۰۰ ریال سهم الشرکه و داود دهقانی کدملی ۱۲۸۹۲۴۷۳۷۴ دارنده ۵۰۰۰۰۰۰۰ ریال سهم الشرکه.
اداره کل ثبت اسناد و املاک استان اصفهان اداره ثبت شرکت ها و موسسات غیر تجاری اصفهان (۹۷۶۶۴۸)

اجبار به بازارگردان‌ها و نهادهای مالی بزرگ برای ورود به بورس

حسن قالیباف در حاشیه جلسه وزیر اقتصاد با فعالان بازار سرمایه افزود: سازمان بورس اقداماتی از جمله، بازارگردانی در بازار را انجام خواهد داد و به سهامداران و نهادهای مالی بزرگ اجبار می کنیم که وارد بازار شوند، زیرا اگر افتی در بازار صورت گیرد، بازارگردان‌ها می تواند جلوی افت را بگیرند یا کاهش دهند.وی اضافه کرد: بازارگردان در بازار وجود دارد، اما سایزشان برای بازار فعلی ما کوچک است، اما قرار است بازارگردان‌ها دائم در بازار حضور داشته باشند تا نقدشوندگی سهام تضمین شود.رئیس سازمان بورس ادامه داد: یکی از اقدامات دیگر سازمان بورس، انتشار اوراق تبعی است که این اوراق ابزار اطمینان بخشی در بازار سرمایه است و در این رابطه، برخی از شرکت‌ها اعلام آمادگی کرده‌اند.قالیباف گفت: قیمت‌ها در بازار سرمایه نوسان دارد و هر کسی که وارد بازار می‌شود، باید ریسک بازار را بپذیرد.

وی افزود: افرادی که قیمت سهامشان پایین آمده، صبر کنند تا به سود برسند و مردم باید سواد مالی و رفتاری را قبل از ورود به بازار فرا گرفته باشند.

رئیس سازمان بورس گفت: افرادی که آشنایی به بازار ندارند، باید به سراغ صندوق‌های سرمایه گذاری بروند، زیرا این صندوق‌ها ریسک کمتری دارد.



یادداشت

چرا بانک مرکزی ارز سهمیه‌ای را حذف کرد؟

جید شاکری در ارتباط با وضعیت بازار ارز طی روزهای اخیر و افزایش تقاضا برای خرید ارز از سوی صرافی های بانکی، علت واقعی تشکیل این صف‌ها را اختلاف دلار صرافی با دلار بازار آزاد دانست و افزود: بانک مرکزی که همیشه با توجه به هزینه‌های آربیتراژی تاکید داشت نرخش با بازار تفاوت نداشته باشه، به علت وجود سایر سیگنال‌های بازار که نشان دهنده عدم پایداری این تفاوت نرخ هستند، نرخش را افزایش نداده است.

* قیمت ارز در بازار آزاد احتمالاً پایدار نماند

وی افزود: مهمترین سیگنال، سیگنال بازار متشکل ارزی است و عرضه هایی که بانک مرکزی در این بازار انجام داده حداقل گویای این نکته است که با توجه به میزان زیاد عمده فروشی اسکناس، قیمت بازار آزاد احتمالاً نباید پایدار بماند.

شاکری با بیان اینکه در چنین شرایطی که سیگنال‌های متناقضی وجود دارد، اگر بانک مرکزی بخواهد نرخ خودش را افزایش داده و به نرخ بازار بچسباند، احتمالاً دستاوردی به جز تثبیت یک قیمت بالاتر نخواهد داشت، گفت: مجموع این اتفاقات باعث شد که علی‌رغم وضعیت مناسب بانک مرکزی از نظر اسکناس نسبت به گذشته، تا زمانی که قیمت پایدار در حوزه اسکناس مشخص شود، عرضه ارز در قالب «سهمیه سایر» را متوقف شود.

وی ادامه داد: باید توجه کنیم که وضعیت پیشین، بسیار وضعیت بدی بود و آربیتراژ ایجاد شده باعث افزایش تقاضا می‌شد. بنابراین بستن آن پنجره (آربیتراژ)، دو راه حل داشت؛ یا اینکه تفاوت نرخ بازار آزاد و نرخ صرافی را کم کنیم یا اینکه (عرضه با قیمت کف بازار را) متوقف کنیم که شاهد هستیم بانک مرکزی، راه دوم را انتخاب کرده است.

شاکری حذف سهمیه ۲۲۰۰ دلاری ارز را اقدامی به جا و مناسب از سوی بانک مرکزی برای مقابله با سفته‌بازی‌ها دانست و افزود: البته بیان دقیق رابطه حذف سهمیه ارزی ۲۲۰۰ دلاری برای هر کارت ملی با قیمت ارز کار مشکلی است، زیرا زیاد بودن نرخ بازار آزاد باعث جذابیت این تفاوت شده بود.

این کارشناس بازار پول و ارز گفت: قبلاً بانک مرکزی برای مدیریت ارز، از طرفی قیمت ارز صرافی ملی را بالا می‌برد و از طرفی نیز برای تعدیل قیمت، دلار و درهم در بازار آزاد تهران تزریق می‌کرد. اما با توجه به اینکه بانک مرکزی مطمئن نیست که نرخ بازار آزاد چقدر ثبات و پایداری دارد، به جای اینکه قیمت رسمی ارز را افزایش دهد، با حذف سهمیه ۲۲۰۰ دلاری، قیمت رسمی چسبیده به کف بازار را موقتاً حذف کرده است و در عین حال، ابزار مداخله خود را نیز حفظ کرده است.

* حذف ارز سهمیه‌ای باعث رشد بورس می‌شود؟

این کارشناس اقتصادی در خصوص احتمال بازگشت نقدینگی به بازار سرمایه گفت: باید توجه کنیم که وقتی یک نفر سهام خود را می‌فروشد، شخص دیگری آن سهام را خریده است. پس اساساً نقدینگی از بازار بورس خارج نمی‌شود.

شاکری افزود: مسئله اینجاست که روند عمومی روزهای اخیر بازار سرمایه گویای آن است که حقوقی‌ها بیشتر در حال خرید هستند و شاهد هستیم نوعی انتقال ترجیحات میان حقیقی‌ها و حقوقی‌ها در حال انجام است که بازار را دچار مشکلاتی می کند. با این اوصاف، پیش‌بینی این موضوع که حذف سهمیه ارزی برای هر کارت ملی باعث رشد بازار سرمایه می‌شود بستگی به رفتار آتی بازار دارد و باید ببینیم که بازار چه روندی را پیش می گیرد.

همتی:

آماده کمک به دولت برای ساماندهی بازارها بدون افزایش پایه پولی هستیم



همتی با تأکید بر مقابله جدی بانک مرکزی با سفته‌بازی در بازار ارز اعلام کرد: بانک مرکزی کنار دولت آماده کمک به هرگونه برنامه اقتصادی است که درجهت ساماندهی به بازارها و رونق اقتصاد باشد، ولی مراقبت خواهد کرد که پایه پولی تحت تأثیر قرار نگیرد.

عبدالناصر همتی در تازه‌ترین یادداشت اینستاگرامی به بیان نکاتی درباره بازار ارز و پول پرداخت و تأکید کرد: در چند روز اخیر در سایه التهابات ایجادشده دربرخی بازارها، شاهد نوسان نرخ ارز در بازار بودیم. امروز (سه‌شنبه) فاصله نرخ صرافی‌ها و بازار غیررسمی موجب آربیتراژ در این بازار و طبعاً فعالیت گسترده سفته‌بازان شد.

او همچنین درباره سیاست ارزی بانک مرکزی برای جلوگیری از سفته‌بازی گفته است: در دوسال گذشته سیاست بانک مرکزی، حضور در حاشیه بازار برای جلوگیری از سفته‌بازی بوده است، این امر موجب کاهش نوسانات و ثبات بازار و تعدیل تدریجی نرخ ارز بوده است، این سیاست را نیز با قدرت ادامه خواهیم داد. همتی از مبادله ۱۰۰ میلیون دلاری به‌صورت روزانه در سامانه نیما خبر داده و اعلام کرده است: بازار اصلی ارز، همانا بازار مبادلات ارزی در سامانه نیما است. خوشبختانه بعد از وقفه ابتدای سال به‌خاطر آثار شیوع کرونا، این روزها شاهد افزایش مبادلات در این بازار هستیم و در چند روز گذشته به‌طور میانگین، روزانه، در حدود ۱۰۰ میلیون دلار مبادله شده است.

رئیس کل بانک مرکزی تأکید دارد: ارز به‌عنوان یک متغیر کلان اقتصادی، بی‌تأثیر از سایر بازارها نمی‌باشد و اثرات سرریزی بین بازارها یک اصل اقتصادی است. بانک مرکزی با حضور پرقدرت در بازار پول و ارز، تمام تلاش خود را برای تعادل بازارها به‌کار خواهد بست.همتی تصریح کرده است: همزمان، با اینکه بانک مرکزی کنار دولت محترم آماده کمک به هرگونه برنامه اقتصادی است که درجهت ساماندهی به بازارها و رونق اقتصاد باشد، ولی مراقبت خواهد کرد که هیچ‌کدام از برنامه‌ها، به ترازنامه بانک مرکزی آسیبی وارد نکند و پایه پولی را تحت تأثیر قرار ندهد تا بانک مرکزی با قدرت بتواند در مسیر تورم هدف‌گذاری‌شده حرکت نماید.

حساب ۶۸ هزار متقاضی طرح ملی مسکن فعال شد

محمود شایان اظهار کرد: حساب بانکی ۶۸ هزار متقاضی واجد شرایط در طرح اقدام ملی مسکن، در شعب بانک مسکن (در سراسر کشور) فعال شد. این تعداد متقاضی تا کنون ۱۴۰۰ میلیارد تومان در مجموع، واریز کرده‌اند که بخشی از آورده نقدی متقاضیان در این طرح به حساب می‌آید.

وی افزود: با توجه به روند ثبت نام متقاضیان، مراحل لازم برای صحتسنجی شرایط اولیه متقاضیان از بابت واجد شرایط بودن و همچنین رسیدگی اداری به پرونده‌ها در ادارات راه و شهرسازی استانها، از کل افراد ثبت نام کننده، تا کنون پرونده مربوط به ۷۰ هزار متقاضی واجد شرایط به شعب بانک مسکن ارسال شده است که مقایسه این تعداد پرونده با تعداد حسابهای افتتاح شده بیانگر سرعت قابل توجه همکاران بانکی در پیشبرد امور تسهیلاتی مرتبط با طرح اقدام ملی است.وی با بیان اینکه کار بررسی و عملیات معرفی متقاضیان واجد شرایط طرح اقدام ملی مسکن از طریق ادارات راه و شهرسازی استانها و همچنین بنیاد مسکن و شرکت عمران شهرهای جدید ایران انجام می شود، تصریح کرد: تا کنون مطابق اطلاعاتی که در سامانه این طرح در وزارت راه و شهرسازی درج شده است بیش از ۴۰۰ پروژه ساختمانی در چارچوب طرح اقدام ملی تولید و عرضه مسکن در شهرهای مختلف کشور شروع شده است که با توجه به روند عملیات، کمتر از ۳۰ پروژه ساختمانی برای دریافت تسهیلات، به بانک مسکن معرفی شده است. از این تعداد، پرونده ۱۰ پروژه ساختمانی برای انجام آخرین مرحله لازم برای پرداخت تسهیلات ترهین زمین- به دفاتر اسناد رسمی ارائه شده که تا چند روز آینده سری اول تسهیلات ساخت مسکن طرح اقدام ملی به پروژهها تزریق خواهد شد.مدیر عامل بانک مسکن، یادآور شد: بانک مسکن مسئولیت پرداخت ۱۴۰ هزار فقره تسهیلات ساخت در این طرح را بر عهده گرفته و مانند تجربه موفق بانک در طرح مسکن مهر ، منابع لازم برای پرداخت تسهیلات تامین شده و بدون تاخیر زمانی، در اختیار سازندگان و تولیدکنندگان مسکن قرار خواهد گرفت. تسهیلات ساخت طرح اقدام ملی ۱۰۰ میلیون تومان است که با بازپرداخت ۱۰ ساله، پرداخت میشود.شایان افزود: چنانچه همه مدارک و شرایط لازم برای پرداخت تسهیلات از طرف سازندهها و همینطور کل پروژه برقرار باشد، بانک مسکن آمادگی دارد حداکثر ظرف مدت ۳۰ روز کاری، اولین قسط از تسهیلات ساخت را بپردازد.

تعداد دریافت کنندگان تسهیلات ودیعه مسکن به ۱۶۳۹ نفر رسید

تاکنون تعداد ۲۳۵۸ پرونده در بانک‌های عامل به منظور دریافت تسهیلات بانکی کمک ودیعه مسکن تشکیل و از تعداد یاد شده، ۱۶۳۹ فقره تسهیلات به مبلغ ۲۸۵،۲۵۰ میلیون ریال به متقاضیان پرداخت شده است. در راستای اجرای مصوبه ستاد اقتصادی دولت و مصوبه مورخ ۱۱مرداد ماه ۱۳۹۹ «ستاد ملی مقابله با کرونا»، بانک مرکزی هرگونه همکاری و هماهنگی لازم به منظور تسریع در اعطای تسهیلات بانکی به مستأجران (کمک ودیعه مسکن) را با «وزارت راه و شهرسازی» و بانک‌های عامل اعطای تسهیلات یاد شده را در دستور کار خود قرار داده است.

از این رو بانک مرکزی، در انجام امور محوله خود، از جمله ابلاغ توزیع بانکی تسهیلات مورد اشاره به بانکهای عامل، تهیه توزیع بانکی ـ استانی و ارسال آن به وزارت راه و شهرسازی برای انجام سایر امور مربوطه، برگزاری جلسات متعدد به منظور تهیه دستورالعمل بانکی مرتبط و ابلاغ آن به بانک‌های عامل (طی نامه شماره ۹۹.۱۶۴۳۱۱ مورخ ۲۸ مرداد ماه ۱۳۹۹) اقدامات لازم را به عمل آورده است.براساس پیگیری‌های به عمل آمده علت تأخیر در پرداخت تسهیلات یاد شده مشکلات مربوط به سامانه «طرح اقدام ملی» (مرتبط با وزارت راه و شهرسازی) و نحوه اتصال کاربران بانک‌های عامل به آن سامانه و همچنین نحوه معرفی متقاضیان به شعب بانک‌ها بوده است که پس از پیگیری موضوع توسط این بانک، «وزارت راه و شهرسازی» در هفته گذشته نسبت به برگزاری جلسه و رفع مشکلات بانک‌ها و تعیین نحوه معرفی متقاضیان به شعب بانک‌ها اقدام کرده است. براین اساس، در حال حاضر پرداخت تسهیلات کمک ودیعه مسکن سرعت گرفته و تمام شعب بانک‌های عامل در سامانه طرح اقدام ملی برای انتخاب، در دسترس متقاضیان قرار گرفته است.همچنین، در راستای حمایت از متقاضیان دریافت تسهیلات یاد شده، تأکیدات لازم مبنی بر اعطای تسهیلات با اخذ وثایق مندرج در دستورالعمل بانکی ابلاغی به تمام بانک‌های عامل انجام شده است.

در پایان خاطرنشان می‌شود، وثایق مربوط به تسهیلات ودیعه مسکن متناسب با مبلغ تسهیلات و به تشخیص بانک عامل، هرکدام از موارد زیر یا ترکیبی از آنهاست:

الف- گواهی کسر از حقوق

ب- گواهی کسر از مستمری خانوارهای تحت پوشش کمیته امداد امام خمینی (ره) و سازمان بهزیستی.

ج- سهام عدالت

د- در تسهیلات ۱۵۰ میلیون ریالی اخذ سفته یا چک فرد متقاضی به تشخیص بانک عامل

ه- در تسهیلات بیش از ۱۵۰ میلیون ریالی اخذ سفته یا چک فرد متقاضی به تشخیص بانک عامل به همراه یک ضامن.

کدام قراردادهای اجاره مسکن مشمول وام ودیعه می‌شود؟

سه ماه نخست امسال و با توجه به اینکه بازار اجاره بها، تحت تأثیر قیمت مسکن است، در پی افزایش نرخ خرید و فروش مسکن، بازار اجاره مسکن نیز با افزایش مهارنشدنی روبه رو و سبب شد تا مشکلات گسترده‌ای برای مستأجران ایجاد کند.

این در حالی بود که به دلیل شیوع ویروس کرونا، بسیاری از خانواده‌ها امکان جابه جایی و یا انتقال به مناطق ارزان‌تر یا حاشیه‌ای کلانشهرها را نداشتند؛ از همین رو بود که ستاد ملی مبارزه با کرونا برای کمک به مستأجران دو راه را پیش پای آنها نهاد؛ یکی اعطای تسهیلات ودیعه مسکن و دیگری تعیین سقف اجاره بها.

بررسی‌های میدانی نشان می‌دهد تمهیداتی که دولت در زمینه تعیین سقف اجاره بها اندیشید، چندان باموفقیت روبه رو نشد؛ با توجه به اینکه در تهران، حداکثر سقف اجاره بها برای خانوارهایی که قرار به تمدید قرارداد اجاره آنها بود، ۲۵ درصد اعلام شد، بسیاری از خانواده‌ها می گویند در عمل امکان اجرای این مصوبه وجود نداشت و شوراهای حل اختلاف نیز در خصوص موجران و مستأجرانی که مراجعه می کردند، با سردرگمی مواجه بوده و بعضاً اقدام به صدور احکامی با برداشت‌های سلیقه‌ای از مصوبه ستاد کرونا کردند؛ چرا که در مصوبه ستاد ملی کرونا، اگرچه سقف رقم اجاره بها در قراردادهای تمدیدی اجاره مسکن تعیین شده بود، اما تبصره‌ای در خصوص بدقول یا غیر متعهد بودن مستأجران هم آمده است که سبب می‌شود برخی موجران از این تبصره سوءاستفاده کنند.

بازار مسکن در مرداد ماه هم نشان می‌دهد که اجاره بها در شهر تهران به طور متوسط ۲۷ درصد رشد داشته است؛ اتفاقی که اگرچه با رقم ۲۵ درصد مورد نظر ستاد ملی مبارزه با کرونا، فاصله زیادی ندارد، اما به هر حال از آن به عنوان نوعی شکست در سیاست کنترل بازار اجاره مسکن از سوی دولت یاد می‌شود.

دومین سیاستی که دولت و وزارت راه و شهرسازی با کمک مصوبات ستاد ملی مبارزه با کرونا از آن بهره مند شد، طرح اعطای تسهیلات ودیعه مسکن بود که برای اجرا با مشکلات گسترده‌ای روبه رو شد؛ بر اساس اعلام رئیس جمهور، قرار بود از ۴ مرداد ماه با همکاری وزارت راه و شهرسازی و بانک مرکزی پرداخت این تسهیلات که در اواخر خرداد ماه تصویب شده و فرصت تیرماه امسال برای پرداخت این تسهیلات از دست رفت، به طور جدی آغاز شود.

بر اساس مصوبه ستاد ملی مبارزه با کرونا، وام ودیعه مسکن در ۳ رقم ۵۰ برای تهران ۳۰ برای ۷ کلانشهر و ۱۵ میلیون تومان برای سایر شهرها اعطا می‌شود.

همچنین در تفاهمی که وزارت راه و شهرسازی و بانک مرکزی داشتند، این وام در ۳ قالب به متقاضیان اعطا می‌شود:

۱. متقاضی می‌تواند اصل وام را در پایان سال به بانک بازگرداند و در طول یک سال، در هر ماه ۵۴۲ هزار تومان برای وام ۵۰ میلیونی، ۳۲۵ هزار تومان برای وام ۳۰ میلیونی و ۱۶۲ هزار و ۵۰۰ تومان برای وام ۱۵ میلیون تومانی به عنوان نرخ سود آن به بانک بپردازد.

۲. دریافت کننده تسهیلات ۳۰ میلیون تومانی می‌تواند اصل و سود وام را به بانک با نرخ سود ۱۲ درصد در اقساط ۳۶ ماهه به بانک برگرداند.

۳. دارنده تسهیلات وام ۵۰ میلیون تومانی ودیعه مسکن می‌تواند در قالب اقساط ۵ ساله (۶۰ ماهه) با نرخ سود ۱۲ درصد اصل و سود وام را به بانک بازپس دهد و این ۵۰ میلیون تومان در پایان ۵ سال برای مستأجر باقی می‌ماند.

با این حال مرداد ماه نیز با دست اندازهایی که شبکه بانکی پیش پای وزارت راه و شهرسازی و متقاضیان دریافت وام ودیعه مسکن قرار داد، این فرصت از دست رفت و پرداخت آن عملاً از شهریور ماه آغاز شد.

بر اساس اعلام وزیر راه و شهرسازی، تا پایان ساعت اداری روز دوشنبه ۱۷ شهریور، تنها ۴ هزار نفر توانسته‌اند این تسهیلات را دریافت کنند؛ از سوی دیگر بانک مرکزی اواخر روز دوشنبه از تسریع در اعطای این تسهیلات خبر داد.

به نظر می‌رسد مهمترین گشایش قرار گرفته در مقابل مستأجران متقاضی دریافت تسهیلات ودیعه مسکن، تغییر زمان امضای قراردادهای اجاره مسکنِ مشمول این تسهیلات است.

گشایش وزارت راه در خصوص وام ودیعه: به اجاره نامه‌های ۹۹/۰۱/۰۱ به بعد وام ودیعه داده می‌شود

محمود محمودزاده معاون مسکن و ساختمان وزارت راه و شهرسازی پیش از این از تفاهم وزارت راه و شهرسازی و بانک مرکزی برای اعطای تسهیلات ودیعه مسکن به دارندگان قراردادهای اجاره مسکن از ۴ مرداد امسال به بعد خبر داده بود.

اما پروانه اصلانی مدیرکل دفتر برنامه ریزی و اقتصاد مسکن وزارت راه و شهرسازی دوشنبه شب اعلام کرد: کلیه قراردادهای اجاره مسکن صادره از ۱ فروردین ۹۹ به بعد مشمول دریافت وام ودیعه مسکن می‌شوند؛ اتفاقی که می‌تواند گشایش بزرگی برای متقاضیان دریافت این تسهیلات باشد.

اصلانی همچنین در خصوص وثایق و ضمانت‌های بانکی وام ودیعه مسکن اعلام کرد: برای وام‌های ۱۵ و ۳۰ میلیون تومانی بدون ضامن و صرفاً با چک و سفته و برای وام ۵۰ میلیون تومانی یک نفر ضامن دارای چک نیاز است؛ ولی نیازی به استعلام چک برگشتی برای ضامن نیست و اگر بانکی این کار را انجام دهد، تخلف کرده است. همچنین آن دسته از مشمولانی که تحت پوشش نهادهای حمایتی مانند کمیته امداد و بهزیستی هستند، نیازی به ارائه ضامن ندارند.

۸۲۶ فقره چک رمزدار در تیرماه وصول شده است

آمار بانک مرکزی بیانگر آن است که بیش از ۸۲۶ هزار فقره چک رمزدار به ارزشی بالغ بر ۱۵۷۹ هزار میلیارد ریال در تیرماه ۱۳۹۹ در کل کشور وصول شد که نسبت به ماه قبل از نظر تعداد و مبلغ به ترتیب ۲۱ درصد و ۳۵،۲ درصد افزایش داشته است. در ماه مورد بررسی در استان تهران حدود ۲۶۲ هزار فقره چک رمزدار به ارزشی بیش از ۸۶۷ هزار میلیارد ریال وصول شد.در ماه مذکور ۴۹،۵ درصد از تعداد چک‌های رمزدار وصولی در سه استان تهران (۳۱،۷ درصد)، خراسان رضوی (۹،۱ درصد) و اصفهان (۸،۷ درصد) وصول شده است که بیش‌ترین سهم را در مقایسه با سایر استان‌ها دارا بوده‌اند. همچنین ۴۷،۹ درصد از ارزش چک‌های فوق در استان‌های تهران (۵۴،۹ درصد)، اصفهان (۶،۹ درصد) و خراسان رضوی (۶،۱ درصد) وصول شده است.بیش از ۹ میلیون فقره چک در تیرماه ۱۳۹۹ در کل کشور وصول شد که از این تعداد بالغ بر ۸ میلیون و ۲۰۰ هزار فقره عادی و بیش از ۸۰۰ هزار فقره رمزدار بوده است. بر این اساس در کل کشور ۹۰،۹ درصد از کل ارزش چک‌های وصولی، عادی و ۹،۱ درصد رمزدار بوده است.در ماه مورد بررسی در کل کشور بالغ بر ۳۴۳۸ هزار میلیارد ریال چک وصول شد که حدود ۱۸۵۹ هزار میلیارد ریال چک عادی و بیش از ۱۵۷۹ هزار میلیارد ریال چک رمزدار است. به عبارتی در کل کشور ۵۴،۱ درصد از کل ارزش چک‌های وصولی، عادی و ۴۵،۹ درصد رمزدار بوده است.

گزارش

آرامش بازار در پی توقف فروش ارز سهمیه‌ای

افزایش قیمت ارز و حضور مردم پشت درهای صرافی ها برای خرید دلار و یورو از اخبار روزهای گذشته بازار ارز بود، که گاهی توسط دلالان و سفته بازان به آن دامن زده می شد تا قیمت ها را در بازار ارز بالا ببرند.

اما اگر امروز سری به میدان فردوسی یا صرافی های سطح شهر می زدید برخلاف شایعات و اخبار منتشر شده در فضای مجازی نه از تشکیل صف های طولانی پشت درهای بسته صرافی ها خبری بود و نه از التهاب در بازار خرید و فروش دلار و یورو و نه حتی از مردمی که برای دریافت ارز سهمیه ای خود آمده باشند. فقط دستفروشان و دلالان بودند که با تجمع و تردد در خیابان ها و اطراف صرافی ها سعی داشتند که بازار را شلوغ و پر رفت و آمد نشان دهند.

اخبار منتشر شده طی روزهای گذشته راهکاری قدیمی از سوی دلالان است تا بتوانند قیمت ارز را بالا نگه دارند و از روند کاهشی آن جلوگیری کنند، اما مشاهدات امروز خبرنگار ایرنا حکایت از آن داشت که نه تنها در صرافی های سطح شهر که حتی در میدان فردوسی و خیابان های اطراف آن کسادی بازار خرید و فروش ارز بیش از هر چیزی به چشم می آید و با توجه به اینکه روز گذشته بانک مرکزی توقف فروش ارز سهمیه ای را اعلام کرد، امروز حتی مردم عادی نیز در این مکان ها به چشم نمی خوردند.

مجوز فروش ارز سهمیه ای نداریم

روز گذشته بانک مرکزی در اقدامی برای کنترل قیمت بازار ارز در ابلاغیه ای توقف فروش ارز سهمیه ای را اعلام کرد و در متن این اطلاعیه آمده است که فروش اسکناس از محل سایر کد (۲۴) تا اطلاع ثانوی از سیستم سنا حذف شد و بدین ترتیب فروش دو هزار یورو و یا معادل آن به هر دارنده کارت ملی در سال منتفی شده است.

بر همین اساس صرافی های دولتی که پیش از این به دلیل فروش سهیمه دو هزار دلاری بسیار شلوغ و پر رفت و آمد بودند، امروز شاهد هیچ تردیدی نبودند و حتی کمتر کسی برای خرید ارز آزاد وارد صرافی ها می شد. این کسادی نه فقط در صرافی ها بلهدر میان دلالان نیز دیده می شد.

فروش زیاد نداریم، ارز می خریم

یکی از دستفروشان دلار و یورو با بیان اینکه قیمت ارز هر لحظه در حال نوسان و تغییر است به خبرنگار ایرنا گفت: این روزها در بازار خرید و فروش کسادی داریم کمتر کسی به سراغ ما می آید و آنچه از التهاب بازار می گویند خیلی دیده نمی شود پیش از این هر روز شاهد حضور بسیاری از خریداران یا فروشندگان بودیم.

وی افزود: افرادی که این روزها به بازار می آیند یا در اینجا تردد می کنند بیشتر قصد فروش ارزهای خود را دارند اما همین موضوع هم امروز کمتر در بازار ارز دیده می شود.

البته باید این موضوع را هم در نظر گرفت که بسیاری از دلالانی که در بازار ارز امروز حضور داشتند کمتر اقدام به فروش ارزهای خود می کردند و می گفتند «فروش نداریم اما اگر دلار دارید می خریم.»

گله‌مندی دلالان از سکون بازار امروز

برخی دلالانی که امروز در خیابان فردوسی و اطراف صرافی ها حضور داشتند به دلیل حضور کم خریداران، بسیار گله‌مند بودند و به محض ورود فرد جدیدی که برای تهیه ارز یا فروش آن دیده می شد به سمتش می رفتند تا بتوانند سود امروز خود را به دست آورند.

یکی از دلالان می گفت: «بسیاری از افرادی که امروز آمدند فقط قصد ارزیابی بازار را داشتند و وقتی با سکون بازار مواجه شدند و ارز سهمیه ای هم نمی توانستند تهیه کنند بدون خرید یا فروشی اینجا را ترک کردند.»

دیگری افزود: فکر می کردیم با توجه به نوسانات قیمت ارز می توانیم فروش بهتری داشته باشیم اما امروز انگار قرار نیست خبری باشد و باید مانند روزهای گذشته دست خالی بمانیم.

تلاش دولت برای ثبات قیمت ارز

دولت طی ماه های گذشته با اعمال تدابیری در تلاش برای ثبات بهای ارز بود و بر همین اساس نیز عبدالناصر همتی رییس کل بانک مرکزی شامگاه سه شنبه یادداشتی در حساب کاربری اینستاگرام خود منتشر کرد که در آن نوشته بود ارز به عنوان یک متغیر کلان اقتصادی، بی تاثیر از سایر بازارها نیست و اثرات سرریزی در بین بازارها یک اصل اقتصادی است که بانک مرکزی با حضور پرقدرت در بازار پول و ارز، تمام تلاش خود را برای تعادل بازار به کار خواهد بست.

www.eqtesadayandeh.ir
شنبه | ۲۲ شهریور ۱۳۹۹ | شماره: ۱۹۶
۲۳ محرم ۱۴۴۲ | ۱۲ سپتامبر ۲۰۲۰



مذاکره با آمریکا موضوعیتی ندارد

جعفر قادری، به اصرار برخی‌ها برای مذاکره مجدد با آمریکا اشاره کرد و گفت: موضع جمهوری اسلامی در رابطه با مذاکره با آمریکا بسیار روشن است و ایالات متحده تا به تعهدات خود گذشته خود عمل نکند ورود به این مسئله حتی به صورت غیر مستقیم هم موضوعیتی ندارد. وی در ادامه افزود: زمانی یک کشور وارد معاهده‌ای می‌شود که طرف مقابل پایبند به تعهدات خود باشد و این نیز باید متقابل باشد؛ چرا که اگر کشوری به صورت ناجوانمردانه از برجام خارج شود و حق و حقوقی را برای طرف دیگر قائل نباشد پس چه دلیلی دارد که ما وارد مذاکره مجدد شویم و خود را متعهد به انجام یکسری از تعهدات کنیم. نماینده مردم شیراز با اشاره به اینکه مذاکره مجدد با آمریکا هیچ معنایی ندارد، تاکید کرد: اگر آمریکا به برجام برگردد و تعهدات خود را عملیاتی کند؛ لذا این طبیعی بوده که می‌شود در قالب برجام مسائل را دنبال کرد، اما در مجموع مذاکره مستقیم با آمریکا موضوعیتی ندارد. این نماینده مردم در ادامه افزود: کشورهای اروپایی هم تعهدات برجامی خود را نادیده گرفتند ولی مشکل اصلی متوجه آمریکاست و تا زمانیکه صداقتی در رفتار این‌ها دیده نشود، قطعا تغییری در سیاست‌های ما بوجود نخواهد آمد./

کوتاه

مجوزهای لازم برای اجرای قانون تسویه بدهکاران بانکی فراهم می‌شود

محمدرضا پورابراهیمی درباره جلسه کمیسیون اقتصادی مجلس شورای اسلامی و در جمع خبرنگاران گفت: بررسی نحوه اجرای قانون تسهیل تسویه بدهی بدهکاران شبکه بانکی کشور با حضور رییس بانک مرکزی، معاونان وی و نماینده اتاق بازرگانی به عنوان متولی برگزار شد و انها نظرات و پیشنهادهای خود را اعلام کردند. رییس کمیسیون اقتصادی مجلس افزود: پیش از این، قانون تسهیل تسویه بدهی بدهکاران شبکه بانکی کشور برای تایید به شورای نگهبان ارسال شده بود ولی به دلیل اختلاف بین مجلس و شورای نگهبان این قانون معطل ماند و در نهایت مجمع تشخیص مصلحت نظام به این قانون ورود کرد و مجمع نظر مجلس شورای اسلامی را پذیرفت. هر چند که گزارش‌های میدانی مجلس نشان داد که این قانون به درستی اجرایی نشده است.

پورابراهیمی تصریح کرد: با توجه به شیوع کرونا در کشور و محدویت‌های خدمات بانکی امکان استفاده برای همه افرادی که مشمول قانون مذکور بودند فراهم نشد، اما با نظر موافق رییس کل بانک مرکزی و اعضای کمیسیون اقتصادی مجلس مقرر شد مجوزهای قانونی برای تمدید این قانون تا پایان سال اخذ شود تا مشکلات قابل توجهی از این فعالان حل شده و گره‌ای از نظام اقتصادی کشور باز شود.

به گزارش ایرنا، پیش از این و در اسفندماه سال ۹۸ دستورالعمل اجرایی قانون تسهیل تسویه بدهی بدهکاران شبکه بانکی کشور اسفندماه سال گذشته در مجلس دهم ابلاغ شده بود. براساس ماده (۲) دستورالعمل مورد اشاره مطالبات ناشی از تسهیلات اعطایی ریالی که قرارداد ملاک محاسبه آن در سامانه سمات (شرکت سپرده گذاری مرکزی اوراق بهادار و تسویه وجوه) فقط در بخش‌های اقتصادی کشاورزی، شکار و جنگلداری، شیلات، استخراج معادن، صنعت، ساختمان و تأمین برق، آب و گاز با هدف ایجاد، توسعه، تأمین سرمایه در گردش و تعمیرات طبقه بندی شده باشد، مشمول مفاد این دستورالعمل است.

همچنین اخذ و ثبت درخواست متقاضیان در مهلت قانونی تعیین شده (پایان امسال) الزامی است و هیچ دلیل و توجیهی نباید مانع از پذیرش درخواست متقاضیان شود..

قوه قضاییه و سازمان بازرسی به موضوع ضرر در بورس ورود کنند

سید سلمان ذاکر در جلسه مجلس شورای اسلامی در تذکری درباره افزایش قیمت خودرو در بازار اظهار داشت: اگر وزارتخانه صنعت، معدن و تجارت اکنون وزیر داشت، به مشکلات گرانی خودرو دچار نمی‌شدیم تا حداقل قیمت یک خودرو به ۱۲۰ میلیون تومان برسد. نماینده مردم ارومیه با اشاره به سازمان بورس تصریح کرد: شورای عالی بورس، هیات رئیسه، رییس، بازرس و حسابرس دارد و مگر این افراد برای حفظ ارزش بورس مصالح کشور قسم یاد نکرده و تجربه کافی ندارند؟ وی با تاکید بر اینکه باید پس از ترغیب مردم به سرمایه گذاری در بورس، این نهاد مدیریت می شد، افزود: بورس یک نهاد غیر دولتی است و اینکه یک شبه بازار بورس ضرر کند باید قوه قضائیه و سازمان بازرسی به این مسئله ورود کنند.

محمودعباس زاده مشکینی نماینده مردم مشکین شهر نیز با اشاره عدم کنترل رشد نقدینی گفت: این موضوع سبب شده رقمی حدود سه میلیون میلیارد تومان از بخش مولد تولید و اشتغال منحرف شده و به سمت سوداگری، بازار خودرو، ارز و طلا، سرازیر شود تا مستضعفان هر روز مستعضف‌تر و اغنیا هر روز غنی‌تر شوند و شکاف طبقاتی بیشتر شود. نماینده مردم ارومیه با بیان اینکه مردم برای احقاق حقوق خود در بین جناح‌های سیاسی، یاوری ندارند، افزود: مردم می‌بینند که بیشتر مسوولان به دنبال تریبون و منافع خود هستند در حالی که ما از مردم حقوق می گیریم و باید مدافع مردم باشیم. ولی وقتی حق ضعفا در بین است آن را ضایع کرده و زمانی که حق خودمان در بین است آن را مطالبه می کنیم.

وی سوال از رییس جمهور را حق نمایندگان دانست و خاطرنشان کرد: حق نمایندگان است که درباره مشکلات مردم از جمله خودرو، بورس، ارز و مسکن از رییس جمهور سوال شود. زیرا ما نمایندگان مامور و مسوول هستیم.

ابوترابی:

دو سوم از درآمد خانوار صرف پرداخت اجاره می‌شود



نماینده مجلس یازدهم گفت: وزارت راه و شهرسازی در کوتاه مدت باید نسبت به ارائه تسهیلات تولید مسکن به مردم رسیدگی لازم را انجام دهد این موضوع زمینه ساز افزایش تولید مسکن و تعدیل نظام عرضه و تقاضا در بازار خرید و فروش و اجاره خانه خواهد بود.

ابوالفضل ابوترابی با انتقاد از وضعیت آشفته بازار اجاره مسکن در کشور، گفت: وضعیت کنونی بازار اجاره مسکن نشأت گرفته از تعلل و کم کاری دولت و وزارت راه و شهرسازی در عرصه مسکن در هفت سال اخیر است. از این رو مسئولان مربوطه باید پاسخگوی عملکرد قبلی خود باشند.

نماینده مردم نجف آباد، تیران و کرون در مجلس شورای اسلامی ادامه داد: در شرایط کنونی مستأجران برای تأمین مسکن مورد نظرشان با مشکلات اقتصادی و معیشتی بسیاری روبه رو هستند، به دلیل افزایش قیمت ها، خانوارها مجبورند در ماه خدود دو سوم از درآمد خود را برای پرداخت اجاره هزینه کنند.

تنها راه بهبود وضعیت مسکن استفاده از تجارب گذشته همانند اجرای طرح مسکن مهر است

وی گفت: تنها راه بهبود وضعیت مسکن استفاده از تجارب گذشته همانند اجرای طرح مسکن مهر است، به نظر می رسد که دولت بعد از سال ها تعلل، به این نتیجه رسیده که طرحی را همانند طرح مسکن مهر، اما با عنوانی جدید اجرایی کند، بنابر این طرح اقدام ملی مسکن همان مسکن مهر بوده که با تأخیر بسیار کلید زده شده است.

ابوترابی افزود: وزارت راه و شهرسازی در کوتاه مدت باید نسبت به ارائه تسهیلات تولید مسکن به مردم اقدام کند، این مسئله موجب می شود که مالکان شخصی بتوانند اقدام به نوسازی خانه های خود کنند که این موضوع زمینه ساز افزایش تولید مسکن و تعدیل نظام عرضه و تقاضا در بازار خرید و فروش و اجاره مسکن خواهد بود. یکی دیگر از راه کارهای تعادل بخشی به بازار مسکن، است، این مسئله می تواند جلوی مهاجرت به پایتخت را گرفته و در راستای کنترل جمعیت در تهران کمک کند.

وی با اشاره به پیشنهادات مطروحه درباره تولید مسکن استیجاری، گفت: به نظر من اجرای این طرح ها در توان دولت یا شهرداری ها نیست، زیرا دولت منابع اعتباری لازم برای تولید مسکن استیجاری را ندارد.

دولت برای مهار نوسانات بازار سرمایه اقدام فوری کند

سیدامیرحسین قاضی‌زاده هاشمی نایب رئیس مجلس شورای اسلامی در پایان نشست با نمایندگان سهامداران حقیقی و خُرد بازار سرمایه پس استماع نظرات و پیشنهادات آنها، گفت: قصد ما از برگزاری این جلسه دریافت پیشنهادات، انتقادات و راهکارهای شما بود و بر همین اساس نیز این جلسه پیش رفت تا در فضای جامعه این شائبه پیش نیاید که نمایندگان مجلس فقط صدای برخی آحاد جامعه را می‌شنوند، ما صدای همه را می‌شنویم و در نهایت با محوریت کمیسیون اقتصادی مجلس و همکاری مرکز پژوهش‌های مجلس، راهکارها و پیشنهادهات را پیگیری می کنیم.

نماینده مردم مشهد و کلات در مجلس شورای اسلامی با اشاره به جایگاه نظارتی و قانونگذاری مجلس شورای اسلامی، افزود: مستحضر هستید که مجلس قوه اجرایی نیست که پس از استماع اظهارات و نظرات شما وعده‌های اجرایی دهم و از فردا هم ترازویی گذاشته شود که این وعده‌ها عملیاتی شد یا خیر.

وی اضافه کرد: ابتدا از جایگاه نظارتی مجلس موضوع را بررسی می کنیم و قطعا با نهادهای دولتی، سازمان بورس، وزارت اقتصاد و ... که در موضوع بازار سرمایه موثر هستند، نیز جلسه خواهیم داشت و مشکلات را از آنها پیگیری می کنیم.

نایب رئیس اول مجلس شورای اسلامی با تاکید بر اینکه معتقدیم دولت و به طور خاص سازمان بورس باید برای حل مشکلات و نوسانات بازار سرمایه اقدام عاجل و فوری داشته باشد، ادامه داد: اگر در این زمینه خلاهای قانونی وجود داشته باشد برای استیفای حقوق مردم در قالب طرح‌های دوفوریتی یا سه فوریتی در مجلس اقدام خواهیم کرد.

طرح اصلاح ساختار بودجه با قید فوریت هفته آینده به صحن ارائه می‌شود

محسن زنگنه رئیس کمیته اصلاح ساختار بودجه مجلس با اشاره به اینکه مجلس نسبت به تدوین لایحه بودجه سال ۱۴۰۰ براساس انجام اصلاح ساختار مصمم است، گفت: در این راستا بحث حضور در سال پایانی دولت یا کمبود زمان پذیرفتنی نیست، اما موضوع مهم آن است که چگونه می خواهیم ۱۳ حکم اصلاحات را در بودجه لحاظ کنیم. عضو کمیسیون برنامه، بودجه و محاسبات مجلس با بیان اینکه کمیته اصلاح ساختار بودجه براین اساس احکام را به سه قسمت تقسیم کرده است، تصریح کرد: بخش اول احکامی هستند که رئیس مجلس طبق روال هر ساله طی نامه‌ای به رئیس جمهور اعلام می کند که در لایحه بودجه گنجانده شود.

وی افزود: به دلیل توافق ما با سازمان برنامه و بودجه در تدوین این ۱۳ حکم، آنها هم در بحث لحاظ این احکام در بودجه موافق هستند اما نیاز به یک محمل قانونی وجود دارد که درخواست مجلس این زمینه را فراهم می کند.

زنگنه بیان کرد: بخشی از این احکام مانند سامانه ستاد یا رفاه ایرانیان و بانک سلامت ایرانیان مسایلی است که در قانون برنامه پنج ساله ششم توسعه ذکر شده و ما تنها اصلاحاتی نسبت به آن انجام می‌دهیم و بخش سوم هم احکامی هستند که باید به موجب ارائه یک طرح در مجلس ارائه، تصویب و به دولت ابلاغ شوند.

نماینده مردم تربت حیدریه در مجلس بیان کرد: کمیته اصلاح ساختار بودجه قرار است تا هفته آینده بخش‌هایی که نیاز به ارائه نامه دارد و یا سازمان برنامه و بودجه نمی‌تواند نسبت به آن‌ها ورود کند را در قالب طرح اصلاح ساختار بودجه با قید یک یا دو فوریت به صحن علنی ارسال کند تا حداکثر طی دو ماه آینده تصویب شود.

رئیس کمیته اصلاح ساختار بودجه مجلس ادامه داد: ما در طرح اصلاح ساختار بودجه بحث منابع درآمدی، هزینه‌ای، شرکت‌های دولتی، پرداخت به ذینفع نهایی (مالک واقعی) و ... را لحاظ خواهیم کرد و معتقدیم، انجام این اصلاحات قطعا در بودجه سال آینده تاثیر خود را نشان خواهد داد.

عضو کمیسیون برنامه، بودجه و محاسبات مجلس تصریح کرد: همچنین کلیات ۱۳ حکم اصلاح بودجه در کمیسیون برنامه، بودجه و محاسبات قرائت و تصویب شده اما برخی اعضا نسبت به تعیین میزان تاثیر گذاری این احکام بر درآمدهای دولت و کاهش هزینه‌های بودجه تکالیفی را برای کمیته اصلاح ساختار بودجه مشخص کرده‌اند که تا هفته آینده انجام خواهد شد.

دانشگاه‌ها متناسب با خدمات دوران کرونا شهریه بگیرند

محمد وحیدی با اشاره تغییر شرایط در حوزه آموزش به دلیل شیوع ویروس کرونا، اظهار کرد: امروز حوزه آموزش در همه جای دنیا تحت تأثیر این ویروس قرار گرفته و طبعا این تغییر در حوزه آموزش در هزینه‌ها نیز تأثیر بسزایی دارد.

نماینده مردم بجنورد، مانه و سملقان، رازوجرگلان، گرمه وجاجرم در مجلس شورای اسلامی افزود: البته برخی هزینه‌ها شامل پرداخت حقوق و مزایا به معلم و اساتید برای خدمات حضوری و غیرحضوری تغییری ندارد اما هزینه‌های جاری در مدارس غیرانتفاعی یا دانشگاه‌های شهریه بگیر تغییر می کند.

وی یادآور شد: برای نمونه ۴۰ درصد از حقوق دانشجویان دانشگاه فرهنگیان به هزینه خوابگاه و سلف اختصاص می‌یابد، امروز که آموزش‌ها در این دانشگاه به صورت مجازی است، حقوق دانشجویان این دانشگاه باید به صورت کامل پرداخت شود.

این نماینده مردم در مجلس یازدهم تصریح کرد: بنابراین وزارت علوم و وزارت آموزش و پرورش باید با تدوین دستورالعمل‌هایی هزینه‌های جدید در دانشگاه‌های شهریه بگیر و مدارس غیرانتفاعی را مورد بازنگری قرار دهند و متناسب با این هزینه‌ها از دانشجویان و دانش آموز شهریه اخذ شود.

وحیدی افزود: در واقع با کاهش شهریه کمکی به دانشجو و دانش آموز شده تا بتواند این بخش از شهریه خود را صرف خرید بسته‌های اینترنتی و تحصیل به صورت مجازی کند.

نایب رئیس کمیسیون آموزش، تحقیقات و فناوری مجلس تصریح کرد: لازم است که وزارت علوم و وزارت آموزش و پرورش در این راستا در گرفتن شهریه ها تجدیدنظر کنند که اگر چنین اقدامی صورت نگیرد، مجلس مجبور به مکاتباتی یا تدوین طرحی برای انجام این مهم خواهد شد.

فراخوان به دستگاه‌های دولتی و غیردولتی برای اعلام قوانین دست و پاگیر

سیدشمس‌الدین حسینی رئیس کمیسیون ویژه جهش تولید و نظارت بر اجرای اصل ۴۴ قانون اساسی، با اشاره به اینکه طی این هفته دو جلسه برای انتخاب اعضای هیئت رئیسه و تعیین محورهای اصلی این کمیسیون برگزار کرده‌ایم، گفت: در نشست امروز کمیسیون ویژه جهش تولید دو کمیته با عنوان‌های تولید و اصل ۴۴ قانون اساسی تشکیل شد.

عضو کمیسیون برنامه، بودجه و محاسبات مجلس با بیان اینکه مقرر شد کمیسیون ویژه جهش تولید و نظارت بر اجرای اصل ۴۴ قانون اساسی در ۳ بخش کار خود را دنبال کند، افزود: بخش اول موضوع تقنینی است زیرا برخی اعضا معتقدند، هنوز قوانین دست و پاگیری در بحث تولید ملی وجود دارد، بنابراین مصوب شد که مکاتباتی را با بخش‌های دولتی و غیردولتی انجام دهیم تا آنها در صورت وجود قوانین مزاحم به ما اعلام کنند و ما هم بعد از بررسی‌ها در جهت اصلاح این قوانین اقدام کنیم.

حسینی تاکید کرد: در این راستا ما از کلیه دستگاه‌های اجرایی، بخش‌های غیردولتی، سازمان‌های مردم نهاد، اتاق‌ها می خواهیم تا در صورت وجود قوانین دست و پاگیر به ما اعلام کنند تا ما متناسب با آنها اقدامات تقنینی را در کمیسیون انجام دهیم.

نماینده مردم رامسر و تنکابن در مجلس اظهار کرد: براساس گزارش‌ها در برخی از بخش‌ها همچنان به قوانین مرتبط مانند قانون بهبود فضای کسب و کار، قانون اصل ۴۴ قانون اساسی و قانون حداکثر استفاده از توان تولیدی و خدماتی کشور و حمایت از کالای ایرانی بهای کافی داده نمی‌شود.

رئیس کمیسیون ویژه جهش تولید و نظارت بر اجرای اصل ۴۴ قانون اساسی تاکید کرد: ما از بُعد نظارتی هم به شرکت‌ها و کارخانجاتی که در گذشته طبق قانون به بخش خصوصی واگذار شده نظارت خواهیم کرد و این بخشی از نظارت بر اجرای اصل ۴۴ قانون اساسی است.

عضو کمیسیون برنامه، بودجه و محاسبات مجلس اظهار کرد: به موجب محور دیگر تلاش داریم تا در راستای کارکرد تقنینی و نظارتی خود روی بُعد تعامل با فعالان اقتصادی هم متمرکز شویم به این صورت که با ایجاد یک فضای مناسب، صاحبان صنایع و حِرف بتوانند موضوعات و مشکلات خود را با مجلس در میان بگذارند و در ادامه ما هم با حضور در بنگاه‌ها، صنایع و بخش‌های مختلف اقتصادی از نزدیک شاهد مشکلات باشیم و در صورت نیاز به حمایت و پشتیبانی به آنها کمک کنیم.

خبر

وزیر جهاد کشاورزی تامین نهاده‌های دامی را تعیین تکلیف کند

جعفرقادری نماینده مردم شیراز در جلسه علنی در تذکری اظهار داشت: مدت‌ها است موضوع تغییر و تحول در آموزش و پرورش استان فارس مورد توجه است و بلاتکلیفی در این باره می‌تواند سبب ایجاد مشکلات شود. از این رو از انتظار می‌رود وزیر آموزش و پرورش با پیگیری‌های لازم، استان را از این وضعیت نجات دهند.

وی ادامه داد: تامین نهاده‌های دامی برای مرغداران، دغدغه جدی امروز مرغداران شده و امیدوارم وزیر جهاد کشاورزی در این باره تعیین تکلیف کند. همچنین از دولت انتظار می رود درباره برای بهبود فضای کسب و کار و هدایت نقدینگی به سمت تولید فعالتر اقدام کند.

نماینده مردم شیراز در تذکری به وزیر راه و شهرسازی اظهار داشت: شیراز تنها کلان شهری است که هنوز رینگ نخست کمربندی آن تکمیل نشده و امیدوارم کمک شود تا رینگ اول این کمربندی ساخته شود. قادری با اشاره به سوء استفاده افرادی در بازنگرداندن ارز ناشی از صادرات اظهار داشت: بعضی از صادرکنندگان با استفاده از کارت‌ها اجاره‌ای صادرات را انجام دادند ولی ارز را وارد چرخه اقتصاد کشور نکردند که باید موضوع آنها به سرعت تعیین تکلیف شود.

وی با اشاره به تامین بودجه برای آب‌رسانی به شیراز نیز گفت: این طرح هرچند افتتاح شد ولی ۱۶ کیلومتر آن باقی مانده است و برای آنکه این خط افتتاح شود باید دولت منابع لازم را ارائه دهد. همچنین انتظار می رود رییس کل بانک مرکزی نیز اجازه واردات بدون انتقال ارز برای کالاهای ضروری را بدهد.

حسین گودرزی نماینده درود و ازنا نیز در تذکری به وزیر جهاد کشاورزی اظهار داشت: گرانی کود شیمیایی ظلم به محروم ترین تولید کنندگان کشور است. افرادی که بدون رانت، استراتژی ترین محصولات کشور را تولید می کنند. بر همین اساس لازم است ارز اختصاصی برای تثبت نهاده‌های دامی به خصوص کود شیمیایی برای آنها تخصیص داده شود.

وی با تذکری به وزیر راه و شهرسازی گفت: وزیر راه و شهرسازی ۲ ماه پیش در استان لرستان حاضر شدند و قرار بود برای ادامه ساخت جاده ازنا به شازند و کمربندی جاده درود فعالیت بیشتری انجام شود ولی در بیشتر بخش‌ها کار تعطیل شد. بر همین اساس از وزیر راه و شهرسازی می‌خواهیم طبق قولی که برای پایان دادن به این طرح‌ها تا پایان دولت دوازدهم داده بودند، عمل کنند.

نماینده مردم درود و ازنا با تذکری دیگری به وزیر نیرو در خصوص آبگیری سد کمندان تصریح کرد: مردم روستای کمندان و اطراف آن نزدیک به ۲ دهه است که منتظر آبگیری سد و تخلیه روستا هستند و این موضوع سبب شده اجازه تعمیر خانه‌ها و بخش های کشاورزی به آنها داده نشود. همچنین مردم روستا از گازکشی و خدمات آن محروم هستند زیرا به آنها وعده داده می‌شود که روستا برای آبگیری سد تخلیه خواهد شد.

اردشیر مطهری نماینده گرمسار نیز با بیان اینکه مشکل بیشتر کشور در بخش کشاورزی است، عنوان کرد: متاسفانه وزارت کشاورزی درباره مسوولیت خود اختیار ندارد و بخشی از اختیارات بخش کشاورزی در وزارت صنعت معدن و تجارت است که بدون وزیر اداره می شود.

وی با اشاره به افزایش زیاد قیمت کودهای شیمیایی، تصریح کرد: امیدوارم برای کشاورزها تزریق کود شیمیایی انجام شود و درباره اینکه چرا فقط عده‌ای خاص واردات کودشیمیایی را بر عهده گرفتند، شفافیت شود. زیرا مردم از این شرایط به ستوه آمدند.

نماینده مردم گرمسار درباره طرح استیضاح وزیر کشور گفت: طرح استیضاح را ۱۴ نماینده امضاء کردند و به رغم پیگیری‌هایی که انجام می‌دهیم هنوز طرح استیضاح اعلام وصول نشده است.

مطهری مدعی شد که محمد جواد کولیوند معاون پارلمانی وزارت کشور کارچاق کن وزیر کشور است و در ادامه خاطرنشان کرد: اگر قرار است این آقا مدام با نماینده‌ها صحبت کند که جلوی استیضاح وزیر کشور گرفته شود، باید از حضور او در مجلس جلوگیری کرد.

آگهی تغییرات شرکت تاپیک اندیشان فراز

سهامی خاص به شماره ثبت ۳۴۶۴۲۵ و شناسه ملی ۱۰۱۰۳۹۵۱۴۰۲ به استناد صورتجلسه هیئت مدیره مورخ ۲۶/۱۱/۱۳۹۸ تصمیمات ذیل اتخاذ شد: آقای مهدی افسری به شماره ملی ۶۵۱۹۴۷۱۴۵۳ به سمت رئیس هیئت مدیره و آقای محسن فیض دیسفانی به شماره ملی ۰۹۰۱۱۰۸۶۱۸ به سمت نایب رئیس هیئت مدیره و مدیر عامل و آقای علیرضا افشار قتیلی به شماره ملی ۰۴۵۱۵۳۵۰۷۳ به سمت عضو هیئت مدیره تعیین گردیدند. امضای کلیه اوراق و اسناد بهادار و تعهد آور از جمله قراردادها، چک، برات و اخذ تسهیلات مالی از بانکها و موسسات مالی و اعتباری در قالب عقود اسلامی با امضای مدیر عامل و رئیس هیئت مدیره متفقا همراه با مهر شرکت و مکاتبات و مراسلات اداری و عادی با امضای منفرد مدیر عامل همراه مهر شرکت معتبر است.

سازمان ثبت اسناد و املاک کشور اداره ثبت شرکت ها و موسسات غیر تجاری تهران (۹۷۵۷۳۲)

آگهی تغییرات شرکت تاپیک اندیشان فراز

سهامی خاص به شماره ثبت ۳۴۶۴۲۵ و شناسه ملی ۱۰۱۰۳۹۵۱۴۰۲ به استناد صورتجلسه مجمع عمومی عادی بطور فوق العاده مورخ ۲۶/۱۱/۱۳۹۸ تصمیمات ذیل اتخاذ شد: آقای محمد صادق ساعدی به شماره ملی ۰۷۰۲۶۴۵۰۸۷ به عنوان بازرس اصلی و آقای محمد حسین عربی به شماره ملی ۰۰۶۵۸۲۲۲۱۸ به عنوان بازرس علی البدل برای مدت یک سال مالی انتخاب گردیدند. آقای مهدی افسری به شماره ملی ۶۵۱۹۴۷۱۴۵۳ و آقای محسن فیض دیسفانی به شماره ملی ۰۹۰۱۱۰۸۶۱۸ و آقای علیرضا افشار قتیلی به شماره ملی ۰۴۵۱۵۳۵۰۷۳ به عنوان اعضای هیئت مدیره برای مدت ۲ سال انتخاب گردیدند.

سازمان ثبت اسناد و املاک کشور اداره ثبت شرکت ها و موسسات غیر تجاری تهران (۹۷۵۷۳۱)

آگهی تغییرات شرکت کیان تجارت مدریک

شرکت با مسئولیت محدود به شماره ثبت ۵۶۹۷۵ و شناسه ملی ۱۴۰۰۶۱۸۴۱۱۴ به استناد صورتجلسه هیئت مدیره مورخ ۲۵/۰۳/۱۳۹۹ تصمیمات ذیل اتخاذ شد: داود دهقانی شماره ملی ۱۲۸۹۲۴۷۳۷۴ و کد پستی ۸۱۷۳۶۷۵۹۴۳ بعنوان رئیس هیات مدیره - مهرداد مهرابی شماره ملی ۱۲۹۲۳۷۲۲۹۱ و کد پستی ۸۱۷۳۶۷۵۹۴۳ بعنوان مدیر عامل شرکت برای مدت نامحدود انتخاب شدند. کلیه اوراق و اسناد مالی و تعهدات و اوراق عادی و اداری شرکت با امضاء رئیس هیات مدیره و مدیر عامل متفقا همراه با مهر شرکت معتبر است. مدیر عامل مجری مصوبات هیات مدیره خواهد بود.

اداره کل ثبت اسناد و املاک استان اصفهان اداره ثبت شرکت ها و موسسات غیر تجاری اصفهان (۹۷۶۶۴۹)

هفته نامه اقتصادی اجتماعی

بکارگیری ریل ملی در خطوط ریلی، افتخاری برای صنعت کشور

به گزارش پیام تجارت /دکتر محمد اسلامی وزیر راه و شهرسازی در حاشیه آیین گشایش بیستمین نمایشگاه صنعت ساختمان تهران با سپاس ویژه از همت کارگران و مدیران سختکوش ذوب آهن اصفهان در جهت رشد و توسعه صنعت کشور گفت: یکی از افتخارات تولیدی و صنعتی در کشور تولید ریل ملی توسط پولادمردان ذوب آهن اصفهان است و وزارت راه و شهرسازی نیز بر اساس رسالت خود به قول هایی که در خصوص به کارگیری و استفاده از ریل ملی داده عمل نمود و هم اکنون ریل تولیدی ذوب آهن اصفهان در خطوط ریلی کشور مورد بهره برداری قرار می گیرد، وی گفت: امیدواریم کارشناسان و متخصصین ذوب آهن اصفهان همچون گذشته همت خود را در جهت تولید بیشتر ریل ملی و تامین نیاز کشور به این محصول به کار گیرند.

دکتر اسلامی همچنین مقاوم سازی ساختمان ها و بهره گیری از تکنولوژی روز دنیا و خارج شدن از شیوه های سنتی در این زمینه را مهم دانست و افزود: بهینه سازی در ساختمان و به کارگیری مصالح استاندارد و حرکت به سمت تکنولوژی های جدید در ساختمان سازی یک ضرورت است ،وی همچنین با اشاره به افزایش قیمت مسکن در ماه های اخیر گفت: قیمت مسکن متاثر از بازارهای موازی است که امیدواریم فرایند التهابی که هم اکنون در بخش مسکن حاکم شده است با خویشتنداری مردم کاهش یافته و به آرامش تبدیل گردد.



گزارش

زخم کهنه‌ای که در شاهین شهر سر باز کرد

چند روز از ماجرای محبوس کردن کودکان کار در زیرزمین اداره بهزیستی شاهین شهر می گذرد؛ اتفاق تلخی که از زمان انتشار رسمی خبر آن تاکنون حواشی زیادی به همراه داشته است.

حالا با گذشت چند روز به نظر می رسد با برکناری رئیس و معاون اداره بهزیستی شاهین شهر، افکار عمومی قدری آرام گرفته، اما این مسکن موقت برای درمان معضل کودکان کار و خیابانی تاثیر چندانی ندارد و تا زمانی که ساز و کار دقیقی برای ساماندهی کودکان کار تعریف نشود، این مطالبه مردمی و آسیب اجتماعی همچنان پابرجاست.

مرضیه فرشاد، مدیرکل بهزیستی استان اصفهان، ماجرای محبوس کردن کودکان در زیرزمین اداره بهزیستی شاهین شهر را تایید کرد و قول بررسی دقیق و برخورد با خاطیان این ماجرا را داد. مدیرکل بهزیستی استان عصر همان روز اعلام کرد که نتایج بررسی های اولیه تیم بازرسی اداره کل بهزیستی استان اصفهان در خصوص ماجرای بهزیستی شاهین شهر، نشان می دهد این اتفاق در یک فرآیند غیرکارشناسی در مجموعه بهزیستی شهرستان صورت گرفته است، بر همین اساس در اقدام اولیه، خاطیان این ماجرا از مسئولیت تعلیق شدند. او این را هم اضافه کرد که در سطح شهرستان تصمیمی گرفته شده که همه جوانب کارشناسی آن لحاظ نشده و اجرای این تصمیم در ساعات پایانی پنج شنبه شب، بهزیستی شهرستان را دچار تصمیمات غیرکارشناسی کرده است.

به گزارش ایسنا، حبیب الله مسعودی فرید، معاون اجتماعی بهزیستی کشور نیز با اشاره به صدور حکم عزل رئیس و معاون بهزیستی شاهین شهر و پیگیری تخلف اداری آنها، اگرچه اتفاق افتاده برای این کودکان را مصداق کودک آزاری و تخلف دانسته، اما این نکته را هم یادآور شده که این کودکان در طرح ضربتی فرماندهی شاهین شهر شناسایی شده بودند. در حالی بهزیستی با طرح های ضربتی موافق نیست. ضمن اینکه این طرح ضربتی روز پنجشنبه شروع شده که روز مناسبی برای اجرای طرح های ساماندهی نیست.

این در حالی است که مسئولان شهرستان شاهین شهر تاکنون در خصوص چرایی اجرای این طرح ضربتی و زمان اجرای آن، بدون در نظر گرفتن زیرساخت ها و تدابیر لازم توضیحی نداده اند.

علی فتحی، رئیس شورای اسلامی شاهین شهر در گفت و گو با ایسنا، با اشاره به اینکه این کودکان در واقع متکدی بوده اند، می گوید: جمع آوری این کودکان جزو وظایف قانونی شهرداری است، اما بقیه کار به عهده شهرداری نیست

او به نارضایتی زیاد مردم شاهین شهر و نامه نگاری های متعدد برای جمع آوری این کودکان از سطح شهر اشاره و خاطرنشان می کند: فیلم های زیادی از مزاحمت این کودکان در فضای مجازی پخش شده بود و شاید بیش از صد طومار و مطالبه مردمی داشته ایم، حتی خودم چندین بار شاهد مزاحمت آنها بودم و سر چهارراه روی ماشینم خط کشیدند!

رئیس شورای اسلامی شاهین شهر با اشاره به این مطالبات و شکایات مردمی، توضیح می دهد: چند روز قبل از اتفاقی که پنج شنبه هفته گذشته افتاد، جلسه ای در فرمانداری شاهین شهر با حضور مسئولان شهرستان برگزار و تصمیم گرفته شد این کودکان از سطح شهر جمع آوری شوند. بر اساس قانون، جمع آوری کودکان کار و متکدیان هم جزو وظایف ذاتی شهرداری است، اما این که بعد در عمل چه اتفاقی افتاد خبر ندارم و خودم هم از طریق رسانه ها متوجه این اتفاق شدم.

وی که معتقد است نگهداری و ساماندهی این کودکان اهمیت بیشتری از جمع آوری آنها دارد، ادامه می دهد: البته جوسازی زیادی در این چند روز صورت گرفت و گرنه اینطور نبود که این کودکان زندانی شده باشند، زیرزمین اداره بهزیستی هم متروک و بدون منفذ نبوده، بلکه یک فضای اداری بوده که نگهبان هم داشته، اما نگهبان برای ساعتی رفته و برگردد، اما در این مدت کودکان سر و صدا کرده و مردم جمع شده بودند. قرار بوده این کودکان چند ساعتی بمانند تا جایی برای آنها پیدا کنند و منتقل شوند، ولی یک دفعه جوی ایجاد شد که حواشی بعد از آن را رقم زد.

نوید مسائلی، مدیر عامل موسسه مردم نهاد طلوع مهر و دوستی اصفهان هم در گفت و گو با ایسنا، می گوید: اصل ماجرا از وقتی شروع شد که فیلمی در فضای مجازی منتشر شد که نشان می داد کودکان کار در شاهین شهر و سر چهارراه ها برای مردم مزاحمت ایجاد می کردند و شهروندان گلایه های زیادی نسبت به این موضوع داشتند.

او ادامه داد: همان زمان از شورای شهر شاهین شهر با من تماس گرفتند و گفتند شما به عنوان کسی که چندین سال است با این کودکان کار کرده اید چه پیشنهادی در این باره دارید و من هم گفتم با پرس وجویی که از بچه ها کردیم می دانم بسیاری از کودکان از اصفهان به شاهین شهر می آیند، دلیل شان هم این بود که ماموران شهرداری شاهین شهر برخورد جدی نمی کنند و کاری به کارشان ندارند، ولی در اصفهان اینطور نیست، از طرف دیگر شهروندان شاهین شهر هم رفت و آمد زیادی در شهر دارند و در شلوغی بهتر می توانند کار کنند. با توجه به این مسائل پیشنهاد دادم حتما جلسه ای با بهزیستی برگزار و سازو کاری تعریف کنند تا این کودکان ساماندهی شوند، همانطور که در اصفهان با حمایتی که شورای اسلامی شهر اصفهان داشت برای ماموران پیشگیری و تخلفات شهری جلسات آموزشی برگزار و برخورد درست با این کودکان تاکید شده است.

این فعال اجتماعی و حامی کودکان کار و خیابانی، با اشاره به اینکه وقتی ماموران شهرداری این کودکان را از سطح شهر جمع آوری می کنند، قاعده این است که باید تحویل بهزیستی بدهند، می افزاید: بهزیستی باید مکان مناسبی برای نگهداری ایجاد کرده و بعد با خانواده هایشان تماس بگیرد تا ببینند آیا مدرک هویتی دارند، آیا خانواده ای دارند، سرپرست خانواده بیکار و یا آسیب دیده است؟

وی با یادآوری اینکه ۹۰ درصد این کودکان کار از اتباع خارجی هستند که فرهنگ آنها ایجاب می کند از کودکی کار کنند ولی تنها ۱۰ درصد واقعا نیازمند مالی هستند، توضیح می دهد: وظیفه اداره بهزیستی است که وضعیت تک تک خانواده را بررسی کند و از خانواده هایی که نیاز مالی شدید ندارند تعهد بگیرد کودکان را مجبور به کار نکنند، حتی این خانواده ها را به اداره اتباع و امور مهاجرین خارجی معرفی کنند تا از کار کردن آنها جلوگیری شود. همچنین کودکانی که واقعا شرایط بدی دارند و بدسرپرست یا بی سرپرست هستند به مراکز شبانه روز نگهداری بهزیستی با عنوان خانه های کودک فرستاده شوند. بنابراین چهار ضلع بهزیستی، اداره اتباع و امور مهاجرین خارجی، شهرداری و خیریه ها و سازمان های مردم نهاد باید با همدیگر همکاری کنند تا وضعیت کودکان به صورت دقیق بررسی و برای هر کدام متناسب با شرایط تصمیم گیری شود.

وی بار دیگر یادآوری اینکه بیشتر این کودکان وضعیت مالی خانوادگی خیلی سخت و در حدی که محتاج نان شب باشند ندارند، افزود: ما هر روز با این کودکان سر و کار داریم و می بینیم در بیشتر موارد پدر خانواده کارگر ساده است، ولی آنقدر نیازمند نیست که مجبور باشد فرزندش را سر کار بفرستد و بیشتر از فقر فرهنگی رنج می برند تا فقر مالی.

مدیرعامل موسسه مردم نهاد طلوع مهر و دوستی اصفهان در خصوص اتفاقی که در اداره بهزیستی شاهین شهر افتاد هم می گوید: اداره بهزیستی شاهین شهر بستر را مهیا نکرده بود و یک مرتبه ۱۰ کودک را جمع آوری کرده و به آنها تحویل داده بودند، در حالی که اگر بستر فراهم نیست باید حداقل یکی یکی جمع آوری کرده و با خانواده هایشان تماس می گرفتند، اما می خواستند مشابه کاری که در تهران انجام می شود در طرح ضربتی و یک شبه این مشکل را حل کنند.

وی تاکید می کند: چندین سال است می گوییم اگر در اصفهان سازو کاری تعریف نشود، وضعیت کودکان کار مثل تهران می شود و دیگر نمی توان آن را کنترل کرد، با اینکه در اصفهان هنوز تعداد کودکان کار اینقدر زیاد نیست، اما متاسفانه تا وقتی جامعه آماری بالا نرود، بحران حساب نمی شود و فکری برای آن نمی کنند، به خاطر همین فعالا کودکان کار اولویت اصلی نیست و طلاق و اعتیاد به خاطر شیوع بیشتر در جامعه در اولویت آسیب های اجتماعی هستند.

این فعال اجتماعی و حامی کودکان کار درباره برکناری رئیس بهزیستی شاهین شهر می گوید: این که مدیری برکنار شود فقط برای دلگرمی اذهان عمومی است و به نظر من برکناری این مدیر بیشتر اقدامی نمایشی است تا ریشه ای، در حالی که فعالان مدنی و کارشناسان با اینگونه اقدامات مخالف هستند چون در واقع متولی که سازو کار ساماندهی کودکان را ایجاد نکرده باید پاسخگو باشد. کار گروهی باید در استانداری اصفهان برای ساماندهی کودکان کار تشکیل شود و دستگاه های اجرایی مختلف موظف به حضور و مشارکت در این کار گروه هستند، اما مشکل اصلی تشکیل نشدن این کار گروه است. وقتی چنین اتفاقی می افتد فقط یک نفر مقصر معرفی می شود، در حالی که چنین اتفاقی به خاطر کم کاری مسئولان بالادستی اتفاق افتاده است.

نامه تشکل رویش نیروهای انقلاب اسلامی خطاب به مردم

بازی سیاسی «بگم بگم»، در مدیریت شهری اصفهان



تشکل رویش نیروهای انقلاب اسلامی در خصوص اوضاع کنونی شهر اصفهان و اظهارات اخیر شهردار اصفهان، نامه‌ای خطاب به مردم اصفهان منتشر کرده و اینگونه اعتراض خود نسبت به زدوبندهای سیاسی و حزبی که جای مصالح شهر را پر کرده، نشان داده است.

به گزارش خبرگزاری فارس از اصفهان، تشکل رویش نیروهای انقلاب اسلامی در خصوص اوضاع کنونی شهر اصفهان و اظهارات اخیر شهردار اصفهان، نامه‌ای خطاب به مردم اصفهان منتشر کرد.

در ابتدای این نامه با بیان این که هوای اصفهان، شهر زیبای خدا، دیگر به پاکی قبل نیست، آمده است: زدوبندهای سیاسی و حزبی آنچنان جای مصالح شهر را پر کرده است که گویی برخی کنش گران سیاسی اصفهان در تلاش‌اند تا گوی سبقت را در میدان باندبازی و رفیق بازی و جناح بازی از یکدیگر بربایند و فرصت خدمت به مردم را فدای منافع و لجاجت‌های سیاسی خود کنند.

حزب رویش نیروهای انقلاب اسلامی در این نامه آورده است: اصولگرایی و اصلاح‌طلبی واژه‌هایی هستند که دیگر در سپهر سیاسی کشور به کلی رنگ باخته‌اند و با کمال تاسف اهتمام برای خدمت بیشتر به شهر اصفهان مانند گوی بازی کودکانی شده که در گذرها و برای سرگرمی و لذت‌های زودگذر از یکدیگر می‌ربایند.

آن‌ها در ادامه نامه بیان کردند: این درد دل کوتاه، زمانی بیشتر جانسوز می‌شود که شهردار فعلی اصفهان، آقای قدرت‌اله نوروزی، اخیرا طی نطقی شتابزده و منفعلانه و در پاسخ به سوالات شورای اسلامی شهر در مورد شبهات پیرامون خرید اتوبوس و خبرهای تأسف‌باری که از شهرداری به گوش شهروندان می‌رسد، با نبش قبر به ذکر مواردی که عمدتا به زمان تصدی شهردار اسبق استیضاح شده اصفهان و ماقبل آن مربوط می‌شود، پرداخته است.

بازی سیاسی «بگم بگم»، در مدیریت شهری اصفهان

حزب رویش نیروهای انقلاب اسلامی تصریح کرد: این موارد که هرچند خیلی سربسته و بدون توضیح توسط آقای نوروزی مطرح شد را می‌توان مصداق بارز تشویش اذهان عمومی دانست، مواردی کلی، بدون توضیح و بدون پاسخ به این سوال جدی که اگر تخلفی در گذشته‌های شهرداری بوده است چرا آقایان مدعی حقوق‌دانی تاکنون سکوت کرده و در این چند سال پیگیری برای احقاق حقوق مردم نکرده‌اند، آری این همان بازی سیاسی «بگم بگم» که به نوعی گروکشی سیاسی و ساکت کردن منتقدان برای لاپوشانی تخلفات است، توسط مدیریت شهری اصفهان کلید زده شده است.

آن‌ها با بیان این که تشکل رویش نیروهای انقلاب اسلامی به طور جدی از مراجع ذی‌صلاح از جمله دادستان محترم و سازمان بازرسی می‌خواهد سریعاً و صریحاً اتفاقات رخداده در شهرداری اصفهان را رصد کنند و هر متخلف را چه در گذشته و چه اکنون به پای میز محاکمه بکشانند و نگذارند مصالح شهر و بیت‌المال وجه‌المصالحهٔ گروه‌های سیاسی شود، افزودند: مسلماً هیچکس حتی حقوق‌دان‌ها نیز از حسابرسی مستثنی نیستند و همگان در پیشگاه قانون می‌بایست پاسخگو باشند.

تشکل رویش نیروهای انقلاب اسلامی در ادامه این نامه آورد: این حسابرسی‌ها و بررسی‌ها بایستی به سرعت انجام پذیرد چرا که هم اکنون نیز اخبار شگفتی‌آوری از مدیریت شهری اصفهان به گوش می‌رسد.

لزوم دقت در پیگیری قانونی تخلفات انجام شده

این تشکل همچنین با بیان این که استخدام‌های بی‌رویه، عزل و نصب‌های سیاسی، فسخ و عقد قراردادهای بدون پشتوانه کارشناسی، واگذاری‌های جناحی و باندی، صرف هزینه بیت‌المال برای حرکت‌های نمایشی و... بایستی به دقت توسط مراجع قانونی پیگیری شود، تصریح کرد: این نظارت جدی و مهم نباید به پای رودربایستی‌های معمول ذبح شود و تبدیل به پرونده‌های بدون حکم و تا ابد مفتوح شود.

در ادامه این نامه به مردم اصفهان، آمده است: هر کس و با هر گرایشی مرتکب خطا و تخلفی شده باشد باید به میزان خطایش، اعمال قانون شود؛ ادعاهای بی‌پایه و اساس و اتهامات سربسته نیز باید مورد رسیدگی قرار گیرد و در صورت عدم اثبات توسط شهردار فعلی، باید به دلیل تشویش اذهان عمومی بازخواست شود.

در پایان این نامه این گونه عنوان شده است: از مراجع نظارتی درخواست می‌شود که با تخلفات و اتهامات برخورد شایسته و بایسته داشته چرا که مردم شریف اصفهان و نخبگان سیاسی و فرهنگی رصد دقیقی از شرایط دارند و پسندیده نیست این ادعاهای بدون انتها و اسناد نادیده در گنجه‌ها و بگم بگم‌های افشاگرانه فضای شهر را آلوده‌تر از این کند؛ همچنین به مردم شریف اصفهان اطمینان خاطر می‌دهیم بنا به وظیفه انقلابی و ملی‌مان تا حصول نتیجه پیگیر دقیق احقاق حقوق مردم خواهیم بود.

حزب رویش نیروهای انقلاب اسلامی همچنین این نامه را رونوشت به وزیر کشور، وزیر دادگستری، دادستان استان اصفهان و رئیس سازمان بازرسی استان اصفهان کرده است.

مهلت تکمیل ثبت نام تسهیلات ودیعه مسکن و اقدام ملی تمدید شد

مدیرکل راه و شهرسازی استان اصفهان گفت: متقاضیان حائز شرایط دریافت تسهیلات کمک ودیعه مسکن تا روز دوشنبه ۲۴ شهریور و متقاضیان طرح اقدام ملی مسکن تا روز ۳۰ شهریور ماه جهت تکمیل ثبت نام فرصت دارند.

به گزارش پیام تجارت از اصفهان به نقل از اداره ارتباطات و اطلاع رسانی اداره کل راه و شهرسازی استان اصفهان، علیرضا قاری قرآن با بیان آخرین فرصت تکمیل ثبت نام متقاضیان تسهیلات کمک ودیعه مسکن و طرح اقدام ملی مسکن اظهار کرد: تمامی متقاضیان دریافت تسهیلات کمک ودیعه مسکن که نسبت به ارسال کدملی خود بصورت پیامکی اقدام کرده و حائز شرایط دریافت این تسهیلات شده اند؛ صرفاً تا ساعت ۲۴ روز دوشنبه ۲۴ شهریور فرصت دارند تا با مراجعه به سامانه طرح اقدام ملی مسکن جهت تکمیل ثبت نام و بارگذاری مدارک مورد نیاز اقدام کنند.

مدیرکل راه و شهرسازی استان اصفهان همچنین با اشاره به تمدید مهلت تکمیل ثبت نام طرح اقدام ملی مسکن در چندین نوبت؛ اذعان داشت: متقاضیان این طرح نیز صرفاً تا پایان ساعت ۲۴ روز ۳۰ شهریور ماه جاری فرصت دارند تا با مراجعه به سامانه طرح اقدام ملی مسکن نسبت به تکمیل ثبت نام و بارگذاری مدارک مورد نیاز جهت احراز شرایط اقدام کنند.

وی تصریح کرد: متقاضیان این طرح بدانند که به منظور تعیین تکلیف وضعیت ثبت نام تمامی متقاضیان و انجام مراحل اتصال متقاضی به پروژه های شروع شده این مهلت قابل تمدید نخواهد بود.

حضور ذوب آهن اصفهان در بیستمین نمایشگاه بین المللی صنعت ساختمان



به گزارش پیام تجارت /ذوب آهن اصفهان به عنوان بزرگترین تولید کننده مقاطع ساختمانی کشور با برپایی غرفه‌ای در بیستمین نمایشگاه بین المللی صنعت ساختمان از ۲۰ تا ۲۳ شهریورماه در محل دائمی نمایشگاه‌های بین المللی تهران حضوری فعال دارد.

این مجتمع عظیم صنعتی انواع محصولات خود از جمله تیرآهن های بال پهن، ورق سازه های فولادی، میلگردهای مقاوم در برابر زلزله و دیگر محصولات و دستاوردهای خود را در این نمایشگاه در معرض دید بازدید کنندگان قرار داده است.

این نمایشگاه با حضور سرپرست وزارت صمت، وزیر راه و شهرسازی و نمایندگان مجلس افتتاح شد و با رعایت تمام ضوابط و پروتکل های بهداشتی در حال برگزاری است.

عمده شرکت‌های تولید کننده مصالح ساختمانی تجهیزات و قطعات ساختمان جدیدترین دستاوردهای خود را در این نمایشگاه‌ها در معرض دید همگان گذاشته اند.

بازدید از این نمایشگاه‌ها برای متخصصان حوزه ساختمان به صورت حضوری و برای عموم مردم و کسانی که بخواهند غیرحضوری نمایشگاه‌ها را دنبال کنند، به صورت آنلاین خواهد بود.

در روز اول این نمایشگاه سرپرست وزارت صمت به همراه وزیر راه و شهرسازی از بخش‌های مختلف این نمایشگاه‌ها بازدید به عمل آوردند و از نزدیک در جریان مهم‌ترین مسائل، مشکلات و دستاوردهای حوزه مصالح ساختمانی، صنعت ساختمان، قطعات و تجهیزات وابسته قرار گرفتند.

اقدامات اساسی فولادساز اصفهانی برای حمایت از سهامداران

معاون سرمایه‌گذاری و امور شرکت‌های فولاد مبارکه اعلام گفت: این شرکت در راستای سیاست‌های دولت و تاکید رئیس هیات عامل ایمیدرو برای حمایت از سهامداران و شرکت‌های سرمایه‌پذیر، روز گذشته ۲ اقدام مهم انجام داد.

به گزارش پیام تجارت از اصفهان به نقل از روابط عمومی شرکت فولاد مبارکه، غلامرضا طاهری با بیان این که فولاد مبارکه در راستای سیاست‌های دولت و تأکید رئیس هیأت عامل ایمیدرو و برای حمایت از سهامداران و شرکت‌های سرمایه‌پذیر، روز گذشته ۲ اقدام مهم انجام داد، اظهار داشت: با توجه به روند منفی هیجانی ایجاد شده در بورس طی هفته‌های اخیر که منجر به ایجاد فضای نامطمئن در جامعه سهامداران حقیقی و درنتیجه، خروج نقدینگی از این بازار شده است- شرکت فولاد مبارکه نسبت به حمایت از سهامداران خود و شرکت‌های سرمایه پذیر اقدام کرد.

وی افزود: در نخستین اقدام، با توجه به صدور مجوز خرید سهام خزانه، پیگیری برای دریافت مصوبه از هیأت‌مدیره شرکت، توسط معاون اقتصادی و مالی فولاد مبارکه در دستور کار قرار گرفت و این موضوع بر اساس دستورالعمل افشای اطلاعات با اهمیت، طی اعلامیه شفاف‌سازی در سامانه کدال، اطلاع‌رسانی شد.

معاون سرمایه‌گذاری و امور شرکت‌های فولاد مبارکه با اشاره به اقدام دیگر این شرکت برای حمایت از بازار سرمایه تصریح کرد: حمایت از سهام شرکت‌های موجود در پرتفوی شرکت فولاد مبارکه (سرمایه‌گذاری توسعه معادن و فلزات، فولاد هرمزگان و سرمایه‌گذاری توکا فولاد) به فراخور فضای حاکم بر آن‌ها، گام دیگر حمایتی بود.

وی افزود: این شرکت ضمن همراهی هوشمندانه و مقتدرانه با خریداران سهام این شرکت‌ها، برای ایجاد آرامش در فضای معاملاتی سهام شرکت‌های مذکور و رفع نگرانی جامعه سهامداران تلاش کرد.

طاهری با اشاره به نتایج حاصل از اقدامات حمایتی صورت گرفته، خاطرنشان کرد: انتشار خبر مربوط به پیگیری مجوز خرید سهام خزانه در بازار، سبب تقویت جو اعتماد و ایجاد فضای خوش‌بینی و در نتیجه افزایش تقاضای خرید سهام شرکت فولاد مبارکه در قیمت‌های منفی روز جاری شد. این موضوع در نهایت منجر به ثبت قیمت سهام شرکت در درصدهای مثبت شد.

وی ادامه داد: با تغییر روند ایجاد شده در سهام سایر شرکت‌های معدنی و فولادی همه شرکت‌های پرتفوی گروه فولاد مبارکه در کنار سهام این شرکت، روز قبل را سبزپوش به پایان رساندند.

معاون سرمایه‌گذاری و امور شرکت‌های فولاد مبارکه با اشاره به پیشنهاد تشکیل صندوق سرمایه‌گذاری مشترک گفت: در کنار اقدامات یاد شده، اجرای پیشنهاد ایمیدرو مبنی بر تشکیل صندوق سرمایه‌گذاری مشترک شرکت‌های بزرگ معدن و صنایع معدنی با سرمایه ۳۰۰ هزار میلیارد ریالی، حمایت‌های بیشتر از سهامداران را به دنبال خواهد داشت.

ویژه

آزادسازی ۶۸ هکتار از اراضی مجاور زاینده‌رود

معاون حفاظت و بهره‌برداری شرکت آب منطقه‌ای اصفهان گفت: بیش از ۶۸ هکتار از اراضی مجاور رودخانه زاینده‌رود با اعتباری بالغ بر ۱۴ میلیارد تومان آزادسازی شده است که نقش مهمی در تسریع جریان زاینده‌رود در این حوضه کم‌آب دارد.

به گزارش روابط عمومی شرکت آب منطقه‌ای اصفهان، حسن ساسانی با اشاره به اقدامات شرکت آب منطقه‌ای استان اصفهان در جهت حفاظت از رودخانه زاینده‌رود از سراب تا پایاب اظهار کرد: دفتر مهندسی رودخانه‌های شرکت آب منطقه‌ای با به کارگیری بیش از صد نفر، علاوه بر ایجاد فرصت شغلی مستقیم برای بخش خصوصی موجب شده تا پس از شناسایی موارد تخلف در مسیر رودخانه‌های استان اصفهان و صدور اخطاریه‌های لازم، پیگیری‌هایی را به عمل می‌آورد تا حریم و بستر رودخانه به وضعیت سابق یاز گردد و اگر همکاری انجام نشود با شکایت به مراجع قضایی موارد تخلف را دنبال می‌کند.

معاون حفاظت و بهره‌برداری شرکت آب منطقه‌ای اصفهان افزود: سالانه بیش از ۸۰ مورد ادوات پمپاژ غیرمجاز توقیف می‌شود و ممانعت از نخاله‌ریزی و فرهنگ‌سازی و برگزاری دوره‌های آموزشی جهت آشنایی مجاورین رودخانه با مباحث بستر و حریم و قوانین مربوط به آن از دیگر اقدامات حفاظتی رودخانه‌های استان اصفهان است.

وی با اشاره به آزادسازی‌های انجام شده در محور شرق اصفهان تصریح کرد: در سال‌های اخیر ۳۴ کیلومتر از بند آبشار تا پل زیار استان اصفهان آزادسازی شد و این در حالی است که ۱۶ کیلومتر از مسیر رودخانه زاینده‌رود با احداث دیواره تثبیت شده است.

ساسانی افزود: در این طرح بیش از ۶۸ هکتار از اراضی مجاور رودخانه زاینده‌رود با اعتباری بالغ بر ۱۴ میلیارد تومان آزادسازی شده است که نقش مهمی در تسریع جریان زاینده‌رود در این حوضه کم‌آب دارد.

معاون حفاظت و بهره برداری شرکت آب منطقه‌ای اصفهان اظهار کرد: پس از عملیات آزادسازی در شرق اصفهان، با همکاری صنف کشاورزی و دوستداران محیط زیست ادامه جاده آزادسازی شده به طول ۱۲۰ کیلومتر تا تالاب گاوخونی ادامه یافت و عملیات آزادسازی به سمت بالادست رودخانه و از محل باغ پرندگان به سمت شهرستان لنجان تداوم یافت.

وی افزود: تخلیه زباله و نخاله در بستر زاینده‌رود و کاهش ظرفیت عبوری جریان رودخانه و آلودگی منابع آب و خاک و فرسایش آب و خاک ناشی از جریانات گردابی و چرخشی به وجود آمده در برخی از نقاط موجب شد تا بستر رودخانه در غرب نیز مورد اصلاح و آزادسازی قرار گیرد.

ساسانی با اشاره به پرو مسدود کردن چاه های غیرمجاز در محدوده سد نکوآباد تا باغ پرندگان تصریح کرد: در ابتدا با نصب بنر، توزیع بروشور و تبلیغات محیطی نسبت به آزادسازی مجاورین رودخانه اطلاع رسانی شد و با انجام مطالعات مرحله دوم ساماندهی رودخانه زاینده‌رود، جاده ساحلی با پهنای ۱۵ متر در فاصله ۳۵ متری از محور رودخانه در طرفین احداث شد که به موجب آن نقشه کاداستر از مناطق نیازمند به آزادسازی تهیه شد.

معاون حفاظت و بهره‌برداری شرکت آب منطقه‌ای اصفهان اضافه کرد: با استفاده از نظر کارشناسان و اخذ مجوز تبصره ۴ ماده دو اخطاریه‌های لازم صادر و پس از آن نسبت به آزادسازی اقدام شد.

وی با بیان اینکه تمام خسارات وارده به زمین های مالکان و متصرفان توسط کارشناس رسمی دادگستری صورت جلسه شد، تصریح کرد: بسیاری از بندهای غیرمجاز و بندهای موجود در سطح شهر اصفهان و ... که در مجموع بیش از ۷۰ بند را شامل می‌شود آزادسازی شده است.

ساسانی با بیان اینکه جاده دسترسی هم علی‌رغم دست‌اندازی‌های فراوان احداث شده است، گفت: جهت پیشرفت فرایند آزادسازی و ساماندهی رودخانه‌های استان اصفهان اعتبارات اندکی از محل منابع استانی و ملی تامین شده است و بیشتر اجرای این طرح از منابع اعتباری جاری شرکت تامین شده است.



تنها راه حمایت از فولادسازان کشور، تامین مواد اولیه اصلی مورد نیاز است

به گزارش پیام تجارت /جعفر سرقینی سرپرست وزارت صمت در آیین گشایش بیستمین نمایشگاه صنعت ساختمان با اشاره به تامین کلیه مصالح مورد نیاز صنعت ساختمان در کشور گفت: به پشتوانه ذخایر عظیم معدنی داخلی توانسته ایم تمام مصالح مورد نیاز صنایع ساختمانی کشور را تامین کنیم و علاوه بر پشتیبانی صنعت ساختمان، صادرات اقلام ساختمانی را هم با جدیت دنبال می کنیم، وی گفت: هم اکنون دوبرابر نیاز کشور تولید مصالح ساختمانی، فولاد و... داریم که این امر باعث شده این وزارتخانه اقلام مورد نیاز ساختمانی را به سهولت در اختیار مصرف کنندگان قرار دهد.

سرقینی، اهمیت صنعتی سازی ساختمان را مورد تاکید قرار داد و گفت: ساختمان سازان باید به دنبال سبک سازی، مقاومت و به ویژه ایمن سازی در مقابل زلزله و عایق سازی باشند.

سرپرست وزارت صمت با اظهار رضایت از عرضه منظم محصولات فولادی یادآور شد: اگر عرضه های فولادسازان به موقع باشد مطمئنا باعث تثبیت قیمت این محصولات در بازار خواهد گردید. همانطور که در هفته گذشته با عرضه منظم فولادسازان قیمت فولاد کاهش پیدا کرد و ادامه این روند موجب کاهش بیشتر قیمت ها خواهد شد، وی اهمیت حمایت از فولادسازان کشور را مورد تاکید قرار داد و گفت: حمایت اصلی از فولادسازان این است که مواد اولیه اصلی آن ها تامین و در دسترس قرار گیرد که برای تحقق این امر نیز برنامه ریزی لازم را انجام خواهیم داد.

سرقینی با اشاره به صادرات محصولات فولادی و مصالح ساختمانی گفت: از میان ۱۰ میلیارد دلار صادرات بخش معدن و صنایع معدنی در سال گذشته، نزدیک به ۷ میلیارد دلار آن مربوط به مصالح ساختمانی و فولادی بوده است و خوشبختانه ما یکی از عمده صادر کنندگان فولاد در منطقه هستیم

تعمیرات تعویض مخروطی کنورتور شماره ۳ بخش فولادسازی با موفقیت انجام شد



تلاشگران و متخصصان شرکت موفق شدند، تعمیرات کنورتور شماره ۳ بخش فولادسازی را در کمترین زمان ممکن انجام داده و تمامی قطعات مورد نیاز این تعمیرات را در داخل تهیه کردند تا از خروج ارز جلوگیری شود.

به گزارش پیام تجارت / اصغر امینی معاون تجهیزات مکانیک بخش فولادسازی در این خصوص با اشاره به این که رینگ و مخروطی کنورتور ۳ دچار دفورمگی (اعوجاج) شده بود و مونتاژ لبه های کنورتور و نسوز چینی امکان پذیر نبود اظهار داشت: در این تعمیرات تعویض مخروطی تا زیر رینگ کنورتور انجام شد که باعث افزایش سرعت مونتاژ و افزایش کیفیت تعمیرات گردید ، وی با اشاره به این که در این تعمیرات ۵۰ درصد قطعات داخل کارخانه و ما بقی آن نیز در داخل کشور توسط شرکت های توانمند ساخته شد افزود: تعمیرات از تاریخ ۱۵ الی ۲۶ مرداد به مدت ۱۲ روز به طول انجامید که مدت و کیفیت این تعمیرات در نوع خود یک رکورد محسوب می گردد.

معاون تجهیزات مکانیک فولادسازی در ادامه گفت : تعویض مخروطی و لودکا از زیر کمربندی به ارتفاع ۱,۶ متر با ارتفاع لودکای ۳,۳ متر، تعویض تمامی دامنه ها و اکران ها و ستون های اکران اطراف کنورتور ، تعویض اکران عقب کنورتور با ۵۶ لوله، تعویض کامل انشعابات و سیلیکون های داخل درام ،دمونتاژ و مونتاژ و تعویض تجهیزات مکانیکی و دیگ به وزن تقریبی ۱۶۰ تن ، انجام تعمیرات با حدود ۳۶۰۰۰ نفر ساعت ،سرویس کامل تجهیزات مکانیکی ، دیگ ، برقی ،انرژیتیک و اتوماسیونی برابر گراف های جاری و انجام گراف نسوز چینی از جمله اقداماتی است که در تعمیرات کنورتور ۳ انجام گردید.

محمدرضا یزدان پناه مدیر مهندسی برنامه ریزی و نظارت برنگهداری و تعمیرات در مورد این تعمیرات گفت : فعالیت های مکانیکی و انرژی مربوط به تعمیرات اساسی کنورتور شماره ۳ با برنامه ریزی و نظارت مستمر کارشناسان مدیریت مهندسی نت و هماهنگی و همکاری مستمر با بخش فولادسازی و ... صورت پذیرفت ، وی افزود : با توجه به تاکید معاون بهره برداری مبنی بر لزوم کاهش حداکثری زمان انجام تعمیرات کنورتور شماره ۳ و به منظور مهیا نمودن شرایط کار بخش فولادسازی بصورت سه کنورتور، تعمیرات فوق با کیفیت حداکثری و در حداقل زمان ممکن انجام پذیرفت که لازم است از تلاش شبانه روزی کلیه پرسنل کارگاه تعمیر تجهیزات، شرکت توسعه صنعت لنجان، شرکت عالی نژاد جهان آریا، برنامه ریزی و پایش تعمیرات، کارگاه های ساخت و تولید، طراحی، برنامه ریزی و تکنولوژی، کنترل کیفی و سایر واحدهای ستادی مدیریت مهندسی نت قدردانی نمود.

محمود شفیعی معاون تعمیرات مدیریت مهندسی نت نیز علت کاهش زمان اجرای تعمیرات و ارتقاء کیفیت را ناشی از تغییر طرح داده شده در ارتفاع خط برش در مخروطی کنورتور و بهینه سازی اجرای تعمیرات با استفاده از تجارب از تعمیرات قبلی دانست و گفت: همزمان انجام ۲ فعالیت مهم از شاخص های این تعمیرات بود که فعالیت های مربوط به دیگ شماره ۳ در کنار تعویض مخروطی با کیفیت و موفقیت به اتمام رسید.

حامد محمدی سرپرست برنامه ریزی و تعمیرات مدیریت مهندسی نت عمده فعالیت های انجام شده را به اختصار شامل، پوشش اطراف کنورتور ، تعویض ۱۷ عدد اکران بزرگ، ۲عدد اکران مثلثی، دمونتاژ و مونتاژ ۲ عدد ستون نگهدارنده ... و فعالیت های پیش نیاز برای نسوز کاری ... ذکر کرد. همچنین در جهت ارتقاء کیفیت تعمیرات بر روی کلیه خطوط جوش تست UT صورت پذیرفت.

شایان ذکر است این تعمیرات با مشارکت مدیریت های نسوز، راهبری و ماشین آلات، نت راه و ساختمان، تولید توزیع برق و اتوماسیون انجام شد.

بهره برداری از مخزن ۲ هزار متر مکعبی و سیستم تله متری شبکه آب منطقه کویری جرقویه

با بهره برداری از مخزن ۲ هزار متر مکعبی نیک آباد و اجرای سیستم تله متری و تله کنترل در بیش از ۶۰۰ کیلومتر شبکه توزیع و خطوط انتقال، آب شرب شهرها و روستاهای تحت پوشش منطقه کویری جرقویه به صورت پایدار تامین گردید.

به گزارش پیام تجارت /مدیر آبفا منطقه جرقویه با بیان اینکه این منطقه دارای ۲۳۵ کیلومتر خطوط انتقال آب می باشد که از این رقم ۱۰۸ کیلومتر آن در منطقه شهری و ۱۲۷ کیلومتر در روستاها قرار دارد اعلام کرد: ۳۷۸ کیلومتر طول شبکه توزیع آب در منطقه جرقویه است که ۱۶۸ کیلومتر آن در محدوده شهرها و ۲۱۰ کیلومتر در روستاها اجرا شده است که با اجرای سیستم تله متری و تله کنترل این خطوط، آب شرب ۱۹ هزار و ۱۱۹ مشترک آب در شهرها و روستاهای منطقه جرقویه به صورت پایدار تامین می شود.

جواد اسماعیلی تصریح کرد: در حال حاضر ۹۸ درصد آب شرب این منطقه از طریق طرح آبرسانی اصفهان بزرگ تامین می شود و ۲ درصد باقی مانده با استفاده از ۴ حلقه چاه فعال تامین می گردد، وی بهره برداری از مخزن ۲ هزار متر مکعبی در شهر نیک آباد را بسیار موثر در توزیع عادلانه آب در منطقه دانست و اظهار داشت: احداث این مخزن نقش کلیدی در رفع افت فشار و بعضا قطعی آب در منطقه داشته است و با بهره برداری از این مخزن آب به صورت عادلانه میان مشترکین توزیع می شود.

اسماعیلی با اشاره به سرانه مخازن شهری در جرقویه عنوان کرد: در حال حاضر در چهار شهر منطقه جرقویه ۱۰ باب مخزن با ظرفیت ۱۰ هزار و ۸۰۰ متر مکعب موجود است و در روستاها ۱۴ باب مخزن با ظرفیت ۲۵۰۰ متر مکعب در مدار بهره برداری قرار دارد، وی با بیان اینکه بخش های جرقویه علیا و سفلی با وسعتی در حدود ۸ هزار و ۵۰۰ کیلومتر مربع از فاصله حدود ۵۰ کیلومتری جنوب شرقی اصفهان شروع شده و تا حدود ۱۲۰ کیلومتری (روستای حارث آباد) امتداد دارد، عنوان کرد: پراکندگی شهرها و روستاها، مانع از خدمات رسانی پایدار به مشترکین نگردیده است و هم اکنون بیش از ۴۰ هزار نفر از ساکنان شهرها و روستاهای این منطقه از نعمت آب آشامیدنی سالم و بهداشتی بهره مند هستند.

مدیر آبفا جرقویه سرانه مصرف آب در این منطقه را در سال گذشته ۱۵۴ لیتر در شبانه روز اعلام کرد و خاطرنشان ساخت: در سال جاری با شیوع ویروس کرونا مصرف آب شرب نسبت به سال گذشته ۲۰ درصد افزایش داشته است.

مدیر آبفا منطقه جرقویه با بیان اینکه این منطقه دارای ۲۳۵ کیلومتر خطوط انتقال آب می باشد که از این رقم ۱۰۸ کیلومتر آن در منطقه شهری و ۱۲۷ کیلومتر در روستاها قرار دارد اعلام کرد: ۳۷۸ کیلومتر طول شبکه توزیع آب در منطقه جرقویه است که ۱۶۸ کیلومتر آن در محدوده شهرها و ۲۱۰ کیلومتر در روستاها اجرا شده است که با اجرای سیستم تله متری و تله کنترل این خطوط، آب شرب ۱۹ هزار و ۱۱۹ مشترک آب در شهرها و روستاهای منطقه جرقویه به صورت پایدار تامین می شود.

جواد اسماعیلی تصریح کرد: در حال حاضر ۹۸ درصد آب شرب این منطقه از طریق طرح آبرسانی اصفهان بزرگ تامین می شود و ۲ درصد باقی مانده با استفاده از ۴ حلقه چاه فعال تامین می گردد، وی بهره برداری از مخزن ۲ هزار متر مکعبی در شهر نیک آباد را بسیار موثر در توزیع عادلانه آب در منطقه دانست و اظهار داشت: احداث این مخزن نقش کلیدی در رفع افت فشار و بعضا قطعی آب در منطقه داشته است و با بهره برداری از این مخزن آب به صورت عادلانه میان مشترکین توزیع می شود.

اسماعیلی با اشاره به سرانه مخازن شهری در جرقویه عنوان کرد:



در حال حاضر در چهار شهر منطقه جرقویه ۱۰ باب مخزن با ظرفیت ۱۰ هزار و ۸۰۰ متر مکعب موجود است و در روستاها ۱۴ باب مخزن با ظرفیت ۲۵۰۰ متر مکعب در مدار بهره برداری قرار دارد، وی با بیان اینکه بخش های جرقویه علیا و سفلی با وسعتی در حدود ۸ هزار و ۵۰۰ کیلومتر مربع از فاصله حدود ۵۰ کیلومتری جنوب شرقی اصفهان شروع شده و تا حدود ۱۲۰ کیلومتری (روستای حارث آباد) امتداد دارد، عنوان کرد: پراکندگی شهرها و روستاها، مانع از خدمات رسانی پایدار به مشترکین نگردیده است و هم اکنون بیش از ۴۰ هزار نفر از ساکنان شهرها و روستاهای این منطقه از نعمت آب آشامیدنی سالم و بهداشتی بهره مند هستند.

مدیر آبفا جرقویه سرانه مصرف آب در این منطقه را در سال گذشته ۱۵۴ لیتر در شبانه روز اعلام کرد و خاطرنشان ساخت: در سال جاری با شیوع ویروس کرونا مصرف آب شرب نسبت به سال گذشته ۲۰ درصد افزایش داشته است.

دسترسی ۱۰۰۰ نفر دیگر از روستاییان استان اصفهان به آب شرب پایدار و سالم

به گزارش پیام تجارت / پروژه تامین آب شرب پایدار اهالی روستاهای جلال آباد، صادق آباد، نادرآباد، حاجی آباد و دولت قرین سفلی با جمعیتی افزون بر یک هزار نفر، با حضور ذاکری، مدیرکل دفتر امور شهری و شوراهای استانداری اصفهان، فرماندار و جمعی از مسئولین بخش و روستاها افتتاح شد.

مدیر دفتر بهره برداری و توسعه تاسیسات تامین تصفیه و خطوط انتقال آب، هدف از اجرای این پروژه را تامین آب پایدار برای اهالی روستاها عنوان کرد و گفت: روستاهای تحت پوشش پروژه که در بخش وردشت این شهرستان واقع شده اند، به دلیل ساخت و سازهای انجام شده و افزایش جمعیت، در بعضی از ایام سال با کمبود آب مواجه بودند و از طرفی دو روستای جدید نیز تحت پوشش آب و فاضلاب قرار گرفتند و بایستی برای تامین آب آنها نیز برنامه ریزی صورت می گرفت.

سعید توکلی، هزینه انجام شده برای افتتاح مجتمع آبرسانی روستایی حاجی آباد را مجموعاً بالغ بر ۱۹ میلیارد ریال اعلام کرد و اظهار داشت: عملیات اجرای این پروژه از سال ۹۶ آغاز شد و برای تکمیل آن اجرای ۱۴ کیلومتر خط انتقال، حفر یک حلقه چاه عمیق، اصلاح و بازسازی ۴ کیلومتر شبکه توزیع آب داخلی روستاها، احداث یک باب مخزن ذخیره بتونی ۳۰۰ مترمکعبی و تعویض ۱۵۰ فقره انشعاب آب انجام شده است.وی با اشاره به اینکه در طراحی این پروژه، پیش بینی های لازم برای مقابله با شرایط بحرانی نیز صورت گرفته است افزود: اگر به هردلیلی منبع تامین آب این مجتمع دچار مشکل شود، می توان از آب چاه های بحران شهرستان استفاده نموده و آن را وارد مدار کرد.



به گفته توکلی، در سال جاری افزون بر ۲۵ میلیارد ریال پروژه در حوزه آب روستایی شهرستان سمیرم اجرا شده است.

شرکت ها و بنگاه های اقتصادی در پیشبرد اهداف توسعه ای استان اصفهان نقش به سزایی دارند

به گزارش پیام تجارت / سرپرست اداره کل تعاون، کار و رفاه اجتماعی استان اصفهان در دیدار با منصور یزدی زاده مدیر عامل ذوب آهن، راهکارهای تحقق بخشی به اهداف دولت در دستیابی به توسعه و توازن منطقه ای، رفع محرومیت و توانمندسازی اقتصادی و فرهنگی مردم در سطح استان را بررسی و نظرات خود را بیان کرد.

مدیر عامل ذوب آهن اصفهان در این دیدار با تأکید بر مسئولیت پذیری اجتماعی شرکت ذوب آهن و استقبال از طرح تعیین شرکت ها و مجموعه های اقتصادی بزرگ استان به عنوان معین مناطق، آمادگی این شرکت را در پیشبرد اهداف توسعه اقتصادی، اجتماعی و فرهنگی استان اعلام کرد.

کامران کلانی، سرپرست اداره کل تعاون، کار و رفاه اجتماعی استان اصفهان نیز با اشاره به برنامه ریزی استان براساس الگوی هم پیوندی ساختاری و کارکردی که توسط سازمان مدیریت و برنامه ریزی اصفهان طراحی و تدوین شده است، گفت: اداره کل تعاون، کار و رفاه اجتماعی استان اصفهان طرحی مبنی بر تعیین شرکت ها و مجموعه های اقتصادی بزرگ استان به عنوان معین مناطق ارایه کرده است ، وی در خصوص نحوه اجرای این طرح افزود: بر اساس این طرح ظرفیت سنجی و انجام برنامه ریزی های لازم متناسب و همگام با برنامه ها و اسناد فرادست استانی با جلب مشارکت های مردمی و جذب سرمایه گذاران در راستای اجرای سیاست های اقتصاد مقاومتی به ویژه درون زایی، مردم باوری و عدالت محوری در هر منطقه بر عهده معین آن منطقه خواهد بود.



خدمت

مدیر عامل شرکت آب و فاضلاب استان اصفهان خبر داد؛

سرمایه گذاری فولاد مبارکه در احداث شبکهٔ فاضلاب شهرستانهای مبارکه و لنجان مصداق بارز کار جهادی است

احداث شبکهٔ فاضلاب مبارکه در سال ۶۲ آغاز شد و تا سال ۹۲ با اعتبارات دولت ۳۰ درصد آن پیش رفت. تا اینکه پس از قراردادی که شرکت آب و فاضلاب استان با فولاد مبارکه منعقد ساخت و این شرکت پای کار آمد، سرعت اجرای شبکهٔ فاضلاب ۱۴ برابر شد و پروژه‌های که در طی ۳۰ سال ۳۰ درصد پیشرفت داشت، امروز با سرمایه گذاری فولاد مبارکه، همکاری شرکت آب و فاضلاب و حمایت مسئولین منطقه به بیش از ۹۵ درصد پیشرفت رسیده است. فولاد مبارکه علیرغم توافق اولیه، شهرهای دیگر را هم پوشش داده و فراتر از تعهدات خود کار کرده است. اجرای این پروژه واقعا قابل تقدیر است

سرمایه گذاری فولاد مبارکه در احداث شبکهٔ فاضلاب شهرستانهای مبارکه و لنجان مصداق بارز کار جهادی است

به گزارش پیام تجارت ، در این جلسه که با حضور مدیرعامل و جمعی از معاونان و کارشناسان شرکت آب و فاضلاب استان اصفهان، خانم دکتر صالحی نمایندهٔ مردم شهرستان مبارکه در مجلس شورای اسلامی، اصغر هدایت فرماندار و جمعی از شهرداران و مسئولان این شهرستان و نمایندگان شرکت فولاد مبارکه در محل فرمانداری مبارکه برگزار شد، نمایندهٔ مردم شهرستان مبارکه، فرماندار، شهرداران، بخشداران، رئیس محیط زیست و سایر مسئولین مربوطه مباحث و مشکلات شهرستان در حوزهٔ آب و فاضلاب را مطرح کردند ، در ادامهٔ این جلسه، مدیرعامل شرکت آب و فاضلاب استان راهکارهای حل موضوعات و مشکلات موجود را مطرح و آن‌ها را با نظر مسئولین حاضر مصوب نمود.

امینی با تأکید بر اینکه از نظر ایجاد شبکهٔ فاضلاب، شهرستان‌های لنجان و مبارکه نسبت به سایر شهرستان‌های استان و حتی کشور از وضعیت بسیار مطلوبی برخوردارند، اظهار داشت: نباید فراموش کنیم ۱۰ سال پیش در حوزهٔ آب و فاضلاب واقداماتی که در این خصوص در این شهرستان‌ها انجام شده بود در چه وضعیتی قرار داشتیم. بنده معتقدم هر کس، باهر تفکر و سلیقه‌ای، برای آبادانی این کشور خشتی روی خشت دیگر می گذارد، باید به او احترام گذاشت، چون آیندگان نیز این قضاوت را دربارهٔ ماخواهند داشت.

ده سال پیش در کمیتهٔ سلامت و امنیت قضایی استان بارها جلساتی برگزار و موضوع فاضلاب شهرهای مبارکه مطرح شد. فاضلاب به‌طور مستقیم و غیرمستقیم وارد رودخانهٔ زاینده‌رود می شد و مردم در دفع فاضلاب دچار مشکل بودند. برای تمامی شهرها ردیف بودجه اختصاص داده نمی‌شد. تا اینکه در اولین سالی که رودخانهٔ زاینده‌رود بسته و صنعت استان دچار مشکل شد، این پیشنهاد مطرح شد که شرکت فولاد مبارکه برای ایجاد شبکهٔ فاضلاب ورود کند تا با حل مشکلات شبکهٔ فاضلاب شهرهای مبارکه و لنجان هم مشکلات زیست‌محیطی حل شود و هم صنعت بتواند از محل تصفیهٔ پساب و بازچرخانی آن در سیستم، بخشی از کمبود آب خود را جبران کند. در عین حال با این کار، بارِ این پروژه از دوش دولت برداشته شد، وی ادامه داد: ایجاد شبکهٔ فاضلاب در شهر مبارکه از سال ۶۲ آغاز شده بود و تا سال ۹۲ با اعتبارات دولت ۳۰ درصد پیشرفت داشت؛ تا اینکه با قراردادی که با فولاد مبارکه و در راستای مسئولیت‌های اجتماعی این شرکت منعقد شد، شرایطی فراهم شد تا میزان برداشت فولاد مبارکه از آب زاینده‌رود با جایگزینی پساب تصفیه‌شدهٔ شهری و صنعتی کمتر و فشارهایی هم که از دیگر استان‌ها به اصفهان وارد بود تعدیل گردد.

امینی ضمن ابراز خرسندی از اینکه اجرای این پروژه به عهدهٔ فولاد مبارکه گذاشته شد، ادامه داد: چاه‌هایی که قبلا برای دفع فاضلاب به روش سنتی حفر می شد مشکلات بسیار زیادی داشت و جدا از جنبهٔ سلامت و بهداشت، برای تمامی زیرساخت‌ها از جمله تأسیسات زیرزمینی و آسفالت معابر و خانه‌های شهروندان مشکل‌ساز بود.

مدیرعامل شرکت آب و فاضلاب استان اصفهان اجرای این کار را مصداق بارز کار جهادی دانست و گفت: این پروژه اتفاق بسیار بزرگی بود و تا امروز حدود ۳۰۰ تا ۴۰۰ میلیارد تومان در این شهرستان برای آن هزینه شده است. در واقع کاری که در شرایط اقتصادی امروز کشور برای دولت امکان‌پذیر نبود، ظرف ۴ تا ۵ سال به فرجام خوش رسید و این همان پیروزی در جبههٔ جنگ است. وی از سرمایه‌گذاری شرکت آب و فاضلاب در بسیاری از شهرهای استان از جمله شاهین‌شهر، دولت‌آباد و نجف‌آباد، بُرخوار، اصفهان، فولادشهر و بهارستان برای جمع‌آوری و بازیافت پساب خبر داد و گفت: این کار بسیار حائز اهمیت و ضروری است؛ چراکه آیندهٔ رودخانهٔ زاینده‌رود و وضعیت سفره‌های زیرزمینی مشخص نیست و باید به فکر استفادهٔ بهینه از منابع آبی باشیم.

ویژه

سهمیه مواد اولیه فولادی‌ها تجدید نظر و شفاف خواهد شد

سرپرست وزارت صمت درباره مشکل تامین مواد اولیه مورد نیاز صنایع فولادی به ویژه کنسانتره که امروزه تولیدکنندگان فولاد برای تهیه آن به مشکل برخورده‌اند، گفت: سوداگران به بازار مواد اولیه آمده‌اند؛ در این زمینه قرار است اقداماتی انجام شود که یکی از آنها تجدید نظر در سهمیه‌بندی مواد اولیه و شفاف‌سازی آن برای فولادی‌هاست.

به گزارش پیام تجارت به نقل از روابط عمومی فولاد مبارکه؛ جعفر سرقینی درباره مشکل تامین مواد اولیه مورد نیاز صنایع فولادی به ویژه کنسانتره که امروزه تولیدکنندگان فولاد برای تهیه آن به مشکل برخورده‌اند، اظهار داشت: سوداگران به بازار مواد اولیه آمده‌اند؛ در این زمینه قرار است اقداماتی انجام شود که یکی از آنها تجدید نظر در سهمیه بندی مواد اولیه و شفاف سازی آن برای فولادیهاست.

سرپرست وزارت صمت در ادامه افزود: به این شکل که به ازای سهمیه داده شده به شرکت‌ها باید خروجی تولید داشته باشند و آن را گزارش دهند، وی همچنین درباره اینکه قیمت‌گذاری زنجیره فولاد که از اسفند ماه تا به امروز ادامه پیدا کرده نیز اظهار کرد: در جریان این موضوع هستم و باید بگویم که متاسفانه مشخص شدن وضعیت ضرایب خیلی طولانی شده است؛ در این زمینه با برگزاری ۲ الی ۳ جلسه کارشناسی آن را حل خواهیم کرد و تا یک ماه آینده وضعیت قیمت‌گذاری زنجیره فولاد به طور قطعی مشخص خواهد شد.

سرقینی درباره اینکه نام وی به عنوان یکی از گزینه‌های اصلی برای وزارت صمت مطرح شده نیز اظهار کرد: بنده از اینکه گزینه نهایی کیست اطلاعی ندارم و تنها برای ماموریتی که برای سرپرستی وزارت صمت به بنده داده شده در این وزارتخانه هستم تا در گزینه نهایی برای معرفی به مجلس مشخص شود.

سرپرست وزارت صمت همچنین در خصوص راه اندازی مرکز نوآوری معادن و صنایع معدنی ایران - ایمینو اظهار کرد: تحقیقات و نوآوری در بخش معدن وجود داشته اما هیچگاه به منسجمی امروز نبوده و راه‌اندازی این مرکز نقطه عطفی برای معادن است، زیرا مرکز ایمینو به جذب ایده‌های جدید در معدن و صنایع معدنی کمک خواهد کرد و ما را به اهداف خود یعنی بالا بردن راندمان و جلوگیری از خام فروشی یاری خواهد داد ، وی ادامه داد: بسیاری از فناوری‌ها که در جهان وجود دارند در اختیار ما گذاشته نمی‌شوند؛ بنابراین امیدواریم این مرکز به یکسری از فناوری‌ها دسترسی پیدا کرده تا با کمک آن‌ها بتوانیم از معادن به طور واقعی استفاده کنیم؛ به عنوان مثال مصارف انرژی در معادن و صنایع معدنی بالاتر از نُرم جهانی است و این مرکز می تواند روی این موضوع فعالیت کرده و برای کم شدن میزان مصرف ایده پردازی کند.

سرقینی درباره بحث توزیع مواد اولیه مورد نیاز صنایع پایین‌دستی و هدفمند شدن آن نیز اظهار کرد: تولید کشور بیشتر از نیاز داخلی است اما آنچه که باعث برهم خوردن تعادل بازار می‌شود تقاضاهای سوداگرانه است که باید حذف شود؛ بخشی از آن می‌تواند با استفاده از سامانه بهین یاب حذف شود اما در بخش دیگر می‌بینیم که برخی از کارخانه‌ها هستند که از بهین یاب سهمیه مواد اولیه را تهیه می کنند اما تولیدی ندارند که در این زمینه قرار است توسط گروه‌های کارشناسی و بازرسی که در استانهای مختلف داریم آنها را شناسایی کرده و سهمیه شان را قطع کنیم.

سرپرست وزارت صمت در پایان گفت: البته تا حدودی توانستیم این موضوع را سرکوب کنیم اما با تغییرات نرخ ارز این تقاضاهای سوداگرانه مجدداد اوج میگیرند که باید تدبیری برای آن در نظر گرفته شود.

آگهی تغییرات شرکت صنعتی ساختمانی احسان فراز تهران

سهامی خاص به شماره ثبت ۱۸۵۹۰۷ و شناسه ملی ۱۰۱۰۲۲۷۹۹۲۴ به استناد صورتجلسه مجمع عمومی فوق العاده مورخ ۰۲/۱۲/۱۳۹۷ تصمیمات ذیل اتخاذ شد: محل شرکت در واحد ثبتی تهران به آدرس استان تهران، شهرستان تهران، بخش مرکزی، شهر تهران، شیوا، کوچه شهید غلامحسین حاجی امیری، بن بست قمری، پلاک ۱ ، طبقه دوم - کدپستی ۱۷۶۴۸۳۶۶۸۳ تغییر یافت و ماده مربوطه در اساسنامه اصلاح گردید.

سازمان ثبت اسناد و املاک کشور اداره ثبت شرکت ها و موسسات غیر تجاری تهران (۹۷۵۷۳۷)

انتقاد حسینی کیا از سکوت وزارت صمت در برابر جولان گرانی‌ها در بازار چهارچرخ‌ها



سیدجواد حسینی کیا عضو کمیسیون صنایع و معادن مجلس در گفت‌وگو با خبرنگار خبرگزاری خانه‌ملت با انتقاد از افزایش عجیب و غریب قیمت خودرو در بازار، گفت: هرچند خودروسازان می‌توانند با افزایش تیراژ تولید، بخشی از تقاضای بازار را پوشش دهند اما دلیل اصلی نابسامانی بازار را باید در جای دیگری جستجو کرد.

نماینده مردم سنقر در مجلس شورای اسلامی افزود: نقدینگی موجود در جامعه در هر دوره‌ای به سمت یکی از بازار از جمله مسکن، خودرو، ارز، سکه، طلا و... هدایت و موجب تشدید نابسامانی قیمت‌ها می‌شود، مادامی که چاره‌ای برای سرمایه‌های سرگردان پیش‌بینی نشود، نمی‌توان به بهبود اوضاع امید داشت.

کوتاه

چشم‌انداز مان ایجاد جاده‌های خود معرف است

جاده‌های خود معرف در اصطلاح جاده‌هایی است که به طور غیر مستقیم باعث می‌شود راننده از خود رفتار خاصی را بروز دهد، این فرایند بطور عمده از طریق ایجاد ظاهری منحصر به فرد و متفاوت با جاده‌های رایج و یا استفاده از جزییاتی که باعث تحریک، بیداری و هوشیاری رانندگان می‌شود انجام می‌گیرد.

بر اساس آمار موجود، پیش از پیروزی انقلاب اسلامی طول آزادراه‌ها و بزرگراه‌های کشور کمتر از ۲۰۰ کیلومتر بود اما در سال‌های پس از پیروزی انقلاب اسلامی طول این راه‌ها به بیش از ۲۰ هزار کیلومتر رسیده است.

عبدالهاشم حسن‌نیا رو در اصفهان افزود: این کار نقش شایانی در کاهش تصادفات و حوادث دارد و به سفر ایمن مسافران کمک خواهد کرد.

وی با اشاره اهمیت تامین اعتبارات به موقع برای اجرای طرح‌های راهداری و حمل و نقل جاده‌ای، ادامه داد: بهبود کیفیت جاده‌ها و محورهای مواصلاتی اعم از بزرگراه و آزادراه در سراسر استان‌ها به ایمن‌سازی و کاهش مخاطرات و در نتیجه حفظ جان مردم منجر خواهد شد.

معاون وزیر راه و شهرسازی و رییس سازمان راهداری و حمل و نقل جاده‌ای کشور اضافه کرد: برای مثال نصب نیوجرسی (موانع سیمانی و پلاستیکی) به جای گاردیل از جمله اقداماتی است که زمینه ارتقای کیفیت جاده‌ها و کاهش خطرات را رقم می‌زند و در دستور کار قرار داده‌ایم.

حسن‌نیا در بخش دیگری از صحبت‌های خود با اشاره به شیوع ویروس کرونا و کاهش مسافرت‌ها با وسایل نقلیه عمومی تصریح کرد: این موضوع سبب ضرر و زیان به قشر راننده و شرکت‌های مرتبط با حمل و نقل شد و بر آن هستیم که با اعطای وام بخشی از این زیان اقتصادی را جبران کنیم.

وی با بیان اینکه ۹۰ درصد حمل مسافر و بار از طریق ناوگان حمل و نقل جاده‌ای انجام می‌گیرد، گفت: اقتصادی کردن این بخش در آینده به بهبود کیفیت ارائه خدمات و کارآمدی منجر خواهد شد و به سود تمامی بخش‌های اقتصادی و اجتماعی کشورمان خواهد بود.

رییس سازمان راهداری و حمل و نقل جاده‌ای کشور خاطرنشان کرد: همچنین نظارت بر مقوله بار و باربری و نوسازی ناوگان این بخش از جمله اصلی‌ترین دغدغه‌های این نهاد به شمار می‌رود.

طبق آمار منابع رسمی ۳۶۵ دستگاه هزار خودروی سبک و سنگین مرتبط با این نهاد شامل انواع تریلر، کامیون، اتوبوس، مینی بوس و سواری در کشور وجود دارد که عمر افزون بر ۶۰ هزار دستگاه بالای ۴۰ سال است، بیش از ۶ هزار دستگاه از انواع یادشده بالای ۵۰ سال قدمت دارند اما با این وجود همچنان در سطح جاده‌ها تردد می‌کنند.

اصفهان دارای ۱۱ هزار و ۵۰۰ کیلومتر راه است که بدلیل موقعیت خاص آن در مرکز و بعنوان چهارراه ترانزیت بار و مسافر کشور، رتبه اول حمل بار و رتبه سوم حمل مسافر را داراست، این استان از نظر تعداد شرکت حمل و نقل بار، پایانه حمل بار و مسافر و آموزش کاربران حمل و نقل، رتبه اول کشور را دارد.

بیش از ۴۱ هزار دستگاه خودرو با ۴۸ هزار راننده در ناوگان حمل و نقل بار ابن استان فعالیت می‌کنند که نزدیک به ۱۰ درصد از ناوگان حمل بار کشور را شامل می‌شوند، ۴۵۹ شرکت حمل و نقل بار، ۶ پایانه حمل بار، ۲۶ پایانه حمل مسافر، هشت مرکز مکانیزه معاینه فنی و ۴۳ مجتمع بین راهی نیز در سطح استان اصفهان فعالیت می‌کنند.

کشتارگاه و مرکز فرآوری گوشت سفید صنعتی شوش بهره برداری شد

استاندار خوزستان در آیین بهره برداری این کشتارگاه گفت: این مرغداری با ظرفیت تولید هشت هزار قطعه در ساعت، ۱۵۰ تن در هر نوبت کاری کشتار می‌کند.

غلامرضا شریعتی افزود: موقعیت این مرغداری در یک نقطه راهبردی به فاصله ۴۰ کیلومتری مرز چذابه و ۲۰۰ کیلومتری مرز مهران در جهت تولید صادراتی به کشور همسایه قرار دارد.

وی ادامه داد: شرکت ماکیان لذیذ در زمینی به مساحت ۲۲ هزار و ۵۰۰ متر مربع و زیربنای ۱۴ هزار متر مربع، بزرگ‌ترین و مجهزترین کشتارگاه و فرآوری گوشت سفید صنعتی در کشور است.

استاندار خوزستان اظهار داشت: این تعاونی با سرمایه گذاری ۷۱۰ میلیارد ریال و اشتغال زایی ۷۰۰ نفر به صورت مستقیم و غیر مستقیم در شهرستان شوش با عاملیت بانک توسعه تعاون با تسهیلاتی به مبلغ ۲۰۰ میلیارد ریال آماده بهره برداری است.

وی با بیان اینکه این کشتارگاه می‌تواند ۳۵ محصول تولید، عرضه و صادر کند، افزود: امیدواریم با افتتاح این کشتارگاه و همچنین ۲ کشتارگاه صنعتی دیگر در آینده نزدیک دیگر کمبودی در این نوع محصول در استان خوزستان نداشته باشیم.

رییس ایمیدرو:

منابع ارزی ابرپروژه انتقال آب از خلیج فارس به کرمان و یزد تامین می‌شود



خداداد غریب پور در نشست توسعه زیرساخت‌های معادن استان کرمان افزود: این طرح با تامین اعتبار، طبق برنامه زمان‌بندی اجرا می‌شود.

وی با اشاره به نقش اجرای این طرح در رفع مشکلات آبی استان‌های کویری کشور اظهار داشت: منابع مورد نیاز طرح انتقال آب از خلیج فارس به استان های کرمان و یزد در ایمیدرو تعریف شده و در این زمینه تاکنون اتفاقات خوبی افتاده است.

معاون وزیر صنعت، معدن و تجارت با اشاره به تجهیز معدن در آلو رابر به عنوان یکی از برنامه های شرکت ملی مس گفت: امسال شرکت ملی مس ۹۹۰ میلیون یورو برابر با ۱۰ هزار میلیارد تومان و گل گهر ۱.۴ میلیارد یورو برابر با بیش از ۱۰ هزار میلیارد تومان پروژه سرمایه گذاری کرده است.

وی بیان داشت: همچنین گل گهر پنج هزار و ۸۰۰ میلیارد تومان و شرکت ملی مس ۱۰ هزار میلیارد تومان به زودی صرف سرمایه گذاری در معادن، تولید مس و آهن و سایر محصولات معدنی می کنند که این امر موجب توسعه معادن کشور می‌شود.

غریب پور با اشاره به بازدید از کارخانه احیا استیل فولاد بافت، معادن اسفندقه و جاده رابر - کرمان گفت: تصمیمی مهم پیش از شهادت سردار شهید سلیمانی برای احداث محور رابر اتخاذ شد و برای احداث این محور ۶۰۰ میلیارد تومان براورد اولیه داشتیم که تامین اعتبارات مورد نیاز این محور پیگیری می شود.

وی عنوان کرد: احداث محور رابر مسیر کرمان و بندرعباس را کوتاه‌تر می کند و همچنین ایجاد محور معدن در آلو نیز بسیار با اهمیت است و در این راستا مقرر شد که از محل منابع شرکت ملی مس اعتبارات مورد نیاز این جاده تامین شود.

وی افزود: همچنین نام گذاری محور رابر به یاد سپهبد شهید حاج قاسم سلیمانی به عنوان زادگاه این شهید والامقام، در استان و کشور بسیار مهم و اقدامی ماندگار به‌شمار می رود.

معاون وزیر صنعت، معدن و تجارت اضافه کرد: منابع مورد نیاز فولاد بافت در شورای اقتصاد مصوب شده و با همکاری بانک صنعت و معدن تامین می شود و فاز دوم این کارخانه از امروز آغاز شده و با اقدامات انجام شده، تا پایان سال ۳۰ درصد پیشرفت خواهد داشت.

وی افزود: فاز ۲ فولاد بافت و گندله ۲.۵ میلیون تنی در کارخانه احیا استیل بافت اجرا می شود و درخواست داریم که مشکلات زیربنایی از جمله تامین برق، گاز و جاده با همکاری استان کرمان رفع شود و ایمیدرو مکلف به تامین مالی برای اتمام این پروژه ها است.

وی تاکید کرد: سیاست ما در ایمیدرو اجرای تعهدات پذیرفته شده در استان ها است و در این راستا ۱۰۰ درصد تعهدات را پاسخگو هستیم.

غریب پور تصریح کرد: صنایع معدنی کهنوج به شرکت بخش خصوصی دارای اهلیت واگذار شد و خوشبختانه کارخانه کنسانتره آنجا احداث می شود که با این اقدام، واحدهای یاد شده پس از سال ها به تولید برمی گردند.

وی گفت: عیارسازی معادن کرومیت اسفندقه به بخش خصوصی سپرده شد که تامین منابع مالی از محل صندوق توسعه و مشکل ماشین آلات معدنی در قالب اقدامات جدید صندوق ایمیدرو، باید چاره اندیشی شود و همچنین ما برای احداث این محور کمک می کنیم.

وی ادامه داد: نشستی در تهران با حضور استاندار کرمان و مدیرعامل شرکت ملی مس برگزار می شود و پیشنهاد برای سرمایه گذاری در معادن اسفندقه داشتیم و در این نشست فعالیت های شرکت مس در معدن درآلو دنبال می شود.

۱۱۹ میلیون متر مکعب آب زیرزمینی در خراسان شمالی صرفه‌جویی شد

سیدعقیل مرتضوی با تاکید بر توجه دولت به مدیریت منابع آب اظهار داشت: در خراسان شمالی پنج هزار و ۷۸۰ حلقه چاه غیر مجاز شناسایی شده است که شناسایی ۲ هزار و ۳۲۴ چاه غیرمجاز در دولت ۱۱ و ۱۲ بوده است.

وی تصریح کرد: تاکنون هزار و ۹۲۸ چاه غیر مجاز مسدود و مسلوب المنفعه شده است که هزار و ۲۳۰ حلقه آن در این دولت بسته شده است.

وی خاطرنشان کرد: برای مدیریت برداشت آب از منابع زیرزمینی، هزار و ۳۰۹ حلقه چاه برقی استان به شمارشگر آب و برق تجهیز شده است.

مدیرعامل شرکت آب منطقه ای خراسان شمالی گفت: استفاده از منابع آب زیرزمینی موجب افت سطح آب و کسری به میزان یک میلیار و ۹۰۰ میلیون مترمکعب شده است.

به گفته مرتضوی، یک میلیارد و ۵۰۰ میلیون مترمعب از کسری سفره های زیرزمینی استان در دولت های گذشته و ۴۱۱ میلیون مترمکعب کسری در این دولت به ثبت رسیده است.

مدیرعامل شرکت آب منطقه ای خراسان شمالی درباره ساخت سدهای مخزنی در استان گفت: تاکنون هشت سد با توان ذخیره ۲۳۴ میلیون مترمکعب آب، در استان ایجاد شده و در حال بهره برداری است که از این تعداد، سه سد شامل سه گلول، غلامان و قزلداش با توان ذخیره سازی ۲۹ میلیون مترمکعب در دولت تدبیر به بهره برداری رسیده است.

وی افزود: اکنون چهار سد در دست اجرا و ساخت یک سد در دست مطالعه است.

وی درباره اجرای شبکه های آبیاری در پایین دست سدها گفت: برای بهبود و توسعه زمین های پایاب سدهای استان تاکنون ۲۱ هزار و ۸۷۳ هکتار زمین کشاورزی در پایاب سدهای استان زیر پوشش شبکه آبیاری قرار گرفته است که شبکه آبیاری هزار و ۶۱۰ هکتار از این میزان، در دولت یازدهم و دوازدهم اجرا شده است.

مدیرعامل شرکت آب منطقه ای خراسان شمالی گفت: در این استان ۶ هزار و ۶۰۰ روخانه و مسیل وجود دارد که ۲ هزار و ۲۰۰ کیلومتر، رودخانه مهم است.

وی افزود: تاکنون حریم و بستر هزار و ۵۹۳ کیلومتر از طول رودها و مسیل های مهم مطالعه شده و ۲۰۷ کیلومتر لایروبی و ساماندهی شده است.

مرتضوی گفت: مطاله حریم و بستر ۴۴۴ کیلومتر و ساماندهی ۱۵۵ کیلومتر از رودخانه های استان در دولت تدبیر و امید انجام شده است.

وی درباره تاکید دولت بر همراهی مردم در زمینه مدیریت مصرف آب اظهار داشت: در این زمینه، برنامه های مختلف برای افزایش اطلاع و آشنایی مردم بویژه دانش آموزان انجام شده است.

مرتضوی اظهار داشت: در دولت های قبل برای آشنایی با منابع آب هیچ نشست آموزشی به صورت نظام مند اجرا نشده بود اما با برگزاری این نشست ها در سال ۹۴ در دستور کار قرار گرفت و نشست های اطلاع رسانی برای گروه های مختلف از جمله نخبگان، روحانیان و زنان برگزار شد. وی خاطرنشان کرد: طرح دانش آموزی نجات آب، در سه دوره اجرا شده است که یک دوره در سال تحصیلی ۹۱-۹۲ و دو دوره در این دولت بوده است، با اجرای این طرح ۱۰۳ هزار دانش آموز پایه هفتم و یازدهم، با منابع آب استان آشنا شدند که ۵۹ هزار نفر از این تعداد، در این دولت، آموزش های مزبور را فرا گرفته اند.

مدیرعامل شرکت آب منطقه ای خراسان شمالی گفت: بر اساس نتایج آزمون این دوره های آموزشی، سطح آگاهی دانش آموزان استان ۱۸ درصد افزایش یافته است.

خراسان شمالی ۳۴۴ هزار هکتار عرصه کشاورزی دارد که از مجموع این میزان ۳۰۰ هزار هکتار زراعی و مابقی باغی است و بیش از ۸۰ هزار بهره بردار بخش کشاورزی در این حوزه فعالیت می کنند. بیشترین شاغلان استان در بخش کشاورزی اشتغال دارند.

حدود ۴۴ درصد از جمعیت ۸۶۳ هزار نفری این استان در روستاها سکونت دارند و ۳۷ تا ۴۲ درصد اشتغال این استان در حوزه کشاورزی است.

ایران با کشورهای همسایه ۲۵ میلیارد دلار تجارت داشته است

یکی از برنامه های بهبود روابط خارجی، اجرای پروژه افزایش حجم و تنوع کالا و خدمات صادراتی به ۱۵ کشور هدف همسایه تا سطح ۲۵ میلیارد دلار در سال ۹۸ بود که نگاهی به عملکرد دولت نشان می‌دهد که به این مهم دست یافته است. در همین راستا طی سه ماه نخست امسال نیز ۲.۳ میلیارد دلار صادرات به کشورهای همسایه صورت گرفته است.

البته ایران، تجارت را تنها به کشورهای همسایه محدود نکرده و در همین راستا یکی دیگر از کشورهایی که در پی دیپلماسی دولت روابط گسترده‌تری با ایران حتی با وجود تحریم‌ها پیش گرفت چین بود که برای تحکیم مناسبات، توافقی بر سر امضای تفاهم نامه ۲۵ ساله نیز انجام شده است. آمارها نشان می‌دهد در سه ماه نخست سال جاری تجارت بین ایران و چین با وجود گسترش اپیدمی کووید ۱۹ به ۸.۱ میلیارد دلار رسید.

نکته مهم در مورد امضای تفاهمنامه با چین این است که نه فقط در زمینه انتقال انرژی و گسترش روابط تجاری است بلکه شامل تبادل پژوهش، آموزش، امکانات و تکنولوژی نیز می‌شود.

همچنین ایران برای گسترش روابط تجاری خود طی دولت تدبیر و امید و ثبات پایداری این تجارت‌ها تا کنون ۱۲ موافقت‌نامه را با کشورهای هدف به امضا رساند که یکی از مهم‌ترین آنها امضای قرارداد تجاری با اتحادیه اقتصادی اوراسیا بود که دولت با نزدیک شدن به پایان سال نخست این موافقت‌نامه، به سمت امضای قراردادی جهت تجارت آزاد پیش می‌رود.

همچنین جهت رفع مشکلات بانکی و ادامه روند تجارت با جهان یکی از راه‌ها تهاتر کالایی است. از همین رو در سال گذشته معادل ۲۰ هزار میلیارد تومان از ارز صادراتی صنایع معدنی با نیازهای وارداتی کشور و مواد اولیه استراتژیک مورد نیاز تولید، تهاتر شده است.

پیشگامی کیش در پیوند بازار سرمایه و مناطق آزاد

بنابراین طراحی سازوکارهای خردمندانه و آینده نگرانه برای حکمرانی مطلوب و رضایت مردم که ولی نعمت همه ما هستند، امری سخت اما قابل انجام و شدنی است. رویکرد سازمان منطقه آزاد کیش بر طبق اصول مورد تاکید مدیرعامل محترم، منبعث از اصولی چون پاک دستی، شفافیت، مردم داری، خدمت رسانی و حمایت از سرمایه گذاران توانمنداست.

بنیه مالی سازمان منطقه آزاد کیش در اواخر سال ۹۷ و با آغاز مسئولیت جناب آقای دکتر مظفری ضعیف و شکننده بود. از آن موقع تصمیم بر آن شد که سازمان منطقه آزاد کیش با درک دقیق تر از توانمندی ها و در عین حال ظرفیت های موجود - در شرایط اداره اقتصاد کشور بدون فروش نفت - بتواند امورات خود را بخوبی بگذراند و شادی و نشاط را برای ساکنان، مسافران و کلیه ذینفعان و فعالان اقتصادی محقق سازد.

بخاطر همراهی با فعالان بزرگ و کوچک اقتصادی و با وجود نیاز به وصول مطالبات جهت هزینه های جاری و حقوق و دستمزد، همه فشارها را به خود خریدیم تا بنگاه ها و شرکت ها تا حد وسع آسیب نبینند و فرو نریزند. بر این اساس، بدلیل تعطیلی کسب و کارها بخاطر شیوع ویروس کرونا، با مشتریان و مستاجران کاملا منعطف برخورد کردیم.

یکی دیگر از کارهای بزرگ صورت گرفته در این دوره، شناسایی املاک و مستغلات و دارایی هایی سازمان است. در این راستا بانک جامع املاک سازمان تهیه شده تا بطور روشن و واضح بدانیم چه چیزهایی را در تملک داریم و چه حدود و صغوری دارند. گروه کارشناسان در حال نهایی سازی و به‌روزرسانی آن هستند.

ما همچنین راه اندازی دو صندوق در زمینه «املاک و مستغلات» و «زمین و ساختمان» را در دستور کار داریم. این صندوق ها در نوع خود اولین در کشور و مناطق آزاد هستند. صندوق املاک و مستغلات یک صندوق سرمایه گذاری است. در حال حاضر ما یک سری املاک و مستغلات داریم نظیر مجموعه عظیم نمایشگاهها و همایش ها، غرفه های تجاری، مراکز تفریحی و خدماتی و مواردی از این دست داریم که فعالبنای فروش آنها را نداریم و می توانیم از آنها اجاره بگیریم. در طرح جدید، همه آنها را وارد صندوق می کنیم. صاحبنظران و کارشناسان می دانند که پراکنده بودن ظرفیت ها، تولید ارزش نمی کند. در روند متمرکز سازی، مدیریت تخصصی و مدیریت بهینه، صورت نمی گیرد. وقتی اینها وارد صندوق شوند، علاوه بر درآمدزایی روال مند که در حال انجام است، با این ظرفیت یا پشتوانه می توانیم تامین مالی کنیم و ارزش افزوده قابل توجهی ایجاد کنیم.

صندوق ارکان مستقل خود را دارد، مدیر، ناظر، حسابرس و.. دارد و تخصصی اداره می شود. در صندوق بحث بازسازی، واگذاری، اجاره، خرید، تملک، ساخت و همه اینها بطور روشمند و آگاهانه دنبال می شود. ارزش افزوده ها برای صندوق می شود و سود سهامداران هم روی Eps و هم روی Dps خواهد بود. در مورد روند پیشرفت این کار، درخواست صندوق ارائه شده و فرآیند در بورس مراحل نهایی خود را سپری می کند. مبلغ سرمایه پیشنهادی ما برای صندوق ۲۰ هزار میلیارد تومان است. در شکل جدید که ما بدنبال آن هستیم، اگر برخی از فعالان اقتصادی بخواهند تامین مالی کنند و در عین حال نخواهند همه دارایی شان از دست برود، به عنوان مثال می توانند در صندوق مورد اشاره، تمام یا بخشی از دارایی شان را بفروشند و پول بگیرند یا بجای آن واحد یا یونیت صندوق را دریافت کنند. صندوق سریع می تواند آن را نقد کند؛ چون قابلیت نقدشوندگی صندوق بالاست.

این اقدام برای نخستین بار است که در کشور اجرا می شود. البته این روش، در دنیای توسعه یافته و کشورهای پیشرفته متداول و جذاب است و ما منتظر مجوز و موافقت اصولی راه اندازی صندوق هستیم.

موضوع بسیار مهم دیگر، پذیرش و عرضه سهام شرکت سرمایه گذاری و توسعه کیش در بورس است . موافقت اولیه برای این منظور انجام شده است. بر این اساس، شرکت مذکور که متعلق به سازمان است، به نهاد مالی چند رشته ای تبدیل شده و هلدینگ چند رشته ای سرمایه گذاری و توسعه کیش ایجاد می شود. هلدینگ جدید در زیر مجموعه هایش، مرکز بین المللی همایش ها و نمایشگاهها، کیش ایر، تله کیش و صدها ساختمان اداری، تجاری و مسکونی را داراست و سهام آن در آینده در بورس عرضه می گردد. در پیوند با این موضوع ، پذیرش و عرضه سهام شرکت هواپیمایی کیش ایر را نیز بطور جدی دنبال می کنیم. در وهله اول برای کشف قیمت، ۵ درصد سهام عرضه می شود و بعد بسته به تصمیم سازمان، می تواند بلوک های بعدی در بورس روی تابلو فروش و عرضه قرار گیرد.

در مجموع باید گفت که سازمان با پرهیز از سیاست خام فروشی، حضور در طرح ها را بصورت مشارکتی دنبال نموده و آورده ارزنده ای را برای تداوم طرح های زیرساختی و توسعه ای شکل داده است. اخذ موافقت از بانک صادرات برای گشایش اعتبارات اسنادی به ارزش ۱۰۰۰ میلیارد تومان از دیگر اقدامات صورت گرفته برای رونق اقتصاد کیش است.

همه این طرح ها، بسته کاری سال ۱۳۹۹ است. ولی به هر حال باید در نظر گرفت که این کارها بسیار نو و تازه است و به لحاظ زمانی ممکن است به لحاظ شرایط خاصی که در آن هستیم، کمی با پیش بینی ها فاصله داشته باشد. همه مساعی ما بر انجام این امور در سال جاری است که از سوی مقام معظم رهبری، سال جهش تولید نام گرفته است.

نشست دو ماه گذشته در دفتر تهران سازمان منطقه آزاد کیش با معاونین و مدیران شورای عالی مناطق آزاد و همچنین سایر معاونین و مدیران مناطق آزاد تجاری و صنعتی و ویژه نیز با این هدف دنبال شد که تجربیات بصورت موردی ارائه شده و در سایر مناطق که هر کدام مملو از فرصت هستند، به اجرا درآید. این کارگاه که نمونه ای از هم فکری و هم افزایی بود، با استقبال زیادی رو برو شد. حضار که همگی از مدیران اقتصادی، سرمایه گذاری و توسعه مناطق آزاد بودند، ابهامات در مورد طرح های مهم و بلاتکلیف خود را مطرح کرده و به رهیافت های خوبی دست یافتند. ما اعتقاد داریم که نباید جدا فکر کرد. همه مناطق آزاد یکی هستند و در خدمت اهداف کلان ترسیمی از سوی دولت محترم فعالیت می کنند.

در زمینه توفیقات بدست آمده، همراهی ریاست و سایر معاونین شورای عالی منطق آزاد فراموش شدنی نیست. ما سعی کردیم، پایلوت اجرای چنین طرح های جسورانه باشیم و الگوهای شکل گرفته را برای سایر مناطق تبیین کنیم. پیشرفت و توسعه هر منطقه، باعث

گزارش

اشتغال پایدار روستایی در ۳ سال گذشته ۲۶ درصد رشد داشته است

مطابق قانون حمایت از توسعه و ایجاد اشتغال پایدار در مناطق روستایی و عشایر، مقرر شد تا یک میلیارد و ۵۰۰ میلیون دلار از منابع صندوق توسعه ملی نزد موسسات عامل (بانک‌های کشاورزی، پست بانک، توسعه تعاون، صندوق کارآفرینی امید و صندوق حمایت از توسعه سرمایه‌گذاری) در بخش کشاورزی سپرده گذاری شود و با تلفیق منابع هر موسسه برابر با سهم صندوق به متقاضیان در روستاها و شهرهای زیر ۱۰ هزار نفر جمعیت با اولویت روستاها و شهرهای واقع در مناطق مرزی و مناطق عشایر صرف شود.

این دستورالعمل چهارم دی ماه ۱۳۹۶ به استانداران سراسر کشور ابلاغ شد. براساس آخرین آمار اعلامی معاونت توسعه کارآفرینی و اشتغال وزارت تعاون تاکنون بیش از ۱۶۹ هزار طرح توجیهی کسب و کار از سوی متقاضیان به سامانه کارا (سامانه ثبت تقاضای تسهیلات اشتغال‌زایی) ارائه شده است که از این میزان، پس از بررسی طرح‌ها توسط کمیته‌های فنی ملی، استانی و همچنین موسسات عامل در نهایت تاکنون به ۱۳۷ هزار و ۱۰۹ طرح معادل ۱۲۱ هزار و ۷۸ میلیارد ریال تسهیلات از سوی مؤسسات عامل پرداخت شده است.

همچنین با ابلاغ مرحله پنجم تسهیلات موضوع قانون حمایت از توسعه و ایجاد اشتغال پایدار در مناطق روستایی و عشایری، رقم تسهیلات به ۱۹۵ هزار و ۳۰ میلیارد ریال رسید. از کل مبلغ، ۳۷ هزار و ۵۰۰ میلیارد ریال سهم نهادهای حمایتی کمیته امداد امام خمینی (ره)، بنیاد شهید و امور ایثارگران و سازمان بهزیستی و پس از کسر ۱۰ درصد ذخیره قانونی نزد بانک مرکزی ۱۳۸ هزار و ۲۷ میلیارد ریال هم اعتبار دستگاه های اجرایی است که تخصیص یافته است.

بررسی جزییات نشان می دهد که در مرحله اول (۲۶ دی ۱۳۹۶) مبلغ ۱۵ هزار میلیارد ریال (معادل ۳۷۵ میلیون دلار سهم صندوق توسعه ملی)، در مرحله دوم (۱۲ اردیبهشت ۱۳۹۷) مبلغ ۱۵ هزار میلیارد ریال (معادل ۳۷۵ میلیون دلار سهم صندوق توسعه ملی)، در مرحله سوم (۲۶ دی ۱۳۹۷) مبلغ ۱۴ هزار و ۳۹۱ میلیارد ریال (معادل ۱۷۵ و نیم میلیون دلار سهم صندوق توسعه ملی)، در مرحله چهارم (۱ اسفند ۱۳۹۷) مبلغ ۲۲ هزار و ۵۰۹ میلیارد ریال (معادل ۲۷۴ و نیم میلیون دلار سهم صندوق توسعه ملی) و در مرحله پنجم (۵ بهمن ۱۳۹۸) مبلغ ۳۰ هزار و ۶۱۵ میلیارد ریال (معادل ۲۴۵ میلیون دلار سهم صندوق توسعه ملی) و در مجموع یک میلیارد و ۴۴۵ میلیون دلار اختصاص یافته است.

یکی از اقدامات موثر دولت در بحث ایجاد اشتغال، پرداخت تسهیلات اشتغال در مناطق روستایی و عشایر بود که مطابق آمار، پیش از پرداخت تسهیلات تنها سه درصد از ایجاد اشتغال جدید در روستاها اتفاق می‌افتاد، اما بنا بر اعلام «عیسی منصوری» معاون وزیر با پرداخت تسهیلات به طرح‌های اشتغال پایدار روستایی و عشایری، این رقم اکنون به ۲۹ درصد رسیده است.

نظارت بر این طرح‌ها چند لایه است به این صورت که در یک لایه، نظارت بر وام گیرندگان است. در لایه دیگر نظارت بر بانک‌هاست برای اینکه پرداخت تسهیلات به موقع و درست باشد. همچنین کمیته نظارت استانی وجود دارد تا به کمک اطلاعاتی که در اختیار مسولان استانی قرار دارد، اقدامات قانونی انجام شود. علاوه بر این در سامانه ناظر، داده ها به صورت دقیق و سیستمی تحلیل می‌شود و امکان نظارت شفاف فراهم شده است.



۴۵ کیلومتر راه روستایی در خراسان جنوبی ساخته شد

اسدالله جلال زاده روز جمعه در گفت و گو با خبرنگار ایرنا افزود: ۴۰ کیلومتر راه آماده آسفالت با تهیه قیر تحویل پیمانکاران شده است و به زودی بهره برداری می شود.

وی بیان کرد: طرح اقدام ملی برای احداث راه های روستایی اولویت دار از سال گذشته در استان خراسان جنوبی آغاز شده و همچنان ادامه دارد.

وی گفت: از زمان انتقال وظایف توسعه و احداث روستایی به این اداره کل در استان مقرر شد ۱۳۷ کیلومتر راه روستایی به عنوان طرح ابرار احداث شود که قابل توجه است.

مدیر کل راهداری و حمل و نقل جاده ای خراسان جنوبی اظهار داشت: شهرستان های طبس، سربیشه و نهبندان بیشترین روستاهای زیر پوشش این طرح در خراسان جنوبی را به خود اختصاص داده اند.

وی افزود: علاوه بر اجرای طرح ملی ابرار از محل اعتبارات استانی نیز در سال جاری احداث راه روستایی در دستور کار قرار گرفته و عملیات اجرایی آن شروع شده است.

جلال زاده گفت: ۱۱ هزار و ۳۸۰ کیلومتر راه آسفالت و غیر آسفالت در حوزه روستایی استان داریم که ۵.۲ درصد راه های روستایی کشور را تشکیل می دهد.

طرح ابرار هفته دولت پارسال توسط رییس جمهوری اعلام رسمی شد که در قالب آن ۲ هزار کیلومتر سال ۹۸ و تا پایان دولت پنج هزار کیلومتر راه روستایی به شکل امانی پیمانی ساخته می شود.

کوتاه

۱۰ طرح تعاونی استان اردبیل به بهره برداری رسید

برای اجرای این طرحها بیش از ۲ هزار و ۸۰۰ میلیارد ریال توسط فعالان بخش تعاون استان اردبیل سرمایهگذاری شده است.

به گفته مدیر کل تعاون، کار و رفاه اجتماعی استان اردبیل، با بهره برداری از این ۱۰ طرح تعاونی، زمینه اشتغال ۳۷۷ نفر در بخش تعاون استان فراهم شده است.

قاسم رحیمی بهرهبرداری از فاز اول واحد تولیدی پوشاک عرفان ارشق مشگین شهر را مهمترین و شاخصترین طرح تعاونی بهرهبرداری شده امروز اعلام کرد.

وی با اشاره به سرمایه گذاری ۱۴۰ میلیارد ریالی برای تکمیل این طرح افزود: برای اجرای این طرح، از محل اعتبارات و تسهیلات اشغال روستایی و عشایری مبلغ ۴۰ میلیارد ریال تسهیلات بانکی به سرمایه گذار تعاونی پرداخت شده است.

رحیمی، اشتغالزایی ۱۵۰ نفر، استفاده از فناوری نوین تولید پوشاک و به کارگیری نیروهای بومی را از جمله مزیت های این طرح تعاونی بهره برداری شده ذکر کرد.

به گزارش ایرنا، هم اکنون یک هزار و ۸۵۰ تعاونی در استان اردبیل فعال است و ۱۰۵ هزار نفر در این تعاونی ها عضویت دارند.

۶۲۲ مورد از تعاونی های فعال استان اردبیل در بخش کشاورزی، ۵۰۴ مورد در بخش خدمات، ۲۵۴ شرکت در بخش صنعت، ۱۱۰ مورد در بخش مسکن، ۹۵ شرکت در تولید فرش و ۸۰ تعاونی نیز در بخش های تولیدی و توزیعی فعال هستند.

میزان سرمایه ثبت شده تعاونی های استان اردبیل بیش از سه هزار میلیارد ریال اعلام شده است.

۱۵۵ میلیارد تومان برای ساخت ۶ موج شکن سواحل مکران هزینه شد

بهروز آقایی اظهار داشت: اجرای چنین پروژه هایی در سواحل سیستان و بلوچستان بسیار تاثیر گذار است، چراکه موجب تثبیت جمعیت و جلوگیری از کوچ اجباری مردم برخی از روستاهای ساحلی که در خشکسالی های اخیر آسیب دیده اند، به سمت حاشیه شهرها می شود. وی از دیگر اهداف مهم ساخت این موج شکن ها را اشتغال زایی، محرومیت زدایی، توسعه پایدار، توسعه گردشگری دریایی، اهداف پدافند غیرعامل و توزیع یکنواخت جمعیت در طول نوار ساحلی سیستان و بلوچستان عنوان کرد. مدیر کل بنادر و دریانوردی سیستان و بلوچستان افزود: با آغاز واگذاری موج شکن های چندمنظوره مردمی در جنوب شرق کشور گامی دیگر از سوی سازمان بنادر و دریانوردی در راستای توسعه سواحل مکران برداشته شد.

وی بیان کرد: این اداره کل به منظور تسهیل در ترافیک و عبور و مرور دریایی، ایمنی شناورها و حفاظت از منابع دریایی و خشکی و از همه مهمتر رونق اشتغال و ایجاد اقتصاد پایدار منطقه اهداف کلانی را در راستای مسئولیت های قانونی و اجتماعی خود دنبال می کند.

مدیر کل بنادر و دریانوردی سیستان و بلوچستان با اشاره به اینکه ساخت موج شکن چند منظوره مردمی از سال ۸۶ در دستور کار قرار گرفته است، خاطرنشان کرد: عملیات ساخت این موج شکن ها به اتمام رسیده و آماده واگذاری به سرمایه گذاران بخش خصوصی و ارگان های خدمات رسان دولتی است. آقایی با اشاره به برخورداری این موج شکن ها از ۲ بازوی اصلی و فرعی و حدود هشت هکتار حوضچه و ۱۹ هکتار اراضی پسکرانه سند دار، اضافه کرد: برخی از این موج شکن ها دارای بازوی رسوب گیر نیز هستند.

وی گفت: با پیگیری های این اداره کل از طریق ۲ سازمان بنادر و دریانوردی و مدیریت و برنامه ریزی، مجوز واگذاری این موج شکن ها از طریق کمیسیون تلفیق دولت در ماه گذشته اخذ و کارگروه تخصصی واگذاری آن نیز تشکیل شد که به طور قطع رونق اشتغال و سرمایه گذاری در سواحل مکران را به همراه خواهد داشت. مدیر کل بنادر و دریانوردی سیستان و بلوچستان عنوان کرد: فقط موج شکن گواتر علاوه بر توسعه گردشگری ساحلی و ایجاد پناهگاه امن نظامی، مرکز ثقل فعالیت های صیادی برای روستاهای هدف با جمعیت تقریبی بیش از سه هزار نفر شده است.

وی خاطرنشان کرد: بر اساس مصوبه کمیسیون تلفیق دولت، موج شکن رودیک، گودیم، بیردف و جد به سازمان شیلات ایران برای فعالیت های صیادی و آبزی پروری و موج شکن گواتر به نیروی دریایی ارتش جهت کاربری نظامی و موج شکن گیشاپ برای سرمایه گذاری بخش خصوصی به روش BOT اختصاص یافته است.

معاون وزیر صمت:

۳۵ هزار طرح صنعتی در کشور در حال اجرا است



محسن صالحی نیادر آیین بهره برداری از واحد صنعتی داروسازی و افتتاح متمرکز ۱۰ طرح صنعتی دیگر این استان افزود: حمایت از واحدهای صنعتی در راستای استمرار تولید با اعطای تسهیلات مناسب و تامین مواد اولیه از مهمترین برنامه های این وزارتخانه است و در سالجاری که با عنوان سال جهش تولید نامگذاری شده این حمایت ها تقویت می شود.

وی، کمک برای رفع موانع تولید و احیای واحدهای صنعتی را از دیگر برنامه های این وزارتخانه برشمرد و گفت: ۱۰ هزار واحد راکد در کشور شناسایی شده است که امسال یک هزار و ۵۰۰ واحد به چرخه تولید بازمی گردد.

صالحی نیا تصریح کرد: از این تعداد ۲۸ واحد سهم استان چهارمحال و بختیاری است که تاکنون ۱۱ واحد احیاء شده و به چرخه تولید بازگشته است.

معاون وزیر صمت و مدیرعامل سازمان صنایع کوچک و شهرک های صنعتی ایران، تسهیل گری برای جذب بخش خصوصی را از دیگر برنامه های رونق تولید برشمرد و گفت: با ایجاد زیرساخت های لازم و اعطای مشوق هایی نظیر معافیت های مالیاتی و تامین سرمایه در گردش می توان در ترغیب سرمایه گذار بخش خصوصی موثر واقع شد.

صالحی نیا خاطرنشان کرد: دولت با وجود محدودیت های بسیاری که با آن مواجه است اما همچنان برای استمرار تولید و رونق فعالیت واحدهای صنعتی از همه ظرفیت های موجود بهره گیری می کند.

فرماندار شهرستان بروجن نیز در این آیین با اشاره به موقعیت این شهرستان در تولیدات صنعتی استان و کشور، اظهار داشت: بروجن قطب صنعتی استان به شمار می رود و با دارا بودن پنج شهرک صنعتی نیمی از صنایع استان را در خود جای داده است.

مسعود ملکی افزود: واحدهای صنعتی فعال در شهرستان صنایع مادر نظیر فولاد، سیمان، نساجی و بخشی از تولیدات مهم استان و کشور را تولید می کنند.

وی با اشاره به خشکسالی و کمبود آب در شهرستان بروجن، تصریح کرد: این وضعیت رونق واحدهای کشاورزی و دامداری در این منطقه را با چالش مواجه کرده و ناگزیر باید رونق صنعتی را پیگیری کرد از همین باید از بخش صنعتی این شهرستان حمایت های دوچندان به عمل آورد.

۱۱ طرح صنعتی در چهارمحال و بختیاری افتتاح شد

رییس سازمان صنعت، معدن و تجارت چهارمحال و بختیاری در آیین افتتاح متمرکز این طرح های صنعتی اظهار داشت: برای تکمیل این ۱۱ طرح ۲۳ میلیارد تومان سرمایه گذاری و برای ۷۶ نفر اشتغالزایی شده است.۵

سجاد رستمی ادامه داد: از مهمترین این طرح ها، شرکت داروسازی مهردارو بروجن است که برای بهره برداری از آن ۱۸ میلیارد تومان سرمایه گذاری شده است و می تواند در تولید انواع داروهای مورد نیاز استان و کشور نقش مهمی ایفا کند.

وی با اشاره به اجرای یکهزار و ۴۹۵ طرح صنعتی در این استان، افزود: از این تعداد ۶۰ طرح دارای پیشرفت فیزیکی بالای ۸۰ درصد است.

رییس سازمان صنعت، معدن و تجارت چهارمحال و بختیاری تصریح کرد: پتروشیمی لردگان، استحصال منیزیم از دولومیت، صنایع فولاد، خاور سیمان پارسیان، صنایع متالوژی آسیا، نساجی نگین، واحد صنعتی آواگستر بروجن از جمله این طرح ها به شمار می رود. رستمی در ادامه با بیان اینکه صنعتگران این استان تهدید کرونا را به فرصت تبدیل کردند، اظهار داشت: نظیر این موضوع را می توان در شرکت مهردارو بروجن که روز چهارشنبه به صورت رسمی افتتاح شد را مشاهده کرد که در روزهای ابتدایی شیوع کرونا که با نیاز مبرم مواد ضدعفونی کننده مواجه بودیم نیاز استان را به مواد ضدعفونی تامین کرد و امروز هیچ نیازی به وارد کردن این مواد به استان نداریم.

مدیرعامل شرکت سبزپویان مهرداروی بروجن نیز در این نشست از سرمایه گذاری ۱۸ میلیارد تومانی برای افتتاح این شرکت خبر داد و گفت: سه میلیارد تومان این اعتبار ارزی و مابقی ریالی بوده است.

محسن طاهری بروجنی افزود: این شرکت سالانه ظرفیت تولید ۲۰۰ میلیون قرص و کپسول دارد و چنانچه بتوان نیروی بیشتری جذب کرد این ظرفیت ارتقا داده می شود.

به گزارش ایرنا، در حال حاضر ۸۵۶ واحد صنعتی در استان فعال است که از این تعداد ۳۶ مورد جزو واحدهای بزرگ و دارای اشتغال بالای ۱۰۰ نفر و ۳۲ واحد متوسط با اشتغال بین ۵۰ تا ۱۰۰ نفر و ۷۸۶ واحد صنعتی کوچک است.

از ۳۸۳ طرح تعاونی با سه هزار میلیارد تومان سرمایه گذاری رونمایی شد

اقتصاد تعاون، یکی از سه پایه اصلی نظام اقتصاد کشور در کنار اقتصاد دولتی و خصوصی راهگشای مشکلات کشور است. به ویژه با وجود تحریم های ظالمانه، تعاونی ها می توانند با ایجاد و توسعه کسب و کارهای نوآور یکی از مسیرهای ایجاد اشتغال پایدار منطقه ای باشند.

برای این اساس به مناسبت هفته تعاون (۱۳ تا ۲۰ شهریور ماه) امروز (چهارشنبه) از ۳۸۳ طرح تعاونی در سراسر کشور رونمایی می شود. ۲۸۱ طرح مربوط به شهرها و ۱۰۲ طرح مربوط به روستاهاست.

اصفهان، خوزستان، فارس و چهارمحال و بختیاری به ترتیب با ۶۹، ۵۸، ۲۶ و ۲۴ طرح بالاترین میزان افتتاح طرح ها را دارند. ۳۳ هزار و ۷۱۵ نفر در این ۳۸۳ طرح افتتاحی تعاونی ها عضو هستند.

با افتتاح این طرح ها ۲۶ هزار و ۶۹۱ فرصت شغلی ایجاد می شود. همچنین با افتتاح این طرح ها ۱۳ هزار و ۶۴۹ شغل در تعاونی مسکن، ۶ هزار و ۷۶۲ اشتغال در تعاونی تولیدی، ۶ هزار و ۲۳۳ فرصت شغلی در تعاونی خدماتی، سه هزار و ۷۳ شغل در بخش تعاونی های صنعت و معدن و ۲ هزار و ۸۱۴ فرصت شغلی در بخش کشاورزی ایجاد می شود.

بیشترین فرصت شغلی که با افتتاح این طرح ها ایجاد می شود مربوط به استان خوزستان با سه هزار و ۸۹۲ فرصت، تهران با دو هزار و ۵۳۲ فرصت و فارس با یک هزار و ۹۹۲ فرصت شغلی است.

براساس این گزارش برای ۳۸۳ طرح تعاونی سه هزار و پنج میلیارد تومان سرمایه گذاری شده است. بیشترین سرمایه گذاری به ترتیب مربوط به تعاونی های مسکن و توزیعی با یک هزار و ۴۲۷ میلیارد تومان سرمایه گذاری است.

تعاونی های تولیدی یک هزار و ۳۵۸ میلیارد تومان، تعاونی های صنعت و معدن ۸۹۶ میلیارد تومان، تعاونی های خدماتی ۲۱۹ میلیارد تومان و کشاورزی ۱۸۰ میلیارد تومان است.

همچنین ۴۰۰ میلیارد تومان برای تعاونی های افتتاحی استان تهران، ۳۷۴ میلیارد تومان استان قم، ۲۸۹ میلیارد تومان در استان یزد و ۲۲۵ میلیارد تومان مربوط به استان خوزستان است.

هم اکنون ۹۴ هزار تعاونی در کشور با ۱۰ میلیون نفر عضو وجود دارد که یک میلیون و ۷۰۰ هزار نفر در این تعاونی ها مشغول به کار هستند.

۲۵۰ میلیارد ریال به پروژه های آب و فاضلاب گناوه اختصاص یافت

سروش گرمسیری نژاد در بازدید از خبرگزاری جمهوری اسلامی دفتر گناوه افزود: اعتبارات درنظر گرفته شده برای اجرای ۱۴ کیلومتر شبکه جمع آوری فاضلاب در محلات تعیین شده شهر گناوه، اصلاح و نوسازی خطوط انتقال آب شهری گناوه و روستای چهارروستایی بندرریگ اختصاص یافته است.

وی اظهار داشت: بخشی از این اعتبار برای اصلاح شبکه آبرسانی محله نوروزآباد این بندر با هدف تامین مناسب و پایدار آب و بهبود آبرسانی هزینه و بزودی عملیات اجرایی آن آغاز خواهد شد.

گرمسیری گفت: اعتبارات این پروژه ها از محل اعتبارات ملی و مصوبه سفر رئیس جمهوری و داخلی شرکت آب و فاضلاب تامین شده است.

معاون هماهنگی امور عمرانی فرمانداری گناوه ادامه داد: پروژه جاده ساحلی بندرریگ به گناوه از دیگر پروژه های فعال این شهرستان است که ۹۱ درصد پیشرفت فیزیکی دارد.

وی بیان کرد: این پروژه به عنوان رینگ ساحلی و مطالبه های مردمی نقشی مهم در کاهش بار ترافیک بزرگراه این شهرستان و توسعه و پیشرفت و گردشگری این مناطق از جمله بندرریگ دارد.

وی یادآور شد: این پروژه به پل گردشگری سردار شهید سلیمانی و روستاهای ساحلی گناوه به شهرستان دیلم متصل می شود.

گرمسیری نژاد گفت: در حوزه عمرانی این شهرستان اتفاقات خوب و مهم با راهبری فرماندار و مدیریت ارشد استان بوشهر بویژه در اجرای طرح های نیمه تمام در شهر و روستا افتاده است.

وی افزود: در هفته دولت امسال به رغم مشکلات اقتصادی کشور و تحریم های ظالمانه استکبار، ۵۴ طرح عمرانی و اقتصادی و خصوصی در این شهرستان با اعتبار ۹۳۰ میلیارد ریال افتتاح یا عملیات اجرایی آنها آغاز شد.

گرمسیری ادامه داد: با همراهی و همکاری مردم و اصحاب رسانه تمام تلاش خود را برای اتمام پروژه های دردست اجرای این شهرستان بکار خواهیم بست.

معاون هماهنگی امورعمرانی فرمانداری گناوه به نقش و جایگاه خبرنگاران در جامعه اشاره کرد و گفت: در جوامع بشری تلاش های اصحاب رسانه برای بالابردن آگاهی افراد جامعه بر هیچکس پوشیده نیست و وظیفه شناسی این قشر همواره رسالت خطیری را برای آنان بوجود آورده است.

وی اظهار داشت: ایرنا، همگام با مسئولان در پیشبرد اهداف نظام و خدمات دولت و بیان مسایل و مشکلات مردم با اطلاع رسانی صحیح و بموقع، گام های موثری در جهت توسعه و معرفی ظرفیت های منطقه برداشته است.

گرمسیری نژاد گفت: خبرگزاری جمهوری اسلامی دفتر گناوه به عنوان بازوی توانمند مدیران دستگاه های اجرایی و پل ارتباطی بین مردم همواره در انجام رسالت خطیری که بر عهده دارد، تلاش وافری داشته است.

مسئول روابط عمومی فرمانداری گناوه گفت: اصحاب رسانه این شهرستان از جمله ایرنا همکاری و تعامل وافری با فرمانداری این شهرستان دارند.

اکبر احمدزاده افزود: ایرنا گناوه در زمینه پوشش و اطلاع رسانی از خدمات نظام و دولت پیشگام است و در جلسات فرمانداری همواره حضوری مستمر و فعال دارد.

نعمت الله بهروزی مسئول دفتر گناوه به تاریخچه و اهداف و سیاست های سازمان خبرگزاری جمهوری اسلامی اشاره کرد و گفت: دفتر ایرنا در ۱۹ آذر سال ۱۳۷۰ تاسیس شده است و علاوه بر این شهرستان، پوشش اخبار شهرستان دیلم را تحت پوشش قرار دارد.

در پایان معاون هماهنگی امورعمرانی فرمانداری گناوه با تقدیر و تجلیل از تلاش های ایرنا در حوزه اطلاع رسانی اقدام های عمرانی این شهرستان در جریان نحوه فعالیت خبررسانی ایرنا قرار گرفت.

۱۹۱ میلیون دلار کالا از مرز کیله سردشت به عراق صادر شد

داوود فاتحی اظهار داشت: بعد از تعطیلی مرزها به دلیل شیوع بیماری کرونا و از سرگیری دوباره فعالیت بازارچه ها هم اکنون به طور میانگین روزانه بیش از ۱۴۰ کامیون ایرانی و عراقی وارد بازارچه «کیله» شده و در آن تردد دارند.

وی افزود: عمده کالاهای صادراتی از این گمرک مرزی شامل تیرآهن، میلگرد، پوکه معدنی، کاشی و سرامیک، مصنوعات فلزی و پلاستیکی، میوه و صیفی است که به شمال عراق صادر می شود.

وی با اشاره به ظرفیت های بالقوه شهر مرزی سردشت در امر صادرات بیان کرد: بازارچه کیله سردشت در کنار ایجاد رونق اقتصادی به واسطه نزدیکی به عراق، می تواند در حوزه گردشگری نیز تحول آفرین باشد.

رییس گمرگ کیله سردشت گفت: پس از شیوع کرونا، رعایت پروتکل های بهداشتی در روابط اقتصادی و تجاری در این گمرک با دقت در حال انجام بوده و در اولویت کاری مقامات هر ۲ کشور قرار دارد.

گمرک بازارچه مرزی کیله سردشت از سال ۱۳۸۲ برای تسریع در صادرات کالا و تولیدات داخلی کشور آغاز به کار کرد؛ این گمرک در ۲۰ کیلومتری شهر «قلعه دیزه» در شمال عراق قرار دارد.

بازارچه مرزی «کیله» سردشت سال گذشته به عنوان یکی از مرزهای رسمی کشور در هیات دولت به تصویب رسید و روزانه بیش از ۵۰۰ نفر در این بازارچه مرزی امرار معاش می کنند.

شهرستان سردشت با جمعیت ۱۲۰ هزار نفر در جنوب آذربایجان غربی و در امتداد مرزهای ایران با شمال عراق قرار گرفته است؛ این شهرستان مرزی دارای ۲ بازارچه مصوب «کیله» و «اشکان» است.

خبر

ایران ۲ سال متوالی دومین نرخ توسعه ICT جهان را کسب کرده است

محمدجواد آذری جهرمی در نشست با فعالان اقتصادی، نخبگان و صاحبان کسب و کار در حوزه آی سی تی که با حضور نماینده ولی فقیه در استان و امام جمعه زنجان و استاندار در سالن پیامبر اعظم استانداری برگزار شد، توسعه زیرساخت های ارتباطی را مهم خواند و افزود: اقتصاد کشور رکودهایی را در برخی از بخش ها داشت که بخشی به دلیل وضع تحریم های ظالمانه علیه جمهوری اسلامی ایران در حوزه نفتی و چه بانکی بود و بسیاری از بخش های کشور به لحاظ رشد اقتصادی نرخ منفی را تجربه کردند.

وی ادامه داد: اما بنا به گواهی مرکز آمار و همچنین آمارهای بانک مرکزی چه به لحاظ رشد اقتصادی و چه از لحاظ شاخص بهره وری، حوزه ارتباطات و فناوری اطلاعات رشد قابل توجهی را تجربه کرد.

آذری جهرمی تصریح کرد: رشد اقتصادی کشور در بخش ارتباطات و فناوری اطلاعات، بر اساس گزارش مرکز آمار، پارسال (سال ۹۸) ۳۱ درصد مثبت بود این در حالی است که بر پایه پیش بینی برنامه ششم توسعه نرخ رشد سالانه ارزش افزوده بخش آی سی تی ۵/۱۹ درصد بود.

وی با بیان اینکه سهم بخش آی سی تی در حوزه اقتصاد و تولید ناخالص داخلی کشور به رقم ۵/۶ رسیده است که ۵/۴ درصد آن مربوط به بخش اطلاعات و فناوری ارتباطات و ۲ درصد مابقی نیز مربوط به خدمات البته در حوزه های وابسته به اقتصاد دیجیتال است، افزود: این آمار در سال ۹۶ به میزان ۷/۲ درصد بود که امسال به ۵/۶ درصد رسیده است.

آذری جهرمی با اشاره به اینکه آمارها نشان می دهد حوزه اقتصاد آی سی تی بزرگتر شده است و در حوزه های مختلفی، نهادها ظهور و بروز پیدا کرده اند و اثرات این رشد اقتصادی را در زندگی مردم نیز می توان دید، اظهار داشت: این موضوع نشان از رشد اقتصادی ملموس است که بخش بزرگی از آن مرهون توسعه زیرساخت های ارتباطی است.

وزیر ارتباطات و فناوری اطلاعات با تاکید بر اینکه گلایه ها زیاد و طبیعتا انتظارات مردم نیز زیاد است و ما هم باید این انتظارات را فراهم کنیم، گفت: اینکه در یک دوره ۲ یا سه ساله، کل کشور به تکنولوژی نسل چهارم متصل شود یا رشد ۳۳ برابری هسته شبکه ملی اطلاعات در این مدت انجام شود و ۲۰ هزار میلیارد تومان فقط دولت و بیش از ۱۰۰ هزار میلیارد تومان نیز بخش خصوصی در زیرساختها سرمایه گذاری کند، این حرکت بزرگی را رقم می زند حرکتی که خود فعالان بخش آی سی تی با بخشی از آن درگیر بوده اند.

آذری جهرمی با اشاره به اینکه بخش عمده های از اقدامات انجام شده در سایه توسعه زیرساخت های شبکه ملی اطلاعات بوده است، اظهار داشت: البته برخی هامی گویند که در حوزه شبکه ملی اطلاعات کار نشده است که من این حرف را قبول ندارم.

وی تاکید کرد: امروز سنگین ترین حملات سایبری بر روی گذرگاه های بین المللی ما انجام می شود اما شبکه داخلی ما را متاثر نمی کند که این نشان از سرمایه گذاری و کار بر روی بستر شبکه ملی اطلاعات است.

آذری جهرمی با بیان اینکه اصل، ارایه خدمات بهتر و قابل رقابت بوده و رشد اقتصادی بسیار مهم است، اظهار داشت: این سرمایه گذاری توانسته است بیش از ۲۰۰ هزار شغل مستقیم ایجاد کند و برای فارغ التحصیلان حوزه ارتباطات و فناوری اطلاعات که حدود ۱۷ درصد فارغ التحصیلان کشور را شکل می دهد بازار کار فراهم شده که این نیز استخدام دولتی نبوده است و با ایجاد شرکت علاوه بر اشتغال خود و همکارانشان، ارزش افزوده نیز برای کشور ایجاد کرده اند.

وزیر ارتباطات و فناوری اطلاعات گفت: سال ۹۲ تعداد ۴۸ نرم افزار ایرانی بر روی بازار موبایل ایران خدمات ارایه می کردند اما امروز بیش از ۳۵ هزار عنوان خدمات ایرانی داریم که اپلیکیشن های ایرانی آنها را عرضه می کنند و این بی انصافی است که عده ای شبکه ملی اطلاعات را پیام رسان، تلقی می کنند.

آذریی جهرمی با بیان اینکه امروز، ارتباطات و فناوری اطلاعات نیز، همه دنیا را دگرگون می کند، افزود: باید با فناوری اطلاعات، بهره وری را ارتقا دهیم و می خواهیم این حوزه مهم اقتصادی جایگزین اقتصاد نفتی شود.

وی با بیان اینکه آینده حوزه اطلاعات و فناوری ارتباطات برای فعالان این بخش، روشن و امیدوار کننده است و رشد اقتصادی بالاتری را نیز تجربه خواهد کرد، گفت: هرچند از ویروس کرونا صدمه دیدیم ولی خصلت فناوری اطلاعات این است که خود را بازیابی کرده و خودش را با شرایط موجود تطبیق می دهد و در مجموع مسیر رو به رشدی را در این حوزه داریم.

آگهی تغییرات موسسه مشاوره حقوقی و کالت و داوری آئین وفا

به شماره ثبت ۳۴۱۸۸ و شناسه ملی ۱۴۰۰۴۱۷۸۰۹۱ به استناد صورتجلسه درخواست مدیر موسسه حقوقی (موضوع ماده ۱۸۷ برنامه سوم توسعه) مورخ ۱۳۹۹/۰۵/۰۹ و مجوز شماره ۲۳۷۴۲/۲۰/ث مرکز وکلا، کارشناسان رسمی و مشاوران خانواده قوه قضائیه تصمیمات ذیل اتخاذ شد: پروانه فعالیت از پایه دوبه پایه یک ارتقا یافت و مدت موسسه از محدود به نامحدود تغییر یافت و ماده مربوطه در اساسنامه اصلاح گردید. محل قانونی موسسه به شهرستان تهران خیابان پیروزی پلاک ۷۰۱ واحد آخر کد پستی ۱۷۱۵۸۱۴۷۴۵ انتقال یافت و ماده مربوطه در اساسنامه اصلاح گردید.

سازمان ثبت اسناد و املاک کشور اداره ثبت شرکت ها و موسسات غیر تجاری تهران (۹۷۵۷۳۰)

آگهی تغییرات شرکت کیان تجارت مدریک

با مسئولیت محدود به شماره ثبت ۵۶۹۷۵ و شناسه ملی ۱۴۰۰۶۱۸۴۱۱۴ به استناد صورتجلسه مجمع عمومی فوق العاده مورخ ۱۳۹۹/۰۳/۲۶ تصمیمات ذیل اتخاذ شد: نازنین الیورتی دهقی کد ملی ۰۰۷۹۵۳۷۳۳۲ با دریافت ۶۰۰۰۰۰۰ ریال از صندوق شرکت از شرکت خارج گردید و دیگر حق و حقوق و سمتی در شرکت ندارد. در نتیجه سرمایه شرکت از ۱۶۰۰۰۰۰۰ ریال به ۱۰۰۰۰۰۰۰ ریال کاهش یافت و ماده ۴ اساسنامه به شرح ذیل اصلاح گردید: سرمایه شرکت مبلغ ۱۰۰۰۰۰۰۰ ریال می باشد که نقدا پرداخت و در اختیار مدیر عامل شرکت قرار دارد. لیست شرکاء و میزان سهام و سمت هر کدام بدین شرح است: مهرداد مهرابی شماره ملی ۱۲۹۲۳۷۲۲۹۱ و کد پستی ۸۱۷۳۶۷۵۹۴۳ دارنده ۵۰۰۰۰۰۰۰ ریال سهم الشرکه و داود دهقانی شماره ملی ۱۲۸۹۲۴۷۳۷۴ و کد پستی ۸۱۷۳۶۷۵۹۴۳ دارنده ۵۰۰۰۰۰۰۰ ریال سهم الشرکه.

اداره کل ثبت اسناد و املاک استان اصفهان اداره ثبت شرکت ها و موسسات غیر تجاری اصفهان (۹۷۶۶۵۱)

زاهدان میزبان نمایشگاه بین المللی معدن شد

معاون هماهنگی امور اقتصادی استاندار سیستان گفت: رویداد و نمایشگاه بین المللی معدن، صنایع و فرآورده‌های مواد معدنی، ماشین آلات و تجهیزات وابسته ۲۳ تا ۲۶ آذر امسال با حضور مهمانان کشوری و خارجی در زاهدان برگزار خواهد شد.

ماناناز نگنه روز جمعه در گفت‌وگو با خبرنگار اظهار داشت: با توجه به ظرفیت‌های ناب سیستان و بلوچستان در بخش معادن این رویداد بزرگ معدنی با حضور برخی از مسوولان استانی و کشوری به همراه مهمانانی از کشورهای خارجی به میزبانی زاهدان برگزار خواهد شد.

وی افزود: معدن یکی از مهمترین بخش‌ها و ظرفیت‌های استان به شمار می‌رود چرا که سیستان و بلوچستان در این حوزه از ظرفیت‌های فراوانی بهره می‌برد.

معاون هماهنگی امور اقتصادی استاندار سیستان و بلوچستان ادامه داد: در این راستا اقدامات قابل توجهی توسط سازمان‌ها و شرکت‌های ایمیدرو، تهیه و تولید مواد معدنی، سازمان زمین شناسی و برخی سازمان‌های دیگر در خصوص اکتشافات و استخراج مورد توجه قرار گرفته است.



خبر

۴۸ پروژه بهداشتی درمانی در خوزستان بهره‌برداری شد

آیین افتتاح همزمان ۴۸ پروژه از ۱۶۴ پروژه عمرانی، بهداشتی درمانی در پویش سراسری ره سلامت در بیمارستان امام خمینی (ره) اهواز برگزار شد و در آن اعلام شد برای ۴۸ پروژه عمرانی، بهداشتی و درمانی یک هزار و ۹۲۰ میلیارد ریال هزینه شده است.

سرپرست دانشگاه علوم پزشکی جندی شاپور اهواز در این خصوص گفت: این پروژه‌ها شامل ۲۱ پروژه درمانی طرح تحول نظام سلامت، تجهیزات درمانی و زیربنایی حوزه سلامت با ظرفیت ۱۵۶ تخت، ۱۴ پروژه مرکز خدمات جامع سلامت، پایگاه سلامت و آزمایشگاه در حوزه بهداشت، هفت پروژه احداث و تجهیز منازل پزشکان، ۶ پروژه پایگاه فوریت‌های پزشکی و پد هلیکوپتر اورژانس، در مجموعه دانشگاه علوم پزشکی جندی‌شاپور اهواز است.

فرهاد ابول نژادیان افزود: علاوه بر پروژه فاز ۲ اورژانس، راه‌اندازی بخش عفونی، خرید و راه اندازی ۲ دستگاه هواساز فشرده در مرکز آموزشی درمانی امام خمینی(ره)، احداث و راه اندازی بخش‌های برونکوسکوپی و ERCP با اعتبار ۲۲ میلیارد ریال، خرید و نصب یک دستگاه اکسیژن ساز با اعتبار ۲۴ میلیارد ریال، تهیه و نصب دستگاه تصفیه ساز فاضلاب با اعتبار ۱۰ میلیارد ریال در مرکز آموزشی درمانی گلستان اهواز بخشی از پروژه های بهره‌برداری شده بود.

وی ادامه داد: احداث و تجهیز ۱۲ مرکز خدمات جامع سلامت در شهرستان‌های اهواز، امیدیه، ایذه، لالی، رامشیر، هویزه، هندیجان و ماهشهر با اعتبار ۲۴۳ میلیارد ریال از جمله پروژههایی بود که بهره‌برداری شد.

وی در ادامه بهره‌برداری از این مراکز را از اهداف برنامه طرح تحول نظام سلامت در حوزه بهداشت برشمرد و افزود: در این مراکز با ارایه خدماتی در زمینه سلامت خانواده توسط مراقبان سلامت، بهداشت محیط و حرفه‌ای، سلامت روان، تغذیه، دهان و دندان و سلامت کودکان، تمامی خدمات و مراقبت‌های بهداشتی همچون مراقبت از مادران باردار، کودکان، نوزادان، میانسالان و سالمندان ارایه می‌شود.

سرپرست دانشگاه علوم پزشکی جندی شاپور اهواز ادامه داد: احداث و تجهیز کلینیک تخصصی شهدای شهرستان ایذه، تعمیر و تجهیز پلی کلینیک بیمارستان ۲۲ بهمن شهرستان مسجدسلیمان با اعتبار ۸۰ میلیارد ریال، تجهیز و راه‌اندازی آزمایشگاه آب شبیشه در شهرستان حمیدیه، آزمایشگاه مرکزی تشخیص طبی شهرستان رامشیر از دیگر پروژههای بهره‌برداری شده در حوزه بهداشت با اعتبار ۱۷ میلیارد و ۵۰۰ میلیون ریال بود.

ابول نژادیان ادامه داد: احداث و تجهیز چهار واحد مسکونی ویژه پزشکان در شهرستان‌های امیدیه، ایذه، ماهشهر و مسجد سلیمان با ۸۰ میلیارد ریال، راه‌اندازی بیمارستان محلی آیت ا... کرمی(ره) در شهرستان هویزه با ظرفیت ۲۱ تخت و اعتبار ۲۶ میلیارد ریال، راه‌اندازی بخش داخلی شماره (۲) با ظرفیت ۲۰ تخت بیمارستانی با اعتبار ۲۰ میلیارد ریال و بخش ICU۲ با ظرفیت ۱۳ تخت و اعتبار ۴۰ میلیارد ریال در شهرستان اندیمشک از دیگر موارد بهره برداری شده در آیین امروز بود.

وی گفت: در راستای بازسازی و تجهیز اتاق‌های عمل در بیمارستان امام رضا (ع) شهرستان امیدیه، مبلغ ۲۰ میلیارد ریال و برای تامین فضای فیزیکی، نصب و راه‌اندازی ۲ دستگاه اکسیژن ساز در بیمارستان سینا در شهرستان کارون نیز بیش از ۴۲ میلیارد ریال هزینه شده است.

وی با اشاره به احداث و تجهیز پنج پایگاه فوریت‌های پزشکی در خوزستان افزود: این پایگاه‌ها در شهرستان‌های ایذه، اندیکا، هویزه و هندیجان با اعتبار ۴۶ میلیارد ریال بهره‌برداری شده‌اند.

با توسعه گازرسانی ۲.۶ میلیون بشکه ظرفیت پالایشی ایجاد می شود



«بیژن زنگنه» در مراسم بهره برداری و آغاز عملیات اجرایی ۱۵۱ طرح گازرسانی در استان کرمانشاه با تاکید بر اینکه کردها جزو لاینفک تمدن ایران و اسلام بودند، ادامه داد: افتخار می کنم که یک کرد هستم زیرا این قوم همیشه برای استقلال ایران تلاش کرده‌اند.

وی افزود: مناطقی در استان کرمانشاه است که به گاز وصل نیستند و اعلام می کنم که حتی با سرانه ۲۰ تا ۲۲ میلیون تومان گازرسانی انجام شود.

زنگنه با اشاره به اینکه سرعت گازرسانی خوب شده و اکنون ۷۷ درصد روستاهای کرمانشاه به گاز متصل است و تا پایان سال به نزدیک ۹۰ درصد می رسیم.

وی این مناطق را دژهای تسخیر ناپذیر دشمنان در طول تاریخ دانست و گفت: استان کرمانشاه برای اینکه به متوسط گازرسانی کشوری برسد محدودیت نداریم. البته گازرسانی کل استان ۹۵ درصد است و با گازرسانی روستایی به ۹۷ درصد می رسد.

وزیر نفت با اشاره به روز ۱۷ شهریور و گرامی داشت شهدای این روز، افزود: با شکستن طاغوت آن روز به شیرینی تبدیل شد.

وی با بیان اینکه امسال پویش سبز گازرسانی را جلو می بریم و تا کنون ۲۲ هزار میلیارد تومان در این زمینه هزینه شده، گفت: تولید پارس جنوبی از ۲۸۰ میلیون به ۷۰۰ میلیون متر مکعب در روز رسیده است.

زنگنه اضافه کرد: ۲.۶ میلیون بشکه پالایشگاه باید ساخته می شد تا سوخت مورد نیاز کشور که امروز از محل گاز تامین می شود را تولید می کردیم. یعنی باید ۱۰ پالایشگاه ۲۶۰ هزار بشکه ای احداث می شد تا سوخت کشور تامین شود.

وی با بیان اینکه می گویند پالایشگاه نزدیم و مخالف پالایشگاه سازی هستیم، تاکید کرد: در اینجا ۲.۶ میلیون بشکه پالایشگاه با حفظ محیط زیست ساخته شده است.

وزیر نفت افزود: نسبت به سال ۹۲، صادرات سوخت مایع ۴ برابر شده که بدون گازرسانی انجام نمی شد.

وی گفت: ۳.۳ میلیارد یورو طرح های گازرسانی در هفته های گذشته افتتاح شد که به پشتوانه خطوط ششم و نهم سراسری انتقال گاز، استان های کرمانشاه و کردستان که یکی از نقاط مشکل شبکه گاز بودند به پایداری مطلوب رسیدند.

به گفته وزیر نفت، آثار زیست محیطی گاز رسانی روستایی سال های آینده مشخص می شود.

وی به استفاده از بند ق برای گازرسانی اشاره کرد و گفت: تصمیم درستی بود که مجلس و دولت گرفتند و همزمان اشتغال ایجاد شد.

زنگنه تصریح کرد: صادرات گاز نسبت به سال ۹۲ دو برابر شدو رکورد ۷۹ میلیون متر مکعب صادرات گاز در روز را گذراندیم و با قدرت ادامه می دهیم.

۱۰ میلیارد دلار کشور از محل گازرسانی در ۷ سال گذشته درآمد داشته است

حسن منتظر تربتی در مراسم بهره برداری و آغاز عملیات اجرایی ۱۵۱ طرح گازرسانی در استان کرمانشاه با اشاره به اینکه بند ق نمونه بارز همکاری بود، ادامه داد: تلاش شد قانونی خوبی تصویب شود. البته این قانون خوب اراده هم می خواست تا این بند ق مفهومی و اجرایی شد.

وی افزود: این قانون اراده خوبی برای اجرا داشت و امروز شاهد موفقیت هستیم بدون اینکه بار مالی بر دولت تحمیل شود.

تربتی با اشاره به اینکه در سال ۹۲ حدود ۳۰ درصد از نیاز نیروگاه ها از سوخت مایع تامین می شد و از ۶۲ میلیارد متر مکعب مصرف سوخت نیروگاه ها، ۲۷ میلیارد متر مکعب سوخت مایع بود و ۳۶ میلیارد گاز بود، تاکید کرد: اگر گازرسانی به نیروگاه ها انجام نمی شد تا امروز ۱۵۰ میلیارد لیتر سوخت در نیروگاه ها مصرف می شد اما با گازرسانی انجام شده ۷۵ میلیارد دلار صرفه جویی حاصل شده است.

وی گفت: چنانچه افزایش تولید عسلویه نبود در بخش نیروگاهی مازاد مصرف با گاز جایگزین نمی شد.

تربتی با اصاره به اینکه بند ق در سه بخش جایگزینی انجام شد، ادامه داد: این سه بخش شامل نیروگاه ها، شهر ها و روستا ها بوده است.

وی میزان گاز جایگزین شده در این ۷ سال را معادل دو میلیون کامیون نفت سفید، نفت کوره و گازوییل و حدود ۳.۲ میلیارد کپسول گاز دانست و افزود: مجموع منافعی که از بند ق نصیب کشور شده، ۱۰ میلیارد دلار بوده و به مرور افزایش پیدا می کند. این در حالی است که هزینه در بند ق معادل ۴ میلیارد دلار بوده است.

به گفته معاون وزیر نفت، یکهزار و ۳۵۵ میلیارد تومان هزینه و ۳۰۰ میلیارد تومان پروژه جاری را بدون محدودیت در استان کرمانشاه تامین کرده ایم.

وی تاکید کرد: تا کنون ۲۲ استان سبز شده و بالای ۹۵ درصد گازرسانی انجام شده است.

تربتی گفت: انقلاب گازرسانی تا پایان دولت محقق می شود و تا پایان سال اینده ۵ هزار ردستای دیگر گازرسانی خواهد شد.

وی افزود: در مناطق کوهستانی کار سخت است و همراهی مردم را می طلبد زیرا در مسیر گازرسانی به روستاها جاده تحت تاثیر قرار می گیرد.

خط نخست پروژه انتقال آب از خلیج فارس مهرماه امسال افتتاح می‌شود

علیار یاری در نشست جمع‌بندی پس از بازدید استاندار کرمان از طرح انتقال آب خلیج فارس به استان‌های کرمان، یزد و هرمزگان افزود: بخش نخست این بازدید مربوط به ایستگاه شیرین سازی بود که این بخش یکی از پروژه های خاص و مهم ما قلمداد می‌شود و در نوع خود در کشور، خاورمیانه و منطقه تک بوده زیرا در حجم بزرگ طراحی و بخشی از آن اجرا و عملیاتی شده و با زیرساخت های بزرگ، فرایند تولید مرحله به مرحله اجرا می‌شود.

وی اظهار داشت: پروژه انتقال آب از خلیج فارس در حجم گسترده با ۱۱ ایستگاه پمپاژ و در مسیر ۸۳۰ کیلومتری اجرا می‌شود که با این مشخصه پروژه‌ای در کشور وجود ندارد.

مدیرعامل شرکت تامین آب خلیج فارس گفت: پروژه انتقال آب از خلیج فارس یک ظرفیت بزرگ با ویژگی ها و طراحی بی‌نظیر در کشور با همت و همراهی سه سهامدار با اراده و بزرگ و متولیان امور در استان کرمان به‌سرعت در حال اجرا است.

وی بیان داشت: شرکت‌های بزرگ صنعتی و معدنی چنین مسئولیت بزرگی را پذیرفتند و توانستند در کشور از تمامی مسیرهای دشوار و فراز و نشیب‌های کاری با سربلندی عبور کنند و با افتخار امروز با وجود نامهربانی های دنیا این طرح را به ثمر بنشانند.

یاری ادامه داد: بسیاری کشورهای دنیا با وجود برخی تعهدات به علت تحریم ها و اعمال دشمنی شیطان بزرگ با ما همراهی نکردند و کارشکنی کردند و با وجود اقدامات قانونی اجناس را تحویل این پروژه ندادند اما عملیات نصب و اجرا و مهندسی این طرح توسط مهندسان داخلی اجرا شد.

وی افزود: همکاران ایرانی» خواستن توانستن است» را صرف کردند و بزرگترین دارایی ما نیروی انسانی بود که با استفاده از آن امروز پروژه را به محصولی مناسب تبدیل کردیم.

وی تاکید کرد: پروژه شیرین سازی ۲۰۰ هزار مترمکعبی را مهرماه امسال افتتاح می کنیم و خط انتقال در ظرفیت مطلوب تا منطقه گل‌گهر آماده افتتاح شده و قطعه دوم و سوم نیز بیش از ۸۰ درصد پیشرفت فیزیکی دارد.

یاری تصریح کرد: امسال با رفع مشکلات ارزی قطعه نخست را در مهرماه امسال، قطعه دوم تا مس سرچشمه را تا پایان امسال افتتاح می کنیم و اجرای خط انتقال آب از خلیج فارس می تواند با اقدامات بعدی متولیان امور، توسعه آینده در زیرساخت کشور را در زمان کمتر فراهم کند.

وی اجرای کریدور آب و زیرساخت های شیرین سازی را بهترین هدیه برای کشور دانست و گفت: هزینه بسیاری برای زیرساخت‌ها طرح انتقال آب از خلیج فارس شده و دولت و مسئولان سه استان دارای منافع، باید برنامه ریزی برای بهره برداری از سه طرح شیرین سازی در استان‌ها داشته باشند.

استاندار کرمان همچنین از ایستگاه آب شیرین کن، خط لوله انتقال آب از دریا، تصفیه خانه، ایستگاه پمپاژ، پست برق و سایر بخش های پروژه انتقال آب از خلیج فارس به استان کرمان بازدید کرد.

۹۶ قطعه زمین برای احداث واحدهای صنعتی همدان واگذار شد

مسعود قربانی اظهار داشت: از ابتدای سال جاری ۳۷ هکتار از زمین‌های واقع در شهرک‌های صنعتی استان قطعه‌بندی و به متقاضیان احداث واحدهای تولیدی واگذار شده است. وی اضافه کرد: در این زمین ها ۹۶ واحد صنعتی کوچک و متوسط احداث و تا ۲ سال آینده پس از تکمیل سوله و ساختمان و نصب ماشین آلات وارد چرخه تولید می‌شوند.

معاون صنایع کوچک شرکت شهرک‌های صنعتی همدان گفت: این واحدها در زمینه صنایع غذایی، شیمیایی، فلزی، کانی‌های غیرفلزی، سفال، مواد شوینده و سلولزی هستند که زمین و امکانات لازم برای راه‌اندازی در اختیار آن‌ها قرار گرفته است.

قربانی خاطرنشان کرد: بهره‌برداری از طرح‌ها در ایجاد اشتغال جدید و پربار شدن سبد تولیدات استان بسیار اثرگذار است.

به گفته وی تاکنون ۸۰۲ هکتار از اراضی شهرک‌های صنعتی استان در اختیار مجریان طرح‌ها قرار گرفته و یک‌هزار و ۳۰ واحد صنعتی به بهره‌برداری رسیده است و مشغول تولید هستند.

معاون صنایع کوچک شرکت شهرک‌های صنعتی همدان تاکید کرد: ۱۶ هزار و ۴۶۱ نفر در واحدهای صنعتی یاد شده مشغول فعالیت هستند.

استان همدان دارای ۲۶ شهرک و ناحیه صنعتی است که زمین دارای آب، برق، گاز برای واگذاری به سرمایه گذاران دارد.

این منطقه در زمینه واحدهای راه اندازی شده در شهرک‌ها و نواحی صنعتی در دولت تدبیر و امید رشد ۸۳ درصدی را تجربه کرده‌است.

آب جنوب و مرکز کرمان از دریای عمان تامین می‌شود

محمدجواد فدائی در نشست جمع‌بندی پس از بازدید طرح انتقال آب، آب شیرین کن تصفیه خانه و پست برق در بندرعباس با اشاره به بازدید از پروژه بزرگ و خوب انتقال آب از خلیج فارس به استان های کرمان، هرمزگان و سیستان و بلوچستان افزود: از تمام افراد فعال برای اجرای این طرح از ابتدا تاکنون، ایده پردازان و مجریان قدردانی می شود زیرا اقدامی مناسب برای استان های خشک و کم آب کرمان، یزد و هرمزگان انجام گرفته است.

وی اظهار داشت: استان کرمان با وجود بارندگی های بسیار سال آبی جاری مناسبی داشته اما استان بیست و ششم کشور است و یزد سیستان و بلوچستان و سمنان از ما پایین تر بوده اند

استاندار کرمان با اشاره به اینکه برداشت از منابع آبی در استان کرمان متکی بر چاه عمیق است گفت: ۳۵ هزار چاه در این استان وجود دارد که از این میزان ۹ هزار مورد غیرمجاز است.

وی تصریح کرد: برداشت آب از سفره های آبی استان کرمان ۶ میلیارد مترمکعب در سال ارزیابی می شود و حداکثر برداشت پنج میلیارد و برداشت قابل قبول چهار میلیارد مترمکعب است لذا ۲ میلیارد مترمکعب در این استان اضافه برداشت آب داریم.

فدائی افزود: باوجود سرمایه گذاری های انجام شده در کرمان، نمی توان برداشت از منابع آبی را کاهش داد و باید راه‌های جایگزین را برای تامین آب این استان انتخاب کرد که یکی از این راه ها اجرای طرح خط انتقال آب از خلیج فارس به کرمان است.

وی با بیان اینکه این اقدام ضمن بی‌نظیر در کشور، آغاز مطلوبی برای کارهای مشابه است ادامه داد: طرح انتقال آب نشان داد این امر قابل اجرا است و آب استان های کم آب جنوب شرق ایران را می توان از دریا تامین و سرمایه گذاری ها را می توانیم با این پروژه ها حفظ و طرح های جدید سرمایه گذاری را نیز در استان های کویری از جمله کرمان آغاز کنیم.

استاندار کرمان گفت: طرح انتقال آب از خلیج فارس در شرایط تحریم ابرقدرت ها و با وجود مشکلات خارجی کاری بسیار مهم بود ضمن اینکه بخشی از فناوری اجرای طرح در داخل کشور تحقق یافته که گامی بزرگ برای اجرای طرح های مشابه تلقی می‌شود.

وی عنوان کرد: امیدواریم به سرعت این طرح در شرایط مناسب تا ۲۴ مهرماه امسال به بهره برداری برسد و ظرف یکی ۲ ماه آینده کلنگ خط دوم این طرح نیز زده شود.

در ۵ ماه نخست سال ۹۹ تولید محصولات پتروشیمی ۶ درصد رشد داشته است

«سیدجلال میرهاشمی» با اشاره به اینکه واحدهای پتروشیمی با ظرفیت مطلوبی در حال تولید هستند، اظهار کرد: بسیاری از مجتمع‌ها رشد تولید را رقم زده‌اند و در مجموع با تلاش صنعتگران پتروشیمی کشورمان پیش‌بینی می‌شود جهش تولید امسال در صنعت پتروشیمی محقق شود.وی افزود: صنعت پتروشیمی به‌عنوان یکی از صنایع مادر از مهم‌ترین ارکان توسعه و موتور محرک بخش‌های گوناگون اقتصاد کشور است و رویکرد شرکت ملی صنایع پتروشیمی تکمیل زنجیره تولید، ایجاد تنوع در محصولات، تأمین خوراک صنایع داخلی و همچنین ارتقای ارزش سبد محصولات تولیدی در این صنعت پیشرو است.

مدیر کنترل تولید شرکت ملی صنایع پتروشیمی با بیان اینکه امسال با توجه به ظرفیت‌های موجود و اقدام‌های در حال انجام، همه شرایط و زیرساخت‌ها برای تحقق جهش تولید در صنعت پتروشیمی ایران فراهم شده است، گفت: افزون بر راه‌اندازی و بهره‌برداری طرح‌های جدید، با اقدام‌های انجام‌شده، بهره‌برداری حداکثری از ظرفیت تولید مجتمع‌های پتروشیمی موجود در دستور کار قرار دارد.

گفت و گو

هدف‌گذاری برای تولید ۵۲ هزار تن میگو تا پایان سال جاری

«نبی الله خون میرزایی» افزود: با توجه به اقدامات زیرساختی و سیاست‌های حمایتی در بخش شیلات کشور، تولید آبزیان به یک میلیون و ۲۸۲ هزار و ۴۵۷ تن رسیده است که رقم قابل توجهی است.

رییس سازمان شیلات ایران اظهارداشت: از این میزان تولید ۵۲۶ هزارو ۷۲۹ تن از محل آبزی پروری و ۷۵۵ هزارو ۷۲۸ تن از محل صید تامین شده است که آبزی‌پروری نقش مهمی در این بخش داشته است.

خون میرزایی با بیان اینکه با توجه به انجام اقدامات فرهنگ‌سازی برای مصرف آبزیان، در دولت تدبیر وامید سرانه مصرف محصولات شیلاتی به ۱۳.۳ کیلوگرم در سال رسیده است که با توجه به مصرف سایر محصولات پروتئینی دیگر از جمله گوشت قرمز و گوشت مرغ در کشور رقم مناسبی است اما باید مصرف آبزیان بیش از این افزایش پیدا کند.

وی درباره صادرات و واردات محصولات شیلاتی گفت: سال گذشته ۱۴۶ هزار تن انواع آبزیان و محصولات شیلاتی به ارزش ۵۳۸.۹ میلیون دلار صادر و ۲۹ هزار تن به ارزش ۹۸.۹ میلیون دلار واردات انجام شده که همین امر ۴۴۰ میلیون دلار تراز تجاری محصولات شیلاتی را در پی داشته است.

به گفته وی، بنابراین ۲۳۳ هزارو ۵۹ نفر در بخش شیلات کشور به طور مستقیم و غیرمستقیم فعالیت دارند.

رییس سازمان شیلات ایران پروژه‌های شاخص در سال ۹۹ را برای بخش شیلات کشور، تکثیر و پرورش میگو، پرورش ماهیان خاویاری، پرورش ماهی در دریا، پرورش ماهی تیلاپیا، صید تون ماهیان در آبهای فراساحلی برشمرد.

خون میرزایی تصریح کرد: اکنون ۱۲۶ مزرعه پرورش ماهیان خاویاری در ۲۱ استان کشور در حال فعالیت می باشد که پیش‌بینی می‌شود در سال ۱۳۹۹ تولید این گونه ماهیان بالغ بر سه هزارو ۶۰۰ تن برسد.

وی درباره پرورش ماهی در دریا (قفس) افزود: براساس مطالعات صورت گرفته سواحل خلیج فارس، دریای عمان و دریای خزر ظرفیت تولید بیش از چهار هزارو ۶۰۰ تن آبزیان در قفس را دارد.

رییس سازمان شیلات ایران تصریح کرد: بنابراین اکنون بیش از ۳۰۰ هزارتن موافقت اصولی و حدود ۱۵۰ هزارتن پروانه تاسیس صادر شده است که به دلیل عدم حمایت کافی در تامین ارز تسهیلات و تاسیسات پشتیبانی تنها حدود ۳۰ هزارتن ظرفیت تولید در شمال و جنوب کشور ایجاد شده است.

خون میرزایی درباره پرورش ماهی تیلاپیا در کشور گفت: در سال ۱۳۹۸ برای چهار استان یزد، قم، سمنان و خراسان جنوبی، مجوز تولید و پرورش گونه تیلاپیا صادر شده که پیش‌بینی می‌شود در صورت تامین الزامات در سال ۱۳۹۹ تولید این گونه به پنج هزارتن برسد.

رییس سازمان شیلات ایران درخصوص صید تون ماهیان در آب‌های فراساحلی افزود: در ایران بیش از یک هزار فروند لنج به کار صید تون ماهیان به روش گوشگیر می‌پردازند با توجه به تحت فشار بودن اکثر گونه‌های آبزیان ساحلی و نیز با توجه به ظرفیت‌های موجود در آب‌های دور (اقیانوس هند) رویکرد بهره‌برداری از آب‌های بین‌المللی از سوی شیلات ایران مورد توجه قرار گرفته است.

وی اضافه کرد: بیش از ۷۰۰ شناور صیادی در ابهای فراساحلی به صید اشتغال داشته و در سال ۱۳۹۸ حدود ۱۵۰ هزارتن از آبزیان در خارج از منطقه انحصاری اقتصادی جمهوری اسلامی (EEZ) صید شده است.

وی ادامه داد: صید در آب‌های فراسرزمینی در این زمینه آب‌های کشورهای افریقایی هدف‌گذاری و مذاکرات اولیه با وزارت خارجه و هماهنگی های اولیه با گروه‌های بهره‌بردار انجام شده است و برای اجرایی شدن موضوع نیاز به مطالعات میدانی و توافقات موردی است.

به گفته وی، کشورهای هدف برای صید تون ماهیان در آبهای فراساحلی کومور، سومالی، تانزانیا، موزامبیک، ماداگاسکار، سیشل، کنیا و مالاوی هستند..



۶۰ هزار نفر در واحدهای فناوری کشور شاغل هستند

معاون پژوهش و فناوری وزارت علوم، تحقیقات و فناوری گفت: ۶۰ هزار نفر در واحدهای فناوری کشور شاغل هستند و با افزایش این واحدها میزان فرصت‌های شغلی نیز افزایش خواهد یافت.

غلامحسین رحیمی رورز پنجشنبه در گفت و گو با خبرنگاران افزود: در حال حاضر ۴۳ پارک و ۲۰۰ مرکز رشد در کشور فعال است که میزان گردش مالی آنها ۱۵ هزار میلیارد تومان برآورد شده است.

وی با بیان اینکه دولت حمایت ویژه‌ای از واحدهای فناور کرده است، افزود: برای توسعه فعالیت شرکت‌های دانش‌بنیان دولت تسهیلات کم بهره ارایه می‌دهد که با راه‌اندازی صندوق نوآوری و شکوفایی قابل تحقق است.

رحیمی با اشاره به اجرای عملیات اجرایی سایت پارک علم و فناوری استان اردبیل بیان کرد: ۵۲۰ میلیارد ریال برای آماده‌سازی سایت و یک هزار و ۱۰ میلیارد ریال هم برای سرای نوآوی اختصاص داده می‌شود.

گزارش

تنها چهار کشور همسایه مقصد کالاهای صادراتی استان اصفهان است

هر سال با شروع فصل تابستان مهمترین دغدغه مردم ساکن در خمین به ویژه مناطق روستایی آغاز قطعی‌های آب بود.

جیره‌بندی و ذخیره آب در ظروف پلاستیکی برای زمان‌های بی آبی و یا توزیع آب با تانکر در مناطق روستایی تنها کاری بود که مردم و مسئولان می‌توانستند انجام دهند.

«عزت‌الله آمره‌ای» گفت: با اتصال شبکه آب به سامانه انتقال آب سد کوچری به خمین در سایه پیگیری و جدیت دولت تدبیر و امید، مشکل کمبود آب آشامیدنی و صنایع این شهرستان تا ۲۰ سال آینده حل شد.

وی بیان کرد: با تکمیل و اتصال شبکه به این خط انتقال، مهمترین مشکل شهرستان خمین که کمبود آب آشامیدنی بود حل شد و آب به عنوان یکی از زیر ساخت های لازم برای توسعه صنایع این شهرستان ۴۰ لیتر بر ثانیه از این خط انتقال سهم تخصیص یافته است.

مدیرعامل شرکت آب منطقه‌ای استان مرکزی اظهار داشت: شبکه آب صنعت به طرح خط انتقال آب کوچری، هدیه ارزشمند دولت دوازدهم به زادگاه امام راحل است.

مدیر بهره‌برداری و نگهداری از تأسیسات آبی و برق آبی شرکت آب منطقه ای مرکزی گفت: از زمان شروع عملیات بهره‌برداری از سامانه انتقال آب شرب به شهر خمین و روستاهای این شهر از مسیر خط انتقال آب سرشاخه های دز به قمرود در مرداد ماه سال ۹۶، تاکنون ۱۵ میلیون مترمکعب آب شرب با کیفیت برای این شهر و روستاهای آن تأمین شده است.

«حسین اکبری» افزود: پروژه آبرسانی به شهر خمین از مسیر خط انتقال آب سرشاخه های دز به قمرود برای اولین بار در کشور و به روش BOT توسط سرمایه گذار بخش خصوصی انجام شد و از زمان شروع عملیات بهره‌برداری در مرداد ماه سال ۹۶، تاکنون ۱۵ میلیون مترمکعب آب شرب با کیفیت برای این شهر و روستاهای آن تأمین شده است.

وی با اشاره به اینکه تا قبل از برنامه چهارم توسعه بخش مهمی از آب شرب شهرهای استان از منابع آب های زیرزمینی تامین می شد، ادامه داد: پس از آن رویکرد دولت برای تامین آب شرب شهرها به سمت استفاده از منابع آب‌های سطحی تغییر کرد.

مدیر بهره‌برداری و نگهداری از تأسیسات آبی و برق آبی شرکت آب منطقه‌ای مرکزی گفت: به منظور کاهش برداشت از منابع آب زیرزمینی و بالا بردن ضریب اطمینان، تامین آب شرب تمام شهرهای استان از محل منابع آب‌های سطحی تا پایان برنامه ششم توسعه در دستور کار این شرکت قرار دارد. اکبری، تأمین آب شرب با کیفیت بالا را یکی از وظایف ذاتی و مهم شرکت‌های آب منطقه‌ای برشمرد و ادامه داد: تأمین ۱۵ میلیون متر مکعب آب از طریق بهره برداری از پروژه آبرسانی سبب افزایش کیفیت آب شرب شهر و روستاهای خمین و عدم برداشت از منابع آب زیرزمینی و جلوگیری از افت کمی و کیفی آب در این شهرستان شده است. مدیر بهره‌برداری و نگهداری از تأسیسات آبی و برق آبی شرکت آب منطقه ای مرکزی خاطر نشان کرد: با تکمیل عملیات این پروژه بیش از هشتاد هزار نفر جمعیت شهری و روستایی از آب با کیفیت و مناسب برخوردار خواهند شد. به گفته فرماندار خمین، ۱۸۲ لیتر آب برای بخش صنعت و آشامیدنی وارد مدار شبکه آب این شهرستان شده است.

«احمد طهرانی» ادامه داد: طرح آبرسانی از خط کوچری به خمین در سه مرحله اجرا شد و خط اصلی آن برای تامین آب شهر خمین در بهمن ماه سال ۹۶ بهره برداری شد. وی ادامه داد: مرحله دوم و سوم این طرح نیز به روستاهای مسیر خط انتقال اختصاص دارد که با اجرای این فازها، ۴۰ روستا آبرسانی می‌شود.

فرماندار خمین اظهار داشت: با توجه به محدودیت‌های مالی با مجوزهای قانونی صادر شده از بند الف ماده ۱۴۲ قانون برنامه پنجم توسعه کشور که امکان خرید محصول در بخش آب و فاضلاب را فراهم کرده و این طرح از طریق سرمایه‌گذاری بخش خصوصی و ایجاد تاسیسات به روش B.O.T و خرید تضمینی آب به مدت ۲۰ سال اجرا شد. وی گفت: روش B.O.T قراردادی است که در آن شرکت یا شرکت‌هایی در قبال امتیازاتی، اجرای طرح های سنگین (به لحاظ مالی) را برعهده می گیرند و سپس طرح را بلاعوض به کارفرمای طرح انتقال می‌دهند.

وی ادامه داد: سرمایه گذار این طرح بر اساس قرارداد بی او تی، متعهد شده است خرید تضمینی آب در ۲۰ سال توسط وزارت نیرو را اجرا و سپس آن را بلاعوض به این وزارتخانه منتقل کند. رئیس منابع آب خمین نیز می گوید: پنج میلیون و ۷۰۰ هزار متر مکعب آب در طول یک سال در خمین تامین شده است. «حمید رنجبری» افزود: انتقال آب از سد کوچری به این شهرستان و احداث یکی از کاملترین تصفیه خانه‌های آب شرب این مقدار آب را تامین می کند.

شهرستان خمین دارای هزار و ۹۳۵ منبع آبی شامل چاه عمیق و نیمه عمیق، چشمه و

مدیرکل تعاون، کار و رفاه اجتماعی:

۲۱ هزار و ۴۲۶ شغل در بخش تعاون استان مرکزی ایجاد شد



«محمدتقی آبایی‌هزاه» افزود: این تعداد شغل از طریق ۲ هزار و ۲۷۸ شرکت تعاونی فعال در گرایش‌های تامین نیاز مصرف کنندگان، تولیدکنندگان، اصناف تولیدی و توزیعی، حمل و نقل، خدمات، سهام عدالت، صنعتی، عمرانی، فرش دستباف، مسکن، معدنی و کشاورزی ایجاد شده است.

وی بیان کرد: بیشترین شرکت تعاونی تشکیل شده در استان مرکزی با ۵۹۲ شرکت در گرایش خدمات و کمترین آن با ۱۰ شرکت در سهام عدالت است.

مدیرکل تعاون، کار و رفاه اجتماعی استان مرکزی ادامه داد: شرکت تعاونی‌های فعال این استان دارای ۷۲۲ هزار و ۴۸۷ عضو مرد و ۲۷۵ هزار و ۴۶۶ عضو زن هستند و سرمایه اولیه این شرکت‌ها یک هزار و ۵۸۲ میلیارد و ۶۲۳ هزار و ۳۹۴ ریال است.

آبایی‌هزاوه تصریح کرد: شرکت‌های تعاونی نقش موثری در تحقق جهش تولید و افزایش اشتغال در جامعه دارند و این بخش باید بیش از پیش مورد حمایت قرار گیرد.

وی عنوان کرد: پارسال شرکت‌های تعاونی استان مرکزی یک‌هزار و ۵۱۴ فرصت شغلی در این استان فراهم کردند که امید است این آمار در سال جاری با افزایش بیشتری همراه شود.

مدیرکل تعاون، کار و رفاه اجتماعی استان مرکزی افزود: میزان صادرات شرکت‌های تعاونی این استان نیز در سال گذشته به ۱۶ هزار و ۵۶۵ دلار رسید.

۲ هزار و ۸۰۰ شرکت تعاونی در استان مرکزی به ثبت رسیده که ۲ هزار و ۲۷۸ شرکت آن فعال است.

۳۴۰ کیلومتر راه استان مرکزی در هفت سال اخیر احداث شد

احمد مرزبانا افزود: ساخت بزرگراه، آزادراه، راه اصلی و فرعی، مسکن مهر، مسکن اقدام ملی، پیگیری و تصویب طرحهای جامع و تفضیلی شهرها، واگذاری زمین، ساخت بیمارستان، ادارات دولتی، مسجد و مدرسه بخشی دیگری از خدمات اداره کل راه و شهرسازی استان مرکزی در دولت تدبیر و امید است.

وی اظهار داشت: افتتاح ۱۳ هزار و ۱۷ واحد مسکن مهر، تامین زمین برای هشت هزار واحد طرح اقدام ملی، پرداخت پنج هزار و ۱۰۰ میلیارد ریال تسهیلات مسکن مهر، ساخت و شروع به کار ۷۵۳ واحد مسکونی مشارکتی، ۵۸ میلیارد ریال پرداخت برای خدمات زیر بنایی و ۵۳ میلیارد ریال تسهیلات روبنایی (مسجد ومدرسه)، معرفی و تخصیص وام بافت فرسوده در مناطق هدف، طراحی و ساخت پارک، راه اندازی مرکز توسعه محله در کوی امام علی (ع)، تحویل قیر یارانه‌ای به شهرداری‌های استان و دهها طرح دیگر در استان مرکزی در هفت سال اخیر عملیاتی شده است.

وی با تشریح عملکرد حوزه شهرسازی ومعماری عنوان کرد: تصویب طرح‌های جامع و تفضیلی هشت شهر استان شامل اراک، محلات، نراق، توره، ساروق، میلاجرد و جاورسیان، تهیه طرح جامع ۱۱ شهر استان، تهیه طرح مجموعه شهری اراک، طرح ویژه نراق، طراحی شهری میدان شهدا تا میدان هفت تیر، طراحی شهری ورودی بازار نراق و نظارت عالیه بر سه میلیون و ۶۷۸ هزار متر مربع از ساخت وسازها در این بخش صورت گرفته است.

مدیرکل راه و شهرسازی استان مرکزی گفت: در حوزه تاسیسات عمومی و اداری، ساخت هفت باب مسجد، ساخت سه بیمارستان با ظرفیت ۱۸۶ تخت، ساخت ۶ مدرسه، ساخت ۱۳ طرح فرهنگی، مذهبی و کتابخانه‌ای با زیر بنای ۱۵ هزار و ۶۴۴ مترمربع و ساخت ۱۵ طرح با زیر بنای ۴۶ هزار و ۸۵۰ مترمربع انجام شده است.

مرزبان درباره عملکرد حوزه املاک و حقوقی هم نیز گفت: واگذاری زمین به متقاضیان طرح‌های گردشگری و تفریحی به مساحت ۴۲۰ هزار مترمربع، طرح اقدام ملی مسکن، واگذاری اراضی ملی به میزان ۷۰۰ هکتار برای ایجاد فضای سبز، واگذاری ۸۰ قطعه زمین به خانواده‌های دارای ۲ معلول و واگذاری ۳۳ هزار و ۸۶۱ متر مربع زمین به اقشار ویژه، اختصاص و واگذاری ۳۲ هزار و ۲۴۵ مترمربع در قالب تفاهم‌نامه بین کمیته امداد و استانداری مرکزی برای ساخت مسکن محرومان با ظرفیت ۵۳۰ واحد، تامین ۵۵ هزار و ۵۹ متر مربع زمین در قالب طرح اقدام ملی برای واگذاری به سازمان اجرایی حضرت امام (ره)، تامین و اختصاص و واگذاری ۸۷ هزار و ۶۹ مترمربع در قالب طرح اقدام ملی برای واگذاری زمین به بنیاد مسکن انقلاب اسلامی نیز در این دوره کاری صورت پذیرفته است.

۶ هزار و ۴۰۰ کیلومتر انواع آزاد راه، راه اصلی و راه روستایی در استان مرکزی وجود دارد که چهار هزار کیلومتر آن راه‌های روستایی است و روزانه حدود ۴۹۰ هزار وسیله نقلیه از جاده‌های این استان تردد می کنند.

یک میلیون ۴۰۰ هزار نفر در ۱۲ شهرستان استان مرکزی ساکن هستند.

اتصال گمرکات قم به شبکه ریلی کمک بزرگی به فعالان اقتصادی است

اسفندیار دریکوندی ر، بیان کرد: با اجرای این طرح، قم به مرکزی مهم برای ترانزیت کالا در قلب کشور تبدیل می‌شود و استان‌های همجوار نیز می‌توانند از این ظرفیت برای توسعه فعالیت‌های تجاری خود استفاده کنند.

وی افزود: استفاده از شبکه ریلی در صادرات و واردات کالا، علاوه بر کاهش هزینه و افزایش امنیت حمل بار، سرعت انتقال آن را نیز افزایش می‌دهد و درآمدزایی خوبی نیز برای استان به همراه دارد.

وی ادامه داد: هدف گمرکات قم تسهیل فرآیندهای اداری برای فعالان اقتصادی استان است و در این رابطه حجم گسترده‌ای از کارها را به‌صورت الکترونیکی و از طریق خوداظهاری، بدون نیاز به مراجعه فیزیکی ایشان انجام می‌دهیم.

دریکوندی گفت: برای حمایت بیشتر از فعالان اقتصادی استان در سال جهش تولید، تلاش می‌کنیم با همکاری سایر دستگاه‌های متولی، مجوزهای لازم برای ترخیص کالاها از گمرکات قم در کوتاه‌ترین زمان صادر شود.

وی بیان کرد: بیشتر کالاهای واردشده به استان، مواد موردنیاز واحدهای تولیدی است، به همین خاطر گمرکات قم نقش موثری در رشد اقتصادی و گسترش حوزه تولید و اشتغال استان دارد که با تسهیل فرآیندهای تجاری به دنبال توسعه هرچه بیشتر این جایگاه هستیم.

وی ادامه داد: باوجود تحریم‌های ظالمانه و شیوع ویروس کرونا، وضعیت صادرات و واردات کالاهای موردنیاز مردم به گمرکات استان امیدوارکننده است و این روند با استفاده از سامانه‌های الکترونیکی و تسهیل امور گمرکی، روزبه‌روز بهتر می‌شود.

بر اساس آمار میزان صادرات استان از ابتدای سال جاری تا پایان تیرماه ۲۹ هزار و ۴۰۱ تن بوده‌است؛ در این مدت انواع کالا از قبیل گرانول، پفک، کفش و صندل، شمش سرب، مفتول مسی، مواد و محصولات پلاستیکی، شیمیایی و هیدروکربن به ارزش ۳۷ میلیون ۹۳۷ هزار دلار به کشورهایی نظیر عراق، افغانستان، امارات، هند، پاکستان و ازبکستان صادر شده‌است.

در همین راستا درآمد کل گمرکات قم نیز به ۴۴ میلیارد تومان رسید که از مجموع کل درآمد مبلغ ۳۲۰ میلیون تومان درآمد استانی بوده است. همچنین طی این چهار ماه مقدار ۱۳ هزار و ۲۱۶ تن کالا مانند اجزا و قطعات موتورسیکلت، الیاف اکرولیک، اجزا و قطعات ماشین لباسشویی و پکیج و لوازم آرایشی و بهداشتی از کشورهایی نظیر کره، چین، هند، ایتالیا، امارات، ترکیه و ژاپن به ارزش ۵۹ میلیون ۷۰۲ هزار دلار از طریق گمرکات استان قم به کشور وارد شده‌است.

آبزی پروری کهگیلویه و بویراحمد در مسیر جهش تولید

پرداخت تسهیلات بانکی ارزان قیمت، کمک های بلاعوض در زمان بروز حوادثی چون سیلاب سال ۱۳۹۸ و آموزش بهره برداران از اقدام های دولت تدبیر و امید در سال های اخیر برای حمایت از صنعت شیلات در این استان بوده که منجر به افزایش تعداد مزارع پرورش ماهی و افزوده شدن ۳۳ درصدی ظرفیت تولید شده است.

به گونه ای که اکنون ظرفیت بازار فروش ماهیان سردآبی این استان اشباع شده و مسوولان را وادار به چاره اندیشی برای تنوع بخشی به تولید آبزیان کرده است.

اگرچه این روزها بهره برداران صنعت شیلات به دلیل انتشار ویروس کرونا دچار خسارت شده اند اما امید می رود با تحقق تلاش های دولت برای ایجاد زیرساخت های پرورش ماهیان گرم آبی. زینتی و خاویاری در دوران پساکرونایی شاهد رونق بیشتر این صنعت باشیم.

در زمان حاضر کهگیلویه و بویراحمد یکی از قطب‌های تولید ماهی قزل آلا در کشور محسوب می شود به‌طوری که حدود ۱.۶ درصد تولید ماهیان سردآبی جهان و ۱۰ درصد تولید ماهیان سردآبی کشور را تأمین می کند.

این استان با دارا بودن حدود ۱۰ درصد منابع آبی و ۱۱ و نیم میلیارد مترمکعب روان آب، ۱۰ درصد تولید ماهیان سردآبی کشور را در خود جای داده است.

اگرچه تنها سه دهه از عمر صنعت آبزی پروری در کهگیلویه و بویراحمد می گذرد اما اکنون این صنعت به یکی از فعالیت های سودآور اقتصادی استان تبدیل شده است.

مدیر شیلات سازمان جهاد کشاورزی کهگیلویه و بویراحمد گفت: میزان تولید ماهی در استان که در ابتدای فعالیت دولت تدبیر و امید سالیانه ۱۱ هزار و ۴۰۰ تن بود هم اکنون به ۱۸ هزار و ۶۰۰ تن رسیده است.

حمزه جانبازی اظهار داشت: افزود: در هفت سال گذشته ۱۰۲ مزرعه پرورش ماهی در کهگیلویه و بویراحمد به بهره برداری شده است.

جانبازی ابراز داشت: برای بهره برداری از این طرح ها ۱۵۰ میلیارد ریال تسهیلات بانکی ارزان قیمت به سرمایه گذاران پرداخت شده است.

وی گفت: با ایجاد این مزارع پرورش ماهی بیش از یک هزار فرصت شغلی مستقیم ایجاد شده است.

وی بیان کرد: هم اکنون ۲۵۴ مزرعه پرورش ماهی در استان وجود دارد.

مدیر شیلات سازمان جهاد کشاورزی کهگیلویه و بویراحمد تعداد فرصت های شغلی مستقیم ایجاد شده صنعت استان را ۲ هزار و ۶۰۰ نفر ذکر کرد.

وی عنوان کرد: برای جبران خسارت های سیل فروردین پارسال ۵۰ میلیارد ریال تسهیلات بلاعوض به بهره برداران کهگیلویه و بویراحمدی پرداخت شده است.

جانبازی ابراز داشت: آموزش بهره برداران درباره ایجاد دیوارهای حائل برای پیشگیری از خسارت های سیل و دیگر موارد مورد نیاز تولید این از دیگر اقدامات جهت جهش تولید در زمینه پرورش ماهی در استان است.

وی عنوان کرد: تکمیل طرح مطالعاتی امکان سنجی پرورش ماهی در مناطق سردسیری و گرمسیری کهگیلویه و بویراحمد نیازمند سه میلیارد و ۲۰۰ میلیون ریال اعتبار است. مدیر شیلات سازمان جهاد کشاورزی کهگیلویه و بویراحمد بیان کرد: اجرای طرح مطالعاتی امکان سنجی پرورش ماهی در بخش های آبریز استان از راهکارهای اطمینان بخشیدن به کارآفرینان برای سودآور بودن آینده سرمایه گذاری آنان است.

وب گفت: برای تکمیل این طرح ۳۰ ایستگاه اندازه گیری فیزیکی و شیمیایی پرورش ماهی در بخش های آبریز استان ایجاد می شود.

جانبازی افزود: ۱۷ پروژه در حال اجرای پرورش ماهی استان تا پایان سال جاری بهره برداری می شود.

وی تصریح کرد: با بهره برداری از این طرح ها ۴۵۰ تن به ظرفیت تولید ماهی کهگیلویه و بویراحمد افزوده می شود.

جانبازی اظهار داشت: برای تامین غذای ماهیان و بچه ماهی به ازای هر تن تولید ماهی ۲۵۰ میلیون ریال تسهیلات بانکی به این واحدهای تولیدی پرداخت می شود.

وی تاکید کرد: ایجاد واحدهای تولید پرورش ماهیان گرم آبی. زینتی و خاویاری از ظرفیت های خفته استان است.

جانبازی تصریح کرد: برای تحقق جهش تولید درزمینه پرورش ماهی آماده پرداخت تسهیلات بانکی ارزان قیمت هستیم.

وی با یاد آوری خسارت های وارد شده ناشی از بیماری ویروس کرونا به بهره برداران بخش شیلات در کهگیلویه و بویراحمد افزود: به هر کدام از شاغلان فعال در صنعت شیلات ۱۲۰ میلیون ریال تسهیلات بانکی پرداخت می شود.

وی بیان کرد: پس از انتشار ویروس کرونا به دلیل نبودن بازار فروش و بالا بودن قیمت تمام شده محصول، بسیاری از واحدهای تولیدی کمتر از ظرفیت خود تولید می کنند.

جانبازی عنوان کرد: با انتشار ویروس کرونا و کسادی بازار رستوران ها بخش قابل توجهی از محصولات تولیدی روی دست بهره برداران مانده است.

مدیر شیلات سازمان جهاد کشاورزی کهگیلویه و بویراحمد بیان کرد: در صورت وجود زیرساخت هایی مانند سردخانه این محصولات در زمان کسادی بازار ذخیره و از فاسد شدن آنان جلوگیری می شود.

جانبازی ابراز داشت: اتحادیه ماهیان سردآبی کهگیلویه و بویراحمد تشکیل شده است اما نیازمند حمایت مالی دولت است تا بتواند اقداماتی مانند بازاریابی و حمل را انجام دهد.

وی گفت: صنعت شیلات در این استان نیازمند ایجاد زیرساخت هایی مانند کارخانه های تولید بچه ماهی و سردخانه ذخیره محصولات تولیدی است.

استان ۷۲۳ هزار نفری کهگیلویه و بویراحمد در جنوب غربی ایران دارد.

آگهی تغییرات شرکت کیان تجارت مدریک

با مسئولیت محدود به شماره ثبت ۵۶۹۷۵ و شناسه ملی ۱۴۰۰۶۱۸۴۱۱۴ به استناد صورتجلسه مجمع عمومی عادی مورخ ۲۵/۰۳/۱۳۹۹ تصمیمات ذیل اتخاذ شد: مهرداد مهرابی به شماره ملی ۱۲۹۲۳۷۲۲۹۱ و کدپستی ۸۱۷۳۶۷۵۹۴۳ و داود دهقانی به شماره ملی ۱۲۸۹۲۴۷۳۷۴ و کد پستی ۸۱۷۳۶۷۵۹۴۳ به سمت اعضای هیات مدیره برای مدت نامحدود انتخاب شدند. اداره کل ثبت اسناد و املاک استان اصفهان اداره ثبت شرکت ها و موسسات غیر تجاری اصفهان (۹۷۶۶۵۰)

تاسیس شرکت سهامی خاص فرایند استیل آسیا

در تاریخ ۱۲/۰۶/۱۳۹۹ به شماره ثبت ۵۶۴۳۶۷ به شناسه ملی ۱۴۰۰۹۴۰۳۲۱۰ ثبت و امضا ذیل دفاتر تکمیل گردیده که خلاصه آن به شرح زیر جهت اطلاع عموم آگهی میگردد. موضوع فعالیت: انجام فعالیتهای بازرگانی و تجاری داخلی و خارجی، واردات و صادرات انواع کالاهای بازرگانی مجاز و تولید و توزیع آنها توزیع و تولید رابط های استنلس استیل با قابلیت انعطاف، پیمانکاری در زمینه تاسیسات و عمران استفاده از تسهیلات مالی و اعتباری بانکها و موسسات مالی و اعتباری داخلی و خارجی جهت شرکت شرکت در مناقصات و مزایدات و عقد قرارداد با کلیه سازمانها، نهادها، وزارتخانه ها و شرکت های دولتی و خصوصی درصورت لزوم پس از اخذ مجوزهای لازم از مراجع ذیربط مدت فعالیت: از تاریخ ثبت به مدت نامحدود مرکز اصلی: استان تهران - منطقه ۱۸، شهرستان ری، بخش مرکزی، شهر ری، محله ظهیر آباد، ۵۹۸۴۴، کوچه شهید حسن حلوایی، کوچه شهید مجید کمالی، پلاک ۵۱، طبقه همکف کدپستی ۱۸۶۴۸۴۳۳۸۵ سرمایه شخصیت حقوقی عبارت است از مبلغ ۹۹۹,۹۹۹,۰۰۰ ریال نقدی منقسم به ۹۹۹۹۹۹ سهم ۱۰۰۰ ریالی تعداد ۹۹۹۹۹۹ سهم آن با نام عادی مبلغ ۳۵۰۰۰۰۰۰۰ ریال توسط موسسین طی گواهی بانکی شماره ۱/۹۹۳۰۹/۱۷۲۰ مورخ ۰۵/۰۵/۱۳۹۹ نزد بانک بانک توسعه تعاون شعبه پرند با کد ۱۷۲۰ پرداخت گردیده است والباقی در تعهد صاحبان سهام می باشد اعضا هیئت مدیره آقای علیرضا غفرانی به شماره ملی ۰۰۶۸۹۹۵۶۲۸ و به سمت مدیر عامل به مدت ۲ سال و به سمت عضو هیئت مدیره به مدت ۲ سال آقای مهدی پشت مشهدی به شماره ملی ۰۴۸۰۵۸۱۴۵۲ و به سمت نایب رئیس هیئت مدیره به مدت ۲ سال آقای قره جه ایری به شماره ملی ۲۲۳۹۹۰۶۰۹۱ و به سمت رئیس هیئت مدیره به مدت ۲ سال دارندگان حق امضا: کلیه اوراق و اسناد بهادار و تعهد آور شرکت از قبیل چک، سفته، بروات، قرارداد ها عقود اسلامی و همچنین کلیه نامه ها عادی و اداری با امضاء مدیر عامل و دو عضو هیئت مدیره همراه با مهر شرکت معتبر می باشد اختیارات مدیر عامل: طبق اساسنامه بازرسان آقای نوید خدابنده به شماره ملی ۰۰۱۷۹۰۷۳۵۷ به سمت بازرس اصلی به مدت یک سال مالی آقای مجتبی خلج به شماره ملی ۴۹۱۰۲۸۹۸۸۷ به سمت بازرس علی البدل به مدت یک سال مالی روزنامه کثیر الانتشار پیام تجارت جهت درج آگهی های شرکت تعیین گردید. ثبت موضوع فعالیت مذکور به منزله اخذ و صدور پروانه فعالیت نمی باشد.
سازمان ثبت اسناد و املاک کشور اداره ثبت شرکت ها و موسسات غیر تجاری تهران (۹۷۲۸۴۸)

خبر

تنها چهار کشور همسایه مقصد کالاهای صادراتی استان اصفهان است

ایرج موفق در جلسه کارگروه توسعه صادرات استان اصفهان با بیان اینکه باید کالاهای صادراتی دیگری را با توجه به شرایط و محدودیت‌های خاص کشورمان جایگزین کنیم افزود: شرایط برای صادرات به کشورهای همسایه مناسب است و با کمترین هزینه حمل و نقل امکان صادرات به این کشورها وجود دارد.

وی تاکید کرد: شرکت‌های مدیریت صادرات استان اصفهان باید با توجه به شرایط سایر کشورها همت مضاعفی برای صادرات به این کشورها داشته باشند.

وی با اشاره به امضای موافقتنامه تجاری با کشورهای اوراسیا ادامه داد: جلسه‌هایی در این زمینه توسط سازمان صنعت معدن و تجارت، اتاق بازرگانی و استانداری اصفهان برگزار شده است اما باید بصورت فعالتر به اینگونه برنامه‌ها و صادرات به کشورهای اوراسیا پرداخته شود.

رییس سازمان صنعت، معدن و تجارت اصفهان افزود: صادرات به حوزه اوراسیا باید از طریق تشکل‌ها و بویژه اتاق بازرگانی اصفهان بطور جدی مورد توجه قرار گیرد.

وی در ادامه با اعلام آمار صادرات استان اصفهان به خارج از کشور در سالجاری گفت: ۲ میلیارد و ۱۱۸ کیلوگرم کالا به ارزش بیش از ۶۵۵ میلیون دلار از این استان به کشورهای مقصد صادر شده است.

موفق با بیان اینکه سال گذشته سه میلیارد کیلوگرم به ارزش بیش از یک میلیارد دلار صادرات از اصفهان انجام شد ادامه داد: میزان صادرات انجام شده از استان در پنج ماه نخست امسال نسبت به مدت مشابه آن در سال گذشته از لحاظ وزنی ۳۱ درصد و از نظر ارزش دلاری ۳۷ درصد کاهش یافت.

رییس سازمان صنعت، معدن و تجارت اصفهان با بیان اینکه میانگین کاهش صادرات در کل کشور از نظر وزنی و ارزشی بیشتر است افزود: صادرات این مدت در کل کشور از نظر وزنی ۴۷ درصد و از نظر ارزشی ۴۱ درصد کاهش را نشان می دهد که بطور متوسط بیانگر شرایط بهتر استان اصفهان نسبت به دیگراستانهاست.

وی اضافه کرد: در مجموع ۸۸۷ قلم کالا در پنج ماه ابتدای سال جاری از استان اصفهان به ۷۹ کشور جهان صادرشده است.

موفق خاطرنشان کرد: چدن، آهن و فولاد بطور تقریبی با سهم ۴۲ درصدی بیشترین محصول صادراتی این استان را به خود اختصاص داده و پس از آن محصولات پتروشیمی با سهم ۱۵ درصدی، فرش با سهم چهار درصدی، محصولات لبنی و عسل طبیعی با سهم چهار درصدی، محصولات شیمی عالی با سهم سه درصدی و سایر کالاها هم سهم ۲۸ درصدی از صادرات اصفهان را دارد.

وی بیان کرد: بیشترین صادرات از استان اصفهان با حجم ۲۹ درصدی به کشور عراق انجام می‌شود و افغانستان با ۱۵ درصد، چین ۱۲ درصد، امارات ۱۱ درصد، پاکستان ۴ درصد و سایر کشورها هم ۲ درصد را به خود اختصاص داده‌اند.

جلسه کارگروه توسعه صادرات استان امروز با پنج دستور کار در زمینه ارائه آمارعملکرد تجارت خارجی استان در پنج ماه سالجاری ومقایسه با مدت مشابه سال قبل، بررسی مشکلات بازگردانی ارز حاصل از صادرات صادرکنندگان وارائه راهکارحل مشکلات، بررسی مشکلات تخصیص ارز و ارائه راهکارحل مشکلات، بررسی وتصویب درخواست صدور پروانه بهره برداری شرکت نمایشگاه‌های بین المللی استان و ارائه گزارش برگزاری نمایشگاه مجازی بین المللی وداخلی باتوجه به شرایط کرونا و با حضور معاون هماهنگی امور اقتصادی استانداری اصفهان در سازمان صنعت معدن وتجارت اصفهان برگزار شد.

بهره‌برداری از ۴۵ سد ملی در دولت تدبیر و امید

تعداد سدهای ملی بهره‌برداری شده در ابتدای پیروزی انقلاب اسلامی تنها ۱۹ سد بود، اما در حال حاضر به ۱۸۸ سد رسیده که بهره‌برداری از ۴۵ سد ملی با هدف تامین آب پایدار در دولت تدبیر و امید انجام شده است.

ایران از جمله کشورهایی به شمار می‌رود که از منابع آبی کمی برخوردار است، بنابراین استفاده از هر امکانی که بتواند به ذخیره‌سازی بیشتر این منابع کمک کرده و وضعیت پایدارتری را در تامین آب مورد نیاز ایجاد کند مورد استقبال قرار می‌گیرد.

در این راستا، سدسازی یکی از اقدام‌های اساسی در ذخیره‌سازی منابع آب و تامین نیازهای آبی بخش‌های مختلف کشور به شمار می‌رود.

روند سدسازی گرچه در کشورمان از سابقه زیادی برخوردار است اما در مقایسه با سایر کشورهایی که از این فرصت حداکثر استفاده را برای تامین آب مورد نیاز کرده‌اند، کمی عقب‌تر است.

آمارهای نشان می‌دهد تعداد سدهای ملی به بهره‌برداری رسیده به هنگام شروع دولت یازدهم ۱۴۳ سد بود. نیاز کشور به احداث سد امری بود که در دولت تدبیر و امید احساس شد و بر این اساس تلاش برای احداث سدهای جدید متناسب با نیازهای کشور در دستور کار قرار گرفت.



کوتاه

بهره‌برداری از ۲۰ پروژه بزرگ برقی در راه است

انتقال و توزیع نیروی برق ایران (توانیر)، نوزدهمین هفته از پویش هر هفته الف-ب-ایران با افتتاح ۶ پروژه انتقال و فوق توزیع برق منطقه‌ای کرمان در جمع با اعتبار چهار هزار ۷۵ میلیارد ریال و ۱۴ پروژه انتقال و فوق توزیع و مولدهای تجدیدپذیر برق منطقه‌ای یزد با صرف دو هزار و ۸۳۰ میلیارد ریال اعتبار، فردا با حضور وزیر نیرو به بهره‌برداری می‌رسد.

پروژه‌های کرمان شامل پست ۴۰۰/۱۳۲ کیلوولت جیرفت، فاز نخست پست ۴۰۰/۲۳۰ کیلوولت نیروگاه شوباد کهنوج، خط انتقال ۴۰۰ کیلوولت کهنوج به جیرفت به طول ۸۹ کیلومتر مدار، خط ۱۳۲ کیلوولت اسماعیلی به فاریاب به طول ۵۷ کیلومتر مدار، یک دستگاه فیدر ۴۰۰ کیلوولت خط در نیروگاه کرمان است.

همچنین طرح افزایش ظرفیت پست ۱۳۲ کیلوولت محمدآباد- بم که با بهره‌برداری از آن ضمن تأمین ظرفیت انتقال و بهبود پایداری، قابلیت اطمینان شبکه به ویژه در جنوب استان افزایش یافته و کاهش تلفات انرژی و پایداری ولتاژ برق را به همراه دارد.

۱۴ پروژه برق منطقه‌ای یزد شامل پست ۲۳۰ به ۶۳ کیلوولت خضرآباد در شهرستان اشکذر و پست ۶۳ به ۲۰ کیلوولت سرو در شهرستان اردکان با مجموع سرمایه گذاری ۵۲.۱ میلیارد تومان است که از محل منابع داخلی، بودجه عمومی و بخش خصوصی احداث شده‌اند.

توسعه دو بی خط ۶۳ در پست امام زاده و تکمیل دو بی ورودی موجود با سرمایه گذاری ۶.۳۷ میلیارد تومان و خط ۶۳ کیلوولت سرو- امامزاده، خط ۶۳ دومداره تغذیه پست سریزد و پست ۶۳ به ۲۰ سیار مربوطه و خطوط ۶۳ کیلوولت اتصال به پست مهرگان با اعتبار ۲۴.۵ میلیارد تومان و با هدف تغذیه ایستگاه امامزاده، کاهش تلفات شبکه، تغذیه پست ۶۳ به ۲۰ کیلوولت سریزد، تغذیه ایستگاه یزد مهر، تامین برق متقاضیان جدید و افزایش پایداری شبکه برق شهرستان مهریز اجرایی می‌شود.

نیروگاه خورشیدی ۱۰ مگاواتی دیوان (چاهک) و نیروگاه خورشیدی ۵ مگاواتی شمس (نیر) که با هدف کاهش تلفات شبکه، جبران افت ولتاژ در نقطه انتهای شبکه، با مجموع تولید سالانه ۳۱.۲ میلیون کیلووات انرژی پاک، صرفه جویی سالانه ۸.۷۷ میلیون متر مکعب سوخت فسیلی، کاهش انتشار گاز های آلاینده به میزان ۲۱.۵ هزار تن در سال و صرفه جویی در مصرف آب به میزان ۶.۹۸ میلیون لیتر در سال به بهره‌برداری می‌رسد.

افتتاح فیبر نوری یزد یک - مهرگان به طول ۳۰ کیلومتر روی خط ۴۰۰ یزد یک- نخلستان با اعتبار ۱.۱ میلیارد تومان، توسعه دو بی خط ۶۳ در پست ۴۰۰ سرو برای اتصال به پست امامزاده با اعتبار ۶.۱ میلیارد تومان، نیروگاه مقیاس کوچک طراح بهینه کیان با ظرفیت ۸ مگاوات و نیروگاه مقیاس کوچک تدبیر نیرو با تولید ۶ مگاوات نیز از دیگر پروژه‌های قابل افتتاح در این سفر است.

توسعه و بهره‌برداری از ۱۴۷۶ هکتار گلخانه و سایبان طی پنج ماه

«محمدعلی طهماسبی» افزود: از یک هزار و ۴۷۶ هکتار عملکرد پنج ماهه، ۷۶۱.۹ هکتار مربوط به توسعه گلخانه‌ها و سایبان‌ها و ۷۱۴.۱ هکتار مربوط به بهره‌برداری از گلخانه‌های احداث شده، بوده‌است.

وی اظهار داشت: همچنین از ۷۶۱.۹ هکتار سطح گلخانه توسعه یافته تاکنون، سطح ۴۸۸ هکتار خوداجرائی و ۲۷۴ هکتار با تسهیلات بانکی اجرا شده‌است.

طهماسبی خاطرنشان کرد: از ۴۸۸ هکتار سطح خوداجرائی گلخانه‌ها، ۴۶۵ هکتار معادل ۹۵.۲ درصد به گلخانه تجاری، ۶.۴ هکتار (۱.۳ درصد) به گلخانه‌های کوچک مقیاس و ۱۶.۶ هکتار (۳.۵ درصد) به سایبان‌ها تعلق دارد.

وی افزود: از ۲۷۴ هکتار گلخانه که با تسهیلات بانکی احداث شده است، ۲۶۴.۲ هکتار (۹۶.۴ درصد) به گلخانه‌های تجاری، ۱.۲ هکتار (۰.۴ درصد) به گلخانه‌های کوچک مقیاس و ۸.۶ هکتار (۳.۲ درصد) به سایبان‌ها اختصاص دارد.

سرپرست معاونت امور باغبانی وزارت جهاد کشاورزی درباره رتبه‌بندی استان‌ها به لحاظ سطح توسعه و بهره‌برداری و درصد تحقق اهداف برنامه توسعه گلخانه‌ها و سایبان، اظهار داشت: استان‌های اردبیل با عملکرد ۱۷۸.۱ هکتار (۷۰ هکتار بهره‌برداری و ۱۰۸.۱ هکتار توسعه)، جنوب کرمان با عملکرد ۱۷۱.۶ هکتار (۵۰ هکتار سطح بهره‌برداری و ۱۲۱.۶ هکتار سطح توسعه)، آذربایجان شرقی با عملکرد ۱۶۳.۴ هکتار (۳۶.۱ هکتار سطح بهره‌برداری و ۱۲۷.۳ هکتار توسعه) اصفهان با عملکرد ۱۴۶.۹ هکتار (۳۶.۱ هکتار سطح بهره‌برداری و ۱۱۰.۸ هکتار سطح توسعه)، هرمزگان با عملکرد ۱۴۴.۲ هکتار (۱۴۱.۱ هکتار سطح بهره‌برداری و ۳.۱ هکتار سطح توسعه) و تهران با عملکرد ۱۳۶.۱ هکتار (۵۷ هکتار سطح بهره برداری و ۷۹.۱ هکتار سطح توسعه) بیشترین میزان عملکرد از برنامه‌های توسعه گلخانه‌ها و سایبان را داشته‌اند.

بیش از ۵۰۰ واحد اقدام ملی مسکن با حضور رییس جمهوری در کرمان افتتاح می‌شود



علی نبیان در نشست پایش طرح اقدام ملی مسکن بصورت ویدیو کنفرانس افزود: مقام عالی وزارت راه و شهرسازی در راستای پیشرفت فیزیکی و اتمام تمامی پروژه‌های طرح اقدام ملی مسکن تا پایان زمان دولت دوازدهم پیگیری و تاکید ویژه دارد.

وی اظهار داشت: عملکرد اداره کل راه و شهرسازی استان کرمان در راستای اجرای طرح اقدام ملی مسکن قابل قدردانی است.

۲۳۰ هکتار زمین اجرای طرح اقدام ملی مسکن در کرمان تامین و اختصاص یافت

مدیرکل راه و شهرسازی استان کرمان نیز در این نشست گفت: از تاریخ یکم مهرماه سال ۹۷ تاکنون مراحل ساخت چهار هزار و ۵۰۷ واحد مسکونی انجام شده که از این میزان ۵۰۰ واحد توسط مقام عالی وزارت راه و شهرسازی افتتاح شد و ۵۴۰ واحد هم در قالب طرح اقدام ملی آماده افتتاح و واگذاری به متقاضیان است که در آینده‌ای نزدیک توسط رییس جمهوری به بهره‌برداری می‌رسد.

علی حاجی‌زاده از تامین و اختصاص ۲۳۰ هکتار اراضی برای احداث طرح اقدام ملی مسکن در استان کرمان خبرداد و عنوان کرد: ۴۷ هکتار آن در سامانه ثبت شده و مابقی در حال تکمیل پرونده و ثبت در سامانه هستند.

وی با اشاره به وجود ۳۳ هزار نفر متقاضی در استان کرمان و ثبت نام آنان طی سه مرحله افزود: ۱۳ هزار نفر واجد شرایط بودند که چهار هزار و ۶۰۰ نفر تا به امروز افتتاح حساب کرده‌اند.

حاجی زاده خوستار رفع ناهماهنگی در استعلامات فرم ج شد و تصریح کرد: نزدیک به ۱۳ هزار نفر متقاضی طرح اقدام ملی مسکن در استان کرمان به‌علت اختلاف نتایج استعلام فرم ج کماکان منتظر هستند که امیدوارم هرچه سریعتر این اختلاف رفع و شاهد افتتاح حساب و واریز وجه اولیه متقاضیان باشیم.

وی بیان داشت: اجرای بخش زیادی از طرح اقدام ملی مسکن در استان کرمان به‌صورت واگذاری به بنیاد مسکن انقلاب اسلامی و ستاد اجرایی فرمان امام(ره) عملیاتی می‌شود.

در زمستان سال ۱۳۹۸ بود که طرح ملی مسکن یا «طرح اقدام ملی تامین مسکن» مطرح شد تا به رفع یکی از معضلات اصلی خانواده های کم درآمد کمک شود. طرح ملی مسکن شامل ساخت ۴۰۰ هزار واحد مسکونی می شود که از این تعداد ۲۰۰ هزار واحد آن در شهرهای جدید و با مشارکت بخش خصوصی، ۱۰۰ هزار واحد در مناطق بافت فرسوده و توسط شرکت بازآفرینی شهری و ۱۰۰ هزار واحد نیز توسط بنیاد مسکن انقلاب اسلامی احداث می شود.

اوایل شهریورماه ۱۳۹۸، ثبت نام طرح ملی مسکن از استان کرمان کلید خورد و از هجدهم آبان همان سال نیز دور دوم ثبت‌نام طرح ملی مسکن در ۱۰ استان دیگر آغاز شد و در اولین گام در سیستان و بلوچستان، قم، خراسان شمالی و خراسان جنوبی نام نویسی شروع شد.

دومین گام، مربوط به کردستان، کهگیلویه و بویراحمد و گلستان بود و در سومین گام نیز نام نویسی از اهالی چهارمحال و بختیاری، همدان و یزد به عمل آمد و نهایتا امکان ثبت نام تهرانی ها در این طرح فراهم شد.

۲ هزار و ۳۵۰ میلیارد ریال اعتبار برای اجرای پروژهای عمرانی اردبیل ابلاغ شد

داود شایقی در جلسه بررسی اعتبار پروژه‌های عمرانی استان اردبیل افزود: از این مبلغ یک هزار میلیارد ریال از سوی سازمان برنامه و بودجه برای تسریع در عملیات پروژه راه آهن اردبیل- میانه اختصاص یافته است.

وی بیان کرد: آقای نوبخت معاون رییس جمهوری و رییس سازمان برنامه و بودجه در بازدیدهای متعدد از راه آهن اردبیل میانه تاکید کرده که این پروژه هیچگونه محدودیت اعتباری ندارد و تا پایان دولت تدبیر و امید آماده افتتاح خواهد شد.شایقی اضافه کرد: یک هزار میلیارد ریال از این اعتبار نیز برای پروژه‌های سفر زمستان سال گذشته رییس جمهوری اختصاص یافته که عمده آنها پروژه‌های مربوط به توسعه بزرگراه و حوزه آب و خاک است تا با تزریق آن عملیات اجرایی آنها تسریع شود.

رییس سازمان مدیریت و برنامه‌ریزی استان اردبیل گفت: ۳۵۰ میلیارد ریال از این اعتبار نیز برای تکمیل پل غیر همسطح قدس شهر اردبیل ابلاغ شده تا روند احداث این پروژه شهری هم سرعت بیشتری بگیرد.

سال گذشته از محل سفر رییس جمهوری به استان هفت هزار میلیارد ریال، از محل سفر رییس سازمان برنامه و بودجه ۲ هزار و ۵۰۰ میلیارد ریال، از محل سفر مدیران بانک‌های عامل هفت هزار میلیارد ریال، از محل کمک مالی برای راه‌آهن اردبیل ۲۵ هزار میلیارد ریال و از سایر منابع هم ۱۵ هزار میلیارد ریال به استان اردبیل اختصاص داده شده که مسوولان استانی پیگیر جذب این منابع مالی هستند.

بهسازی ۶۱۵ کیلومتر راه روستایی در آذربایجان غربی

آذربایجان غربی با ۲ هزار و ۸۰۰ روستا و آبادی که بیش از ۲ هزار و ۱۰۰ روستای آن بالای ۲۰ خانوار هستند، یکی از استان‌های با بیشترین روستا در کشور به شمار می‌رود که البته تا پیش از دولت تدبیر و امید، نگاه فاخری به بسیاری از این روستاها وجود نداشت.

با روی کار آمدن دولت تدبیر و امید، توجه ویژه به توسعه روستایی به ویژه ارتقای شاخص های خدمت‌رسانی به روستاییان در دستور کار قرار گرفت و بسیاری از اهداف در راستای گذر از میانگین کشوری در حوزه گازرسانی روستایی، آبرسانی روستایی، برق‌رسانی به روستاها حتی کمتر از ۱۰ خانوار و اجرای طرح هادی و همچنین بهبود وضعیت راه های روستایی در دستور کار دولت قرار گرفت.

در حالی که تصور می شد با وجود نگاه ویژه دولت، کار خاصی در حوزه توسعه روستایی صورت نمی گیرد، رساندن بسیاری از آمار بهره مندی ها به حدود ۸۰ درصد و بیشتر، نشانه ای از موفقیت قریب به کامل در این حوزه به ویژه در آذربایجان غربی است.

توسعه زیرساختی روستاها، بهترین گام برای ارتقای خواسته های روستاییان در برهه های مختلف بوده و امروز نیز این موارد از راه و آب و گاز به اینترنت پرسرعت و خدماتی از این قبیل تبدیل شده که موفقیت دولت را در آذربایجان غربی نشان می دهد.

این طرح که از سال گذشته برای ایجاد توجه بیشتر به مناطق محروم روستایی اجرایی شده و در اثنای مسیر قرار دارد و در آذربایجان غربی نیز نظیر بسیاری از نقاط کشور با قدرت ادامه دارد.

وزیر راه و شهرسازی که اوایل شهریور امسال میهمان مردم و مسوولان آذربایجان غربی بود، در یک گفت و گوی خبری با اشاره به اجرای طرح‌های آسفالت راه روستایی با اهتمام دولت از مرداد سال گذشته تاکنون طبق دستور رییس جمهوری گفت: در نظر داریم تا پایان دولت، سه هزار و ۵۰۰ کیلومتر دیگر را آسفالت کنیم. محمد اسلامی افزود: طی کمتر از یک سال گذشته، از ۲ هزار کیلومتر تعهد وزارت راه و شهرسازی در این خصوص، ۲ هزار و ۴۵۰ کیلومتر آسفالت شده و در اختیار روستاییان قرار گرفته است.

وی اضافه کرد: مهمترین برنامه دولت در این خصوص، توجه به محرومیت زدایی از نقاط مختلف روستایی کشور است که آذربایجان غربی به همین علت، یکی از بیشترین سهمیه ها را در این خصوص در اختیار دارد.

وزیر راه و شهرسازی ادامه داد: آذربایجان غربی با حدود ۴۰۰ کیلومتر از تعهد طرح ابرار در راستای آسفالت و بهسازی راه های روستایی، یکی از استان‌های با بیشترین بهره در این خصوص بوده است.

محمدمهدی شهریاری افزود: توجه ویژه به مناطق محروم و کاهش شکاف عدالتی با رویکرد توسعه متوازن با اجرای پروژه ها تا حدود بسیاری محقق می شود.

وی با اشاره به اقدامات گسترده در حوزه راه روستایی بیان کرد: در راه روستایی اگر چه از میانگین کشوری عقب هستیم اما امیدواریم با آسفالت پروژه های در حال اجرای حوزه طرح ابرار، شاهد جهش در این حوزه در آذربایجان غربی باشیم.

استاندار آذربایجان غربی اضافه کرد: یکی از سیاست‌های جدی استان از سه سال قبل توزیع عادلانه اعتبارات برای دستیابی به توسعه پایدار و همه جانبه است که بر این اساس بسیاری از دستگاه‌های خدمات رسان، از جمله نهادهای حوزه راه خدمات مهمی را اجرایی می کنند. مدیرکل راهداری و حمل و نقل جاده‌ای آذربایجان غربی نیز در این خصوص به خبرنگار ایرنا گفت: از ابتدای فعالیت دولت تدبیر و امید در استان ۶۱۵ کیلومتر راه روستایی بهسازی شده که رقم بسیار قابل توجهی است.

وی اضافه کرد: برخورداری آذربایجان غربی از راه آسفالته روستایی به لحاظ خانوار ۸۲ درصد است که با اجرای طرح ابرار این رقم به بالغ بر ۸۶ درصد خواهد رسید. وی بیان کرد: ۱۴۰ کیلومتر از طرح ملی ابرار با حضور وزیر راه و شهرسازی به بهره برداری رسید و ۲۶۰ کیلومتر نیز آماده آسفالت بوده که با تهیه قیر و تحویل به پیمانکاران به زودی به بهره برداری خواهد رسید.

شکری گفت: قرار است که بیش از ۳۰۰ کیلومتر راه روستایی در قالب ۱۹ طرح در آذربایجان غربی آسفالت شود.

وی بیان کرد: شهرستان های ارومیه، چالدران و مهاباد بیشترین روستاهای تحت پوشش این طرح در آذربایجان غربی را به خود اختصاص داده است.

معاون راههای فرعی و روستایی سازمان راهداری و حمل و نقل جاده ای نیز که طی هفته های اخیر به آذربایجان غربی سفر کرده بود، گفت: در قالب طرح ابرار در سال گذشته ۲ هزار کیلومتر راه روستایی آسفالت شد که در نوع خود، کم نظیر بود.

شعبانعلی خاوری افزود: امسال هم در ادامه سیاست گذاری وزارت راه و شهرسازی، در سال مزین به نام جهش تولید، آسفالت سه هزار و ۵۰۰ کیلومتر در دستور کار ادارات کل راهداری و حمل و نقل جاده‌ای استان‌ها قرار دارد که آذربایجان غربی کارنامه قابل قبولی در این ارتباط دارد. وی اضافه کرد: طرح جهادی ابرار برای بهره مندی بیشتر خانوار روستایی کشور از راه آسفالته روستایی و در نتیجه رشد، پیشرفت و دسترسی بهتر روستاها در حال انجام است.

وی ادامه داد: هدف اصلی این طرح، محرومیت زدایی از روستاها در راستای برخورداری از راه دسترسی مناسب است که امیدواریم در کمترین زمان به این مهم دست یابیم. معاون راههای فرعی و روستایی سازمان راهداری و حمل و نقل جاده ای بیان کرد: کارهای انجام گرفته در قالب طرح ملی ابرار در آذربایجان غربی قابل قدردانی است و کارهای باقیمانده در این راستا باید با سرعت بیشتری ادامه یابد. با توجه به این آمار و اطلاعات، امیدواری ها برای توسعه راه‌های روستایی روز به روز در کشور و آذربایجان غربی بیشتر می‌شود که می‌تواند در توسعه روستاها، کاهش محرومیت، پیشگیری از مهاجرت به شهرها و حتی مهاجرت معکوس به روستاها بسیار موثر باشد.

آذربایجان غربی بیش از ۱۲ هزار کیلومتر جاده دارد که از این میزان حدود هشت هزار کیلومتر روستایی است.

صادرات غیرنفتی از بندر چابهار ۹۵ درصد افزایش یافت

بهروز آقایی روز یکشنبه در بازدید مدیرکل دیوان محاسبات سیستان و بلوچستان از ظرفیت‌های بندر چابهار اظهار داشت: با ارائه تخفیفات ویژه در این بندر راهبردی و مدرن، شرایط بی‌نظیری پیش روی صاحبان کالا و خطوط کشتیرانی کشورهای مختلف قرار گرفته است.

وی با اشاره به راه‌اندازی خطوط لاینر کشتیرانی و تردد منظم آن در مسیر بندرچابهار، افزود: این مهم سبب ترغیب تجار و صاحبان کالا بویژه بخش خصوصی افغانستان و هند برای صادرات و ترانزیت از طریق این بندر شده است.

مدیرکل بنادر و دریانوردی سیستان و بلوچستان با اشاره به ارائه تخفیفات متقابل ۴۰ درصدی برای صاحبان کالا و خطوط کشتیرانی، افزایش رضایتمندی و استقبال آنها برای بهره‌مندی از ظرفیت‌های دروازه ملل، ادامه داد: تحقق صادرات کالاهای یخچالی، کاهش هزینه حمل دریایی و کانتینری و کاهش هزینه تمام شده جا به جایی کالا از دیگر مزایای راه‌اندازی این خطوط است.

وی ادامه داد: رشد ۱۰۰ درصدی صادرات کالاهای کانتینری و یخچالی در سال گذشته و تداوم آن در سالجاری، ورود هشت کشتی ترانزیتی گندم اهدایی هند به افغانستان طی پنج ماه گذشته، صادرات چهار کشتی ترانزیتی افغانستان از طریق بندرچابهار در راستای توافقنامه سه جانبه هند، ایران و افغانستان از دیگر اتفاقات خوبی است که در این بندر بزرگ اقیانوسی شاهد آن هستیم.

آقایی اظهار داشت: تمامی فرایند برگزاری مناقصات بندر چابهار از طریق سامانه تدارکات الکترونیک دولت (ستاد) انجام می‌شود که این مهم منجر به ابلاغ ۱۸ فقره قرارداد در فضای رقابتی شفاف شده است.

مدیرکل دیوان محاسبات سیستان و بلوچستان نیز گفت: دولت برای توسعه زیرساخت‌های بندر چابهار اقدامات بسیار خوبی انجام داده که به طور قطع دیدن این اقدامات از نزدیک و بازدید از ظرفیت‌های ایجاد شده باعث درک بهتر از نحوه انجام امور و رسیدگی بهتر به آن می‌شود.

ابراهیم ویسی روز یکشنبه بیان کرد: پیشرفت برنامه‌ها و افزایش ظرفیت بندر چابهار، نشان دهنده تلاش گروهی و جهادگونه کارکنان این بندر راهبردی است.

وی با تقدیر از اقدامات سازمان بنادر و دریانوردی در راستای توسعه زیرساخت‌ها و رونق تجارت بندر چابهار تصریح کرد: مجموع این اقدامات و ثمراتی که به همراه داشته نتیجه کار گروهی است که در این راستا بازرسی‌های بروز زمینه ساز پیگیری و پاسخگویی بهتر به نیازمندی‌های دستگاه‌های نظارتی خواهد شد.

مدیرکل دیوان محاسبات سیستان وبلوچستان در راس هیاتی از مدیران این سازمان ضمن بازدید از اسکله‌ها، تجهیزات و زیرساخت‌های طرح توسعه و همچنین بخشی از پروژه‌های بزرگ عمرانی این بندر اقیانوسی، کارخانه‌ها و پرورژه‌های بزرگ و کوچک منطقه آزادچابهار در نشست‌هایی با حضور مدیران بنادر و منطقه آزاد چابهار شرکت کرد.

آگهی تغییرات شرکت تعاونی مصرف کارکنان تکاب نیرو

به شماره ثبت ۱۱۶۷۰۶ و شناسه ملی ۱۰۱۰۱۶۰۳۱۱۴ به استناد صورتجلسه هیئت تصفیه مورخ ۰۲/۰۴/۱۳۹۹ و مجوز شماره ۷۱۰۹۹/۳۰/۹۲۲ مورخ ۲۰/۵/۱۳۹۹ اداره کل تعاون کار و رفاه اجتماعی استان تهران تصمیمات ذیل اتخاذ شد: ناصر عسگرنژاد به کد ملی ۲۶۶۸۶۷۱۴۷۷ به سمت رییس اجرایی تصفیه انتخاب شدند. کلیه قراردادها اسناد و اوراق بهادار با امضا هر سه نفر هیئت تصفیه همراه با مهر مربوط معتبر باشد و نیز اوراق عادی تعاونی با امضا رییس اجرایی و مهر تعاونی معتبرند.

سازمان ثبت اسناد و املاک کشور اداره ثبت شرکت ها و موسسات غیر تجاری تهران (۹۷۵۷۳۳)

آگهی انحلال شرکت تعاونی مصرف کارکنان تکاب نیرو

به شماره ثبت ۱۱۶۷۰۶ و شناسه ملی ۱۰۱۰۱۶۰۳۱۱۴ به استناد صورتجلسه مجمع عمومی فوق العاده مورخ ۰۲/۰۴/۱۳۹۹ و مجوز شماره ۸۷۹۱۸/۳۰/۹۹۲ مورخ ۲۰/۵/۱۳۹۹ اداره کل تعاون کار و رفاه اجتماعی استان تهران تصمیمات ذیل اتخاذ شد: شرکت مذکور در تاریخ فوق منحل اعلام گردید و نشانی محل تصفیه بشرح زیر تعیین و تصویب گردید: تهران کیلومتر ۹ بزرگراه فتح خ خلیج فارس خ حریم راه آهن بنبست شهید باقری پ ۴ کدپستی ۱۳۷۹۸۵۶۳۱۴ می باشد.

سازمان ثبت اسناد و املاک کشور اداره ثبت شرکت ها و موسسات غیر تجاری تهران (۹۷۵۷۳۵)

گفت‌وگو

تسهیلات پرداختی بانک توسعه تعاون زنجان ۲۰۰ درصد رشد یافت

مسعود کردستانی افزود: در این مدت برای ۶۳۵ شخص حقیقی و حقوقی از محل اعتبارات صندوق توسعه ملی در قالب طرح اشتغال پایدار روستایی و بندالف تبصره ۱۸ قانون بودجه، در استان تسهیلات پرداخت شده است.

مدیر شعب بانک توسعه تعاون استان زنجان گفت: در سال جهش تولید توسعه تعاونی های کوچک و متوسط از راهبردهای این بانک محسوب می‌شود و ایجاد اشتغال و حمایت از تولید از اولویت‌های مهم به شمار می‌رود.

کردستانی تاکید کرد: سال گذشته چندین تفاهم نامه و قرارداد عاملیت با دستگاه های دولتی اعم سازمان بهزیستی، سازمان صنعت و معدن تجارت، سازمان جهاد کشاورزی استان، اداره کل تعاون و کار و رفاه اجتماعی، سازمان فنی و حرفه ای و کمیته امداد امام خمینی(ره)، صندوق کارآفرینی امید و صندوق نوآوری و شکوفایی منعقد کرده ایم و از این محل خدمات بانکی گسترده ای به جامعه هدف این دستگاه های اجرایی ارائه کردیم.

وی با بیان اینکه در سالجاری از محل مشاغل خانگی به ۱۵۰ طرح در استان تسهیلات پرداخت شده است، افزود: بیش از ۷۵ درصد اعتبار استان زنجان جذب شده و تاکنون مبلغ ۷۷ هزار و ۸۰۰ میلیون ریال تسهیلات ازدواج برای زوج های جوان پرداخت شده است.

مدیر شعب بانک توسعه تعاون استان زنجان گفت: در یک سال اخیر ۱۵۱ فقره تسهیلات از محل نوسازی و بازسازی اماکن مسکونی در مناطق سیل زده استان پرداخت شده و با مشارکت این بانک پروژه های متعددی شروع شده که با بهره برداری از آنها گام جدیدی در توسعه بخش تعاون استان برداشته خواهد شد.

کردستانی، حمایت از زنجیره های تولید و صنایع تبدیلی و فرآوری محصولات و جلوگیری از خام فروشی را از اولویت های مهم بانک توسعه تعاون بیان کرد و ادامه داد: با استفاده از تکنولوژی، تجهیزات و ماشین آلات بروز، قدرت رقابت پذیری تولیدات استان افزایش می یابد.

وی یادآوری کرد: نظارت جدی و دقیق بانک بر نحوه اجرا و پیشرفت طرح ها از ضروری بوده و ضامن موفقیت این سرمایه گذاری هاست.

مدیر شعب بانک توسعه تعاون استان زنجان خاطرنشان کرد: سالجاری شعبه مرکزی زنجان، خدابنده و خرمدره در مقایسه با شعبه های کشوری ارتقاء درجه یافته اند که این مهم موجب افزایش اختیارات این شعبه ها شده و زمینه بهبود کمیت و کیفیت ارائه خدمات به مشتریان را فراهم خواهد کرد.

کردستانی بر افزایش قدرت تسهیلات دهی با رویکرد جذب منابع تاکید کرد و افزود: هدایت نقدینگی به سمت تولید و اشتغال زمینه ساز تحقق شعار سال است و بانک توسعه تعاون به طرح های پیشران اقتصادی از محل اعتبارات صندوق توسعه ملی تسهیلات پرداخت می کند.

وی ارتقاء ظرفیت و توانمندی های بخش تعاونی و کمک به تامین سرمایه کارآفرینان را از برنامه های این بانک دانست و اضافه کرد: بانک توسعه تعاون با عقد قرارداد عاملیت با صندوق نوآوری و شکوفایی از شرکت های دانش بنیان نیز حمایت می کند. کردستانی از آغاز مرحله پنجم طرح اشتغال پایدار روستایی در بانک توسعه تعاون استان زنجان خبر داد و گفت: هدف از پرداخت این تسهیلات تحقق ماموریت های اجتماعی بانک و افزایش اشتغال در روستاها است. مدیر شعب بانک توسعه تعاون استان زنجان، از تعاونگران و مشتریان این بانک خواست از خدمات الکترونیکی این بانک استفاده کنند چرا که در راستای توجه به حفظ سلامتی مراجعان، بسترهای لازم برای استفاده عموم مشتریان از خدمات غیر حضوری فراهم شده به طوری که با نصب اپلیکیشن همراه بانک توسعه تعاون می توانند بدون مراجعه به شعب بانک از خدمات بانکی بهره‌مند شوند.

وی به هدف بانک توسعه تعاون برای تعامل با مشتریانی که بدهی معوق دارند اشاره کرد و اظهار داشت: مشتریانی که همه بدهی سررسید شده خود را تا تاریخ پایان مهرماه امسال یکجا تسویه کنند از بخشش ۶ درصدی وجه التزام تاخیر تادیه دین برخوردار خواهند شد.

کردستانی اضافه کرد: این طرح با هدف مساعدت به اشخاص حقیقی و حقوقی که دارای بدهی غیرجاری به بانک توسعه تعاون هستند اجرا می شود این مشتریان به منظور تعیین تکلیف بدهی خود و کسب اطلاعات بیشتر به شعب بانک در سراسر استان مراجعه کنند.

پیام صنعت
www.eqtesadayandeh.ir
شنبه | ۲۲ شهریور ۱۳۹۹ | شماره: ۱۹۶
۲۳ محرم ۱۴۴۲ | ۱۲ سپتامبر ۲۰۲۰



یک واحد صنایع چوبی و بسته‌بندی در یزد به بهره‌برداری رسید

طرح ملی صنایع چوبی و بسته بندی پلاستیک در منطقه ویژه اقتصادی یزد از جمله طرح هایی بود که روز پنجشنبه از طریق ویدئو کنفرانس با حضور رییس جمهوری در منطقه ویژه اقتصادی یزد به بهره برداری رسید.

به گزارش ایرنا، تولیدات این شرکت در حال حاضر شامل فیلم PVC لیبل شیرینگ با قابلیت کاربرد در صنایع بسته بندی و قابل چاپ برای تولید انواع لیبل های شیرینگ و پلمپ (کپ سیل) به صورت تخصصی است.

همچنین این شرکت با استفاده از مواد اولیه وارداتی و ماشین آلات روز دنیا و استفاده از سیستم کیفی کارآمد یکی از با کیفیت ترین فیلم های تولیدی کشور را ارائه می کند.

از دیگر خدمات این شرکت، ارائه خدمات چاپ و لمینت انواع لفاف های بسته بندی است و در حال حاضر با بهترین برندهای صنایع غذایی و بهداشتی کشور و برخی از کشورهای همسایه در حال همکاری است.

کوتاه

یک شرکت تولید آب معدنی پس از هشت سال احیا شد

علی آشتاب افزود: این شرکت تولید کننده آب معدنی طی هشت سال گذشته به دلیل مسایل مالی و مشکلاتی همچون بیمه، مالیات و تسهیلات بانکی از چرخه تولید خارج شده بود.

وی اظهار داشت: این تعاونی با حمایت و اقدامات انجام شده مشکلات اداری این واحد برطرف و با سهم آورده ۱۵ میلیارد تومانی اعضا و یک میلیارد تومان وام صندوق توسعه ملی شروع بکار کرده است.

وی ظرفیت تولید این واحد را ۴۰ میلیون لیتر در سال برشمرد و تصریح کرد: این شرکت تعاونی در زمینی به مساحت ۱۰ هزار متر مربع با زیربنای کاری سه هزار متر مربع زمینه ۳۰ فرصت شغلی را ایجاد کرده است.

مدیرکل تعاون، کار و رفاه اجتماعی لرستان گفت: ۱۴ تعاونی جدید با حجم سرمایه گذاری ۱۹ میلیارد و ۳۶۰ میلیون تومان در استان تشکیل شده که همزمان با هفته تعاون افتتاح می شود.

آشتاب اظهار داشت: تعاونی های جدید لرستان در بخش خدمات، کشاورزی و صنعت هستند که با ۱۰۳ عضو، زمینه ایجاد ۸۸ فرصت شغلی مستقیم را فراهم کرده اند.

مدیرکل تعاون، کار و رفاه اجتماعی لرستان اضافه کرد: هفته تعاون امسال جشنواره تجلیل از ۱۵ تعاونی برتر برگزار و بازدیدهای میدانی ویژه به منظور بررسی مشکل واحدهای استان در کنار جلسات طرح مسایل و دغدغه تعاونگران در حال انجام است.

آشتاب گفت: تعاونی های لرستان سال گذشته بیش از ۴۶ میلیون دلار در حوزه خدمات، صنعت، معدن و کشاورزی را به خارج از کشور صادر کرده اند که این امر از طریق گمرک های مختلف انجام شده است.

وی تصریح کرد: همچنین پارسال ۱۱۲ طرح تعاونی در زمینه های مختلف با یک هزار و ۷۲۷ فرصت شغلی و یک هزار و ۵۴۳ نفر عضو در استان تشکیل و در این مدت ۷۵ هزار نفر ساعت دوره آموزشی مهارتی تخصصی، مدیریتی و مجازی برای تعاونگران لرستانی برگزار شده است.

۲ هزار و ۸۳۶ تعاونی فعال با اشتغال ۲۸ هزار نفر در لرستان وجود دارد که از این تعداد ۴۷۸ تعاونی مربوط به بانوان می باشد.

برنامه

گازرسانی منجر به تسریع در توسعه مناطق محروم کشور شده است

«علی رضایی» در آئین افتتاح پروژه گازرسانی به شهر نودشه استان کرمانشاه با حضور وزیر نفت به صورت ویدئو کنفرانس، عمران و آبادانی روستاها را مرهون گازرسانی دانست و افزود: اگر گاز به مناطق روستایی و محروم وارد نمی شود، توسعه هم محقق نمی گردید.او از وزیر نفت و مسؤولان شرکت ملی گاز ایران بابت توجه ویژه به استان کرمانشاه و تسریع در اجرای پروژه های گازرسانی قدردانی کرد و گفت: انتظار داریم پنج درصد روستاهای باقی مانده فاقد گاز در شهرستان های هرسین، صحنه و کنگاور نیز در این دولت گازدار شود.

رضایی همچنین خواستار تخصیص به موقع منابع و اعتبارات برای اندک روستاهای باقی مانده تا پایان دولت شد و اظهار امیدواری کرد که تا پایان دولت شاهد افتتاح بهره برداری از پروژه های گازرسانی به این روستاها باشیم.

برای گازرسانی به شهر نودشه ۱۳ هزار و ۴۰۰ متر لوله گذاری در بخش شهری و ۳۳ هزار و ۵۰۰ متر لوله گذاری برای خط تغذیه انجام و یک ایستگاه تقلیل فشار (TBS) اجرا شده است.

برای اجرای این طرح ۷۱۰ میلیارد ریال اعتبار هزینه شده و یک هزار و ۲۲۹ خانوار شهری نودشه و سه هزار و ۶۲ خانواده روستایی از نعمت گاز طبیعی برخوردار خواهند شد.

شهر مرزی نودشه از توابع شهرستان پاوه در ۱۵۰ کیلومتری شهر کرمانشاه است و حدود سه هزار و ۷۰۰ نفر جمعیت دارد.

اکنون ۹۹ درصد خانوارهای شهری در قالب ۲۸ شهر و ۷۵ درصد خانوارهای روستایی در قالب هزار و ۴۷۵ روستا در استان کرمانشاه گاز طبیعی دارند.

استان کرمانشاه ۲ میلیون نفر جمعیت ساکن در ۲ هزار و ۵۹۵ روستا و ۳۴ شهر دارد.

رییس سازمان صنعت:

۹۵ هزار دستگاه یخچال و فریزر امسال در قم تولید می شود



محمود سیجانی، بیان کرد: در همین رابطه از ابتدای سالجاری تا پایان مردادماه ۵۹ هزار دستگاه یخچال و فریزر در استان قم تولیدشده است که نشان‌دهنده تحقق بیش از ۶۲درصدی برنامه‌ریزی انجام‌شده در این حوزه است.

وی افزود: امیدواریم پایان سال در این بخش بیش از هدف گذاری صورت گرفته تولید داشته باشیم و بتوانیم بیش از صدهزار دستگاه انواع یخچال و فریزر را وارد بازار کنیم.

وی با اشاره به این که یخچال و فریزر از جمله مهمترین محصولات موردنیاز مردم به شمار می آید، ادامه داد: تولید لوازم‌خانگی باکیفیت در داخل باوجود تحریم ظالمانه و تامین نیاز بازار در شرایط کنونی از اهمیت بسزایی برخوردار است که صنعت استان قم نشان داد قابلیت تحقق آن را دارد.

گفتنی است در قم انواع لوازم‌خانگی همچون ماشین لباسشویی اتوماتیک، ماشین ظرفشویی، جاروبرقی، یخچال و فریزر، پنکه، ماکروویو، کولرگازی، تلویزیون، آبشیرین کن و انواع آبگرمکن تولید می‌شود.

سیجانی تاکید کرد: صنعت قم برای سرمایه‌گذاری در بخش تولید لوازم‌خانگی موقعیت ممتازی دارد و فعالان بخش خصوصی می‌توانند در این عرصه مهم اقتصادی سودآوری مطلوبی را تجربه کنند.

وی افزود: شهرک‌های صنعتی قم از امکانات زیرساختی موردنیاز برای استقرار صنایع تولیدکننده لوازم‌خانگی برخوردار است و به دلیل نزدیکی قم به بزرگترین بازارهای مصرف کشور، سرمایه‌گذاران می‌توانند با سرعت و صرف هزینه کمتر کالاهای تولیدی خود را از این استان به سایر مناطق ارسال کنند.

حجم سرمایه‌گذاری انجام‌شده برای واحدهای صنعتی استان قم فراتر از ۵۱ هزار میلیارد ریال است که با این حجم از سرمایه‌گذاری صورت گرفته در حدود ۲هزار و ۴۰۰ واحد صنعتی و تولیدی استان برای بیش از ۵۷ هزار تن فرصت اشتغال ایجادشده است؛ قم دارای هفت شهرک صنعتی شکوهیه، الغدیر، چاپ و نشر، سلفچگان، محمودآباد، ثامن‌الائمه (ع) - قنوات - و فناوری اطلاعات و ارتباطات (I.C.T) و چهار ناحیه صنعتی خورآباد، دستجرد، سیرو و طغرود است.

برنامه‌ریزی برای تولید تلفن‌همراه در داخل با مشارکت آسیایی‌ها

Complete Knocked Dawn) CKD یا قطعات کاملا منفصل) که در این روش همه قطعات به صورت قطعات جدا از هم وارد و در خطوط تولید سرهم بندی می شوند. در SKD Semi Knocked Dawn) یا قطعات نیمه کامل) نیز مانند روش قبلی انجام می شود، با این تفاوت که در این جا یک سری از قطعات به دلیل فناوری بالا، فرآیند تولید خاص و غیره به صورت آماده از کشور مبدا وارد و سرهم بندی می شود.

به گزارش روز سه‌شنبه ایدرو، «امیر بیات» در نشست هماهنگی و بررسی الزام‌های تولید گوشی‌های تلفن همراه در کشور که با حضور «سیدستار هاشمی» معاون فناوری و مدیران وزارت ارتباطات برگزار شد، افزود: با توجه به اهمیت فزاینده عرصه فناوری اطلاعات و صنایع مرتبط، این سازمان برای حمایت از تولید تلفن‌های همراه با ایفای نقش به‌هم‌رسانی، توسعه‌ای و تسهیل گرانه خود پیشگام خواهد بود.وی، واقع‌نگری در سرعت تحولات این عرصه و ضرورت ایجاد مراکز تحقیق و توسعه روزآمد برای موفقیت طرح تولید تلفن‌های همراه داخلی را در کنار بهره‌گیری از ظرفیت همه متخصصان و تولیدکنندگان قطعات ضروری برشمرد.بیات تاکید کرد: با توجه به طبقه‌بندی‌های مختلف این محصول، ایدرو مصمم است با هم‌افزایی سایر بخش‌ها به‌ویژه وزارت ارتباطات، در فاز نخست این طرح مشارکت و تسهیل گری لازم برای تولید گوشی‌های تلفن همراه کلاسیک و قابلیت‌دار (Feature Phones) را عملیاتی کند.

معاون فناوری و نوآوری وزارت ارتباطات نیز در این دیدار با اعلام آمادگی کامل این وزارتخانه در مسیر همگامی با این طرح، اظهارداشت: وزارت ارتباطات از طریق مشارکت اپراتورها، تدابیر تعرفه‌ای و غیره، همه ظرفیت‌های قانونی خود را در طرح تولید داخل گوشی‌های تلفن همراه با هدف افزایش سهم بازار تولیدکنندگان بومی، ارتقای توان داخلی، اشتغال‌زایی و حرکت به سمت بالاتر این صنعت را به کار خواهد بست.

هاشمی، با اشاره به نقش غیرقابل انکار فناوری ارتباطات و اطلاعات و ابزارهای هوشمند آن، بهره‌گیری از مطالعات امکان‌سنجی همه‌جانبه و روزآمد، شناخت دقیق ابعاد بازار و احترام به حقوق مصرف‌کنندگان در کنار خودباوری و اهتمام به ارتقای توان داخلی در این عرصه مهم را از ضرورت‌ها و اولویت‌های وزارت ارتباطات برای پشتیبانی از تولید داخلی گوشی‌های تلفن همراه برشمرد.

صندوق حمایت از صنایع پیشرفته ۱۸۵۰ شرکت دانش‌بنیان را پشتیبانی مالی کرد

رضا نقی‌پور در میاندوآب اظهار داشت: این صندوق بر اساس اساسنامه مکلف است از صنایع پیشرفته کشور در ۱۳ سرفصل شامل حوزه‌های زیست فناوری (بایو)، نانو، پلیمر، صنایع پیشرفته پزشکی، انرژی‌های نو و تجدیدپذیر، اتوماسیون، نرم‌افزارسازی، تجهیزات آزمایشگاهی و ابررسانه‌ها و شرکت‌های با رویه دانشی، حمایت کند.

وی افزود: شرکت‌های دانش‌بنیان، فناور، استارتاپ‌ها و تمامی شرکت‌هایی که بر رویه دانش فعالیت می‌کنند، در قالب ارایه تسهیلات، ضمانت نامه، خدمات کارشناسی و سرمایه ریسک‌پذیر حمایت می‌شود.

مدیرعامل شرکت مادر تخصصی صندوق حمایت از صنایع پیشرفته کشور با بیان اینکه این حمایت‌ها با هدف توانمندکردن شرکت‌ها انجام می‌گیرد، گفت: با توجه به شعار سال جاری بنام جهش تولید، این صندوق به عنوان تسهیل گر برای تولیدکننده‌ها در اخذ وثایق و فراهم کردن زمینه فعالیت دارد.

نقی‌پور بیان کرد: امسال سعی می کنیم تا شاهد رشد حداقل ۳۰ درصدی در تعداد واحدهای تحت حمایت و ارزش ریالی حمایت مالی داشته باشیم.

وی گفت: حمایت مالی و اعتباری از بخش خصوصی و تعاونی در زمینه تحقیقات و توسعه صنایع پیشرفته با اعطای تسهیلات مالی با نرخ ترجیحی، صدور انواع ضمانت‌نامه، سرمایه‌گذاری خطرپذیر غیرمستقیم و ارائه خدمات کارشناسی، از جمله خدمات این صندوق است.

مدیرعامل شرکت مادر تخصصی صندوق حمایت از صنایع پیشرفته کشور، با بیان اینکه فرآیند ارایه خدمات، از دستاوردهای مهم این صندوق بوده و تسریع در ارائه خدمات به متقاضیان و افزایش سرمایه نیز با قوت پیگیری می‌شود، اظهار داشت: امید می‌رود در آذربایجان غربی و میاندوآب صاحبان صنایع پیشرفته از خدمات و حمایت‌های این صندوق استقبال کرده و بهره‌مند شوند.

رسالت ذاتی صندوق حمایت از تحقیقات و توسعه صنایع پیشرفته این است تا پولی که در اختیار این صندوق است به صورت ساده و راحت با تسهیل گری‌های ویژه ایجاد شده در اختیار صنایع نوپدید قرار گیرد.

مدیرعامل شرکت مادر تخصصی صندوق حمایت از صنایع پیشرفته کشور به منظور بازدید از واحدهای تولیدی شهرک صنعتی میاندوآب به این شهرستان سفر کرده است.

پیشروی راه‌آهن بیرجند برای تحقق آرزوی دیرینه

سال گذشته با سفر «محمد اسلامی» وزیر راه و شهرسازی به خراسان جنوبی امیدها برای شروع پروژه راه‌آهن جان تازه گرفت و استاندار خراسان جنوبی ۲۷ اردیبهشت ماه سال ۹۸ در برنامه زنده تلویزیونی گفت: در این سفر عملیات اجرایی پروژه ریلی بیرجند - یونسی گنابادآغاز می‌شود.امادراین سفرهم کلنگ‌زنی انجام‌نشد البته این بار دلیل دیگری وجود داشت و به عقیده وزیر راه و شهرسازی باید زمانی چنین پروژه مهمی را کلنگ‌زنی کرد که کارگاه‌ها و دستگاه‌ها آماده کار و به عبارتی پیمانکار این پروژه مشخص شده باشد.با این وجود اسلامی در پایان سفرش وعده سه ماهه برای تعیین پیمانکار راه‌آهن خراسان جنوبی را به مردم داد و از آن زمان به بعد روز شمار تحقق این وعده شروع شد.

برگزاری مناقصه و امیدی تازه برای شروع پروژه

۳۰ تیرماه سال ۹۸ یعنی حدود ۲ ماه پس از وعده وزیر، رسانه‌های استان خبر مسرت‌بخش انتشار آگهی مناقصه راه‌آهن را منتشر کردند. این مناقصه حاصل پیگیری‌های استاندار خراسان جنوبی در سفرها و دیدارهای مختلف با مقامات کشوری به ویژه سفر رییس سازمان برنامه و بودجه و وزیر راه و شهرسازی به استان بود که برای فاز نخست راه‌آهن خراسان جنوبی به طول ۳۲ کیلومتر برگزار شد.

هیات دولت نیز مرداد پارسال با صدور مجوز انعقاد قرارداد مشارکت در اجرای پروژه اتصال بیرجند به راه‌آهن بافق - مشهد، این پروژه را یک گام دیگر پیش برد و اینگونه تدبیری برای تحقق آرزوی دیرینه مردم این استان اندیشیده شد.

هیات وزیران در جلسه عصر یکشنبه ۲۷ مرداد ۹۸ به ریاست حجت الاسلام و المسلمین دکتر حسن روحانی رییس جمهوری، به منظور تامین هزینه‌های اجرایی پروژه اتصال بیرجند به راه‌آهن بافق - مشهد به طول حدود ۲۷۱ کیلومتر، شرکت ساخت و توسعه زیربناهای حمل و نقل کشور را به عنوان نماینده این وزارت برای انعقاد قرارداد با شرکت احداث راه‌آهن بیرجند - یونسی (به سهامداری شرکت‌های تیراژ، آرادان، اس دی ام، توچال و توسار) تعیین کرد.بعد از برگزاری مناقصه و مشخص شدن پیمانکار بالاخره ۱۵ مهر ۹۸ همزمان با سفر معاون اول رییس جمهوری و برگزاری همایش ملی روز روستا و عشایر در این استان، خبر امیدآفرین آغاز عملیات اجرایی راه‌آهن بیرجند از رسانه‌ها مخابره شد و با پیش بینی ۹۰ میلیارد تومان اعتبار از سوی دولت برای این پروژه مهم و حیاتی، رویای چندین ساله مردم رنگ واقعیت گرفت. شرکت ویسابه عنوان مجری قطعه ۳۲ کیلومتری راه‌آهن به کنسرسیومی شرکت ریلی خراسان جنوبی پیوست که در مجموع ۶ شرکت مسئولیت اجرای پروژه ۲۷۱ کیلومتری را به عهده دارند و بناست ۹۰ درصد اعتبارات از طریق این کنسرسیوم تامین شود.

مدیرعامل شرکت ساخت و توسعه زیربناهای حمل و نقل کشور در سفری که اردیبهشت ماه سال گذشته به خراسان جنوبی داشت گفت: اتصال چابهار به مشهد مقدس به صورت ریلی و بزرگراهی یکی از مهمترین برنامه‌های وزارت راه و شهرسازی است و با این اقدام ضمن رفع مشکلات تردد در این مسیر، مردم شرق کشور از مزیت آن منتفع می‌شوند.

به گفته خیرالله خادمی با تکمیل ۶۴۰ کیلومتر از کریدور شمال به جنوب کشور ارتباط ایران به آسیای میانه و افغانستان تسهیل خواهد شد و فواید اقتصادی زیادی برای کشور به دنبال خواهد داشت.اکنون که حدود ۱۱ ماه از کلنگ‌زنی پروژه مهم راه‌آهن در خراسان جنوبی می گذرد مدیرکل راه و شهرسازی استان از پیشرفت ۱۵ درصدی این پروژه خبر می‌دهد.وحید داعیا اظهار داشت:شروع پروژه راه‌آهن در خراسان جنوبی از آرزوهایی دیرینه‌ای بود که سال گذشته با پیگیری‌های استاندار خراسان جنوبی و مساعدت رییس سازمان برنامه و بودجه، محقق و ۱۵ مهرماه همزمان با سفر معاون اول رییس جمهوری، قطعه ۱۶ راه‌آهن با اعتبار ۹۰ میلیارد تومان کلنگ‌زنی شد.مدیرکل راه و شهرسازی خراسان جنوبی افزود: قرارداد این پروژه به طول ۳۲ کیلومتر یک هزار و ۱۰ میلیارد ریال است که تاکنون هفت هزار و ۴۳۰ میلیون ریال آن تخصیص پیدا کرده است.وی اظهار داشت: پیشرفت فیزیکی زیرسازی مجموع ۹۰ کیلومتر به طور متوسط ۵۰ درصد بوده که ۳۲ کیلومتر آن در حوزه خراسان جنوبی و ۵۸ کیلومتر آن در حوزه خراسان رضوی است.داعی همچنین به شروع عملیات اجرایی راه‌آهن آنتنی فردوس به طول ۷۰ کیلومتر در سال گذشته اشاره کرد و گفت: مجموع پروژه‌های راه‌آهن خراسان جوبی در سال گذشته ۱۰۳ کیلومتر بوده که با اعتبار ۱۹۰ میلیارد تومان در حال اجرا است.ظرفیت‌های اقتصادی خراسان جنوبی به ویژه در حوزه بازارچه‌های مرزی قطعا یکی از مهمترین راه‌های رسیدن به بازار کشورهای همسایه است ولی از طرفی رونق اقتصادی در این استان به توسعه شبکه حمل و نقل ریلی، جاده‌ای و هوایی نیازمند است.در صورت توجه به زیرساخت‌های حمل و نقل و رفع شدن مشکلات در این زمینه علاوه بر رشد و رونق اقتصادی و توسعه سرمایه‌گذاری داخلی، زمینه‌های ورود سرمایه گذاران خارجی نیز به استان فراهم می‌شود.

خراسان جنوبی به طول ۳۳۱ کیلومتر با افغانستان مرز مشترک دارد و با ۶ استان خراسان رضوی، سیستان وبلوچستان، یزد، کرمان، سمنان و اصفهان هم مرز است.

خبر

دولت ۴۵۰ میلیارد تومان برای تکمیل خدمات زیربنایی مسکن مهر اختصاص داد

«علی نبیان» در خصوص تکمیل واحدهای باقیمانده مسکونی مهر در شهرهای بالای ۲۵ هزار نفر جمعیت، افزود: با تلاش سازمان ملی زمین و مسکن، تعهد وزارت راه و شهرسازی در خصوص اتمام واحدهای مسکونی مهر باقیمانده در شهرهای بالای ۲۵ هزار نفر جمعیت تا قبل از اتمام امسال محقق می‌شود.

معاون وزیر راه و شهرسازی توضیح داد: در هفت استان از جمله یزد، چهارمحال و بختیاری، سیستان و بلوچستان و اصفهان، مسکن مهر به اتمام رسیده است. در عین حال، تلاش مجموعه وزارت راه و شهرسازی این است که تا قبل از اتمام امسال تمامی واحدهای مسکونی مهر به اتمام برسد و تحویل متقاضیان شود.

به گفته نبیان برای تکمیل واحدهای مسکن مهر در بالغ بر ۶ استان دیگر تا پایان شهریور برنامه‌ریزی شده است.

وی تصریح کرد: ظرف چندماه آینده و تا قبل از پایان دولت، تمامی واحدهای باقیمانده مسکن مهر تکمیل و تحویل متقاضیان می شود.

نبیان خاطرنشان کرد: اگرچه تلاش بر این است تا واحدهای فاقد متقاضی به دارای متقاضی تبدیل شود، اما تکمیل و تحویل واحدهای باقیمانده مسکن مهر شامل پروژه‌های زیر ۳۰ درصد پیشرفت فیزیکی، فاقد متقاضی و همچنین پروژه‌هایی که دارای پرونده‌های حقوقی و قضایی هستند، نمی‌شود.

مدیرعامل سازمان ملی زمین و مسکن، توضیح داد: یکی از اقدامات حائز اهمیت مجموعه وزارت راه و شهرسازی در تکمیل واحدهای باقیمانده مسکن مهر این بوده که نه فقط تکمیل واحدها بلکه تکمیل خدمات زیربنایی و روبنایی را نیز وزارتخانه برعهده گرفت. بدین معنا سال گذشته در بودجه سال ۹۸ اداره کل راه و شهرسازی‌های سراسر کشور بودجه تکمیل خدمات زیربنایی مسکن مهر نیز لحاظ شد.

نبیان گفت: برای تکمیل خدمات زیربنایی و روبنایی مسکن مهر ۴۵۰ میلیارد تومان منابع مالی به استان‌های سراسر کشور تخصیص یافت که اینکار در حال انجام است.

معاون وزیر راه و شهرسازی در خصوص راهکار سازمان ملی زمین و مسکن برای تبدیل پروژه‌های فاقد متقاضی مسکونی مهر به دارای متقاضی اعلام کرد: با رایزنی‌هایی که با سازمان بهزیستی و کمیته امداد (ره) داشتیم و جلساتی که در آنها پروژه‌های مسکونی مهر به آنها معرفی شد طی تفاهماتی بخشی از پروژه‌هایی که پیش تر فاقد مقتاضی بودند با درخواست سازمان بهزیستی و کمیته امداد امام (ره) به آنها واگذار می‌شود. همچنین، برخی از پروژه‌های مسکن مهری که پیش‌تر فاقد متقاضی بودند به پیشنهاد دستگاه‌های دیگر از جمله نیروهای مسلح، وزارت دفاع، ارتش، سپاه و نیروی انتظامی به آن دستگاه‌ها معرفی شدند، هم اکنون بخش عمده‌ای از پروژه‌ها معرفی شدند و فاقد متقاضی‌ها به مانده متقاضی تبدیل شده اند.

نبیان با بیان اینکه اکنون، پروژه‌های فاقد متقاضی مسکن مهر کمتر از ۹ هزار واحد است، گفت: در عین حال درخواست‌هایی از سوی وزارت کار، تعاون و رفاه اجتماعی برای تامین مسکن نیروهای کارگری به وزارت راه و شهرسازی رسیده است که بخشی از پروژه‌های مسکن مهر نیز در پروسه معرفی به آن وزارتخانه است و در حال بررسی قرار گرفته است.

نبیان تاکید کرد: تمامی تلاش سازمان ملی زمین و مسکن در شهرهای بالای ۲۵ هزار نفر جمعیت این است تا باقیمانده واحدهای مسکونی مهر به اتمام برسد و تحویل متقاضیان شود.

آگهی تغییرات شرکت سفره آذین غرب

شرکت با مسئولیت محدود به شماره ثبت ۲۱۸۰۶۴ و شناسه ملی ۱۰۹۸۰۲۸۸۷۴۷ به استناد صورتجلسه مجمع عمومی فوق العاده مورخ ۰۸/۰۴/۱۳۹۹ تصمیمات ذیل اتخاذ شد: سعید غفوری به کد ملی ۶۱۹۹۸۹۸۲۶۵ با پرداخت مبلغ ۹,۴۸۱,۵۰۰,۰۰۰ ریال، سرمایه خود را به مبلغ ۹,۵۰۰,۰۰۰,۰۰۰ ریال افزایش داد. آقای مهرداد جهانی به کد ملی ۱۲۳۰۰۵۴۰۸۱ با پرداخت مبلغ ۴۹۹,۰۰۰,۰۰۰ ریال، سرمایه خود را به مبلغ ۵۰۰,۰۰۰,۰۰۰ ریال افزایش داد. در نتیجه سرمایه شرکت به مبلغ ۱۰,۰۰۰,۰۰۰,۰۰۰ ریال تغییر یافت و ماده مربوطه در اساسنامه اصلاح گردید. لیست بعد از افزایش بشرح فوق است

سازمان ثبت اسناد و املاک کشور اداره ثبت شرکت ها و موسسات غیر تجاری تهران (۹۷۵۷۳۴)

آگهی تغییرات شرکت پایش نیرو سپهران

با مسئولیت محدود به شماره ثبت ۲۰۶۹۶۹ و شناسه ملی ۱۰۱۰۲۴۸۵۸۰۱ به استناد صورتجلسه مجمع عمومی فوق العاده مورخ ۱۱/۰۵/۱۳۹۹ تصمیمات ذیل اتخاذ شد: آزاده سوری به کد ملی ۰۰۷۱۵۷۹۸۳۴ با پرداخت مبلغ ۱۰۰۰۰۰۰۰ ریال سهم الشرکه در ردیف شرکا شرکت قرار گرفت محمد رحمانی با پرداخت مبلغ ۹۴۰۲۵۰۰۰۰ ریال به صندوق شرکت سهم الشرکه خود را به مبلغ ۹۹۰۰۰۰۰۰۰ ریال افزایش داد سرمایه شرکت از مبلغ ۵۰۰۰۰۰۰۰۰ ریال به مبلغ ۱۰۰۰۲۵۰۰۰۰۰ ریال افزایش یافت و ماده مربوطه در اساسنامه اصلاح شد فهرست شرکا پس از افزایش سرمایه: آزاده سوری به کد ملی ۰۰۷۱۵۷۹۸۳۴ دارای مبلغ ۱۰۰۰۰۰۰۰۰ ریال سهم الشرکه محمد رحمانی به کد ملی ۰۰۶۷۹۰۶۷۱۰ دارای مبلغ ۹۹۰۰۰۰۰۰۰ ریال سهم الشرکه رحیم سلیمانی به کد ملی ۲۷۵۳۹۵۸۲۸۹ دارای مبلغ ۲۵۰۰۰۰۰ ریال سهم الشرکه

سازمان ثبت اسناد و املاک کشور اداره ثبت شرکت ها و موسسات غیر تجاری تهران (۹۷۵۷۳۶)

مناطق آزاد کیش و قشم وظیفه ملی خود را در اقتصاد ایفا کردند

فریدون همتی با تقدیر از فعالیت‌های سازمان منطقه آزاد کیش در رابطه با جذب و علاقمند کردن سرمایه گذاران، هرمزگان را به علت وجود ۲ منطقه آزاد، ۵ منطقه ویژه، بندر بزرگ شهید رجایی و همچنین سواحل مکران، استانی متفاوت دانست و گفت: این استان ظرفیت‌های ملی دارد و سرتاسر استان جنب وجوش و سرمایه‌گذاری و واردات و صادرات بارونق خوبی برقرار است.

وی از کیش به عنوان یک نمونه موفق در سرمایه گذاری یاد کرد و گفت: خوشبختانه با تعاملی که بین استان و مناطق آزاد و ویژه صورت گرفته، یک هم‌افزایی برای پشتیبانی از بخش خصوصی و تامین زیرساخت‌های لازم در استان صورت گرفته است. همچنین در کار گروه رفع موانع تولید، مشکلات را پیگیری و مرتفع می کنیم.

همتی با اشاره به این که آمارهانشان می دهد بخش عظیمی از ظرفیت اشتغال این دو منطقه آزاد به جوانان استان هرمزگان اختصاص دارد، خاطرنشان کرد: وجود این مناطق آزاد یک فرصت طلایی برای استان است؛ در همین شرایط کرونا و تحریم، بنادر و مناطق آزاد بزرگ ترین پشتیبان کشور بودند و با سازماندهی خوب و هوشمندانه مدیران توانستند وظیفه ملی که در اقتصاد و اشتغال دارند را ایفا کنند.



۲۰ شهریور، روز شکوفایی جزایر قشم و کیش



آخر این هفته بازهم برای سومین بار قرعه شکوفایی با بهره برداری از طرح های بزرگ زیربنایی در استان هرمزگان به صورت ویدئو کنفرانسی به دست رییس دولت تدبیر و امید در جزیره های قشم و کیش به ارزش افزون بر ۳۲هزار و ۳۵میلیارد ریال و ۳۴۰ میلیون یورو افتاد.

دکتر روحانی رییس دولت دوازدهم در روز پنجشنبه ۲۰ شهریور ۹۹دستور آغاز بهره برداری از۵۸طرح عمرانی به ارزش ۴۳۷ میلیون یورو برای اشتغال ۴ هزار ۴۱۲ نفر به مناطق آزاد و ویژه اقتصادی صادر کرد که ازاین تعداد،۲۵طرح تولیدی، خدماتی، اداری، اقتصادی بخش خصوصی و دولتی درجزیره های کیش وقشم بود که فرصت شغلی به صورت مستقیم برای دوهزارو ۷۶۸نفر و غیر مستقیم برای یک هزارو ۷۰۰نفر ایجاد شد.

ازاین تعداد طرح، ۱۴مورد آن شامل پایانه صادراتی ترمینال نفتی دیرستان قشم، ترمینال کانتینری سایت شهید رجایی بندرعباس، نیروگاه تولید برق ۵۰۰ مگاواتی قشم، بهسازی معابر ۲۰ روستای جزیره، کارخانه ساخت قطعات بتنی پیش ساخته، زیرسازی و آسفالت مسیر روستاهای چاهکوه، گلزار طولا و اسکله سهیلی، ساخت سه هتل، ساخت پارک محلات، پارک های خطی ساحلی و زمین های ورزشی و آماده سازی سه سایت مسکونی شهری به ارزش ۳۴۰میلیون یورو و ۱۱هزارو ۶۳۰میلیارد ریال در قشم بود.

۱۱طرح بهره برداری شده کیش به ارزش ۲۰هزارو ۴۰۵میلیارد ریال شامل مرکز نوآوری کیش، باند هلی پورت فروگاه بین المللی کیش، اجرای کابل دریایی پشتیبان، توسعه شبکه زیر ساختی فیبرنوری، شرکت های مهریز و چوب، مجتمع های مسکونی وبازار پارسیس بوده که زمینه اشتغال یک هزارو ۶۸ نفر را در این جزیره فراهم کرد.

پیوند اقتصاد ملی به اقتصاد جهانی، انتقال تکنولوژی پیشرفته به منطقه، جذب سرمایه‌های خارجی، تربیت نیروی انسانی ماهر و متخصص و افزایش صادرات و کسب درآمدهای ارزی از جمله هدف‌های ایجاد مناطق آزاد قشم و کیش بوده که سالهای اخیر طرحهای مهمی در دولت به بهره برداری رسیده است.

صادرات ۱۳۴ میلیارد دلار کالا در ۶ سال اخیر از مناطق آزاد

رییس جمهوری روز پنجشنبه در مراسم بهره برداری از طرح‌های ملی سرمایه گذاری در مناطق آزاد و ویژه اقتصادی گفت: از سال ۹۲ تا ۹۸ - یعنی در طول ۶ سال اخیر - ۱۳۴ میلیارد دلار صادرات از مناطق آزاد انجام شده است که بخش اعظم این صادرات به خارج بوده‌است.

حجت الاسلام والمسلمین حسن روحانی گفت: بسیار خوشحالم که در ۲۳ جلسه در طول سال ۹۹ شاهد افتتاح طرح‌های مهم در سراسر کشور هستیم. امروز نوبت افتتاح طرح‌های مهم در مناطق آزاد و ویژه اقتصادی کشور مان بود.

وی با بیان این که مناطق آزاد برای ما اهمیت ویژه هم از لحاظ خدماتی، گردشگری، تجارت و صنایع دارد، اظهار داشت: در افتتاح‌های اخیر در زمینه گلخانه و کشاورزی و شرکت‌های دانش بنیان شاهد یک مرکز نوآوری در کیش بودیم. مناطق آزاد و ویژه ما در سراسر کشور چهره دیگری به خود گرفته است.

رییس جمهوری اضافه کرد: از آغاز دولت تدبیر و امید و نخستین جلسه با مدیران مناطق آزاد تاکید مان این بود که مناطق آزاد از مناطق وارد کننده به مناطق صادر کننده و جذب گردشگر داخلی و خارجی تبدیل شود. این مناطق در شرایط تحریم اقتصادی می توانند نقش بسیار خوبی را برای حل مشکلات در زمینه بانکداری بیمه انبار دایی ایفا کنند.

روحانی ادامه داد: امروز شاهد بودیم در قشم یک منطقه مهم صادرات فراورده نفتی افتتاح شد که کشتی‌ها در این منطقه برای این که سوخت خود را بگیرند پهلوگیری کنند و برای صادرات فراوری نفتی است بسیار مهم است.

وی یادآور شد: در این مناطق آزاد، گلخانه‌های مهمی را در دست افتتاح داریم امروز یک گلخانه ۸۰ هکتاری را در منطقه آزاد ارس شاهد بودیم با سیستم هیدروپونیک افتتاح شد که یکی از بزرگترین طرح گلخانه‌ای در منطقه خاورمیانه است این طرح می تواند اشتغال خود صادرات نقش داشته باشد این گلخانه اکثر محصولاتش صادراتی خواهد بود و به گونه‌ای است که می تواند در طول سال برای مصرف داخلی و صادرات محصول داشته باشد

رییس جمهوری تاکید کرد: مناطق آزاد ما تحرک جدیدی به خود گرفته است، در گذشته از مناطق آزاد صرفا به عنوان گردش محور دیده می شود ولی امروز این همه کارخانه هایی که افتتاح می شود مراکز تولید کننده هست می تواند تولیدش به خارج و داخل صادر شود.

روحانی تصریح کرد: در مناطق آزاد و ویژه از سال ۹۲ تا ۹۸ یعنی در طول شش سال، ۱۳۴ میلیارد دلار صادرات انجام شده که شامل صادرات خارجی و داخلی بوده است. البته صادرات داخلی مجموعا زیاد نیست حدودسی و چند میلیارد است.

مدیران مناطق آزاد تسهیلات لازم برای سرمایه گذاری را فراهم کنند

رییس دولت تدبیر و امید گفت: مناطق آزاد ما با توجه به شرایط خاص آنها از برخی مقررات معاف هستند، مناطق بسیار ارزشمندی برای سرمایه گذاران است و من به مدیران مناطق آزاد تاکید می کنم که تسهیلات لازم را برای سرمایه گذاری فراهم کنند.

روحانی یادآور شد: گاهی اوقات سرمایه گذاران در این زمینه گلایه مند هستند ما باید همه امکانات لازم را در اختیار سرمایه گذار بگذاریم و موانع تولید را مخصوصا در سال جهش تولید برداریم و مقام معظم رهبری در هفته دولت بار دیگر تاکید کردند که سه قوه باید برای رفع موانع تولید دقت و تسهیلات لازم را فراهم کنند

وی با بیان اینکه ما در شرایط تحریم امروز راهی جز فعال شدن سرمایه‌های اقتصادی کشور نداریم، اظهار داشت: کشور ما کشوری بزرگ و پهناور و دارای منابع بسیار و آب و هوای متنوع است و امکان سرمایه گذاری در کشور ما وجود دارد؛ همه استانداران ما همه مدیران مناطق آزاد و مناطق ویژه آمادگی دارند که سرمایه را جذب کنند.

رییس جمهوری اظهار داشت: سرمایه داخلی در اولویت اول است و سرمایه خارجی نیز اینگونه است و تفاوتی ندارد. این سرمایه‌ها باید جذب و به کالا یا خدمات تبدیل شود.

روحانی ادامه داد: امروز اعلام شد که با افتتاح هتل در منطقه کیش، ۱۷ هزار تخت برای گردشگران و مسافران آماده شده که رقم قابل ملاحظه‌ای است؛ البته از شرایط کرونا که ما عبور کنیم در این مناطق استعداد و ظرفیتهای بیشتری برای جذب گردشگر دارد و می توانیم شاهد یک تحول بزرگ در کشور باشیم.

جذب سرمایه گذاری ۳۴۰۰ میلیون یورویی مناطق آزاد در دولت تدبیر و امید

دبیر شورای عالی مناطق آزاد گفت: براساس سیاست‌های توسعه ای مناطق آزاد، از دی ماه سال ۹۸ تا پایان دولت تدبیر و امید ۵۹۸ طرح عمرانی و سرمایه گذاری به ارزش ۵۵ هزار میلیارد تومان معادل (سه میلیارد و ۴۰۰ میلیون یورو) و اشتغالزایی ۱۰۲ هزار نفر به بهره برداری رسیده و مابقی تا پایان دولت بهره برداری می‌شود.

«مرتضی بانک» در آیین بهره برداری از طرح های ملی سرمایه گذاری در مناطق آزاد و ویژه اقتصادی کشور با حضور ویدئو کنفرانسی رییس جمهوری ضمن قدردانی از همکاری وزرا رتخانه‌های جهاد کشاورزی، نفت، صنعت، معدن و تجارت، ارتباطات و فناوری اطلاعات، بانک کشاورزی و استانداران استان های هرمزگان، آذربایجان شرقی، خراسان رضوی، فارس و البرز افزود: امروز ۵۸ طرح اقتصادی در مناطق آزاد کشور به ارزش چهار هزار و ۸۰۰ میلیارد تومان معادل (۴۳۸ میلیون یورو و ۴.۴ میلیون دلار) و اشتغالزایی مستقیم برای چهار هزار و ۴۰۰ نفر که منابع آن عمده توسط بخش خصوصی تامین مالی شده در مناطق آزاد ارس، قشم، کیش، سرخس، پیام، شیراز، کاوه و یزد به طور همزمان در سراسر کشور افتتاح شد.

دبیر شورای عالی مناطق آزاد اظهار داشت: از این تعداد ۱۲ طرح مربوط به منطقه آزاد ارس، ۱۱ طرح در منطقه آزاد کیش، ۱۴ طرح در منطقه آزاد قشم، ۲۱ طرح در مناطق ویژه اقتصادی پیام، سرخس، شیراز، کاوه و یزد است.

بانک تصریح کرد: این طرح‌ها با حمایت از سرمایه گذاران بخش خصوصی، تکمیل زیرساخت‌ها با هدف توسعه تولید و تجارت، توسعه صادرات در راستای برنامه‌های اقتصاد مقاومتی، استفاده از ابزارهای پولی و مالی، ایجاد ظرفیت‌های مالی مستمر و پایدار، توسعه امنیت پایدار پیرامونی و افزایش قدرت رقابت پذیری با همسایگان، حمایت از فعالیت‌های دانش بنیان، همسان سازی توسعه اجتماعی و اقتصادی با توانمند سازی جوامع محلی، صیانت از ظرفیت‌های قانونی مناطق برای اعتماد سازی فعالان اقتصادی، نظام مندی سازی اجرای پروژه ها و راه اندازی پنجره واحد خدمات الکترونیک به منظور بهبود شاخص سهولت کسب و کار، شفافیت، تسریح، انسجام بخشی و اصلاح در فرایندهای مرتبط با فعالیت‌های اقتصادی به بهره برداری رسیده است.

بهره برداری از ۱۴ طرح عمرانی قشم توسط رییس جمهوری

مدیرعامل سازمان منطقه آزاد قشم گفت: ۱۴ طرح به ارزش ۳۴۰ میلیون یورو و ۱۱ هزار و ۶۳۰ میلیارد ریال توسط رییس جمهوری و به صورت ویدئو کنفرانس به بهره برداری در قشم بهره برداری رسید.

حمید مومنی در مراسم بهره برداری از طرحهای بزرگ که به صورت ویدئو کنفرانسی در قشم آغاز شد، افزود: این طرح بخشی از ۱۰۰ طرح در منطقه آزاد قشم است که تا پایان دولت تدبیر و امید در سال ۱۴۰۰ به ثمر می‌رسد.

وی یادآور شد: طرح پایانه صادراتی ترمینال نفتی دیرستان به ظرفیت ۶.۵ میلیون بشکه نفت با اعتبار ۱۵۰ میلیون یورو بوده که با اجرای این طرح ۳۵۰ فرصت شغلی مستقیم و یکهزار و ۷۰۰ فرصت شغلی به صورت غیرمستقیم ایجاد می‌شود.

وی ادامه داد: ترمینال کانتینری سایت شهید رجایی بندرعباس با مساحت چهار هکتار و اعتبار ۱۵۰ میلیارد ریال نیز به بهره برداری میرسد که باعث ایجاد ۱۱۷ فرصت شغلی به صورت مستقیسم و غیر مستقیم می‌شود.

بهره برداری از نیروگاه تولید برق ۵۰۰ مگاواتی قشم

مدیرعامل سازمان منطقه آزاد قشم اظهار داشت: نیروگاه تولید برق ۵۰۰ مگاواتی قشم نیز با ۱۹۰ میلیون یورو اعتبار و ایجاد ۵۱۰ فرصت شغلی از جمله طرح‌هایی است که توسط رییس جمهوری به بهره برداری رسید.

مومنی، بهسازی معابر ۲۰ روستای جزیره قشم با اعتبار ۵۷۰ میلیارد ریال، احداث و بهسازی ۲۰ مدرسه با اعتبار ۱۲۰ میلیارد ریال و زیرسازی و آسفالت ۳۰ کیلومتر از معابر برون شهری در مجموع با اعتبار ۱۸۰ میلیارد ریال از دیگر طرح هایی است که روز پنجشنبه به بهره برداری رسید.

به گفته وی، زیرسازی و آسفالت مسیر روستاهای چاهکوه، گلزار طولا و اسکله سهیلی با ۴۸ هزار متر مربع و اعتبار ۱۷۰ میلیارد ریال و طرح بلوار گیاهدان به درگهان به طول سه کیلومتر و اعتبار ۱۵۰ میلیارد ریال از دیگر طرح‌های بهره برداری بود.

کارخانه ساخت قطعات بتنی پیش ساخته

کارخانه ساخت بنت و قطعات بتنی پیش ساخته با ظرفیت تولید ۵۱۸ هزار و ۸۰۰ تُن بتن معمولی، ساخت ۲۴۳۰ تُن تیرچه فولادی و ۲۰۰ هزار تُن محصولات بتنی غیر مسطح با اشتغال ۹۰ نفر و اعتبار ۵۰۰ میلیارد ریال روز پنجشنبه به بهره برداری شد.

وی، ساخت سه هتل با ظرفیت ۲۱۴ تخت و اشتغال ۵۴ نفر و با ۳۲۰ میلیارد ریال سرمایه گذاری بخش خصوصی، پارک محلات، پارک‌های خطی ساحلی و زمین‌های ورزشی با ۱۰۰ هزار متر مربع مساحت و ۱۲۰ میلیارد ریال اعتبار، آماده‌سازی سه سایت مسکونی شهری در مجموع با مساحت ۳۱۸ هکتار و با ۹ هزار و ۳۵۰ میلیارد اعتبار از جمله طرح‌هایی است که توسط رییس جمهوری به بهره برداری شد.

جزیره قشم با مساحت یک هزار و ۵۰۰ کیلومتر در سال‌های ۱۳۶۹ و ۱۳۷۰ با تصمیم دولت به ۲ بخش منطقه آزاد با مساحت ۳۰۰ کیلومتر و منطقه ویژه اقتصادی با مساحت یکهزار و ۲۰۰ کیلومتر تقسیم شد.

اجرای ۶۷ پروژه عمرانی توسط بخش خصوصی در کیش

معاون اقتصادی و سرمایه گذاری سازمان منطقه آزاد کیش از اجرای ۶۷ پروژه عمرانی به ارزش بیش از ۲۰۰ هزار میلیارد ریال توسط بخش خصوصی در سطح جزیره کیش خبر داد و گفت که بهره برداری از این طرح هازمینه اشتغال بیش از ۳۵ هزار نفر را فراهم می کند.

علی مقدس زاده تحقق جهش تولید به عنوان شعار امسال را رویکرد مجموعه سازمان منطقه آزاد کیش برشمرد و گفت: اقدام های متعددی در برنامه ریزی های معاونت اقتصادی در نظر گرفته ایم که نوید بخش روزهای بهتر و روشن تر در این خطه است.

معاون اقتصادی و سرمایه گذاری سازمان منطقه آزاد کیش با اشاره به افتتاح ۱۱ طرح ملی توسط رییس جمهوری گفت: علاوه بر اجرای این طرح های دولتی و خصوصی، طرح های مهم دیگری در این منطقه آزاد در دست اجرا است که تا پیش از پایان دولت دوازدهم به بهره برداری خواهد رسید.

وی با بیان اینکه در دوره اخیر استفاده از ظرفیت های بازار سرمایه برای تامین مالی طرح های بزرگ حاکمیتی و در ادامه توجه به طرح های مرتبط با بخش خصوصی در سطح جزیره یکی از اقدامات خوب انجام شده است گفت: تامین مالی ساخت ترمینال بزرگ مسافری کیش از طریق عرضه اوراق صکوک با نظارت سازمان بورس و اوراق بهادار، یکی از اقداماتی بود که موجب تسریع اجرای این طرح ملی شد.

مقدس زاده افزود: نتیجه اجرای این طرح مهم افزایش امکان حضور گردشگران کیش تا ۶ میلیون نفر در سال است که رشد و شکوفایی زیادی برای سرمایه گذاران، تجار و کسبه به دنبال دارد و همه از آن منتفع خواهند شد.

وی همچنین اظهار داشت: تاسیس صندوق های پروژه، صندوق های زمین و مسکن و اجرایی کردن آن نیز اقدام موثر دیگر برای در پایداری منابع درآمدی و گردش اقتصادی مطلوب است که با اتصال فعالان اقتصادی به بازار سرمایه و استفاده از این منابع و به حداقل رساندن بروکراسی، روند پیشرفت امور سرعت می گیرد و طرح ها بدون رکود و وقفه در بازه زمانی مناسب به چرخه فعالیت وارد می شوند.

معاون اقتصادی و سرمایه گذاری سازمان منطقه آزاد کیش حجم سرمایه گذاری داخلی و خارجی و تصمیمات و تدابیری که موجب تداوم رشد در این زمینه شده است را یکی از مباحث مهم مرتبط با حوزه فعالیت این مدیریت عنوان داشت و گفت: در سال جاری ۶۷ پروژه عمرانی به ارزش بیش از ۲۰۰ هزار میلیارد ریال توسط بخش خصوصی در سطح جزیره کیش به اجرا درآمده که پس از بهره برداری موجب اشتغال بیش از ۳۵ هزار نفر می شود.

وی با اشاره به میزان سرمایه گذاری های بخش دولتی و خصوصی در طول فعالیت دولت های یازدهم و دوازدهم که حدود ۱۱۰ هزار میلیارد ریال است افزود: برای پروژه هایی که ارز بر بوده و در سطح جزیره کیش در حال اجرا هستند ۱۰۰ میلیون دلار جذب منابع ارزی شده و به آنها زمین نیز واگذار شده است.

مقدس زاده در ادامه با تاکید بر میزان چشمگیر سرمایه گذاری ها گفت: مبلغ قراردادهایی که در سال ۹۹ نسبت به سال ۹۷ منعقد شده نیز ۱۱۳ درصد رشد را نشان می دهد. همچنین حجم سرمایه گذاری ریالی در سال ۱۶۲،۹۹ درصد به نسبت ۹۷ افزایش یافته و حجم سرمایه گذاری ارزی بیش از ۵ برابر در سال ۹۸ به نسبت ۹۷ بوده است که این آمار نشان دهنده فعالیت های بسیار گسترده تر در سال ۹۸ نسبت به سال ۹۷ می باشد.

معاون اقتصادی و سرمایه گذاری سازمان منطقه آزاد کیش یکی دیگر از مزیت های فعالیت در این منطقه را معافیت گمرکی برای واردات مواد اولیه محصولات تولیدی به شرط صادرات به کشورهای دیگر عنوان کرد و بیان داشت: از آنجا که تولید کنندگان در حوزه تولید دارو و تجهیزات پزشکی و تولید محصولات آرایشی و بهداشتی در سرزمین اصلی به عنوان تولید کنندگان موفق فعالیت می کنند، طی تفاهم نامه ای که با وزارت بهداشت با حضور سندیکاهای این تولید کنندگان به امضا رسید، پهنه‌ای را در یکی از شهرک های صنعتی را به این گونه تولیدات اختصاص دادیم.

وی ادامه داد: شرکت های دانش بنیانی که در این زمینه فعالیت می کنند و در سرزمین اصلی هم به تولید مشغول هستند با ایجاد یک چرخه و حوزه تولیدی در کیش، می توانند زمینه خیلی خوبی برای سرمایه گذاری ایجاد کنند و در عین حال به حفظ محیط زیست نیز کمک کنند.

مقدس زاده همچنین در خصوص فعالیت های گمرکی با ارائه توضیحاتی مبنی بر ارائه تسهیلات به سرمایه گذاران گفت: در مناطق آزاد دو نوع گمرک (کشوری و سازمانی) داریم در گمرک کشوری هر کالایی که از کشور خارج شود و از مسیر مناطق آزاد عبور کند و وارد سرزمین اصلی شود تابع ضوابط و قوانین گمرک ملی ایران می شود. گمرک سازمان منطقه آزاد کیش نیز در مناطق آزاد به عنوان یک گمرک مستقل وجود دارد و بر ورود کالاهایی که در سطح جزیره کیش استفاده می‌شوند، نظارت می کند.

وی ایجاد بستر و زمینه مناسب برای توسعه واحدهای تولید ارز مجازی را یکی دیگر از اقدامات مهم سازمان منطقه آزاد کیش برشمرد و اظهار داشت: معتقد هستیم که هر چه این بخش از صنعت را توسعه دهیم و ارز مجازی بیشتر تولید شود می تواند برای کیش و همچنین کشور مفید واقع شود. در این راستا متقاضیانی داریم که درخواست دارند واحد های تولید ارزهای مجازی را احداث کنند و تمام این درخواست ها ضمن بررسی مجوزهای لازم صادر می شود ضمن این که این متقاضیان اعلام می کنند که نیروگاه تامین برق این واحدهای تولیدی را خودشان احداث می کنند و با این رویکرد، در سال ۹۹ تعداد قابل توجهی از مجوزهای این حوزه صادر خواهد شد و ارزهای مجازی در سطح جزیره کیش تولید می شود که می تواند ظرفیت و فرصت خیلی خوبی را برای تامین بخشی از نیاز های زیر ساختی و اساسی کیش و سرزمین اصلی را فراهم کند.

وی همچنین از تامین خودروهای جدید به جای خودروهای فرسوده شبکه حمل و نقل عمومی فعلی کیش با استفاده از ارزهای مجازی خبر داد و افزود: اخیرا مدیرعامل سازمان منطقه آزاد کیش نامه ای را برای ریاست بانک مرکزی ارسال کردند تا بتوانیم خودروهای جدید را از این طریق وارد منطقه کنیم.

علی مقدس زاده معاون اقتصادی و سرمایه گذاری سازمان منطقه آزاد کیش توسعه زیرساخت های این منطقه را یکی دیگر از اقدامات سال ۹۸ توسط سازمان عنوان کرد و گفت: به طور مثال در جزیره کیش شبکه جمع آوری آب های سطحی وجود نداشت و مانند برخی کشورهای مجاور خلیج فارس، در ایام بارندگی شاهد آب گرفتگی در خیابان ها بودیم که در این رابطه با ایجاد زیر ساخت های لازم، شبکه جمع آوری و هدایت آب های سطحی ناشی از بارندگی های سیل زا در جزیره ایجاد شد و امروز خوشحالیم که ۹۰ درصد مشکلات آب گرفتگی در سطح کیش برای همیشه حل شد.

وی توسعه تصفیه خانه پساب به ظرفیت ۱۰ میلیون متر مکعب را از دیگر اقدامات زیرساختی مجموعه سازمان عنوان کرد و بیان داشت: این واحد بیش از ۳۰ سال پیش احداث شده و با توجه به توسعه جزیره، به تدریج نیاز به افزایش ظرفیت و امکان تصفیه احساس و وارد مرحله عملیاتی شد که این اقدام تا پایان سال ۹۹ به اتمام خواهد رسید و تا ۲۵ سال آینده کیش از این ظرفیت برخوردار و ۶۰ درصد آبیاری شهری نیز از این محل تامین می‌شود.

علی مقدس زاده معاون اقتصادی و سرمایه گذاری سازمان منطقه آزاد کیش در پایان به توسعه و ارتقای تکنولوژی بازیافت زباله در کیش برای حفظ محیط زیست و پاک ماندن این منطقه از هرگونه آلایندگی اشاره کرد و گفت: باید با همدلی و عزم راسخ در سازمان برای انجام کارهای بزرگ و تاثیر گذار گام برداریم تا کیش مسیر پیشرفت و توسعه را پله پله طی کند و شاهد روزهای زیباتری برای این نگین خلیج فارس باشیم.

گزارش

کرونا و اکران خواب سالن‌های سینما

روز سینما در حالی فرا رسیده است که کرونا، فعالیت سالن‌ها را به خواب برده است و گویا اهل فرهنگ و هنر باید تماشاگر بی اختیار نقش آفرینی این آپاراتچی وحشی بر پرده گسترده جامعه باشند.

سینماگران و اهالی هنر این روزها حال و هوای خوبی ندارند، سالن های سینمایی بیشترین تعطیلی کرونایی را داشته است، حتی اگر اجازه بازگشایی و از سرگیری فعالیت داده شود، هول و هراس کرونا مردم را از حضور در سالن ها بازمی دارد.

پرده های سینما، نصف سال است که به تاریکی رفته و نور نمایشی بر آنها نتابیده است، صندلی ها هم این روزها هیچ تماشاچی را همراهی نکرده اند.

پای درد دل اهالی سینما که بنشینی، اول حرف از کرونا است و آسیب هایی که وارد کرده است و پس از آن، مشکل همیشگی ضعف در زیرساخت های فرهنگی مطرح می شود.

مدیر سینما گلشن بجنورد در این باره گفت: با شیوع کرونا، فعالیت سینماها تعطیل شده است و البته سینما بیشترین تعطیلی را داشته است، از اسفند پارسال تاکنون فعالیتی نداشته ایم.

مینو حسینی اظهار داشت: مردم هنوز هراس دارند، حتی اگر بخواهیم با رعایت تمام پروتکل های بهداشتی در سالن را باز کنیم، باز هم مردم استقبال نمی کنند.

وی افزود: در این شرایط نمایش آنلاین یکی از راهکارهای پیش رو است اما از اکران آنلاین هم استقبال شایانی نمی شود و البته هیچگاه نمی تواند جایگزین صندلی ها و سالن سینما شود.

حسینی در بخش دیگر سخنان خود درباره ظرفیت های سینمایی در استان گفت: مردم استان به ویژه شهروندان مرکز استان، علاقه وافری به سینما، تئاتر و فعالیت های فرهنگی دارند. ظرفیت های خوبی برای توسعه زیرساخت ها در این زمینه وجود دارد و البته به نظر می رسد سرمایه گذاری هم دارای توجیه اقتصادی باشد.

وی گفت: در سال های اخیر، ۲ سالن سینمایی با ظرفیت محدود، به وسیله موسسه عمیق در بجنورد راه اندای شده است تا بخشی از ذائقه مخاطبان را پاسخ دهد. چند سالن سینمایی هم در پروژه طلای سفید و نیز پروژه هماگ، در دست راه اندازی است.

مدیر سینما گلشن بجنورد گفت: اکنون تنها فضای سینمایی استاندارد بجنورد، در مجموعه فرهنگی و هنری گلشن است که البته امسال در تعطیلی به سر برده است.

یک تدوین گر و دستیار کارگردان در خراسان شمالی هم در این باره گفت: این استان، به لحاظ زیرساخت های فرهنگی ضعیف است، مردم استان از امکانات سینمایی، تنها از ۲ مرکز می توانند استفاده کنند. سینما عمیق و مجموعه گلشن، تنها سالن های سینمای استان است. البته مجموعه گلشن، چند منظوره مورد استفاده قرار می گیرد و سالن های سینما عمیق نیز ظرفیت پایینی دارد.

شهرزاد شریفان اظهار داشت: ضعف زیرساخت ها و نبود سینما سبب می شود مردم برای پاسخ به ذائقه خود، به سمت سریال های خانگی کشیده شوند، اگر در تمام شهرها سینما و مکان فرهنگی ایجاد شود، زمینه لازم برای پاسخ گفتن به ذائقه سینمایی و فرهنگی مردم فراهم می شود.

وی خواستار توجه به رونق کارهای فرهنگی شد و گفت: ساختمان سینما قدس در بجنورد، در مکان مناسبی قرار دارد که می شود با جذب سرمایه، در همان نقطه نه تنها سینما بلکه مجتمع فرهنگی ایجاد کرد، سینما قدس در جایی است که دسترسی عموم به آن راحت است و باید از این وضعیت خارج شود اما رها شده است.

شریفان از بی توجهی به سینماگران انتقاد کرد و گفت: در خراسان شمالی به فعالان تئاتر بیش از حد بها داده شده است، اما سینماگران کمتر مورد توجه بوده اند، من سال ها در حوزه سینما فعالیت دارم و در خارج استان با کارگردان های مطرح کشور کار کرده ام، اما از روزی که به استان بازگشته ام ندیده ام به سینمایی ها بها داده شود.

وی اظهار داشت: انجمن سینمای جوان در استان خیلی فعال نبوده است، نه تبلیغاتی برای انجمن سینمای جوان هست و نه بودجه خاص داده شده است، تولیدات هم خیلی چشمگیر نبوده است، نیاز به تیمی قوی در انجمن سینمای جوان هست که ایده بدهد تا کیفیت محصولات ارتقا یابد، در استان هنرمندان خلاق و فعال داریم که می توان از ظرفیت آنان استفاده کرد.

این تدوین گر و دستیار کارگردان در خراسان شمالی افزود: در استان، برخی، کاملا انحصاری کار می کنند اجازه کار به بقیه نمی دهند، وقتی کاری انجام می شود، حتما باید از فرد خاص استفاده کنی و این از آسیب های عرصه هنر است.

یک مربی فیلم سازی هم در این باره گفت: شیوع کرونا، سالن های سینمایی را تعطیل کرده است، متاسفانه اکنون فرهنگ و هنر اوضاع خوبی ندارد و اهالی این صنعت، متضرر شده اند.

مهران رحمانی اظهار داشت: اهالی فرهنگ و هنر از کرونا، خسارت های زیادی متحمل شده و شمار زیادی بیکار شده اند.

پیگیری

زیرساخت‌هایی آزادراه شیراز – اصفهان متناسب با اجرای پروژه احداث می‌شود

معاون هماهنگی امور عمرانی استانداری فارس گفت: زیرساخت‌های خدماتی آزادراه شیراز - اصفهان از جمله مجتمع‌های خدماتی رفاهی که در آنها جایگاه‌های سوخت، رستوران و فروشگاه پیش‌بینی شده است و همچنین ایستگاه پلیس و اورژانس متناسب با پیشرفت پروژه ایجاد و راه‌اندازی خواهدشد.

محمود رضایی کوچی افزود: عملیات ساخت این پروژه که هم اینک حدود ۸۰ درصد پیشرفت فیزیکی دارد اخیرا با توجه به تخصیص منابع مالی و افزایش ماشین آلات و نیروی انسانی و همچنین پیش‌بینی کارخانه‌های سنگ‌شکن و آسفالت در پروژه شتاب گرفته‌است.

وی ادامه داد: گیت‌های عوارضی آزادراه نیز به شکل الکترونیک عمل خواهند کرد و عوارض عبور از آزادراه بدون توقف خودرو و به شکل الکترونیکی محاسبه و دریافت خواهدشد.

معاون هماهنگی امور عمرانی استانداری فارس تصریح کرد: پروژه آزادراه شیراز اصفهان جزو پروژه‌های اساسی و مهم کشور است و مورد تاکید رییس جمهوری، وزارت راه و شهرسازی و مدیریت ارشد استان قرار دارد و با توجه به اهمیت پروژه و منابع مالی تزریق شده به آن، عزم دولت و مسئولان استان بر اتمام پروژه تا پایان فعالیت دولت در سال ۱۴۰۰ است.

رضایی اظهار داشت: استان فارس هم به لحاظ طول راه‌های کشور با مجموع ۲۰ هزار کیلومتر و هم به لحاظ پروژه‌های در دست اجرا در این زمینه در کشور اول است اما شتاب و سرعت اجرای پروژه‌ها تابع نحوه تامین منابع مالی است که در قالب بودجه سالیانه به پروژه‌ها تزریق می‌شود.

وی تصریح کرد: در مجموع پروژهای عمرانی استان در حوزه راه و حمل و نقل فعال هستند اما پروژه‌های با پیشرفت فیزیکی بالای ۷۰ درصد در اولویت بهره برداری قرار دارند.

مدیرکل راهداری و حمل و نقل جاده‌ای فارس هم گفت: تاکنون مجوز احداث ۱۱ مجتمع خدماتی رفاهی بین راهی برای احداث در آزادراه شیراز اصفهان صادر شده است.

علیرضا سیاهپور افزود: کار جانمایی و صدور مجوز و همچنین مشخص کردن مسیرهای ورود و خروج این مجتمع‌ها توسط این اداره کل انجام شده اما عملیات ساخت یا توسط مجری طرح انجام می‌شود و یا توسط مجری به سرمایه‌گذار دیگری واگذار می‌شود.

وی افزود: با توجه به طول مسیر آزادراه باید تعداد بیشتری مجتمع احداث شود (هر ۲۰ کیلومتر یک مجتمع) اما در مقطع کنونی، امکان بهره برداری از حدود چهار مجتمع تا زمان افتتاح پروژه وجود دارد.

او افزود: با توجه به توافق های کلی انجام شده، پیش‌بینی احداث ایستگاه اورژانس، پلیس و هلال احمر نیز در مجتمع های اصلی شده است.

احداث آزاد راه شیراز - اصفهان در مسیری به طول حدود ۲۲۰ کیلومتر اوایل دهه ۹۰ آغاز شده و اکنون در حال ساخت است.

تیرماه امسال، محمدباقر نوبخت معاون رییس جمهوری و رییس سازمان برنامه و بودجه کشور، محمد اسلامی وزیر راه و شهرسازی و امیر سرتیپ امیر حاتمی وزیر دفاع و پشتیبانی نیروهای مسلح چهارشنبه از آزادراه شیراز اصفهان بازدید کردند.

در این سفر و نیز سفر دو روزه مردادماه رییس سازمان برنامه و بودجه کشور، تصمیم‌های اثربخشی برای شتاب‌بخشی به احداث این آزادراه گرفته شد.

از جمله مزایای طرح آزادراه شیراز - اصفهان می‌توان به کاهش حدود ۱۳۵ کیلومتری این مسیر، کاهش ۲ ساعته زمان سفر، کاهش مصرف سوخت به میزان ۱۳۶ میلیون لیتر در سال، کاهش سالانه ۱۸۰ میلیارد ریال هزینه تصادفات جاده‌ای و کاهش استهلاک خودروهای عبوری اشاره کرد.

برای اجرای این پروژه تاکنون افزون بر یک هزار و ۵۰۰ میلیارد تومان هزینه شده و برای تکمیل آن بیش از یک هزار و ۲۰۰ میلیارد تومان دیگر اعتبار لازم است که ۵۰۰ میلیارد تومان سهم دولت تخصیص داده شده است.

نوبخت معاون رییس جمهوری و رییس سازمان برنامه و بودجه تیرماه گذشته در جریان بازدید از پروژه آزادراه شیراز اصفهان گفت: با توجه به مهیا بودن منابع مالی و اراده‌ای که در ۲ وزارتخانه راه و شهرسازی و دفاع و پشتیبانی نیروهای مسلح برای اتمام پروژه آزادراه شیراز اصفهان وجود دارد، هیچ عذر و بهانه‌ای برای تاخیر در اتمام این طرح پذیرفتنی نیست

رییس سازمان مدیریت و برنامه ریزی استان فارس گفت: ۵۰ درصد سهم دولت حدود ۶۰۰ میلیارد تومان است که معاون رییس جمهوری و رییس سازمان برنامه و بودجه در سفر خود تعهد کردند ۵۰۰ میلیارد تومان در نیمه اول سال جاری تامین کنند و در حال حاضر این تعهد تامین و تخصیص داده شده است.

امیر سرتیپ



۱۵۰ فقره پروانه کاربرد علامت استاندارد در استان سمنان صادر شد

مدیرکل استاندارد استان سمنان گفت: ۱۵۰ فقره پروانه کاربرد علامت استاندارد در راستای نظارت بر اجرا و صدور پروانه کاربرد برای متقاضیان واجد شرایط در این استان طی یکسال گذشته صادر شد.

عباس رستمی افزود: ۸۶ فقره ابطال شامل ۷۸ فقره ابطال اجباری و هشت فقره ابطال تشویقی پروانه کاربرد علامت استاندارد در این مدت انجام شد.

وی بیان کرد: ابطال اجباری پروانه کاربرد علامت استاندارد در بخش برق هشت فقره، ساختمان ۳۹ فقره، شیمیایی ۹ فقره، غذایی ۱۹ فقره، مکانیک ۲ فقره و نساجی یک فقره بود.

مدیرکل استاندارد استان سمنان تصریح کرد: ۱۲ فقره تعلیق اجباری برای صنایع ساختمانی، صنایع غذایی و برق صادر و در این مدت ۱۲۸ پروانه کاربرد علامت استاندارد نیز تمدید شد.

وی ادامه داد: پیگیری نکردن واحد تولیدی برای تمدید پروانه، تعطیلی، غیرفعال بودن واحدها و رعایت نکردن استانداردهای اجباری تولیدات و خدمات ارائه شده از عوامل تعلیق و ابطال این پروانه‌ها است.

مدیرکل استاندارد استان سمنان یادآور شد: واحدهای تولیدی که پروانه آن‌ها تعلیق شد، حداکثر سه ماه برای رفع نواقص و احراز شرایط استاندارد فرصت دارند و در غیر اینصورت پروانه آن‌ها ابطال می‌شود.

نگاه

ادامه تحصیل دانش آموزان ۲۰ روستای بیار جمند در پیچ مشکلات

اولیای دانش آموزان مناطق دورافتاده خاوران در بیار جمند شاهرود می گویند؛ مدرسه دوره دوم متوسطه این روستاها تعطیل شده و دانش آموزان برای ادامه تحصیل با مشکلات زیادی روبرو هستند

بخش بیار جمند با ۲۰ هزار تن جمعیت و ۲۰ روستا در شرق شهرستان شاهرود قرار گرفته و بیشتر روستاهای آن در مناطق بیابانی و کویری واقع هستند، بیشتر اهالی این روستاها دامدار بوده و برخی هم باباغداری روزگار می گذرانند.

روستاهای این منطقه بسیار پراکنده بوده و جمعیت بسیاری از آن ها کمتر از یک هزار نفر می باشد، به همین دلیل تعداد دانش آموزان آن ها کم بوده و دایر کردن کلاس درس برای آموزش و پرورش مقرون به صرفه نیست.

پس از شروع سال تحصیلی، تعدادی از اولیاء دانش آموزان این منطقه در تماس هایی با خبرگزاری جمهوری اسلامی اعلام کردند، آموزش و پرورش امسال از دایر کردن کلاس های دوره دوم متوسطه در این منطقه خودداری کرده و دانش آموزان را برای ادامه تحصیل به مرکز بخش فراخوانده است.

به گفته آن ها فاصله بسیار زیاد روستاها تا شهر بیار جمند ، پایین بودن وضعیت اقتصادی مردم و نیز تعطیلی خوابگاه ها، شرایط ادامه تحصیل برای فرزندانشان بسیار سخت شده است.

یکی از والدین دانش آموزان در روستای زمان آباد به خبرنگار ایرنا گفت: به علت عدم ثبت نام در پایه دهم تحصیلی، فرزندم مجبور به ادامه تحصیل در بیار جمند است.

حسن احمدی افزود: به همین خاطر هفت دانش آموز پسر و چهار دانش آموز دختر دوره دوم متوسطه این روستا به علت دوری مسافت تا مرکز شهر بیار جمند از تحصیل باز ماندند.

وی ادامه داد: از روستای زمان آباد تا بیار جمند ۱۲۰ کیلومتر فاصله است، از سوی دیگر خطرات رفت و آمد روزانه و هزینه های سنگین آن و نیز خطرهای ویروس کرونا موجب شده تا خانواده ها از خیر تحصیل فرزندانشان بگذرند.

یکی دیگر از اولیا هم با بیان این که فعالیت خوابگاه ها امسال تعطیل شده، افزود: حتی در صورت فعالیت خوابگاه ها و اسکان دانش آموزان، دلهره خانواده ها تمامی نداشت.

مریم فتحی با بیان این که دوری از پدر و مادر در مدارس شبانه روزی و عدم نظارت مستقیم والدین به درس و پرورش فرزندان یکی از نگرانی ها و دغدغه های همیشگی والدین به شمار می رود ،ادامه داد: خطرات ویروس کرونا امروزه برای هر کسی قابل درک است.

وی با بیان این که دبیرستان روستای زمان آباد برای اهالی دیگر روستاها هم فواید زیادی داشت، گفت: هر سال تعدادی از دانش آموزان روستاهای دیگر منطقه خاوران برای تحصیل به این روستا می آمدند که آن ها نیز امسال ناچار هستند برای ادامه تحصیل به شهر بیار جمند عزیمت کنند.

فتحی افزود: برخی خانواده ها که امکان فرستادن فرزندانشان به بیار جمند را ندارند، می خواستند فرزندانشان به صورت غیر حضور تحصیل کنند اما هنوز نتوانسته اند کتاب های مربوطه را تهیه کنند.

او ادامه داد: وقتی علت را جویا شدیم گفتند مربوط به عدم ثبت نام آنها در دبیرستان است.

وی با اشاره به اینکه سال تحصیلی جدید امسال از ۱۵ شهریور ماه آغاز شده ادامه داد: این دانش آموزان به دلیل نداشتن کتاب از تحصیل حتی با استفاده از روش آموزش غیر حضوری هم بازمانده اند.

به گفته اهالی پارسال هم پنج دانش آموز به علت نداشتن شرایط تحصیل در رشته های تجربی و انسانی، مجبور شدند در رشته کار و دانش ادامه تحصیل دهند که نبود این رشته در روستای زمان آباد، آن ها را مجبور به ترک تحصیل کرده و سه دانش آموز دختر این منطقه به علت تجدیدی در درس های خود حاضر به ادامه تحصیل نشدند.

رییس اداره آموزش و پرورش منطقه بیار جمند در تماس های مکرر خبرنگار ایرنا، انجام مصاحبه را منوط به اجازه حراست اداره کل آموزش و پرورش سمنان اعلام می کرد.

با این همه در مقابل پافشاری بسیار خبرنگار ایرنا در توضیحاتی کوتاه گفت : کلاس های حضوری بهترین و اثرگذارترین شیوه آموزشی و پرورشی است.

سیدمهدی حسینی بابیان اینکه تعطیلی پایه دوم متوسطه در مدرسه کمیل روستای زمان آباد به علت کمبود دانش آموز در این پایه تحصیلی رخ داده است، تاکید کرد: دانش آموزان این مقطع برای ادامه تحصیل باید در دبیرستان شهر بیار جمند نام نویسی کنند.

به گفته وی، براساس شیوه نامه های آموزش و پرورش کتاب های هر پایه تحصیلی با ثبت نام در سامانه کتاب های درسی این وزارتخانه که توسط مدیران مدارس یا دانش آموزان انجام می شود ،تحویل می گردد.

رییس اداره آموزش و پرورش منطقه بیار جمند گفت: در شرایط شیوع ویروس کرونا خوابگاه ها تعطیل هستند و والدین دانش آموزان در انتخاب شیوه آموزش حضوری و مجازی در مدارس اجباری ندارند.

حسینی تاکید کرد: با تعطیلی خوابگاه های مدارس شبانه روزی برای مقابله با ویروس کرونا ، به ناچار باید هر دانش آموزی بتواند در مدرسه روستای محل سکونت خود تحصیل کند.

در مدرسه کمیل روستای زمان آباد بیار جمند در دوره اول ۴۰ نفر، در دوره دوم متوسطه پسران ۲۵ تن و در دوره اول و دوم دبیرستان دخترانه شهدای دخانیات این روستا نیز ۵۰ دانش آموز تحصیل می کنند.

دانش آموزان روستاهای کلاته ری، کلاته مطهری، «برم «فریدر، جعفر آباد، توچال، حجاج، تلخاب، درازآب، کلاته مری، اسب کشان، گرماب نور و تجور برخی از روستاهایی هستند که از دبیرستان روستای زمان آباد برای ادامه تحصیل استفاده می کنند.

زمان آباد شاهرود، روستایی در منطقه پارک ملی توران و از توابع بخش بیار جمند شهرستان شاهرود است. در روستای زمان آباد ۸۰ خانوار با جمعیتی حدود ۳۵۰ نفر زندگی می کنند.

این روستا در فاصله ۱۵۰ کیلومتری جنوب شرقی مرکز بخش و ۲۲۵ کیلومتری جنوب شرقی شاهرود قرار دارد.

سرخس قطب توسعه صنعتی کشور



گسترش تولیدات صنعتی بویژه گوگرد در شمال شرقی‌ترین نقطه ایران اسلامی، سرخس را به قطب توسعه صنعتی کشور تبدیل کرده و زمینه رونق صادرات و ترانزیت کالا را فراهم آورده است.

امتیاز اصلی سرخس برخورداری از زیرساختهایی نظیر منطقه ویژه اقتصادی، فرودگاه و راه‌آهن است که در کنار شرکتهای بزرگ تولیدی، یک بسته کامل از صنعت صادرات محور را در این منطقه گردهم آورده و ارزش افزوده بسیار برای منطقه به همراه داشته است.

از سوی دیگر مرز سرخس معبر ورود به کشورهای آسیای میانه است و تبادل کالا در این مرز از طریق راه آهن هزینه‌های ترانزیت و صادرات را به طور قابل توجهی کاهش داده است.

سرمایه‌گذاری آستان قدس رضوی در منطقه ویژه اقتصادی سرخس و تکمیل زیرساختهای تولیدات صنعتی صادرات محور اعم از فرودگاه، ریل و جاده، بسترساز جذب سرمایه‌گذاریهای داخلی و خارجی شده است.

علاوه بر آن به زودی منطقه ویژه اقتصادی سرخس به منطقه آزاد تجاری ـ صنعتی تبدیل می‌شود و سرمایه گذاری در این منطقه صفر مرزی برعکس برخی مناطق آزاد کشور، کاملا صادراتی است و به همین دلیل بسیاری از تجار و بازرگانان برای برخورداری از معافیتهای ناشی از صادرات، سرمایه های خود را به سوی سرخس روانه خواهند کرد.

شاید بزرگترین سرمایه‌گذاری در شهرستان سرخس را بتوان تولید گوگرد و پروژه‌های در دست اجرای گوگردی آن دانست به طوری که به زودی سرخس تبدیل به قطب گوگردی کشور خواهد شد.

معاون هماهنگی امور اقتصادی استانداری خراسان رضوی درباره ظرفیتهای تولید گوگرد در سرخس گفت: پالایشگاه شهید هاشمی نژاد در این شهرستان بزرگترین تولیدکننده گوگرد در کشور است به طوری که سالانه ۵۵۰ هزار تن گوگرد تولید می کند.

علی رسولیان افزود: در حال حاضر مصارف گوگرد تولید شده در پالایشگاه شهید هاشمی نژاد سرخس در صنایع کشاورزی، اسیدسازی و محصولات شیمیایی داخلی است و به خارج از کشور صادر نمی‌شود اما بهره‌برداری از طرحهای گوگردی جدید، آغازگر صادرات این محصول به کشورهای دیگر خواهد بود.

وی ادامه داد: این طرحهای گوگردی هدف کلی پرهیز از خام فروشی و ایجاد ارزش افزوده حاصل از صادرات محصولات گوگردی را دنبال می کنند و با تکمیل آنها قطب گوگردی کشور در این منطقه ایجاد می‌شود.

معاون استاندار خراسان رضوی گفت: محصول این طرحها شامل گرانول و اوره با پوشش گوگردی، گوگرد بنتونیت، میکرونیزه و گوگرد مایع است که برای اجرای آنها ۲ هزار و ۴۵۰ میلیارد ریال و ۵.۲ میلیون یورو سرمایه‌گذاری شده و اجرای سه طرح ۱۰۰ درصد و یک طرح ۸۰ درصد پیشرفت اجرایی دارد.

وی افزود: طرحهای گوگردی یاد شده از جمله ۲۸۳ طرح بزرگ سرمایه‌گذاری در قالب الگوی مثلث توسعه اقتصادی ـ فرهنگی است که در مجموع با سرمایه ۱۸۸ هزار میلیارد تومان و اشتغالزایی برای ۱۸۰ هزار نفر اجرا شده است.

رسولیان ادامه داد: تولید هر تن گوگرد به طور میانگین یک میلیون و ۵۰۰ هزار دلار ارزش افزوده به همراه دارد و اجرای کامل چهار پروژه گوگردی برای ۱۵۰ نفر اشتغال مستقیم ایجاد می کند.

وی گفت: مرحله دوم پروژه‌های گوگردی در سرخس با ظرفیت تولید سه میلیون تن در سال با محوریت فرآوری گوگرد کشورهای حوزه سی.آی.اس اجرا خواهد شد.

فرآوری گوگرد و ارزش افزوده بسیار برای سرخس

فرماندار سرخس نیز در این باره به خبرنگار ایرنا گفت: در حال حاضر روزانه ۲ تا ۴ هزار تن از گوگرد تولیدی پالایشگاه شهید هاشمی نژاد در این شهرستان به صورت خام با واگن و قطار باری از سرخس به بندرعباس منتقل شده و در نهایت بصورت خام صادر می‌شود.

محمدرضا رجبی مقدم افزود: با راه‌اندازی واحدهای فرآوری گوگرد در منطقه ارزش افزوده قابل توجهی بابت صادرات این محصولات عاید کشور خواهد شد به طوری که در حال حاضر هر کیلو گوگرد خام به قیمت سه هزار ریال صادر می‌شود حال آنکه با انجام تنها یک مرحله فرآوری ارزش این محصول به کیلویی هشت هزار ریال افزایش می‌یابد.

وی با تاکید بر بومی شدن ساخت واحدهای فرآوری در سرخس ادامه داد: می‌توان با راه‌اندازی واحدهای یاد شده چندین فرایند فرآوری در محصولات نهایی گوگرد انجام داد و درآمد سرشاری برای کشور بدست آورد.

فرماندار سرخس به تولید گوگرد خام در کشورهای همسایه از جمله کشورهای منطقه آسیای مرکزی اشاره کرد و گفت: در ادامه روند فرآوری گوگرد می‌توان گوگرد کشورهای همسایه را نیز وارد کرد و پس از فرآوری با ارزش افزوده مناسب به دیگر مقاصد صادر نمود تا سرخس به قطب فرآوری گوگرد تبدیل شود.

وی افزود: از طرفی سرخس تنها منطقه ویژه اقتصادی در کشور است که زیرساخت‌های آن توسط بخش غیردولتی یعنی آستان قدس رضوی ایجاد شده است که این شاخصه نیز در راستای اهداف مناطق آزاد تجاری است.

رجبی مقدم ادامه داد: حدود ۲۰ سال است که همه زیرساخت‌های خدماتی از جمله آب، برق، انرژی و حمل و نقل مانند راه آهن، جاده و فرودگاه در این منطقه آزاد توسط بخش غیر دولتی تامین شده و پس از ۲۳ سال مطالبه مردم سرخس برای تبدیل این منطقه ویژه تجاری به منطقه آزاد محقق شده است.

زیرساخت‌های منطقه ویژه اقتصادی سرخس

عامل مهم توسعه صادرات تامین زیرساختهای لازم بویژه در نقطه صفر مرزی است و در این راستا آنچه توسعه صنعتی سرخس را کامل می کند، وجود زیرساختهایی نظیر فرودگاه، راه آهن و سایر ملزومات و تجهیزات است که توسط آستان قدس رضوی در منطقه ویژه اقتصادی سرخس بوجود آمده است.

منطقه ویژه اقتصادی سرخس سال ۱۳۷۵ با سرمایه گذاری آستان قدس رضوی و رویکرد جذب سرمایه گذاران خارجی و صادرات به کشورهای آسیای میانه راه‌اندازی شد.

تاکنون هزینه های هنگفتی برای ایجاد زیرساختهای صادراتی در منطقه ویژه اقتصادی سرخس انجام شده و از دیدگاه مسوولان زمینه برای ایجاد منطقه آزاد اقتصادی در این منطقه فراهم است و به زودی نیز این منطقه ویژه اقتصادی تبدیل به منطقه آزاد تجاری ـ صنعتی خواهد شد.

مدیرعامل منطقه ویژه اقتصادی سرخس در این باره به خبرنگار ایرنا گفت: مجهزترین امکانات ریلی و تخلیه و بارگیری بار ترانزیتی و صادراتی در این منطقه ایجاد شده و آستان قدس رضوی برای ایجاد زیرساختهای اقتصادی در این منطقه ۱۲ هزار میلیارد ریال هزینه کرده است.

احمد صادقی گلمکانی افزود: منطقه ویژه اقتصادی سرخس تنها نقطه‌ای در کشور است که ریل عریض آسیای میانه به صورت مستقیم به داخل این منطقه آمده و آن را به این ریل متصل کرده است.

وی ادامه داد: وجود ریل عریض آسیای میانه در منطقه ویژه اقتصادی سرخس به تسریع روند تخلیه و بارگیری کالا، آزادشدن واگنهای وارداتی و صادراتی، کاهش هزینه‌های تبادل کالا و صادرات سرمایه‌گذاران و تجار کمک شایانی می کند.

مدیرعامل منطقه ویژه اقتصادی سرخس گفت: ۵۱ کیلومتر خط ریلی عریض و نرمال در این منطقه ایجاد شده است و وجود سایت تخلیه و بارگیری، سایت کانتینری، دو سکوی مجهز برای تخلیه و بارگیری کالا، محل تخلیه غلات و بارهای فله‌ای که هر واگن در کمتر از ۱۰ دقیقه می‌تواند در این مکان کار بارگیری یا تخلیه کالا را انجام دهد، از دیگر مزیتهای این منطقه است.

وی افزود: در ۶ ماهه نخست امسال آمار تخلیه و بارگیری کالا در منطقه ویژه اقتصادی سرخس با ۲۰ سال گذشته برابری کرده و بیش از ۱۰ برابر افزایش یافته است.

صادقی گلمکانی ادامه داد: یک بسته برنامه‌ریزی شده کامل برای فرآوری گوگرد در منطقه ویژه اقتصادی سرخس فراهم شده تا شرکتهای فعال در حوزه بسته‌بندی گوگرد یا فرآوری این محصول در این منطقه مستقر شوند.

وی گفت: تاکنون با سرمایه‌گذاران برای راه‌اندازی سه واحد بسته‌بندی و فرآوری گوگرد در این منطقه تفاهم نامه منعقد شده و به زودی عملیات اجرایی این واحدها آغاز می‌شود.

مزیت تولید مصالح ساختمانی در سرخس برای آسیای میانه

مدیرعامل منطقه ویژه اقتصادی سرخس افزود: مزیت اصلی این منطقه ویژه اقتصادی، موقعیت جغرافیایی و امکانات حمل و نقل آن برای ورود به کشورهای آسیای میانه است، از سوی دیگر آسیای میانه و کشورهای حوزه سی.آی.اس یک بازار مستعد برای پذیرش کالاهای صادراتی ایران از جمله مصالح ساختمانی است که کشورهای ازبکستان و تاجکستان بسیار به آن نیاز دارند.

وی با اشاره به واحد کاشی و سرامیک تندیس ابریشم که امروز با حضور رییس جمهوری به صورت ویدیو کنفرانس همزمان با چندین پروژه در مناطق ویژه اقتصادی و آزاد تجاری کشور بهره‌برداری شد ادامه داد: این واحد تولیدی با سرمایه‌گذاری بخش خصوصی و رویکرد صادراتی ایجاد شده است.

صادقی گلمکانی گفت: منطقه ویژه اقتصادی سرخس تنها منطقه‌ای در کشور است که رویکرد کاملا صادرات محور دارد و هیچ واردات کالا به جز مواد اولیه تولید صنایع غذایی مانند نهاده‌های دامی از این مرز وارد کشور نمی‌شود.

وی افزود: از ۱۲۰ واحد صنعتی که در این منطقه در دست ساخت است، ۳۰ واحد صنعتی با سرمایه گذاری ۲۰ میلیون دلار و هشت هزار میلیارد ریال در حال تولید است.

فرودگاه سرخس و مزیت تجاری آن

مدیرعامل منطقه ویژه اقتصادی سرخس با اشاره به امکانات فرودگاه بین‌المللی الماس سرخس ادامه داد: بهترین امکانات ناوبری، باند استاندارد به طول چهار هزار و ۲۰۰ متر و عرض ۶۰ متر در این فرودگاه ایجاد و امکان نشست و برخاست انواع هواپیماهای پهن پیکر در آن فراهم شده است.

وی گفت: هم اینک با توجه به وجود پالایشگاه شهید هاشمی نژاد، شرکت نفت و آستان قدس رضوی می‌توان زمینه پرواز هواپیماهای ۶۰ تا ۱۰۰ نفره و ایجاد خط پرواز مستقیم بین سرخس و تهران را در این فرودگاه فراهم کرد.

صادقی گلمکانی افزود: طرح تبدیل منطقه ویژه اقتصادی سرخس به منطقه آزاد تجاری ـ صنعتی در شورای نگهبان است و به زودی اجرایی می‌شود که در صورت اجرای آن، مسایل مربوط به بخش تجاری و مسافری و پرواز مستقیم به تهران در این فرودگاه حل خواهد شد.

توسعه و کاهش بیکاری در سرخس

الگوی مثلث توسعه اقتصادی ـ فرهنگی استاندار خراسان رضوی که با تاکید بر استفاده از مزیتهای اقتصادی هر منطقه و ایجاد اشتغال در همه شهرستانهای استان اجرا شده است، سرخس را نیز دربرمی گیرد و پروژه‌های گوگردی آن در قالب این الگو اجرا شده‌اند.

دبیر نهاد مردمی اقتصاد مقاومتی خراسان رضوی به عنوان یکی از نهادهای دست‌اندرکار طرح مثلث توسعه اقتصادی - فرهنگی در گفت و گو با خبرنگار ایرنا با اشاره به عملکرد معین‌های اقتصادی سرخس افزود: این معین‌ها فعالیت خود را به تازگی در این شهرستان شروع کرده‌اند اما در همین مدت کم نیز عملکرد آنها در حد متوسط قرار گرفته است.

علی اکبر لبافی ادامه داد: شهرستان سرخس ۱۰۰ هزار نفر جمعیت دارد که ۶۰ درصد آن روستایی هستند، نرخ بیکاری سرخس از گذشته‌های دور بیشتر از میانگین استان بوده و هم اینک این شهرستان ۶ هزار نفر بیکار دارد.

وی گفت: توسعه و رفع بیکاری در سرخس با وجود سه نهاد قدرتمند آستان قدس رضوی، شرکت نفت و گاز شرق و سپاه امام رضا (ع) به عنوان معین اقتصادی سرخس در چارچوب الگوی مثلث توسعه اقتصادی ـ فرهنگی تحقق پذیر شده و به زودی رقم خواهد خورد.

راه‌اندازی گردشگری صنعتی و تاسیس دانشگاه مهارتی بین‌المللی در کیش

مدیرعامل سازمان منطقه آزاد کیش پس از افتتاح ۱۱ پروژه ملی جزیره کیش توسط رئیس جمهور، در نشست خبری با اصحاب رسانه، از راه‌اندازی گردشگری صنعتی و تاسیس دانشگاه مهارتی بین‌المللی در کیش خبر داد.

مظفری در ابتدای صحبت‌های خود، ضمن خیر مقدم به استاندار هرمزگان و تشکر از سرمایه گذاران که «منشا اتفاق ها و خدمات بزرگی در جزیره شده‌اند» گفت: خوشحالیم که در جزیره حجم بالایی از پروژه‌ها در حال انجام است و روند افزایش سرمایه گذاری در جزیره و منابع سازمان مشهود است؛ چرا که ۲۹۳ درصد در سال ۹۸ نسبت به سال ۹۷ رشد منابع داشته ایم و از مسیر مشارکت سازمان با بخش خصوصی در پروژه‌ها، ۳ هزار و ۱۰۰ میلیارد تومان نیز ارزش افزوده برای سازمان ایجاد شده است.

غلامحسین مظفری با اشاره به فراهم شدن زیرساخت‌های اصلی در جزیره گفت: توقع از کیش بالاست. به همین دلیل حجم متنوعی از فعالیت‌های اقتصادی و زیرساختی در جزیره در حال انجام است.

مثلا در بحث هتلینگ با افتتاح هتل پانوراما، ۲۸ درصد هتل های ۵ ستاره کشور به کیش اختصاص یافته است که با اضافه شدن ۳۲ هتل ۵ ستاره از مجموع ۶۲ هتل در حال احداث در کیش، این ظرفیت بیش از ۵۰ درصد نیز افزایش خواهد یافت.

وی در ادامه به پروژه باند جنوبی و ترمینال جدید فرودگاه کیش اشاره کرد و افزود: با افتتاح این ترمینال ظرفیت ورود گردشگر به کیش تا ۶ میلیون نفر در سال افزایش می یابد.

رئیس هیات مدیره سازمان مناطق آزاد کیش در ادامه با یادآوری شرایط خاص کشور و محدودیت های ناشی از شیوع ویرس کرونا گفت: البته در همین شرایط هم، ما باید به فرصت های موجود توجه کنیم؛ همچنان که بحث لغو رواید با روسیه در هفته آینده اجرایی می شود و این فرصت مناسبی برای جذب گردشگر از این کشور برای کیش فراهم می کند و مامی توانیم به خوبی از آن بهره ببریم.

مظفری، افتتاح مرکز نوآوری کیش را یک گام بزرگ برای استقرار شرکت های دانش بنیان در جزیره عنوان کرد و گفت: در حال حاضر ۳۷ شرکت دانش بنیان در این مرکز مستقر شده اند که این تعداد تا ۱۰۰ شرکت نیز می تواند افزایش یابد. همچنین ما کار احداث شهرک جدید فناوری های نوا را آغاز کرده ایم، علاوه بر این، بحث راه‌اندازی دانشگاه مهارتی بین المللی با سهام داری دانشگاه های موجود و بخش اقتصادی کشور را در دستور کار قرار داده ایم و مذاکرات با دانشگاه علوم و بهداشت را در این خصوص به زودی نهایی می شود.

مدیرعامل منطقه آزاد در بخش دیگری از صحبت ها با بیان این که مردم کمتر با ظرفیت های صنعتی کیش آشنا هستند خاطر نشان کرد: با مجامع صنعتی در استان های مختلف مذاکره کرده ایم تا بتوانیم تور گردشگری صنعتی را با حضور واحدهای غیر آلاینده و دوستدار محیط زیست در کیش راه‌اندازی کنیم. البته در کنار گردشگری صنعتی، گردشگری علمی با حضور ۷ دانشگاه در کیش نیز در این منطقه قابل اجراست.

یادداشت

سفر به شهر پدران علم

مریم پنجابی

شهری که از دیرباز منطقه آموزشی و پرورش دهنده نیروی انسانی بوده، هرچند همچنان در حال توسعه است اما داشته‌هایی دارد که با سفر به بیرجند می توان از آنها مطلع شد.

بتازگی خبری مبنی بر محکومیت فردی به حبس و ۲ سال تبعید به بیرجند در فضای مجازی و رسانه‌ها منتشر شد که واکنش بسیاری از فعالان اجتماعی و رسانه‌ای و رنجش مردم خراسان جنوبی و بیرجند را در پی داشته است.

با وجود آنکه هنوز مقامات رسمی درباره این خبر و جزئیات آن اظهار نظر نکرده‌اند اما انتشار گسترده آن می تواند به وجهه یک شهر و استان لطمه وارد کند بخصوص که این منطقه در حال توسعه باشد.

رغبت آمدن به بیرجند در نوروز هر سال البته به جز امسال که کرونا بود، قابل مشاهده است همچنین گردشگران خارجی که از کشورهای مختلف برای دیدن آثار تاریخی خراسان جنوبی به این استان می آیند و تا دل کویر هم پیش می روند.

باغ اکبریه، ارگ کلاه فرنگی، قلعه تاریخی و باغ شوکت آباد چند مورد از مکان هایی است که همواره مقصد گردشگران و مسافران بوده و البته هنوز خراسان جنوبی و بیرجند برای برخی در کشورمان ناشناخته است.

این استان چهار اثر ثبت جهانی شامل باغ و عمارت اکبریه، قنات بلده فردوس، بیابان لوت و توبافی روستای خراشاد را دارد و به گفته مسوولان میراث فرهنگی، گردشگری و صنایع دستی، ثبت جهانی چند اثر دیگر استان نیز در دست پیگیری و اقدام است.

بیابان لوت که سال ۱۳۹۶ به عنوان اولین اثر طبیعی ایران در یونسکو ثبت جهانی شد، بین سه استان کرمان، سیستان و بلوچستان و خراسان جنوبی مشترک است و از این جهت مراودات بین سه استان از دیرباز مشخص بوده به طوری که راه‌های ارتباطی آنها کاملا به هم پیوسته است.

مرکز خراسان جنوبی در شرقی ترین نقطه کشور و مجاورت با کشور افغانستان با تاریخی کهن، پیشینه فرهنگی غنی، مفاخر علمی و ادبی و شهرت به تمیزی، مقصد مناسبی برای سفر کردن و نه تبعیدی است.

فعالان فضای مجازی در توصیف این دیار به کلام رهبر معظم انقلاب در حکم انتصاب نماینده ولی فقیه در خراسان جنوبی اشاره می کنند که ایشان، بیرجند را شهر علم و ایمان خطاب کردند.

همچنین مقام معظم رهبری شهریور ۱۳۷۸ در سفر به جنوب خراسان بزرگ و در اجتماع مردم شهر بیرجند با اشاره به نقش قابل توجه مردم این خطه از کشور در مبارزات اسلامی ملت ایران، وجود استعدادهای فراوان انسانی و طبیعی را در منطقه جنوب خراسان خاطرنشان کردند و ضرورت احیای این استعدادها را به عنوان یک دستور اسلامی، مورد تأکید قرار دادند.

ایشان از ایمان، پایبندی و اعتقاد راسخ به حاکمیت دین و ارزش های اسلامی به عنوان خصوصیت همیشگی مردم بیرجند یاد کردند و افزودند: در این شهر، علما و شخصیت های علمی و ادبی بزرگی پرورش یافته اند که مرحوم آیت‌الله سید حسن تهامی و مرحوم آیت‌الله شیخ محمد حسن ضیاء آیتی و نیز حاج شیخ جواد عارفی، عالم کهنسال این شهر، از زمره آنان محسوب می شوند.

رییس جمهوری نیز فروردین امسال در ارتباط ویدئو کنفرانسی با کادر درمانی بیمارستان ولی عصر (عج) بیرجند و مسوولان استان، در پاسخ به دعوت استاندار خراسان جنوبی برای سفر به این استان پس از عادی شدن شرایط کشور گفت: بسیار علاقه‌مندم در فرصت مناسبی خدمت مردم بسیار خوب و خونگرم استان خراسان جنوبی برسم و برای من افتخار است.

حجت‌الاسلام والمسلمین حسن روحانی اظهار داشت: ما نسبتی هم با شهر بیرجند داریم و قبلا هم اشاره کردم که مدتی را در دوران خدمت نظام وظیفه چندماه در پادگان بیرجند بودیم.

وجود بزرگانی در ادوار تاریخی همچون شاعر پرآوازه حکیم نزاری که شاعران بزرگ مانند سعدی شیرازی برای تلمذ و درک محضروی با تحمل رنج سفر به دیدن او می آمدند و ابن حسام خوسفی از این دیار چهره‌ای ماندگار نه فقط در داخل بلکه در خارج کشور ساخته است.

ناشناخته بودن بیرجند در سده اخیر شمسی را نه به حساب ظرفیت فرهنگی و اجتماعی پایین آن بلکه باید به انزوای آن مربوط دانست چون بیرجند در آن سوی کویر مرکزی ایران همچون پلی فرهنگی میان شرق و غرب و دروازه هند بوده و سال ها کمپانی هند شرقی در بیرجند مستقر بوده است.

بیرجند دارای تاریخ کهن در کشور است و وجود بزرگان علم و ادب در این شهر حکایت از فرهنگ غنی مردمان آن دارد. بیرجند اولین شهر در ایران است که دارای سازمان آبرسانی بوده و بنگاه آب لوله بیرجند به عنوان اولین سازمان آبرسانی ایران شناخته می‌شود.

مدرسه «شوکتیه» بیرجند که اکنون به عنوان یک بنای تاریخی بازدید می‌شود، سومین مدرسه آموزش به سبک نوین بعد از دارالفنون و رشدیه تبریز است و به علت موقعیت سیاسی و استراتژیک بیرجند، سومین فرودگاه کشور در سال ۱۳۱۲ پس از قلعه مرغی و بوشهر، در این شهر ساخته شد.

«عیسی کلانتری» رییس سازمان حفاظت محیط زیست تاکنون چند بار از بیرجند به عنوان تمیزترین شهر ایران نام برده و دلیل آن را رعایت کردن مردم به دلیل فرهنگ بالای منطقه عنوان کرده است.

افرادی خارج از استان شاید بیرجند را به نام بزرگانی چون مرحوم دکتر کاظم معتمدنژاد پدر علم ارتباطات، مرحوم دکتر محمدحسن گنجی پدر علم جغرافیا، مرحوم دکتر غلامحسین شکوهی پدر علم تعلیم و تربیت و دکتر مهدی بلالی مود پدر علم سم‌شناسی ایران بشناسند اما این شهر و استان، شهر باغ و کویر است، شهر نظم و نظافت و از همه مهم‌تر شهر تاریخ و فرهنگ و مردمی سخت کوش که به دلایل مختلف و تاریخی، کمی مهجور مانده است.

با این وجود از سال ۱۳۸۳ که خراسان بزرگ به سه استان خراسان رضوی، خراسان جنوبی و خراسان شمالی تفکیک شد، خراسان جنوبی دوران جدیدی از محرومیت‌زدایی و توسعه همه جانبه را آغاز کرد و بخصوص در هفت سال گذشته روند توسعه این استان کاملا با جهش همراه بوده است.

اگرچه خراسان جنوبی هنوز کمتر برخوردار بوده و در حال توسعه اما چهره آن حتی در مناطق مرزی و روستایی نسبت به سنوات گذشته به کلی تغییر کرده و بهتر است این تغییرات از نزدیک دیده شود.

گسترش محلات بیرجند در سال های اخیر به خاطر پدیده حاشیه نشینی سرعت گرفته، با این وجود هنوز ساختار فرهنگی و تاریخی خود را حفظ کرده و مشهور به شهری آرام است.

مردم بیرجند و خراسان جنوبی در دل کویر با چشم‌اندازهای زیبا همواره میزبان شایسته‌ای برای مسافران و گردشگران بوده‌اند و ثبت چهار اثر این استان مرزی در فهرست میراث جهانی یادگار ارزشمندی از هویت ملی و آینه تمام نمای میراث تمدنی ایران است که پشتوانه فرهنگی برای این مرز و بوم محسوب می‌شود و پاسداشت آن وظیفه همگانی است.

هفته‌نامه سراسری اقتصادی اجتماعی

تجارت

www.eqtesadayandeh.ir

شنبه | ۲۲ شهریور ۱۳۹۹ | ۲۳ محرم ۱۴۴۲ | ۱۲ سپتامبر ۲۰۲۰

صاحب امتیاز و مدیرمسئول: هادی دریس
ایمیل: info@eqtesadayandeh.ir
سایت: www.eqtesadayandeh.ir
عضو انجمن صنفی مدیران مطبوعات ایران
چاپ: شاخه سبز

آدرس: اصفهان -خیابان لاله ایستگاه عوارضی جنب بانک ملت پلاک ۹۷۰
تلفن اصفهان: ۰۳۱۳۴۴۵۷۱۵۰
تلفن تهران: ۰۲۱۸۸۸۶۶۴۷۲
ارتباط مستقیم: ۰۹۱۲۲۵۲۷۴۲۶

آیین نامه اخلاق حرفه‌ای پیام تجارت را در سایت بخوانید

کشاورزی

افزون بر ۹ هزار هکتار از اراضی کشاورزی ملایر زیرپوشش آبیاری نوین است

مدیر اداره جهاد کشاورزی ملایر گفت: در حال حاضر ۹ هزار و ۳۵۶ هکتار سامانه آبیاری نوین در اراضی کشاورزی این شهرستان اجرا شده و یک‌هزار و ۲۰۰ هکتار نیز در دست اجرا است.

سیدمهدی میرباقری اظهار داشت: از بیش از ۹ هزار هکتار سطح زیر کشت آبیاری نوین، ۴۱۷ هکتار آن به صورت آبیاری قطره‌ای، پنج هزار و ۷۸۷ هکتار به صورت آبیاری بارانی و سه هزار و ۱۵۲ هکتار به صورت آبیاری کم‌فشار (لوله‌گذاری) است.

وی اضافه کرد: طبق برنامه عملیاتی و سند راهبردی توسعه این شهرستان در چشم‌انداز سه ساله تا سال ۱۴۰۰، باید بیش از سه هزار هکتار آبیاری نوین در سطح اراضی کشاورزی ملایر اجرا شود.

میرباقری افزود: سال گذشته بیش از یک‌هزار هکتار از اراضی کشاورزی این شهرستان به سامانه آبیاری نوین تجهیز شد که سهمیه امسال در اجرای این طرح یک‌هزار و ۲۰۰ هکتار است.

معاون مدیرکل و مدیر اداره جهاد کشاورزی ملایر بیان کرد: هفته دولت امسال با افتتاح طرح‌های آبیاری نوین، ۷۴۴ هکتار از اراضی کشاورزی این شهرستان به سیستم‌های آبیاری نوین تجهیز و علاوه بر این ۲۳۴ هکتار نیز به صورت خوداجرایی توسط کشاورزان این شهرستان اجرا شد.

میرباقری ادامه داد: بیش از ۹ میلیارد و ۴۶۲ میلیون تومان اعتبار برای اجرای ۴۰ طرح سیستم آبیاری نوین همزمان با هفته دولت، در بخش آب و خاک این شهرستان هزینه شد که از این رقم ۲ میلیارد و ۲۵۸ میلیون تومان سهم اجراکنندگان طرح و هفت میلیارد و ۲۰۴ میلیون تومان تسهیلات و مبلغ یارانه بود.

وی افزود: بخش مرکزی با ۱۴ طرح و ۳۵۷ هکتار بیشترین میزان سیستم آبیاری نوین را امسال اجرا کرد و بخش جوکار با ۹ طرح و ۲۶۴ هکتار، سامن با هشت طرح و ۱۷۳ هکتار، آورزمان پنج طرح و ۲۰۳ هکتار و بخش زند با چهار طرح و ۱۰۵ هکتار در جایگاه‌های بعدی اجرای سیستم آبیاری نوین قرار دارند.

مدیر اداره جهاد کشاورزی ملایر یادآور شد: با اجرای ۴۰ طرح سیستم آبیاری نوین در بخش آب و خاک این شهرستان، در مجموع برای ۹۶ نفر اشتغال ایجاد شد که از این تعداد ۳۳ زمینه اشتغال برای ۳۳ نفر در بخش مرکزی، ۲۳ نفر در بخش جوکار، ۱۰ نفر در بخش زند و ۳۰ نفر در بخش سامن فراهم شد.

میرباقری بیان کرد: سال گذشته ۵۴ طرح آبیاری نوین به مساحت یک‌هزار و ۱۲ هکتار در اراضی کشاورزی این شهرستان اجرا شد که در این زمینه پنج میلیارد و ۶۰۰ میلیون تومان اعتبار به صورت بلاعوض به متقاضیان پرداخت شد.

وی تاکید کرد: طی سال‌های گذشته اقدامات خوبی در راستای اجرای سامانه نوین آبیاری انجام شده، اما به دلیل خرد بودن اراضی کشاورزی این شهرستان، وضعیت اجرای سامانه آبیاری نوین در ملایر در مقایسه با سایر شهرستان‌های استان به‌ویژه شمالی، رضایت‌بخش نیست و در تلاش برای جبران این نقیصه هستیم.

مدیر اداره جهاد کشاورزی ملایر گفت: با توجه به کمبود آب، اجرای سامانه آبیاری نوین با هدف استفاده بهینه از آب و جلوگیری از هدر رفتن آن در مسیرهای انتقال و توزیع در اراضی کشاورزی یک اولویت مهم ارزیابی می‌شود که اجرای این طرح مورد استقبال کشاورزان ملایری واقع شده است.

وی یادآور شد: تاکنون حدود ۹۱ کیلومتر لوله‌گذاری در سطح اراضی کشاورزی ملایر انجام و از مجموع کانال‌های آبیاری عمومی این شهرستان به طول ۲ هزار و ۵۸۷ کیلومتر، تاکنون ۱۴۶ کیلومتر طرح پوشش انهار (بتنی کردن انهار سنتی) در راستای بهره‌وری از منابع آب کشاورزی در این شهرستان اجرا شده است.

مدیر اداره جهاد کشاورزی ملایر همچنین منابع تامین آب این شهرستان را شامل ۶۲۱ رشته قنات، یک‌هزار و ۲۳۶ حلقه چاه عمیق و نیمه عمیق، ۲۲۸ دهنه چشمه و چهار رشته رودخانه عنوان کرد و افزود: از این تعداد رشته قنات تاکنون ۱۹۰ مورد از قنوات این شهرستان لایروبی شده است.

میرباقری به اقدامات انجام شده در زمینه زیرساخت‌های احداثی کشاورزی اشاره کرد و ادامه داد: تاکنون حدود ۹۹۰ کیلومتر از اراضی کشاورزی این شهرستان تجهیز و یکپارچه‌سازی شده و ۲ مورد سد خاکی، ۱۹ باب استخرهای ذخیره آب و ۱۸ مورد بندهای انحرافی احداث شده است.

وی بیان کرد: طول جاده‌های بین مزارع این شهرستان ۲ هزار و ۴۷۷ کیلومتر است که ۱۷۰ کیلومتر از سطح جاده‌های بین مزارع تاکنون تجهیز شده اما جا برای کار بسیار است.

مساحت اراضی آبی شهرستان ملایر ۳۷ هزار و ۵۲۰ هکتار و مساحت اراضی باغی ۱۶ هزار و ۶۱۶ هکتار است که در مجموع کل اراضی کشاورزی آبی و دیم این شهرستان حدود ۶۰ هزار هکتار است.

قاب آخر



روضه های خانگی

عکس: وحید خادمی

مراسم عزاداری سرور و سالار شهیدان اباعبدالله الحسین (ع) با توجه به اعلام ستاد ملی کرونا مبنب بر عدم حضور در فضاهای بسته امسال متفاوت تر برگزار شد. به همین دلیل روضه‌های خانگی با نفرات کمتر و در فضای باز همراه با رعایت نکات بهداشتی در محله های مختلف برگزار می شود.

سکانس بی‌پایان کرونا در سینماهای خوزستان در انتظار یک کات



همه گیری ویروس کرونا از اسفند ماه از سال گذشته سالن‌های سینمای خوزستان و نمایش را مانند دیگر اماکن حضور جمعی به تعطیلی کشاند و در این اوضاع بد اقتصادی عوامل سینما را ناگزیر به نوشتن سکانس نهایی این ژانر ترسناک و در نهایت تعدیل نیروهای برخی سینماها کرد.

تقریبا هفت ماه از بسته شدن سینمای شهرهایی که وضعیت فوق‌العاده داشتند میگذرد، مراکز فرهنگی که پیش از شیوع ویروس کرونا عوامل آن تلاش می کردند با جذب تماشاگر چراغ سالنها را روشن نگه دارند، امروز به خاموشی ممتدی رسیده‌اند و منتظر روزی هستند که با برداشته شدن سایه این کابوس جمعی، بتوانند مجدد چراغ سالن ها را روشن کنند.

از آنجا که سینماها و سالن‌های نمایش از آخرین مجموعه‌هایی هستند که با تاثیر از کرونا مجوز بازگشایی می گیرند، در این مدت چند بار با تغییر وضعیت هشدار بیماری کرونا سالن‌های نمایش سینما باز و بسته شدند.

میزان ضرر صنعت سینما و سینماگران خوزستان در این مدت در تاریخ حدود یکصد ساله سینمای استان بی سابقه است. سینماهایی که با هدف رونق بخشیدن به بازار هنر هفتم، به بخش خصوصی واگذار شدند در مرز ورشکستگی هستند وبسیاری از آنها ناگزیر به تعدیل نیروهای اندک خود شده‌اند.

مخاطبین هنر هفتم از رفتن به سالن‌های سینما میترسند

خاطره غفاری از مخاطبین سینما است که در گفت وگو با خبرنگار ایرنا اظهار داشت: باتوجه به اینکه ویروس کرونا یک ویروس ناشناخته است که با وجود رعایت تمام پروتکل‌های بهداشتی باز هم یک نوع استرس، ترس از ابتلا باعث نرفتن به سالن سینما می‌شود.

وی ادامه داد: سینما آنلاین به هیچ وجه قابل مقایسه با سالن سینما نیست به این دلیل که در سالن هیجان صفحه بزرگ نمایش، صدای دالبی و در جمع تماشاکردن فیلم باعث می‌شود که کاملا تفاوت را احساس کنیم، شخصا سالن سینما را به دیدن فیلم آنلاین ترجیح می‌دهم.

این مخاطب سینما و فیلم با اشاره به اینکه اکران فیلم در سالن سینما طولانی تر از اکران آنلاین است گفت: فیلم‌هایی که برای اکران به سالن سینما می‌رود از زمان بیشتری برخوردار هستند و همین عامل باعث می شود فرصت مناسبی را برای تماشای فیلم در اختیار داشته باشیم ولی اکران فیلم به صورت آنلاین هم از زمان مدت اکران هم از نظر هزینه تهیه بلیت به صرفه نمی‌باشد.

غفاری ادامه داد: زمانی که فیلم به سینما آنلاین معرفی و اکران می‌شود از اینکه قرار است به زودی در سینما خانگی و در فضای مجازی منتشر شود انگیزه را از مخاطب خود برای تماشای فیلم و تهیه بلیت می گیرد.

تعدیل نیرو به دلیل شیوع ویروس کرونا

قاسم باقری آپاراتچی یکی از سینماهای وابسته به موسسه فرهنگی تبلیغاتی بهمن سبز در گفت‌وگو با خبرنگار ایرنا اظهار کرد: با شیوع ویروس کرونا در استان خوزستان از ابتدای اسفندماه سال گذشته از محل کار خوداخراج شده‌ام.

وی ادامه داد: اسفند سال گذشته وفروردین ماه امسال مبلغ حقوق خود را کامل دریافت کرده‌ام ولی از اردیبهشت تا تیرماه با کسر ۱۰ میلیون ریال حقوق دریافت کردیم.

باقری با بیان اینکه پس از هفت سال سابقه کار در سینما کار خود را از دست داده، گفت: بعد از آن، با خودروی خود در یکی از تاکسی اینترنتی‌ها مسافرکشی و از این راه مخارج خود را تامین می کنم.

این آپاراتچی سینما خاطر نشان کرد: سینماهای خصوصی در این دوران کرونایی اقدام به تعدیل نیرو نکرده‌اند در صورتی که سینماهای موسسه فرهنگی تبلیغاتی بهمن سبز که نیمه خصوصی محسوب می‌شود و باید دولت از این موسسه حمایت کند، سه نفر از نیروهای چندین سال سابقه دار خود را اخراج کرده است.

حسین جامعی از پرسنل یکی دیگر از سینماهای وابسته به موسسه فرهنگی تبلیغاتی بهمن سبز در گفت‌وگو با خبرنگار ایرنا اظهار داشت: قرارداد کاری با سینمای وابسته به موسسه بهمن سبز تا پایان شهریور ۱۳۹۹ بود که به دلیل تعطیلی سینماها در ایام کرونا مرداد ماه امسال پایان کار و قرارداد جدید را امضا کرده‌ایم تا با معرفی به اداره کل تعاون کار و رفاه اجتماعی از بیمه بیکاری استفاده کنیم.

وی ادامه داد: پس از اخراج از سینما با حدود پنج سال سابقه کار در پیک موتوری کار می کنم تا مخارج خود و خانواده را تامین نمایم، مدیر موسسه بهمن سبز قول مساعد برای برگشت به کار مجدد را داده است ولی بعید میدانم با این اوضاع پیش آمده تحقق این وعده امکان پذیر باشد این پرسنل سینمایی در اهواز افزود: در ایام تعطیلی سینما برای اینکه مشغول به کار باشم برای بازسازی سینما اکسین اهواز فعالیت می کردم ولی با گذشت مدتی به من عدم نیاز دادند و از کار بیکار شدم که این بی مهری حق پرسنل چند ساله یک مجموعه کاری نیست.

سینما آنلاین فضای رقابتی برای کسب درآمد تولیدکنندگان فیلم

امین حیاتی کارگردان خوزستانی در گفت وگو با خبرنگار ایرنا با بیان اینکه اکران فیلم در سینمای خانگی مناسبتر از سالن سینما است اظهار داشت: باشیوع ویروس کرونا فیلمسازان برای اینکه فیلم خود را زودتر اکران کنند ترجیح داده اند اثر تولیدی خود را در شبکه سینما خانگی به نمایش بگذارند.

وی ادامه داد: دریافت مجور برای تولید و نمایش در سینما آنلاین آسانتر و سریعتر از سالن سینما است از این رو شرایط تماشای فیلم برای مخاطبین سینما راحت‌تر و قابل دسترسی تر است و از طرفی تولید کننده فیلم زودتر به هدف مالی خود می‌رسد.

این کارگردان خوزستانی خاطر نشان کرد: با شیوع ویروس کرونا کار تولید فیلم به دلیل خطر انتقال و بیماری کرونا سخت شده است؛ عوامل تولید فیلم به دلیل ترس از این بیماری به سختی در محل حضور پیدا می کنند و همین عامل باعث می‌شود افراد جوانتر کار تولید فیلم را بپذیرند، به همین دلیل کیفیت تکنیکال فیلم کاهش پیدا می کند.

حیاتی ادامه داد: در این شرایط تعطیلی سینما و تولید فیلم هیچگونه حمایتی از طرف اداره کل ارشاد اسلامی نشده ایم و انتظار بیشتری در خصوص جبران خسارت ها از این ارگان‌ها انتظار می‌رود.

در دوران کرونا سینما آنلاین بزرگترین ضربه را به سالن‌های سینما وارد کرده است

میلاد تفت‌آشیان مدیر امور سینمایی بهمن سبز استان خوزستان در گفت وگو با خبرنگار ایرنا اظهار داشت: طی هفت ماه شیوع کرونا با ورود سینما آنلاین ضربه جدی به بدنه سینما وارد کرده است، از این رو استقبال از سالن های سینما پس از بازگشایی بسیار کم است.

وی ادامه داد: توزیع سه فیلم در سالن سینما و پنج فیلم در سینما آنلاین باعث شده مخاطبین سینما کمتر به سالن‌ها مراجعه کنند و همین عامل باعث شده گیشه سینماها با ضرر بالایی در این مدت روبرو شود.

تفت‌آشیان با اشاره به فصل‌های پر مخاطب سینما در خوزستان گفت: سینما در استان خوزستان به دلیل گرما با کاهش مخاطب روبروست و از طرفی بهترین فصل فروش گیشه در استان فصل بهار است که میهمانان نوروزی به تماشای فیلم می روند که متاسفانه با شیوع ویروس کرونا بخش قابل توجهی از زمان فروش گیشه را از دست دادیم.

مدیر امور سینمایی بهمن‌سبز استان خوزستان ادامه داد: بخشی از فروش گیشه سینما در فصل مدارس است که امسال با شیوع ویروس کرونا این بخش مهم را از دست خواهیم داد و از طرف دیگر کمبود فیلم های با کیفیت و عدم ارائه فیلم برای اکران از طرف تولیدکنندگان دلیل دیگر کاهش فروش بلیت در گیشه شده است.

تفت‌آشیان اظهار داشت: مجموعه سینماهای استان خوزستان باتاخیر ۲ماهه نسبت به سایر استان‌ها بازگشایی شدند، که طی این مدت هفت ماهه مکاتبات متعددی با فرمانداری، استانداری، اداره کل ارشاد اسلامی و حوزه‌هنری در خصوص حمایت و بازگشایی داشته ایم ولی متاسفانه هیچگونه حمایتی از این بخش نشده است.

بازگشایی سالن‌های سینما با رعایت کامل پروتکل‌های بهداشتی

مدیر امور سینمایی بهمن‌سبز استان خوزستان گفت: با گذشت هفت ماه سینماهای خوزستان از ابتدای شهریور امسال بازگشایی شد که علاوه بر کسری در تامین هزینه‌های جاری هزینه تهیه اقلام بهداشتی و ضدعفونی بر این هزینه افزوده شده است.

تفت‌آشیان افزود: سالن‌های سینما در حال حاضر با فاصله گذاری چهار صندلی بلیت توزیع می کنند و پس از هر سانس سالن و صندلی‌ها و ورودی سالن کاملا ضدعفونی می‌شوند؛ از این رو به مخاطبین و علاقه‌مندان سینما اطمینان خاطر می‌دهیم که سالن و صندلی‌ها کاملا ضدعفونی شده و فضای سالن برای تماشای فیلم ایمن هستند.

وی از تعدیل نیرو به دلیل شیوع ویروس کرونا و ضرر سینما در این دوران گفت و افزود: سینماهای سراسر کشور با مشکل تامین هزینه‌های جاری و حقوق پرسنل خود روبرو شده اند، از این رو در خوزستان سه نفر از نیروی‌های سینمایی اهواز تعدیل و برای دریافت حقوق و مزایای و دریافت بیمه بیکاری به اداره کل تعاون کار و رفاه اجتماعی معرفی شده‌اند.

مدیر امور سینمایی بهمن‌سبز خوزستان با بیان این که نیرو های تعدیل شده از موسسه فرهنگی تبلیغاتی بهمن سبز خوزستان حقوق هفت ماهه خود را دریافت کرده‌اند ادامه داد: با رونق گرفتن سینما پس از دوران کرونا این افراد برگشت به کار خواهند شد.

آیا سینما به حالت پیش از دوران کرونا باز میگردد؟

شیوع ویروس کرونا طی هفت ماه تمام صنایع را تحت تاثیر خود قرار داده است و تا از بین رفتن کامل این ویروس ناشناخته به نظر نمی رسد اوضاع سینما و سینما گران به حالت عادی بر گردد. تولید، اکران و جشنواره‌هایی که چندین سال با شور و هیجان برگزار می‌شدند دیگر مثل قبل نخواهند بود.

سکانس بی‌پایان کرونا در سینماهای خوزستان در انتظار یک کات در این روزها ژانر ترسناک کرونا مخاطبین این صنعت را از ورود به سالن منع کرده است وبا تعطیلی برنامه‌ها و فعالیت‌های فرهنگی و هنری این حوزه، چراغ سینما در این سینمایی ترین استان کشور در حال خاموش شدن است. گرچه تا از بین رفتن کامل ویروس کرونا استرس حضور در اماکن جمعی مانند سینما وجود دارد و ولی خاموشی این صنعت در استان نیز پذیرفتنی نیست و مسوولان حوزه فرهنگ باید برای برون رفت از این بست، چاره و راهکار مناسبی بیندیشند.

گزارش: حمیدرضا ترابی فرد

ویژه

شستا حدود ۲ هزار میلیارد تومان در صنایع مس سیستان و بلوچستان سرمایه گذاری می کند

مدیرعامل شرکت سرمایه گذاری تامین اجتماعی (شستا) گفت: این شرکت حدود ۲ هزار میلیارد تومانی در صنایع مس سیستان و بلوچستان با ظرفیت ایجاد اشتغال یکهزار نفر سرمایه گذاری می کند.

به گزارش ایرنا محمد رضوانی فرروز پنجشنبه در نشست جمع‌بندی سفر به سیستان و بلوچستان اظهارداشت: یکی از فرصت‌های سرمایه گذاری در این استان ایجاد کارخانه فرآوری در محدوده معدنی جنگجا نیمروز بوده که در همین ارتباط با سرمایه‌ای افزون بر ۲ هزار میلیارد تومان فاز اول کارخانه فرآوری مس ایجاد شده است.

وی افزود: برنامه‌ریزی سرمایه گذاری‌های زودبازده در گلخانه و دامپروری سیستان و بلوچستان انجام شده و در بازدید از محل گلخانه‌های چاه نیمه زهک زیرساخت‌های لازم برای اجرای این مهم فراهم شده است.

مدیرعامل شرکت سرمایه گذاری تامین اجتماعی (شستا) ادامه داد: کنسرسیومی با ستاد اجرایی فرمان حضرت امام(ره) برای اجرای پروژه‌های زود بازده و سرمایه گذاری در زمینه‌های مختلف از جمله دامپروری و گلخانه ایجاد شده است.

وی گفت: برای توسعه محدوده معدنی خارستان بیدستر تفتان شرکت توسعه معادن پارس تامین اقدامات بسیار خوبی انجام داده است.

رضوانی‌فر با اعلام حمایت از پروژه معدنی خارستان بیدستر ادامه داد: این محدوده منبع ثروت غنی برای سیستان و بلوچستان و یکی از علمی‌ترین طرح‌های اکتشافی به حساب می آید.

وی بیان کرد: برای توسعه محدوده معدنی خارستان_بیدستر، ۶۰ کیلومتر جاده دسترسی ایجاد شده و بر مبنای برآورده‌های اکتشافی قطعی، درخواست گواهی کشف به منظور اجرایی کردن فاز اول کارخانه فرآوری (کارخانه استحصال) طی ۱۶ ماه داده شده است.

مدیرعامل شرکت سرمایه گذاری تامین اجتماعی (شستا) ادامه داد: این شرکت قصد سرمایه‌گذاری در پروژه‌های تولید ۵۰ مگاوات برق در منطقه میل نادر، استخراج و فرآوری ماده معدنی تیتانیوم، مس، طلا و دامپروری در سیستان و بلوچستان را دارد.

وی اظهارداشت: تا دوشنبه هفته آینده بر اساس بازدیدهای صورت گرفته از سیستان و بلوچستان، بسته‌های سرمایه گذاری در این استان ارائه خواهد شد.

رییس سازمان صنعت، معدن و تجارت سیستان و بلوچستان نیز در نشست گفت: به منظور سرمایه‌گذاری در این استان از ظرفیت‌های شرکت‌های بزرگ دولتی در وزارتخانه‌ها و بخش‌های دارایی این امکان می‌توان استفاده کرد.

داود شهرکی افزود: روز گذشته با حضور مدیرعامل شستا و هیات همراه از مجتمع گلخانه‌ای در شهرستان زهک و محدوده معدنی مس جنگجا، معدن و کارخانه فرآوری آنتیموآن، شرکت صنایع سیمان خاش، محدوده اکتشافی پلی متال و خارستان- بیدستر تفتان بازدیدهایی به عمل آمد.

وی با بیان اینکه مستعدترین ماده معدنی کشف شده در محدوده معدنی جنگجا با ذخایر بسیار مطلوبی قرار دارد افزود: در محدوده اکتشافی مس شهرستان نیمروز ۶ دستگاه حفاری فعال است که ذخایر معدنی خوبی را در این محدوده کشف و معرفی خواهد کرد.

رییس سازمان صنعت، معدن و تجارت سیستان و بلوچستان گفت: در مورد اکتشاف و سرمایه‌گذاری در حوزه موادمعدنی طلا و مس در این استان طی ماه‌های آینده خبرهای خوبی اعلام خواهد شد.

وی اظهارداشت: امروز محدوده معدنی خارستان-بیدستر در شهرستان تفتان با سرمایه‌گذاری بالغ بر ۳۰ میلیارد تومان مورد بازدید قرار گرفت.

قیمت هر شانه تخم مرغ به ۳۸ هزار تومان رسید

ساخت مقیاس از رشد محل کار در حین صرف ناهار گفت: برای مشخص نمودن قیمت تخم‌مرغ از روی بسته نظیم) قابل خرید است. اما از بعد از ظهر قرار نیست قیمت‌ها را روی بسته بنویسند که کار مغازه‌داران دشوار می‌شود. قیمت تخم‌مرغ از سوی بنگاه تنظیم‌گر قیمت‌گذاری می‌شود و باید بر اساس آن عمل کنند.

قیمت تخم‌مرغ در مغازه‌های شهری هر شانه ۳۰ هزار تومان بود و امروز به ۳۸ هزار تومان رسید

صادرات ۱۵ میلیون دلار فرش دستباف در ۳ ماه

کاهش تولید فرش دستباف با تحریم خارجی و قوانین داخلی



حجت‌الله اخلاقیه سرپرست تعاونی‌های تولید کنندگان فرش دستباف شهری و عشایری تولی از بیان اینکه ۳۰ درصد فرش دستباف استانی را تولیدکنندگان شهری و عشایری تشکیل می‌دهند گفت: متأسفانه به خاطر تحریم‌های خصمانه آمریکا امکان صادرات فرش دستباف به این کشور وجود ندارد و برای سایر کشورها هم صادرات هزینه‌بر است و هیچ‌کس حاضر نیست هزینه حمل را صادرات به دستمال می‌دهد در حالی که قیمت سرمایه‌ای در ساخته‌بیان پیش‌بینی کند.

به گفته وی، تعرفه صادراتی به ازای هر متر مربع فرش دستباف ۱۵ دلار است و برای فرش‌هایی که قیمت آن‌ها ۱۰ هزار دلار است، ۱۵ هزار دلار تعرفه پرداخت می‌شود که این موضوع باعث شده است تا صادرات فرش دستباف با مشکل مواجه شود.

وی با بیان اینکه فرش دستباف کالایی لوکس است و در زمان رکود اقتصادی مشتری ندارد، گفت: در حال حاضر ۱۵ میلیون دلار فرش صادر شده است که ۱۰ میلیون دلار آن مربوط به فرش‌های شهری و ۵ میلیون دلار مربوط به فرش‌های عشایری است.

حجت‌الله اخلاقیه سرپرست تعاونی‌های تولید کنندگان فرش دستباف شهری و عشایری تولی از بیان اینکه ۳۰ درصد فرش دستباف استانی را تولیدکنندگان شهری و عشایری تشکیل می‌دهند گفت: متأسفانه به خاطر تحریم‌های خصمانه آمریکا امکان صادرات فرش دستباف به این کشور وجود ندارد و برای سایر کشورها هم صادرات هزینه‌بر است و هیچ‌کس حاضر نیست هزینه حمل را صادرات به دستمال می‌دهد در حالی که قیمت سرمایه‌ای در ساخته‌بیان پیش‌بینی کند.

به گفته وی، تعرفه صادراتی به ازای هر متر مربع فرش دستباف ۱۵ دلار است و برای فرش‌هایی که قیمت آن‌ها ۱۰ هزار دلار است، ۱۵ هزار دلار تعرفه پرداخت می‌شود که این موضوع باعث شده است تا صادرات فرش دستباف با مشکل مواجه شود.

وی با بیان اینکه فرش دستباف کالایی لوکس است و در زمان رکود اقتصادی مشتری ندارد، گفت: در حال حاضر ۱۵ میلیون دلار فرش صادر شده است که ۱۰ میلیون دلار آن مربوط به فرش‌های شهری و ۵ میلیون دلار مربوط به فرش‌های عشایری است.

پیشرفت ۹۸ درصدی احداث تصفیه خانه فاضلاب اژیه



در سال ۹۶ اجرای شبکه جمع آوری و احداث تصفیه خانه فاضلاب در شهرستان اژیه در دستور کار قرار گرفت و هم اکنون ۲۲ کیلومتر از شبکه فاضلاب شهر اژیه اجرا شده و تنها ۵ کیلومتر دیگر باقی مانده تا اجرای شبکه فاضلاب این شهر تکمیل گردد. تصفیه خانه فاضلاب اژیه با بیش از ۹۸ درصد پیشرفت فیزیکی در بخش مکانیکال و برق‌های در آینده نزدیک به بهره‌برداری می‌رسد.

به گزارش اقتصاد آینده، مدیر آبفا جنگله با اشاره به پیشرفت ۹۸ درصدی تصفیه خانه فاضلاب شهرستان اژیه گفت بیش از ۱۸ میلیارد تومان برای اجرای تاسیسات فاضلاب در این شهرستان هزینه شده و این رقم از اعتبارات عمرانی و جاری تامین شده است.

محمدعلی عباسی افزود: در سال ۹۶ اجرای شبکه جمع آوری و احداث تصفیه خانه فاضلاب در شهرستان اژیه در دستور کار قرار گرفت و هم اکنون ۲۲ کیلومتر از شبکه فاضلاب شهر اژیه اجرا شده و تنها ۵ کیلومتر دیگر باقی مانده تا اجرای شبکه فاضلاب این شهر تکمیل گردد.

عباسی افزود: در سال ۹۶ اجرای شبکه جمع آوری و احداث تصفیه خانه فاضلاب در شهرستان اژیه در دستور کار قرار گرفت و هم اکنون ۲۲ کیلومتر از شبکه فاضلاب شهر اژیه اجرا شده و تنها ۵ کیلومتر دیگر باقی مانده تا اجرای شبکه فاضلاب این شهر تکمیل گردد.

مدیر آبفا جنگله ادامه داد: جوکیر یکی از شهرهای استان چهارمحال و بختیاری است که با کمبود منابع آب شرب مواجه است و در تابستان با مشکل تامین آب شرب مواجه می‌شود.

وی افزود: با توجه به اینکه منابع آب زیرزمینی و سطحی در این شهرستان محدود است، تامین آب شرب این شهرستان از طریق انتقال آب از حوضه آبریز کارون صورت می‌گیرد.

مدیر آبفا جنگله اظهار داشت: اجرای پروژه‌های فاضلاب پس هزینه است و با اعتبارات دولتی شاید حدود ۴۰ تا ۵۰ سال طول بکشد تا طرح به طور کامل اجرا شود. لذا با این وجود طی دو سال اجرای تاسیسات فاضلاب در شهرستان اژیه با اعتبارات جاری و عمرانی به مطلوب خدمات رسانی بهتر به مردم همتایانی شد.

عباسی پیرامون روش تصفیه در تصفیه خانه فاضلاب شهر اژیه توضیح داد: روش تصفیه در این تصفیه خانه به صورت لجن فعال با هدف زدن و فسفر A2O می‌باشد که یکی از پیشرفته ترین روش‌های تصفیه در منابع محسوب می‌شود. وی ادامه داد: ظرفیت تصفیه ۲۷۰۰ مترمکعب در روز است و پساب تولیدی مطابق با استاندارد تعریف شده از سوی نهادهای ذیصلاح می‌باشد و با اجرای تاسیسات فاضلاب در این شهرستان بیش از ۸ هزار نفر تحت پوشش شبکه فاضلاب قرار می‌گیرند. گفتنی است شهر اژیه در ۷۵ کیلومتری شرق شهر اصفهان در بخش جلگه‌ای قرار دارد.

در حال اجرای است

اجرای سیستم تله متری در تاسیسات آبرسانی ۳۵ شهر استان اصفهان

در سال جاری ۳۵ شهر و منطقه اصفهان سیستم تله متری و مرکز تاسیسات آبرسانی آبفا و نیز ۸ شهر دیگر در سال‌های بعد سیستم تله متری تاسیسات آبرسانی در دستور کار قرار می‌گیرد.

به گزارش اقتصاد آینده، نعمتان بهره‌برداری و نوسعه آب شرکت آبفا استان اصفهان اعلام کرد: در سال جاری سیستم تله متری در مخازن و ایستگاه‌های پمپاژ شبکه‌های توزیع و چاه‌های محلی تامین آب شرب شهری، ساماندهی و ساماندهی مجموعه‌های آبرسانی روستایی، حوضچه‌های فشارشکن، تصفیه خانه‌های کلرزنی، فیلترهای شنی فریدونشهر، تله متری انشعابات روستایی اجرایی می‌شود.

ناصر اکبری با اشاره به بروز رسانی سیستم تله متری تاسیسات آبرسانی در برخی از شهرستان‌های استان تصریح کرد: در سال ۹۹ بروز رسانی سیستم تله متری در تاسیسات آبرسانی مازندری واقع در ۳۵ شهر و منطقه استان اصفهان صورت گرفت و در سال جاری ۳۵ شهر و منطقه دیگر این سیستم اجرایی می‌شود و در سال‌های بعد ۸ شهر دیگر این سیستم اجرایی می‌شود.

وی گفت: با توجه به اینکه فرش دستباف عمدتا در دو محرک اصلی در سیستم قادر است سالانه بیش از ۱۰ میلیارد دلار ارز حاصل از صادرات فرش دستباف داشته باشد که با ۱۰ میلیارد دلار ارز حاصل از صادرات فرش دستباف می‌شود تا حد زیادی از تحریم‌های ظالمانه جلوگیری کرد.

به گفته وی، تعرفه صادراتی به ازای هر متر مربع فرش دستباف ۱۵ دلار است و برای فرش‌هایی که قیمت آن‌ها ۱۰ هزار دلار است، ۱۵ هزار دلار تعرفه پرداخت می‌شود که این موضوع باعث شده است تا صادرات فرش دستباف با مشکل مواجه شود.

وی با بیان اینکه فرش دستباف کالایی لوکس است و در زمان رکود اقتصادی مشتری ندارد، گفت: در حال حاضر ۱۵ میلیون دلار فرش صادر شده است که ۱۰ میلیون دلار آن مربوط به فرش‌های شهری و ۵ میلیون دلار مربوط به فرش‌های عشایری است.

تحلیل کارشناسی از بازار آشفته طلا

در پی تصمیم اقتصادی جهانی برای تحلیل شیوع و پیش‌بینی کرونا، نگاه خبرگان صنعت طلا به صدا در آمده و طبق اعلام کارشناسان اگر تولید پلاس ندهد اتفاقات بدتر قیمت‌ها خواهیم بود.

به گزارش ایسنا، در روزهای اخیر سازمان کنفرانس‌های صادر کننده نفت (اوپک به شرکت انگلیسی بی‌پی و قول معامله گر نفتی جهان، ویتول هنگی پیش‌بینی‌های ناخوشایندی درباره تقاضا داشتند، پس از افزایش تصاعد سنتان به پرویس گرینداسه به پهپودی سریز کاهش می‌دهد. همچنین اوپک در آخرین گزارش ماهانه خود پیش‌بینی کرده تقاضای جهانی بعد از سال ۲۰۲۰ و ۲۵۰ هزار بشکه در روز کاهش می‌یابد. این در حالی است که در برآورد سه گذشته این رقم ۲ میلیون و ۶۰۰ هزار بشکه در روز اعلام شده بود.

از سوی دیگر بررسی امور در دستاوردی اصلی چشمگیر از سیاکاه خود و آورده گروه که ویرس گروپا سبب می‌شود معروف نفت تا سال ۲۰۲۵ حدود ۳ میلیون بشکه و تا سال ۲۰۵۰ حدود ۶ میلیون بشکه در روز کاهش می‌یابد. این در حالی است که در برآورد سه گذشته این رقم ۲ میلیون و ۶۰۰ هزار بشکه در روز اعلام شده بود.

از سوی دیگر بررسی امور در دستاوردی اصلی چشمگیر از سیاکاه خود و آورده گروه که ویرس گروپا سبب می‌شود معروف نفت تا سال ۲۰۲۵ حدود ۳ میلیون بشکه و تا سال ۲۰۵۰ حدود ۶ میلیون بشکه در روز کاهش می‌یابد. این در حالی است که در برآورد سه گذشته این رقم ۲ میلیون و ۶۰۰ هزار بشکه در روز اعلام شده بود.

از سوی دیگر بررسی امور در دستاوردی اصلی چشمگیر از سیاکاه خود و آورده گروه که ویرس گروپا سبب می‌شود معروف نفت تا سال ۲۰۲۵ حدود ۳ میلیون بشکه و تا سال ۲۰۵۰ حدود ۶ میلیون بشکه در روز کاهش می‌یابد. این در حالی است که در برآورد سه گذشته این رقم ۲ میلیون و ۶۰۰ هزار بشکه در روز اعلام شده بود.

از سوی دیگر بررسی امور در دستاوردی اصلی چشمگیر از سیاکاه خود و آورده گروه که ویرس گروپا سبب می‌شود معروف نفت تا سال ۲۰۲۵ حدود ۳ میلیون بشکه و تا سال ۲۰۵۰ حدود ۶ میلیون بشکه در روز کاهش می‌یابد. این در حالی است که در برآورد سه گذشته این رقم ۲ میلیون و ۶۰۰ هزار بشکه در روز اعلام شده بود.

از سوی دیگر بررسی امور در دستاوردی اصلی چشمگیر از سیاکاه خود و آورده گروه که ویرس گروپا سبب می‌شود معروف نفت تا سال ۲۰۲۵ حدود ۳ میلیون بشکه و تا سال ۲۰۵۰ حدود ۶ میلیون بشکه در روز کاهش می‌یابد. این در حالی است که در برآورد سه گذشته این رقم ۲ میلیون و ۶۰۰ هزار بشکه در روز اعلام شده بود.

از سوی دیگر بررسی امور در دستاوردی اصلی چشمگیر از سیاکاه خود و آورده گروه که ویرس گروپا سبب می‌شود معروف نفت تا سال ۲۰۲۵ حدود ۳ میلیون بشکه و تا سال ۲۰۵۰ حدود ۶ میلیون بشکه در روز کاهش می‌یابد. این در حالی است که در برآورد سه گذشته این رقم ۲ میلیون و ۶۰۰ هزار بشکه در روز اعلام شده بود.

گزارن عکس‌های جنگی در بابتخت

آگهی تغییرات شرکت فرآوری نفت

آگهی تغییرات شرکت فرآوری نفت

۶
پیام ما
پیام ایران

همدان

رییس کل دادگستری: ۸۸۰ زندانی در همدان مشمول عفو شدند

رییس کل دادگستری همدان گفت: ۸۸۰ زندانی در ۱۰ ماهه گذشته مشمول عفو شدند در حالیکه این آمار در ۱۰ سال گذشته حتا هم بالا است.

محمدرضا میانکوه در دیدار با استاندار همدان به مناسبت فرارسیدن هفته دولت اعلام کرد: بیش از گذشته نفر مشمول عفو شدند و بیشتر آنها در استان ۳۰ روزه آزاد شدند.

وی اضافه کرد: سیاست دادگستری همدان بر همین راستی، بخشش و ارفاق استانی که اصلاح شدند، بازخواستی و اصلاح زندانیان و تغییر نظام سوگیری‌ها متمرکز شده است.

رییس کل دادگستری همدان گفت: در نیمه گذشته ۶۲ مسئول در دادگستری کل استان تغییر کردند که مهمترین آنها تغییر رییس دادگستری همدان بود.

میانکوه افزود: در انتصاب مسئولان دادگستری رویکرد برنامه تحولی رییس قوه قضاییه مبنی بر آنکه دوم انقلاب که جوانگرایی، آشنایی با تحول دیجیتال، آشنایی با ارزش‌های مدیریت انقلابی و مکتبی و روحیه انقلابی است مورد توجه بوده است.

وی اضافه کرد: یکی از اهدافی مدیریت در دادگستری، حاضر و صدای نبودن دادگستری در محیط بیرون که در همین جلسه این موضوع مورد توجه قرار گرفت و همه رییس‌های دادگستری و دادستان‌ها در تحول خدمت مسئولیت دارند.

رییس کل دادگستری همدان با بیان اینکه ۶۲ درصد دادگاه‌های این استان دارای سیستم صوتی ضبط دادگاه هستند، گفت: ۲۰ درصد دادگاه‌های این استان فاقد سیستم صوتی ضبط دادگاه هستند.

میانکوه با اشاره به اینکه ۲۵ درصد دادگاه‌های این استان فاقد سیستم صوتی ضبط دادگاه هستند، گفت: ۲۰ درصد دادگاه‌های این استان فاقد سیستم صوتی ضبط دادگاه هستند.

پیشرفت فیزیکی ۹۸ درصد شبکه فاضلاب ۵ روستای فلاورجان



رفع تصرف ۳۲۰۰ متر مربع اراضی ملی قشم

آب جارو نیست



سودوکو شماره ۱۸۱۰

		3						
6			8			1		7
	4	5			3	6		
9		7			1			
1		4	3		6	7		8
3	6				4			2
4			7					3
						2	9	4

پاسخ سودوکو شماره ۱۸۰۹

5	3	4	7	9	8	1	2	5
2	7	8	1	2	3	9	4	6
1	2	9	4	5	6	7	8	3
7	4	3	6	8	7	5	9	1
4	7	8	1	5	3	9	4	6
6	9	5	6	2	1	4	3	7
8	1	6	2	3	4	2	6	1
9	1	2	9	7	1	8	5	4
3	1	7	8	6	5	2	3	9

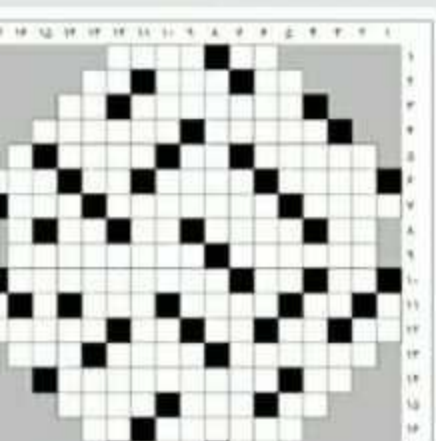

جدول شماره ۱۸۰۹



۴۶۰ میلیارد تومان پروژه عمرانی در بندر چابهار در حال اجرا است

مدیرکل بنادر و دریانوردی سیستان و بلوچستان گفت: ۴۶۰ میلیارد تومان پروژه عمرانی با اعتباراستانی مستقیم ۴۰۸ نفر در بندر چابهار در حال اجرابوده که پس از تکمیل و بهره‌برداری فاز دوم بهره‌برداری فاز دوم بهره‌برداری فاز دوم

پیام ما
پیام ایران

کهگیلویه و بویراحمد

رشد ۸ درصدی پیک مصرف برق در کهگیلویه و بویراحمد

کارگروه علمی پانزدهمین جشنواره تجلیل از تعاونی های برتر



مدیرعامل شرکت آبفای استان اصفهان از دسترسی تمام مشترکین روستایی این شرکت به سامانه ۱۵۲۲ برای دریافت خدمات ۲۳ گانه خبر داد.

	7				3			
			4					
	1			7	2		6	
							2	
		9			7	3	5	
		4	9		1			8
			2				8	
	2				9			7
				5			4	

پاسخ سودوکو شماره ۱۸۱۴

9	4	2	5	3	1	6	7	8
1	7	6	8	4	2	3	9	5
3	5	8	6	7	9	1	4	2
4	8	3	7	5	6	2	1	9
5	2	7	9	1	3	4	8	6
6	1	9	2	8	4	5	3	7
7	3	5	4	6	8	9	2	1
2	6	1	3	9	7	8	5	4
8	9	4	1	2	5	7	6	3

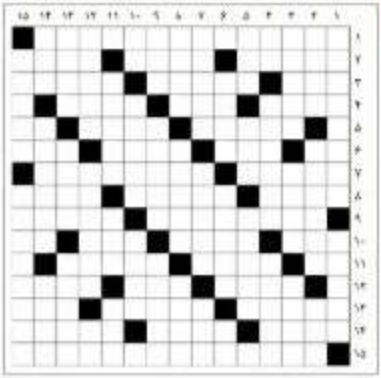

پاسخ جدول شماره ۱۸۱۴



آب جارو نیست

الکترونیکی شدن خدمات دولتی در سایه کرونا از حرف تا عمل

کرونا که آمد ، شیوه‌ یکی پس از دیگری تغییر رنگ داده‌اند سفید. زید قرمز. این سیمون ناخواسته تقریبا هر چیز قابل تعطیل شدن را به تعطیلی کشاند و در این میان، برایش مسجد، مدرسه، اداره یا باحد صنفی فرقی نداشت اما از سویی دیگر کرونا که آمد به جنوبی الکترونیکی کردن خدمات موانع جدت وصل کرد و برای برخط کردن خدمات ادارات با یه خط کوه، اکنون پس از چندین ماه از آغاز شرایط شیوع کرونا خوب است بررسی شود آی حرف و لزوم ۵ چه میزانی به مرحله عمل رسیده است.

۱۰۰۰۳۴۴۱۰۷۸۴۴

پیامک شما را درباره این مسئله می فرمایید

برگزاری جلسه هماهنگی جهت تسریع در اجرای پروژه تعریض بلوار ارم کرج

البرز

به گزارش فرانطقات و امور بین الملل منطقه ۴ شهرداری کرج در جلسه ای که با حضور معاونین و مسئولین دولور مختلف منطقه ۴ در دفتر مدیر منطقه و با حضور هادی آرقی، مسئول املاک و معاونی معبری و فرهنگ منطقه ضمن تشریح اقدامات صورت گرفته در خصوص تعریض بلوار ارم میدانیم ، نسبت به موانع اجرایی کار ام از " رفع مغایرتی موجود، توافق با مالکین و اقدامات قانونی لازم، گزارشی ارائه نموده و مدیر منطقه ضمن صدور دستورات مقتضی نسبت به تسریع در اجرای پروژه در راستای کاهش بار ترافیکی این محور مهم موظفانی و کسب رضایت هرچه بیشتر شهروندان محترم تاکید نمود .

تعریض خیابان ۴ عربی آی تپه شدت میگیرد محمد کردنیا مسئول املاک منطقه ۲ اعلام کرد: دو باب ملک تجاری و لودر ده یاب واحد مسکونی در اجرای طرح تعریض خیابان ۴ عربی آی تپه مورد شدت و تخریب قرار گرفت . لازم به ذکر است که با تاکیدات مدیر منطقه در جهت اجرای هرچه سریعتر پروژه طرق ، پرونده سه واحد مسکونی و نیز یک باب ملک تجاری در مرحله قیمت گذاری و متعاقب آن انعقاد قرارداد قرار دارد.

آغاز عملیات احداث سرای محله در پارک القدیر

معاون عمران و ترافیک منطقه ۲ اعلام کرد : در جهت ارتقا امور فرهنگی در سطح منطقه و پر اهمیت سرمایه‌های شهری شهر در این راستا ، عملیات احداث سرای محله در زمینی با مساحت تقریبی ۱۰۰۰ متر مربع در پارک القدیر که از محدات کم برخوردار میباشد آغاز گردید. این پروژه با زیربنای تقریبی ۱۷۰۰ مترمربع با هزینه بالغ بر ۸۰ میلیارد ریال طی دو سال احداث خواهد شد.

حمل ونقل ۱۳,۵ میلیون تن کالا بوسیله ناوگان جاده ای استان کرمان

کرمان

رئیس اداره حمل و نقل کالای اداره کل راهداری و حمل ونقل جاده ای استان کرمان گفت: طی پنج ماهه سال جاری حدود ۱۳ میلیون و ۵۰ هزار تن کالا طی ۵۸۶ هزار سفر بار با انواع ناوگان عمومی و غیر عمومی جابجا شده است.

به گزارش اداره کل راهداری و حمل و نقل جاده ای استان کرمان، شهرستان کهنوج با ۲۰ شرکت حمل و نقل کالای فعال در استان حمل شده و عمده بار حمل شده کالاهای معدنی،صنعتی و تولیدی است که نقاشی دهنده ماهیت و مزیتی استان است. همچنین عمده تولیدات کشاورزی در شمال استان است. مجموع بیشترین میزان کالاهای حمل شده را با توجه به وجود معادن متعدد و کارخانجات صنعتی به ترتیب شهرستانهای سیرجان، کرمان و رزند اعلام کرد و گفت عمده محصولات جابجا شده به مقاصد استانهای هرمزگان، اصفهان،یزد و سیستان و بلوچستان حمل گردانیده است.

انگور ملایر؛ تکیه بر بام باغداری جهان

گزارش

انگور دومین محصول مهم کشاورزی ایران به‌شمار می‌رود که امروز در سایه سیاست‌های مسدانه دولت نقش مهمی را در توسعه اقتصادی و بهبود معیشت کشاورزی و ایجاد کار ایفا می‌کند؛ تقاضی فراگیر که ملایر شهر جهانی انگور در استان همدان به این جایگاه رنگ حقیقت بخشید و با حمایت دولت، بر بام باغداری جهان تکیه زد.

ایران در حال حاضر از نظر تولید انگور و سطح زیر کشت آن هم‌دیف کشورهایی همچون چین، ایالات آمریکا، اسپانیا، ترکیه، فرانسه و آرژانتین است و رتبه هشتم جهانی را از نظر سطح زیر کشت، یعنی کشت ۲۱ هزار و ۵۳۱ هکتار بعادل ۶۸ درصد باغ انگور در استان همدان واقع شده که میزان تولید سالانه آن ۴۰۴ هزار و ۲۳۱ تن بعادل ۶.۶ درصد از تولید کشوری با میانگین تولید ۱۹ تن در هکتار در استان همدان به عنوان اولین محصول کشاورزی جهموری اسلامی در سازمان جهانی خواربار و کشاورزی ملل متحد(فائو) به ثبت رسید.

همدانی در کنار استان‌های قزوین، فارس، آذربایجان شرقی و آذربایجان غربی از تولیدکنندگان عمده انگور در استان همدان به این جایگاه رنگ حقیقت بخشید و با حمایت دولت، بر بام باغداری جهان تکیه زد.

ایران در حال حاضر از نظر تولید انگور و سطح زیر کشت آن هم‌دیف کشورهایی همچون چین، ایالات آمریکا، اسپانیا، ترکیه، فرانسه و آرژانتین است و رتبه هشتم جهانی را از نظر سطح زیر کشت، یعنی کشت ۲۱ هزار و ۵۳۱ هکتار بعادل ۶۸ درصد باغ انگور در استان همدان واقع شده که میزان تولید سالانه آن ۴۰۴ هزار و ۲۳۱ تن بعادل ۶.۶ درصد از تولید کشوری با میانگین تولید ۱۹ تن در هکتار در استان همدان به عنوان اولین محصول کشاورزی جهموری اسلامی در سازمان جهانی خواربار و کشاورزی ملل متحد(فائو) به ثبت رسید.



شهداری: ارزش صادرات انگور در جهان ۹ میلیارد دلار است که سهم ایران از این میزان صادرات ناچیز است خدود ۲۰ میلیون دلار است که بسیار ناچیز است

در همین راستا، مدیرعامل شرکت آب منطقه‌ای همدان با اشاره به اینکه ۸۰ درصد آب مصرفی در بخش کشاورزی استان همدان صرف تولید انگور می‌شود، گفت: با توجه به اینکه صادرات ما در شرایط زیر کشت و تولید به نحوی مطلوب نیست و به واسطه شرایط اقلیمی مناسب و بهره‌گیری باندازه‌ای از تکنیک‌ها و دانش روز در حوزه باغداری می‌توان این رقم را چند برابر کرد.

وی با بیان اینکه این روزها موانع تولید انگور و چگونگی از حاشیه‌ی مشکلاتی به واسطه این پدیده شوم است، اظهار داشت: با توجه به اینکه صادرات ما در شرایط زیر کشت و تولید به نحوی مطلوب نیست و به واسطه شرایط اقلیمی مناسب و بهره‌گیری باندازه‌ای از تکنیک‌ها و دانش روز در حوزه باغداری می‌توان این رقم را چند برابر کرد.

وی با بیان اینکه این روزها موانع تولید انگور و چگونگی از حاشیه‌ی مشکلاتی به واسطه این پدیده شوم است، اظهار داشت: با توجه به اینکه صادرات ما در شرایط زیر کشت و تولید به نحوی مطلوب نیست و به واسطه شرایط اقلیمی مناسب و بهره‌گیری باندازه‌ای از تکنیک‌ها و دانش روز در حوزه باغداری می‌توان این رقم را چند برابر کرد.

سهم ناچیز ایران در صادرات نارخوری انگور

مدیرعامل شرکت آب منطقه‌ای همدان با بیان اینکه در سال گذشته بیش از ۳۶۰ مورد انشعابات آب غیر مجاز در منطقه مرکزی شهرستان اصفهان کشف گردید اظهار داشت: از طریق پیمایشی که در سوی کنتور هوای هم و گزارشات مردمی و کارکنان صورت گرفت انشعابات غیر مجاز کشف و اقدامات لازم در خصوص آن انجام شد.

عاشم امینی با اشاره به تعداد مشترکین آب در منطقه مرکزی شهرستان اصفهان گفت: بیش از ۲۸ هزار و ۸۰۰ مشترک در ۶۱ روستا و یک شهر منطقه مرآن و گوراج وجود دارد که برنامه ریزی شده در سال جاری طی پیمایش های مستمر با اقدامی انشعابات غیر مجاز از هر رفت آب جلوگیری شود.

مدیرعامل شرکت آبفا استان اصفهان با بیان اینکه در ماه های اخیر با کشف انشعابات غیر مجاز مشکل افت فشار آب روستای دستجرد در منطقه مرکزی رفع شد اعلام کرد: در سامانه های اخیر ۵۷۹ مشترک آب در این روستا در فصل تابستان با مشکل افت فشار آب مواجه بودند که در سال جاری با کشف و قطاعبندی حدود ۴۰ فقره انشعاب آب غیر مجاز با کاربری باغ ویلا در آن محدوده ، بیش از ۲ هزار و ۴۰۰ متر مکعب در ساعت آب به چرخه توزیع اضافه شد و تعیین ترتیب مشکل افت فشار اهالی این روستا برطرف گردید.

عاشم امینی با تاکید بر ساماندهی عشعابات غیر مجاز حاضرنشان ساخت: طی دو سال اخیر حدود ۷۰۰ مورد انشعابات غیر مجاز آب در منطقه مرکزی شهرستان اصفهان کشف شد که از این رقم تاکنون حدود ۵۵۰ مورد آن ساماندهی شده است و ۱۵۰ مورد دیگر طی مراحل قانونی نهایتا تا پایان سال مورد ساماندهی قرار می گیرند

مدیر عامل شرکت آبفا استان اصفهان اعلام کرد:

بیش از ۱۸۰ مورد انشعاب آب غیر مجاز در بخش مرکزی شهرستان اصفهان شناسایی شد

مدیر عامل شرکت آبفا استان اصفهان اعلام کرد: در سال جاری بیش از ۱۸۰ مورد انشعاب آب غیر مجاز در منطقه مرکزی شهرستان اصفهان کشف شد که حکایت از بهبود شاخص های مدیریت فشار گردیده است.

عاشم امینی تصریح کرد: از ۸۰ فقره کشف انشعاب آب غیر مجاز در منطقه برآن و گراج بیش از ۵۰ مورد آن دارای کاربری باغ ویلا بوده و این در حالیست که حداقل وسعه یک باغ ویلا هزار متر مربع می باشد و تلفیق بررسی های صورت گرفته حداقل آب مصرفی در یک باغ ویلا با این وسعت ۶۰ متر مکعب آب در ماه است.

لازم به توضیح است که با ساماندهی این نوع انشعابات غیر مجاز، از حدود ۳ هزار متر مکعب آب پنهان درآمد در ماه در این منطقه جلوگیری می شود.

مدیرعامل شرکت آبفا استان اصفهان با بیان اینکه در سال گذشته بیش از ۳۶۰ مورد انشعابات آب غیر مجاز در منطقه مرکزی شهرستان اصفهان کشف گردید اظهار داشت: از طریق پیمایشی که در سوی کنتور هوای هم و گزارشات مردمی و کارکنان صورت گرفت انشعابات غیر مجاز کشف و اقدامات لازم در خصوص آن انجام شد.

عاشم امینی با اشاره به تعداد مشترکین آب در منطقه مرکزی شهرستان اصفهان گفت: بیش از ۲۸ هزار و ۸۰۰ مشترک در ۶۱ روستا و یک شهر منطقه مرآن و گراج وجود دارد که برنامه ریزی شده در سال جاری طی پیمایش های مستمر با اقدامی انشعابات غیر مجاز از هر رفت آب جلوگیری شود.

مدیرعامل شرکت آبفا استان اصفهان با بیان اینکه در ماه های اخیر با کشف انشعابات غیر مجاز مشکل افت فشار آب روستای دستجرد در منطقه مرکزی رفع شد اعلام کرد: در سامانه های اخیر ۵۷۹ مشترک آب در این روستا در فصل تابستان با مشکل افت فشار آب مواجه بودند که در سال جاری با کشف و قطاعبندی حدود ۴۰ فقره انشعاب آب غیر مجاز با کاربری باغ ویلا در آن محدوده ، بیش از ۲ هزار و ۴۰۰ متر مکعب در ساعت آب به چرخه توزیع اضافه شد و تعیین ترتیب مشکل افت فشار اهالی این روستا برطرف گردید.

عاشم امینی با تاکید بر ساماندهی عشعابات غیر مجاز حاضرنشان ساخت: طی دو سال اخیر حدود ۷۰۰ مورد انشعابات غیر مجاز آب در منطقه مرکزی شهرستان اصفهان کشف شد که از این رقم تاکنون حدود ۵۵۰ مورد آن ساماندهی شده است و ۱۵۰ مورد دیگر طی مراحل قانونی نهایتا تا پایان سال مورد ساماندهی قرار می گیرند

۱۰۰ هکتار از جنگل ها و مراتع طارم سفلی طعمه حریق شد



احمد زارعی با اعلام این مطلب افزود این آتش سوزی در جنگل های حسین آباد و در محدوده منطقه حفاظت شده خارم سفلی رخ داده و تاکنون بالغ بر ۱۰۰ هکتار از سطح اراضی جنگلی و مرتعی این منطقه طعمه حریق شده است.

وی ادامه داد: با توجه به شیب تند منطقه و وجود بافت علفی و خشک و همچنین وزش باد شدید در منطقه، عملیات مهار آتش با دشواری های زیادی همراه بود و تلاش نیروهای امدادی تا ساعت ۲ بامداد امروز ادامه داشت.

زارعی با بیان اینکه در این حادثه هیچ گونه تلفات جانی گزارش نشده است، گفت: عوامل انسانی در ایجاد این آتش سوزی نقش داشته اند و تحقیقات در این خصوص ادامه دارد.

روستای انجیره به کلانشهر شیراز پیوست

کارشناسی تغییر و اصلاح تقسیمات مورد موافقت هیات دولت قرار گرفته است.

مسافت کم تا شهر شیراز، دسترسی مطلوب اقلیمی و قرابت فرهنگی، اجتماعی و اقتصادی با مردم شیراز از دستاوردهای الحاق روستای انجیره به این کلانشهر است.

روستای انجیره جزو دهستان دراک بخش مرکزی شهرستان شیراز است که در ۱۵ کیلومتری و در فاصله کم تا شهر شیراز واقع شده است.

بر اساس این مصوبه، روستای انجیره بخشدار دراک بخش مرکزی شهرستان شیراز استان فارس به شهر شیراز ملحق می شود.

این الحاق با توجه به درخواست‌های مردمی، پیشنهاد استانداری فارس و بررسی‌های انجام شده توسط کمیته تقسیمات استانی و با رعایت ضوابط و مقررات مربوطه صورت گرفته است.

شهر شیراز قرار دارد.

بر اساس آمار سرشماری سال ۱۳۹۵، انجیره دارای یک هزار و ۲۵۲ نفر جمعیت است و اهالی آن بر اساس اسناد و مدارک تاریخی از اقوام کرانی سنندجی و دارای مذهب شیعه هستند و گویش شیرازی دارند.

در حال حاضر معیشت غالب اهالی این روستا از طریق باغداری و دامپروری تامین می‌شود که از کل جمعیت شاغل در انجیره ۶۰ درصد در حرفه کشاورزی و ۱۰ درصد در شهرداری، صنعت و دامپروری مشغول فعالیت هستند.



مدیریت کیفیت مواد اولیهٔ فولاد مبارکه با اتخاذ فرایند جدید ارزیابی تولیدکنندگان

اصفهان

همزمان با افزایش ظرفیت خطوط تولید در فولاد مبارکه نیاز به مواد اولیه (کنسانتره) افزایش یافته است. کنسانتره یکی از مواد ورودی این شرکت است که پارامترهای کیفی آن در تولید محصول تأثیر مستقیم دارد؛ عدم دقت‌نظر کارشناسی واحد کنترل کیفی در این زمینه گفت.

فولاد مبارکه با روندرو افزایش تولید آهن و برای تأمین بیشتر کنسانتره ورودی به کارخانه به سمه تأمین‌کنندگان جدید معیار گزینش بافت در نتیجه حجم زیادی کنسانتره به کارخانهٔ فولاد مبارکه وارد شد. در ادامه به دلیل پایین بودن مشخصات کیفی کنسانتره‌های ورودی جدید کیفیت محصول در ادامهٔ آهن‌سازی دچار تغییر شد؛ تأثیر کیفی این تغییرات بر فرایند آهن‌سازی مشخص نبود و پس از تغییر جایگاه‌های کیفی به آزمایشگاه و تأخیر در زمان اعلام نتایج، تبدیل به امری روتین شد. این تأخیرها می‌توانست منجر به ایجاد مشکلات کیفی در فرایند آهن‌سازی شود.

واحد کنترل کیفی آهن‌سازی با بررسی مشکلات کیفی کنسانتره‌های ورودی جدید کیفیت محصول در ادامهٔ آهن‌سازی دچار تغییر شد؛ تأثیر کیفی این تغییرات بر فرایند آهن‌سازی مشخص نبود و پس از تغییر جایگاه‌های کیفی به آزمایشگاه و تأخیر در زمان اعلام نتایج، تبدیل به امری روتین شد. این تأخیرها می‌توانست منجر به ایجاد مشکلات کیفی در فرایند آهن‌سازی شود.

واحد کنترل کیفی آهن‌سازی با بررسی مشکلات کیفی کنسانتره‌های ورودی جدید کیفیت محصول در ادامهٔ آهن‌سازی دچار تغییر شد؛ تأثیر کیفی این تغییرات بر فرایند آهن‌سازی مشخص نبود و پس از تغییر جایگاه‌های کیفی به آزمایشگاه و تأخیر در زمان اعلام نتایج، تبدیل به امری روتین شد. این تأخیرها می‌توانست منجر به ایجاد مشکلات کیفی در فرایند آهن‌سازی شود.

واحد کنترل کیفی آهن‌سازی با بررسی مشکلات کیفی کنسانتره‌های ورودی جدید کیفیت محصول در ادامهٔ آهن‌سازی دچار تغییر شد؛ تأثیر کیفی این تغییرات بر فرایند آهن‌سازی مشخص نبود و پس از تغییر جایگاه‌های کیفی به آزمایشگاه و تأخیر در زمان اعلام نتایج، تبدیل به امری روتین شد. این تأخیرها می‌توانست منجر به ایجاد مشکلات کیفی در فرایند آهن‌سازی شود.

مصرف برق در ایران ۲.۵ برابر شاخص جهانی است

رییس کمیسیون فرازی اتاق بازرگانی ایران گفت: میزان مصرف برق در کشورمان بالا بوده و ۲.۵ برابر شاخص جهانی برآورد شده است.حمید رضا صالحی ، در بازدید از پژوهشگاه مواد و انرژی ایران مستقر در شهرستان فردیس استان البرز افزود: اکنون بالغ ۵۰میلیارد کیلووات ساعت برق در سه بخش خانگی، اداری، تجاری و صنعتی کشور مصرف می شود وی بیان داشت: کشورمان با تولید سالانه ۸۲ هزارمگاوات برق ، رتبه چهاردهم تولید برق را در جهان دارد

۱۰۰۰۴۳۴۱۱۷۸۳۴
پیامک شما را درباره این صفحه به ما بفرستید
۰۲۱-۸۸۰۱۹۶۲۶

مدیر عامل شرکت آبفا استان اصفهان:

سرمایه گذاری فولاد مبارکه در احداث شبکهٔ فاضلاب مبارکه و لنجان مصداق بارز کار جهادی است

اصفهان

مدیرعامل شرکت آبفا استان اصفهان در جلسه بررسی مشکلات شهرستان مبارکه در حوزه آب و فاضلاب عنوان کرد: سرمایه گذاری فولاد مبارکه در احداث شبکهٔ فاضلاب شهرستان های مبارکه و لنجان مصداق بارز کار جهادی است و فولاد مبارکه علی رغم تواضع تولید، فراتر از تعهدات خود عمل کرده و شهرهای دیگر را نیز پوشش داده است.

هاشم امینی عنوان کرد: از سال ۹۲ تا سال ۹۷ که شبکه فاضلاب با اعتبارات دولت انجام می گرفت، تنها ۳۰ درصد این شبکه پیش رفت و پس از عقد قرارداد مذکور مابین شرکت آبفا و فولاد مبارکه سرعت اجرای شبکه فاضلاب ۱۴ برابر شد و اکنون به بیش از ۹۵ درصد پیشرفت رسیده است.

وی در ادامه افزود: ده سال پیش در کمیته سلامت و امنیت فضایی استان بارها جلسانی برگزار و موضوع فاضلاب شهرهای مبارکه مطرح می شد. فاضلاب به طور دستگیم و غیر مستقیم وارد رودخانه زاینده رود می شد و مردم در دفع فاضلاب دچار مشکل بودند.

امینی بسته شدن رودخانه زاینده رود را نقطه عطفی در پیشبرد این عملیات دانست و عنوان کرد: در اولین سالی که رودخانه زاینده رود بسته و صنعت استان دچار مشکل شد، پیشنهاد شد شرکت فولاد مبارکه برای ایجاد شبکه فاضلاب ورود پیدا کند تا علاوه بر حل مشکلات شبکه فاضلاب شهرهای مبارکه و لنجان و حل مشکلات زیست محیطی، صنعت بتواند از محل تصفیه پساب و بازچرخانی آن در سیستم بخشی از کمبود آب خود را جبران کند. در همین حال با این کار بار این پروژه که بر روی دوش دولت بود، برداشته شد.

وی ادامه داد: چاه هایی که قبلا برای دفع فاضلاب به روش صنلی حفر می شد مشکلات بسیار زیادی داشت و جدای از جنبه سلامتی و بهداشت، برای نداسی زیرساخت ها از جمله تاسیسات زیر زمین و آسفالت معابر و خانه های شهروندان مشکل ساز بود.

مدیر عامل شرکت آب و فاضلاب استان اصفهان در پایان از شهرها از جمله شاهین شهر، دولت آباد، نجف آباد، برخوان، اصفهان، فولادشهر و پارسیان برای جمع آوری و بازگشت پساب خبر داد و گفت: این کار بسیار ضروری است چرا که آینده رودخانه زاینده رود و وضعیت سفره های زیرزمینی مشخص نیست و باید به فکر استفاده بهینه از منابع آبی باشیم.

هرمزگان

معاون امور بازرگانی وتوسعه تجارت سازمان صمت:

۹۵۶ تن شکر در هرمزگان توزیع می‌شود

معاون امور بازرگانی وتوسعه تجارت سازمان صنعت، معدن وتجارت هرمزگان گفت: ۹۵۶ تن شکر تنظیم بازار به استان تخصیص یافته که در بخش مصرف خانوار و صنف توزیع می‌شود.

محمد عباسی با اعلام این خبر به رسانه‌ها افزود: ۶۶۷ تن شکر برای مصرف خانوار و ۲۸۹ تن نیز برای مصرف صنف وصنعت اختصاص یافته است.

وی بیان داشت: قیمت فروش شکر تنظیم بازار برای خانوار توزیع به ازای هرکیلوگرم ۳۲هزار ریال، مصرف خانوار ۶۳هزار ریال و صنف وصنعت ۶۷ هزار ریال در نظر گرفته شده است.

معاون امور بازرگانی وتوسعه تجارت سازمان صنعت، معدن وتجارت هرمزگان اظهار داشت: شهروندان می‌توانند در صورت مشاهده هرگونه تخلف با سامانه ۱۲۶ تماس بگیرند تا در سریع ترین زمان، گشت کنترل و نظارت این سازمان به محل اعزام شود.

شهردار کرمان:

پیشرفت مطلوب آماده‌سازی آرامستان جدید شهر کرمان



شهردار کرمان از پیشرفت مطلوب آماده سازی آرامستان جدید شهر کرمان خبر داد. به گزارش کرمان آفرین، سید مهران هاشم‌زاده پست و سوم شهریورماه در نشست عمومی شورای اسلامی شهر کرمان، با اشاره به بازدید صبح امروز از روند پیشرفت آرامستان جدید کرمان، یادآور شد: روز گذشته نیز جلسه‌ای در این خصوص با معاون امور عمرانی استاندار داشتیم.

وی ادامه داد: ساعاتی پکی از گیرگاهی آرامستان شروع شده خاکبرداری گیرگ این طرف ۶ روز آینده به پایان می‌رسد و دیوارگذاری و هب قبور پیش‌ساخته نیز آغاز خواهد شد.

شهردار کرمان با اشاره به دیدارهای که اخیراً برای پیش‌فروش محل دفن اموات برگزار شد و بالا بودن قیمت قبور، بیان کرد: مزایده و پیش‌فروش، مربوط به قبوری بود که موقعیت ویژه‌ای دارند؛ بنابراین، برای جلوگیری از رانت و فساد از شورا مجوز گرفتیم تا این قبور در قالب مزایده واگذار شوند.

وی خاطرنشان کرد: قبور قسم براساس حداقل قیمت هرچنان وجود دارد و در نرخ قبور عادی تغییری ایجاد نشده است.

شهردار کرمان بیان کرد: درخصوص ساخت پارک گردشگری و پیادهراه شهید شهید حاج‌قاسم سلیمانی، جلسه‌ای با استاندار داشتیم که قرار شد استاندار محترم هم در این خصوص ورود کند و با محوریت شهرداری از مشارکت سرمایه‌گذاران استفاده شود. عالیه‌دار خاطرنشان کرد: با توجه به انتخاب شهر کرمان به‌عنوان شهر پایتخت دوستدار کودک، پنج‌شنبه هفته گذشته، نخستین کارگاه طراحی فضاهای شهری با مشارکت سازمان شهرداری و دهیاری‌های کشور به‌صورت حضوری و آنلاین در کرمان برگزار شد که بازخورد مطلوبی داشت.

وی ادامه داد: با توجه به اینکه شهری با ساختار پنج پارک ویژه کودکان در پنج منطقهٔ شهر کرمان در دستور کار قرار دارد، برگزاری چنین کارگاه آموزشی ضرورت داشت.

شهردار کرمان ضمن ابراز خرسندی برای پیوستن شهر کرمان به شبکه شهرهای دوستدار کودک جهان بیان کرد: علاوه بر اینکه در حال مناسب‌سازی فضاهای شهری برای استفادهٔ افراد دارای معلولیت هستیم تمام فضاهای شهری را برای استفادهٔ همین کودکان نیز مناسب‌سازی کنیم و با استانداردهای تعریف‌شده، مناسب‌سازی خواهیم کرد.

عالیه‌زاده یادآور شد: امروز سرکارخانم زهرا مومنی‌پور بعضوان مشاور شهردار در امور اجتماعی و مشارکت‌های مالم‌المنفعهٔ شهرداری، انتخاب و معرفی شدند که امیدواریم بتوانیم از تجربیاتی که ایشان در این زمینه دارند، بهره ببریم.

وی درخصوص الزام سازمان نظام مهندسی ساختمان به استفاده از مجری ذی‌صلاح درخصوص صدور پروانهٔ برخی گروه‌های ساختمانی بیان کرد: با توجه به اینکه مردم بلاتکلیف‌اند و ما هم در زمینهٔ صدور پروانه ساختمانی دچار مشکل شده‌ایم، در جلسهٔ اتنی هیأت چهارنفره که در دفتر معاونت امور عمرانی استانداری برگزار می‌شود، معضلا کمیسیون معماری و شهرسازی شورا را مطرح می‌کنیم تا با توجه به آن تصمیم گرفته شود ضمن اینکه شهرداری در هر صورت براساس قانون عمل خواهد کرد، وی ضمن تشکر از معاونان فنی و عمرانی، خدمات شهری و مالی و اقتصادی شهرداری و کارشناسان مربوط که در بهسازی ساختمان جدید شورا نقش ویژه‌ای داشتند گفت: سعی کردیم ساختمان جدید شورای شهر واقع در خیابان سپه با حداقل تغییرات و هزینه بهسازی شود. تمام کارها اصولی باشد و از نوسازه‌کاری جلوگیری شود.



اجرای ۴۰۰ هزار مترمربع آسفالت در سطح معابر ایلام

طالب صادقیان اظهار داشت: تهیه آسفالت معابر، خیابان‌ها و کوچه‌های محلات که از مهمترین خواسته‌های مردم است تا آغاز فصل بارندگی ادامه خواهد یافت.

وی افزود: شهرداری ایلام در حال ویرایش عمرانی سطح شهر است و درصدد هستیم تا پایان سال جاری پروژه پروژه‌های از دست اجرا را پیگیر در زمینه موزاییک فرش، جدول‌کشی و آسفالت با سرعت بخشیدن در انجام آنها پیگیر شود.

شهردار ایلام تاکید کرد: بیش از ۲۰ پروژه بزرگ و کوچک را در سال ۹۹ با اعتبار بیش از ۴۰۰ میلیارد ریال در مراحل اجرا داریم که امیدواریم با تحقق ۱۰۰ درصدی بتوانیم این تعداد پروژه را به سرانجام برسانیم.

صادقیان زیرگذر شهید کشوری، بهسازی پیاده‌رو و سنگفرش خیابان‌های سعدی شمالی و جنوبی، بهسازی و سنگ فرش فوار شمالی و جنوبی ضلع غربی‌راه، ایجاد بوستان خطی بلوار مدرس، بوستان معابر و بوستان ارغوان را از مهمترین برنامه‌های شهرداری ایلام در جهت زیباسازی شهر و ایجاد فضایی مفرح برای شهروندان ذکر کرد که تا پایان سال جاری افتتاح خواهند شد.

وی با اشاره به حضور فزایک به یک هزار ایرانی رسمی، شرکتی و قراردادی در مجموعه شهرداری ایلام پرداخت شد، ماهیانه حدود ۷۰ میلیارد ریال برای حقوق و مزایای این افراد پرداخت می‌شود که برای تامین آن با دشواری زیادی روبرو هستیم.

شهردار ایلام برون‌سپاری فعالیت‌ها در جهت کوچک کردن پیکره شهرداری را از اقدامات این مجموعه عنوان کرد و گفت: عمده فعالیت‌های حوزه خدمات شهری و فضای سبز باید به بخش خصوصی واگذار شود.

صادقیان با اشاره به وجود نیروهای خلاق و توانمند دانشگاهی رشته‌های فنی و مهندسی ویژه معماری، عمرانی و برنامه‌ریزی شهری در سطح استان اظهار داشت: اتفاقات خوبی که در حوزه زیباسازی شهری و جاماندن امکانات تفریحی در شهر ایلام مشاهده می‌شود حاصل استفاده از توان تخصصی نیروهای جوان دانشگاهی در مجموعه شهرداری ایلام است.

وی یکی از برنامه‌های اصلی شهرداری ایلام را تامین ماشین‌آلات برخورد و افزود: امکان‌های سازمان همیاری شهرداری‌ها به شهرداری ایلام بسیار محدود بوده بطوریکه در طول سه سال گذشته تسهیلات ۵۰ میلیارد ریالی که برای خرید ماشین‌آلات به شهرداری ایلام مصوب شد تنها حدود ۲۰ میلیارد ریال محقق شده است.

برداشت خرما در ایرانشهر از مرز ۱۰ هزار تن گذشت



مدیر جهاد کشاورزی ایرانشهر در جنوب سیستان و بلوچستان گفت فزون بر ۱۰ هزار تن خرما از باغات مرداد تا کنون در این شهرستان برداشت و به بازارهای مصرف عرضه شده است.

محمد عباسی با بیان اینکه ایرانشهر با بیش از پنج هزار و ۱۵۰ هکتار نخلستان یکی از عمده مراکز تولید خرما در سیستان و بلوچستان است اظهارداشت: از این سطح حدود چهار هزار هکتار بارور و قابل عرضه بازار است.

وی با بیان اینکه بیش از ۲۰ رقم خرما در ایرانشهر تولید می‌شود بیان کرد: رقم مضافتی، سنگ شکن، حلیله و زاهدی از معروف‌ترین ارقام خرما در این منطقه هستند.مدیر جهادکشاورزی ایرانشهر تصریح کرد: تبدیل سطح تبدیلی و دسته بندی مناسب سبب شده تا بخش زیادی از خرمای ایرانشهر توسط واسطه‌ها خریداری و به نام شهرستان‌های دیگر بسته بندی و عرضه شود.وی اظهارداشت ایرانشهر دارای مقت سردخانه با ظرفیت بیش از ۱۵ هزار تن است که مازاد این ظرفیت به طبول دوره سردخانه برای نگهداری به مناطق دیگر عرضه می‌شود.عباسی گفت: همزمان یکبیش از ۲ هزار نفر در این شهرستان مشغول برداشت محصول خرما هستند که با راه‌اندازی سطح فرآوری و بسته‌بندی می‌توان علاوه‌بر فراهم کردن زمینه اشتغال برای افراد جویای کار، رونق اقتصادی در منطقه را شاهد باشیم.

برگزاری جشنواره ملی موسیقی نواحی ایران در دو قالب آنلاین و آفلاین

دبیر سیودومین جشنواره ملی موسیقی نواحی ایران گفت: سیودومین جشنواره ملی موسیقی نواحی ایران با توجه به شیوع ویروس کرونا و پیشگیری از انتقال بیماری کووید ۱۹ در دو قالب آنلاین و آفلاین برگزار شود.

از امروز آنچه در حوزه برگزاری کنسرت‌های آنلاین پیش‌بینی شده، اجرای برنامه زنده در فضاهای تاریخی و فرهنگی استانی کویر است که برای این منظور فضاهایی که دارای شرایط مناسب برای برگزاری کنسرت در فضای باز هستند انتخاب شدند.

صدری تصریح کرد: با توجه به اهمیت حضور مخاطب برای هنرمندانی که روی صحنه به اجرا می‌پردازند، درصدد هستیم شرایطی را برای حضور تعدادی مخاطب با در نظر گرفتن شیوه فاصله‌های بهداشتی و رعایت حداکثری فاصله گذاری فراهم کنیم که امیدواریم محقق شود چرا که حضور تماشاگران در محل اجرای زنده و هم‌نشینی موسیقی نواحی در کویر و شرایط آن اجرا و فرهنگ آن را به مراتب بهتر به مخاطب انتقال می‌دهد.

دبیر سیودومین جشنواره ملی موسیقی نواحی ایران با اشاره به اینکه برگزاری این جشنواره که به میزبانی استان کرمان برگزار شود، گفت: طبق تاکیدات برنامه ریزی‌های صورت گرفته، قرار بر این است که سیودومین جشنواره موسیقی نواحی ایران با توجه به شیوع ویروس کرونا و پیشگیری از انتقال بیماری کووید ۱۹ در دو قالب آنلاین و آفلاین برگزار شود.

دبیر سیودومین جشنواره ملی موسیقی نواحی ایران با اشاره به اینکه برگزاری این جشنواره که به میزبانی استان کرمان برگزار شود، گفت: طبق تاکیدات برنامه ریزی‌های صورت گرفته، قرار بر این است که سیودومین جشنواره موسیقی نواحی ایران با توجه به شیوع ویروس کرونا و پیشگیری از انتقال بیماری کووید ۱۹ در دو قالب آنلاین و آفلاین برگزار شود.

۵۰هزار هکتار اراضی کشور زیر کشت گیاهان دارویی می‌رود

خبر

معاون برنامه ریزی، توسعه و مدیریت منابع سازمان جنگل‌ها و مراتع با اشاره به اهمیت کشت گیاهان دارویی در توسعه اقتصادی و رفع نیاز جوامع محلی به منابع طبیعی گفت: امسال ۵۰ هزار هکتار اراضی مستعد کشور زیر کشت گیاهان دارویی می‌رود.

عبدالرضا بیادار با اشاره به اهمیت اجرای طرح‌های حوزه منابع طبیعی در سال جهش تولید افزود: برداشت‌ها و اولویت‌بندی این سازمان در قالب ۹برنامه در ۹۹ طراحی و تدوین شده است.

وی گفت: توسعه کشت گیاهان دارویی در عرصه منابع طبیعی با مشارکت مردمی از برنامه‌های طرح ۹ در ۹۹ است که گیاهان دارویی مناسب با ظرفیت هر استانی کشت می‌شود.

وی با اشاره به اجرای اینکه اجرای طرح کاشت درختان بنه برگی) ۳۲ میلیون هکتار از اراضی ملی و منابع طبیعی در دستور کار امسال قرار دارد، افزود: ثبت ذخیره‌گاه جنگلی در استان‌ها از دیگر برنامه‌های مسالحاری در قبن سازمان در منابع کشور است.

بیادار افزود: توسعه زراعت چوب برای تامین چوب مورد نیاز صنایع چوب و کاهش وابستگی به جنگل‌های کشور و جلوگیری از تخریب جنگل از دیگر برنامه‌ها سالحاری این سازمان است که طرح توسعه زراعت چوب در ۲۰ هزار هکتار از اراضی منابع طبیعی و با مشارکت مردم اجرا می‌شود.

وی با اجرای طرح مولدسازی برای ۸۶ میلیون هکتار از مراتع کشور اظهار کرد و گفت: برای مراتعی که طرح مرتعداری تهیه شده در حال بازیابی، برای تهیه طرح با مشارکت جوامع محلی، درآمدزایی هستیم.

بیادار به اجرای طرح‌های آبخیزداری در اصطلاحا اشاره کرد و گفت: اعتبار در محل صندوق توسعه ملی ۱۰۰ میلیون یورو برای اجرای طرح‌های آبخیزداری اختصاص داده شده تا این طرح‌ها در قالب عملیات‌های مکانیکی، بیومکانیک و بیولوژیکی اجرا شود.

وی از اختصاص ۲۰ میلیون یورو اعتبار ملی در قالب مقابله با ریزگردها به استان ها اشاره کرد گفت: طرح جامع مقابله با ریزگردها تهیه شده تا با همکاری محیط زیست اجرا شود.

در سفر کمیتی مسئول به شهرکرد - آیین معارفه مدیرکل منابع طبیعی استان چهارمحال و بختیاری برگزار شد که از زحمات پنج ساله علی محمدی مقدم تقدیر و سید اسماعیل صالحی به عنوان مدیرکل جدید معرفی شد.

تجارت

اقتصادی، سیاسی و اجتماعی

یکشنبه ۲ شهریور ۱۳۹۹ • ۳ محرم ۱۴۴۲
سال هفتم • شماره ۱۹۴۳ • ۸ صفحه • ۳۰۰۰ تومان
Sun • 23 Aug. 2020 • 8page

نسخه الکترونیک روزنامه را هر روز در سایت www.tejaratonline.ir مشاهده کنید.



وقت مقابله با فساد فرا رسیده است

رییس جمهور با تاکید بر انجام امور مردم در ادارات از طریق فضای مجازی گفت: می‌دانم این کار سخت است و برخی بخش‌ها نعوذبالله برای برخی از امور خلاف قانون زیر بار نمی‌روند، اما اگر به دنبال مقابله با فساد هستیم الان زمانش است. به گزارش ایسنا، حسن روحانی در جلسه ستاد ملی مدیریت بیماری کرونا با اشاره به فرارسیدن روز پزشک اظهار کرد: امسال یک تبریک جانانه تری را باید تقدیم پزشکان جامعه کنیم. همیشه پزشکان ...

صفحه ۲



گشایش اقتصادی برگ برنده دولت

رئیس سازمان برنامه و بودجه کشور با اشاره به پیش بینی یک و نیم میلیون بشکه نفت در سال ۹۹ بیان کرد: پیش بینی‌ها مشخص کرده بود که برخی از کشورها می‌توانند از ما نفت خریداری کنند. طرحی که تحت عنوان طرح گشایش اقتصادی از آن نام برده می شود را هنوز به طور رسانه ای و دقیق مطرح نکرده ایم و از نمایندگان مجلس هم خواسته ایم که فعلا راجع مباحث مطرح شده در جلسات مصاحبه و اظهار نظری نداشته باشند...

صفحه ۳

اعلام خبر کشف میدان گازی ۳۲۰ میلیارد متر مکعبی در دریای سیاه

معادلات گازی ایران و ترکیه تغییر می‌کند؟

۵

۴۵ هزار خودرو در پارکینگ خودروسازان خاک می خورد

گرفتاری صنعت خودرو در بحران نقدینگی

گروه صنعت و تجارت: گزارش آماری تولید و تحویل تجمعی خودروهای تولیدی کشور تا ۳۰ مرداد سال ۹۹ منتشر شد که نشان از افزایش ۲۱ درصدی کل تولیدات خودروی در ۵ ماهه نخست نسبت به مدت مشابه سال قبل دارد. براساس آخرین گزارش آماری تولید و تحویل تجمعی خودروهای تولیدی شرکت‌های ایران خودرو و سایپا تا ۳۰ مرداد ماه سال ۹۹ منتشر شد که نشان از افزایش ۲۱ درصدی کل تولیدات خودروی در ۵ ماهه نخست امسال نسبت به مدت مشابه سال قبل ...

صفحه ۴

گزارش ویژه

ملک و ساختمان از ردیف کالاهای سرمایه ای خارج می شود

سه مصوبه مجلس برای پایان سلطه دلال ها در بازار مسکن



۷

حجت‌اله صیدی در حاشیه بازدید از مجتمع بیمارستانی امام خمینی(ره) و به مناسبت روز پزشک خبر داد:

تسهیلات ویژه بانک صادرات ایران برای مدافعان سلامت

۵



تجارت از راهکارهای حفظ ظرفیت بازار سرمایه گزارش می دهد

چهار گام مهم برای رونق بورس

۳

سرمقاله

ایران پیشرفته خیلی دور خیلی نزدیک

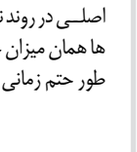

رستم قاسمی
وزیر سابق نفت

کشور ما در تقسیم‌بندی رایج از نگاه توسعه‌یافتگی کشوری در حال توسعه محسوب می‌گردد. بسیاری از برنامه‌های توسعه ایران در حدود هشتادسالی که از تاریخ برنامه‌ریزی مدون توسعه در کشور می‌گذرد همگی بر برنامه‌ریزی توسعه دلالت دارد. اما براستی ایران ما در ...

ادامه در همین صفحه

یادداشت

تعدیل بازار مسکن با تولید ارزان



احمد دنیامالی
عضو کمیسیون عمران مجلس

متاسفانه شاهد افزایش قیمت مسکن در ماههای اخیر بوده ایم که لازم است دلایل آن را بدانیم. قیمت بازار مسکن را نظام عرضه و تقاضا تعیین می کند، البته در یک اقتصاد آزاد متغییرهای بیرونی و درونی در بازار اثر گذار است، اما عامل اصلی در روند نزولی یا صعودی قیمت ها همان میزان خرید و فروش است. به طور حتم زمانی قیمت مسکن ...

ادامه در همین صفحه

هشت متهم پرونده ویلموتس به دادسرا معرفی شدند



از سوی سازمان بازرسی کل کشور سازمان بازرسی کل کشور هشت متهم پرونده ویلموتس را به دادستانی تهران معرفی کرد. روابط عمومی سازمان بازرسی کل کشور در این باره اعلام کرد: با اتمام بررسی‌ها در پرونده اقدامات دخیل در موضوع قرارداد فدراسیون فوتبال با سرمربی سابق تیم ملی، این گزارش نهایی و امروز برای دادستان عمومی و انقلاب تهران ارسال شد.

در این گزارش، پرونده ۸ نفر به اتهام اهمال منجر به تضییع و ایجاد دین بر ذمه فدراسیون و ورود خسارت به اموال دولتی و حقوق عمومی و تضییع آنها به دادستان عمومی و انقلاب تهران ارسال شد.

ایران پیشرفته؛ خیلی دور خیلی نزدیک

ادامه از همین صفحه... شاخص‌های توسعه یافتگی در کجا قرار دارد؟ آیا توانسته‌ایم با توازن بخشی به روندهای رشدمان، به شاخص‌های توسعه یافتگی نزدیک شویم؟ در تعریف حیات طیبه از منظر مقام معظم رهبری نیز کشور پیشرفته مبتنی بر الگوی ایرانی اسلامی پیشرفت به عنوان یکی از شاخص‌های محوری کلیه فعالیت‌ها درنظر گرفته شده است.

اما همه دغدغه‌مندان کشور صرفنظر از جایگاه و نگرش‌های سیاسی و ارزشی‌شان؛ این دغدغه را دارند که آیا ما یک کشور در حال توسعه‌ایم؟ ایران امروز در بسیاری از صنایع و روندها توانسته خود را در میان ده کشور برتر دنیا قرار دهد، اما به دلیل برخی نارسایی‌های عمدتاً اقتصادی و دشواری‌های معیشتی موجود این موضوع در جامعه نمود و بروزی ندارد و این می‌تواند محل نگرانی ملی باشد. جوزف استیگلیتز برنده نوبل اقتصاد در سال ۲۰۰۱، درجایی نقل می کند که : «خطاب قراردادن بسیاری از کشورها به عنوان در حال توسعه دقیق و درست نیست؛ چرا که بسیاری از کشورهای موسوم به در حال توسعه؛ عملاً هیچ حرکتی به سمت توسعه نداشته و ابداً در مسیر توسعه یابی نیستند».

این هراس برای بنده و همه‌ی هموطنان منطقی است که آیا براستی ما در حال توسعه‌ایم؟ چگونه دربرخی از صنایع به سرعت در حال رشد و ترقی هستیم و از سوی دیگر در بخشی از اقتصاد و صنعت آسیب پذیر و کم‌توانیم. ایران امروز در شاخص توسعه سرمایه‌های انسانی HDI از سرآمدان منطقه و آسیا است اما چرا برای این سرمایه‌های انسانی بالنده و توانمند ظرفیت اقتصادی و اجرایی متناسب فراهم نشده است؟ باید در نظر داشت که بمنظور تدوین الگوی مطلوب اسلامی ایرانی پیشرفت، سازگار با قابلیت ها و ظرفیت های نظام جمهوری اسلامی ایران و مقتضیات فرهنگ بومی کشور؛ الگوی ایرانی اسلامی پیشرفت بعنوان الگوی فرابخشی توسعه توسط مقام معظم رهبری ابلاغ گردیده است.

امید می رود این چارچوب بتواند منجر به تدوین راهبردهای عملیاتی و نظری مسیر توسعه ملی کشور و در راستای پیشرفت متوازن کشور قرار گیرد. اما باید باز در نظر بگیریم که ایران پیشرفته دست یافتنی است؟ برای پاسخ به این پرسش می توانیم تجربیات ملی خودمان و کشورهای دیگر را مورد بررسی قرار دهیم و از این مسیر نسخه پیشرفت خودمانی را تدوین کنیم. در سفرهای خود به بسیاری کشورهایی که حداقل از حیث نرخ رشد اقتصادی از کشور ما کارنامه بهتری داشته‌اند؛ با روسا و مدیران ارشد دولت‌ها مذاکره داشته و بسیاری از نشانه‌های پیشرفت را بررسی کرده‌ام. این بررسی‌ها به ویژه در کشورهای جنوب شرق آسیا، مشاهده کننده را به این باور می رساند که در این کشورها همدلی همگانی برای پیشرفت ملی ایجاد شده و بهبود سطح توانگری کشور بصورت هدف نهایی همه‌ی شهروندان درآمده است. در این راستا تجربه کره جنوبی قابلیت تامل بیشتری دارد. این کشور که از حیث بانک محوری نظام اقتصادی، بسیار شبیه کشورماست برنامه تامین مالی صنایع پیشران خود را متکی بر تامین مالی داخلی در دستور کار قرار داده است. برعکس آنچه قبلاً می‌پنداشتم موفقیت کره در جهش اقتصادی، ارتباط زیادی با سرمایه گذاری خارجی ندارد؛ بلکه اصلاح نظام بانکی و تاکید بر هدایت اعتباری و البته استفاده از روابط خارجی مناسب به ویژه با کشورهای همجوار توانست کره را در مسیر پیشرفت موفق نماید.

البته همه‌ی این دستاوردها در سایه حکمرانی پیشرفت مقتدر با طراحی و راهبری ژنرال پارک چونگ هی بستر ظهور و بروز یافته است. فاصله معنادار توسعه اقتصادی میان کشور کره و کشورما برای بسیاری از دلسوزان مایه‌ی نگرانی و غبطه شده است؛ این درحالی است که ظرفیتهای و توانمندیهای کره از حیث منابع خدادادی، ذهن‌افزارهای وسیع و ترکیب کمی و کیفی جمعیتی به هیچ عنوان قابل قیاس با ایران نبوده و از همین رو الگوی کره عینا قابل پیاده‌سازی در ایران نیست، لیکن تجربیات خوبی برای آموختن از آن کشور وجود دارد.

پس از ملی سازی بانکها در کره جنوبی؛ هدایت اعتباری بمنظور تخصیص منابع پولی به بخشهای جغرافیایی و صنایع دارای اولویت پیگیری شد و ضمن بهبود فضای کسب و کار نظارت دقیقی بر هزینه کرد وام‌ها و ارتقاء بهره وری صنایع فعال صورت گرفت. امپراتوری‌های صنعتی تحت عنوان چایبول(مانند سامسونگ و هیوندای) توانستند با استفاده از منابع مالی تخصیص یافته از سوی بانکها تبدیل به امپراتوریهای بزرگ اقتصادی شوند و پایه های توسعه و اقتدار اقتصادی کره جنوبی را تشکیل دادند. از سوی دیگر در سالهای ۱۹۶۱ تا ۱۹۸۲ نرخ تسهیلات اعطایی به بخشهای هدف کاهش یافته و همین موضوع موجب شد تا حتی نرخ تسهیلات اعطایی به صنایع پیشرو از نرخ تورم کمتر باشد و از این رو فعالان اقتصادی به منابع پولی ارزان قیمت و حتی با نرخ منفی مواجه باشند. تجربه کره و نگاه به ظرفیتهای انسانی بی‌انتهای کشور و همچنین توجه به الگوی اسلامی ایرانی پیشرفت متکی به قابلیت‌های عملیاتی وسیع کشور می‌تواند ما را در مسیر دشوار پیشرفت منجر به موفقیت کند که البته طی این مسیر مستلزم قدم‌های سختی که می‌بایست با هم برداشته شود و این قدم‌ها نیازمند همصدایی همگانی در راستای پیشرفت و وجود نظام اداری پیشرفت خواه بهره‌ور و مقتدر است.

تعدیل بازار مسکن با تولید ارزان

ادامه از همین صفحه... در کشور کاهش می یابد که میزان عرضه مسکن از میزان تقاضا برای خرید مسکن افزایش یابد، از این رو تعدیل بازار مسکن و کاهش قیمت ها تنها از مسیر تولید مسکن ارزان و با کیفیت می گذرد. قطعا دولت باید تسهیلات بانکی با سود مناسب به زوج های جوان و خانوارهای نیازمند ارائه کند تا قدرت مالی خانوارها برای خرید مسکن افزایش یابد، در شرایط کنونی به دلیل افزایش چشمگیر قیمت مسکن در دو سال اخیر، خانوارهای ضعیف و متوسط جامعه توان تأمین مسکن را ندارند و این مسئله بازار اجاره را دچار تلاطم کرده است. بازار مسکن به جزء حدود ۱۵ درصد بازار، رویکرد سرمایه ای ندارد و بیشتر متقاضیان مصرفی به دنبال خرید هستند، از این رو تمرکز دولت باید تأمین مسکن برای متقاضیان اصلی باشد.

وقتی بانک ها برای ارائه تسهیلات ساخت و ساز، سودهای بسیار زیاد طلب می کنند، آن زمان، سازندگان مسکن قادر به تولید مسکن به صورت گسترده نخواهد بود، این در حالی است که در تمام کشورها برای حمایت از بخش تولید مسکن، تسهیلات با سود پایین به سازندگان ارائه می شود. از طرف دیگر در بحث ارائه وام به مردم نیز تسهیلات ساخت و ساز با سود بسیار کم باید به صورت مشروط ارائه شود، یعنی آنکه مساکن تولیدی بعد از اتمام کار مجوز فروش نداشته باشند تا از نگاه سرمایه ای به بازار جلوگیری شود.



اخبار کوتاه

نشست کمیسیون برجام در ۱۱ شهریور

اتحادیه اروپا در بیانیه ای جزئیات برگزاری نشست بعدی کمیسیون مشترک برجام را اعلام کرد.به گزارش ایسنا از اتحادیه اروپا، نشست کمیسیون مشترک برجام(توافق هسته ای) در تاریخ ۱ سپتامبر(۱۱ شهریور) در وین برگزار خواهد شد.ریاست این جلسه بر عهده هلگا ماریا اشمید مدیر کل سرویس روابط خارجی اتحادیه اروپا و به نیابت از جوزپ بورل مسئول سیاست خارجی اتحادیه اروپا خواهد بود. این بیانیه تاکید کرده است که نمایندگان کشورهای چین، فرانسه، آلمان، روسیه، انگلیس و ایران در این نشست حضور خواهند داشت.

آمریکا و فرصت توافق با ایران

روسیه در بیانیه‌ای خواهان توقف تنش علیه ایران شد.به گزارش ایلنا از اسپوتنیک، وزارت خارجه روسیه در بیانیه‌ای گفت: نامه ایالات متحده آمریکا برای احیای قطعنامه‌های تحریمی شورای امنیت علیه ایران نمی‌تواند نتایجی را که آمریکا می خواهد، داشته باشد.وزارت خارجه روسیه افزود: مسیر تشدید تنش علیه ایران، غلط و منتهی به بن‌بست است. ما از ایالات متحده می خواهیم تصمیم‌های معقول و منطقی بگیرد و فرصت رسیدن توافق با ایران را از خود نگیرد.

بازگردانی تحریم ها خلاف عقل سلیم

نماینده روسیه در سازمان های بین المللی در وین درباره مخالفت کشورهای عضو شورای امنیت سازمان ملل با اقدام آمریکا به استفاده از مکانیسم بازگردانی تحریم ها علیه ایران نوشت: مقاومت بسیار تاثیر گذاری در شورای امنیت در برابر تلاش آمریکا برای فعال کردن مکانیسم بازگردانی تحریم ها وجود دارد. به گزارش ایسنا، میخائیل اولیانوف ادامه داد: کشورهای عضو آمریکا را از مشارکت کنندگان برجام نمی دانند. ادعاهای آمریکا خلاف عقل سلیم است.اظهارات اولیانوف در پی این مطرح می شود که آمریکا با عدم تصویب پیش نویس قطعنامه‌ای که برای تمدید تحریم تسلیحاتی ایران به شورای امنیت ارائه کرده بود به دنبال به کارگیری مکانیسم بازگردانی تحریم ها علیه ایران است.

با وجود تحریم، تولید متوقف نشده است

در پیام استاندار بوشهر به مناسبت هفته دولت، که نسخه‌ای از آن در اختیار ایسنا قرار گرفته آمده است: هفته دولت فرصت مناسبی برای بیان و بازتاب موفقیت‌ها، دستاوردهای دولت و نظام جمهوری اسلامی ایران و همچنین گسترش وحدت، همدلی و امید در جامعه می‌باشد و هفته دولت امسال که توسط مقام معظم رهبری "مد ظله العالی" به نام سال «جهش تولید» نامگذاری شده است، همچنین فرصت گرانبهایی است که خدمات و دستاوردهای دولت در عرصه‌های مختلف به مردم معرفی گردد؛ به ویژه آنکه علی رغم تحریم های ظالمانه آمریکا، نه تنها چرخ های تولید و سازندگی با تلاش‌های خستگی ناپذیر مردان و زنان غیور سراسر اسران اسلامی از حرکت باز نایستاده؛ بلکه برگ‌های زرین دیگری از استقامت و پایمردی به کتاب پر افتخار انقلاب اسلامی اضافه شده است.

نقش دلدادگان انقلاب در سوریه

جانشین فرمانده کل سپاه گفت: شکست آمریکا و متحدانش در سوریه به دلیل حضور دلدادگان انقلاب اسلامی در میدان مبارزه با جبهه باطل است.به گزارش ایلنا، دریادار علی فدوی گفت: انقلاب اسلامی نتیجه انتظار برای ظهور امام زمان (عج) است و ان شاءالله این انقلاب را به صاحب اصلی اش تحویل می دهیم.وی گفت: مردم هر گاه نیاز شد جان خود را در دست گرفته و به میدان آمدند و با اهدای بیش از ۲۰۰ هزار شهید حقانیت و ثبات قدم خود را نشان دادند.وی با اشاره به مسائل به وجود آمده در سوریه گفت: رئیس جمهور آمریکا در قضیه سوریه ایستاد و گفت ما و همه متحدان خود خواستیم که در سوریه این دولت نباشد اما نتوانستیم، چرا که ایران نخواست. چرا ایران توانست این کار را کند؟ برای اینکه دلدادگان حق تا پای جان به میدان رفتند و سر عقیده و ایمان خود ماندند و از خداوند متعادل و معصومین تبعیت کردند.

مکانسیم ماشه به معنای پایان برجام

یک کارشناس مسائل بین الملل، با بیان اینکه فعال شدن مکانسیم ماشه به معنای پایان برجام است، گفت: احتمال قادر بودن دولت ترامپ به عملیاتی کردن مکانسیم ضعیف است، چرا که فعال شدن مکانیسم ماشه خط قرمز ایران و از دیگر سو خط قرمز اروپا، روسیه و چین نیز است.رضا ذبیحی، در گفتگو با ایسنا گفت: به لحاظ حقوق بین الملل فعال شدن مکانسیم ماشه یا اسنپ بک اختیاری است که برجام تنها در اختیار اعضای آن قرار داده، در حالی که آمریکا به صراحت اعلام کرده که از برجام خارج شده است.وی افزود: با این وجود آمریکا سعی دارد بدون وجود هیچ استدلال محکم حقوقی و تنها مبتنی بر منطق زور حرف خود را در این زمینه به کرسی بنشاند که گمان می رود برای عملیاتی کردن اراده خود در این خصوص مسیر بسیار دشواری در پیش داشته باشد.

فصل جدیدی همکاری‌های ایران و روسیه

سفیر ایران در روسیه با اعلام اینکه امیر سرتیپ امیر حاتمی، وزیر دفاع در سفر به مسکو ملاقات های مهمی با مقامات ارشد نظامی فدراسیون روسیه از جمله وزیر دفاع این کشور خواهند داشت افزود: رایزنی‌های نظامی در کنار رایزنی‌های برجامی ایران و روسیه در دوره کرونا ادامه دارد . به گزارش ایسنا، کاظم جلالی گفت: روسیه با رای منفی خود به قطعنامه پیشنهادی اخیر آمریکا برای تمدید تحریم تسلیحاتی ایران نشان داد که مخالف اقدامات غیرقانونی و تلاش بی‌مبنای ایالات متحده از جمله بازگشت قطعنامه‌های شورای امنیت است. وی خاطرنشان کرد: همکاری‌های دفاعی و نظامی ایران و روسیه هر روز شتاب بیشتری به خود می گیرد . فصل جدیدی از همکاری های فنی و نظامی ایران و روسیه در راه است .

جامعه جهانی زیر بار زور و تهدید آمریکا نمی‌رود



رئیس دفتر رئیس جمهوری تصریح کرد: اقدام ایالات متحده آمریکا برای فعال سازی مکانیزم ماشه با شکست مواجه خواهد شد.به گزارش ایسنا، محمود واعظی در توئیتر نوشت: «ترامپ در آخرین ماه‌های دولتش با کاهش شدید محبوبیت مواجه شده است لذا با فرافکنی و توسل به ابزار تهدید به دنبال برون رفت از این شرایط است.امروز علی رغم موضع گیری قاطع چین و روسیه و کشورهای اروپایی علیه اقدام آمریکا برای فعال سازی مکانیزم ماشه، وزیر خارجه آمریکا از شکست تحقیرآمیز اخیر عبرت نگرفته وبا استدلال بی پایه حقوقی کشورهای عضو شورای امنیت را برای همراهی با خود تهدید می کند.دوران یک‌جانبه گرایی به سر آمده است و جامعه جهانی زیر بار زور و تهدید آمریکا نمی رود؛ این اقدام آنها نیز با شکست مواجه خواهد شد.» به گزارش ایسنا، مکانیسم ماشه سازوکاری برای حل اختلاف پیش بینی شده در برجام است؛ به این صورت که اگر یکی از طرف‌های برجام به این جمع‌بندی برسد که طرف دیگر به تعهدات ذکر شده در این توافق پایبند نیست، می تواند به کمیسیون مشترک شکایت کند.این کمیسیون، در چارچوب برجام و برای نظارت بر اجرای این توافق تاسیس شده است.

رییس جمهور آینده باید کارنامه اقتصادی پررنگی داشته باشد



عضو جبهه پیروان خط امام و رهبری گفت: رییس جمهور آینده اصلاح طلب یا اصولگرا، نیاز است که سوابق اقتصادی کارنامه کاری‌اش از سایر جنبه‌ها بیشتر و پررنگ‌تر باشد، تا بتواند مسائل اقتصادی و مشکلات را حل کند. چراکه در دولت آقای روحانی از نظر مسائل اقتصادی تقریبا وضعیت خوبی برای مردم نبود. احمد کریمی اصفهانی در گفت‌وگو با ایلنا افزود: سوءمدیریت‌ها در داخل باعث شده است که نتوانیم به راهکارهای درست برسیم و در نتیجه شرایط را به نحوی بحرانی کردیم که اکنون دیگر پاسخگوی خیلی از مسائل نیستیم. وی افزود: هر فردی که در انتخابات آینده می خواهد کاندیدا شود، فارغ از اینکه اصلاح‌طلب باشد یا اصولگرا، باید حتما توجه کند که رزومه و کارنامه‌ای داشته باشد که مشکلات مردم و کشور را حل کند.این فعال سیاسی اصولگرا بیان داشت: البته مجددا تاکید می کنم که اکنون برای پرداختن به مساله کاندیداها زود است، به ویژه در جریان اصولگرایی افراد زیادی نیستند که چنین تصمیمی داشته باشند و بیشتر افرادی که شما اسم بردید، کسانی هستند که شاید تصمیمی برای کاندیدا شدن نخواهند گرفت.

روحانی از مقاومت برخی ادارات در ارایه خدمات الکترونیکی انتقاد کرد

وقت مقابله با فساد فرا رسیده است



رییس جمهور با تاکید بر انجام امور مردم در ادارات از طریق فضای مجازی گفت: می دانم این کار سخت است و برخی بخش ها نعوذ بالله برای برخی از امور خلاف قانون زیر بار نمی روند، اما اگر به دنبال مقابله با فساد هستیم الان زمانش است.

به گزارش ایسنا، حسن روحانی در جلسه ستاد ملی مدیریت بیماری کرونا با اشاره به فرارسیدن روز پزشک اظهار کرد: امسال یک تبریک جانانه تری را باید تقدیم پزشکان جامعه کنیم. همیشه پزشکان مادر خط مقدم سلامت مردم بودند و همیشه تلاش کردند و به قسم خود پایبند بودند.

روحانی با تاکید بر اینکه امروز هم به فداکاری و ایثار زمان دفاع مقدس نیاز داریم، ادامه داد: ممکن است امروز خمپاره و بمب و کاتیوشای دشمن نزدیک ما نباشد، اما وقتی این همه بیمار وجود دارد، در مجموع شرایط به یک مرز خطرناک در میدان جنگ شباهت دارد.

وی اظهار کرد: موج اول در نوع خودش سخت بود برای اینکه با این ویروس و خطرات آن و این که چه نوع دارو و درمانی می تواند مفید باشد یا چه مراقبتی اهمیت بیشتری دارد، آشنا نبودیم. موج دوم کرونا اما از اواخر خرداد آغاز شد و تمام تیر و مرداد ماه را هم در بر گرفت، این موج تا حدی با موج اول متفاوت بود، به طوری که این موج وسیع تر و سنگین تر بود و ویروس مهاجم‌تر شده بود.

روحانی تصریح کرد: اگر یک یا دو استان درگیر باشند راحت‌تر می‌توان مدیریت کرد، اما گاهی از ۳۱ استان، بیش از ۲۰ استان درگیر بیماری هستند، آن وقت شرایط دیگر متفاوت می‌شود.

رییس جمهور با اشاره به برگزاری آزمون‌های سراسری در روزهای اخیر، اظهار کرد: واقعاً برگزاری این آزمون و تصمیم گیری برگزاری برای ما سخت بود. اینکه برگزار بشود یا نشود و اگر بشود چگونه باشد. برخی می گفتند اصلا برگزار نشود. یک مسئولی با من تماس تلفنی داشت و می گفت فلانی! بگذارید کنار این موضوع را! این چه موضوعی است که حالا این همه درباره‌اش بحث می کنید؟ تعبیر او این بود که بگذارید یک سال دیگر برگزار شود.

وی افزود: بله می‌شود گفت یک سال دیرتر انجام شود اما بیان کردن آن خیلی سخت است. عمر، آرزو، برنامه‌ریزی و امید یک جوان و خانواده‌اش در میان است.

روحانی تصریح کرد: از طرف دیگر اگر ما نمی توانیم به خاطر ویروس یک آزمون برگزار کنیم پس چطور می گوییم مغازه‌ها باز باشد؟ پس چطور می گوییم در این شرایط اداره‌ها باز باشد؟ پس چطور در شرایط این ویروس می توانیم اجازه دهیم مردم سفر بروند؟ اینها همه مشابه هم هستند. چطور بازار باز است؟ مغازه باز است؟ ادارات باز است؟ اتوبوس و مترو باز است؟ سفرها به استان‌ها آزاد است؟ این آزمون هم مثل همان‌هاست.

رییس جمهور گفت: البته کار مهمی است که شما یک جمعیت عظیمی را در سالن‌های متعدد جمع می کنید و این‌ها می خواهند امتحان دهند. اگر مراقبت نشود، کاملا نگرانی درست است و این نگرانی وقتی مرتفع می‌شود که مراقبت کامل صورت گیرد.

روحانی گفت: من تشکر می کنم که اگر کسی مبتلا بوده است شرایطی برایش در نظر گرفته شده که بیاید امتحان دهد و کسی که در بیمارستان بستری بوده، به او هم به شکلی دیگر اجازه آزمون داده‌اند. فکر نمی کنم در کشورهای دیگر اینطور دلسوزانه چنین کارهایی انجام شود.

وی با بیان اینکه بخش‌های تاریک و ناشناخته این بیماری هنوز زیاد است، اظهار کرد: برای واکسن این بیماری خیلی تلاش شده است. کشورهای مختلف کار خود را شروع کرده‌اند و برخی از فاز اول و برخی از فاز دوم سخن می گویند. معروف است که ۱۸۰ مرکز در دنیا مشغول ساخت واکسن هستند، البته رقم‌های بالاتر از این هم وجود دارد اما هنوز با اطمینان راجع به هیچ واکسنی نمی‌توان سخن گفت و هنوز به آن مرحله نرسیده‌ایم.

روحانی تصریح کرد: باید به شرایطی برسیم که سازمان بهداشت جهانی و وزارت بهداشت ما بگویند که واکسنی وجود دارد که اولاً موثر است، بی خطر است و تا مدتی ماندگاری دارد و حفظ می کند. همین چند روز پیش سازمان بهداشت جهانی اعلام کرد که ما تا مهار کامل این ویروس دو سال فاصله داریم.

وی یادآور شد: من مجددا دو چیز را اینجا تاکید می کنم، یکی دولت الکترونیک و دیگری سلامت الکترونیک. در دولت الکترونیک مردم از خانه خارج نمی‌شوند، به بانک، اداره ثبت و دیگر ادارات نمی‌روند و از خانه مشکل خود را حل می کنند. اگر اداره‌ای کاری را بشود از فضای سایبری انجام دهد اما به طرف بگوید که باید حضوری بیایی، این باید حتماً تنبیه شود. از آن تنبیه‌هایی که انفصال سه‌ماهه و شش‌ماهه بود.

روحانی یادآور شد: اگر کسی مردم را وادار می کند که بیایید. مردم را به جامعه می کشاند، وقت‌شان را صرف می کند و می گوید توی صف این اداره بایستید، با او برخورد شود.

وی افزود: در بخش سلامت هم همینطور است. پرونده سلامت الکترونیک هم به خوبی پیش رفته است. از آقای نمکی و آقای جهرمی تشکر می کنم و می خواهم ما هرچه سریع‌تر مسیر سلامت الکترونیک را به پایان برسانیم. نسخه‌ها الکترونیکی داده شود و مردم جز در موارد ضروری نیازی نداشته باشند که در مراکز درمانی حاضر شوند.

رییس جمهور تصریح کرد: من می دانم این کار سخت است. می دانم برخی بخش‌ها زیر بار نمی‌روند. می دانم بخشی از ادارات ما نیاز به حضور دارند. نعوذ بالله برای برخی از امور خلاف قانون! می دانم برخی از شهرداری‌ها نیاز به حضور دارند، اما ما باید برخورد کنیم. روحانی گفت: اگر می خواهیم با فساد برخورد کنیم، جا و زمانش همینجاست. موقعیتش همین الان است. بیاییم همه را تا جایی که امکان دارد محدود کنیم مگر مواردی که حضور ضرورت دارد و آن بحث دیگری است.

وی با تاکید بر رعایت پروتکل‌های بهداشتی در مراسم سوگواری محرم اظهار کرد: برای ما مهم است که محرم پرشوری را بگذرانیم اما بعد از عاشورا و یکی دو هفته که گذشت شاهد بالا رفتن آمار و نمودارهای ابتلا در هیچ نقطه‌ای نباشیم و پیک جدیدی شروع نشود. آنجا نقطه افتخار برای ما است.

رییس جمهور گفت: من برای ماه محرم به وزیر ارتباطات تأکید می کنم که روی افزایش پهنای باند و دسترسی به اینترنت در تمام کشور کار کند. الان همه تکایا و حسینیه‌ها آدرسی می‌دهند تا در فلان شبکه سایبری مداحی و سخنرانی ما را تماشا کنید. پس باید پهنای باند ما ظرفیت لازم را داشته باشد.

روحانی گفت: من از وزیر ارتباطات می‌خواهم که در این مدت به هیچ مسئولی در این زمینه مرخصی داده نشود باید در تاسوعا و عاشورا سر کار باشند و مراقبت کنند چون این کار دادن مرخصی می‌تواند برنامه‌ریزی‌های عزاداری را مختل کند چرا که همه بر شبکه‌های مجازی و پخش از طریق آن حساب کرده‌اند و البته صداوسیما هم در این زمینه کار خودش را انجام می‌دهد.

عارف، نخبگان را بازوان مشورتی نهادهای راهبردی توصیف کرد

جامعه در گیر نخبگان بی انگیزه و گوشه نشین



عضو شورای عالی انقلاب فرهنگی با هشدار نسبت به تبعات گوشه نشین شدن نخبگان در کشور تاکید کرد: متاسفانه در کشور ما نخبگان در جایگاه اصلی خود قرار ندارند و نشست‌هایی که مسئولان با نخبگان دانشگاهی برگزار می کنند بعضا تشریفاتی و برای رفع تکلیف است و اینگونه برخورد با نخبگان باعث سرخوردگی و بی انگیزگی آنها می شود و در جامعه ای که نخبگان آن بی انگیزه و گوشه نشین شوند جامعه رو به رشدی نخواهد بود.

به گزارش ایسنا، محمدرضا عارف در گردهمایی واحدهای کانون صنفی استادان دانشگاهی ایران گفت: تجربه تشکل‌های مردمی در دنیا تجربه موفقی بوده است و عموما پیشرفته‌ترین کشورها آنهایی بودند که تشکل های مردمی و نخبگان آن کشور در تصمیم سازی و مشارکت آن‌ها نقش موثری داشته است. وی بر ضرورت میدان دادن به نخبگان در کشور تاکید کرد و گفت: منظور از میدان دادن به نخبگان به معنای دادن پست و مقام به آنها نیست چون عموما نخبگان دانشگاهی از پذیرفتن سمت های مدیریتی اجتناب می کنند اما باید از نخبگان به عنوان بازوان مشورتی در نهادهای تصمیم ساز و راهبردی کشور استفاده شود. عارف بر ضرورت تعامل نخبگان جهان با یکدیگر برای گسترش صلح در دنیا تاکید کرد و گفت: در دنیای آشوب زده امروز وقت آن فرا رسیده که نخبگان دنیا دست در دست هم با خشونت و ناامنی و جنگ و درگیری مقابله کنند.

نخبگان باید بایستند برای صلح در دنیا تلاش کنند و زمینه‌های جنگ را از بین ببرند .

عضو مجمع تشخیص مصلحت نظام به تحریم های ظالمانه آمریکا علیه ملت ایران اشاره کرد و گفت: ملت و دولت ایران اکنون در برابر یک جنگ تمام عیار اقتصادی قرار دارند و رئیس جمهور آمریکا به زعم خود می خواهد فشارها را بر مردم ایران با اعمال تحریم های بیشتر افزایش دهد هر چند تاکنون در این راه شکست خورده است اما از نخبگان جامعه جهانی در تعجبم که در برابر این بی عدالتی سکوت کرده اند.

علوی تشریح کرد

ملت ایران ذلت تسلیم برابر دشمن را نمی‌پذیرد



وزیر اطلاعات با تاکید بر اینکه ملت ایران ذلت و تسلیم برابر دشمن را نمی‌پذیرد، گفت: اگر ملت ما برابر بزرگترین قدرت‌های دنیایی تسلیم نشده و با صلابت ایستاده رمز و راز آن در شهادت است.

به گزارش ایلنا، سیدمحمود علوی در سومین کنگره بزرگداشت وزرا و شهدای کارمند گفت: جامعه ما که همیشه با دشمنانی ضدانسانی، وحشی و درنده مواجه بوده به فرهنگ شهادت و شهادت طلبی نیاز دارد برای این که بتواند با روح شهادت مقابل دشمن ایستادگی کند و آن را ادامه دهد و پوزه دشمن را به خاک بمالد و پرچم پیروز را به احتضار درآورد. وزیر اطلاعات به پذیرش قطعنامه ۵۹۸ از سوی ایران اشاره کرد و گفت: امام راحل آن روزهایی که زمزمه پذیرش قطعنامه بود و پایان یافتن جنگ، خیلی‌ها احساسشان این بود که جنگ تمام شد و دیگر شهید و شهادتی در کار نخواهد بود و فرهنگی که مردم را با روح شهدا پیوند می زد دیگر در کار نخواهد بود و ممکن است آرام آرام روح شهادت در مردم دچار فراموشی شود. امام راحل دعا کردند "خداوند در شهادت را بر روی ما نبندد و خداوند این دعا را مستجاب کرد و شاهد شهادت عزیزان‌مان در عرصه‌های مختلف بودیم که اوج آن در دفاع از حریم اهل بیت (ع) بود. علوی افزود: راز و رمز این دعا را امام راحل در جمله دیگری بیان کردند ملتی که شهادت دارد اسارت ندارد. آنچه باعث اسارت یک ملت می‌شود ترس از مرگ است وقتی ملتی از مرگ بترسد بهترین حربه دست زورگویان می‌افتد که با ترساندن او از مرگ سوار آن شوند و مقتدرات آن را در دست گیرند. اراده خود را بر آنها تحمیل کند.

وزیر اطلاعات افزود: فرهنگ حسین (ع) وقتی در جامعه ما آمد وقتی به جای ترس از مرگ روح عشق و علاقه به شهادت دمیده شد آن زمان دشمن با تهدید خود به چه می‌خواهد برسد. تهدید دشمن برای این که اراده یک ملت را متزلزل کند تا تسلیم اراده او شوند اما وقتی ملتی از مرگ نترسد و با تهدیدهای دشمن اراده‌اش متزلزل نشود آن دشمن چه غلطی می‌تواند بکند؟ اینکه امام (ره) گفت که آمریکا هیچ غلطی نمی‌تواند بکند به خاطر این ویژگی ملت ایران است که از تهدید به مرگ نمی‌ترسید.

تکرار ادعای انتخاباتی رئیس جمهور آمریکا

ترامپ به دنبال مذاکره و توافق با ایران است

رئیس جمهور آمریکا بار دیگر ادعای انتخاباتی اش مبنی بر تمایل ایران به انجام دادن توافقی با آمریکا در صورت پیروز شدن او در انتخابات را مطرح کرد.

به گزارش ایسنا از کاخ سفید، دونالد ترامپ در جمع هوادارانش در ایالت ویرجینیا مدعی شد: ایران دوران سختی را می گذراند. جمع کل تولیدات داخلی آن ها به حدی پایین آمد که نمی توانید تصور کنید. آن ها توافق خواهند کرد. آن ها احتمالا ظرف یک هفته یا یک ماه(پس از پیروزی ام در انتخابات) توافق خواهند کرد. آن ها با من تماس خواهند گرفت. خواهند گفت "ده روز طول کشید. اشتباه می کرد". آن‌ها منتظرند ببینند که من پیروز می شوم یا نه. اگر پیروز شوم، آن‌ها توافق می کنند.

ترامپ ادامه داد: اگر هم به دلیلی پیروز نشوم، صبر می کنند و یکی از بهترین توافق ها را از زمان آخرین توافقی که با آن ها انجام دادیم و در آن مبلغ ۱۵۰ میلیارد دلار به خاطر هیچ چیز به آن ها دادیم، انجام می دهند. آن توافق حتی توافقی بلند مدت نبود. همین حالا هم زمان آن تقریبا تمام شده است. مانند یک توافق کوتاه مدت بود. انگار یک مغازه را در یک مرکز خرید اجاره کنید. این ها کشورهایی هستند که با آن ها سر و کار دارید. به مدتی طولانی احتیاج است اما آن توافق کوتاه مدت بود.

پیش از این نیز دونالد ترامپ در حضور جمعی در ایالت آریزونا با تکرار این ادعا که ایران خواستار پیروزی جو بایدن نامزد دموکرات ریاست جمهوری آمریکا است، گفت: (اگر من پیروز شوم) در ماه اول یا زودتر به توافقی با ایران دست خواهیم یافت. وی ادعا کرد: ایران بسیار مشتاق انجام دادن یک توافق است. اما من گفتم که تا پس از انتخابات صبر کنیم. ترامپ افزود: آن ها هم می خواهند صبر کنند، چرا که فرصتی وجود دارد که اگر بایدن در انتخابات پیروز شود، مانند قبل ۱۵۰ میلیارد دلار دیگر به آنها بدهند. (توافق هسته ای) احمقانه ترین توافقی بود



که تا به حال وجود داشته است. رئیس جمهور آمریکا روز دوشنبه هفته قبل نیز در حضور جمعی از هوادارانش گفت که ولادیمیر پوتین رئیس جمهور روسیه، شی رئیس جمهور چین، کیم جونگ اون رئیس جمهور کره شمالی و رجب طیب اردوغان رئیس جمهور ترکیه "شطرنج بازانی در سطح جهانی هستند که منتظر پیروز شدن جو بایدن در انتخابات هستند". ترامپ اظهار کرد که بایدن قادر نخواهد بود به عنوان شریکی برابر با آن‌ها همکاری کند چرا که در بهترین سال‌هایش عملکرد خوبی نداشته است". طبق ادعای ترامپ، تهران هم خواهان پیروزی این نامزد دموکرات در انتخابات سوم نوامبر است. وی گفت: اگر ما پیروز شویم بلافاصله به توافقی با ایران دست پیدا خواهیم کرد. ترامپ هشدار داد که بایدن هیچ تجربه ای در مذاکرات با پکن ندارد و اگر او دوباره در انتخابات پیروز نشود، چین آمریکا را تصاحب خواهد کرد.

خرید طلای بالای ۱۵ میلیون تومان فقط با کارت ملی



رئیس اتحادیه طلا و جواهر از الزامی شدن ارائه کارت ملی زمان خرید طلا و سکه از واحدهای طلافروشی خبر داد و گفت:این بخشنامه در راستای مبارزه با پولشویی از یک سال و نیم قبل ابلاغ شده است.ابراهیم محمدولی در گفت‌وگو با تسنیم، اظهار داشت: از یک سال و نیم قبل بخشنامه‌ای را به واحدهای طلا فروشی ابلاغ کرده بودیم که طبق آن این واحدها برای فروش طلای بالای ۱۵ میلیون تومان باید کارت ملی خریدار سکه و طلا را اخذ کرده و شماره ملی آن‌ها در فاکتور درج کنند.وی افزود: ارائه کارت ملی برای خرید طلا و سکه به منظور جلوگیری از پولشویی بوده و این تصمیم نیز در راستای بخشنامه‌های ابلاغی اتاق بازرگانی به اتحادیه ها اتخاذ شده است.رئیس اتحادیه طلا و جواهر با تأکید براینکه باید هویت خریدار طلا و سکه برای واحدهای طلا فروشی مشخص شود، درباره اینکه آیا این بخشنامه به منظور اخذ مالیات از خریداران طلا و سکه ابلاغ شده است گفت: تصمیم درباره دریافت مالیات با سازمان مالیاتی است و در این خصوص بخشنامه ای به ما ابلاغ نشده است، این موضوع فقط به منظور مبارزه با پولشویی است.

۱۱۴ تا ۱۴۰ سال زمان برای خانه دار شدن یک کارگر!



معاون فرهنگی اجتماعی وزارت کار با اشـاره به اینکه آمارهای مختلفی درباره زمان انتظار کارگران برای صاحب مسکن شدن وجود دارد گفت: برخی آمارها حکایت از این دارد که گاهی ۱۱۴ سـال و گاهی ۱۴۰ سـال طول می کشـد تا یک کارگر دهک پایین جامعه در کلان‌شهرها صاحب خانه شود.ابراهیم صادقی‌فر در گفت‌وگو با تسنیم افزود: تأمین مسکن کارگران در چندین مدل طراحی شده که مدل اول حمایت از کارگران ثبت‌نام‌شده در طرح اقدام ملی مسکن، طرح ۲ حمایت از کارفرمایان برای اجرای ماده ۱۴۹ قانون کار، مدل ۳ احداث واحدهای مسکونی توسط شرکت‌های تابعه وزارت کار برای کارگران فاقد مسکن شاغل در مجموعه خود، مدل ۴ همکاری در تکمیل پروژه‌های نیمه‌تمام تعاونی‌های مسکن کارگران، مدل ۵ همکاری در تکمیل پروژه‌های نیمه‌تمام مسکن مهر، مدل ۶ تأمین مسکن دهک‌های ۱ تا ۳ با همکاری بنیاد مسکن، ستاد اجرایی فرمان امام، بسیج مستضعفان، کمیته امداد و خیرین مسکن‌ساز، مدل ۷ تأمین مسکن جوانان کارگر با همکاری وزارت راه، وزارت ورزش و وزارت کار، مدل ۸ تأمین مسـکن کارگران با همکاری وزارت راه و مدل ۹ تأمین مسکن استیجاری حمایتی برای خانواده‌های کارگری است.

تجارت از راهکارهای حفظ ظرفیت بازار سرمایه گزارش می دهد

چهار گام مهم برای رونق بورس

گروه اقتصادی – کورش شرفشاهی: امروزه در همه زمینه های اقتصادی شـاهد بحران هسـتیم که این بحران به زیان مردم تمام می شـود. گرانی و تورم در بخشـهای گوناگون طلا، ارز، خودرو، مسکن، لوازم خانگی، کالاهای اساسی و... به اندازه ای وحشتناک است که به چالش جدی تبدیل شده و ناتوانی دولت در کنترل قیمتها بر این بحران دامن می زند. اما دولت که تاکنون نتوانسته به هیچ وجه با استفاده از ادبیات دستوری در کنترل این قیمت‌ها موفق شود، متوسل به ظرفیت های دیگری شده است. یکی از جدی ترین بخشها برای کنترل قیمتها و مهار نقدینگی، بورس اسـت. رشـد جالب توجه بورس و صعود آن به کانال دو میلیون باعث خوشحالی دولتمردان شده بود زیرا شاهد کوچ نقدینگی از دیگر بخشها به بورس بودیم. این رشد باعث توجه مردم شده بود و سرمایه های سرگردان به سوی بورس می رفت تا آنکه یک باره شاهد کاهش شاخص بودیم و به دنبال آن هیاهو و ترس گریبانگیر مردمی شد که برای بار اول به بورس آمده بودند و اکنون نگران از دست رفتن سرمایه خود بودند.



▪ تصمیمات خلق الساعه عامل سقوط

بی شک سقوط شاخص نیازمند بررسی های کارشناسانه است و یک کارشناس بازار سرمایه معتقداست: تصمیمات لحظه‌ای و غیر کارشناسی خصوصا تغییر ساعت معاملات درست یک روز بعد از صعودی شدن شاخص، سبب بی‌اعتمادی سهامداران و ادامه روند افت بازار شد.همایون دارابی در گفتگو با مهر درباره علت ریزش شاخص بورس در دو هفته اخیر گفت: همواره شاخص کل بورس بعد از رسـیدن به رقم‌های با مقاومت روانی، دچار اصلاح می‌شـد که این بار در شاخص دو میلیون واحد اصلاح و استراحت بازار رخ داد. هرچند که در ریزش دو هفته اخیر شاخص کل، میزان اصلاح قیمت‌هـا بیش از زمان پیش بینی شـده بـود.وی درباره علل این اتفاق گفت: یکی از اصلی‌ترین دلایل اصلاح قیمت‌ها، آزادسازی ۳۰ درصد دوم سهام عدالت بود.کارشناس بازار سرمایه ادامه داد: علت دیگر ریزش‌های اخیر در بازار سهام، اختلاف دو وزارت نفت و اقتصاد بر سـر عرضه دارا دوم بود که به بازار شـوک ایجاد کرد. دارابـی از دیگـر دلایل تداوم اصلاح قیمت‌ها در بازار سـهام طی روزهای گذشـته را مصوبه هیئت مدیره سـازمان بورس و اوراق بهادار مبنی بر کاهش سطح اعتبار کارگزاری‌ها برای اعطای اعتبار به مشتریان بزرگ خود و همچنین مصوبه دیگر این سازمان مبنی بر کاهش سهم سهام در پرتفوی صندوق‌های با درآمد ثابت از ۱۰ به ۵ درصد دانست. این کاهش حجم سهام صندوق‌های مذکور می‌بایست تا شهریور اعمال می‌شد که در نتیجه این صندوق‌ها یا باید از ادامه خرید منصرف می‌شدند و یا اگر سهام مازاد بر ۵ درصد داشتند را عرضه می کردند. این دو اتفاق نیز فشار عرضه و اصلاح قیمت‌ها را تشدید کرد.

▪ ورود سازمان بورس به ماجرا

امانباید همه چیز را رها کرد و لازم است چاره‌اندیشی درستی صورت بگیرد به همین دلیل شورای‌عالی بورس به‌منظور حمایت از بازار تصمیمات مهمی اتخاذ کرد. رئیس سازمان بورس، در خصوص عرضه ای‌تی‌اف دوم دولت گفت: سـازمان بورس و اوراق بهادار مجوزهای لازم برای عرضه این صندوق را صادر کرده است و طبق برنامه‌ریزی‌ها، عرضه به موقع انجام می‌شود. حسن قالیباف اصل با اشاره به اینکه عرضه این صندوق عمومی است و از طریق درگاه‌های بانکی و بازار سـرمایه انجام می‌شـود، ابراز داشـت: افراد با کد ملی هم می‌توانند صندوق دارا دوم را که مشتمل بر سهام شرکت‌های پالایشی است، خریداری کنند. البته، تعیین قیمت واحدهای این صندوق توسط هیئت دولت در حال بررسی است. قالیباف عرضه ای‌تی‌اف سوم را هم در دستور کار دانست و ادامه داد: البته درخواستی هنوز از سوی سازمان خصوصی‌سازی به سازمان در این زمینه ارسال نشده است، اما این موضوع در دست پیگیری است.

▪ جلسه ای در حمایت از بازار

رییس سازمان بورس و اوراق بهادار جلسه شورای‌عالی بورس را در راستای حمایت از بازار عنوان کرد و گفت: در مورد سهام عدالت در شورای‌عالی بورس بررسی‌هایی انجام و قرار شد از اعتبارات کافی برای خرید سهام عدالت استفاده شود. سهام عدالت جزو سهام مهم و شـرکت‌های بزرگ بازار اسـت، ضمن اینکه قرار شـد معاملات سـهام عدالت به‌طور بلوکی توسـط کارگزاری‌ها و نهادهای مالی انجام شود، بنابراین این سهام دیگر به‌صورت کد در بورس معامله نمی‌شود. قالیباف در خصوص شرایط منفی بازار طی چند روز اخیر اظهار کرد: وضعیت بازار همواره تابع عرضه و تقاضاست. سرمایه گذاران باید بدانند که همیشه بازار صعودی نیست، بلکه قیمت‌ها از متغیرهای موجود و اخبار و واقعیت‌های روز تأثیر می گیرد و این بازار همواره با ریسـک همراه اسـت. رییس سازمان بورس و اوراق بهادار تأکید کرد: تصمیمات اخیر شامل بازگشت ساعت معاملات، افزایـش حدنصـاب در صندوق هـای بادرآمد ثابت به ۱۵ درصد و افزایش حداعتباری کارگزاری‌ها با توجه به وضعیت روز و در جهت تقویت بخش تقاضا انجام شد. البته در حال بررسی برای افزایش و ارتقای سیستم معاملات و رفع کندی آن نیز هستیم.

▪ اجرای سهم شناوری

رییس سازمان بورس و اوراق بهادار اجرای سهام شناوری را مناسب دوران رونق دانست و عنوان کرد: در شرایط فعلی، عرضه‌ای در این راسـتا انجام نخواهد شـد. قالیباف اصل تصریح کرد: بازار سرمایه همچنـان توانایـی صعود دارد ولی هر چقدر این افزایش با شـیب ملایمتری صورت بگیرد، مناسـب‌تر اسـت. در چند هفته گذشته با وجود ریزش در بازار متغیرهای بنیادی بازار تغییری نکرده است. وی به سرمایه گذاران توصیه کرد: مازاد دارایی خود را به بازار وارد کنند. بازار سرمایه بازاری است که سرمایه گذار باید در آن حوصله داشـته باشـد و صبر پیشـه کند و در نظر داشته باشد که بازده بازار سرمایه در بلندمدت بیشتر از بازارهای دیگر است.

▪ بازدهی بورس در بلندمدت

از سـوی دیگر عضو شـورای‌عالی بورس گفت: در جلسـه شـورا تصمیمات خوبی گرفته و مقرر شـد حقوقی‌ها که سـهامدار عمده هستند، بازار را مورد حمایت قرار دهند. شاهین چراغی با اشاره به جزییات جلسـه شـورای‌عالی بورس گفت: شورا به‌دقت تحولات بازار سرمایه را زیر نظر دارد و همچنان از سهامداران خرد حمایت خواهد کرد.وی ادامه داد: به‌عنوان کارشناسی که بیش از ۲۵ سال سابقه فعالیت در بازار سرمایه دارد، به سهامداران توصیه می کنم که نوسانات را جزو ذات بازار بدانند؛ سهامدارانی که فکر بلندمدت دارند و در بازار می‌مانند، بازدهی بسیار مناسبی کسب خواهند کرد. عضو شورای‌عالی بورس با تأکید به اینکه با حجم نقدینگی فعلی در کشور، بهترین بازاری که می‌توان آسوده‌خاطر و در بلندمدت به آن فکر کرد، بازار سرمایه است، خاطرنشان کرد: مدل قیمت‌گذاری دارا دوم در دولت در دسـت بررسـی اسـت تا با جذابیت خوبی به مردم عرضه شود.

▪ بورس ریزش نداشت، اصلاح شد

در همین رابطه عضو شورای‌عالی بورس، از حمایت‌های هوشمند دولت از بازار سرمایه خبر داد و گفت: در جلسه‌ای که با حضور اعضا تشـکیل شـد، اعضای شورای‌عالی اظهار داشتند که اتفاقات چند روز اخیر در راستای اصلاح شاخص بوده است. حسین سلاح‌ورزی اضافه کرد: نظر اعضای شورای‌عالی بورس به اتفاق آرا این بود که تحولات اخیر بازار سرمایه ایران به‌نوعی اصلاح معمول بوده که در ذات بازار سرمایه است و نمی‌توان از آن تلقی ریزش داشت.وی تصریح کرد: همه بورس‌های دنیا، توأم با ریسک هستند و در واقع، ذات بورس با نوسـان همراه اسـت. به گفته این عضو شورای‌عالی بورس، در این جلسه علاوه بر دیگر اعضا، نماینده دولت و بانک مرکزی هم در رابطه با اصلاح اخیر صحبت و ابراز امیدواری کردند که بازار سـرمایه همچنان با رونق به مسـیر خود ادامه خواهد داد. سلاح‌ورزی به سرمایه گذاران توصیه کرد که خود را بیش از پیش به دانش بورسی تجهیز کنند و سرمایه‌های اصلی خود را به بورس نیاورند و در صندوق‌ها سرمایه گذاری کنند.

یک مسئول:

مردم سهام عدالت را نفروشند



مدیرعامل سـرمایه گذاری اسـتانی گفت: هدف سهام عدالت این اسـت که این سـهام در خدمت پیشـرفت اقتصاد و فقرزدایی در مناطق کشـور و اسـتان‌های کم برخوردار شود الان مردم می گویند چرا ساکنان مناطق مـرزی بـه کار کوله‌بری می‌پردازند زیرا بنگاه اقتصادی در آنجا ایجاد نشـده و اشـتغال مولد نیسـت و چرا درصد ازدواج در بین جوانان کم شده است؟ اگر کارخانه و بنگاه اقتصـادی در مناطـق مرزی ایجاد شـود، جوان آنجا به کوله‌بری روی نمی‌آورد.

محمدرضا جودکی در گفت‌وگو با فارس، در پاسخ به اینکه شرکت‌های سرمایه گذاری استانی تاکنون چه کرده‌اند و چرا به مردم اطلاع‌رسانی نمی کنند، گفت: برای سهام عدالت دولت مبلغی از مردم نگرفته بود و قرار شد بعد از ۱۰ سال از محل سود این سهام اقساط سهام عدالت پرداخت شود و بعد از ۱۰ سال دولت اعلام کرد که تا کنون سود این سهام بابت اقساط آن به خزانه واریز شده و در اسفند ۹۵ که پایان ۱۰ سال بود، به مردم ۶ ماه فرصت داده شد که سـهام عدالت یک میلیون تومانی تا مبلغ ۵۳۲ هزار تومان آزاد شده و مابقی این مبلغ تا یک میلیون تومان را هر کس می‌خواهد واریز کند، اما متأسفانه در آنجا به مردم اطلاع‌رسانی نشد که ارزش واقعی سهام ۵۳۲ هزار تومانی چقدر است و اگر مردم باقیمانده پول را بپردازند در واقع مالک چه چیزی می‌شوند، بنابر این تعداد اندکی در حد ۳۰۰ هزار نفر در این طرح شـرکت کردند و عامه مردم مبلغی واریز نکردند بنابر این عمده سـهام عدالت آنها همان رقم اسمی ۵۳۲ هزار تومانی بود.

وی گفت: دستگاه مرتبط با سهام عدالت به موقع برای مردم اطلاع‌رسانی نکردند و اکنون هم که سهام عدالت آزاد شده باز هم اطلاع‌رسانی درستی صورت نمی‌گیرد که این سـهام عدالت مردم دارایی با ارزشـی اسـت که بهتر است مردم از عواید و سود آن استفاده کنند و آن را حتی‌الامکان نفروشند.

نوبخت از سیاست سکوت در خصوص طرح جدید دولت خبر داد

گشایش اقتصادی، برگ برنده دولت



رئیس سـازمان برنامه و بودجه کشـور با اشـاره به پیش بینی یک و نیم میلیون بشکه نفت در سال ۹۹ بیان کرد: پیش بینی‌ها مشـخص کرده بود که برخی از کشـورها می‌تواننـد از مـانفـت خریداری کنند. طرحی که تحت عنوان طرح گشـایش اقتصادی از آن نام برده می شـود را هنوز به طور رسـانه ای و دقیق مطرح نکرده ایم و از نمایندگان مجلس هم خواسته ایم که فعلا راجع مباحث مطرح شـده در جلسـات مصاحبه و اظهار نظری نداشته باشند که اذهان عمومی دچار سردرگمی شوند.

محمدباقر نوبخت با اعلام اینکه سال پایانی دولت هم زمان با اتفاقاتی نظیر تحریم شـد که بی سـابقه و کم نظیر بود گفت: تفاوت تحریم های گذشته با این تحریم موضوع نفت در برابر غذا بود. رئیس سـازمان برنامه و بودجه کشور افزود: اما در تحریم‌های جدید حتی اجازه فروش نفت برای تهیه غذا هم برای ما امکان پذیر نبود. حال با این فشار به ورود ویروس کرونا هم برخوردیم. اما با این تفاسیر سال پایانی باید جمع بندی کنیم. منابع دولت تقلیل پیدا کرده و ما باید با برنامه ریزی هزینه‌های خود را مدیریت کنیم. نوبخت بیان کرد: دولت‌های استعمارگر و ظالم در برابر ایران قصد متوقف سازی توسعه و تولید در کشـور را داشـتند که خوشبختانه شکست خوردند. شما در اسـتان‌ها چرخش چرخ توسـعه را شاهدید. ۲ میلیون اشتغال در طرح‌های عمرانی وجود دارد و ما هم به طور مداوم در حال افتتاح طرح‌ها هسـتیم. رئیس سـازمان برنامـه و بودجـه تاکید کرد: ارز ۴۲۰۰ تومان را ۲ سـال است وارد بازار کردیم و پای آن ایستاده‌ایم، دولت از اخذ مابه‌التفاوت ریالی ارز دولتی صرف‌نظر کرد تا بتواند بازار را کنترل کند. نوبخت با اشاره به فشار وارده به دولت در کنترل معیشت مردم بیان کرد: نمی‌توانیم سختی‌ها را به طور واضح بیان کنیم، اما در تلاشیم که شرمنده مردم نشویم. همکاران دولتی دوران سخت و غیر رفاه کشور را تجربه کرده اند.

گمرک اعلام تعریف کرد

۷ مجازات برای صادرکنندگان متخلف

صادرکنندگانی که ارز حاصل از صادرات را به کشور بازنگردانند، با ۷ مجازات مواجه خواهند شد.

بـه گـزارش مهر، گمرک ایران مجازات صادرکنندگانی که ارز را به کشـور برگشـت ندهند، تشـریح و آنها را در ۷ بند تقسیم‌بندی کرد. در بند اول این مجازاتها آمده اسـت: وزارت صنعت، معدن و تجارت حق صدور و تمدید کارت بازرگانی، صدور یا تمدید ثبت سفارش و صدور هر گونه مجوزهای واردات و صادرات تولیدی، صنفی و نظایر آن را نداشته و محدودیت از سایر خدمات مرتبط به تجارت اعم از داخلی و خارجی را نیز برای صادرکنندگان متخلف اعمال خواهد کرد.

در بند دوم این مجازاتها اعلام شده که گمرک جمهوری اسلامی ایران امکان اسـتفاده از تسـهیلات و خدماتی نظیر مسـیر سبز، پذیرش ضمانت‌ها و نظایر آن را از صادرکنندگان سـلب کرده و حق استرداد حقوق و عوارض گمرکی را نخواهد داشت و در بند سـوم آمده اسـت: سازمان امور مالیاتی مکلف است معافیت‌ها و مشوق‌های مالیاتی را لغو کند. همچنین در بند چهارم این مجازات ها که از سوی گمرک مطرح شده آمده است: بانک مرکزی حق صدور گواهی ثبت آماری یا تخصیص ارز را نخواهد داشت و باید گزارش عملکرد حسـاب‌های مشـکوک را به نهادهای ذی‌ربط اعلام کند. ضمن اینکه بانک‌های عامل نیز حق اعطای تسهیلات و ضمانت‌نامه‌های ریالی و ارزی و خدمات بانکی را نخواهند داشت.

در بند پنجم اعلام شده است: شبکه صرافی‌ها نیز اجازه ارائه خدمات خرید، فروش و نقل و انتقال ارز و خدمات در خارج از کشـور به صادرکنندگان به صورت مستقیم یا غیرمستقیم (تراستی‌ها) در راستای عدم برگشت ارز حاصل صادرات را نخواهند داشت و این کار تخلف محسوب می‌شود؛ به نحوی که در صورت احراز، ضمن لغو مجوز فعالیت توسط بانک مرکزی، صرافی متخلف به مراجع قضائی معرفی خواهد شد.

در بند ششـم تاکید شـده است: صندوق ضمانت صادرات از ارائه هر گونـه خدمـات مرتبط نظیر اعتبارسـنجی، صدور بیمه‌نامه و ضمانت‌نامه‌های صادراتی برای صادرکنندگانی که ارز خود را به کشور نیاورده باشند منع شده است.

اخبار کوتاه

سرمایه گذاری روی بیت کوین یا طلا؟

ایـن روزهـا کـه اغلب به دنبال سـرمایه گذاری امن و افزایش دارایی خود هسـتند، ناگزیر این سـوال پیش می آید که کدام دارایی ارزش خود را در هر شرایطی حفظ خواهد کرد. به غیر از سرمایه گذاری بر روی املاک و مستقلات، رمز ارزها نیز دارایی محبوبی اسـت که سـرمایه گذاران به دنبال آن هستند. خرید و فروش بیت کوین و طلا از رایج‌ترین دارایی هایی هسـتند که می‌توان آنها را در سـبد سـرمایه گذاری قرار داد. بیت کوین که نوظهورتر از سایر دارایی ها به ویژه طلاست بی شباهت به آن هم نیست، بنابراین در این مقاله به شباهت ها و تفاوت های این دو دارایی ارزشمند و در نهایت به این مطلب که کدام یک برای سـرمایه گذاری مناسـب‌تر هستند می پردازیم.سرمایه گذاران حرفه‌ای و علاقه مندان خرید و فروش ارز دیجیتال به بیت کوین یک لقب جالب داده اند و آن را "طلای دیجیتال" می نامند. این مقایسه شما را به سمت تشابه بین این دو دارایی می برد. عمده ترین تفاوت طلا و بیت کوین با ارزهای فیات در این است که هـر دو موجـودی محدودی دارند. اگرچه تعیین مقدار موجودی دقیق طلای باقی مانده دشـوار اسـت، اما این نکته را می دانیم که حداکثر سقف موجودی بیت کوین ۲۱ میلیون کوین است. پس از رسیدن به این سقف، می‌دانیم که دیگر هیچ بیت کوینی استخراج نخواهد شد.

ثبت نام ETF پالایشی

رئیس سـازمان خصوصی سـازی از ثبت دومین صندوق ETF دولتی شامل ۴ پالایشگاه اصفهان، بندرعباس، تهران و تبریز در یکم شهریور و پذیرش آن در بورس طی چهارشنبه همین هفته خبر داد.به گزارش ایلنا علیرضا صالح گفت: مجوزهای دومین صندوق ETF دولتی شامل ۴ پالایشگاه اصفهان، بندرعباس، تهران و تبریز دریافت شده و این صندوق امروز ثبت و چهارشنبه هفتـه جـاری در بورس تهران پذیرش می‌شـود.بعد از عرضه نخسـتین ETF دولتی مربوط به ۵ بانک و بیمه با سـقف خرید ۲ میلیـون تومـان برای هر کـد معاملاتی، دومین ETF دولتی شامل ۴ پالایشگاه اصفهان، بندرعباس، تهران و تبریز در حالی طبق مصوبه هیات دولت روانه میز فروش می‌شـود که سـقف خرید واحدهای آن از ۲ به ۵ میلیون تومان افزایش یافته است. متقاضیان می‌توانند با استفاده از کدملی و از طریق درگاه‌های اینترنتی حدود ۱۵ بانک و تمام شـرکت‌های کارگزاری اقدام به ثبت سفارش کنند.

افزایش سرقت طلا با صعودی شدن قیمت

نایب رییس اتحادیه طلا و جواهر درباره اجباری شدن خرید و فروش طلا با ارایه مدارک شناسایی از جمله کارت ملی اظهار داشت: خبری مبنی بر انجام معلامات با داشتن کارت شناسایی را شنیده‌ام اما در حال حاضر معاملات بدون ارایه کارت شناسایی انجام می‌شـود و برای خرید و فروش‌ها نیازی به ارایه مدارک هویتی نیست اما مانند روال گذشته برای هر خریدی فاکتور به نام افراد صادر می‌شـود. محمد کشـتی آرای در گفت وگو با ایلنا گفت: با توجه به افزایش قیمت طلا، شـاهد وقوع سـرقت‌های متعددی هستیم، بنابراین این اقدامات برای حفظ سرمایه مردم اسـت. البته بسـیاری از واحدها دسـت به این اقدام زده‌اند اما تا به امروز ارایه مدارک شناسـایی برای انجام معاملات در بازار طلا دسـتوری نبوده اسـت. وی آخرین وضعیت بازار با توجه به تغییـرات نـرخ ارز و انـس جهانی اظهار داشـت: بازار طلا از هر دو عامـل افزایـش نـرخ جهانی طلا و نرخ ارز تاثیر پذیرفت. در روزهای گذشته دیدیم که میزان افزایش نرخ جهانی طلا، میزان اثرگذاری کاهش نرخ ارز در بازار طلا را پوشش داد.

شرایط سخت وام ودیعه مسکن کارگران

یک مقام مسئول کارگری بر لزوم حمایت از کارگران فصلی و ساختمانی در ایام کرونا به ویژه شروع فصل سرما تاکید کرد و گفت: شرایط دریافت وام ودیعه مسکن برای گروه‌های آسیب پذیر و کارگران باید تسهیل شود.هادی ساداتی در گفت وگو با ایسنا در خصوص پرداخت کمک ودیعه اجاره مسکن اظهار کرد: تعدادی از کارگران ساختمانی برای دریافت وام ودیعه مسکن ثبت نام کردند و ظاهرا بخشـنامه ای هم به بانکها ارسـال شده است. شرایط دریافت وام سخت است و همه کارگران نمی توانند این کمک ودیعه مسکن را دریافت کنند و باید شرایط دریافت برای گروههای آسیب پذیر و جامعه کارگری تسهیل شود.

الزام مشاغل به استفاده از کارتخوان

پیش از این صاحبان مشاغل باید از ابتدای امسال ملزم به استفاده از کارتخوان می‌شدند اما از آنجا که در پی شیوع ویروس کرونا بسـیاری از تکالیف مالیاتی به تعویق افتاد، این موضوع شـامل حال این تکلیف مالیاتی هم شـد و طبق اعلام رئیس سـازمان مالیاتی الزام مشاغل به استفاده از کارتخوان به ماه‌جاری منتقل شد.به گزارش ایسنا، سازمان امور مالیاتی از شهریور سال گذشته معادل ۱۵ گروه از فعالان اقتصادی که حدود ۵۰ شغل می‌شوند را دسته‌بندی کرد تا برای شفاف شدن درآمد، جلوگیری از فرار مالیاتی و کمک به فرآیند حسابرسی مالیاتی مکلف به ثبت‌نام در سـامانه پایانه فروشـگاهی و استفاده از کارتخوان باشند که اولین گروه از آن‌ها، پزشـکان و فعالان حوزه درمان (که مجوز فعالیت آن‌ها توسط وزارت بهداشت، درمان و آموزش پزشکی، سازمان نظام پزشکی ایران یا سازمان نظام دامپزشکی و سازمان دامپزشکی صادر می‌شود) بودند.تا پایان پارسال تنها ۵۰ درصد از پزشکان اقدام به ثبت‌نام در پایانه فروشگاهی کردند و هنوز نیمـی از پزشـکان از ایـن قانون تبعیـت نکرده‌اند. پس از الزام پزشـکان، نوبت به وکلا برای ثبت‌نام در پایانه فروشـگاهی و استفاده از کارتخوان رسید که از اول مهر پارسال ثبت نام آن‌ها شروع شد و تا آخر دی ماه نیز ادامه داشت و معاون سازمان امور مالیاتی از امکان مجدد وکلا همراه با جریمه برای ثبت‌نام بعد از مهلت قانونی که تا پایان دی‌ماه بود، در این سامانه خبر داد که تاکنون این سازمان آماری از ثبت‌نام وکلا در پایانه فروشگاهی اعلام نکرده است.

پیشخوان
Pishkhan.com

اخبار کوتاه

قیمت خودروهای سنگین با افزایش تولید شکسته می‌شود

سرپرست وزارت صنعت معدن و تجارت با بیان اینکه قیمت ناوگان سنگین درحال حاضر در کشور بالا و نرخ‌ها کاذب است، گفت: با انجام چندین قرارداد و افزایش تولید، قیمت خودروهای سنگین شکسته می‌شود. جعفر سرقینی در مراسم انعقاد قرارداد نوسازی کامیون‌های فرسوده که عصر امروز در وزارت راه و شهرسازی برگزار شد، گفت: وزارت راه و شهرسازی از قراردادهای تولید داخلی حمایت می کند و این بسیار خوب است. در میان تولیدکنندگان داخلی، امکان تولید بالای کامیون‌ها را داریم و در یک سال ۱۱ هزار دستگاه خودروی سنگین تولید کردیم. وی به جزییات قرارداد جدید که در آن هزار دستگاه کامیون توسط خودروسازان داخلی ساخته می شود اشاره کرد و گفت: می‌توانیم به راحتی این رقم را تا ۵ هزار دستگاه در سال هم افزایش دهیم. سرقینی به مشکلات مربوط به ایمنی خودروهای فرسوده اشاره کرد و ادامه داد: تردد خودروهای سنگین فرسوده در جاده‌ها، آلایندگی محیط‌زیست و مصرف سوخت بالا دارد. وی گفت: با یک محاسبه سرانگشتی به این نتیجه رسیدیم که خودروهای بالای ۴۰ سال در جاده‌ها با فرض پیمایش منطقی، شامل تردد هفته‌ای ۴ هزار کیلومتر و سالانه ۲۰۰ هزار کیلومتر، می‌توانند از محل صرفه‌جویی سوخت، به نحوی در پروسه نوسازی قرار گیرند که هزینه نوسازی آنها ظرف دو سال بازگردانده شود.

۳۱ استان تحت سرمایه گذاری ایمیدرو قرار دارند

بیش از ۵۵ درصد از سرمایه گذاری های ۶ سال نخست دولت کنونی در بخش معدن و صنایع معدنی، طی دو سال اخیر انجام شده است، این در حالیست که مجموع سرمایه گذاری انجام شده طی دولت یازدهم و دوازدهم به بیش از ۸,۷ میلیارد دلار رسیده و مدل جدید نظارتی ایمیدرو سبب شد، ۴,۸ میلیارد دلار آن از این رقم، طی دو سال گذشته محقق شد. به گزارش ایمیدرو، در حالی که از ابتدای فعالیت ایمیدرو، در اکثر سال ها، متوسط تعداد طرح های راه اندازی شده تک رقمی بوده، در سال های ۹۷ و ۹۸ به یکباره شاهد اوج گیری سرعت اجرا و همچنین راه اندازی پروژه ها شده ایم به طوری که طی این دوره، به رغم تشدید تحریم ها و اعمال شرایط پیچیده، به ترتیب ۱۶ و ۲۲ طرح معدن و صنایع معدنی با مشارکت بخش خصوصی در سراسر کشور راه اندازی شد. بخش قابل توجهی از این طرح ها همچون آلومینیوم جنوب، توسعه کارخانه های کنسانتره و گندله سنگ آهن در سنگان، آهن اسفنجی فولادهای استانی، طرح های توسعه صنعت مس و ... در مقیاس ملی بوده اند. ایمیدرو به همراه شرکت های بزرگ بخش معدن و صنایع معدنی از ابتدای دولت کنونی تا پایان سال گذشته در ۲۷ استان سرمایه گذاری کردند. اکنون اما این سازمان و شرکت های بزرگ، در ۳۱ استان کشور "پروژه در دست اجرا و یا راه اندازی" دارند.

حمایت از صادرات شرط قطع وابستگی اقتصاد به نفت

رئیس کنفدراسیون صادرات ایران با اشاره به اینکه اگر به دنبال درآمد صادراتی هستیم باید بدون شتابزدگی از صادرات حمایت کنیم، پیش شرط های کاهش وابستگی به اقتصاد نفتی را تشریح کرد. محمد لاهوتی در گفتگو با تسنیم گفت: تنها کشور نفت‌خیزی در دنیا هستیم که وابستگی به بودجه در آن به حدود ۱۰ درصد رسیده و اگرچه سال های قبل نیز، این وابستگی بالغ بر بیست درصد بوده است؛ اما باز هم نسبت به کشورهای نفت‌خیز، بودجه ایران کمترین وابستگی را داشته است. لاهوتی معتقد است که این امر نشان می‌دهد یک فرآیندی طی شده و کار به وابستگی ده درصدی بودجه به درآمدهای نفتی رسیده؛ همچنین طی سال‌های گذشته، صادرات مورد توجه قرار گرفته و همینطور زیرساخت های صنعتی، کشاورزی و معدنی رشد یافته و در نهایت، سرمایه گذاری هایی که در حوزه صنایع پتروشیمی رخ داده، اکنون به ثمر نشسته و همه این عوامل سبب شده تا از صادرات ۷ میلیارد دلاری دهه ۸۰ به صادرات بالغ بر ۴۰ میلیارد دلاری در سال گذشته برسیم. رئیس کنفدراسیون صادرات ایران با بیان اینکه براساس هدفگذاری‌های قبلی، کشور باید صادرات بالغ بر ۱۰۰ میلیارد دلار را تجربه می کرد، خاطرنشان کرد: البته دلایل متعددی از جمله تحریم‌های خارجی و محدودیت‌های داخلی نیز در نرسیدن به این عدد دخیل بوده‌اند.

ظرفیت تولید کنسانتره مس ۱۳۰ هزار تن افزایش می یابد

یک مقام مسئول، از افزایش ۱۳۰ هزار تنی ظرفیت تولید کنسانتره مس با بهره‌برداری از معدن درآلو خبر داد. به گزارش ایمیدرو، اردشیر سعدمحمدی با بیان اینکه شرکت ملی صنایع مس ایران در راستای تحقق برنامه‌های توسعه پایدار کشور، اجرای طرح بزرگ تجهیز معدن و احداث کارخانه تغلیظ مس درآلو را در سبد پروژه‌های خود قرارداده است، اظهار داشت: با بهره‌برداری از این طرح، سالانه بیش از ۱۳۰ هزار تن کنسانتره مس با عیار حداقل ۲۲ درصد به ظرفیت تولید کنسانتره مس در شرکت مس افزوده خواهد شد. مدیرعامل شرکت مس افزود: در این طرح ملی، گشایش معدن مس درآلو کرمان برای استخراج پایدار به ظرفیت هفت میلیون تن کانسنگ سولفوری مس و احداث و بهره‌برداری از کارخانه فرآوری با ظرفیت بیش از ۱۳۰ هزار تن کنسانتره مس با عیار حداقل ۲۲ درصد در سال، برنامه‌ریزی و اقدامات لازم برای اجرای طرح انجام می‌شود. وی با اشاره به این که در حال حاضر بخش عمده‌ای از تجهیزات و ماشین آلات مورد نیاز این پروژه خریداری و نصب شده‌اند، گفت: براساس برنامه‌ریزی‌های انجام گرفته این طرح در نیمه نخست سال ۱۴۰۰ پروژه به بهره‌برداری خواهد رسید.

تعلیق کارت بازرگانی صادرکنندگان بدحساب



رییس کل سازمان توسعه تجارت ایران گفت: صادرکنندگانی که کمتر از ۷۰ درصد تعهدات ارزی خود را ایفا کرده‌اند تا نیمه شهریورماه باید طبق دستور بانک مرکزی عمل کنند و در غیر اینصورت کارت بازرگانی این افراد تعلیق می‌شود. به گزارش ایرنا، حمید زادبوم با اشاره به اتمام مهلت ایفای تعهدات ارزی صادرات سال‌های ۱۳۹۷ و ۱۳۹۸ در پایان تیرماه سال جاری اظهار داشت: تمام صادرکنندگان موظف هستند به منظور جلوگیری از تعلیق کارت بازرگانی خود، براساس مصوبات کمیته اقدام ارزی تعهدات خود را طبق دستورالعمل بانک مرکزی ایفا کنند. وی افزود: براساس مصوبات کارگروه پایش رفتار تجاری کارت‌های بازرگانی واحدهای صادراتی که کمتر از ۳۰ درصد تعهدات ارزی خود را ایفا کردند در نیمه شهریورماه تعلیق می‌شود بر همین اساس این دسته از صادرکنندگان موظف هستند نسبت به ایفای تعهدات ارزی خود و افزایش درصد بازگشت ارز حاصل از صادرات اقدام کنند. رئیس کارگروه پایش رفتار تجاری تاکید کرد: در صورت عدم ایفای تعهدات ارزی صادرکنندگانی که کمتر از ۷۰ درصد از تعهدات خود را ایفا کردند نسبت به تعلیق کارت بازرگانی در پایان شهریورماه اقدام خواهد شد.

روابط تجاری ایران و امارات ادامه می یابد



رئیس اتاق بازرگانی مشترک ایران و امارات با تاکید بر اینکه خللی در روند رو به رشد روابط تجاری ایران و امارات ایجاد نخواهد شد، گفت: دو کشور همسایه بر توسعه روابط اقتصادی فی مابین مصمم هستند. فرشید فرزانگان در گفتگو با فارس گفت: از آنجاکه سیاست بر تمام شئون روابط دوجانبه از جمله حوزه اقتصاد اثرگذار است، بخش خصوصی ایران و امارات تلاش دارد تا در کنار دولت، به عنوان خط شکنان جبهه روابط اقتصادی ورود کرده و روند رو به رشد توسعه روابط را ادامه دهند؛ این در حالی است که طی ماه‌های گذشته نیز پیگیری شده و آمارهای تجارت خارجی کشور در ۴ ماهه، نیز این موضوع را گواهی می‌دهد. وی تصریح کرد: فعالان اقتصادی در کنار تدابیر قوی دستگاه دیپلماسی، قادر به پیشبرد اهداف تجاری مشترک هستند و با توجه به استراتژی کشور مبنی بر توسعه روابط تجاری با ۱۵ کشور همسایه، روابط تجاری با امارات باید بیش از هر زمان دیگری گسترش یابد و تلاش برای حفظ و ارتقای روابط اقتصادی با امارات به عنوان دومین شریک تجاری کشور است. عضو اتاق بازرگانی افزود: کالاهای وارداتی ایران از امارات کالاهای مصرفی صرف نبوده و ماشین آلات و قطعات مورد نیاز بخش‌های صنعتی است.

---

۴۵ هزار خودرو در پارکینگ خودروسازان خاک می خورد

گرفتاری صنعت خودرو در بحران نقدینگی

گروه صنعت و تجارت: گزارش آماری تولید و تحویل تجمعی خودروهای تولیدی کشور تا ۳۰ مرداد سال ۹۹ منتشر شد که نشان از افزایش ۲۱ درصدی کل تولیدات خودروی در ۵ ماهه نخست نسبت به مدت مشابه سال قبل دارد. براساس آخرین گزارش آماری تولید و تحویل تجمعی خودروهای تولیدی شرکت‌های ایران خودرو و سایپا تا ۳۰ مرداد ماه سال ۹۹ منتشر شد که نشان از افزایش ۲۱ درصدی کل تولیدات خودروی در ۵ ماهه نخست امسال نسبت به مدت مشابه سال قبل دارد. بنابراین آمار ارائه شده از سوی اداره کل صنایع حمل و نقل وزارت صنعت، معدن و تجارت، از ابتدای سال ۹۹ تا ۳۰ مردادماه، کل تولید تجمعی دو شرکت ایران خودرو و سایپا، ۳۶۰ هزار و ۵۹۹ دستگاه بوده که در مقایسه با تولید ۲۹۸ هزار و ۳۰۷ دستگاه خودرو در سال ۹۸، افزایش ۲۱ درصدی در تولید ثبت شده است.

طبق این گزارش تعداد خودروهای تحویلی دو شرکت بزرگ خودروسازی در مجموع ۲۸۶ هزار و ۳۶۳ دستگاه بوده که در مقایسه با تعداد ۲۶۳ هزار و ۵۳۷ خودروی تحویلی، افزایش ۹ درصدی حاصل شده است. در ۵ ماه نخست امسال، همچنین تعداد تحویلی تعهدات جاری با ۳۴ هزار و ۱۴۸ دستگاه رشد ۲۳۹ درصدی در این بخش را ثبت نموده است. همچنین در این گزارش از کاهش ۱۳ درصدی موجودی کل خودروهای تجاری در پارکینگ فروش و کاهش ۲۸ درصدی خودروهای ناقص در ۵ ماهه نخست امسال در مقایسه با مدت مشابه سال قبل اشاره شده است.

▪ انباشت ۴۵ هزار خودرو در کف کارخانه ها

این گزارش آماری در حالی منتشر شده است که فرهاد به‌نیا سخنگوی انجمن سازندگان قطعه و مجموعه‌های خودرو در گفتگو با ایسنا اعلام کرده است که شرایط فعلی صنعت قطعه‌سازی و خودروسازی به گونه‌ای است که بحران نقدینگی برای هر دو صنعت منجر شده تا مجددا شاهد افزایش خودروهای کف غیر تجاری در دو خودروساز بزرگ کشور باشیم. البته در تعطیلات اخیر (تابستانی) خودروسازان توانستند تعداد زیادی را تکمیل و خارج کنند اما همچنان طبق آمار، ۴۵ هزار دستگاه خودرو در کف کارخانه‌ها خوابیده است.

براساس صحبت های سخنگوی انجمن سازندگان قطعه و مجموعه‌های خودرو با بیان اینکه افزایش خودروهای ناقص، مشکلاتی هم به دنبال خواهد داشت، گفت: مصرف کننده انتظار دارد که خودرو در زمان مقرر تحویل شود اما تجاری نشدن خودروها در موعد مقرر، زمان تحویل را به تاخیر انداخته است. همچنین ۴۵ هزار خودرو با میانگین قیمت بین ۵۰ تا ۷۵ میلیون تومان، شامل حدود ۲۸۰۰ تا ۳۰۰۰ میلیارد ریال نقدینگی خودروسازان می‌شود که در کف کارخانه‌ها درگیر شده است.



▪ کاهش التهاب بازار خودرو با اخذ مالیات بر عایدی سرمایه

در این میان معاون امور صنایع وزارت صنعت، معدن و تجارت با بیان اینکه قیمت‌های فعلی خودروها در بازار مورد تایید وزارتخانه نیست، از طراحی طرح مالیات بر عایدی سرمایه خبر داد که در صورت تصویب از مابه‌التفاوت قیمت درب کارخانه و حاشیه بازار و از معامله گران خودرو مالیات اخذ می‌شود. مهدی صادقی نیارکی در گفتگو با ایرنا افزود: تصویب این مالیات ویژه که به پیشنهاد وزارت امور اقتصادی و دارایی به ستاد اقتصادی دولت رفته، می تواند حضور دلالان و واسطه‌گران را در این بازار کمرنگ کند. وی بیان داشت: التهاب بازار خودرو ناشی از التهاب در بازارهای موازی بورس، طلا، سکه، ارز، مسکن و غیره است و از سال‌های گذشته برخی روی خودرو به عنوان کالای سرمایه‌ای سرمایه گذاری کرده و می کنند.

معاون امور صنایع وزارت صنعت، معدن و تجارت اضافه کرد: واقعی‌سازی قیمت خودرو یکی از مهمترین مسائل در این صنعت است و وزارت صنعت با رهاسازی و آزادسازی قیمت‌ها مخالف است. به گفته این مقام مسوول، قیمت خودروها باید بر اساس افزایش قیمت نهاده‌های تولید اصلاح شود تا خودروسازان دچار زیان عملیاتی نشوند.

وی ادامه داد: تداوم زیان عملیاتی در ادامه تبدیل به زیان انباشته شده که به مطالبات قطعه‌سازان منتقل شده یا ورشکستگی خودروسازان را به دنبال دارد. صادقی نیارکی یادآور شد: اکنون عمده ورودی‌های این صنعت شامل مواد و محصولات پتروشیمی، پلیمری و فلزات در بورس یا به قیمت های جهانی تعیین می‌شود و به همین دلیل باید خودرو به گونه‌ای قیمت‌گذاری شود که این صنعت پیشران که لوکوموتیو تعداد بسیار دیگری از صنایع است، همچنین زنجیره تامین مرتبط با آن دچار زیان نشوند.

معاون امور صنایع وزارت صنعت، معدن و تجارت خاطرنشان کرد: به همین دلیل تغییرات قیمت نهاده‌های تولید هر سه ماه یک بار و با اثربخشی تورم بخشی بانک مرکزی بررسی شده و اجازه تعیین قیمت‌های جدید به خودروسازان داده شده است.

صادقی نیارکی در عین حال خاطرنشان کرد: خودروسازان نیز باید با افزایش بهره‌وری و واگذاری دارایی‌های مازادشان، بر روی پروژه‌ها و پلتفرم‌های جدید و ارتقای داخلی‌سازی محصولات فکر کنند. معاون امور صنایع وزارت صنعت بیان داشت: امروز که مشارکت شرکت‌های خارجی به حداقل رسیده، شاهد خوداتکایی بالایی در خودروسازی کشور هستیم.

▪ شرط عملیاتی شدن دستورات وزارت صمت

از طرف دیگر طبق دستور وزارت صنعت، معدن و تجارت مبنی بر اینکه خودروسازان موظف به ۶۰۰ میلیون دلار داخلی‌سازی قطعات تا پایان سال جاری شده‌اند، براساس اعلام مهدی صادقی نیارکی- معاون امور صنایع وزارت صمت-، برای سال جاری رقم داخلی‌سازی قطعات و مواد اولیه در صنعت خودرو ۳۰۰ میلیون یورو در نظر گرفته شده بود و دو خودروساز بزرگ کشور ملزم شدند تا هر یک حدود ۱۵۰ میلیون یورو داخلی‌سازی ایجاد کنند. در جلسه ۲۰ مردادماه، این موضوع توسط سرپرست وزارت صمت اصلاح شده و هر یک از خودروسازها را موظف کرد تا پایان سال جاری ۳۰۰ میلیون دلار (در مجموع ۶۰۰ میلیون دلار) داخلی‌سازی کنند. قطعات و مجموعه‌هایی که داخلی‌سازی شوند در تامین و تخصیص ارز شان محدودیت اعمال خواهد شد تا قطعه‌ساز داخلی حمایت شود. در همین رابطه، احمد نعمت‌بخش دبیر انجمن خودروسازان ایران می گوید: عملی شدن دستورات وزارت صمت مستلزم این است که شرکت‌های خودروساز، توان مالی خوبی داشته باشند. ضمن اینکه اوضاع قطعه‌سازان نیز باید مناسب باشد. برخی از قطعه‌های جدید نیاز به سرمایه گذاری دارد اما زمانی که خودروسازان به دلیل سرکوب مالی نمی‌توانند مطالبات قطعه‌سازان و حتی قیمت تمام شده قطعات تحویلی به خودروسازان را پرداخت کنند.

به اعتقاد دبیر انجمن خودروسازان ایران، اما اگر کمک شود تا وضعیت بحران قیمت گذاری خودرو حل شود، می‌توان امیدوار بود که به نتیجه ۶۰۰ میلیون دلار برای داخلی‌سازی قطعات برسیم. علیرغم اینکه شورای رقابت برای سه ماه دوم سال نیز اجازه افزایش قیمت خودروها را به ما داد اما همچنان خودروسازان با زیان خودرو عرضه می کنند. نعمت‌بخش تصریح کرد: بارها گفته‌ایم که این روش قیمت گذاری روش مناسبی نیست، افزایش قیمت مواداولیه بسیار بیشتر از افزایش قیمت‌هایی است که برای خودرو در نظر گرفته شده و خودروسازان زیان‌ده هستند. با حضور شرکت‌های خودروساز در بورس و ارائه گزارش سه ماهه به سازمان بورس، مشخص است که خوروسازان همچنان زیان‌ده هستند؛ لذا بایستی ابتدا خودروسازان از زیان‌دهی خارج شوند. وی تاکید کرد: زمانی که افزایش قیمت مناسب به خودروسازان داده نمی‌شود، آن‌ها نیز نمی‌توانند افزایش قیمت مناسب در قراردادهای خود با قطعه‌سازان ایجاد کنند؛ در نتیجه قطعه‌ساز نیز زمانی که زیان می کند، دیگر رقبتی برای همکاری با خودروساز و واردات ماشین آلات نو برای ساخت قطعات جدید ندارد. بنابراین بایستی ابتدا قیمت‌ها اصلاح شوند

صدور ۵۰ گواهی برای محصولات حلال صادراتی در سال ۹۹



رئیس سازمان ملی استاندارد ایران از برنامه‌ریزی برای صدور دست کم ۵۰ فقره گواهی محصولات حلال برای واحدهای تولیدی و صنعتی در سال جاری به منظور سرعت‌بخشی به امر خطیر صادرات خبر داد. نیره پیروزبخت در گفتگو با ایرنا با اشاره به صدور ۴۵ فقره گواهی حلال در سال گذشته، افزود: تا قبل از آن نیز براساس قانون ذبح و صید با همکاری وزارت جهاد کشاورزی ۵۰ فقره گواهی حلال در سطح کشور صادر شده بود. این مقام مسوول با تاکید بر اینکه باید تمرکز بیشتری بر محصولات و تولیدات حلال داشته باشیم، خاطرنشان کرد: در نظر داریم با همکاری فقیه ناظر، واحدهایی که خواستار دریافت علامت استاندارد از این سازمان هستند را از همان ابتدا به سمت دریافت گواهی حلال نیز سوق دهیم. وی گفت: امروز گواهی حلال از سوی بسیاری از کشورها از جمله روسیه، ارمنستان، ازبکستان و غیره از فعالان اقتصادی و تولیدکنندگان کشورمان مطالبه می‌شود و در نظر داریم تا با سرعت‌بخشی به آن، به توسعه صادرات غیرنفتی کشور سرعت ببخشیم. پیروزبخت اظهار داشت: با همکاری سازمان امور استخدامی، به دنبال راه‌اندازی ساختار مشخصی در سازمان ملی استاندارد برای موضوع حلال هستیم. رئیس سازمان ملی استاندارد ایران در ادامه در خصوص برنامه ریزی این سازمان برای تحقق شعار جهش تولید، افزود: یکی از مهمترین اقدامات در این زمینه تجدید نظر در روش‌های ارزیابی انطباق و استاندارد کالاهای اساسی مثل برنج، گندم، ذرت و غیره و همچنین محصولات دانش‌بنیان است. وی بیان داشت: مطابق دستور رهبر معظم انقلاب و لزوم حمایت از محصولات دانش‌بنیان، امسال برنامه‌ریزی شده تا در صدور گواهی تایید این محصولات سرعت ببخشیم. پیروزبخت خاطرنشان کرد: این سازمان صدور گواهی انطباق برای دست کم ۵۰ محصول دانش‌بنیان را برای امسال در برنامه دارد، این در حالی است که در دو سال گذشته نیز در مجموع ۵۰ گواهی انطباق محصولات دانش‌بنیان صادر شد. وی یادآوری کرد: برای دستیابی به شعار رونق تولید نیز سال گذشته مصوبه‌ای برای مشاغل خانگی از شورای عالی استاندارد اخذ شد تا با همکاری وزارت تعاون و معاونت امور زنان ریاست جمهوری، گواهی انطباق به مشاغل خانگی داده شود تا محصولاتشان را راحت‌تر به فروش برسانند.

تجارت الکترونیکی کشور به ۴۲۳ هزار میلیارد تومان رسید



رئیس مرکز توسعه تجارت الکترونیکی وزارت صنعت، معدن و تجارت حجم کل گردش مالی تجارت الکترونیکی کشور را در سال ۱۳۹۸ بالغ بر ۴۲۳ هزار میلیارد تومان اعلام کرد. به گزارش شاتا، علی رهبری، گفت: در این مدت مجموعه مبالغ تراکنش های درگاه پرداخت الکترونیکی حدود ۲۹۶ هزار میلیارد تومان و مجموعه مبالغ پرداخت در محل و سایر روش های پرداخت بالغ بر ۱۲۷ میلیارد تومان بوده است. وی افزود: در سال ۹۸ نسبت به مدت مشابه سال قبل آن نسبت اسمی حجم تجارت الکترونیکی به تولید ناخالص داخلی بدون احتساب نفت، ۵۰ درصد رشد را نشان می دهد. رهبری ادامه داد: نسبت حقیقی حجم تجارت الکترونیکی به تولید ناخالص داخلی بدون احتساب نفت در این مدت افزایش ۴۰ درصدی داشته است. رئیس مرکز توسعه تجارت الکترونیکی وزارت صمت مبلغ اسمی معاملات تجارت الکترونیکی سال ۹۸ را بالغ بر ۴۲۳ میلیارد تومان عنوان کرد که نسبت به مدت مشابه سال قبل خود ۱۰۳ درصد رشد را نشان می دهد. تعداد وب سایت های تجارت الکترونیکی در کشور ۳۰۰ هزار سایت است و تعداد کل واحدهای کسب و کار الکترونیکی دارای "ای‌نماد" حدود ۶۱ هزار واحد است. وی اضافه کرد: تعداد واحدهای کسب و کار الکترونیکی در سال ۹۸ نسبت به سال ۹۷ با رشد ۱۱ درصدی همراه بوده است و سهم واحدهای کسب و کار الکترونیکی دارای "ای‌نماد" از کل وب سایت های تجارت الکترونیکی حدود ۲۱ درصد است. رئیس مرکز توسعه تجارت الکترونیکی وزارت صمت درخصوص حوزه فعالیت واحدهای کسب و کار الکترونیکی دارای "ای‌نماد" افزود: ۴۲ درصد واحدهای کسب و کار الکترونیکی در زمینه ارائه کالا، ۳۴ درصد ارائه خدمات و ۲۴ درصد در ارائه کالا و خدمات فعالیت می کنند.

رهبری ادامه داد: بیشترین زمینه فعالیت واحدهای کسب و کار الکترونیکی دارای "ای‌نماد" فروش کالا است و خدمات آموزشی و خدمات آژانس های مسافرتی در رتبه های بعدی قرار دارند. وی گروه جنسیتی مالکین واحدهای کسب و کار الکترونیکی دارای اینماد را شامل ۸۷ درصد سهم آقایان و ۱۳ درصد سهم بانوان اعلام کرد. به گفته رهبری؛ ایران دهمین کشور از نظر رشد اینترنت در جهان است.

پیشخوان
Pishkhan.com

رانت ۴۰ هزار میلیارد تومانی در بازار ورق های فولادی

عضو انجمن فولاد با بیان اینکه امروز اختلاف بین بورس و کف بازار عاملی شده تا بازار با بی ثباتی روبرو شود، گفت: اگر در مقطعی صادرات اسلب متوقف شود ما می توانیم نیاز بازار داخل را تامین و رانت موجود ۲۴ تا ۴۰ هزار میلیارد تومانی را از بین ببریم. رضا شهرستانی در گفتگو با تسنیم با اشاره به اینکه مشکل اساسی امروز کشور کاهش قیمت نفت و اعمال تحریم ها و نداشتن ارز است، اظهار داشت: در بخش پتروشیمی سال گذشته ۱۲ میلیارد دلار صادرات انجام شده است اما امسال با وجود افزایش ۴۰ درصدی تولید صادرات ۸ میلیارد دلاری پیش بینی شده است. وی با اعلام اینکه اما در صنایع معدنی که تابع عرضه و تقاضا بوده و کمتر متاثر از قیمت نفت است امسال پیش بینی صادرات ۱۱ میلیارد دلاری شده است، افزود: این موضوع را باید در نظر گرفت که سال گذشته شمش قیمت ۳۸۰ دلاری داشت که به دلیل بیماری کرونا به ۳۵۰ رسید اما در حال حاضر قیمت ۴۰۰ دلاری را دارد که پیش بینی می شود در ماه های آینده این رقم روند صعودی هم پیدا کند.

این عضو انجمن فولاد تصریح کرد: این آمار نشان می دهد باید اولویت نخست ما صادرات صنایع معدنی باشد ما ۳۰ میلیون تن تولید فولاد داریم که ۱۱ میلیون تن آن به بخش تختال و ۱۹ میلیون تن به محصولات طویل برمی گردد. به نظر می رسد اگر ما صادرات اسلب را متوقف کنیم تامین نیاز داخل با سرعت زیادی همراه خواهد شد. حتی ما می توانیم به جای تولید هشت میلیون تن به ۱۰,۵ میلیون تن تولید ورق دست پیدا کنیم. شهرستانی با اعلام اینکه امروز اختلاف بین بورس و کف بازار عاملی شده تا بازار با بی ثباتی روبرو شود، تصریح کرد: اگر در مقطعی صادرات اسلب متوقف شود ما می توانیم نیاز بازار داخل را تامین و رانت موجود که رقمی حدود ۲۴ تا ۴۰ هزار میلیارد تومان است را از بین ببریم. حتی در آینده می توان به صادرات ورقهای فولادی نیز متمرکز شد. وی در ادامه صحبت های خود تاکید کرد: در بخش طویل محصولات فولادی ما ۱۹ میلیون تن تولید شمش داریم که از این میزان ۱۰ میلیون تن مصرف داخلی و صادرات انجام شده و ۹ میلیون تن مازاد تولید داریم. به نحوی که نمی توان با تصمیمات غیر کارشناسی مانع صادرات مازاد تولید فولاد شد.

پوشش‌های نوین بیمه کوثر برای جبهه تولید



کارکنان شرکت بیمه کوثر با افزایش دارایی، سرمایه‌گذاری متنوع و انعقاد قرارداد با سازمان‌های بزرگ توانستند با ۲۷ درصد افزایش فروش، در عرصه حمایت از فعالان اقتصادی نقش موثری را ایفا کنند. با تبعیت از پیام مقام معظم رهبری، حضرت آیت‌ا... العظمی خامنه‌ای که سال جدید را سال جهش تولید نام نهادند، تمامی عزم، اراده و همت خود را به کار خواهیم گرفت تا با ارائه پوشش‌های بیمه‌ای مناسب برای رزمندگان جبهه تولید کشور، سال جدید را سالی سرشار از موفقیت در عرصه‌های مختلف و به‌ویژه سنگر تولید رقم بزنیم. مجید مشعلچی فیروزآبادی مدیرعامل بیمه کوثر تاکید کرد: مدیرعامل بیمه کوثر افزود: حال بر آنیم تا با بهره‌گیری از نیروی انسانی کارآمد و باتجربه، استفاده از تمام منابع و امکانات موجود، ارتقای ساختار اداری و مدیریتی و گسترش آگاهی، به‌گونه‌ای عمل کنیم که افزایش رضایت ذی‌نفعان و توسعه مشارکت عمومی در راستای اهداف و برنامه‌های بیمه کوثر تحقق یابد. مدیرعامل بیمه کوثر افزود: تحقق سود هزار و ۳۰۰ میلیارد تومانی در بخش سرمایه‌گذاری، دستیابی به سود عملیات بیمه‌گری و کاهش زیان بیمه‌گری، انعقاد قرارداد با مسئولان وزارت صنعت، معدن و تجارت، سازمان هلال احمر، آستان قدس رضوی، حرم حضرت معصومه(س) و غیره از جمله دستاوردهای این شرکت در سال ۹۹ بوده است.

گسترش خدمات الکترونیکی مؤسسه اعتباری ملل



سیدالبرز حسینی سخنگوی کمیسیون عمران مجلس شورای اسلامی گفت: مؤسسه اعتباری ملل در راستای قطع زنجیره ویروس کرونا، خدمات الکترونیکی خود را افزایش داده است تا مردم برای دریافت خدمات بانکی نیازی به حضور در شعب این مؤسسه اعتباری نداشته باشند. سیدالبرز حسینی، سخنگوی کمیسیون عمران مجلس شورای اسلامی، با بیان اینکه مؤسسه اعتباری ملل در حوزه مقابله با شیوع ویروس کرونا خدمات خوب و قابل تحسینی را ارائه داده است، اظهار داشت: متأسفانه برخی از بانک‌ها به جای اینکه در شرایط همه‌گیری ویروس کرونا، سقف کارت به کارت یا برداشت وجه را افزایش دهند، آن را محدود می‌کنند، اما مؤسسه اعتباری ملل سقف کارت به کارت را به ۱۰ میلیون تومان و برداشت وجه را به ۵۰۰ هزار تومان افزایش داده است. وی افزود: مؤسسه اعتباری ملل در راستای قطع زنجیره ویروس کرونا، خدمات الکترونیکی خود را افزایش داده است تا مردم برای دریافت خدمات بانکی نیازی به حضور در شعب این مؤسسه اعتباری نداشته باشند. سیدالبرز حسینی نماینده مردم خدابنده در مجلس شورای اسلامی بیان کرد: سایر بانک‌ها و مؤسسات اعتباری باید مانند مؤسسه اعتباری ملل تلاش کنند که خدمات بانکی خود را در شرایط فعلی بر بستر الکترونیک ارائه دهند.

حجت‌اله صیدی در حاشیه بازدید از مجتمع بیمارستانی امام خمینی(ره) و به مناسبت روز پزشک خبر داد:

تسهیلات ویژه بانک صادرات ایران برای مدافعان سلامت

گروه بانک و بیمه: روز اول شهریورماه در تقویم به‌عنوان روز پزشک نام‌گذاری شده است. امسال در فضای متفاوت‌تر سال‌های قبل در حالی به استقبال روز پزشک رفتیم که حدود شش ماه است پزشکان و فعالان بخش حوزه بهداشت و سلامت در خط اول مقابله با کرونا قرار دارند. شهادت ۱۶۴ نفر از پزشکان، پرستاران و کادر درمانی در دوران مقابله با شیوع بیماری کرونا نمونه‌ای از ایثار و فداکاری این قشر است که با وجود کمبود امکانات در خط مقدم جبهه سلامت قرار دارند.

پزشکان و پرستارانی که در قالب فرشتگانی سفیدپوش در شش ماه گذشته حماسه‌های بزرگ آفریدند و زمانی که همه از ترس ویروس عجیب و مهلک کرونا فرار کردند این عزیزان ماندند و نشان دادند مردان روزهای سخت اداره کشور هستند. مردان و زنانی که باید مقابلشان زانو زد و دستشان را بوسید.

بی‌شک به اعتراف وزیر بهداشت آنچه نگذاشت یک بیمار پشت در بیمارستانی سرگردان شود و یا پیرمرد و پیرزنی را از دستگاه قطع کنند و جوانی ایرانی جایگزین آن شود و یا حتی مهاجری افغانستانی بدون کارت اقامت پشت در بسته مراکز درمانی بماند، همت و تلاش این جامعه پزشکی بود؛ جامعه‌ای اعم از پزشکمان و پرستاران و خدمتکار بخش و همه عزیزانی که در کنار یکدیگر تلاش کردند و این بزرگترین سرمایه اجتماعی ما است.

متاسفانه پزشکان در این سالها بارها و بارها مورد بی مهری و ملامت و حتی اهانت قرار گرفتند. سخن گفتن از ویزیت و تعرفه در برابر خدمات این قشر که همیشه از دوران دفاع مقدس تا بزنگاه های سخت سیل و زلزله در خط نخست قرار داشته اند مایه شرمسازی است. مگر می شود دقایقی را که برق قطع می شود و برخی زیر بار خنک لم داده اند اما پزشکان و پرستاران در این لباس های سخت اقیانوسی از عرق از بدن خود جاری می کنند را با آنها مقایسه کرد در حالی که عده ای پول پارو می کنند و اینها اندوه جارو می کنند؟ چطور چنین مواردی را می توان با پول سنجید؟

امروز بزرگداشت پزشکان شریفی است که پس از سالهای دفاع مقدس که تنها خدمت می کردند، کسی خیلی از آنها را نمی دید اما ده ها دستاورد عظیمی که مدیون این جامعه پزشکی در کنار سایر ارکان نظام سلامت هستیم را همه دیدند. در کووید ۱۹ مشخص شد پیش قراولان این جنگ سهمگین همین عزیزان هستند.

در راستای تقدیر از تلاش های این قشر و ایفای رسالت اجتماعی در خصوص تقدیر از مدافعان سلامت روز گذشته مدیرعامل بانک صادرات ایران از اجرای طرحی حمایتی خبر داد که نشانه‌ای قدردانی سیستم بانکی کشور از مدافعان سلامت است و می تواند تا حدود زیادی گره از مشکلات اقتصادی و معیشتی این قشر بکاهد.

حجت اله صیدی مدیرعامل بانک صادرات ایران در دیدار از مجتمع بیمارستانی امام خمینی(ره)، که به مناسبت روز پزشک صورت گرفت، از پرداخت تسهیلات با نرخ ۱۶ درصد به چهار هزار مدافع سلامت کشور در مقابله با بیماری کرونا در قالب طرح «سپهر سلامت» خبر داد.

به گزارش تجارت از روابط عمومی بانک صادرات ایران، حجت اله صیدی در این نشست که با حضور دکتر خسرو صادق نیت، رئیس مجتمع بیمارستانی امام خمینی (ره) (روسای بیمارستان‌ها، بخش‌ها، معاونان، اساتید و متخصصین کادر بهداشتی و درمانی این بیمارستان برگزار شد، روز پزشک را به پزشکان، پرستاران و همه اعضای کادر درمان کشور و به‌ویژه کادر درمانی بیمارستان امام خمینی(ره) تبریک گفت.

صیدی با اشاره به توانایی، دانش و تخصص پزشکان، پرستاران و سایر اعضای کادر درمانی کشور در مقایسه با سایر کشورهای پیشرفته جهان، تأکید کرد: باوجود زیرساخت‌های بزرگ اقتصادی، درمانی، صنعتی و نهادهای عمومی ریشه‌دار، ایران چیزی کم از دنیا ندارد و امروز به برکت تلاش کادر درمان تحصیل کرده و فداکار، از بسیاری از کشورهای مدعی همچون آمریکا، در کنترل و مبارزه با بیماری کرونا جلوتر هستیم و کادر درمانی کشور با مدیریت موفق صورت گرفته، از این آزمون دشوار سربلند بیرون آمده است.

وی در این نشست که با عنوان «آیین پاسداشت مدافعان سلامت و روز پزشک» برگزار شد، از پرداخت تسهیلات ویژه با نرخ معادل دو درصد کمتر از نرخ سایر تسهیلات و دوره بازپرداخت طولانی‌تر به پزشکان، پرستاران و کادر درمان کشور خبر داد.

مدیرعامل بانک صادرات ایران افزود: این تسهیلات بدون نیاز به تضامین معمول و تنها با معرفی بیمارستان‌ها و دانشگاه علوم پزشکی قابل پرداخت است. نرخ آن ۱۶ درصد و مدت‌زمان بازپرداخت آن ۶۰ ماهه خواهد بود که برای تسهیل و تمرکز بیشتر پرداخت این تسهیلات، یک شعبه بانک صادرات ایران به این امر اختصاص خواهد یافت.



مدیر مجتمع بیمارستانی امام خمینی(ره) نیز با قدردانی از بانک صادرات ایران گفت: این همراهی و همدلی قطعاً نقش مهمی در کاهش مشکلات و رفع دغدغه‌های کادر زحمت‌کش درمان دارد.

خسرو صادق نیت با ارائه گزارشی از روند مبارزه با بیماری کرونا و وجود واحدهای درمانی متعدد در این مجتمع گفت: مجتمع بیمارستانی امام خمینی(ره) با دارا بودن پرسنل متخصص و شناخته‌شده در سطح کشور و جهان، مرکز تمامی تخصص‌های پزشکی و پیوند اعضاء است و خوشبختانه در مبارزه با کرونا نیز کمترین آمار مرگ‌ومیر بیماران و پرسنل را داشته است.

وی همچنین وجود ۴۰۰ عضو هیئت علمی از نفرات برتر تخصص‌های پزشکی کشور و تحصیل چهار هزار و ۲۰۰ دانشجو و داشتن ۲۲ مرکز تحقیقاتی در این مجتمع، این مجتمع بیمارستانی را یک دانشگاه دانست و تأکید کرد: این بیمارستان هم در ارائه مقالات علمی، ارائه خدمات پزشکی، کار حرفه‌ای، فداکاری برای مردم و رعایت اخلاق حرفه‌ای نقش خود را ایفا کرده است.

بانک صادرات ایران با طرح «سپهر سلامت» برنامه گسترده‌ای را برای ارائه انواع خدمات بانکی و پرداخت تسهیلات ویژه مدافعان سلامت در دستور کار دارد. بر اساس طرح «سپهر سلامت»، پزشکان تا سقف دو میلیارد ریال و پرستاران و سایر کادر درمانی تا سقف یک میلیارد ریال تسهیلات مرابحه دریافت خواهند کرد.

مدت بازپرداخت این تسهیلات که بدون لحاظ کردن شرط معدل حساب متقاضی پرداخت می‌شود، حداکثر ۶۰ ماهه بوده و کادر درمانی کشور می‌توانند در صورت تمایل و اعلام دانشگاه‌های علوم پزشکی و بیمارستان‌ها، از ضمانت آن‌ها برای دریافت این تسهیلات استفاده کنند.

▪ تمبر یادبود شهید رجایی رونمایی شد

در آستانه فرارسیدن هفته دولت و بزرگداشت شهیدان رجایی و باهنر، با حضور حجت‌اله صیدی مدیرعامل و اعضای هیئت‌مدیره بانک صادرات ایران از تمبر یادبود شهید رجایی رونمایی و بر تداوم راه و آرمان شهدای والامقام دولت جمهوری اسلامی تأکید شد.

به گزارش تجارت از روابط عمومی بانک صادرات ایران، صیدی با امضای این تمبر یادبود، یاد و خاطره شهیدان رجایی و باهنر را گرامی داشت و ضمن تأکید بر تاسی به این شهیدان بزرگوار، آمادگی این بانک را برای انطباق همه فعالیت‌ها و خدمات خود با آرمان‌های امام راحل و انقلاب اسلامی و فرامین مقام معظم رهبری و خدمت بی‌منت و جهادی به مردم اعلام کرد.

حمید تاجیک رئیس هیئت‌مدیره، رضا صدیق قائم‌مقام مدیرعامل و عضو هیئت‌مدیره و امیر یوسفیان نائب‌رئیس هیئت‌مدیره نیز در این مراسم ضمن امضای تمبر یادبود، یاد و خاطره شهیدان رجایی و باهنر و ایثارگری‌های شهدای گرانقدر انقلاب اسلامی را گرامی داشتند.

▪ حضور مدیرعامل بانک صادرات ایران در سومین کنگره بزرگداشت شهدای کارمند

سومین کنگره بزرگداشت وزرا و شهدای کارمند والا مقام بسیج وزارتخانه‌ها و ادارات با حضور سید محمود علوی، وزیر اطلاعات، علی فدوی، جانشین فرمانده کل سپاه و حجت‌اله صیدی، مدیرعامل بانک صادرات ایران برگزار شد.

به گزارش تجارت از گزارش روابط عمومی بانک صادرات ایران، در این مراسم که در مرکز همایش‌های بین‌المللی صدا و سیما و با حضور سیدمحمود علوی، وزیر اطلاعات و سردار علی فدوی، جانشین فرمانده کل سپاه پاسداران انقلاب اسلامی، سعید اوحدی، رئیس بنیاد شهید و امور ایثارگران، خانواده‌های شهدا، ایثارگران، مسئولان بسیج وزارتخانه‌ها و ادارات و مدیرعامل بانک صادرات ایران برگزار شد، برنامه‌های متنوعی برای گرامیداشت یاد و خاطره شهدا اجرا شد.

سردار علی فدوی، جانشین فرمانده کل سپاه و محمود علوی، وزیر اطلاعات طی سخنانی به جایگاه شهدا و فرهنگ ایثار و شهادت پرداختند و یاد و خاطره شهید بهشتی، شهید رجایی و شهید باهنر را در این کنگره گرامی داشتند.

در پایان نشان ویژه این کنگره با حضور مدیرعامل بانک صادرات ایران به خانواده‌های معظم شهدا اهدا و از تمبر ویژه این کنگره نیز رونمایی شد.

اخبار کوتاه

تقسیم ۲۱ ریال سود نقدی بانک سامان

مجمع سالانه بانک سامان برگزار و ضمن تصویب صورت‌های مالی، مقرر شد ۲۱ ریال سود نقدی برای هر سهم توزیع شود.

مجمع سالانه بانک سامان صبح روز چهارشنبه ۲۹ مرداد با حضور اکثریت سهامداران و با رعایت کامل دستورالعمل‌های بهداشتی در مجموعه فرهنگی ورزشی تلاش برگزار شد.

در این مجمع که به‌صورت آنلاین در سایت بانک سامان نیز پخش می‌شد، پس از قرائت گزارش عملکرد هیئت‌مدیره مربوط به سال مالی منتهی به اسفند ۹۸ و همچنین قرائت نظر حسابرس و بازرس قانونی، صورت‌های مالی این بانک با اکثریت رأی سهامداران تصویب شد.

همچنین بر اساس پیشنهاد هیئت‌مدیره ۲۱ ریال سود نقدی برای هر سهم تخصیص یافت. لازم به ذکر است که با تصویب سهامداران، شرکت بیات رایان به‌عنوان بازرس قانونی و حسابرس و همچنین شرکت تدوین و همکاران به‌عنوان بازرس علی‌البدل انتخاب شدند. علاوه بر این روزنامه اطلاعات نیز به‌عنوان روزنامه کثیرالانتشار جهت درج آگهی‌های بانک سامان تعیین شد.

تایید سطح یک توانگری مالی بیمه آسیا

بیمه مرکزی جمهوری اسلامی ایران، سطح یک توانگری مالی سال بیمه آسیا در سال ۱۳۹۹ را تایید کرد.

به گزارش روابط عمومی بیمه آسیا، سطح یک توانگری مالی بیمه آسیا در سال ۱۳۹۹ با نسبت ۱۲۰ درصد تایید شد.

این گزارش می افزاید، بیمه مرکزی جمهوری اسلامی ایران در اجرای ماده ۶ آیین نامه نحوه محاسبه و نظارت بر توانگری مالی موسسات بیمه (شماره ۶۹) و براساس صورت های مالی سال ۱۳۹۸، سطح یک توانگری مالی سال ۱۳۹۹ را مورد تاییدقرار داده است.

تخفیف هفته دولت بیمه پاسارگاد

شرکت بیمه پاسارگاد به مناسبت گرامیداشت هفته دولت از اول تا دوازدهم شهریور ماه اقدام به اعطای تخفیف ویژه نموده است. گفتنی است، عموم هموطنان گرامی در سراسر کشور به منظور خرید بیمه نامه بدنه اتومبیل می توانند با مراجعه به شعبه ها و نمایندگی های این شرکت در سراسر کشور از این تخفیف برخوردار شوند.

کلیه هموطنان گرامی می توانند جهت کسب اطلاعات بیشتر، دسترسی به نشانی شعبه ها و نمایندگی ها در سراسر کشور به پایگاه اطلاع رسانی بیمه پاسارگاد www.pasargadinsurance.ir مراجعه نمایند.

پیام تبریک مدیرعامل بانک رفاه به مناسبت روز پزشک

مدیرعامل بانک رفاه کارگران در پیامی فرا رسیدن یکم شهریور ماه مصادف با روز پزشک را به پزشکان و جامعه پزشکی کشور تبریک گفت. به گزارش روزنامه تجارت به نقل از روابط عمومی بانک رفاه کارگران، متن پیام به این شرح است: بسمه تعالی –فرا رسیدن یکم شهریور ماه زادروز طبیب نامدار، برجسته و نابغه بزرگ ایرانی، شیخ الرئیس ابوعلی سینا و روز پزشک را محضر گرانقدر تمامی پزشکان سرزمینمان صمیمانه تبریک عرض می‌نمایم. به راستی شما پزشکان و طبیبان معزز و برجسته، شما ناجیان سپیدپوش زمینی چه شجاعانه و دلاورانه ایستادید پای قسم، صبورانه و متعهدانه تلاش کردید تا زندگی از نفس نیفتد. به واقع کلام عاجز است از توصیف انبوه رنج و محنتی که به واسطه شیوع ویروس شوم و بی‌رحم کرونا متحمل گشتید.

انرژی

اعلام خبر کشف میدان گازی ۳۲۰ میلیارد متر مکعبی در دریای سیاه

معادلات گازی ایران و ترکیه تغییر می کند؟

گروه انرژی: یک کارشناس انرژی اظهار داشت: رقم ۳۲۰ میلیارد متر مکعب فقط بخشی از نیاز داخلی ترکیه را تامین کرده و دست این کشور را برای چانه زنی در قیمت گاز وارداتی باز می گذارد.

به گزارش ایلنا، مقامات ترکیه روز گذشته اعلام کردند که بزرگترین میدان نفتی در دریای سیاه را کشف کرده‌اند که حاوی ذخایر گاز طبیعی به حجم ۳۲۰ میلیارد متر مکعب است، به گفته رئیس جمهور این کشور هدف آنکارا این است که گاز طبیعی آن را تا سال ۲۰۲۳ آماده توزیع و فروش کند.

یکی از مسایل و مشکلات پیش روی ترکیه کمبود منابع انرژی بوده که به همین علت این کشور برای دستیابی به این منابع وارد آب‌های مدیترانه شرقی شده است و کشتی‌های ترکیه از سال‌ها قبل اکتشاف نفت و گاز را در دریای مدیترانه آغاز کرده‌اند. همچنین وجود منابع قابل توجه گاز در شرق مدیترانه که از آن به عنوان الدورادو (سرزمین افسانه‌ای طلا) تعبیر می‌شود، باعث ایجاد تنش‌های میان ترکیه، یونان و فرانسه شده که هیچ یک حاضر نیستند از رویای دسترسی به این منابع ارزشمند چشم بپوشند.

سوال این است که آیا این کشف جدید می‌تواند ترک‌ها را به اهداف تعیین شده از جمله تبدیل به هاب گازی منطقه برساند و یا این کشور را به عنوان صادرکننده معرفی کند؟ آیا این کشف را می‌توان یک گام به عقب برای ایران برای حفظ بازار و یا دستیابی به بازارهای جدید از جمله اروپا تلقی کرد؟

مرتضی بهروزی‌فر در این‌باره به ایلنا گفت: حجم گاز کشف شده برای ترکیه ابعاد بزرگی است اما کسر بسیار کوچکی از ذخایر گازی ایران است، رقم تولید یک سال ایران است قبل از اینکه افزایش تولید زیادی داشته باشیم، این حجم گاز رقمی نیست که بازی را عوض کند، همچنین در حدی نیست که ترکیه نیازی به واردات گاز از ایران و سایر کشورها نداشته و یا صادرات به اروپا داشته باشد.



وی افزود: گاز کشف شده در دریای سیاه تنها بخش کوچکی از مصارف داخلی بازار ترکیه را تامین می کند اما تاثیرگذار نبوده و بازی را تغییر نمی‌دهد. این کارشناس حوزه گاز تصریح کرد: هاب گازی ربطی به این ذخایر ندارد و بخاطر موقعیت جغرافیایی این کشور بین ایران، آذربایجان، ترکمنستان و دروازه ورود به اروپا است، ترکیه می‌تواند هاب گازی منطقه باشد که هیچ ارتباطی به میزان ذخایر و تولید ندارد.

وی در ادامه اظهار داشت: یکی از مشکلات ایران برای ورود به بازار گاز دنیا، ترکیه است که اجازه دسترسی به بازار گاز اروپا را نمی‌دهد. این کشور همواره به دنبال این است که گاز را تحویل گرفته و ری‌اکسپورت کند، تمایلی به ترانزیت ندارد.

ترکیه برای ایران، آذربایجان و عراق عملا دروازه ورود به اروپا است، هر چند اگر ما سیاست‌های بهتری در نظر می گرفتیم می‌توانستیم راحت‌تر به بازارهای اروپا دست پیدا کنیم ولی تاکنون جلوی ایران گرفته شده است. بهروزی‌فر خاطرنشان کرد: مصرف گاز ترکیه ۵۰ میلیون متر مکعب در سال است، ضمن اینکه نمی‌تواند تمامی این رقم ۳۲۰ میلیارد متر مکعب را ظرف ۳ تا ۴ سال تخلیه کند، فقط می‌تواند بخشی از نیاز داخلی خود را تامین و نیاز به واردات را کم کند، بنابراین از این مسیر می‌تواند تاثیرگذار بوده و تاحدی دستش باز می‌شود که راحت‌تر مذاکره کند و قیمت‌ها و شرایط بهتری برای خود ایجاد کند.

وی یادآور شد: ترکیه نمی‌تواند صادرکننده گاز به اروپا باشد و این دور از ذهن است مگر اینکه این اکتشافات اولیه باشد و قرار باشد به ذخایر بزرگتری کشف کند.

این کارشناس حوزه انرژی در ادامه درباره استفاده از ذخایر مدیترانه بیان کرد: ذخایر مدیترانه بستگی به کشف و حجم و اینکه از نظر اقتصادی چقدر مقرون به صرفه است، اکنون در مدیترانه دعوا پیش آمده، کشتی‌های جنگی مانور می‌دهد و کشورها بر ای هم خط و نشان می کشند، تا این موضوعات حل نشود امکان برداشت میسر نیست.

طبق اطلاعات زمین‌شناختی این احتمال که حجم قابل توجهی باشد و بتواند بازی را عوض کند، بعید است.

وی یادآور شد: رقم ۳۲۰ میلیارد متر مکعب بخشی از نیاز داخلی ترکیه را تامین کرده و دست این کشور را برای چانه زنی در قیمت گاز وارداتی باز می گذارد، مثلا وقتی ترک‌استریم راه‌اندازی شد، عملا باعث شد در مقابل ایران بهتر مذاکره و شرایط خود را دیکته کند. وقتی لوله گاز دچار انفجار شد، چند ماه کار تعمیر را به عقب انداخت تا شرایط مناسب‌تری برای ادامه کار داشته باشد، در هر حال این احجام در حدی نیست که بازی گازی منطقه را عوض کند.

▪ سهم ایران در بازار گازی ترکیه

به گفته کارشناسان سهم ایران در سبد وارداتی گاز ترکیه از ۱۲ به ۱۶ درصد رسیده است و در مقابل افزایش سهم، حجم واردات گاز از ایران کاهش داشته است علت این کاهش نیز، کاهش میزان واردات گاز ترکیه به طور کلی است.

بنابراین این افزایش سهم به نفع ایران نیست و نشان می‌دهد برخورد ایران در استفاده کردن از فرصت موجود برای افزایش سهم و حجم صادرات گاز به ترکیه به خوبی استفاده نکرده است؛ این در حالی است که قرارداد صادرات گاز ایران به ترکیه امکان افزایش ظرفیت از ۸ به ۱۲ میلیارد مترمکعب در سال وجود داشته و حتی نیاز به عقد قرارداد جدیدی ندارد.

بهره‌برداری از زنجیره انتقال نفت خام میادین غرب کارون

مجری طرح تاسیسات انتقال نفت غرب کارون گفت: فاز نخست زنجیره انتقال نفت خام از میدان‌های غرب کارون با بهره‌مندی از توان پیمانکاران ایرانی اجرا شده و با بهره برداری این تاسیسات، امکان انتقال روزانه ۲۵۴ هزار بشکه نفت خام سبک و ۴۶۰ هزار بشکه نفت خام سنگین میادین غرب کارون به مبادی صادراتی فراهم شد.

قرارداد فروش برق تولیدی از فاضلاب امضا شد

معاون بهره‌برداری شرکت فاضلاب تهران گفت: قرارداد فروش برق تجدیدپذیر صنعت آب و فاضلاب کشور توسط شرکت فاضلاب تهران با سازمان انرژی‌های تجدیدپذیر و بهره‌وری انرژی برق (ساتبا) به مدت ۱۵ سال امضا شد. به گزارش باشگاه خبرنگاران جوان، عباسعلی مصرزاده معاون بهره برداری فاضلاب تهران گفت: انعقاد این قرارداد در مدت ۱۵ سال (از شهریور سال ۱۳۹۸ تا شهریور سال ۱۴۱۳) امکان فروش برق تولیدی این نیروگاه که در حدود ۵۰۰ میلیارد کیلووات ساعت است با نرخ پایه ۱۰ هزار و ۵۰۰ ریال را فراهم کرده است.

مدیرعامل شرکت انتقال گاز ایران منصوب شد

معاون وزیر نفت در امور گاز در حکمی، مهدی جمشیدی‌دانا را به عنوان مدیرعامل شرکت انتقال گاز ایران منصوب کرد. به گزارش شرکت ملی گاز ایران، حسن منتظرتربتی، مدیرعامل شرکت ملی گاز ایران ۱۳ خردادماه امسال مهدی جمشیدی‌دانا را به عنوان سرپرست شرکت انتقال گاز ایران منصوب کرده بود و یکم شهریورماه ۱۳۹۹ جمشیدی‌دانا به عنوان مدیرعامل این شرکت منصوب شد.

اخبار کوتاه

افتتاح و کلنگ زني۱۹پروژه آب شهري و روستايي در هفته دولت

۱۹پروژه آب شـهری و روسـتایی در هفته دولت در خراسـان رضوی افتتاح و کلنگ زنی می شـود همزمان با گرامیداشـت هفته دولت،۱۹پروژه در حوزه آب شـرب شـهرها و روستاهای ۱۲شهرستان استان خراسان رضوی بهره برداری و کلنگ زنی می شـود. مدیرعامل شـرکت آب و فاضلاب خراسان رضوی با اعلام این خبر گفت : این پروژه ها که شامل آبرسانی، برق رسانی و اجرای خطوط انتقال، حفر چاه ، حصارکشی و محوطه سـازی چاه، اصلاح شـبکه، ساخت مخزن ذخیره ، آب شیرین کن و توسعه جایگاه های برداشت آب می باشد در شهرستان های بجستان، فریمان ، کاشمر، تربت حیدریه، چناران ، صالح آباد، گناباد، تربت جام، زاوه، داورزن، نیشـابور و خواف افتتاح و یا عملیاتی می شوند.

سـید ابراهیـم علـوی اعتبار این تعداد پـروژه را۵۶۸میلیارد و ۷۰۰میلیـون ریـال اعلام کـرد و گفت:از این تعداد ۱۱ پروژه بـا اعتبـار ۹۲میلیـارد و ۷۰۰میلیـون ریال افتتاح می شـود و ۴۷۶میلیارد ریال هم برای اجرای ۸ پروژه جدید لحاظ شـده است که در این هفته کلنگ زنی خواهد شد .

۲۲ باشگاه ورزشی متخلف در ایلام پلمب شد

مدیرکل ورزش و جوانان ایلام از پلمب ۲۲ باشـگاه در اسـتان بدلیل عدم رعایت پروتکل های بهداشتی خبر داد و گفت: در صورت ادامه تخلف پروانه فعالیت این رشته های ورزشی لغو می شود. مظفر علی شائی روز چهارشنبه با حضور در خبرگزاری جمهوری اسلامی مرکز ایلام اظهار داشت: در آغاز شیوع کرونا و با توجه به وضعیت استان ها فعالیت بسیاری از صنف ها ممنوع شد و جامعه ورزشی نیز از این قاعده مستثنی نیست.

وی افـزود: بـر همیـن اسـاس بـا توجه به ضـرورت اجرای دستورالعمل های ستاد کرونا برخی باشگاه در شهرستان های ایـلام، ایـوان و آبدانان این تذکرات را جدی نگرفتند که منجر به پلمپ ۲ مورد مربوط در شهر ایلام و ۲۰ مورد در شهرهای ایوان، ملکشاهی و آبدانان شد.

مدیرکل ورزش و جوانان ایلام یادآور شد: همزمان با شیوع کرونا در کشور و استان در اسفندماه سال گذشته براساس تصمیمات سـتاد ملی کرونا فعالیت های ورزشـی به حداقل یا کلا ممنوع اعلام شد و این اداره کل با وجود تجمیع برنامه ها برای برگزاری آخر سالی با نشاط تمام برنامه های خود را لغو کرد. علی شائی ادامه داد: در حوزه جوانان، جشـنواره های فرهنگی، ورزشـی، روستایی و میزبانی مسابقات ملی برای استان پیش بینی شده بود اما متناسب با وضعیت سلامت تمام فعالیت ها تعطیل شد و در نهایت با مجوز ستاد ملی و استانی در مقطع زمانی خرداد ماه فعالیت ورزشی بمدت یک ماه از سر گرفته شد.

وی اضافه کرد: همچنین هنگامی که استان در وضعیت هشدار و قرمز قرار گرفت مجددا پنج هفته فعالیت های ورزشی تا رسیدن به یک وضعیت نسبی از نظر ابتلا تعطیل شدند.

علی شائی با بیان اینکه باشگاه ها با وجود متضرر شدن همکاری لازم را داشـتند، گفت: ما تابع تصمیمات سـتاد ملی و اسـتانی کرونـا هسـتیم و در صورت ضـرورت و وجود مصوبه اقدامات لازم را در این زمینه خواهیم کرد. وی تصریح کرد: هفته پیش با توجه به آخرین آیین نامه های وزارت بهداشت حوزه ورزش امکان فعالیت در چند رشـته را داشـت که بر اساس هماهنگی با دانشگاه علوم پزشکی ایلام به یک چهارچوب مشخص در راستای فعالیت ها و رشته های ورزشی رسیدیم.

علی شـائی افزود: رشـته هایی مانند شـنا و ورزش های رزمی مانند کاراته، تکواندو، جودو، کونگ فو، کشـتی و بوکس تنها در وضعیت سفید می توانند فعالیت کنند.

ناهماهنگی ادارات و بدقولی برخی مسئولین عامل بلاتکلیفی بیمارستان هشتگرد

پیمانکار پروژه سلامت محور بیمارستان فوق تخصصی ۱۶۰ تختخوابی شهر جدید هشتگرد، عدم انتقال سند زمین از سوی شرکت عمران شهر جدید هشتگرد به نام شهرداری شهر جدید هشـتگرد را یکی از مهمترین عوامل تأخیر در راه اندازی این پروژه اعلام کرد و گفت: بیمارستان جنرال شهر جدید هشتگرد باید پیش از اینها افتتاح می شـد اما ناهماهنگی بین ادارات و بدقولی برخی از مسئولین باعث شد تا سرمایه بنده در این پروژه بلاتکلیف بماند. دکتر مجید جلالی مهر افزود: ما آرزو داشتیم که کاری کنیم بیمار جز درد بیماری رنج دیگری نداشته باشد، اما اکنون به روزی افتاده ایم که منتظر کسـی هسـتیم تا درد ما را چاره سـازد. وی با بیان اینکه گویا سـلامتی مردم برای مسئولین استان مهم نیست، اظهار کرد: بلاتکلیفی پروژه برای مسئولینی که سلیقه ای عمل کرده و سلامت و جان مردم برای آنها بی ارزش است، اهمیت ندارد اما سرمایه، سرمایه گذار است که در این میان با بالا رفتن تورم و نرخ ارز رو به نابودی است و بـا گذشـت زمان دیگر انگیـزه ای برای ادامه این مهم باقی نمی ماند. جلالی مهر افزود: بنده از این طریق اعلام می کنم تمامی حق و حقوق خود را در قبال سنگ اندازی هر مسئولی در مسیر راه اندازی این بیمارستان محفوظ می دانم و از تمامی مسئولین ذیربط از جمله رئیس قوه قضائیه، سازمان بازرسی کل کشور انتظار دارم در این شرایط بحرانی کشور به داد این پروژه درمانی که با انجام تشریفات اداری ساده می تواند پاسخگوی نیازهای درمانی و بهداشتی مردم باشد، برسند.

وی گفت: اکنون منتظر نتیجه جلسات هستیم تا شرکت مادر تخصصی عمران شهرهای جدید با انتقال سند به نام شهرداری شهر جدید هشتگرد مقدمات تأیید نقشه ها و دریافت موافقت اصولی فراهم شـود و با تأیید عملکرد توسـط ناظرین دانشگاه علوم پزشکی مراحل نهایی پروژه برای افتتاح و راه اندازی انجام گیرد. گفتنی است کلنگ زنی بیمارستان شهر جدید هشتگرد به سال ۱۳۷۱ باز می گردد و در سال ۱۳۹۳ بر اساس قراردادی با شـهرداری شـهر جدید هشـتگرد، شرکت رهساز گستر مهر ساخت و تکمیل آن را بر عهده می گیرد.

خیمه های عزای حسینی عامل وحدت و همبستگی



رئیس شورای اسلامی شهر کرج با تسلیت ایام سوگواری سرور و سالار شهیدان امام حسین(ع) گفت: ماه محرم نمادی از بیداری اسلامی است که در آن خیمه های عشق به اهل بیت در سراسر شهرها و روستاهای کشور برپا می شود و این محبت همواره وحدت آفرین بوده است. به گزارش پایگاه خبری کرج امروز به نقل از پایگاه اطلاع رسانی شورای اسلامی شهر کرج، اکبر سلیم نژاد افزود: ملت ایران در حساس ترین شرایط جهان اسلام پرچم محرم و صفر را برافراشته نگه داشته است و همانطور که امام راحل فرمودند؛ «محرم و صفر است که اسلام را زنده نگه داشته است.» همچنین محرم به هیچ گروه و جریانی متعلق نیست و محبتی همیشه جاری در قلوب آزادگان و حق گویان است. وی ادامه داد: شهرداری کرج باید از هیئت های مذهبی و محافل شور حسینی حمایت جدی نماید تا شهر غرق در هوای معنوی محرم شود و جوانان و نوجوانان در روزهای عزیز این ماه بیش از پیش با معارف و ارزش های دینی و اخلاقی آشنا شده و مسیر زندگی را مطابق با منویات حسینی (ع) تطبیق بیشتری دهند. رئیس شورای اسلامی شهر کرج خاطرنشان کرد: گرچه امسال در شرایطی به استقبال محرم می رویم که کرونای منحوس هنوز ریشه کن نشده و تهدیدهای آن ادامه دارد اما هیئت ها و تکایا و حسینیه ها با رعایت پروتکل های بهداشتی و دستورات ستاد ملی مبارزه با این بیماری مراسمات خود را در فضای باز برگزار می کنند و فضای مجازی نیز بستر مناسبی در همین زمینه است.

برنامه های اجرایی ماه محرم و صفر در نیروگاه رامین



اهواز : فرج–جلسـه شـورای فرهنگی نیروگاه رامین با محوریت برنامه های ماه محرم و صفر در دفتر پایگاه بسیج این نیروگاه برگزار شد. با توجه به اعلام وضعیت سـفید از سـوی سـتاد مقابله با کرونا در خوزستان، شورای فرهنگی نیروگاه رامین با هدف هماهنگی و برنامه ریزی و نحوه اجرای برنامه های ایام محرم با توجه به شیوع ویروس کرونا ، برای برگزاری هرچه باشکوه تر عزاداری حضرت اباعبدالله الحسین(ع) تشکیل جلسه داد. در این نشست مصوب شد علاوه بر فضاسازی داخل و بیرون نیروگاه متناسب با ماه محرم و صفر ، مراسمات عزاداری و قرائت زیارت عاشورا در دهه اول محرم در کوتاهترین زمان ممکن و با رعایت کامل پروتکل های بهداشتی از قبیل فاصله گذاری عزاداران حسینی و استفاده از ماسک و مواد ضدعفونی در ابتدای ورود به نمازخانه نیروگاه رامین اجرا شود. همچنین مقرر گردید استفاده حداکثری از شبکه های مجازی و پورتال داخلی نیروگاه در جهت فضاسازی فرهنگی در قالب مطالب نوشتاری،صوتی و تصویری و برگزاری نشست های بصیرت افزایی در فضای مجازی انجام شود و در ادامه رزمایش همدلی و مواسـات ، کمک های مؤمنانه همکاران در این ایام جمع آوری و در اختیار اقشـار ضعیف جامعه قرار گیرد. گفتنی است برپایی موکب محرم امسال در نیروگاه رامین با توجه به شیوع ویروس کرونا ، بدون پذیرایی انجام می گیرد و اقدام به پخش مداحی محرم صورت خواهد گرفت.

مدیر بنادر و دریانوردی غرب هرمزگان خبر داد:

بهره برداری از ۸ پروژه دریایی و بندری در بنادر غرب هرمزگان



مدیر بنادر و دریانوردی غرب هرمزگان از بهره برداری ۸ پروژه دریایی و بندری همزمان با هفته دولت و در راستای تحقق شعار سال ۹۹ "جهش تولید" در بنادر غرب هرمزگان خبر داد.

به گزارش روابط عمومی اداره بنادر و دریانوردی بندرلنگه، "قاسم عسکری نسب" ارتقاء توان عملیاتی بندر، افزایش سطح ایمنی دریانوردی در آبراه های تحت حاکمیت و ارتقاء سـطح ایمنی و امنیـت بنـدر را از جملـه اهـداف بهره برداری از این ۸پروژه دریایـی و بنـدری برشـمرد و گفت: بـا توجه به نقش بندرلنگه در اسـتان هرمزگان و با توجه به اینکه این بندر فعالترین بندر اسـتان هرمزگان بعد از بندر شـهید رجایی و به عنوان پایتخت ترانزیت خودروی کشور می باشد، بهره برداری از این ۸ پروژه دریایـی و بنـدری همزمـان با هفته دولت و بهره گیری از تمام توان و پتانسیل های بنادر غرب هرمزگان می تواند رونق بیشتر اقتصادی منطقه را رقم بزند.

وی اظهار داشت: ارزش ریالی این ۸ پروژه که به مناسبت هفته دولت به بهره برداری خواهد رسـید، ۱۳۰ میلیارد ریال اسـت که این پروژه ها شـامل بهره برداری از سیسـتم اطفاء حریق در حوضچـه و اماکـن بنـدر، بهره برداری از رمپ بندر شـیوء، بهره برداری از پست برق ضلع شرقی بنادر و دریانوردی غرب هرمزگان، تعمیرات اساسی شبکه روشنایی بندر، بهره برداری از یک فروند قایق پاکسـازی، بهره برداری از سیسـتم دوربین های مداربسته، بهره برداری از دوربین پلاک خوان در ورودی و خروجی بندر، بهره برداری از یک دستگاه بالابر می باشد.

وی خاطرنشـان کرد: این پروژه های سـرمایه گذاری، توسعه ای، عمرانـی، فنـی و درآیی بـرای حدود بیش از ۱۷۰ نفر نیز اشتغالزایی مستقیم به دنبال داشته است.

وی با اشاره به اهداف کلان و عملیاتی بندرلنگه در سال جهش تولیدافزود: یکی از مهمترین این اهداف افزایش ظرفیت اسمی بنادر غرب و تقویت بنادر کوچک همچنین حفظ ظرفیت پایانه های مسافری دریایی است که تلاش خواهیم نمود تا همگام با نیاز جامعه، وظایف و مسئولیت های خودرا برای پاسخگویی به تقاضای موجود در جهت تحقق شعار سال به کار بگیریم.

در ادامـه مدیـر بنـادر و دریانوردی غرب هرمزگان از مطالعات انجام شده برای انجام پروژه های آتی سخن گفت و تاکید کرد: مطالعات متنوعی انجام پذیرفته است که در مرحله اجرایی می باشـد از جمله ۱- راه دسترسـی اختصاصی بندر لنگه و اتصال به راه های شـریانی ۲- پیگیری و اتصال بندر لنگه به اراضی پشتیبانی یا به اصطلاح بندر خشک که حدود ۲۷۰ هکتار می باشـد ۳-اجـرای پروژه سیسـتم ثابت اطفـای حریق در کلیه محوطه ها ، اسکله ها و موج شکن های بندر لنگه ۴- تعمیرات اساسی ترمینال مسافری ۵- مطالعات احداث اسکله مسافری بندرلنگه ۶- تعمیرات اساسی شبکه هدایت سیلاب ۷- احداث سـرپناه ایمن کارگری و سـرویس بهداشتی ۸- احداث پروژه سیستم جامع اعلام حریق ۹- اجرای رمپ شناور مسافری مقام ۱۰- اجرای دیوارکشـی و تعمیرات اساسـی ساختمان اداری و مهمانسـرای جزیره لاوان ۱۱- تعمیرات اساسـی پست شرقی اسکله بندرلنگه

گفتنی است، اداره بنادر و دریانوردی غرب هرمزگان به عنوان هسـته مرکزی بنادر غرب هرمزگان و پایتخت ترانزیت کشـور با پوشـش بر هفت بندر تجاری و مسـافری از انتهای محدوده شهرسـتان بندرخمیر تا ابتدای حوزه استحفاظی استان بوشهر و پشـتیبانی نیمی از جزایر کشـور، همچنین در برگیری ۵۷۵ کیلومتر مرز دریایی از نقاط مهم مدیریت بر سـواحل کشـور است.

استمرار فعالیت واحدهای تولیدی شهرکهای صنعتی مازندران

مدیرعامل شرکت شهرکهای صنعتی مازندران گفت: شـیوع کرونا ویروس تاکنون به بخشـهای مختلف در مازنـدران آسـیب زدا اما چـرخ واحدهای تولیدی و صنعتی اسـتان، به رغم محدودیتهای ناشـی از شیوع ایـن بیماری، همچنان در چرخش اسـت. به گزارش روابط عمومی شـرکت شهرکهای صنعتی مازندران، سید مصطفی موسوی در بازدید از دفتر خبرگزاری مهر با اعلام این مطلب که هیچ گزارشـی ناشـی از تعطیلـی واحدهـای تولیدی در پی شـیوع کرونا اعلام نشـده است افـزود: واحدهای تولیدی قبل از اعلام پروتکل ها، بحث اسـتفاده از ماسک و فاصله گذاری اجتماعی را جدی گرفته بودنـد و آسـیب جـدی در این بخش نداشتیم.



موسوی با اظهار به اینکه مسئولیت و رسالت ما تأمین زیرسـاخت ها در نواحی و شـهرک های صنعتی است یادآور شد: ۵۹۰ واحد بهره بردار غیرفعال در این مناطق وجود دارد که تاکنون ۴۰ واحد به چرخه تولید بازگشتند. وی با اشاره به اینکه برخی واحدهای بهره بردار دارای بدهـی و برخـی تحت تملک بانک ها قرار دارند اظهار داشت: برنامه پایش واحدهای تولیدی بصورت جدی در دست اقدام است و به اتحادیه املاک، ثبت، تشکل ها و شـرکت های خدماتـی و غیـره نیز اعلام کردیم که هرگونـه نقـل و انتقال خارج از شـهرک های صنعتی ممنوع اسـت. موسـوی به ارسال اخطار فسخ قرارداد برای واحدهای غیرفعال اشـاره کرد و ادامه داد: بیش از ۱۴۰۰ اخطار فسـخ قرارداد ارسـال شـده است و حق نقل و انتقال تا پس از اخذ پروانه بهره برداری، از این واحدها سلب شده است.

مدیرعامـل شـرکت شـهرکهای صنعتـی مازندران بـا اعـلام اینکه واحدهـای نیمه تمام تولیـدی تعییـن تکلیف شـده اند بیان داشـت: تمام واحدهـای تولیدی نیمه تمام، یا در دسـت فسـخ و آزادسـازی هسـتند و یا فعال شـدند اما مشـکل ما واحدهایی هسـتند که به بهره برداری رسیدند و غیرفعال شدند.

متولی تأمین زیرسـاخت های صنعتی، اولویت اسـتقرار واحدهای تولیدی در شـهرک بزرگ صنعتی شـرق اسـتان را صنایع پاک دانسـت و گفت: تـلاش می کنیـم تا واحدهای خوبی را در این شـهرک صنعتی مستقر کنیم. موسوی با اشاره به اینکه دو دستگاه ماشـین آتش نشـانی در سال ۹۳ در شهرک ها و نواحی صنعتی وجود داشت افزود: در حال حاضر این تعداد به ۱۱ دستگاه رسیده است و آخرین ماشین آتش نشانی نیز به شهرک صنعتی جویبار اختصاص داده شد و دو تصفیه خانه فاضلاب نیز در آستانه بهره برداری قرار دارد.

۹۳پروژه در بوشهر آماده افتتاح می‌شود

تجارت استان بوشهر، فرماندار بوشهر گفت: همزمان با گرامیداشت هفته دولت ۹۳ پروژه عمرانی و اقتصادی با یک هزار و ۶میلیارد تومان اعتبار در این شهرستان افتتاح و اجرا می شـود. عباس جمشـیدی در نشسـت شـورای اداری شهرستان بوشـهر افزود: از این تعداد ۸۵ پـروژه اقتصـادی و عمرانی با ۸۷۶ میلیارد تومان افتتاح و عملیات اجرایی هشـت پروژه با ۱۳۰ میلیارد تومـان نیز آغاز می شـود. وی اضافه کـرد: با توجـه تحریم‌های ظالمانه و شـرایط سـخت اما کارهـای بزرگی دردولـت تدبیر و امید انجام شـده که اطلاع رسـانی ایـن خدمات به مردم ضروری اسـت. جمشیدی بیان کرد: باوجود اینکه دولت سال گذشته علاوه بر کرونا با ویروس تحریم نیز روبرو بود اما این شرایط مانع از اجرای پروژه‌های زیرساختی مهم در این شهرستان نشده‌است و افتتاح این شمار پروژه در هفته دولت گواهی بر این مدعاست.



فرماندار بوشـهر یادآور شـد: باتوجه به اینکه در سـال پایانـی دولـت تدبیر و امید قرار داریم تلاش می‌شـود متناسب با اعتبارات موجود و براساس اولویت‌های هر منطقه پروژه‌های مورد نیاز مردم اجرا شود.

وی بیان کرد: در دولت تدبیر و امید کارهای زیرساختی قابل توجهی در بخش آبرسـانی، بهداشـت و درمان، برق و عمران روستایی در شهرستان بوشهر انجام شد که با توجه به پروژه‌های اجرا شـده و در دسـت اجرا آینده روشـنی را می‌توان برای این شهرسـتان پیش بینی کرد. فرماندار بوشـهر ادامه داد: تخصیص ۱۴۰ میلیـارد ریـال اعتبار در بخش فاضـلاب بافت قدیم بوشـهر، تاسیس بوم گردی‌های مختلف، احیای بافت قدیم، نوسـازی تاسیسـات و بهبود وضعیت آبرسانی و برداشـته شـدن تانکرهای آبرسانی از مناطق جنوبی شهرستان بوشهر از جمله اقدام‌های انجام شده‌است.

وی گفت: در شرایطی که کرونا مشکلات و خسـارت‌هایی را به دنبال داشـت اما بـه ما یادآوری کرد کـه در حوزه پدافند غیر عامل باید گام‌هایی برداشـته شـود دراین ارتباط اورژانس هسته ای بوشهر از اولویت‌های این شهرسـتان است که امروز با پیشـرفت فیزیکی مناسـبی در دست اجراست و پیش بینی می‌شـود در پائیز مورد بهره‌برداری قرار گیرد. وی اضافه کرد: نقدهای منصفانه را می‌پذیریم اما امروز بسیاری از مسائل همراه با تخریب و توهین دولت ارائه می‌شود و این کار درستی نیست.

جشـمیدی بیان کـرد: مدیران فارغ از نگاه سیاسـی فعالیت دولت که همان خدمات نظام به شمار می‌روند را به مردم اطلاع رسانی کنند.

مشارکت آبفا و بسیج سازندگی برای اصلاح شبکه آب روستاهای اصفهان

مدیرعامل شـرکت آب و فاضلاب اصفهان از همکاری و مشـارکت این مجموعه با سازمان بسیج سازندگی و قرارگاه محرومیت زدایی سپاه در موضوع امور آب روستاهای این استان خبر داد.

هاشـم امینی در جریان بازدید از تصفیه خانه فاضلاب شـهر سـمیرم و ناحیه صنعتی جنوب این شهر، اظهارداشت: این همکاری در قالب یک تفاهم‌نامه با بسیج سازندگی برای کار جهادی و عام‌المنفعه در روستاها تنظیم و منعقد شده است.

وی با بیان اینکه در مرحله اول این طرح ۲۰ روسـتای غیر زیرپوشـش و ۲۰ روسـتای زیر پوشـش آبفا برای انجام کار انتخاب می‌شـوند، تصریح کرد: در یک اقدام جهادی بهسـازی، اصلاح شـبکه یا شـبکه گذاری را در تعدادی از روسـتاهای محروم سمیرم انجـام مـی دهیم. مدیرعامـل آب و فاضلاب اصفهان ظرفیت و توان نیروی مقاومت بسـیج در عرصه‌ها و میدان‌های مختلف را سـتود و گفت: دهیار هر روسـتا یا بخشـدار هر بخش در استان که بیشترین همراهی و همکاری را با آبفا داشته باشد، امکانات و خدمات بیشتری از امور آب و فاضلاب دریافت می‌کند.

امینی با یادآوری اینکه اعتبار اسـتانی آبفا با وجود شـرایط سـخت اقتصادی کشـور و دولت، یک پنجم سال گذشته است، افزود: با این وجود روند کار ما به ویژه در مباحث مربوط به اصلاح شبکه انتقال آب متوقف نشده و نخواهد شد.



وی به اجرا و حفاری ۷۲ کیلومتر لوله گذاری و اصلاح شبکه در سمیرم اشاره کرد افزود: هر چند به دلیل شرایط سخت اقتصادی و هزینه‌های سنگین حفاری شبکه فاضلاب اعتباری برای این موضوع تخصیص نمی‌دهند اما در سال گذشته ۵۰۰ میلیون تومان به منظور انجام کار در محله‌هایی از شهر سمیرم اختصاص دادیم.

مدیرعامل آبفای استان اصفهان به وجود منبع آب با کیفیت و بی نظیر "چشمه ناز ونک" این شهرستان اشاره کرد و گفت: گروهی از کارشناسان فنی و دفتر توسعه مرکز استان برای مطالعه طرحی که بتوانیم بهره بهتر و بیشتری از این دست منابع آبی با اولویت شهرستان و داخل استان داشته باشیم، در ۱۴ روز آینده به سمیرم می‌آیند.

امینی به شرایط سخت کرونایی پیش آمده برای استان و کشورمان اشاره کرد و افزود: ۲۳ خدمت محوری مجموعه آب وفاضلاب در جای جای استان(۷۵ درصد) به شکل غیرحضوری و از طریق سامانه ۱۵۲۲ و پورتال رسمی آبفا انجام می‌شود.

همچنین در این جلسه فرماندار سمیرم، اظهارداشت: نصب یک منبع بزرگ آب در یکی از مناطق مرتفع شهر سمیرم در زمان قطع یا کم شدن فشار آب ضروری است.

محمدرضا عسـگریان تاکید کرد: منابع آب با حجم متوسـط در سـمیرم وجود دارد اما جوابگوی نیاز شـهروندان به ویژه در فصل گرم سـال و بالا رفتن ترددهای مسـافران و گردشگران به این منطقه نیست.

شهرستان سمیرم با چهار محدوده مطالعاتی(دشت) قبر کیخا، سمیرم، وردشت و کُمه جزو حوضه آبریز کارون بزرگ در جنوب کشور محسوب می‌شود.

این خطه کوهستانی با افزون بر ۱۵۰ آبادی و روستا، چهار بخش، ۶ شهر و افزون بر ۹۰ هزار جمعیت عشـایری و ثابت با اشـتغال ۹۶ درصدی مردم در بخش کشـاورزی، در ۱۶۰ کیلومتری جنوب اصفهان در ضلع شمالی ارتفاعات دنا و زاگرس میانی واقع شده است.

خبر خوش تامین اجتماعی البرز برای بیمه شدگان پاره وقت

بیمه شدگان پاره وقت که زیر یک ماه کار کرد دارند می توانند از تاریخ درخواست تفاوت حق بیمه خود را پرداخت نمایند. به گزارش روابط عمومی اداره کل مرتضی سلامی در این خصوص گفت بیمه شدگانی کـه حـق بیمه آنان به صورت پـاره وقت پرداخت میگردد دیگر نگران سوابق پرداخت حق بیمه خود به صورت کسری از ماه نباشند. مدیر کل تامین اجتماعی استان البرز در خصوص مشمولین این طرح گفت: افرادی که به صورت پاره وقت (کسری از ماه) در کارگاه‌های مشمول قانون تامین اجتماعی اشتغال به کار دارند و برای آنان در ماه مورد نظر (حداقل یک روز) سـابقه پرداخت حق بیمه لحاظ شـده باشد میتوانند درخواست داده و مابقی کسر از ماه خود را پرداخت نمایند .

سـلامی اولین شـرط پذیرش تکمیل سـوابق پرداخت حق بیمه را دارا بودن حداکثر سن ۵۰ سال برای مردان و زنان دانست و ادامه داد :در صورتی که سـن متقاضی در زمان ثبت تقاضا بیش از سـن مذکور باشد، پذیرش درخواست وی منوط به داشتن سابقه پرداخت حق‌بیمه قبلی معادل مازاد سـنی مقرر خواهد بود . ضمنا کلیه بیمه شـدگان متقاضی که حداقل ۱۰ سال سابقه پرداخت حق‌بیمه دارند، از اعمال شـرط سـنی معاف خواهند بود. وی با اشـاره به دومین شـرط ارایه درخواست گفت : عقد قرارداد و صدور برگ‌پرداخت حق‌بیمه کسری از مـاه صرفـا در زمـان حیات بیمه‌شـده (توسـط متقاضی و یا وکیل قانونی وی) امکان‌پذیر می‌باشـد و انجام فرآیندهای یادشـده تحت هیچ شرایطی توسط بازماندگان مجاز نخواهد بود.

پیشخوان
Pishkhan.com

فعال شدن خط ریلی ایران—اروپا از مسیر ترکیه



مدیرعامل شرکت راه‌آهن جمهوری اسلامی ایران از فعال شدن خط ریلی ایران – اروپا از طریق ترکیه و در قالب کریدور ترانزیتی چین به ترکیه و اروپا برای حمل و نقل بار و ترانزیت خبر داد.سعید رسولی در گفت‌وگو با ایسنا، اظهار کرد: از اواخر سال گذشته و قبل از شیوع ویروس کرونا پروتکل پنج جانبه‌ای در آنکارا بین کشورهای ایران، ترکیه، ازبکستان، قزاقستان و ترکمنستان امضاء شد که قرار بود براساس این پروتکل کریدوری از چین به ترکیه و اروپا برای حمل و نقل بار و ترانزیت راه‌اندازی شود. بر اساس این توافق نرخ تعرفه یکسان تدوین و دیگر هماهنگی‌های لازم در زمینه مربوط به این حمل و نقل انجام شد.وی ادامه داد: به دلیل شیوع ویروس کرونا و بسته شدن مرز ترکمنستان اجرایی شدن این پروتکل و فعال سازی کریدور مورد نظر به تعویق افتاد، اما اخیرا مرز ترکمنستان باز شده و باید منتظر اجرای عملیات فورواردی و جذب بار برای آغاز فعالیت در این کریدور باشیم.رسولی با بیان این که هیچ مشکل زیرساختی در این کریدور وجود ندارد و حمل و نقل بار و ترانزیت از طریق خط ریلی موجود بین ایران و ترکیه قابل انجام است، ادامه داد: طی ماه‌های گذشته ترانزیت از ترکیه به پاکستان و از کشورهای CIS به سمت جنوب یعنی خلیج فارس و بندر شهید رجایی مهیا و فعال است و از نظر شرایط و تعرفه هم هیچ مشکلی وجود ندارد.

تامین زمین ۵۰ هزار واحد مسکن ملی تحت مسئولیت بنیاد مسکن



رئیس بنیاد مسکن انقلاب اسلامی گفت: بر اساس تازه‌ترین آمار، متقاضیان مسکن ملی تحت مسئولیت این بنیاد ۲۲۰ میلیارد تومان آورده اولیه طرح را واریز کردند.به گزارش وزارت راه و شهرسازی، علیرضا تابش با اشاره به این مطلب که در مجموع معادل ۵۰ هزار واحد در چند گروه ساخت مسکن ملی در اختیار بنیاد مسکن قرار گرفته است، افزود: از حدود ۵۰ هزار واحدی که تأمین زمین شده حدود ۱۳ هزار واحد توسط بنیاد مسکن، مستقیماً احداث می‌شود، ۱۱ هزار و ۴۴۷ واحد توسط خود مردم و به شکل مشارکتی با حمایت بنیاد مسکن، ۱۴ هزار و ۸۳۴ واحد به شکل انبوه سازی توسط انبوه سازان زیر نظر بنیاد و ۹ هزار و ۴۰۰ واحد انفرادی ساخته خواهد شد.تابش اعلام کرد: بر اساس تازه‌ترین آمار، تاکنون پرونده ۵۱۲۴ متقاضی مسکن ملی کامل شده که این تعداد آورده اولیه واحدهای خود را تأمین کرده و در حسابی به همین منظور واریز کرده‌اند که رقمی معادل ۲۲۰ میلیارد تومان، است.وی یادآور شد: بر اساس اعلام وزارت راه و شهرسازی، متقاضیان باید تا ۱۵ شهریور، آورده خود را برای مسکن ملی به حسابی تحت همین عنوان واریز کنند. چنانچه واریز اولیه مسکن ملی توسط بخشی از متقاضیان انجام نشود، آنها حذف خواهند شد.

ملک و ساختمان از ردیف کالاهای سرمایه ای خارج می شود

سه مصوبه مجلس برای پایان سلطه دلال ها در بازار مسکن

گروه راه و مسکن: با گذشت حدود ۳ ماه از آغاز به کار مجلس شورای اسلامی در دوره یازدهم، نمایندگان مجلس اقدامات به تدوین طرح های چندگانه برای مدیریت بازار مسکن کرده اند که این اقدامات می تواند بازار را از دلالی خارج و به سمت ثبات و رونق مسکن سوق دهد.

به گزارش خانه ملت؛ بازار مسکن در سال های اخیر حال و روز خوبی نداشته و ندارد، این حوزه جزء بخش هایی است که عملا در زندگی مردم دیده و لمس می شود، وضعیت بازار مسکن به ویژه در حوزه اجاره موجب شده که مردم دچار مشکلات اقتصادی و معیشتی شوند زیرا براساس آمارها در وضعیت فعلی حدود ۵۰ تا ۷۰ درصد درآمد خانوارها صرف پرداخت هزینه های مسکن می شود.

▪ افزایش نجومی قیمت مسکن در سه سال اخیر

از طرف دیگر بر اساس آمارها قیمت مسکن در سه سال اخیر حدود ۵۰۰ درصد افزایش یافته است این آمار نشان دهنده وضعیت فاجعه بار بازار مسکن است، این موضوع واضح و مبرهن است که با گرانی کنونی بازار مسکن، عملا خریداران واقعی از گردونه معاملات بازار خارج شده اند و جای این متقاضیان را دلالان و سوداگران گرفته است. حال خوشبختانه با تشکیل مجلس یازدهم و کمیسیون عمران، نمایندگان برنامه ریزی کلانی را در قالب تدوین طرح های چندگانه برای مدیریت بازار مسکن صورت داده اند که قطعا با اجرای این موارد، مسکن روند ثبات و بهبود به خود خواهد گرفت. یکی از اقدامات اساسی مجلس یازدهم تدوین طرح مالیات بر خانه های خالی است، طرحی که با وجود تصویب آن در سال ۹۴ از سوی مجلس، عملا بر روی زمین باقی مانده بود که این مسئله تبعات بسیاری را بازار مسکن به دنبال داشت، به طوری که خلاء قانونی در این حوزه موجب شد که حدود دو و نیم میلیون واحد مسکونی خالی از سکنه در کشور عملا احتکار شود، این در حالی است که بر اساس آمارها، میزان کمبود کنونی بازار مسکن حدود ۳ تا سه و نیم میلیون واحد مسکونی است.



در این رابطه، احسان خاندوزی نایب رئیس کمیسیون اقتصادی مجلس درباره ابعاد موثر طرح مالیات بر خانه های خالی، گفت: این طرح با احتکار مسکن مقابله می کند و موجب افزایش عرضه مسکن خواهد شد. تصویب این طرح، قانون دائمی را ایجاد می کند که انتظار داریم در سال نخست اجرای آن بر قیمت ها و عرضه مسکن اثر بگذارد. بر اساس طرح مذکور، هر خانه مسکونی مستقل با هر متراژی مشمول طرح جدید مالیات بر خانه های خالی می شود و طبق این طرح، به ازای سال اول شش برابر، سال دوم ۱۲ برابر و سال سوم ۱۸ برابر درآمد، مالیات بر اجاره اخذ می شود.

البته اقدامات مجلس یازدهم برای مدیریت بازار مسکن تنها معطوف به طرح مالیات بر خانه های خالی نمی شود، بلکه نمایندگان مجلس به اعضای کمیسیون عمران مجلس به دنبال تدوین طرح های چندگانه برای بهبود و مدیریت این بخش هستند.

▪ طرح سه گانه مجلس برای مدیریت بازار مسکن

علی نیکزاد نایب رئیس مجلس شورای اسلامی، ضمن تاکید بر اینکه مصوبه مالیات بر خانه های خالی راه های فرار مالیاتی را خواهد بست، گفت: مجلس بزودی سه مصوبه دیگر به شرط تصویب نمایندگان در صحن علنی برای جلوگیری از تبدیل مسکن به یک کالای سرمایه‌ای ارائه خواهد کرد.وی تصریح کرد: براساس طرح مالیات بر معاملات مکرر که کاملا امنیت اقتصادی را بر زندگی مردم حاکم می کند، خرید و فروش برای یک بار یا هر چند ماه یک بار مشکلی ندارد اما افرادی که در حال خرید و فروش املاک هستند باید مالیات بپردازند. نماینده مردم اردبیل در مجلس با اشاره به دو طرح دیگر درباره اخذ مالیات از زمین های بایر و مالیات بر عایدات مسکن بیان کرد: در هیچ کجای دنیا نمی توانی زمینی را خریده و بدون استفاده و برای سرمایه گذاری رها کنید، افرادی در کشورمان توانسته اند از قبل مسکن به ثروت های بسیاری دست یابند و اکنون باید مالیات آن را بپردازند. نیکزاد تاکید کرد: مشوق های بسیار خوبی در کنار مصوبه مالیات بر خانه های خالی و نظارت جدی دیده شده تا با تولید انبوه مسکن اجازه ندهیم مسکن به کالای سرمایه‌ای در کشور تبدیل شود. نایب رئیس مجلس شورای اسلامی با بیان اینکه باید بتوانیم با هماهنگی میان مجلس، دولت، سیستم بانکی، تامین اجتماعی، بخش صدور پروانه ساختمانی، سازمان نظام مهندسی و ... به تولید انبوه در زمینه مسکن برسیم، گفت: در کشور عزیزمان ایران حیف است با ۱۶۵ میلیون هکتار وسعت، جوانان رویای خانه‌دار شدن حتی به اندازه یک آپارتمان ۷۰ متری داشته باشند. وی طرح اقدام ملی مسکن دولت را به شرط وجود هماهنگی میان دستگاه‌های اجرایی قدمی موثر در زمینه ساخت مسکن دانست و افزود: اگر با افزایش میزان تولید مسکن نتوانیم قانون اخذ مالیات و قوانین بازدارنده‌ای را به تصویب برسانیم حتما این تولید موجب احتکار و افزایش قیمت خانه‌ها خواهد شد.

▪ مردم به دلیل گرانی قدرت خرید مسکن را ندارند

نماینده مردم اردبیل در مجلس اظهار کرد: همانطور که اکنون تعداد قابل توجهی مسکن در تهران بویژه در مناطق ۱، ۲ و ۳ وجود دارد که به دست احتکارگران و بانک‌ها ساخته شده است و مردم هم به دلیل گرانی قدرت خرید آنها را ندارند.

اخبار کوتاه

ایران آماده مذاکره برای پرداخت غرامت به هواپیمای اوکراینی است

رییس سازمان هواپیمایی در خصوص آخرین وضعیت مذاکرات ایران و اوکراین با هدف پرداخت غرامت به هواپیمای اوکراینی که دی ماه سال گذشته در نزدیکی فرودگاه امام سقوط کرد، گفت: آقای بهاروند، معاون وزیر امور خارجه در راس هیاتی متشکل از نمایندگان بخش‌های مختلف جلساتی را با اوکراین برگزار کرده‌اند.

تورج دهقانی زنگنه در این باره به ایرنا گفت: مذاکره در خصوص مسایل مربوط به سانحه سقوط هواپیمای اوکراینی از جمله موضوع پرداخت غرامت در این مذاکرات کلید خورد؛ قرار است جلسه بعدی در مهر ماه در تهران برگزار شود.وی گفت: آنچه مسلم است اینکه ایران از مسوولیت این خطا را پذیرفته، بنابراین در خصوص مذاکره برای پرداخت غرامت کاملا آماده است.

شرط ایران برای ادامه حضور هندی‌ها در چابهار

رییس سازمان بنادر و دریانوردی اظهار داشت: به نظر می‌رسد با روندی که در حال انجام آن هستیم اشکالی در فعال‌سازی قرارداد اصلی ۱۰ ساله BOT بندر شهید بهشتی با مشارکت هندی‌ها ایجاد نمی‌شود و این قرارداد عملیاتی می‌شود. محمد راستاد، در گفت‌وگو با ایلنا درباره انتشار اخباری مبنی بر پایان همکاری ایران و هند در بندر شهید بهشتی چابهار اظهار داشت: در حال حاضر قرارداد بهره‌برداری موقت با شرکت هندی در جریان است و در قرارداد اصلی تامین تجهیزات از سوی هندی‌ها تعهد شده است و پارت اول تجهیزات شامل موبایل کرین‌ها امسال تامین می‌شود.

وی با تاکید بر اینکه قرارداد اصلی فقط شامل تامین تجهیزات بندر نیست و در مورد برخی از بندهای قرارداد اصلی در حال مذاکره هستیم، گفت: به نظر می‌رسد با روندی که در حال انجام آن هستیم اشکالی در فعال‌سازی قرارداد اصلی ۱۰ ساله BOT بندر شهید بهشتی با مشارکت هندی‌ها ایجاد نمی‌شود و این قرارداد عملیاتی می‌شود.

معاون وزیر راه و شهرسازی با بیان اینکه در حال حاضر خروج هندی‌ها از پروژه مطرح نیست و تمایل طرفین فعالسازی قرارداد اصلی ۱۰ ساله است، ادامه داد: در حال حاضر روند فعالیت بندر چابهار بسیار خوب است و اگر نسبت آماری که با سایر بنادر کشور در شرایط کرونا مقایسه می کنیم میانگین رشد این بندر از همه بالاتر است.

بورس

با کاهش ۳۰ هزار واحدی شاخص؛

بازار سرمایه هفته را با چراغ قرمز آغاز کرد

گروه بورس: شاخص کل بورس اوراق بهادار تهران در پایان معاملات روز شنبه یک شهریور با کاهش ۲۹ هزار و ۹۹۴ واحدی روبرو شد و در عین حال ارزش معاملات به ۱۶ هزار و ۷۰۰ میلیارد تومان رسید. بر اساس گزارشات، برخی کارشناسان از مهمترین دلایل افت شاخص بورس در روزهای اخیر را اعلام و تکذیب ارائه باقیمانده سهام دولت در پالایشگاه‌ها با عنوان صندوق دارا دوم دانستند.

به گزارش فارس، بورس اوراق بهادار تهران که این روزها تحت تاثیر جو روانی و نیز تائید و تکذیب عرضه صندوق پالایشی دارا دوم قرار گرفته، دیروز هم گرچه در ابتدای روز با روند خوبی شروع کرد، اما در پایان معاملات شاخص کل بورس با کاهش ۲۹ هزار و ۹۹۴ واحد به رقم ۱ میلیون و ۷۲۷ هزار و ۲۳۵ واحد رسید. همچنین شاخص کل بورس با معیار هم وزن ۷۳۶۷ واحد کاهش یافته و به رقم ۴۷۴ هزار و ۴۳۰ واحد رسید. ارزش بازار در بورس اوراق بهادار تهران به بیش از ۶ میلیون و ۴۷۳ هزار میلیارد تومان رسید. دیروز شنبه معامله گران در بورس تهران بیش از ۹ و نیم میلیارد سهام حق تقدم و اوراق مالی در قالب ۱,۳ میلیون نوبت معامله و به ارزش ۱۲ هزار و ۸۳۶ میلیارد تومان داد و ستد کردند. عمده شاخص‌های بورس قرمز پوش بوده که حکایت از کاهش همه شاخص‌ها دارد از جمله شاخص کل بورس روز شنبه ۱,۷ درصد افت کرد، شاخص قیمت با معیار وزنی ارزشی ۱,۷ درصد کاهش یافت، شاخص کل بورس با معیار هم وزن ۱,۵ درصد کاهش یافت، شاخص قیمت با معیار هم وزن ۱,۵ درصد و شاخص آزاد شناور در بورس ۱,۵ درصد کاهش یافتند. شاخص بازار اول بورس یک درصد افت کرد و شاخص بازار دوم بورس که معاملات عمده در آن انجام می‌شود



۲,۵ درصد کاهش یافت. همچنین نمادهای ملی مس و فولاد مبارکه بیشترین اثر تقویتی در شاخص کل بورس را داشته‌اند و نمادهای پتروشیمی خلیج فارس، شستا، تاپیکو، سرمایه گذاری امید و مخابرات ایران بیشترین اثر کاهشی در شاخص بورس را داشتند. نمادهای پربیننده در بورس تهران شامل فولاد مبارکه، ملی مس ایران، ایران خودرو، پالایش نفت اصفهان، سایپا، بانک تجارت و پالای نفت بندرعباس بودند. همچنین در فرابورس ایران شاخص کل در پایان معاملات ۳۹۹ واحد عقب نشینی داشته و به رقم ۱۸ هزار و ۳۷۸ واحد رسید. معامله گران در فرابورس ایران بیش از یک و نیم میلیون اوراق بهادار سهام و یا حق تقدم در قالب ۳۵۳ هزار نوبت معامله و به ارزش ۳ هزار و ۹۷۵ میلیارد تومان داد و ستد کردند. نمادهای مهم بورسی مانند پلیمر آریاساسول، پتروشیمی مارون، صباتامین، ذوب آهن، سنگ آهن گهرزمین، فولاد هرمزگان جنوب و پتروشیمی تندگویان به ترتیب بیشترین اثر کاهشی در شاخص فرابورس را داشته‌اند. نمادهای پربیننده مربوط به بانک دی، ذوب آهن اصفهان، پتروشیمی تندگویان، صباتامین، توسعه و عمران استان کرمان، فولاد آلیاژی یزد، صنایع ماشین‌های اداری بوده‌اند.

▪ تصمیمات خلق الساعه شاخص را نزولی کرد

همایون دارابی کارشناس بازار سرمایه درباره علت ریزش شاخص بورس در دو هفته اخیر گفت: همواره شاخص کل بورس بعد از رسیدن به رقم‌های با مقاومت روانی، دچار اصلاح می‌شد که این بار در شاخص دو میلیون واحد اصلاح و استراحت بازار رخ داد. هرچند که در ریزش دو هفته اخیر شاخص کل، میزان اصلاح قیمت‌ها بیش از زمان پیش بینی شده بود. وی درباره علل این اتفاق گفت: یکی از اصلی ترین دلایل اصلاح قیمت‌ها، آزادسازی ۳۰ درصد دوم سهام عدالت بود. کارشناس بازار سرمایه ادامه داد: علت دیگر ریزش‌های اخیر در بازار سهام، اختلاف دو وزارت نفت و اقتصاد بر سر عرضه دارا دوم بود که به بازار شوک ایجاد کرد. دارابی از دیگر دلایل تداوم اصلاح قیمت‌ها در بازار سهام طی روزهای گذشته را مصوبه هیئت مدیره سازمان بورس و اوراق بهادار مبنی بر کاهش سطح اعتبار کارگزاری‌ها برای اعطای اعتبار به مشتریان بزرگ خود و همچنین مصوبه دیگر این سازمان مبنی بر کاهش سهم سهام در پرتفوی صندوق‌های با درآمد ثابت از ۱۰ به ۵ درصد دانست. این کاهش حجم سهام صندوق‌های مذکور می‌بایست تا شهریور اعمال می‌شد که در نتیجه این صندوق‌ها یا باید از ادامه خرید منصرف می‌شدند و یا اگر سهام مازاد بر ۵ درصد داشتند را عرضه می کردند. این دو اتفاق نیز فشار عرضه و اصلاح قیمت‌ها را تشدید کرد. وی در خصوص پیش بینی ادامه روند بازار در روزهای پیش رو گفت: انتظار عمومی این است که اصلاح قیمت‌ها و استراحت بازار ادامه یافته و بازار وارد فاز سینوسی رشد و اصلاح شود.

اصلاح سنگین بورس ریزش نیست

عضو شورای عالی بورس با اعلام اینکه تحولات اخیر بازار سرمایه یک اصلاح معمول است اظهار داشت: افت در ذات بازار سرمایه است و نمی توان از آن تلقی ریزش داشت. به گزارش سنا، حسین سلاح ورزی ، از حمایت های هوشمند دولت از بازار سرمایه خبر داد و گفت: در جلسه ای که با حضور اعضا تشکیل شد، اعضای شورای عالی اظهار داشتند که اتفاقات چند روز اخیر در راستای اصلاح شاخص بوده است. حسین سلاح ورزی افزود: نظر اعضای شورای عالی بورس به اتفاق آرا این بود که تحولات اخیر بازار سرمایه به نوعی اصلاح معمول بوده که در ذات بازار سرمایه است و نمی توان از آن تلقی ریزش داشت. وی تصریح کرد: همه بورس های دنیا، توام با ریسک هستند و در واقع، ذات بورس با نوسان همراه است. به گفته این عضو شورای عالی بورس، در این جلسه علاوه بر دیگر اعضا نماینده دولت و بانک مرکزی هم در رابطه با اصلاح اخیر صحبت و ابراز امیدواری کردند که بازار سرمایه همچنان با رونق به مسیر خود ادامه خواهد داد. سلاح ورزی در ادامه این گفتگو به سرمایه گذاران توصیه کرد: خود را بیش از پیش به دانش بورسی تجهیز کنند و سرمایه های اصلی خود را به بورس نیاورند و در صندوق ها سرمایه گذاری کنند.

مسکن در بورس کالا از پروژه های موفق اقتصادی می شود

عرضه مسکن در بورس کالا می تواند یکی از روش های کاربردی برای حمایت از جوانان، رفع آشفتگی بازار ملک و افزایش پس انداز مردم در این حوزه باشد؛ برای مثال فردی که می خواهد در بخش مسکن سرمایه گذاری کند، می تواند مستقیما با ورود به معاملات متری مسکن در بورس کالا، هر چند اندک در ملک سرمایه گذاری کند و به مرور صاحب خانه شود. به گزارش «کالا خبر»؛ مصطفی طاهری نماینده مردم زنجان و طارم در یازدهمین دوره مجلس شورای اسلامی با بیان مطلب فوق به تسنیم گفت: به نظر بنده عرضه مسکن در بورس کالا می تواند یکی از موفق ترین پروژه های اقتصادی باشد چراکه علاوه بر معامله مسکن به شکل حراج و حذف روش های سنتی مزایده ها در عرضه املاک نهادها و ارگان ها، انتشار اوراق سلف مسکن اجازه مشارکت صددرصدی همه اقشار مردم به شکلی برابر در بازار مسکن را می دهد. این کمیسیون صنایع و معادن مجلس با بیان اینکه هر آن چه که در بورس کالا عرضه می شود در راستای ایجاد شفافیت بیشتر است، افزود: باید با آسیب شناسی دقیق بازار مسکن و حمایت متولیان امر از جمله وزارت راه و شهرسازی، عرضه مسکن در بورس کالا را به فرصتی جذاب برای سرمایه گذاری قشر جوان در بازار مسکن مبدل کرد.

مفقودی –برگ سبز و کارت خودرو سواری سیستم پراید تیپ صبا GTXi مدل ۱۳۸۸ به شماره پلاک ۶۹۶ه ۱۹ ایران ۲۴ شماره موتور ۲۸۹۰۶۵۱ شماره شاسی S14122882423354 به نام جواد مقدم مفقود گردیده وفاقد اعتبار است.

مرجع ثبت شرکت ها و موسسات غیر تجاری بهبهان – آگهی ثبتی – آگهی تغییرات شرکت ستاره هالی ارجان شرکت سهامی خاص به شماره ثبت ۳۳۰۱ و شناسه ملی ۱۴۰۰۴۳۱۶۷۹۶ به استناد صورتجلسه هیئت مدیره مورخ ۱۳۹۸/۱۱/۱۲ تصمیمات ذیل اتخاذ شد:

سمت اعضای هیئت مدیره به شرح ذیل تعیین گردید:

فرزانه محمد شفیعی به شماره ملی ۱۸۶۱۲۷۲۵۹۶ به سمت مدیر عامل و عضو هیئت مدیره و فرشید محمد شفیعی به شماره ملی ۱۸۵۰۰۴۹۸۱۵ به سمت رئیس هیئت مدیره و مژگان محمد شفیعی به شماره ملی ۱۸۶۱۱۵۷۱۴۲ به سمت نائب رئیس هیئت مدیره و مهرنوش محمد شفیعی به شماره ملی ۱۸۶۰۳۲۰۳۹۲ به سمت عضو هیئت مدیره.

کلیه اسناد و اوراق بهادار و تعهدآور شرکت از قبیل چک ، سفته ، بروات، قراردادها و عقود اسلامی با امضاء رئیس هیئت مدیره بصورت منفردا همراه با مهر شرکت معتبر می باشد

با ثبت این مستند تصمیمات تعیین دارندگان حق امضاء، تعیین سمت مدیران انتخاب شده توسط متقاضی در سوابق الکترونیک شخصیت حقوقی موقوم ثبت و در پایگاه آگهی های سازمان ثبت قابل دسترس میباشد اداره کل ثبت اسناد و املاک خوزستان مرجع ثبت شرکت ها و موسسات غیر تجاری بهبهان –مریم شانگیان

آگهی موضوع ماده ۳ قانون و ماده ۱۳ آئین نامه قانون تعیین تکلیف وضعیت ثبتی اراضی و ساختمان های فاقد سند رسمی

نظر به دستور مواد ۱ و ۳ قانون تعیین تکلیف وضعیت اراضی و ساختمان های فاقد سند رسمی مصوب ۱۳۹۰/۰۹/۲۰ املاک متقاضیانی که در هیات موضوع ماده یک قانون مذکور مستقر در واحد ثبتی نیشابور مورد رسیدگی و تصرفات مالکانه و بلامعارض آنان محرز و رای لازم صادر شده است برای اطلاع عموم به شرح ذیل آگهی می شود: املاک متقاضیان واقع در حوزه ثبتی نیشابور بخش ۲ پلاک ۲۳۴ اصلی الف) ۵۳ فرعی آقای حسن دشتیانی فرزند مرادعلی نسبت به شش دانگ یک باب ساختمان به مساحت ۱۲۶/۹۵ متر مربع واقع در اراضی حدیره خریداری از مالک رسمی آقای محمدرضا حقیقی فرزند غلامرضا برابر رای شماره ۱۳۹۹۶۰۳۰۶۰۰۵۰۰۳۵۳۷ ب) ۵۳ فرعی آقای حسن دشتیانی فرزند مرادعلی نسبت به شش دانگ یک باب ساختمان به مساحت ۱۱۶/۲۸ متر مربع واقع در اراضی حدیره خریداری از مالک رسمی آقای محمدرضا حقیقی فرزند غلامرضا برابر رای شماره ۱۳۹۹۶۰۳۰۶۰۰۵۰۰۳۵۳۸ بنابراین به موجب ماده ۳ قانون تعیین تکلیف وضعیت ثبتی اراضی و ساختمان های فاقد سند رسمی و ماده ۱۳ آئین نامه مربوط، این آگهی در دو نوبت به فاصله ۱۵ روز از طریق این روزنامه و محلی کثیرالانتشار در شهرها منتشر و در روستاها رای هیات الصاق تا در صورتی که اشخاص ذینفع به آرای اعلام شده اعتراض داشته باشند باید از تاریخ انتشار اولین آگهی و در روستاها از تاریخ الصاق در محل تا دو ماه اعتراض خود را به اداره ثبت محل وقوع ملک، تسلیم و رسید اخذ کنند. معترض باید ظرف مدت یک ماه از تاریخ تسلیم اعتراض مبادرت به تقدیم دادخواست به دادگاه عمومی محل کند و گواهی تقدیم دادخواست را به اداره ثبت محل تحویل دهد که در این صورت اقدامات ثبت، موکول به ارائه حکم قطعی دادگاه است و در صورتی که اعتراض در مهلت قانونی واصل نشود یا معترض گواهی تقدیم دادخواست به دادگاه عمومی محل را ارائه نکند اداره ثبت مبادرت به صدور سند مالکیت می کند و صدور سند مالکیت مانع از مراجعه متضرر به دادگاه نیست. بدیهی است برابر ماده ۱۳ آئین نامه مذکور در مورد قسمتی از املاکی که قبلا اظهارنامه ثبتی پذیرفته نشده واحد ثبتی با رای هیات پس از تنظیم اظهارنامه حاوی تحدید حدود، مراتب را در اولین آگهی نوبتی و تحدید حدود بصورت همزمان به اطلاع عموم می رساند و نسبت به املاک در جریان و فاقد سابقه تحدید حدود، واحد ثبتی آگهی تحدید حدود را به صورت اختصاصی منتشر می کند. م الف ۶۵۶ تاریخ انتشار نوبت اول: ۹۹/۰۶/۳ – تاریخ انتشار نوبت دوم: ۹۹/۰۶/۱۸

علی امینی– رییس ثبت اسناد و املاک نیشابور

آگهی فقدان سند مالکیت نظر به اینکه آقای حسین نادرزاده، برابر تقاضانامه شماره ۱۰۶۲۶ مورخ ۱۳۹۹/۵/۲۱ منضم به دو برگ گواهی استشهادیه و شهادت شهود، تقاضای صدور سند المثنی نوبت اول را کرده و مدعی است که سند مالکیت شش دانگ پلاک ۱۷ فرعی مجزی شده از ۳ فرعی از ۳۹۹۶ اصلی بخش ۱ نیشابور به علت جابجایی منزل مفقود شده است که به حکایت دفتر املاک سند مالکیت ۴۷۷۱۰۶/۲ شش دانگ پلاک مزبور ذیل شماره ثبت ۲۷۹۹ صفحه ۳۵۷ دفتر ۵۴ به نام غلامرضا یزدی ثبت و سند مالکیت صادر شده است و سپس برابر سند قطعی ۱۲۱۸۹۱–۱۳۸۶/۱۲/۲۳ دفترخانه ۲۰ نیشابور به آقای ابوالقاسم شریفان و خانم حیات ملکنده (بالمناصفه) منتقل شد که یکی از مالکان از سند اولیه استفاده کرده است و برای آقای ابوالقاسم شریفان ذیل ثبت ۵۶۹۶ صفحه ۳۵۷ دفتر ۵۴ املاک سند مالکیت به شماره چاپی ۱۸۴۳۸۱ صادر و تسلیم شد. سپس برابر سند سند قطعی ۱۰۵۷۹۰–۲۱/۱۰/۱۳۸۹ دفترخانه ۱۷ نیشابور تمامی شش دانگ به آقای حسین نادرزاده انتقال شده است و دفتر املاک بیش از این حکایتی ندارد. بنابراین چنانچه سند مالکیت مزبور برای انجام هر گونه معامله ای به آن دفترخانه ارائه شد از انجام معامله خودداری، سند مربوطه را اخذ و برای ابطال به این اداره ارسال فرمائید. بنابراین به استناد ماده ۱۲۰ آئین نامه قانون ثبت، مراتب یک نوبت آگهی و متذکر می شود هر کس نسبت به ملک مورد آگهی معامله ای انجام داده یا مدعی سند مالکیت نزد خود است باید ظرف مدت ۱۰ روز از تاریخ انتشار آگهی اعتراض کتبی خود را به پیوست اصل سند مالکیت یا سند معامله رسمی به این اداره تسلیم کند. در صورت عدم وصول اعتراض در مهلت مقرر و یا وصول اعتراض بدون ارائه سند مالکیت یا سند معامله رسمی نسبت به صدور سند مالکیت المثنی و تسلیم آن به متقاضی اقدام خواهد شد. م الف ۶۴۶ علی امینی– مدیر واحد ثبتی حوزه ثبت ملک نیشابور

نسخه الکترونیک روزنامه را هر روز در سایت www.tejaratonline.ir مشاهده کنید.

تجارت

روزنامه صبح ایران
اقتصادی، سیاسی و اجتماعی

صاحب امتیاز: موسسه افق رسانه پویا
مدیرمسئول: اصغر نعمتی
هیئت تحریریه: اقتصاد: کورش شرفشاهی بانک و بیمه: علیرضا ملاحتی انرژی: امیر مهدی نعمتی اصناف و کشاورزی: بهنام فتحنایی صنعت و تجارت: سعید قلیچی
شهرستان‌ها: حسن چشمی جامعه: ندا جعفری
واحد فنی: مدیر فنی: امیر شریف صفحه‌آرا: فاطمه عبدالهزاده دبیر سایت: حسین خدنگ مدیر سازمان آگهی: مریم کاظمی، فکس: ۶۶۴۳۵۷۶۵

تلفن تحریریه: ۶۶۴۳۵۷۴۶-۶۶۹۱۱۱۷۲ تلفکس: ۶۶۴۳۱۰۲۲
تلفن سازمان آگهی‌ها: ۶۶۴۳۵۷۴۵ سامانه پیام کوتاه: ۸۸۸ ۷۱۱ ۳۰۰۰ کانال تلگرام: http://telegram.me//tejaaratonline
آدرس: ستارخان، بین توحید و باقرخان، کوچه اکبریان آذر، پلاک ۵۷، طبقه سوم شرقی لیتوگرافی و چاپ: گل آذین ۶۶-۶۶۷۹۱۳۶۵

تجارت آنلاین: www.tejaratonline.ir پست الکترونیک تحریریه: tejarateditor@gmail.com پست الکترونیک سازمان آگهی‌ها: tejaratnewspaper@gmail.com

یکشنبه ۲ شهریور ۱۳۹۹ • ۳ محرم ۱۴۴۲ • 8 page • 23 Aug. 2020 • Sun

www.tejaratonline.ir

آیین نامه اخلاق حرفه‌ای «تجارت» را در سایت روزنامه ببینید.

جامعه

رییس مرکز تشخیص و پیشگیری از جرایم سایبری پلیس فتای ناجا نسبت به کلاهبرداری از کاربران فضای مجازی با راه‌اندازی سایت تقلبی سجام هشدار داد.

سرهنگ علی‌محمد رجبی در گفت‌وگو با ایسنا با اشاره به افزایش تمایل شهروندان به حضور در بازار سرمایه و بورس اظهار کرد: یکی از الزامات ورود به بازار بورس ثبت نام در سامانه سجام است. از همین رو متاسفانه برخی از مجرمان فضای مجازی نیز دست‌به کار شده و با راه‌اندازی سایت و آدرس‌های جعلی اقدام به کلاهبرداری و سواستفاده از متقاضیان ورود به بورس کرده‌اند. وی درباره شیوه‌های این کلاهبرداران گفت: برخی از این افراد با درج تبلیغات در فضای مجازی اطلاعات کاربران را برای ثبت نام در سامانه سجام دریافت کرده و معمولا پس از اخذ مبالغی دیگر ارتباطی با کاربر برقرار نمی کنند که در این خصوص لازم است شهروندان از ارائه اطلاعات هویتی خود و نیز پرداخت مبلغ به دیگران برای ثبت نام در سجام خودداری کنند. رجبی افزود: شیوه دیگری که متاسفانه اخیرا نیز موردی از آن مشاهده شده است، ایجاد آدرس جعلی و مشابه سامانه سجام است. به طوری که سودجویان با طراحی سایتی مشابه و نیز با آدرسی مشابه که تنها در یک یا دو حرف با آدرس اصلی تفاوت دارد، اقدام به ایجاد صفحات فیشینگ و سرقت اطلاعات بانکی کاربران و برداشت از حساب آنان کنند. همچنین ممکن است با اطلاعات هویتی آنان اقدامات مجرمانه دیگری را نیز انجام دهند. رییس مرکز تشخیص و پیشگیری از جرایم سایبری پلیس فتای ناجا با تاکید بر اینکه کاربران در صورت نیاز به ثبت نام در بورس و سامانه سجام تنها باید به آدرس https://www.sejam.ir/ مراجعه کنند. گفت: هر آدرس دیگری به جز این آدرس مورد تایید نبوده و احتمال اقدامات مجرمانه و سودجویانه از طریق آن

پلیس فتا هشدار داد:

دام سجام تقلبی برای تازه واردهای بورس



وجود دارد. وی از شهروندان خواست که در صورت مشاهده هرگونه موارد مشکوک و آدرس‌های جعلی موضوع را به پلیس فتا گزارش دهند.



قاب روز

افتتاح اولین آشپزخانه طرح اطعام حسینی (ع)/ میزان

شهر

ماجرای حذف کلمه "اسلامی" از تابلوی میدان جمهوری اسلامی چیست؟

رئیس مرکز اطلاع رسانی شهرداری تهران با اشاره به این مطلب که تا این لحظه عمدی بودن حذف نام اسلامی از تابلوی میدان جمهوری ثابت نشده است، گفت: البته این خطاحتی در صورت غیرعمدبودن هم فاحش و غیرقابل بخشش است. به گزارش فارس، غلامحسین محمدی مشاور شهردار تهران درخصوص نصب تابلوی میدان جمهوری و حذف واژه اسلامی از آن گفت: همانطور که گفتید یک اتفاقی افتاده و در بررسی های اولیه که انجام شد تا اینجا مشخص شده است که این اتفاق سهوی بوده است. وی ادامه داد: این موضوع را باید قید کنم که در خانواده بزرگ شهرداری و مسؤولین شهرداری این مسأله مسجل است که همه پیرو اندیشه های رهبر کبیر انقلاب هستند و اعتقاد دارند که جمهوری اسلامی است و نه یک کلمه کمتر و نه یک کلمه بیشتر. مشاور شهردار تهران افزود: مهمتر از آن، اینکه عموم همکاران ما بچه های ارزشی و انقلابی هستند این مسائل نباید باعث بشود برداشت سویی بشود و فکر کنند که عمدی وجود داشته است. محمدی گفت: تابلو های مدیریت شهری و معابر عموما به دلیل فرسوده شدن و یا زیباسازی و تغییر ساخت‌ها ممکن است تعویض شود. سازمان زیباسازی هم تصمیم گرفته بود که تابلوی بیش از ۳۰ میدان را تغییر بدهد. وی با بیان اینکه اگر هم این اتفاق عمدی نباشد مسأله آنقدر بزرگ بوده است که غیرقابل بخشش باشد، گفت: حتما این موضوع قابل بخشش نیست و مطمئن باشید رسیدگی می کنیم و اجازه نمی دهیم این مسأله یک رویه غلط شود و باز هم شاهد رخ دادن آن باشیم.



آموزش

غیبت بیش از ۱۴۵ هزار داوطلب در کنکور ۹۹

کنکور سال ۹۹ در پنج گروه آزمایشی علوم تجربی، انسانی، فنی و ریاضی، هنر و زبان های خارجی بعد از چهار روز رقابت فشرده داوطلبان، ظهر امروز به پایان رسید. به گزارش ایسنا؛ اولین روز آزمون سراسری سال ۹۹ از صبح روز چهارشنبه در گروه آزمایشی هنر و در بیش از ۷۷۷ حوزه امتحاتی تحت تدابیر ویژه بهداشتی آغاز شد و روز شنبه یکم شهریور به پایان رسید. بر اساس اعلام سازمان سنجش آموزش کشور؛ تعداد یک میلیون و ۳۹۳ هزار و ۲۳۳ کارت ورود به جلسه در پنج گروه آزمایشی کنکور ۹۹ صادر شد و تعداد ۱۵۵ هزار و ۲۵۰ کارت در گروه آزمایشی ریاضی و فنی، تعداد ۳۵۵ هزار و ۵۸۰ کارت در گروه علوم انسانی، ۱۱۳ هزار و ۷۳۲ کارت در گروه هنر، تعداد ۵۹۴ هزار و ۲۵۹ کارت در گروه علوم تجربی و در نهایت ۱۷۴ هزار و ۴۱۲ کارت نیز در گروه زبان های خارجی کنکور امسال صادر شد. در نهایت بر اساس آمار نهایی در مجموع تعداد یک میلیون و ۲۴۷ هزار و ۴۴۹ داطلب کارت ورود به جلسه خود را دریافت کردند که از این تعداد ۶۶ هزار و ۹۸۴ داوطلب در گروه علوم تجربی، تعداد ۱۲ هزار و ۷۱۰ داوطلب در گروه زبان، تعداد ۱۲ هزار و ۵۸ نفر در گروه هنر، ۳۵ هزار و ۹۵۸ نفر در گروه علوم انسانی و ۱۸ هزار و ۷۴ نفر نیز در گروه ریاضی و فنی غایب بودند در مجموع ۱۴۵ هزار و ۷۸۴ داوطلب کارت ورود به جلسه خود را دریافت نکردند.



سلامت

شناسایی یک شاخه جدید «کرونا»

محققان سنگاپوری یک شاخه جدید کروناویروس را شناسایی کردند که عفونت خفیف‌تری ایجاد می کند. به گزارش ایسنا به نقل از رویترز، مطالعه محققان سنگاپوری نشان می‌دهد که بیماران مبتلا به "کووید-۱۹" که به یک شاخه جدید کروناویروس آلوده شده‌اند، وضعیت بالینی بهتری دارند. از جمله این شرایط می توان گفت کاهش سطح اکسیژن خون در این افراد کمتر بود و همچنین عده کمتری از آنها نیازمند مراقبت ویژه هستند. این مطالعه همچنین نشان داد که بخش زیادی از ژنوم این شاخه جدید حذف شده، در نتیجه پاسخ ایمنی قوی‌تر بدن را به همراه دارد. محققانی که در این پروژه شرکت کردند، از موسسات مختلف سنگاپور از جمله مرکز ملی بیماری‌های عفونی (NCID)، آژانس علوم، فناوری و تحقیقات و دانشکده پزشکی دوک و دانشگاه ملی سنگاپور بودند. "گاوین اسمیت" از محققان پروژه گفت: این مطالعات اولین داده‌های قانع کننده‌ای را نشان می‌دهد که یک جهش در ویروس "SARS-CoV-۲" بر شدت بیماری در بیماران تاثیر گذاشته است. این محققان گفتند که یافته‌های آنها پیامدهای مطلوبی برای توسعه واکسن و درمان کووید-۱۹ دارد. این شاخه جدید که احتمالا از ووهان چین می‌آید، در یک خوشه از عفونت‌ها کشف شده که از ماه‌های ژانویه تا مارس ۲۰۲۰ میلادی رخ داده است.



مهندسی و ساختمان ماشین سازی اراک
MSA Engineering & Construction Co.

((آگهی مزایده عمومی شماره ۹۹/۴))

شرکت مهندسی و ساختمان ماشین سازی اراک در نظر دارد مقادیری (حدود ۱۵۰۰ کیلوگرم) انواع کابل برق مستعمل مازاد و اتصالات پلی اتیلن (حدود ۵۰۰ کیلوگرم انواع تبدیل، سه راهی و...) را از طریق برگزاری مزایده عمومی به بالاترین قیمت پیشنهادی بصورت یکجا و بدون تفکیک و بر اساس وزن باسکول به فروش برساند لذا متقاضیان می توانند از تاریخ چاپ این آگهی به مدت ۴ روز جهت بازدید و دریافت اسناد مزایده همه روزه از ساعت ۸ الی ۱۶ بجز ایام تعطیل به محل برگزاری مزایده واقع در انبار پشتیبانی (آقای رمضانی) به آدرس: اراک – میدان صنعت- جنب انبار محصولات شرکت ماشین سازی اراک مراجعه و یا جهت کسب اطلاع بیشتر با شماره تلفن های ۳۳۱۲۳۰۳۵ -۰۸۶ و ۳۲۱۷۲۴۹۴ -۰۸۶ تماس حاصل نمایند.

ضمناً پرداخت مالیات بر ارش افزوده و همچنین هزینه چاپ آگهی به عهده برنده مزایده می باشد.

روابط عمومی و صنعتی

نوبت دوم

آگهی مزایده عمومی یک مرحله ای شماره ۱۰۹۹۰۰۵۳۸۰۰۰۰۰۰۱

شرکت توزیع نیروی برق استان مرکزی

شرکت توزیع نیروی برق استان مرکزی در نظر دارد کالای زیر را به شرح زیر و با جزئیات مندرج در اسناد مزایده با بهره گیری از سامانه تدارکات الکترونیک دولت (www.setadiran.ir) به صورت الکترونیکی به فروش برساند.

۱-مشخصات و مقدار کالای مورد مزایده به شرح جدول زیر می باشد.

ردیف	شرح کالای اسقاط	مقدار	مبلغ برآوردی به ریال	مبلغ تضمین شرکت در مزایده به ریال
۱	انواع سیم مسی اسقاط	۵۰,۰۰۰ کیلوگرم	۵۱,۰۰۰,۰۰۰,۰۰۰	۱,۹۸۰,۰۰۰,۰۰۰

۲-شرکت های مجاز به حضور در این مزایده عبارتند از :
الف) شرکت های تولید کننده سیم و کابل
تبصره ۱) سایر اشخاص حقیقی و حقوقی مجاز به حضور در این مزایده نیستند و در صورت ارائه قیمت پاکت های مزایده بازگشایی نمی گردد.
۳-مبلغ و نوع سپرده شرکت درمزایده : مبلغ تضمین شرکت درمزایده ۱,۹۸۰,۰۰۰,۰۰۰ ریال می باشد ،مزایده گران میبایست مبلغ فوق را به صورت ضمانت نامه بانکی ،ضمانت نامه موسسات بیمه گر،گواهی خالص مطالبات قطعی تایید شده توسط امور مالی شرکت توزیع ، چک تضمین شده بانکی یا واریز وجه به حساب جاری شماره ۱۴۰۰۵۱۰۳۶۵۱ به نام شرکت توزیع نیروی برق استان مرکزی بانک مسکن شعبه مرکزی ارائه نمایند .
۴-به پیشنهادهای فاقد امضاء ،مشروط ،مخدوش وپیشنهاداتی که بعد از انقضاء مدت مقرر درفراخوان واصل شود وهمچنین به پیشنهادهای فاقد سپرده ،سپرده های مخدوش ،سپرده های کمتر از میزان مقرر ،چک شخصی ونظایر آن ترتیب اثر داده نخواهد شد.
۵-مهلت دریافت اسناد : ازتاریخ درج آگهی نوبت دوم به مدت ۵ روز کاری
۶-مبلغ ۵۰۰۰۰۰ ریال فیش واریزی در وجه سپهر ۰۱۰۱۸۵۲۹۱۸۰۰۳ بانک صادرات شعبه میدان شهدا و از طریق سامانه ستاد اقدام به خرید اسناد نمایند.
۷-مهلت وبازگشایی اسناد مزایده : مهلت عودت اسناد مزایده تا ساعت ۹ روز شنبه مورخ ۹۹/۰۶/۲۲ و زمان بازگشایی ساعت ۱۰ صبح روز شنبه مورخ ۹۹/۰۶/۲۲ می باشد .
۸-مبلغ برآوردی مزایده : ۵۱,۰۰۰,۰۰۰,۰۰۰ ریال می باشد .
۹-محل بازگشایی : اراک، میدان دارایی، خیابان امام موسی صدر، شرکت توزیع نیروی برق استان مرکزی، امور تدارکات. تلفن تماس ۰۸۶۳۲۲۲۶۰۳۳-۰۸۶۳۲۲۲۸۰۳۸ محل بازگشایی: سالن کنفرانس شرکت توزیع نیروی برق استان مرکزی.
۱۰-سایر اطلاعات وجزییات مربوطه دراسناد مزایده مندرج است.
ضمنا رعایت موارد ذیل الزامی می باشد.
۱-برگزاری مزایده صرفا از طریق سامانه تدارکات الکترونیک دولت می باشد و کلیه مراحل فرآیند شامل خرید، دریافت اسناد مزایده، درصورت وجود هزینه مربوطه، پرداخت تضمین شرکت در مزایده (ودیعه)، ارسال پیشنهاد قیمت، بازگشایی پاکات، اعلام به برنده ، واریز وجه و تحویل کالا در بستر سامانه از این طریق امکان پذیر می باشد.
۲-علاقمندان به شرکت در مزایده می بایست جهت ثبت نام و دریافت گواهی الکترونیکی (توکن) با شماره ذیل تماس حاصل نمایید.
مرکز پشتیبانی و راهبری سامانه ۰۲۱۴۱۹۳۴ اطلاعات تماس دفاتر ثبت نام سایر استانها در سایت (www.setadiran.ir) بخش ثبت نام /پروفایل مزایده گر موجود است.

روابط عمومی شرکت توزیع نیروی برق استان مرکزی

نوبت اول

تجدید آگهی مناقصه عمومی یک مرحله ای به روش نیمه فشرده (نوبت اول / دوم)

موضوع مناقصه: تعمیرات اساسی و تامین قطعات یدکی ۳ دستگاه ترمز برقی DWS۷۰

مشخصات مناقصه:

نام مناقصه گزار	شماره تقاضا/مناقصه	شماره ثبت در پایگاه ملی مناقصات	مبلغ برآورد		مبلغ تضمین شرکت در فرآیند ارجاع کار
			ریالی	ارزی (یورویی)	
شرکت ملی حفاری ایران	۹۸/۳۳/۰۶/۵۵۱۶	۱۵/۲۰۴/۶۵۴	۱۰/۴۷۰/۰۰۰/۰۰۰	۹/۶۷۸	۵۹۰/۰۰۰/۰۰۰ ریال

ارزیابی کیفی مناقصه گران:

روش ارزیابی	۱- بر اساس کسب حداقل امتیاز (۵۰) مربوط به معیارهای موجود در استعلام های ارزیابی کیفی که توسط متقاضیان شرکت در مناقصه تکمیل می شود ، انجام می گردد.

نحوه دریافت/ تحویل اسناد مناقصه: (دریافت اسناد ارزیابی و کتابچه مناقصه منوط به ارائه گواهینامه HSE می باشد)

دریافت اسناد	تاریخ شروع دریافت	یک روز پس از چاپ آگهی نوبت دوم
	آخرین مهلت دریافت	۱۰ روز پس از تاریخ شروع دریافت اسناد
	محل دریافت	نشانی : اهواز – بلوار پاسداران – بالاتر از میدان فرودگاه- شرکت ملی حفاری ایران- ساختمان پایگاه عملیاتی –طبقه اول-پارت A اداره قراردادها – اتاق ۱۰۸ شماره تماس (۰۶۱۳۴۱۴۶۵۲۵)
	نحوه دریافت	ارائه فیش واریزی به مبلغ یکصد و نود هزار (۱۹۰/۰۰۰)ریال به حساب شماره ۴۰۰۱۱۱۴۰۰۴۰۲۰۴۹۱ و شماره شبا IR ۵۲۰۱۰۰۰۰۴۰۰۱۱۱۴۰۰۴۰۲۰۴۹۱ نزد بانک مرکزی جمهوری اسلامی ایران تحت عنوان تمرکز وجوه درآمد شرکت ملی حفاری ایران درخواست رسمی متقاضی(با ذکر نام دقیق) مبنی بر دریافت اسناد مناقصه
تحویل اسناد	آخرین مهلت	متقاضیان می بایست اطلاعات مورد نیاز در فرمهای استعلامهای ارزیابی کیفی را ظرف مدت ۱۴ روز در قالب چهار عدد لوح فشرده تهیه و به کمیسیون مناقصات تحویل نمایند.
	محل تحویل	نشانی : اهواز- بلوار پاسداران بالاتر از سه راه فرودگاه – شرکت ملی حفاری ایران – ساختمان پایگاه عملیاتی – طبقه اول پارت B- اتاق ۱۰۷ – دبیرخانه کمیسیون مناقصات- شماره تماس: ۳۴۱۴۸۵۶۹-۳۴۱۴۸۵۸۰-۰۶۱

تضمین شرکت در مناقصه(فرآیند ارجاع کار):

انواع تضامین قابل قبول	*ضمانتنامه بانکی و یا ضمانتنامه های صادره از موسسات ا عتباری غیر بانکی دارای مجوز فعالیت از سوی بانک مرکزی * اصل فیش واریز وجه نقد به حساب شماره ۴۰۰۱۱۱۴۰۰۶۳۷۶۶۳۶ و شماره شبا IR ۳۵۰۱۰۰۰۰۴۰۰۱۱۱۴۰۰۶۳۷۶۶۳۶ نزد بانک مرکزی جمهوری اسلامی ایران تحت عنوان تمرکز وجوه سپرده شرکت ملی حفاری ایران
مدت اعتبار پیشنهاد/ تضمین	۹۰ روز (و برای یک بار در سقف مدت اعتبار اولیه قابل تمدید باشد.)

تذکر: با توجه به بخشنامه شماره ۹۸/۱۳۸۶۶۵ مورخ ۹۸/۰۴/۰۳ معاونت پژوهش و فناوری وزارت نفت مبنی بر بکارگیری سامانه تدارکات الکترونیکی دولت (ستاد) ثبت نام کلیه متقاضیان حضور در مناقصات / مزایدات شرکت ملی حفاری ایران در پایگاه Setad.ir الزامی می باشد.

کانال های اطلاع رسانی شرکت ملی حفاری ایران
pr http://sapp.ir/nidc www.nidc.ir

شماره مجوز: ۱۳۹۹,۲۶۲۲

تاریخ انتشار نوبت اول : ۹۹/۰۶/۰۲
تاریخ انتشار نوبت دوم: ۹۹/۰۶/۰۳

آگهی مناقصه عمومی به شماره ۳۰-۹۹

سازمان سیما، منظر و فضای سبز شهری شهرداری کرج در نظر دارد خریدگلدان مورد نیاز تولیدات- حفظ ونگهداری وبین فازی را از طریق مناقصه عمومی به اشخاص حقیقی و حقوقی واگذار نماید.

ردیف	موضوع مناقصه	مبلغ اولیه ریال
۱	خریدگلدان مورد نیاز تولیدات- حفظ ونگهداری وبین فازی	۴/۹۶۶/۵۰۰/۰۰۰

۱-شرایط متقاضی :
اشخاص حقوقی : اساسنامه شرکت (اساسنامه مرتبط) یا مجوز از سایر ارگانها وادارات – آگهی تاسیس – آگهی آخرین تغییرات روزنامه رسمی – سایر مدارک ثبتی – کد اقتصادی – ایمنی کار و گواهی ارزش افزوده (قبل از انعقاد قرارداد ارائه نمایند در غیر اینصورت سپرده شرکت درمناقصه به نفع سازمان ضبط خواهد شد) راداشته باشد.
اشخاص حقیقی : مشخصات فردی – ارائه کد اقتصادی – ایمنی کار و گواهی ارزش افزوده (قبل از انعقاد قرارداد ارائه نمایند درغیر اینصورت سپرده شرکت درمناقصه به نفع سازمان ضبط خواهد شد) – پروانه کسب معتبر
۲- سپرده شرکت درمناقصه به یکی از روشهای ذیل ارائه گردد:
– متقاضیان می بایست بابت شرکت درمناقصه مبادرت به ارائه ضمانتنامه بانکی (تا ۴۵ روز اعتبار داشته وقابل تمدید باشد) به مبلغ ۲۴۸/۳۲۵/۰۰۰ ریال
ویا
– واریز فیش نقدی به مبلغ فوق به حساب شماره ۱۰۰۱۰۰۱۰۰۱۲۱ بانک شهر شعبه عظیمیه ۴۵ متری کاج به نام شهرداری کرج
۳- برندگان نفر اول و دوم مناقصه هرگاه حاضر به انعقاد قرارداد نباشند سپرده آنان به ترتیب ضبط خواهد شد .
۴- سازمان سیما، منظر و فضای سبز شهری شهرداری کرج در رد یا قبول پیشنهادات مختار است.
۵- مبلغ ۱/۰۰۰/۰۰۰ ریال بابت هزینه خرید اسناد مناقصه به حساب شماره ۷۰۰۸۲۴۱۲۶۳۹۸ بانک شهر شعبه عظیمیه واریز و واصل فیش واریزی به امور پیمانهای سازمان ارائه نمایند. (با همراه داشتن کارت اعتباری امکان واریز وجه درمحل وجود دارد)
۶- متقاضیان جهت خرید اسناد مناقصه از تاریخ نشر این آگهی به مدت ده روز می توانند در ساعت اداری به امورقراردادهای سازمان سیما، منظ ر و فضای سبز شهری شهرداری کرج واقع – عظیمیه- ضلع شمالی میدان استقلال – طبقه اول دفتر امور پیمانها مراجعه و یا با شماره تلفن ۳۲۵۴۰۳۰۳ (۰۲۶) تماس مراجعه نمایند.
۷- محل دریافت اسناد و قبول پیشنهادات: دبیرخانه سازمان میباشد.
۸- مهلت ارائه و تحویل اسناد: حداکثر ۱۰ روز کاری از تاریخ انتشار آگهی و تاریخ بازگشایی پاکات اولین جلسه بعداز عودت اسناد میباشد.
۹- همراه داشتن مهر شرکت و معرفی نامه ممهور به مهر و امضاء مدیر عامل شرکت هنگام خرید اسناد مناقصه الزامی میباشد.
۱۰- سایر اطلاعات و جزئیات در اسناد مناقصه مندرج شده است .
۱۱- هزینه چاپ دو آگهی تواما ن به عهده برنده مناقصه میباشد .
۱۲- مبلغ ۱۰ درصد کل پیشنهادی وجه نقد یا ضمانت نامه بانکی بعنوان سپرده حسن انجام تعهدات ازبرنده اخذ خواهد شد.
۱۳- مبلغ کل رقم قرارداد ۵۰ درصد نقد و ۵۰ درصد تهاتر با ملک (در سطح مناطق شهرداری کرج) محاسبه میگردد.

امور قراردادها وروابط عمومی سازمان سیما، منظر و فضای سبز شهری شهرداری کرج

پیشخوان Pishkhan.com

تجارت

اقتصادی، سیاسی و اجتماعی

چهارشنبه ۱۲ شهریور ۱۳۹۹ • ۱۳ محرم ۱۴۴۲
سال هفتم • شماره ۱۹۵۰ • ۸ صفحه • ۳۰۰۰ تومان
Wed • 2 Sep. 2020 • 8 page

نسخه الکترونیک روزنامه را هر روز در سایت www.tejaratonline.ir مشاهده کنید.



تلاش دولت برای رونق کسب و کارها

رئیس جمهور با بیان اینکه نباید اجازه دهیم تکانه‌های اقتصادی چون تحریم یا تنگناهای کرونایی، آهنگ توسعه کشور را کند کرده و به اقتصاد خانوار و معیشت و رفاه مردم ضربه بزند، گفت: دولت تلاش کرده در دو حوزه اقتصاد کلان و اقتصاد خانوار سیاست‌ها و برنامه‌های دقیقی در این زمینه تدوین و اجرایی کند.به گزارش ایسنا، حسن روحانی در جلسه ستاد هماهنگی اقتصادی دولت، تأکید کرد: با وجود اینکه تکانه‌های اقتصادی ...

صفحه ۲



مشترکان صرفه‌جو زیر پوشش "برق امید"

گروه انرژی: طرح "برق امید" با هدف مدیریت مصرف و فرهنگ‌سازی از ۲ ماه دیگر رسماوارد مرحله اجرا خواهد شد که با اجرای آن کم‌مصرف‌ها از پرداخت قبض برق معاف می‌شوند و حتی برای پرمصرف‌ها نیز این امکان وجود دارد که با کاهش مصرف از پرداخت قبض رهایی یابند.به گفته سخنگوی صنعت برق هدف از اجرای این طرح به هیچ عنوان کاستن از رفاه خانوار نیست،بلکه به دنبال بهینه‌سازی مصرف و اختصاص آن بخش های تولیدی مانند کشاورزی و صنعتی است.

صفحه ۵

پیشخوان
Pishkhan.com

طرح سهمیه‌بندی حامل‌های سوخت روی میز کمیسیون انرژی

۵

تجارت از چالش‌های پیش روی صادرات غیرنفتی گزارش می‌دهد

سردرگمی بازرگانان در بازار ارز

گروه صنعت و تجارت: چند ماه پس از شیوع ویروس کرونا در ایران، به نظر می رسد ثباتی نسبی در عرصه تجاری کشور به وجود آمده، هرچند آمارها حاکی از تاثیرگذاری کرونا بر تجارت ایران است. با شیوع ویروس کرونا از دی ماه سال گذشته در چین و همه گیری جهانی آن از اسفند۹۸، یکی از عرصه‌هایی که بیشترین آسیب را شیوع این ویروس دید، تجارت بین المللی بود. بسیاری از کشورها مرزهای مشترک خود را بستند و پروازهای خارجی را متوقف کردند، تردد تجار به کشورهای خارجی متوقف شد و نمایشگاه‌های اقتصادی لغو شدند...

صفحه ۶

خبر ویژه

گزارش‌ها نشان‌دهنده بهبود شاخص‌ها و عملکرد بانک صادرات ایران است



۵

تجارت نسخه کارشناسان برای حل مشکلات بنگاه های اقتصادی را بررسی می کند

رونق بورس ناجی تولید

۳



سرمقاله

اهمیت تامین کالاهای اساسی

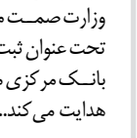

محمد خدابخشی
نایب رئیس کمیسیون برنامه و بودجه

مدتی است بررسی طرح تامین کالاهای اساسی برای مردم از طریق ارائه کارت‌های اعتباری در دستور کار قرار دارد که دلیل اصلی آن افزایش قیمت به ویژه در کالاهای اساسی است که به تبع آن قدرت خرید مردم پایین آمده است. به همین دلیل مجلس به دنبال این است که قدرت خرید مردم را ...

ادامه در صفحه ۳

یادداشت

ناهماهنگی؛ چالش تولید و بازرگانی



نسیم توکل
عضو اتاق بازرگانی تهران

درحال حاضر وخصوصا با توجه به قوانین جاری، چالش‌های زیادی برای بخش بازرگانی شرکت‌ها در مواجهه با قوانین وزارت صمت، بانک مرکزی و گمرک به وجود آمده است. وزارت صمت مجوز اصلی ورود کالا را تحت عنوان ثبت سفارش ارائه می‌دهد؛ بانک مرکزی مسأله تخصیص ارز را هدایت می کند...

ادامه در صفحه ۳

نوبت اول

فراخوان مناقصه عمومی همراه با ارزیابی کیفی

اداره کل نوسازی، توسعه و تجهیز مدارس استان قم

اداره کل نوسازی، توسعه و تجهیز مدارس استان قم درنظردارد به استناد قانون برگزاری مناقصات وآئین نامه‌های اجرایی آن و ازطریق مناقصه عمومی یک مرحله‌ای همراه با ارزیابی کیفی، انجام قرارداد ذیل را با مشخصات مندرج دراسناد مناقصه به پیمانکاران واجد شرایط واگذار نماید. بدین منظور اشخاص حقوقی دارای گواهینامه صلاحیت معتبر و مرتبط(رشته تاسیسات) از مراجع ذیصلاح می توانند جهت کسب اطلاعات بیشتر و دریافت اسناد مناقصه طبق جدول ذیل به سامانه تدارکات الکترونیکی دولت (ستاد) به نشانی www.setadiran.ir مراجعه نمایند. فقط پاکت تضمین شرکت در مناقصه به صورت فیزیکی تحویل دبیرخانه اداره کل گردد و مکان برگزاری جلسه مناقصه درمحل این اداره کل می‌باشد.

ردیف	عنوان پروژه	مبلغ برآورد (ریال)	تضمین شرکت در مناقصه (ریال)	دریافت اسناد در سامانه ستاد	زمان تحویل اسناد	زمان جلسه مناقصه
۱	تامین سامانه گرمایشی و سرمایشی مدارس استان قم	۷۷.۵۴۰.۹۴۳.۰۷۸	۳.۸۷۷.۰۴۸.۰۰۰	۹۹/۰۶/۱۵تا ۹۹/۰۶/۱۷	۹۹/۰۶/۳۱ ساعت۱۴	۱۳۹۹/۰۷/۰۲ ساعت ۱۰

امور قراردادها و اعتبارات اداره کل نوسازی مدارس استان قم

نوبت اول

آگهی دعوت به تجدید ارزیابی کیفی (فراخوان عمومی دوم)

وزارت راه وشهرسازی
شرکت راه آهن جمهوری اسلامی ایران (سهامی خاص)

«فرایند انتخاب مشاور شماره ۰۶-۳۱-۴۰۰-۹۸»

شرکت راه آهن جمهوری اسلامی ایران در نظر دارد، به منظور "انجام خدمات پیمان و رسیدگی، کنترل پروژه، مدیریت و نظارت پروژه های افزایش ظرفیت و قطارهای حومه ای و رفع گلوگاه های ظرفیتی و خدمات موردی" به روش QCBS بنابر آئین نامه خرید خدمات مشاوره مصوبه شماره ۱۹۳۵۴۲/ت۴۲۹۸۶ک مورخ ۸۸/۱۰/۱، نسبت به شناسایی مشاوران واجد صلاحیت بشرح ذیل اقدام نماید.

۱- برنامه زمانی کلی اولیه پروژه : ۲۴ ماه

۲- متقاضیان ضروری است جهت انجام خدمات مشاوره فوق، گواهینامه صلاحیت در گروه راه وترابری ، دارای رتبه یک درتخصص راه آهن و با ظرفیت آزاد لازم، تواماً از نظر تعداد کار و مبلغ از سازمان برنامه و بودجه کشور را دارا باشند.

۳- هیچگونه مشارکتی در زمینه تامین شرایط رتبه بندی ذکر شده برای مشاوران قابل قبول نبوده و صرفاً رتبه بندی و اسناد و مدارک شرکتی که حائز شرط بالا باشد، مد نظر قرار گرفته و از لحاظ کیفی ارزیابی خواهد گردید.

۴- مهلت دریافت اسناد فراخوان (ارزیابی کیفیRFQ) حداکثر تا ساعت ۱۴:۰۰ بعد از ظهر روز سه شنبه مورخ ۹۹/۰۶/۱۸

۵- مهلت تکمیل اسناد فراخوان (ارزیابی کیفیRFQ) حداکثر تا ساعت ۱۴:۰۰بعد از ظهر روز چهارشنبه مورخ ۹۹/۰۷/۰۲

۶- کلیه مراحل برگزاری فراخوان (بصورت همزمان) از دریافت و تکمیل اسناد ارزیابی کیفی(RFQ)) تا تهیه فهرست مشاوران دارای صلاحیت ، ارسال درخواست پیشنهاد(RFP) و ارائه پیشنهاد مشاوران و بازگشائی پاکات در سامانه تدارکات الکترونیکی دولت (ستاد) به نشانی www.setadiran.ir به طور بر خط انجام می شود و دریافت و تکمیل کلیه اسناد ارزیابی کیفی و پیشنهاد فنی – مالی فقط از سامانه مذکور امکان پذیر است.

۷- فراخوان فوق از طریق پایگاه ملی اطلاع رسانی مناقصات به نشانی: HTTP://IETS.MPORG.IR اطلاع رسانی می گردد.

۸- متقاضیان شرکت در فراخوان در صورت عدم عضویت قبلی در سامانه ستاد، ضروری است مراحل ثبت نام در این سامانه و دریافت گواهی امضاء الکترونیکی جهت شرکت در فراخوان را محقق سازند. (شماره تماس سامانه ستاد ۴۱۹۳۴-۰۲۱)

۹- پس از ارزیابی کیفی، از شرکتهای واجد شرایط که حداقل امتیاز لازم را کسب نموده اند، جهت شرکت در فرایند انتخاب مشاور دعوت بعمل خواهدآمد .

م الف۱۸۲۸

اداره کل تدارکات و پشتیبانی راه آهن ج.ا.ا

آگهی مناقصه عمومی (یک مرحله‌ای)

دانشگاه گیلان

دانشگاه گیلان در نظر دارد از طریق مناقصه عمومی یک مرحله‌ای پروژه‌ای با مشخصات ذیل را به شرکت توانمند و صاحب صلاحیت (رتبه پنج یا بالاتر در رشته ابنیه) در زمینه مورد نظرکه دارای شرایط زیر باشد واگذارنماید.

۱	دارای سابقه اجرای پیست تارتان (قرارداد منعقده می‌بایست براساس سازمان نظام فنی و اجرائی کشور منعقد شده باشد) با مساحت حدود ۳۰۰۰ مترمربع در ۵ سال اخیر باشد. نکته مهم : ارائه تصویر برابر با اصل شده در دفاتر اسناد رسمی قرارداد و صورتجلسه تحویل موقت الزامی است .
۲	دارای رضایت‌نامه مرتبط با سابقه کار ارائه شده در بند ۱ می‌باشد (برابر با اصل شده در دفاتر اسناد رسمی) نکته : پیمانکارانی که با دانشگاه گیلان سابقه انعقاد قرارداد عمرانی در ۵ سال اخیر دارند موظف به ارائه رضایتنامه از دانشگاه علاوه بر رضایت نامه مذکور می‌باشد .
۳	دارای گواهی HSE معتبر به نام شرکت صادره از اداره رفاه کار و امور اجتماعی می‌باشد.
۴	صورت‌های مالی حسابرسی و تایید شده منتهی به اسفند ۱۳۹۷ یا ۱۳۹۸ به صورت برابر اصل شده در دفتر اسناد رسمی (گزارش حسابرسی ارائه شده نسبت به صورت‌های مالی فاقد اظهار نظر یا با اظهار نظر مردود مورد پذیرش نمی‌باشد)

توجه : با توجه به سیاست دولت در نحوه تخصیص منابع مالی پروژه‌ها، پرداخت مطالبات پیمانکار اعم از پیش پرداخت، صورت وضعیت، تعدیل و غیره در قالب اسناد خزانه اسلامی به شرح تامین اعتبار مندرج در اسناد مناقصه انجام می گیرد.

عنوان پروژه	مساحت مترمربع	برآورد ریالی اولیه	رشته و گروه شرکت پیمانکاری	مبلغ تضمین شرکت در مناقصه(ریال)	مدت زمان اجرا	مبلغ پیش پرداخت	محل تامین اعتبار
اجرای عملیات تخریب آسفالت موجود و اجرای زیرسازی آسفالت با شیب مورد نظر و اجرای پیست تارتان زمین دو و میدانی دانشگاه گیلان	۳۸۵۰	۴۰،۶۷۴،۷۵۳،۴۲۵	پایه ۵ یا بالاتر در رشته ساختمان	۲،۰۳۰،۰۰۰،۰۰۰	۳ ماه	۲۰ درصد مبلغ اولیه پیمان	ملی و استانی

۱	محل اجرای قرارداد	دانشکده تربیت بدنی دانشگاه گیلان واقع در رشت– بزرگراه خلیج فارس کیلومتر ۵ جاده رشت به قزوین
۲	محل دریافت و بارگذاری اسناد	سامانه تدارکات الکترونیک دولت به نشانی www.setadiran.ir
۳	مهلت دریافت اسناد از سامانه	از ۱۲صبح مورخ ۹۹/۰۶/۱۲ تا ساعت ۱۶مورخ ۹۹/۰۶/۱۳
۴	آخرین مهلت ارائه پیشنهاد	ساعت ۱۲مورخ ۹۹/۰۶/۲۴
۵	تاریخ بازگشائی پاکتها	ساعت ۱۰ صبح مورخ ۹۹/۰۶/۲۵
۶	محل بازگشائی پاکتها	رشت – بزرگراه خلیج فارس – دانشگاه گیلان (کیلومتر۵ جاده رشت قزوین)
۷	مهلت اعتبار پیشنهاد قیمت	۳ ماه از تاریخ بازگشایی اسناد مناقصه
۸	محل تحویل فیزیک پاکت «الف»	دبیر خانه کمیسیون معاملات دانشگاه گیلان واقع در رشت – بزرگراه خلیج فارس – کیلومتر ۵ جاده رشت به قزوین – مجتمع دانشگاه گیلان – طبقه سوم–۳۳۶۹۱۰۶۰-۰۱۳ و یا ۰۹۱۱۳۳۶۶۳۹۷– مرادی بخش
۹	شماره تماس جهت بازدید	۳۳۷۷۰۸۳۲–۳۳۷۷۲۲۹۳– ۰۱۳ مهندسین مشاور بزرگ امید – مهندس منصوری (بازدید از مکان پروژه الزامی است).
۱۰	مشخصات برای اخذ ضمانتنامه	کد اقتصادی : ۸۴۱۳-۷۴۶۴-۴۱۱۳ / شناسه ملی ۱۴۰۰۲۷۰۳۰۹۲/ کدپستی ۴۱۹۹۶۱۳۷۷۶/ شماره ثبت ۹۹۹

تذکر ۱: در صورت عدم تحویل پاکت «الف» تا ساعت ۱۲ ظهر روز دوشنبه مورخ ۹۹/۰۶/۲۴ پیشنهاد مناقصه‌گر در فرایند مناقصه بازگشایی نخواهد شد.

تذکر ۲: شرکت در مناقصه و ارائه پیشنهاد ایجاد حق برای شرکت کننده و ایجاد تکلیف و یا سلب اختیار برای دانشگاه نمی کند و دانشگاه می‌تواند با عنایت به صرفه و صلاح دانشگاه هر یک از پیشنهاد را قبول یا رد نماید.

تذکر ۳: بدلیل زمانبر بودن دانلود اسناد در روز بازگشایی از درج اسناد غیر ضروری جدا خودداری فرمایند.

تذکر ۴: هزینه انتشار آگهی برعهده برنده مناقصه است .

دبیرخانه کمیسیون معاملات دانشگاه گیلان

اخبار کوتاه

لزوم بهره گیری از مجازات جایگزین حبس

رییس کل دادگاه‌های عمومی و انقلاب تهران با تاکید بر لزوم بهره گیری از مجازات‌های جایگزین حبس گفت: ضرورت دارد؛ قضات تا آنجایی که شرایط پرونده اجازه می‌دهد از این گونه تاسیسات و نوآوری‌های جدید قوانین استفاده کنند.به گزارش ایلنا، یحیی جعفری گفت: با توجه به سیاست و برنامه‌های قوه قضاییه و دادگستری تهران در دوره تحول از جمله کاهش جمعیت کیفری زندان‌ها و استفاده از مجازات‌های جایگزین حبس، ضرورت دارد؛ قضات تا آنجایی که شرایط پرونده اجازه می‌دهد از این گونه تاسیسات و نوآوری‌های جدید قوانین استفاده کنند.وی تاکید کرد: مراجعان ما حقوقی دارند و ما باید پاسخگوی مردم باشیم و در حال حاضر متاسفانه با حجم گسترده‌ای از ورودی پرونده‌ها روبه رو هستیم که کار جهادی ما را می‌طلبد. انشاالله شاهد روزی باشیم که مردم عزیز ما در انجام کلیه امور خود نظیر تنظیم قرارداد و سایر فعالیت‌های اقتصادی، دسترسی مناسب به انجام مشاوره‌های دقیق داشته و ما شاهد کمترین دعاوی حقوقی و کیفری بین مردم و در نتیجه تعداد وارده پرونده‌ها به محاکم باشیم.

نگرانی از رویکرد سفرهای استانی قالیباف

عضو کمیسیون اصل ۹۰ مجلس شورای اسلامی گفت: رئیس مجلس نباید با سفرهای استانی، سفرهای انتخاباتی ریاست جمهوری را کلید بزند. حسین میرزایی در گفت‌وگو با ایلنا گفت: سفرهای استانی رئیس مجلس شورای اسلامی را حداقل از ۲ منظر می‌توان مورد بررسی قرار داد؛ نگاه اول این است که ایشان فقط برای حل مشکلات خوزستان به این استان سفر کردند و انگیزه دیگری ندارند که این کار قابل تقدیر و تشکر است. اما نگاه دوم این است که ایشان خدای ناکرده سفرهای انتخاباتی ریاست جمهوری را کلید زده باشند که جای تاسف دارد؛ چرا که مجلس اولویت‌های مهم‌تری دارد که از رئیس آن انتظار می‌رود به آن‌ها بپردازد.وی خاطرنشان کرد: مشکلات معیشتی، ماجراهای بورس و بازگشایی مدارس از اولویت‌های امروز مجلس شورای اسلامی است. عضو کمیسیون اصل ۹۰ مجلس تاکید کرد: اگر ایشان قصد ورود به انتخابات ریاست جمهوری را داشته باشند، صدمات جبران ناپذیری به مجلس خواهند زد.

ایستادگی مقابل هرنوع تهدید

فرمانده نزاجا تاکید کرد: پدافند هوایی ارتش با رصد لحظه به لحظه آسمان کشور در مقابل هرنوع تهدیدی ایستاده و اجازه نفوذ مجهزترین پرنده های دشمن را به خاک مقدس جمهوری اسلامی ایران نداده است.به گزارش ایلنا، سرتیپ کیومرث حیدری در پیامی اعلام کرد:پدافند هوایی ارتش جمهوری اسلامی ایران در دوران دفاع مقدس با اهدای شهدای گرانقدر و خنثی سازی قریب به ۲۵ هزار حمله ناجوانمردانه دشمن و در سال های بعد نیز با رصد لحظه به لحظه آسمان کشور در مقابل هرنوع تهدیدی ایستاده و اجازه نفوذ مجهزترین پرنده های دشمن را به خاک مقدس جمهوری اسلامی ایران نداده است. امروز دانشمندان جوان و متخصص پدافند هوایی ارتش با تأسی از همرزمان حماسه ساز خود در سایت سوباشی و با درک درست از فرمان حضرت امام خامنه ای عزیز(مدظله العالی) تحریم ها را تبدیل به فرصت کرده و در حوزه ساخت و تولید قطعات پیشرفته پدافندی به دستاوردهای خیره کننده‌ای نائل آمده اند.

نقشه راه اقتصادی در سال آخر دولت

سخنگوی دولت با تاکید بر اینکه رییس جمهور نقشه راه اقتصادی یک سال باقی مانده به قرن جدید را با مردم در میان خواهند گذاشت گفت: این نقشه شامل برنامه ها و پروژه‌های مهم و اثرگذار در زندگی مردم است. به گزارش ایسنا، علی ربیعی در نشست خبری افزود: این پیام روشنی است مبنی بر اینکه دولت با همه تنگناها و فشارها و محدودیتها، هیچگاه در رساندن کشورمان به جایگاهی که سزاوارش است، از پا نخواهد نشست و با درک سختی‌های تحمیل شده بر زندگی مردم، امیدوارانه به سوی آینده‌ای روشن‌تر برای مردم ایران حرکت خواهد کرد.وی افزود :برای دولت سال آخر به معنای پایان تلاش نیست و با نگاه به فرصت‌ها و قوت‌ها و با اتکا به ظرفیت‌های بزرگ ملی، این نقشه راه را با جدیت تعقیب خواهد کرد. سال آخر نه یک پایان بلکه پایانه عزیمت به قرن جدید است.وی گفت: پیش بینی این است که در فصل پاییز با توجه به فصل سرما و پیش بینی سازمان بهداشت جهانی نیم کره شمالی که بر فصل سرما وارد میشویم شیوع بیماری افزایش یابد، ما نمی توانیم کشور را تعطیل کنیم، اما باید کارهایی که تاثیری بر معیشت خانوار دارند به حداقل برسانیم. و موارد بهداشتی فردی استفاده از ماسک، کاهش تردد و شستشو را به حداکثر برسانیم. وی گفت: در مورد شیوع آنفولانزا و تولید واکسن برای آن، خوشبختانه فرایند تولید را در کشور از ماه‌های گذشته آغاز کردیم و به پیشرفت‌های مناسبی رسیدیم تا محصول ایرانی واکسن آنفولانزا را با کیفیت جهانی به بازار برسانیم و شرکتهای دانش بنیان ما این کار را شروع کرده‌اند و امیدوارانه پیش می‌روند.وی افزود: اما یک روندشناسی در وزارت بهداشت نشان می‌دهد که رعایت پروتکل‌های بهداشتی همچون ماسک و دستکش در مورد کرونا، خود باعث شیوع کمتر آنفولانزا در پاییز و زمستان امسال می‌شود اما در هر حال تولیدات داخلی در این زمینه کفاف ما را نمی‌دهد و بر این اساس هفت میلیون واکسن آنفولانزا را هم سفارش داده‌ایم که به کشور وارد شود. ربیعی در مورد ارز ۴۲۰۰ تومانی گفت: همواره تفاوتهای ارزی می توانند فسادزا باشند. اساسا هر گونه تفاوت در دل خود فسادزایی دارد، اما در خصوص ارز ۴۲۰۰ تومان تفاوت دارد. در سالهای اخیر با توجه به فشار اقتصادی به طبقات پایین و البته عموم مردم و همچنین به منظور حفظ قدرت خرید در کالاهای اساسی و تامین دارو و مایحتاج زندگی مردم، این تخصیص با احتمال برخی نقاط ضعف صورت گرفته است.

تحریک مردم در فضای مجازی برای ناامن کردن کشور



معاون امنیتی انتظامی وزارت کشور گفت: تحریم ها، حمایت مالی و اطلاعاتی دستگاه های اطلاعاتی کشورهای متخاصم برای ناامن کردن کشور انجام می شود. تحریک مردم در فضای مجازی انجام می شود و منشاء هشتک ها برای ایجاد تجمع در خارج از کشور است. این اقدامات برای ناامن سازی و سوری سازی کشور است. در این زمینه به هوشیاری بیشتری نیاز است و حتی در برخی موارد هوشیاری مردم بیشتر از برخی مسئولان است. به گزارش ایسنا، حسین ذوالفقاری گفت: رویکرد شورای امنیت کشور، پیشگیری است و ۸۵ درصد فعالیت ما در حوزه پیشگیری است. مسایل مربوط به نارسایی ها در خدمت رسانی به مردم، مسایل اقتصادی و اجتماعی، مساسل صنفی و کارگری را رصد کردیم و ۶۱۰ پیشنهاد به مسئولان ارائه کردیم و این باعث شد از تنش های اجتماعی جلوگیری شود. در ۹ جرم شاهد کاهش و در ۱۰ جرم شاهد افزایش هستیم و در مجموع شاهد تغییر در میزان مراسم نیستیم. در پنج ماه اول سال گذشته، ۵۱۹ فراخوان عمده داشتیم و امسال ۱۷۲۲ مورد داشتیم. با کنترل های اطلاعاتی شاهد کاهش اقدامات تروریستی هستیم. در سه ماه اول امسال، ۱۴ تروریست کشته و ۳ نفر از نیروهای ما شهید شدند.

توافق با آژانس یک موفقیت بزرگ یا نتیجه برد–برد



سخنگوی سازمان انرژی اتمی با اعلام اینکه در توافق صورت گرفته اخیر هم مسائل اصولی و حقوقی ایران و هم ملاحظات آژانس در نظر گرفته شد گفت: این یک موفقیت بزرگ و نتیجه اش برد–برد است که به نفع هر دو طرف بوده و باعث می‌شود ایران که به لحاظ توانایی‌های هسته‌ای، نیازمند ارتباطات خوبی با آژانس است تا بتواند تعامل خوبی با آن برقرار کرده و کار خود را با این سازمان مهم بین‌المللی به نحو احسن جلو ببرد و در عین حال بر اصول خود پایبند بوده و تعهدات خود را اجرا کرده و توانسته فشاری را که از جانب کشورهای مغرض و معاند به آژانس وارد می‌شود، خنثی کند.به گزارش ایلنا، بهروز کمالوندی گفت: تاکنون، حداقل ۱۷ گزارش از آژانس و مدیرکل داشته‌ایم که گویای این بوده که ایران به همه تعهدات خود پایبند بوده، اما در ارتباط با درخواست آژانس معتقد بودیم که برخی سؤالات و درخواست دسترسی آژانس خارج از چارچوب تعاملی تعریف شده قرار دارد.وی خاطرنشان کرد: درنتیجه این توافق، پس از این که نگرانی‌های ایران رفع شد، موافقت کردیم که این دسترسی‌ها را بر مبنای پروتکل، به‌صورت داوطلبانه انجام دهیم.

رهبر معظم انقلاب در ارتباط تصویری با مسئولان آموزش و پرورش:

امارات به دنیای اسلام خیانت کرد



رهبر معظم انقلاب اسلامی با تشکر صمیمانه از مردم برای عزاداری پرشور حسینی و حرکت عظیم معنوی همراه با رعایت دستورالعمل های بهداشتی، معلمان را «افسران سپاه پیشرفت کشور» خواندند و با تأکید بر ضرورت تربیت انسان‌های مؤمن، خردمند، اندیشمند، دانشمند و دارای اخلاق اسلامی در این دستگاه بسیار مهم گفتند: سند تحول آموزش و پرورش باید با تبیین صحیح و تنظیم و اجرای برنامه جامع عملیاتی، زمینه‌ساز پرورش چنین افرادی شود.

به گزارش ایسنا، حضرت آیت الله خامنه‌ای در ارتباط تصویری با وزیر، معاونان، مدیران و رؤسای وزارت آموزش و پرورش در سی و چهارمین اجلاس آموزش و پرورش، با تسلیت سالروز شهادت امام سجاد(ع)، حرکت عظیم حضرت زینب(س)، امام سجاد(ع) را قیام به معنای حقیقی کلمه خواندند و افزودند: پس از قیام حسینی در عاشورا، قیام زینبی ابعاد مختلف حادثه عاشورا و شهادت حضرت سیدالشهدا را برای بشریت تثبیت و ماندگار کرد.

رهبر انقلاب، سوگواری ملت در دهه اول محرم امسال را پدیده‌ای در تاریخ کشور دانستند و افزودند: با وجود محدودیت‌های شدید ناشی از کرونا، مردم، گویندگان و مرثیه خوانان، ضمن حفظ شور حسینی و تشکیل مجالس عظیم و معنوی، دستورالعمل ها را رعایت کردند که به عنوان یک مُرید اهل بیت، صمیمانه از همه عزیزان تشکر می کنم.

حضرت آیت الله خامنه‌ای همچنین با تشکر از زحمات چند ماه اخیر مجموعه آموزش و پرورش و گزارش خوب وزیر گفتند: برنامه‌ریزی و اقدامات این مجموعه پس از شیوع کرونا بی‌سابقه بود چون تجربه‌ای در این زمینه نداشتیم که از همه قدردانی می کنم. ایشان در محور اصلی سخنانشان، منطق و هدف آموزش و پرورش در همه دنیا را «تربیت انسان شایسته» خواندند و افزودند: البته با توجه به تعاریف گوناگون انسان شایسته در مکاتب مختلف، نوع آموزش‌ها و پرورش‌ها متفاوت می‌شود.

رهبر انقلاب افزودند: در نظام اسلامی برونداد و حاصل ۱۲ سال تعلیم و تربیت کودکان و نوجوانان و جوانان باید تربیت انسان‌های مؤمن، خردمند، متفکر و اندیشمند، دانشمند، با نظم، با انصاف، دارای اخلاق اسلامی و در یک کلمه انسان‌های مجاهد و اهل عمل باشد.

حضرت آیت الله خامنه‌ای با طرح این سؤال که برای تربیت چنین انسان‌هایی، دستگاه آموزش و پرورش باید چه ویژگی‌هایی داشته باشد، افزودند: برای تحقق منطق و هدف انسان‌سازی، آموزش و پرورش به عنوان لشکر عظیم فرهنگی نیازمند زیر بنای مستحکم و تحول بنیادی است.

رهبر انقلاب با اشاره به گذشت ۹ سال از تنظیم سند تحول آموزش و پرورش افزودند: در این سند اهداف کلان و راهبردهای کلی مشخص شده است که باید بر اساس سیاست‌ها، برنامه اجرایی تنظیم شود. ایشان افزودند: برنامه اجرایی سند تحول با وجود تلاش‌های دولت‌های مختلف هنوز به طور کامل تنظیم نشده است که شورایعالی آموزش و پرورش و مدیریت کلان آن باید این مسئولیت را انجام دهند. رهبر انقلاب ترمیم دوره‌ای سند تحول با نگاه تکمیلی را از مفاد سند تحول و وظیفه شورایعالی انقلاب فرهنگی خواندند و افزودند: مسئولان آموزش و پرورش، این موضوع را پیگیری کنند.

ایشان «زمان‌بندی» و «تعیین شاخص‌های پیشرفت» را در برنامه جامع اجرای سند تحول ضروری خواندند و افزودند: برنامه جامع باید متقن و در بردارنده همه اهداف سند تحول باشد.

حضرت آیت الله خامنه‌ای تبیین صحیح سند تحول را هم مهم دانستند و گفتند: سند تحول باید برای همه سطوح آموزش و پرورش، به روشنی و جذاب تبیین شود تا همه مدیران و معلمان برای اجرای دقیق آن انگیزه پیدا کنند.

رهبر انقلاب اسلامی، معلمان را عناصر تعیین کننده در دستگاه عظیم فرهنگی آموزش و پرورش خواندند و با تأکید بر لزوم صیانت از شأن و نقش معلمان گفتند: معلمان به معنای واقعی افسران سپاه پیشرفت کشور هستند و حفظ شأن و جایگاه معلم در درجه اول به عهده خود آنان است و هر معلمی باید این احساس را داشته باشد که او آینده‌ساز است. حضرت آیت‌الله خامنه‌ای افزودند: آموزش و پرورش نیز باید از شأن و جایگاه معلمان حمایت کند و این هدف باید با کمک مجلس و دستگاههای مرتبط همچون سازمان برنامه و بودجه محقق شود. ایشان تأکید کردند: نگاه به آموزش و پرورش باید نگاه به یک دستگاه زیربنایی باشد نه مصرفی، و هزینه کردن در آموزش و پرورش همچون سرمایه گذاری در مسائل زیربنایی در نظر گرفته شود. رهبر انقلاب اسلامی، فرهنگ سازی برای ترویج احترام و اکرام معلمان در جامعه را عامل سوم در صیانت از جایگاه و شأن این قشر مهم و تأثیرگذار دانستند و گفتند: دستگاههای فرهنگی بویژه صدا و سیما در این زمینه نقش بسیار مهمی دارند و باید این کار لازم را بصورت مستمر و هنرمندانه انجام دهند.

حضرت آیت الله خامنه‌ای موضوع جذب و تربیت معلم را بسیار مهم برشمردند و با اشاره به دو دانشگاه فرهنگیان و شهید رجایی، خاطرنشان کردند: باید بگونه‌ای برنامه‌ریزی و ظرفیت‌سازی شود که معلمان سراسر کشور، فقط از مسیر این دو دانشگاه وارد آموزش و پرورش شوند و مجلس شورای اسلامی نیز باید در تصویب طرح‌ها بگونه‌ای عمل کند که خارج از مسیر این دو دانشگاه، ورودی به آموزش و پرورش وجود نداشته باشد.

ایشان، در نظر گرفتن صلاحیت‌های دینی، اخلاقی و سیاسی را در جذب معلمان مورد تأکید قرار دادند و گفتند: باید در جذب معلمان یک گزینش صحیح و خردمندانه انجام شود و اجازه ورود نیروی بی کیفیت به آموزش و پرورش داده نشود.

رهبر انقلاب اسلامی به موضوع «عدالت آموزشی» نیز اشاره کردند و افزودند: در مورد عدالت آموزشی و بهره‌مندی دانش آموزان از سهم مناسب خود در همه نقاط کشور بویژه مناطق دوردست و شناسایی و پرورش استعدادهای درخشان در مناطق محروم بارها صحبت شده است و اکنون که مسئله آموزش مجازی مطرح است، موضوع عدالت آموزشی حساس‌تر از گذشته است. حضرت آیت الله خامنه‌ای با تأکید بر توجه به خانواده‌هایی که تمکن مالی جهت خرید ابزار و وسائل مورد نیاز به منظور استفاده از آموزش مجازی را ندارند، افزودند: صداوسیما باید از طریق آموزش، بخشی از خلاء عدم امکان استفاده از آموزش مجازی را جبران کند.

ایشان یکی از موارد مربوط به عدالت آموزشی را، موضوع «مدارس دولتی» برشمردند و گفتند: باید سطح و کیفیت مدارس دولتی از لحاظ آموزشی و تربیتی به گونه‌ای شود که دانش‌آموزان احساس نکنند با تحصیل در این مدارس امکان قبولی آنها در کنکور کمتر است و خانواده‌ها نیز تصور کنند فرزندانشان را به یک جای بی‌پناه می‌فرستند.

رهبر انقلاب اسلامی در خصوص آموزش مجازی و برخی زیان‌های احتمالی آن خاطرنشان کردند: راه اندازی شبکه شاد، اقدام بسیار خوبی است اما آموزش مجازی نباید موجب شود که دانش آموز در معرض آسیبهای فضای مجازی و خطرات اخلاقی و اعتقادی قرار گیرد.

ایشان به بُعد پرورشی در آموزش و پرورش اشاره کردند و با گلایه از کم توجهی به فعالیتهای پرورشی و عقب ماندگی در این زمینه به رغم تأکیدهای مکرر، گفتند: با توجه به موضوع آموزش مجازی، باید برای فعالیتهای پرورشی، شیوه های جدیدی را طراحی کرد تا این موضوع مورد غفلت بیشتر قرار نگیرد.

رهبر انقلاب اسلامی، مدارس پرورش استعدادهای درخشان یا همان سمپاد را از مسائل مهم و اساسی آموزش و پرورش خواندند و با اشاره به ابلاغ مصوبه مربوط به مدارس سمپاد که با تأخیر هم انجام شد، بر جدی گرفتن موضوع شناسایی و پرورش استعدادهای درخشان تأکید کردند و افزودند: جایگاه کنکور و المپیادها نیز باید بهبود و ارتقاء یابد زیرا در سال های اخیر وضعیت ما برجسته نبوده است. حضرت آیت الله خامنه‌ای در ادامه به وضعیت مهد کودک ها و پیش دبستانی ها اشاره کردند و با اظهار تأسف از رها بودن مهد کودک ها به دلیل اختلافات برخی دستگاههای دولتی، گفتند: بر اساس گزارش های رسیده وضعیت مهد کودک ها به هیچ وجه خوب نیست و نباید به مهد کودک ها نگاه مراکز خدماتی داشت بلکه مراکز مهم آموزشی و پرورشی هستند. حضرت آیت الله خامنه‌ای همچنین با اشاره به اصرار غربی‌ها برای نفوذ در آموزش و پرورش کشورها با انگیزه تحمیل سبک زندگی غربی، از سند ۲۰۳۰ و یا نفوذ در آموزش و پرورش برخی کشورهای منطقه به عنوان نمونه یاد کردند و گفتند: امروز فلسفه اجتماعی غرب در خود غرب شکست خورده و مظاهر فسادانگیز آن از هالیوود تا پنتاگون کاملاً نمایان است.

رهبر انقلاب اسلامی با تأکید بر حساسیت در مقابل نفوذ دشمن افزودند: دشمن قصد دارد کاری را که بوسیله نظامی از انجام آن ناتوان است، با نفوذ و از راههایی مانند سند ۲۰۳۰ و ساختن انسان‌هایی تربیت کند که مثل او فکر و اهداف عملیاتی او را پیاده کنند تا زمینه غارت ملتها فراهم شود.

رهبر انقلاب اسلامی در بخش پایانی سخنانشان، اقدام دولت امارات متحده عربی در عادی‌سازی روابط با رژیم صهیونیستی را خیانتی به دنیای اسلام، جهان عرب و کشورهای منطقه و به مسئله مهم فلسطین خواندند و گفتند: البته این وضعیت دیری نخواهد پایید اما لکه ننگ آن بر پیشانی کسانی که غضب کشور و آواره کردن ملت فلسطین را به بوته فراموشی سپردند و پای صهیونیستها را در منطقه باز کردند، باقی خواهد ماند.

ایشان با ابراز تأسف از همکاری دولت امارات متحده عربی با اقدامات قساوت‌آمیز رژیم صهیونیستی و عناصر خبیث صهیونیست در هیأت حاکمه آمریکا علیه مصالح جهان اسلام و منطقه، افزودند: امیدواریم اماراتی‌ها زودتر بیدار شوند و این کارشان را جبران کنند.

پیش از سخنان رهبر انقلاب اسلامی، آقای حاجی‌میرزایی وزیر آموزش و پرورش با بیان گزارشی از فعالیت‌های این وزارتخانه گفت: تولید بسته و محتوای یادگیری، سیاست‌گذاری در فرایند جذب و به کارگیری معلم، طرح هردانش آموز یک مهارت، افزایش حقوق معلمان، آغاز عملیات احداث ۴۳ هزار واحد مسکن فرهنگیان و افزایش ظرفیت دانشگاههای فرهنگیان جزو برنامه‌ها و اقدامات آموزش و پرورش است.

آقای حاجی‌میرزایی سرعت آموزش و پرورش در واکنش به کرونا را مناسب دانست و گفت: کمتر از یک هفته پس از کرونا، برنامه تلویزیونی آموزشی و حدود یک ماه بعد از آن، شبکه شاد در راه اندازی کردیم و در سال تحصیلی جدید نیز تضمین می‌دهیم که همه دانش آموزان به آموزش دسترسی داشته باشند.

روحانی در جلسه ستاد هماهنگی اقتصادی اعلام کرد

تلاش دولت برای رونق کسب و کارها



رئیس جمهور با بیان اینکه نباید اجازه دهیم تکانه‌های اقتصادی چون تحریم یا تنگناهای کرونایی، آهنگ توسعه کشور را کند کرده و به اقتصاد خانوار و معیشت و رفاه مردم ضربه بزند، گفت: دولت تلاش کرده در دو حوزه اقتصاد کلان و اقتصاد خانوار سیاست‌ها و برنامه‌های دقیقی در این زمینه تدوین و اجرایی کند. به گزارش ایسنا، حسن روحانی در جلسه ستاد هماهنگی اقتصادی دولت، تأکید کرد: با وجود اینکه تکانه‌های اقتصادی ناشی از تحریم‌ها و شیوع ویروس کرونا در برخی حوزه‌ها الطماتی را به اقتصاد کشور زده است اما دولت تمام تلاش خود را به کار بسته است که در حد امکان فضای توسعه و رونق در تولید و کسب و کار را حفظ کند و در عین حال تأمین کالاهای مورد نیاز مردم مسیر خود را ادامه دهد. رئیس جمهور اختصاص تسهیلات و وام‌های خاص در ابتدای سال جاری برای خانوارها و صاحبان کسب و کارهای زیان دیده از محدودیت‌های کرونایی را از جمله اقدامات دولت برای جبران خسارت‌ها و زیان‌های وارد شده به زندگی مردم عنوان نمود و مقرر کرد که وزارتخانه‌های رفاه، اقتصاد و بانک مرکزی و سازمان برنامه و بودجه طرح‌های جدیدی در خصوص تسهیلات خرید کالا را برای حقوق بگیران، بازنشستگان و کسانی که درآمد ثابت و مشخص دارند، پیگیری و اجرا کنند. روحانی با تأکید بر اینکه تأمین کالاهای ضروری و مورد نیاز مردم و کنترل و مدیریت قیمت آنها اولویت نخست دولت است، اظهار داشت: دولت نگذاشته و نخواهد گذاشت که موضوع کالاهای اساسی موجب نگرانی مردم شود و در این جهت دستگاه‌های مرتبط، با برنامه‌ریزی منظم و با هماهنگی عمل خواهند کرد. رئیس جمهور در ادامه خاطر نشان کرد: دولت همانطور که تاکنون اجازه نداده مشکلات و معضلات برنامه‌های اقتصادی کشور را مختل کند، با هماهنگی‌ها و اقدامات مؤثر تلاش خواهد کرد لایحه بودجه سال آینده را با توجه به واقعیات پیش رو به مجلس ارایه کند. بر اساس این گزارش، کارآفرینان، کارفرمایان و کارگران شرایط بدی را تجربه می کنند و استیصال، نگرانی و استرسی در ذهن، روان و رفتار مدیران کسب و کارها مشهود است. اما فراموش نکنیم قبلا با مشکلات و بحران‌های ناشی از تحریم‌ها و تهدید دست به گریبان بودیم و از آنها عبور کردیم، بی شک شرایط حساسی را تجربه کردیم.

جهانگیری خطاب به مدیران دستور داد

تصمیم‌گیری با شجاعت و به موقع برای حل مسائل



معاون اول رییس جمهور با تاکید بر اینکه در سال ۹۹ هیچ موضوعی مهمتر از تامین دارو و کالاهای اساسی مورد نیاز کشور وجود ندارد، گفت: مهمترین اولویت در سال جاری تامین کالاهای اساسی و دارو و مراقبت از وضعیت معیشتی مردم است و همه دستگاه ها باید بر این موضوعات تمرکز جدی داشته باشد.

به گزارش ایلنا، اسحاق جهانگیری در جلسه بررسی مسائل مربوط به تامین کالاهای اساسی و دارو، از وزارت بهداشت خواست با اولویت بندی دقیق، برنامه ریزی های لازم را برای تولید، واردات و تامین دارو و واکسن آنفولانزا و واکسن کرونا انجام دهند تا مردم دغدغه‌ای در خصوص این اقلام ضروری نداشته باشند.

وی با اشاره به گزارش های ارائه شده مبنی بر عدم تمایل برخی شرکت های وارداتی برای ترخیص کالا از گمرکات کشور تصریح کرد: در شرایط محدودیت های ارزی، به هیچ عنوان قابل قبول نیست که برخی شرکت های وارداتی که برای واردات کالاهای اساسی ارز ۴۲۰۰ تومانی دریافت کرده اند، ترخیص کالا از گمرکات را به تاخیر بیاندازند.

جهانگیری با بیان اینکه جفا به کشور است که وجود برخی فرآیندها و روال های اداری باعث تاخیر در روند ترخیص کالاهای اساسی شود، گفت: دستگاه های مسئول نظیر وزارتخانه های جهاد کشاورزی و صمت که مجوز تخصیص ارز به شرکت های وارداتی صادر می کنند، باید عملکرد این شرکت ها را به صورت روزانه و مستمر پیگیری کنند و در صورتی که بازرسی های انجام شده نشان دهد که شرکت های وارد کننده بدون توجیه و دلایل منطقی فرآیند ترخیص کالاها را به تاخیر انداخته اند، باید در این خصوص پاسخگو باشند. معاون اول رییس جمهور با تاکید بر اینکه مدیران باید در زمان لازم تصمیمات مورد نیاز برای حل مشکلات را بدون واهمه اتخاذ کنند، افزود: نباید وجود برخی ملاحظات مانع از اتخاذ تصمیمات لازم برای پیشبرد امور کشور شود و مدیران دستگاه های اجرایی باید با شجاعت در خصوص مسائلی که منجر به گشایش و حل مسائل پیش روی مردم می شود، به موقع تصمیم گیری کنند.

در آمد مطمئن، شرط ضمانت وام کرونا برای کسب‌وکار



درحالیکه ابهاماتی درباره ضمانت وام کرونا برای کسب‌وکار وجود دارد، دبیر کانون بانک‌ها و موسسات اعتباری خصوصی با بیان اینکه هر فردی که درآمدی مطمئنی داشته باشد می‌تواند ضمانت این وام را بر عهده بگیرد، با تاکید براینکه ضامن وام کرونا برای کسب‌وکارها حتما نباید کارمند دولت باشد، بلکه می‌تواند ضامن غیردولتی هم باشد، افزود: حتی متقاضیان برای ضمانت می‌توانند ملک ارائه دهند اما به شرط اینکه ارزش آن برابر با مبلغ وام باشد، زیرا در غیراینصورت برای بانک‌ها از منظر تبلیغ، فروش و مزایده آن مشکل ایجاد می‌کند. همچنین، هر فردی که دارای درآمد مطمئنی باشد، می‌تواند ضامن وام کسب‌وکار شود. محمدرضا جمشیدی گفت: ملکی که مورد ضمانت قرار می‌گیرد باید معادل ۵۰ درصد ارزش طلب باشد، زیرا زمانی که طلب معوق می‌شود، وجه التزام از آن گرفته و هزینه‌های دادگاه و وکیل نیز به آن اضافه می‌شود. وی اعلام کرد: ارزش ملک برای ضمانت وام تاحدودی می‌تواند بیشتر از مبلغ آن باشد، اما از آنجا که بانک‌ها در تملک و فروش آن ملک با مشکل مواجه می‌شوند، ترجیح می‌دهند که ملک‌هایی با ارزش بیشتر از مبلغ وام را قبول نکنند.

افزایش قیمت دلار و طلای جهانی، دلایل افزایش قیمت سکه



نایب رئیس اتحادیه طلا و جواهر درباره وضعیت بازار طلا و سکه در روز جاری اظهار داشت: قیمت جهانی طلا نسبت به روز قبل با ۳۵ دلار افزایش به ۱۹۹۳ دلار رسید ضمن اینکه قیمت ارز نیز در بازار داخلی از کانال ۲۳ هزار تومان وارد کانال ۲۴ هزار تومان شده و افزایش یافته است. محمد کشتی آرای در گفت‌وگو با تسنیم با بیان اینکه هر دلار امریکا هم اکنون در بازار ۲۴ هزار و ۳۶۰ تومان قیمت خورده است، افزود: افزایش قیمت جهانی و قیمت ارز باعث شد تا مجدداً قیمت طلا و سکه سیر صعودی داشته باشد؛ قیمت سکه نسبت به آخرین روز کاری قبل از تعطیلات با افزایش ۶۰۰ هزار تومانی همراه شد. نایب رئیس اتحادیه طلا و جواهر ضمن بیان آخرین قیمت طلا و سکه با توجه به اونس جهانی و قیمت ارز، گفت: هم اکنون قیمت سکه طرح قدیم ۱۰ میلیون و ۹۵۰ هزار تومان، سکه طرح جدید ۱۱ میلیون و ۴۰۰ هزار تومان، نیم سکه ۵ میلیون و ۵۵۰ هزار تومان، ربع سکه ۳ میلیون و ۱۵۰ هزار تومان و سکه گرمی یک میلیون و ۷۳۰ هزار تومان است. کشتی آرای گفت: درحالی که بازار طلا و سکه کشور تعطیل است، داد و ستدها با توجه به قیمت اونس طلا و ارز درحال انجام است.

تجارت نسخه کارشناسان برای حل مشکلات بنگاه های اقتصادی را بررسی می کند

رونق بورس ناجی تولید

گروه اقتصادی - کورش شرفشاهی: یکی از جدی ترین چالشهای عرصه اقتصادی کشور، بحران صنایع است. امروزه بسیاری از بنگاههای اقتصادی به دلیل کمبود نقدینگی، توان خرید مواد اولیه و ماشین آلات را ندارند و از سوی دیگر با حقوق معوق کارگران رو به رو هستند، به همین دلیل ناچار می شوند کمبود نقدینگی را با دریافت تسهیلات از بانکها تامین کنند یا از بازار آزاد پول بهره ای بگیرند و یا محصولات خود را به قیمت پایین تر به دلالان و فرصت طلبان بفروشند که هر کدام از این موارد باعث می شود کمر تولید بشکند و بنگاه اقتصادی به ورطه نابودی سقوط کند. اما راه دیگری به نام عرضه سهام در بورس وجود دارد که اگر بدرستی صورت بگیرد، آن اتفاقی رخ می دهد که مورد نظر بانکداری اسلامی است.



▪ سیستم بانکی و ضعف تولید

در همین رابطه رنجبرزاده در جریان بازدید از شهرک صنعتی اسدآباد مشکل بانکی کشور را مهمترین علل ورشکستگی و تعطیلی واحدهای تولیدی عنوان کرد و افزود: بانکها به جای اینکه با تولید کننده مشارکت واقعی داشته باشند و آنها حمایت کنند عملا با سودهای بالا تولید را از بین می برند. نماینده اسدآباد در مجلس دهم گفت: مجلس بارها به وضع کنونی سود بانکی برای واحدهای تولیدی هشدار داده است ولی بانکی ها همچنان کار خودشان را می کنند.او تاکید کرد : هیچکس جرات ندارد به ساختمان بانکی کشور دست بزند چرا که معتقدند دست زدن به سیستم بانکی کشور موجب فرو ریختن کامل آن می شود بنابراین درمقابل ، تولید کننده را قربانی سیاست های اشتباه خود می کنند. رنجبرزاده تصریح کرد: با این وضع امیدی برای تولید کنندگان داخلی نمی ماند و شاهد تعطیلی واحدهای تولیدی خواهیم بود که نمونه های آن دراسدآباد فراوان است.

▪ ظرفیت بورس در خدمت تولید

از آنجا که بورس ظرفیت قابل توجهی دارد و مورد توجه جدی قرار گرفته، رییس مجلس شورای اسلامی در حساب کاربری خود در توییتر چهار راهکار را برای رونق بازار سرمایه و ارتقای نقش آن در جهش تولید ضروری دانست.محمد باقر قالیباف در توییتر نوشت: باید از ظرفیت عظیم نقدینگی موجود در بازار سرمایه در مسیر رونق تولید و ایجاد اشتغال و در نهایت بخش واقعی اقتصاد استفاده کرد؛ چهار اقدام در راستای رونق بازار سرمایه و ارتقای نقش آن در جهش تولید ضروری است.قالیباف راهکار نخست را ترغیب و تسهیل افزایش سرمایه شرکت‌ها به ویژه از طریق آورده نقدی و صرف سهام و راهکار دوم را تعمیق بازار بدهی و توسعه تامین مالی از طریق بازار سرمایه عنوان کرد.وی عمق‌بخشی به بازار سرمایه از طریق افزایش «درصد شناوری سهام» و تسهیل فرآیند پذیرش شرکت‌های جدید در بازار سرمایه از دیگر راهکارهای مورد نیاز برای رونق بازار سرمایه و ارتقای آن در جهش تولید ذکر کرد.

▪ کاهش بنگاه داری دولتی

از سوی دیگر یک حسابدار ارشد مالی گفت: مقام معظم رهبری امسال را سال جهش تولید نامگذاری کردند، سالی که بیش از هر مسئله ای تقویت تولید و حمایت از بخش خصوصی برای حضور جدی و قوی در امر تولید بسیار حائز اهمیت است. بی تردید می توان گفت تحریم نفتی و بانکی و کرونا و تبعات اقتصادی آن موجب شد تا دولت روحانی به عنوان اولین دولت در سی سال گذشته بدهی خود را به مردم و رهبر انقلاب پس بدهد. عباس هشی افزود: به عبارت روشن تر دولت روحانی به دلایل مشخص که موجب کسری بودجه شدید شده کاهش بنگاه‌داری و تصدی گری دولتی را در پیش گرفت. با اینکه کاهش تصدی گری دولت به صورت قانونی در سال ۶۸ ۷۲ و ۸۰ در قوانین اشاره شده بود، اما بالاخره در سال ۸۴ براساس حکم حکومتی تبدیل به قانون شد.

▪ بورس بهترین راه واگذاری

این اقتصاددان گفت: درست است که قانون در بخش هایی روند اجرایی به خود گرفته اما اجرای قانون بدون بسیج کردن و به خط کردن بانک، بیمه و حسابرسی بی مفهوم می شود.
برای اینکه عرضه اموال دولتی براساس حکم و سیاست اصل ۴۴ به درستی و خوبی بی کمترین شائبه و تبعاتی اجرا شود عرضه سهام در بورس بهترین راه واگذاری اموال دولتی است که مانع از شائبه هایی چون ارزان‌فروشی، فروش به خودی و... رانت هایی می شود که عموماً از چنین عرضه هایی ایجاد می شود.
وی افزود: اگر این اقدام دولت منجر به کاهش بنگاه‌داری و عرضه سهام در راستای تحقق فرایند جهش تولید شود، نقدینگی کشور برای خرید سهام دولتی به سمت بورس می‌رود که باید وارد چرخه اقتصادی کشور شود.
به این معنا که دولت با عرضه سهام متعلق به شرکت‌ها به صورت افزایش سرمایه، پول ها را به این شرکت ها تزریق کند تا پول مستقیم به واحد اقتصادی انتقال داده شود، این بازار، بازار اولیه بورس نامیده می شود. شرکت جدید التاسیس از طریق بورس پول به دست می‌آورد یا شرکت‌های موجود مثل پتروشیمی و کارخانجات و پالایشی ها که واگذار می شوند هم در چرخه بازار اولیه قرار می گیرند.

▪ پول مردم در جیب دولت

حالت بعدی عرضه سهام دولتی است، مثل سهام شستا که مردم با کارت ملی هم توانستند سهام آن را خریداری کنند، اما پول مردم به جیب دولت می رود هر چند بخشی از آن در ساز و کاری به تامین اجتماعی داده شد اما دولت همچنان مدیریت این سهم را برعهده دارد. یا وقتی سهم ایمیدرو فروخته شود، سرمایه آن باز وارد خزانه دولت می شود.
به هر حال اگر پول، صرف تزریق در طرح‌های عمرانی و توسعه‌ای شود قطعاً در راستای فرآیند جهش تولید قدم برداشته شده است، یعنی باز هم شبیه بازار اولیه برای تکمیل طرح‌های تولیدی و عمرانی عمل شده است، اما فروش برخی سهم‌ها در بازار که منجر به جمع آوری ریالی و نقدینگی می شود، سهم هایی که دولت همچنان سهامدار و مدیر اصلی است نمی تواند چندان به تولید کمک کند به این دلیل که کنترل بازار سرمایه دست هلدینگ ها، خصولتی ها و دلالان است.

▪ خطر عرضه ثانویه

نقطه خطرناک این موضوع عرضه سهام در بازار ثانویه است که در یک سال گذشته شاهد بودیم. سهام های فاقد ارزشی که کسی آن را به قیمت بالا نمی خرد، به این دلیل که انتظار افزایش از آن نمی رود با افزایش تقاضا در بازار سرمایه، رشد ۱۰ برابر و ۲۰ برابری داشتند! مسلما سهامداران شرکت های مادر مثل پتروشیمی‌ها و فلزات، سهم های خود را به راحتی نمی فروشند، بنابراین بهترین توصیه به دولت حرکت به سمت عرضه اولیه است تا از این طریق بتواند نقدینگی وارد شده به بورس را به بخش تولید تزریق کند.

▪ اهمیت هدایت درست منابع

می توانیم امید داشته باشیم به شرط اینکه منابع درست هدایت شود، اگر نقدینگی که وارد بورس می شود منجر به افزایش سرمایه شرکت ها شود و پول به صورت مستقیم در اقتصاد کشور تزریق شود، این تنها راه برای حمایت از تولید است.
بهتر است بگویم اگر دولت بخواهد می شود! چگونه یک شبه شرایط عملیاتی شدن سهام عدالت را نوشتند و یک شبه تمامی موانع قانونی برای سهام عدالت برداشته شد اگر بخواهند می توانند یک شبه مقررات را به گونه‌ای بنویسند که سرمایه‌های بورس به سمت تولید برود، هر چند که در هدایت سرمایه ها به سمت تولید هم بحث حسابرسی و استانداردهای آن بسیار مهم است و اینکه نظارت‌ها باید در راستای تحقق جهش تولید نوشته شود.

مدیرعامل صندوق کارآفرینی امید سیاست گذاری کرد

هر شهرستان؛ یک روستای بدون بیکار



مدیرعامل صندوق کارآفرینی امید درباره تسهیلات اشتغال روستایی گفت: امسال حدود ۳هزار میلیارد تومان با همکاری صندوق توسعه ملی برای پرداخت تسهیلات به مشاغل روستاییان هدفگذاری کردیم که این میزان تسهیلات دو برابر میزان منابع سال ۹۸ است که بیشتر بخش معدن در اولویت خواهد بود. به طوری که ۵۰۰ معدن در روستاها فعال خواهد شد و تا سقف ۴ میلیارد تومان تسهیلات پرداخت خواهد شد. اصغرنورالله زاده در گفت وگو با تسنیم گفت: حمایت از کسب و کارهای روستایی را در راستای قانون اشتغال روستایی دنبال می کنیم. پس از تصویب رهبری برای برداشت ۱،۵ میلیارد دلار از صندوق توسعه ملی این طرح را در صندوق شروع کردیم که تا کنون ۴۰ هزار طرح در روستاها تصویب شده که بیش از ۲هزار و ۳۰۰ میلیارد تومان تسهیلات به آنها پرداخت شده که حدود ۴۰ درصد از طرح ها در روستاهای مرزی هستند و شاید کمتر از ۱۰درصد از آنها افرادی هستند که اکنون در سطح شهر زندگی می کنند و در مناطق روستایی سرمایه گذاری کرده اند به همین دلیل آنها به بازار دسترسی دارند و از شرایط پایدارتری برخوردارند. نورالله‌زاده با تأکید بر اینکه یکی از طرح های ما ایجاد نهادهای مالی خرد در روستاها بود گفت: تاکنون ۲۵۰۰ صندوق خرد محلی در روستاها در ۲۲۰۰ روستا ایجاد کرده ایم و از این به بعد این صندوق های روستایی از طریق منابع وام ۲۵۰ میلیون تومان که از ما گرفته اند به ۲۰ تا ۲۵ عضو خود می دهند تا به مرور زمان رشد کنند و تاکنون خیلی هدفمند عمل شده و نقش موثری در توسعه کسب و کارهای روستایی همچون میوه خشک کردن و ... داشته اند.
مدیرعامل صندوق کارآفرینی امید با بیان اینکه از بین ۱۱۴ روستا که مزیت رقابتی برای چند محصول را دارند تکلیف کردیم که هر شهرستان باید یک روستای بدون بیکار و یک روستا یک محصول را معرفی کند گفت: در حال حاضر طرح های بخش بسته بندی و فرآوری که در سامانه کارا ثبت می شوند را مورد حمایت قرار داده ایم. به طور مثال بعضی از شهرستان ها زمینه فرآوری در محصولات کشاورزی را دارند.

مدیر طرح ملی تکاپوی وزارت کار تشریح کرد

جلوگیری از قاچاق پوشاک با ایجاد اشتغال پایدار روستایی



حمایت از اشتغال و تولید پوشاک در مناطق روستایی، از جمله برنامه های موثر وزارت کار در راستای توسعه اشتغال پایدار، کاهش قیمت تمام‌شده محصولات تولیدی و تربیت نیروهای کارماهر و تحصیلکرده در نقاط روستایی است. پوشاک، کفش و مصنوعات چرمی، صنایع غذایی و تبدیلی تکمیلی کشاورزی، مبلمان و مصنوعات چوبی، بسته بندی میوه، سبزی، نان، ادویه و خشکبار صادراتی، ساخت ماشین آلات و ادوات و مکانیزاسیون کشاورزی، فرآوری محصولات معدنی، صنایع دستی و فرش دستباف از جمله زیررسته های بخش صنعت در برنامه توسعه اشتغال روستایی و عشایری به شمار می روند و سهم بخش صنعت از کل منابع این طرح ۱۰ درصد بوده است. مدیر طرح ملی تکاپوی وزارت کار به ایسنا می گوید: در حال حاضر صنعت پوشاک کشور استاندارد نیست؛ بخش اعظمی از فروش آنلاین پوشاک و کفش کشور دچار مشکل شده و مرکزی هم برای استانداردسازی وجود ندارد در صورتی که استانداردسازی پوشاک مقوله بسیار مهمی است. رضا تازیکی با اشاره به قاچاق ۲.۵ میلیارد دلاری پوشاک به کشور می گوید: قاچاق پوشاک نشان می دهد که بازار داخلی، کشش پوشاک قاچاق را دارد چون تولید داخلی نمی تواند آن را پوشش دهد. از طرفی قیمت و کیفیت پوشاک قاچاق با پوشاک داخلی قابل رقابت است و هرچه پوشاک داخلی گران باشد مصرف کننده به سمت پوشاک وارداتی و خارجی تمایل نشان می دهد. مطابق آمار به دست آمده از سامانه شفافیت وزارت تعاون، کار و رفاه اجتماعی، ۶۵۷۲ طرح در زیر گروه پوشاک، ۳۸۳۰ میلیارد ریال از تسهیلات پیش بینی شده در قانون حمایت از توسعه و ایجاد اشتغال پایدار در مناطق روستایی و عشایری را از محل منابع اختصاص یافته صندوق توسعه ملی و مؤسسات عامل دریافت کرده اند که با تخصیص این اعتبار، برای ۱۲ هزار و ۳۸۰ نفر اشتغالزایی جدید در این بخش وجود آمده است. بر اساس آمارها، استان کرمانشاه با ۱۸ درصد بیشترین سهم دریافت مبلغ تسهیلات این قانون را به خود اختصاص داده و استانهای تهران، همدان، آذربایجان شرقی، آذربایجان غربی، مازندران، چهارمحال و بختیاری، سیستان و بلوچستان، خوزستان، سمنان، فارس، خراسان رضوی و خراسان شمالی در رده های بعد قرار دارند.

معاون گمرک طرح کرد؛

ترخیص ۳/۳ میلیون تن کالای اساسی معطل تامین ارز

معاون گمرک اعلام کرد: مطابق آمار ارائه شده موجودی برنج در بنادر و گمرکات بیش از ۲۰۰ هزار تن تخمین زده می‌شود و تصمیم ستاد تنظیم بازار مبنی بر این است که با توجه به اینکه ترخیص برنج از گمرکات با مشکل تایید منشا ارز و تخصیص ارز مواجه بوده، بانک مرکزی به قید فوریت در خصوص تایید منشا ارز برنج‌هایی که قبل از تاریخ سی و یکم مرداد ماه سال جاری به بنادر رسیده‌اند و قبض انبار دارند، اقدام کند و گمرک هم اجازه ترخیص این کالاها را با رعایت مقررات مربوطه بدهد.
مهرداد ارونقی در گفت‌وگو با ایلنا درباره میزان کالاهای اساسی موجود در بنادر و گمرکات اظهار داشت: میزان کالاهای اساسی موجود ۳ میلیون و ۳۰۰ هزار تن است که اکثر کالاهای مزبور در انتظار تامین ارز رسمی هستند.
وی ادامه داد: برای تسریع در ترخیص این میزان کالای اساسی، متعاقب توافق به عمل آمده میان وزارت صمت، گمرک و بانک مرکزی؛ گمرک به صاحبان کالا اعلام کرده است می‌توانند کالای خود را بدون کد رهگیری بانک ترخیص کنند اما صاحبان کالا چندان رغبتی به استفاده از این تسهیلات ارایه شده نداشته‌اند.
معاون گمرک درباره علت عدم استقبال صاحبان کالا از ترخیص بدون کد رهگیری بانک گفت: دلیل اول این است که در برخی از محموله‌های وارده، ارز مربوط به خرید کالا به فروشنده خارجی انتقال نیافته بنابراین مالکیت نیز به خریدار داخلی منتقل نشده است؛ دلیل دوم را نیز می‌توان به برنامه ریزی صاحبان کالا از اینکه برای این کالاهای اساسی که معمولاً به صورت اعتباری خریداری و مالکیت نیز انتقال پیدا کرده است مرتبط دانست که درصدد اطمینان از اقدامات تأمین ارز ترجیحی برای این محموله های وارد شده هستند.

اخبار کوتاه

تورم ۷ استان بالاتر از میانگین کشور

گزارش مرکز آمار درباره تورم دوازده ماهه منتهی به مردادماه خانوار نشان می‌دهد تورم سالانه ۷ استان بالاتر از میانگین کل کشور است و هیچ یک از استان‌های کشور تورم زیر ۲۱ درصد ندارند. به گزارش فارس، نرخ تورم کل کشور در مرداد ماه ۱۳۹۹ از سوی مرکز آمار ۲۵،۸ درصد گزارش شد.
شاخص‌هایی مانند تورم نقطه‌ای و ماهانه بهترین ارقام برای نشان دادن واقعیت تورمی و بررسی وضعیت قیمت کالاها و خدمات است. در مرداد ماه ۱۳۹۹ عدد شاخص کل برای خانوارهای کشور (۱۰۰=۱۳۹۵) به ۲۳۵،۹ رسید که نسبت به ماه قبل ۳.۵ درصد افزایش نشان میدهد.

سرمقاله

اهمیت تامین کالاهای اساسی

ادامه از صفحه یک... حفظ کند، بنابراین «طرح تضمین دسترسی مردم به کالاهای اساسی» به کمیسیون برنامه و بودجه و محاسبات ارائه شد.
جلسات متعدد کارشناسی با حضور دستگاه‌های مختلف برای بررسی این طرح یک فوریتی برگزار و روش‌های مختلفی برای تامین منابع مالی اجرای این طرح پیشنهاد شد. همچنین از آقای نوبخت رئیس سازمان برنامه و بودجه دعوت شد به کمیسیون بیاید تا نقطه نظرات و انتقادات این سازمان را هم مشخص شود.
اما نکته مهم اینجاست که وقتی طرح‌های مالی بررسی و مصوب می‌شود و بار مالی دارد برای اینکه مطمئن باشیم شورای نگهبان این طرح را رد نمی‌کند حتماً باید نظر موافق دولت را داشته باشیم.
لزوم تصویب نهایی طرح‌ها در صحن علنی و شورای نگهبان نداشتن بار مالی برای دولت و ایراد اصل ۷۵ است و ما در تلاشیم تا این موضوع را حل کنیم به همین دلیل رایزنی‌هایی را با سازمان برنامه و بودجه آغاز کردیم و پیش‌نویس طرح هم آماده شده است و آن را اختیار این سازمان قرار دادیم.
مبنای این طرح هزینه‌های سبد خانوار مخصوصاً از سال ۹۵ که قدرت خرید مردم بالاتر از امروز بوده، قرار گرفت. در سال ۹۵ هزینه هر فرد در سبد خانوار ۱۲۰ هزار تومان و نسبت به امروز بیشتر بود.
از آنجا که این طرح برای دهک‌های پایین و شامل گوشت گوسفند و گوساله، مرغ و روغن نباتی و برنج و اقلام بسیار ضروری است، باید منابع را تأمین و هزینه‌ها را برای هر نفری که می‌خواهیم کارتش را شارژ کنیم، برآورد کنیم که حل این موضوع نیازمند نظر دولت است و پس از دستیابی به نظر نهایی و موافق تدولت درباره نحوه تامین منابع مالی طرح تامین کالاهای اساسی، جزئیات آن در کمیسیون برنامه و بودجه مجلس تصویب و گزارش نهایی آن به هیئت رئیسه مجلس ارسال می‌شود.

یادداشت

ناهماهنگی؛ چالش تولید و بازرگانی

ادامه از صفحه یک... و گمرک نیز در زمینه خروج کالا وارد شده که متأسفانه چالش‌های عمده‌ای در هر سه رویکرد به وجود آمده است.
یکی از بزرگ‌ترین مشکلات وزارت صمت، محدود کردن کسب مجوز و ثبت سفارش واردات بوده و این در حالی است که هیچ معیار شفافی برای این سنجش ارائه نشده است. میزان محدودیت سقف تولید تا حدی به تعرفه کالا بستگی دارد، اما در این زمینه نیز ابهام وجود دارد. مشخص نیست چرا تمرکز وزارت صمت روی کالاهای تجاری است و در مقابل به کالاهایی که وارد کردن آنها به صنعت کشور کمک خواهد کرد، مجوز کمتری می‌دهد.
چالش دیگر بخش بازرگانی شرکت‌ها زمان است. مدت زمان پاسخ ثبت سفارش و گرفتن مجوز، طولانی‌تر شده است. در وزارت صنایع و وزارت بازرگانی سابق اینطور بود که بعد از گرفتن یک مجوز، حداقل تا سه تا چهار ماه منتظر مجوز بعدی نبودیم، اما در حال حاضر به صورت هفتگی یا بعضا روزانه منتظر مجوز، بخشنامه، تبصره و ماده جدید هستیم و این یعنی مانع، سد و عدم ثبات که در نهایت نیز منجر به بروز فساد خواهد شد.
جدا از مسأله بغرنج گرفتن مجوز تخصیص ارز در بانک مرکزی، پاسخگویی نادرست نیز مزید بر علت شده است. کافی است به بانک مرکزی مراجعه کنید و ببینید تعداد زیادی بازرگان و تاجر و تولیدکننده در صف ایستاده و تنها یک نفر برای پاسخگویی وجود دارد که بعد از چند ساعت انتظار نیز در نهایت می‌گوید جوابی نداریم! آیا بهتر نیست همین جمله را در قالب یک بخشنامه روی دیوار قرار دهند تا وقت این افراد هدر نرود؟!
اگر دلیل ندادن تخصیص از سوی بانک مرکزی، نداشتن ارز است، چرا به شرکت‌ها اجازه نمی‌دهد از ارز محل خود استفاده کرده و کالای‌شان در گمرک نماند؟! قبلا بخشنامه‌ای بود که بر اساس آن شرکت‌ها می‌توانستند با توجه به پروانه تولید یا قراردادی که با شرکت‌های تولیدی دولتی داشتند، بخشی از کالای خود را از گمرک دریافت کنند تا خط تولید متوقف نشود، اما حالا بانک مرکزی به گمرک نامه زده که به هیچ عنوان نباید این کار را انجام دهد. در نهایت نیز دوستان محترم دارایی و مالیات نیز مالیات می‌خواهند و تأخیر جنس در گمرک و ضرری را که از نوسانات دلار به ما رسیده است، در نظر نمی‌گیرند.
ما راهکار می‌خواهیم نه مانع! درست است که بخشی از این مسائل به خاطر تحریم‌هاست، ولی حداقل کاری که ما می‌توانیم انجام دهیم این است که خودزنی داخلی نکنیم. اگر بخشی خارج از تحریم است و می‌تواند کالایی را که در داخل تأمین نمی‌شود، وارد کند، در دادن مجوزها تعلل نکنیم و اجازه دهیم چرخ تولید صنعتی کشور به چرخش در آید.

پیشخوان
Pishkhan.com

اخبار کوتاه

اجرای پروژه های آبرسانی به روستاهای شهرستان زرندیه

مهندس حمیدرضا کاووسی مدیر امور آب و فاضلاب شهرستان زرندیه از اجرای پروژه های آبرسانی در ۵ روستای این شهرستان با مشارکت بسیج سازندگی خبر داد. به گزارش روابط عمومی شرکت آب و فاضلاب استان مرکزی مهندس حمیدرضا کاووسی اظهار داشت: به منظور بررسی وضعیت آبرسانی به روستاهای شهرستان زرندیه طی بازدیدی به همراه مسئول بسیج سازندگی این شهرستان از ۵ روستای صدرآباد، تقلید آباد، تیره، علیشار، آغذیگنگ شرایط آبرسانی به این روستاها مورد بررسی قرار گرفت . وی افزود : در جلسه ای که در حاشیه این بازدید برگزار شد مقرر گردید بسیج سازندگی نسبت به تهیه ۲هزار و ۳۰۰ متر لوله در اقطار ۶۳، ۷۵ و ۹۰ میلیمتر برای اصلاح و توسعه شبکه توزیع و خطوط انتقال آب این روستاها اقدام نماید.

بهره برداری از شبکه آبرسانی به کلویر و نویر

به گزارش دفتر روابط عمومی و آموزش همگانی شرکت آب و فاضلاب استان گیلان، سرپرست امور آب و فاضلاب شهرستان بندرانزلی از افتتاح و بهره برداری از توسعه شبکه توزیع آب منطقه کلویر و نویر خبر داد. ناصر دودانگه سرپرست امور آب و فاضلاب شهرستان بندرانزلی با اعلام این خبر افزود: همزمان با گرامیداشت هفته دولت پروژه آبرسانی به منطقه کلویر و نویر با حضور معاون عمرانی فرماندار و بخشدار مرکزی این شهرستان، افتتاح و به بهره برداری رسید . وی افزود: در راستای توسعه شبکه توزیع آب کلویر و نویر، ۱۹۴۷ متر لوله گذاری شد که از سال ۹۸ شروع و همزمان با گرامیداشت هفته دولت به بهره برداری رسید . دودانگه یادآور شد: این پروژه با اعتباری بالغ بر ۲،۶۹۸ میلیون ریال از محل اعتبارات ماده ۱۱ اجرا شد و با بهره برداری از این پروژه ۳۵۰ خانوار از نعمت آب شرب بهره مند شدند.

پیشرفت ۷۰ درصدی پروژه زیرگذر شهید کشوری شهر ایلام

صادقیان شهردار ایلام شهردار ایلام گفت: پروژه زیرگذر شهید کشوری در کمتر از ۹ ماه پس از شروع احداث سازه، قریب به ۷۰ درصد پیشرفت فیزیکی دارد. وی افزود: در این راستا تاکنون ۳ هزار و ۳۰۰ متر مکعب بتن ریزی و ۴۰۰ تن میلگرد برای این پروژه مصرف شده است.
شهردار ایلام ادامه داد: در مجموع طول کل حفاری برای شمع کوبی ۱۷۰۰ متر طول ، ۶ هزار متر مکعب خاکبرداری و تعداد ۱۸۳ شمع کوبی انجام شده است. وی بیان داشت: برآورد هزینه اولیه برای ساخت این طرح عمران شهری ۱۶ میلیارد و ۷۰۰ میلیون تومان است. وی تصریح کرد: پروژه زیرگذر میدان شهید کشوری یک هزار و ۴۵۰ متر طول دارد گفت: بر اساس برنامه ریزی های انجام شده تلاش می شود این پروژه در مدت ۱۸ ماه به اتمام برسد. صادقیان بیان کرد: غلی رغم مشکلات اقتصادی پیش آمده و گرانی مصالح اما پیشرفت فیزیکی پروژه زیرگذر از برنامه زمانبندی پیش بینی شده، جلوتر می باشد. شهرستان ایلام جمعیتی بیش از ۲۲۰ هزار نفر جمعیت دارد.

تاکید بر تعریض جاده‌های دزفول درراستای پدافند غیرعامل

اهواز : فرج–استاندار خوزستان در آیین آغاز پروژه تعریض جاده صفی آباد تا پل کوهزاد شهر میانرود از توابع دزفول، با گرامیداشت یادو خاطره شهیدان رجایی و باهنر گفت: یکی از زیرساخت‌های جامعه، شریان‌ها و مسیرهای ارتباطی هستند است که باعث توسعه می‌شود. غلامرضا شریعتی زیرساخت نیروی انسانی و شبکه حمل و نقل را عامل پیشرفت دانست و افزود: هرچه مسیرهای ارتباطی گسترده‌تر شوند آن جامعه به سمت رشد و توسعه حرکت کرده است. وی ادامه داد: در جریان سیل فروردین ۹۸، جاده منتهی به اهواز دچار سیل شد و می‌خواستیم برای پدافند غیرعامل از جاده شوشتر به دزفول استفاده کنیم که ظرفیت تردد این میزان خودرو را نداشت لذا اکنون تعریض این مسیر در دستور کار قرار گرفت. استاندار خوزستان گفت: اتصال دزفول به مرکز کشور در بحث پدافند غیرعامل، با وجود شرایط خوب کشاورزی و امکان صادرات در این شهرستان، ضروری است لذا فرماندار باید مشکل معارضان را برطرف کند تا مانعی در اجرای طرح تعریض نباشند.
وی زمان اجرای پروژه تعریض جاده صفی آباد تا پل کوهزاد در دزفول را ۱۸ ماه اعلام کرد و افزود: پیمانکار طرح تعریض جاده صفی آباد – میانرود توانمند است و تاکنون کارهای بزرگی انجام داده است.

آغاز برداشت پسته در استان ایلام

رئیس جهاد کشاورزی ایلام در گفت و گو با خبرنگار بازار اظهار کرد: برای سومین سال متوالی برداشت پسته در سطح استان ایلام آغاز شده و پیش بینی شده است از هکتار سطح زیر کشت پسته یک تن محصول برداشت شود.
محمدعلی اقدسی با اشاره به اینکه شهرستان سیروان با داشتن ۴۰ هکتار از باغ پسته قطب تولید پسته در استان شناخته می شود، گفت: طبق اعلام کارشناسان این منطقه مستعد کشت انواع باغات از جمله پسته است. ۱۶۲ هکتار باغ پسته در ایلام وجود دارد که بیش از یک سوم این میزان در شهرستان سیروان قرار دارد و باعث رونق اشتغالزایی در این منطقه شده است
وی تصریح کرد: ۱۶۲ هکتار باغ پسته در ایلام وجود دارد که بیش از یک سوم این میزان در شهرستان سیروان قرار دارد و باعث رونق اشتغالزایی در این منطقه شده است. وی افزود: حضور باغداران کرمانی و استفاده از تجارب آنها و همچنین گسترش ایستگاه‌های پمپاژ آب نویدی برای توسعه این باغات در سیروان است.

پیاده سازی دیدگاه فرآیندی نسبت به تمامی فعالیت‌ها در شرکت گاز یزد



مدیرعامل شرکت گاز استان یزد ارتقاء سلامت اداری این شرکت را حاصل پیاده سازی دیدگاه فرآیندی نسبت به تمامی فعالیت‌ها دانست.
علی اکبر میدانشاهی در توضیح این خبر گفت: در شرکت گاز استان یزد دیدگاه فرآیندی نسبت به تمامی فعالیت‌های سازمان تسری یافته و علاوه بر رویکردهای سه گانه هزینه، کیفیت و زمان، سلامت فرآیندها نیز مدنظر قرار گرفته و همچنین به منظور ارتقاء سلامت از چندین رویکرد متفاوت بهره گیری شده که از جمله آنها می‌توان به شناسایی گلگوگاه های اصلی فساد و واکاوی و ریشه‌یابی و تدوین اقدامات اصلاحی برای هر یک اشاره نمود.
وی در ادامه افزود: سرقت گاز و گازهای گمشده، مناقصات و استعلام‌ها، وصول مطالبات و تعدیلات قبوض به عنوان چهار نقطه دارای آسیب بالقوه شناسایی و برای کنترل هر یک راهکارهایی اندیشیده شده که به عنوان مثال می‌توان به تهیه نرم افزار ثبت سوابق افراد متخلف و دستکاری کننده کنتور به منظور ایجاد بانک اطلاعاتی مرتبط، تدوین برنامه بازدید از گلخانه‌ها توسط واحد حراست به منظور صحت سنجی میزان سطح کشت و دقت کنتورها، تهیه نرم افزار وصول مطالبات مرتبط با دفاتر پیشخوان دولت و پیگیری راه اندازی سامانه جهت ثبت گارانتی کنتور اشاره نمود.

معرفی ۲۸ فروشنده کالای غیر استاندارد به تعزیرات حکومتی همدان



مدیر کل استاندارد همدان از معرفی ۲۸ واحد صنفی توزیع کننده کالاهای غیراستاندارد در استان به تعزیرات حکومتی خبر داد و گفت: تولیدکنندگان و فروشندگان متخلف منتظر حبس و جزای نقدی باشند.
محمد مددی در گفت و گویی اظهار کرد: از شهریور سال گذشته تا کنون بازرسان استاندارد موفق به شناسایی این فروشندگان خاطی شدند که اقلام بدون نشان استاندارد به مردم عرضه می کردند و طبق قانون مجازات می شوند.
وی با بیان اینکه نظارت بر رعایت استاندارد در بخش‌های صنفی و تولیدی از وظایف واحد حقوقی این سازمان است، اذعان کرد: صاحبان این واحدها مکلف هستند کالاهای مشمول مقررات استاندارد اجباری را با علامت استاندارد تولید و به دست مصرف کننده برسانند.
مدیر کل استاندارد همدان تاکید کرد: اگر کالای مشمول استاندارد اجباری، بدون علامت استاندارد در بازار عرضه شود توسط بازرسان ما از سطح بازار جمع آوری و توقیف شده و همچنین برای جلوگیری از ادامه تولید این‌گونه فرآورده‌ها، ماشین‌آلات و وسایل کارخانه تولیدکننده نیز پلمب و متخلفان به مرجع قضایی معرفی می‌شوند.
وی به مصرف‌کنندگان توصیه کرد: در هنگام خرید به علامت استاندارد درج شده روی کالا توجه کرده و از خریداری محصولات بدون این نشان پرهیز کنند.

مدیرعامل شرکت ملی حفاری ایران بیان کرد:

حفر و تکمیل ۱۰۹ حلقه چاه نفت و گاز در یک سال گذشته

پیشخوان
Pishkhan.com



اهواز: فرج–مدیرعامل شرکت ملی حفاری ایران از حفر و تکمیل ۱۰۹ حلقه چاه های نفت و گاز با ثبت متراژ حفاری ۱۳۳ هزار و ۲۲۲ متر در یکسال گذشته خبر داد.
سید عبداله موسوی با گرامیداشت هفته دولت و بزرگداشت یاد و خاطره شهیدان رجایی و باهنر، گفت: از تعداد چاه های تکمیل شده ۳۰ حلقه توسعه ای، ۱۰ حلقه اکتشافی توصیفی و ۶۹ حلقه تعمیری تکمیلی بوده است و در همین مدت ۱۹ هزار و ۳۱۳ متر حفاری افقی و جهت دار نیز در چاه های نفت و گاز انجام پذیرفته و عمیق ترین و اولین چاه جهت دار در سازند کژدمی میدان آزادگان جنوبی توسط متخصصان این شرکت با موفقیت انجام پذیرفت.
وی با اشاره به اینکه این گزارش مربوط به عملکرد شرکت از ابتدای شهریور ۹۸ تا اول شهریور ۹۹ است، تعداد دکل های حفاری خشکی و دریایی ملکی شرکت ملی حفاری را ۷۲ دستگاه عنوان و افزود: مجموع چاه های حفر شده در گستره شرکت ملی مناطق نفتخیز جنوب، شرکت نفت فلات قاره ایران، شرکت مهندسی و توسعه نفت، شرکت نفت و گاز پارس، شرکت نفت و گاز اروندان، شرکت نفت مناطق مرکزی و مدیریت اکتشاف شرکت ملی نفت ایران و مابقی در قالب پروژه ای صورت گرفته است.
موسوی به انعقاد قراردادهای همکاری و مشارکت با شرکت های پژواک انرژی، توسعه پترو ایران ، نفت و گاز پرشیا، پترو پارس اشاره کرد و گفت: در مدت پیش گفته قراردادهای همکاری با دانشگاه های شاهرود، چمران، صنعت نفت و جهاد دانشگاهی جهت انتقال دانش، مستند سازی تجربیات و همکاری های علمی آموزشی منعقد شده است .
مدیرعامل شرکت ملی حفاری ایران ارایه خدمات یکپارچه فنی و مهندسی را از مزیت های انحصاری این شرکت دانست و افزود: برخورداری از توان تخصصی و تجهیزاتی شرکت موجب شده که بتواند همزمان با عملیات حفاری چاه ها، خدمات متنوع فنی و تخصصی مرتبط با این صنعت را به شرکت های متقاضی ارایه کند که مجموع این خدمات در مدت پیش گفته بالغ بر ۳ هزار و ۸۴۲ عملیات است.
وی اظهار کرد: پاسخگویی به نیازهای صنعت نفت در نتیجه کار و تلاش مضاعف متخصصان مجرب و کار آزموده و کارکنان سختکوش و کارآمد و استفاده از ظرفیت ها و توان ساخت داخل در بومی سازی ساخت قطعات پرمصرف و تجهیزات اساسی از افتخارات این شرکت محسوب می شود که از جمله می توان به ساخت یک دستگاه حفاری سنگین خشکی و صدها قطعه و تجهیزات کاربردی نظیر طراحی و ساخت ابزار پالسر مثبت ویژه چاه های انحرافی افقی، ابزار درون چاهی RTTS، لاینر و سیستم دیجیتال پمپ سیال ، پکینگ المنت، بچ میکسر اسید کاری، طراحی و ساخت پمپ هیدرولیک و سیستم روان کاوی گیربکس تاپ درایو ، طراحی و ساخت سازه سیستم A–frame دکل حفاری ، طراحی سیستم جامع مدیریت نمودار گیری و سامانه جامع HRM، طراحی و ساخت سیستم جک های هیدرولیک دستگاه دریایی مورب، طراحی و ساخت دو تجهیز کلیدی چاه های گازی (تمیز کننده جداری و خارج کننده ذرات)، ساخت یونیت های هشدار دهنده مقابله با گاز H2S و ... اشاره کرد.
موسوی به توسعه مناسبات کاری و همکاری های مشترک با شرکت های بخش خصوصی در اجرای طرح های توسعه میدان های نفتی در این دوره اشاره و گفت: همکاری بیش از پیش با بخش خصوصی و استفاده حداکثری از ظرفیت های داخلی از اهداف توسعه ای و کلان این شرکت است.
مدیرعامل شرکت ملی حفاری ایران اهتمام این شرکت به کارهای عام المنفعه و اجرای مسئولیت های اجتماعی و همچنین آموزش های عمومی و تخصصی از جمله در ابعاد ایمنی، کنترل مهار فوران چاه ها و ... را یادآور شد و افزود: در راستای تحقق برنامه های اقتصاد مقاومتی در سال جهش تولید و تاکید وزارت نفت مبنی بر تعامل با سازندگان و صنعتگران داخلی، شرکت های دانش بنیان و مراکز علمی، پژوهشی و تحقیقاتی، این شرکت به عنوان یک مجموعه مادر تخصصی بزرگ دولتی در صنعت حفاری کشور در ترسیم برنامه های کوتاه مدت، میان مدت و بلند مدت خود توسعه دو جانبه و چند جانبه با این بخش ها و استفاده متقابل از ظرفیت های یکدیگر را تعریف و به جد دنبال می کند.
وی اظهار کرد: این شرکت به عنوان مجموعه ای دانش محور و برخوردار از فناوری های روز تلاش خود را بر محور استفاده حداکثری از توانمندی های داخلی، ارایه کار کیفی، ایجاد صرفه اقتصادی، برقراری توازن میان درآمدها و هزینه ها با توجه به خودگردان بودن، انضباط کاری و نگرش بنگاهداری اقتصادی معطوف و در مدت پیش گفته سرفصل برنامه های خود را به توجه بیش از پیش به این نکات مهم و اساسی در پیشبرد اهداف شرکت اختصاص داده است.
موسوی با این توضیح که حسب تاکید مقام عالی وزارت نفت، شرکت ملی حفاری ایران به عنوان بازوی اجرایی شرکت ملی نفت ایران در یک سال گذشته تلاش کرده تا در شتاب بخشی به اجرای پروژه های کلید در دست مربوط به بهره برداری از میادین نفت و گاز مشارکت فعال داشته باشد.
مدیرعامل شرکت ملی حفاری ایران در همین حال به استفاده از توان بالقوه و بالفعل این شرکت در موضوع پروژه های چاه های اکتشافی اشاره و از همکاری تنگاتنگ و دیرپای ملی حفاری با مدیریت اکتشاف شرکت ملی نفت ایران به عنوان نقطه قوت صنعت نفت کشور در کشف و توسعه میدان های نفتی و گازی یاد و خاطر نشان کرد: شرکت ملی حفاری در اثبات قطعی کشف میدان گازی ارم در استان فارس و میدان عظیم نفتی نام آوران در حوزه فعالیت شرکت ملی مناطق نفتخیز جنوب در همکاری موثر و مستمر با مدیریت اکتشاف نقش آفرینی داشته و روند این همکاری دو سویه در سال گذشته در اجرای دو پروژه ۸+ ۶ استمرار و هم اینک ۱۰ درصد توان عملیاتی شرکت در این حوزه تمرکز دارد.
وی به همکاری و همیاری دو سویه با شرکت های اکتشاف و تولید (E&P) که به دنبال طرح های توسعه ای شرکت ملی نفت ایران و به ویژه طرح توسعه ۲۸ مخزن در مناطق نفتخیز جنوب در راستای نگهداشت و افزایش تولید، شتاب بیشتری گرفته است، اشاره کرد و گفت: مشارکت شرکت ملی حفاری با این شرکت ها در مواردی اجرایی یاد در شرف اجرا است که بیانگر بهره برداری مطلوب از توان و دانش فنی و امکانات و داشته های داخلی است و می تواند آهنگ رشد و پویایی صنعت نفت را شتاب بخشیده و برنامه های توسعه ای را محقق سازد؛ ضمن اینکه براساس نتایج مناقصات مربوط این بسته ها، ملی حفاری در پروژه های طرح توسعه میدان نفتی گچساران در مناطق نفتخیز جنوب و نفت شهر در حوزه شرکت نفت مناطق مرکزی راساً وارد و عملیات اجرایی این پروژه ها در چارچوب برنامه کارفرما دنبال می شود و به تازگی نیز توسعه میدان های نفتی رامین و بالارود به ارزش ۴۱ میلیون یورو و سپهر و جفیر با پژواک انرژی به ارزش ۶۰ میلیون دلار در استان خوزستان را با همکاری شرکت های بخش خصوصی در دستور کار خود قرار دارد.

فولاد خراسان آزمون استخدامی برگزار می کند



بر اساس دستور مدیرعامل فولاد خراسان، این شرکت ظرف ماه آینده، با برگزاری آزمون علمی، اقدام به جذب ۲۴۴ نفر نیروی انسانی از میان جوانان توانمند، متعهد و با انگیزه در بزرگ‌ترین مجتمع صنعتی شرق کشور خواهد نمود. کسری غفوری با اشاره به اهمیت شایسته سالاری در جذب نیروی انسانی برای این شرکت، گفت: مجتمع فولاد خراسان، «شایسته سالاری»، اولویت «جذب جوانان بومی» در شرایط یکسان، «بی طرفی» و نیز ایجاد «فرصت برابر و رقابت عادلانه» برای داوطلبان توانا و علاقه مندان خدمت در جبهه صنعت و اقتصاد کشور را به عنوان راهبردی ویژه و هم راستا با مسئولیت‌های اجتماعی خود می‌داند.
بر اساس این خبر «آزمون استخدامی سال ۱۳۹۹» مجتمع فولاد خراسان برای جذب ۲۴۴ نفر از جوانان تحصیل کرده و دارای دانش و تخصص در مقاطع تحصیلی دیپلم، فوق دیپلم و لیسانس برنامه‌ریزی شده است و این آزمون ظرف یک ماه آینده جاری توسط مراکز علمی معتبر برگزار خواهد شد.
مدیرعامل فولاد خراسان افزود: در راستای تحقق این مهم، در مجموعه فولاد خراسان و شرکت‌های پیمانکاری این مجموعه هم اکنون بالغ بر ۲۵۰۰ نفر مشغول به کار می‌باشند که از این تعداد بالغ بر ۹۰ درصد را نیروهای بومی استان خراسان رضوی و اکثراً از میان جوانان تحصیل کرده شهرستان های نیشابور، فیروزه و زبرخان تشکیل می دهند.
غفوری با بیان این که جذب نیروی توانمند به عنوان یکی از کلیدی ترین ارکان توسعه سازمان در محیط متغیر و چالشی امروز و در صنعت فولاد دارای ظرایف ویژه ای است، از جذب و به کارگیری نیروی‌های مورد نیاز در آزمون سال جاری بر اساس آزمون کتبی و مصاحبه خبر داد و افزود: نفرات برتر «آزمون کتبی علمی» که شایستگی‌های فنی و دانشی آن‌ها در «ارزیابی عملی و مصاحبه» نیز احراز شود بر اساس نیاز خطوط تولید و برنامه تامین نیروی انسانی شرکت، تا پایان سال و بر اساس نیاز مجتمع به کار دعوت خواهند شد.

بهره برداری از طرح آبرسانی به روستای کمیتک چادگان



با حضور مدیرکل دفتر امور روستایی و شوراهای استانداری اصفهان و برخی از مقامات، طرح آبرسانی به روستای کمیتک چادگان در هفته دولت به بهره برداری رسید. معاون بهره برداری و توسعه آب شرکت آب و فاضلاب استان اصفهان اعلام کرد: با تجهیز یک فقره چاه، اجرای خط انتقال به طول ۱۶۰۰ متر و احداث یک مخزن ۴۰۰ مترمکعبی طرح آبرسانی به روستای کمیتک چادگان به بهره برداری رسید.
ناصر اکبری با بیان اینکه با اجرای این پروژه دسترسی پایدار اهالی این روستا به آب شرب سالم و بهداشتی فراهم شد، عنوان کرد: روستای کمیتک به دلیل جاذبه های گردشگری در چند سال اخیر با افزایش تعداد گردشگران مواجه گردیده و این عامل افزایش تقاضای آب را به همراه داشته است.
وی افزود: در سالهای اخیر جمعیت این روستا با رشد ۵ درصدی مواجه بوده و هم اکنون جمعیت این روستا بالغ بر ۸۳۵ نفر است، این در حالیست که در بهار و تابستان جمعیت این روستا به بیش از ۱۵۰۰ نفر می رسد .
اکبری با اشاره به مخزن ۱۰۰ متر مکعبی این روستا عنوان کرد: تا قبل از اجرای این طرح ظرفیت مخزن ذخیره ی این روستا حدود ۱۰۰ متر مکعب بوده که پاسخگوی نیاز ساکنان روستا نبوده است و هم اکنون از این مخزن به عنوان تقلیل فشار شبکه در برخی از ساعات شبانه روز استفاده می شود.
وی افت فشار آب و بعضا قطعی آب را یکی از چالش های مهم اهالی روستای کمیتک بر شمرد و تصریح کرد: در چند سال گذشته به دلیل کاهش آبدهی چاه و ظرفیت بسیار محدود مخزن ذخیره اهالی این روستا دسترسی پایداری به آب شرب نداشتند و خوشبختانه با اجرای این طرح که با اعتباری بالغ بر ۶،۵ میلیارد ریال در دستور کار قرار گرفت، این چالش برطرف شد.
معاون بهره برداری و توسعه آب شرکت آب و فاضلاب استان اصفهان ادامه داد: با اجرای این پروژه بیش از ۲۸۰ خانوار در روستای کمیتک تحت پوشش طرح آبرسانی پایدار قرار می گیرند.

بزرگترین تعمیرات اساسی پالایشگاهی کشور کلید خورد



بزرگترین تعمیرات اساسی پالایشگاهی کشور با جذب سه هزار و چهارصد نیروی کار ماهر و متخصص " ویژه اورهال " در شرکت پالایش نفت امام خمینی (ره) شازند آغاز بکار کرد.
بر اساس برنامه ریزی و هماهنگی با شرکت ملی پالایش و پخش، اولین روز آغاز رسمی این اتفاق مهم تعمیراتی است که از ماهها قبل برای این چنین روزی ، با شناسایی و جذب ۹۰ درصد نیروهای بومی شهرستان شازند و استان مرکزی و بر اساس ضوابط و تشکیل کمیته‌ای با حضور نمایندگان فرمانداری، اداره تعاون، کار و رفاه اجتماعی و شرکت پالایش نفت امام خمینی(ره) شازند حاصل شد و به کار گرفته شده‌اند.
بنا بر این گزارش تمامی افراد جذب شده، دوره‌های آموزشی ایمنی، بهداشت و محیط زیست(HSE) به خصوص راههای جلوگیری و مقابله با گسترش ویروس کرونا را زیر نظر کارشناسان مربوطه گذرانده‌اند.
این گزارش می افزاید عملیات تعمیرات اساسی شرکت پالایش نفت امام خمینی(ره) شازند با فعالیت یک‌هزار و ۵۰۰ نفر آغاز و در نقطه اوج خود سه‌هزار و ۴۰۰ نفر در این فرآیند حضور خواهند یافت و مراحل آخر این عملیات نیز با بکارگیری ۵۰۰ تا ۶۰۰ نیروی انسانی انجام خواهد شد که همه مراحل با تاکید بر رعایت کامل دستورالعمل های بهداشتی و نظارت مستمر کارشناسان مربوطه و ارائه لوازم حفاظت فردی در برابر بیماری کووید ۱۹ به صورت روزانه انجام می‌شود.
در تعمیرات اساسی امسال چهار پیمانکار تخصصی بومی استان مرکزی نیز برای انجام این فرآیند جذب شده که در حوزه‌های تامین نیروی انسانی، تأمین ماشین آلات ، تجهیزات و تخیله و شارژ کاتالیست فعالیت می کنند.

ایران پیشتاز بانکداری اسلامی



مدیرعامل بانک شهر در یادداشتی به مناسبت ۱۰ شهریور ماه روز بانکداری اسلامی، اعلام کرد: اجرای عملیات بانکداری اسلامی در کشور همواره به‌عنوان یک ضرورت مطرح و از سوی مدیران و مسئولان انقلاب پیگیری شده است.
به گزارش روزنامه تجارت به نقل از مرکز ارتباطات وروابط عمومی، بخشی از متن یادداشت احمد درخشنده مدیرعامل بانک شهر بدین شرح است:
بی‌تردید نظام اقتصادی ایران پس از پیروزی انقلاب اسلامی پیش‌روترین نظام در به کارگیری مفاهیم و الگوهای اسلامی در اقتصاد بوده و در ازای این چهار دهه نیز که از آغاز انقلاب اسلامی سپری می‌شود، بسط و گسترش استفاده از روش‌های اسلامی در سیاست‌ها و مناسبات اقتصادی، همواره یکی از اهداف و دغدغه‌های دولت‌مردان ما بوده و هم‌چنان نیز هست. در این میان نظام بانک‌داری نقشی بی‌بدیل در کل منظومه سیاست‌های اقتصادی و حتی روابط اجتماعی و اخلاقی جامعه ایفاء می‌کند و به‌عنوان قلب تپنده مناسبات پولی و اعتباری هر نظام اقتصادی، نقشی مهم در کیفیت دیگر روابط و شاخص‌های اقتصادی به عهده دارد.
نظام بانکی در کل ساختار اقتصادی هر کشوری در جایگاه مدیریت توزیع منابع مالی در میان فعالان بخش خصوصی و هم‌چنین بازوان اجرایی نهادهای ناظر بر اقتصاد برای کنترل و هدایت نقدینگی در جامعه قرار دارد.

سبد تسهیلات بانک مسکن برای ساخت و ساز



مسعود ایزدی همزمان مهم ترین اقدامات این بانک در حوزه بازسازی واحدهای مسکونی کشور طی یکسال گذشته را تشریح کرد.
مدیر امور ارتباطات و حوزه مدیریت بانک مسکن همزمان با فرارسیدن هفته دولت گفت: با توجه به تاکید رییس جمهوری مبنی بر فعال سازی بخش ساخت و ساز کشور به عنوان یک صنعت پیشرو و همزمان حمایت از اقشار آسیب دیده در این بخش، بانک مسکن یکی از مهم ترین سیاست های اعتباری خود طی چند سال اخیر را بازسازی واحدهای مسکونی در مناطق روستایی و شهری کشور قرار داده است. در راستای تحقق پذیری این هدف در سبد تسهیلاتی بانک مسکن سهم ویژه‌ای برای بازسازی واحدهای مسکونی پیش بینی شده است. به طوریکه بانک مسکن از یک سو به اعطای تسهیلات برای بازسازی واحدهای مسکونی واقع در بافت های فرسوده کشور پرداخت و از سوی دیگر با هدف حمایت از هموطنان آسیب دیده در حوادثی همچون سیل و زلزله، پرداخت تسهیلات بازسازی واحدهای مسکونی خسارت دیده در جریان این وقایع را در دستور کار قرار داده است.
وی در پایان تاکید کرد: مجموعه اقدامات بانک مسکن با تدارک سبد تسهیلاتی متنوع برای فعال سازی صنعت ساخت وساز کشور در سال جاری ادامه دار خواهد بود.

رئیس کمیسیون اقتصادی مجلس:

گزارش‌ها نشان‌دهنده بهبود شاخص‌ها و عملکرد مطلوب بانک صادرات ایران است

گروه بانک‌وبیمه: رئیس کمیسیون اقتصادی مجلس گفت: بانک صادرات ایران، روند مطلوبی را در اصلاح ترازنامه خود دارد و با توجه به خروج آن از زیان‌دهی، امیدواریم این روند ادامه یابد.
به گزارش روزنامه تجارت از روابط‌عمومی بانک صادرات ایران، محمدرضا پورابراهیمی با اشاره به لزوم ارتقای نظام بانکداری کشور، گفت: مجموع نظام بانکی با توجه به شرایط جدید در وضعیت اقتصاد کشور باید از طرف مجموعه حاکمیت از جمله قوه مجریه، قوه مقننه و همه نظام مورد حمایت قرار بگیرد. از این رو، انتظار می‌رود همراه با حمایتی که از سوی نظام می‌شود، مجموعه نظام بانکی نسبت به جذب منابع برای تخصیص به حوزه فعالیت اقتصادی اقدام کند و از طرفی بتواند در حوزه طراحی با حمایت از طرح‌های بزرگ اقتصادی به فعالان اقتصادی کمک کند.
وی در ادامه اظهار کرد: اصلاح ساختار نظام بانکی با توجه به شرایط و وضعیت اقتصادی حاکم بر کشور ضرورت دارد، نظام بانکی کشور به دلیل شرایطی که طی سال‌های اخیر از جمله تحریم، وضعیت اقتصادی که بعضا در بخشی از صنایع پیش آماده و اخیرا به واسطه شیوع بیماری کرونا که در دنیا فراگیر بوده آسیب‌هایی دیده است و لازم است با برنامه‌ریزی برای بازسازی اقتصادی، آسیب‌های جدی را جبران کرد. نماینده مردم کرمان و راور در مجلس شورای اسلامی، ادامه داد: نباید فراموش کرد که مجموعه‌های غیررسمی مانند صندوق‌های غیرقانونی و موسسات مالی و اعتباری که از چارچوب ضوابط قانونی خود عدول کردند و به گونه‌ای عمل کردند که خروجی آن آثار منفی به دنبال داشته بر عملکرد نظام بانکی در کشور تاثیر منفی داشته که نیازمند آن است اقداماتی متناسب برای رفع و جبران چنین آثاری در نظر گرفته شود. وی با اشاره به عملکرد بانک صادرات ایران در سال‌های گذشته تاکید کرد: بانک صادرات ایران در راستای ماموریت‌های خود در طی سال‌های اخیر تلاش کرده به عنوان یکی از بانک‌هایی که در گذشته به عنوان بانک دولتی محسوب می‌شده و الان ترکیبی از دولتی و بخش خصوصی، بتواند مجموعه وظایف خود عمل کند. پورابراهیمی بیان کرد: گزارش‌هایی از عملکرد بانک صادرات ایران داریم که نشان می‌دهد طی سال‌های اخیر این بانک روند رو به اصلاحی را در حوزه اصلاح ترازنامه خود در دستور کار قرار داده و به شکلی بهبود شاخص‌ها و عملکرد آن در گزارش‌هایی که به مجلس رسیده بیان شده است. امیدواریم این رویکرد استمرار داشته باشد. این نماینده مجلس عنوان کرد: مجموعه بانک صادرات ایران، یکی از قدیمی‌ترین و باسابقه‌ترین بانک‌ها در کشور است. اگر چه این بانک خصوصی شده ولی همراهی با دولت و کمک به حاکمیت و نظام را مانند گذشته ادامه داده است و طبیعتا بر اساس رویکرد مبتنی بر یک نگاه تخصصی امروز موضوعات را دنبال می‌کند، ما هم آماده هستیم در مجلس به نظام بانکی کشور چه در اصلاح ساختار چه موارد دیگر کمک و همراهی کنیم. پورابراهیمی گفت: این خبر خوب را هم برای فعالان اقتصادی در عرصه نظام بانکی دارم که مجددا کلیات طرح اصلاح قانون نظام بانکداری جمهوری اسلامی در کمیسیون اقتصادی تصویب شد. به یاد دارید که در مجلس دهم بعد از سه سال کار کارشناسی این طرح تدوین و کلیات آن در صحن تصویب شد؛ اما به دلیل مسائل بودجه‌ای و شیوع بیماری کرونا فرصت ورود به جزییات آن فراهم نشد، در مجلس یازدهم همکاران با عنایت به اهمیت موضوع مجددا به کلیات این طرح رای مثبت داده‌اند. وی توضیح داد: این طرح با رویکرد اصلاح عملیات بانکی و بانک مرکزی تهیه شده است که در نظر داریم با تصویب و نهایی شدن آن در مجلس بتوانیم به همه بانک‌ها در زمینه اصلاح ساختار کمک کنیم.



انعقاد تفاهم نامه بانک ملت و مرکز وکلا و کارشناسان رسمی

بانک ملت و مرکز وکلا، کارشناسان رسمی و مشاوران خانواده قوه قضاییه با هدف ارتقای سطح همکاری‌ها، تفاهمنامه امضا کردند. این تفاهمنامه که به امضای دکتر محمد بیگدلی مدیرعامل بانک ملت و دکتر علی بهادری جهرمی رییس مرکز وکلا، کارشناسان و مشاوران خانواده قوه قضاییه رسید، ارائه خدمات ویژه بانکی در چارچوب ضوابط و مقررات جاری بانک و همچنین ارائه خدمات حقوقی تخصصی و کارشناسی را از سوی مرکز، امکان پذیر خواهد کرد. بر اساس این گزارش، اعتبار زمانی این تفاهمنامه از تاریخ امضا به مدت سه سال شمسی تعیین شده است و با توافق طرفین برای سال یا سال های بعدی قابل تمدید خواهد بود. دکتر محمد بیگدلی، مدیرعامل بانک ملت در مراسم امضای این تفاهمنامه، با عرض تسلیت ایام سوگواری سالار شهیدان اباعبدالله الحسین(ع) با بیان این نکته که این تفاهمنامه بیش از ۴۵ هزار نفر از افراد متخصص جامعه اعم از وکلا، کارشناسان رسمی و مشاوران خانواده را تحت پوشش قرار خواهد داد، اظهار داشت: انعقاد این تفاهمنامه می تواند اثرات مثبتی را برای بانک ملت به همراه داشته باشد و امیدواریم که منشاء خیر و برکت برای دو طرف باشد.

انرژی

افتتاح ۷ سد در نیمه اول امسال



مدیرعامل شرکت مدیریت منابع آب ایران از افتتاح ۷ سد تا پایان نیمه اول امسال در استانهای مختلف کشور خبرداد. محمد حاج رسولیها در گفتگو با صداوسیما با اشاره به اینکه طبق برنامه ریزیهای انجام شده تا پایان سال باید ۹ سد به بهره برداری برسد افزود: درحال حاضر ۴ سد در استانهای ایلام , کرمانشاه, آذربایجان غربی و خراسان جنوبی به بهره برداری رسیده است .وی با بیان اینکه در هفته جاری نیز یک سد در استان آذربایجان شرقی به بهره برداری خواهدرسید افزود: دو سد دیگر نیز تا پایان شهریور ماه افتتاح خواهد شد که این سدها در استانهای همدان و کرمان احداث شده است. حاج رسولیها با اشاره به وضعیت مناسب کشور به لحاظ ذخیره آب در مخازن سدها گفت: هم اکنون بیش از ۳۰ میلیارد مترمکعب آب در مخازن سدهای کشور وجود دارد که این رقم در مدت مشابه سال گذشته ۳۱ میلیادر مترمکعب بوده است.

طرح سهمیه‌بندی تمامی حامل‌های سوخت روی میز کمیسیون انرژی



عباسی رئیس کمیسیون انرژی مجلس از بررسی طرح سهمیه بندی تمامی حامل‌های انرژی باعنوان "طرح وان" (واحد انرژی) طی هفته آینده در کمیسیون انرژی مجلس شورای اسلامی خبر داد. فریدون عباسی در گفت‌وگو با خانه ملت، ادامه داد: بهتر است برای رسیدن به مصرف بهینه به جای آنکه صرفا بنزین سهمیه‌بندی شود، اقدام به سهمیه بندی تمامی حامل‌های انرژی کرد، درواقع برق، آب، گاز، بنزین، گازوئیل، نفت سفید و... توامان سهمیه‌بندی شوند لذا برای تحقق این ایده طرحی جامع باعنوان "طرح وان آماده شده اما هنوز به مرحله اعلام وصول نرسیده است. به گفته وی براساس این طرح به هر فرد، مقداری "وان" داده می‌شود درواقع یارانه‌ای که دولت می‌خواهد به هر فرد دهد به شکل "وان" خواهد بود، به این صورت که یک فرد ماهانه ۵۰ وان دارد که می‌تواند آن را مصرف کند و باقیمانده "وان" خود را در بورس بفروشد.

سخنگوی صنعت برق خبر داد؛

مشترکان صرفه‌جو زیر پوشش تخفیف «برق امید»

گروه انرژی: طرح "برق امید" با هدف مدیریت مصرف و فرهنگ‌سازی از ۲ ماه دیگر رسما وارد مرحله اجرا خواهد شد که با اجرای آن کم‌مصرف‌ها از پرداخت قبض برق معاف می‌شوند و حتی برای پرمصرف‌ها نیز این امکان وجود دارد که با کاهش مصرف از پرداخت قبض رهایی یابند. به گفته سخنگوی صنعت برق هدف از اجرای این طرح به هیچ عنوان کاستن از رفاه خانوار نیست، بلکه به دنبال بهینه سازی مصرف و اختصاص آن بخش‌های تولیدی مانند کشاورزی و صنعتی است.
به گزارش ایسنا، مصطفی رجبی مشهدی درباره طرح برق امید گفت: در این طرح مشترکان به سه دسته پرمصرف، خوش مصرف و کم مصرف تقسیم بندی می‌شوند و ما امیدواریم که اجرای طرح برق امید باعث هجرت دو گروه دیگر به جمع مشترکان کم مصرف شود. وی با بیان این که ۳۶ میلیون مشترک برق در کشور وجود دارد که از این میان نزدیک به ۳۰ میلیون مشترک خانگی هستند، خاطرنشان کرد: براساس آمارها ۸.۵ میلیون مشترک خانگی در گروه کم مصرف‌ها و ۴.۵ میلیون نفر نیز جزو مشترکان پرمصرف قرار دارند و الباقی مشترکانی هستند که در گروه خوش مصرف‌ها تقسیم بندی می‌شوند. رجبی مشهدی ادامه داد: این طرح فرصت مناسبی برای همه مشترکان ایجاد می‌کند که مصرفشان را کم کنند و از تخفیف صد درصدی بهای برق برخوردار شوند. وی تصریح کرد: هدف از اجرای این طرح به هیچ عنوان کاستن از رفاه خانوار نیست، بلکه به دنبال بهینه سازی مصرف و اختصاص آن بخش‌های تولیدی مانند کشاورزی و صنعتی هستیم. سخنگوی صنعت برق همچنین پراکندگی جمعیت کم مصرف‌ها را در کشور تقریبا یکسان دانست و با بیان این که حدود ۳۰ درصد از مشترکان مناطق مختلف در این گروه قرار می‌گیرند، افزود: ۶۰ درصد از جمعیت کم مصرف‌های برق کشور در روستاها و ۴۰ درصد نیز در مناطق شهری هستند ولی ما امیدواریم با آگاه سازی و تبلیغات مناسب، جمعیت بیشتری به گروه‌های کم مصرف اضافه شوند. سخنگوی صنعت برق اظهار امیدواری کرد: با تبلیغات مناسب و اطلاع رسانی صحیح، تا ۱۰ درصد از مصرف برق مشترکان خانگی کاهش و به بخش‌های صنعتی و کشاورزی تزریق و باعث رونق بیشتر این بخش‌ها در کشور شود. رجبی مشهدی اظهار کرد: ممکن است با اجرای این طرح در کوتاه مدت هزینه هایی به صنعت برق وارد شود چرا که باعث کاسته شدن از درآمدهای برق خواهد شد اما در بلند مدت و از دیدگاه اقتصادی صحیح، باعث کاهش سرمایه گذاری مورد نیاز برای احداث نیروگاه های جدید و تاسیسات مورد نیاز برای انتقال و توزیع می‌شود که تنها برای ساعت‌های محدودی در سال مورد استفاده قرار می گیرند و این سرمایه گذاری را می توان به بخش های دیگر تزریق کرد. وی خاطرشان کرد: کاهش ۱۰ درصدی مصرف برق بخش خانگی از انتشار ۵ میلیون تن گازهای آلاینده به جو جلوگیری خواهد کرد.



▪ برق رایگان؛ فرصت یا تهدید

همچنین در خبر دیگری آرش نجفی، نایب رئیس کمیسیون انرژی اتاق ایران در مورد این طرح گفت: واقعیت این است این طرح که بدون هیچ پیش مقدمه‌ای از سوی رئیس جمهور عنوان شد، باعث تعجب شد که چرا فرصت‌ها و تهدیدهای چنین طرحی با این وسعت و فراگیری ابتدا از سمت بدنه کارشناسان و تحلیلگران صنعت برق بررسی نشد. در تمام دنیا آنچه موثر واقع شده رفتارهای کاهندگی است. یعنی به جای اینکه کالا یا خدماتی را مجانی کنند و سیاست‌های تشویقی بر اساس این موضوع باشد که هر چقدر کم مصرف شد پولی نمی‌خواهد پرداخت کنید وجود ندارد. بسیاری از کشورها معمولا ابزارهای کاهندگی را در کشورشان تغییر و توسعه می‌دهند. او ادامه داد: در سال‌های ۱۳۸۲ و ۱۳۸۳ تلاش مصرانه‌ای انجام شد در جهت اینکه لامپ‌های رشته‌ای از بازار حذف و لامپ‌های کم‌مصرف را جایگزین آنها کنیم. به این دلیل که هر لامپ رشته‌ای در طول مدت عمر خود بین ۶ تا ۷ بشکه در نیروگاه مصرف می‌کرد، در حالی که یک لامپ کم مصرف مقدار مصرف‌اش نزدیک به یک بشکه بود. در آن سال‌ها ما اثبات کردیم که اگر لامپ را به مردم مجانی بدهند، سود بیشتری حاصل می‌شود. در آن مقطع مجلس نپذیرفت و طرحی را تعریف کردند با این مضمون که لامپ‌ها به مصرف کنندگان اعطا شود و در طول مدت معلومی از قبوض برق‌شان کسر شود. نجفی در ادامه گفت: کاهش مصرف سه رویکرد را باید دنبال کند. نخست اینکه باید نیروگاه کمتری احداث شود، زیرا به ازای هر مگاوات به میلیاردها تومان سرمایه‌گذاری نیاز است. مقدار سوخت زیادی را کاهش می‌دهید و سوم اینکه مقدار کربن بسیار زیادی که نیروگاه‌های ما تولید می‌کنند را کاهش می‌دهیم. بنابراین ما باید روش‌های کاهندگی داشته باشیم. اینکه ما به ۳۰ میلیون نفر برق رایگان می‌دهیم، هیچ فرقی نمی‌کند، چرا که باید دوباره نیروگاه احداث شود و باز هم سوخت زیاد را مصرف و در نتیجه کربن بیشتری به اتمسفر متصاعد می‌کنیم. نهایتا افرادی که مصرف‌شان زیاد است، مصرف را بالا می‌برند و می‌گویند پولش را می‌دهیم. این تفکر آنجا اشتباه بزرگی را برای ما مترتب خواهد کرد که به ایام پیک می‌رسیم. از لحاظ استراتژیک برای ما مقرون به صرفه نیست که برای ۲ تا ۳ ماه از سال که نیاز جدی به برق وجود دارد، نیروگاه احداث کنیم. بهترین استراتژی این است که در آن ایام کاهش مصرف را دنبال کنیم یا تجهیزاتی را توسعه دهیم تا کاهش مصرف را فرآیندسازی کنیم.

پیشخوان
Pishkhan.com

فاز نخست پایانه نفتی جاسک آماده بهره‌برداری می‌شود

سرپرست طرح پایانه نفتی جاسک گفت: فاز نخست طرح پایانه نفتی جاسک با هدف بهره‌برداری زودهنگام از این طرح تا پایان امسال راه‌اندازی می‌شود. به گزارش شانا؛ وحید مالکی با اشاره به اینکه این طرح، شامل سامانه‌های اندازه‌گیری یا میترینگ نفت خام، ۶ رشته خطوط لوله زیردریایی و سه گوی شناور است، تصریح کرد: در فاز نخست، با هدف بهره‌برداری زودهنگام از طرح تا پایان امسال یک مجموعه میترینگ، دو رشته خط لوله ۳۶ اینچ، منیفولد دریایی و یک گوی شناور در دستور کار راه‌اندازی قرار دارد. سرپرست طرح پایانه نفتی جاسک از پیشرفت ۳۵ درصدی طرح زودهنگام پایانه نفتی جاسک تا پایان مردادماه امسال خبر داد و گفت: بر مبنای هدف گذاری انجام‌شده، ۱۰ درصد پیشرفت ماهانه برای این پروژه تا رسیدن به مرحله راه‌اندازی نهایی تعیین شده است. مالکی در پایان گفت: هدف از اجرای این طرح، بارگیری و صادرات روزانه یک میلیون بشکه نفت خام از طریق این پایانه به کشتی‌های انتقال نفت است.

افت ارزش دلار، قیمت نفت را بالا برد

براساس گزارش رویترز، درحالی که قیمت نهایی شاخص نفت خام برنت روز دوشنبه (دهم شهریورماه) ۴۵ دلار و ۱۸ سنت و قیمت شاخص دبلیوتی آی آمریکا ۴۲ دلار و ۶۱ سنت بود دیروز سه‌شنبه، ۱۱ شهریورماه، با ۲۷ سنت افزایش، به ۴۵ دلار و ۵۵ سنت و قیمت شاخص دبلیوتی آی آمریکا با ۲۱ سنت افزایش، به ۴۲ دلار و ۸۲ سنت رسید. لوئیس کروس، مدیرارشد سرمایه‌گذاری مؤسسه بتاشرز در این باره گفت: تغییر سیاست این واقعیت را اثبات می‌کند که در حال مشاهده شرایطی کاهشی برای ایالات متحده هستیم و برای دلار آمریکا چندان مناسب نخواهد بود. این مسئله برای کالاها خوب است.

جایگاه‌داران رغبتی به دریافت بنزین سوپر ندارند

مشاور انجمن مالکان جایگاه‌های عرضه سوخت گفت: با توجه به اینکه بنزین سوپر گران است و با نرخ آزاد توزیع می‌شود، مشتری زیادی ندارد، بنابراین جایگاه‌داران هم تمایلی به تامین آن ندارند. محمد عطاپور در گفت‌وگو با ایلنا، با اشاره به کاهش تقاضای بنزین سوپر در جایگاه‌های عرضه سوخت اظهار داشت: به دلیل کاهش تقاضا جایگاه‌دارها رغبتی به دریافت بنزین سوپر ندارند. وی افزود: با توجه به تبخیر بالا و کاهش تقاضا، جایگاه‌داران تمایل چندانی به ارائه بنزین سوپر ندارند.

تنوع بخشی به محصولات پتروشیمی تا افق ۱۴۰۴

معاون وزیر نفت در امور پتروشیمی به برنامه‌ریزی توسعه کلان صنعت پتروشیمی براساس همه خوراک‌های در دسترس اشاره کرد و گفت: در افق ۱۴۰۴ صنعتی با سبد محصولات متنوع داریم.
به گزارش وزارت نفت، بهزاد محمدی در جلسه تکریم علی‌محمد بساق‌زاده، مدیر پیشین و معارفه امیر وکیل‌زاده، مدیر جدید طرح‌های شرکت ملی صنایع پتروشیمی، پیاده‌سازی برنامه‌های راهبردی توسعه و هماهنگی‌های لازم را از جمله مسئولیت مدیریت طرح‌ها دانست و اظهار کرد: برنامه‌ریزی کلانی که هم‌اکنون این شرکت برای توسعه صنعت پتروشیمی انجام می‌دهد فراتر از جهش‌های دوم و سوم صنعت پتروشیمی است و توقع ما از این مدیریت پیگیری و کمک به تحقق این طرح‌هاست.

اخبار کوتاه

فعالیت ۴۷ هزار واحد تولیدی در شهرک‌های صنعتی

معاون وزیر صنعت، معدن و تجارت اعلام کرد: با بهره برداری از ۲ هزار و ۵۰۰ واحد صنعتی کوچک و متوسط طی یک سال گذشته، شمار واحدهای تولیدی مستقر در شهرک‌ها و نواحی صنعتی کشور به ۴۷ هزار واحد افزایش یافته است. به گزارش شاتا، محسن صالحی‌نیا افزود: هم اینک حدود ۸۶۰ شهرک و ناحیه صنعتی در کشور فعال است و ۳۴ هزار قرارداد بخش صنعت هم در مراحل مختلف ساخت و ساز، شامل امتیاز زمین، اجرای فونداسیون، تجهیز سالن و نصب ماشین آلات قرار دارند. وی با اشاره به وجود ۱۰ هزار واحد صنعتی راکد در کشور اضافه کرد: سال گذشته یک هزار و ۳۰۰ واحد صنعتی راکد احیاء و به چرخه تولید بازگشت. رئیس هیأت مدیره و مدیرعامل سازمان صنایع کوچک و شهرک‌های صنعتی ایران ادامه داد: برای سال جاری نیز احیاء یک هزار و ۵۰۰ واحد صنعتی راکد در نظر گرفته شده که طی پنج ماه نخست امسال قریب ۵۳۰ واحد از این تعداد راه‌اندازی شده است. صالحی‌نیا یادآور شد: محدودیت‌های بین‌المللی، هزینه‌های بسیار تولید و بازپرداخت تسهیلات از مشکلات پیش روی واحدهای صنعتی راکد است.

ضرورت تسریع تخصیص ارز مورد نیاز برای تامین مواد اولیه صنعت

معاون امور صنایع وزارت صنعت، معدن و تجارت مدیریت واردات اقلام غیر ضرور و حمایت تعرفه ای از محصولات داخلی را از جمله سیاست های مورد تاکید وزارت صمت برشمرد و گفت: در این راستا تعرفه واردات ۲۵۰۰ قلم کالا، اجزا و قطعات که دارای تولید داخلی با کیفیت مناسب بوده اند، ممنوع شده است. به گزارش شاتا، مهدی صادقی نیارکی تسریع در تخصیص ارز مورد نیاز برای واردات مواد اولیه واحدهای صنعتی را یکی از مهمترین دغدغه های بخش صنعت برشمرد و همکاری بانک مرکزی و گمرک را در شرایط کنونی بسیار ضروری عنوان کرد. صادقی نیارکی اضافه کرد: ما باید مسیر تامین مواد اولیه مورد نیاز صنعتگران به کشور را با کاهش بروکراسی اداری تسهیل نماییم تا تولید کنندگان با دغدغه کمتری به فعالیت صنعتی ادامه دهند و شاهد حفظ روند صعودی تولید در بخش‌های مختلف صنعتی باشیم. وی افزود: با تسریع در تامین مواد اولیه مورد نیاز بخش صنعت، بخش عمده ای از دغدغه ها ونگرانی صنعتگران در بخش های مختلف صنعتی اعم از خودرو، برق الکترونیک، لوازم خانگی و...، مرتفع می شود.

اعلام برندگان قرعه‌کشی پیش‌فروش ۵ محصول ایران خودرو

مراسم قرعه‌کشی طرح پیش‌فروش مشارکت در تولید پنج محصول ایران‌خودرو روز گذشته (سه‌شنبه یازدهم شهریورماه) با حضور نمایندگان نهادهای نظارتی برگزار می‌شود. به گزارش ایکوپرس، نفرات برگزیده در طرح پیش‌فروش مشارکت در تولید پنج محصول ایران‌خودرو اعلام شد. این مراسم قرعه‌کشی به‌صورت زنده از طریق صفحه اطلاع‌رسانی ایران‌خودرو در اینستاگرام در ساعت مقرر پخش گردید. همچنین مشتریانی که نامشان در قرعه‌کشی انتخاب می‌شود از دوازدهم شهریور به‌مدت چهار روز مهلت خواهند داشت نسبت به پرداخت وجه اولیه ثبت‌نام اقدام کنند. مابه‌التفاوت قیمت خودرو نیز در موعد تحویل طبق قیمت روز تحویل محاسبه خواهد شد. عدم واریز وجه به‌منزله انصراف از خرید تلقی خواهد شد و نفرات لیست ذخیره جایگزین انصرافی‌ها خواهند شد. گفتنی است، طرح پیش‌فروش مشارکت در تولید پنج محصول دناپلاس، پژو ۲۰۷ دستی، پژو پارس ال‌ایکس، سمند سورن و پژو ۲۰۶ تیپ دو از پنجم تا دهم شهریور به اجرا گذاشته شده است.

رشد قیمت در بازار جهانی مس

قیمت جهانی فلز مس در حالی دوباره از رقم ۳ دلار برای هر پوند بالاتر رفت که افزایش تقاضای چین با کاهش عرضه از سوی آمریکای جنوبی، آمریکا و آفریقا، به علت پاندمی کرونا روبرو شده است. به گزارش مهر به نقل از اویل پرایس، قیمت جهانی فلز مس در حالی دوباره از رقم ۳ دلار برای هر پوند بالاتر رفت که افزایش تقاضای چین با کاهش عرضه از سوی آمریکای جنوبی، آمریکا و آفریقا، به علت پاندمی کرونا روبرو شده است. بر این اساس، سطح قیمت ۳ دلار از لحاظ بار روانی که در بازار ایجاد می کند، بسیار پر اهمیت است. قیمت هر پوند مس برای تحویل در ماه دسامبر در بورس فلزات نیویورک، به ۳.۰۱۲۰ دلار رسید (معادل ۶،۶۰۵ دلار برای هر تن). به این ترتیب رشد قیمت مس در سال جاری به بیش از ۸ درصد رسید. کارشناسان بر این باورند که اگر قیمت سقوط کرده مس تحت تأثیر پاندمی کرونا در ماه مارس را مبنا قرار دهیم، رشد قیمت مس از آن زمان تا کنون به ۵۲ درصد رسیده؛ در حالی که تحت تأثیر پاندمی کرونا، میزان مصرف این فلز صنعتی امسال ۳ تا ۴ درصد سقوط می کند، اما تأثیر سقوط میزان تولید معدن‌های مس از تأثیر این کاهش مصرف بیشتر بوده است.

خودرو به متقاضیان اصلی و مصرف‌کنندگان واقعی تحویل داده شود

عضو کمیسیون اصل ۹۰ مجلس با تأکید بر حذف دلال‌بازی و سوء استفاده کنندگان در بازار خودرو، گفت: با توجه به تقاضای زیاد خرید، خودرو باید به متقاضیان اصلی و مصرف کنندگان واقعی تحویل داده شود. به گزارش سایپانیوز، سید سلمان ذاکر افزود: با توجه به تقاضای خرید مردم، کیفیت خودرو هم باید خوب باشد. همچنین قیمت‌ها باید به گونه‌ای باشد که مردم توان خرید داشته باشند و خودروسازان نیز ضرر نکنند. وی با اشاره به تحریم‌ها علیه خودروسازان و تامین قطعات، تاکید کرد: با توجه به افزایش قیمت قطعات خودرو ناشی از تحریم‌ها، دولت باید به خودروسازان توجه ویژه داشته باشد تا بتوانند خودروی مورد نیاز مردم را در داخل تولید کنند.

تجمیع وزارت صمت نمره قبولی نگرفت



رییس اتاق بازرگانی ایران و چین اظهار داشت: تجمیع وزارتخانه‌های صنعتی، معدنی با وزارت بازرگانی از جنبه‌های گوناگون نمره قبولی نگرفته و در دوران تجمیع شاهد نارضایتی همه دینفعان از وزرای صمت بوده‌ایم و بنظر می‌رسد برای وزارتخانه‌ای با این اندازه مسئولیت و وظایف مختلف و متضاد و ذینفعان گوناگون که عمدتا تضاد منافع دارند، فاقد مدیری در خور است. مجیدرضا حریری در گفتگو با ایلنا در مورد وضعیت وزارت صمت و تاخیر در معرفی وزیر اظهار داشت: این موضوع دو زاویه دارد؛ نخست شرایط حاضر که از سویی تا پایان دوره دولت روحانی چند ماه بیشتر نمانده و از سوی دیگر طی سه سال اخیر با احتساب دوسرپرست اخیر وزارت صمت ۴ مدیر را در ۳ سال بخود دیده است. وزارتخانه‌ای که بخش مهمی از اقتصاد کشور را در زمینه‌های بازرگانی داخلی، خارجی، تولید صنعتی و معدنی باید توسط آن اداره شود و سیاست‌گذاری و نظارت را بر بخش عظیمی از اشتغال کشور در بنگاه‌های کوچک و متوسط در بدترین دوران اقتصاد در چهار دهه اخیر با امراض و معایب مزمن اقتصادمان همزمان با فشارهای حداکثری تحریم و کرونا کاملا اقتصاد را ضربه‌پذیر کرده است، منفعل و بدون عمل و مدیر ارشد است. رییس اتاق بازرگانی ایران و چین تصریح کرد: اما نکته دوم این است که تجمیع وزارتخانه‌های صنعتی، معدنی با وزارت بازرگانی از جنبه‌های گوناگون نمره قبولی نگرفته و در دوران تجمیع شاهد نارضایتی همه دینفعان از وزرای صمت بوده‌ایم.

راه اندازی مجدد ۵۴۵ واحد صنعتی از ابتدای سال ۹۹



معاون صنایع کوچک سازمان صنایع کوچک و شهرک های صنعتی ایران از احیا و راه اندازی مجدد ۵۴۵ واحد صنعتی از ابتدای سال ۹۹ تاکنون خبر داد. به گزارش شاتا، اصغر مصاحب گفت: با راه اندازی مجدد این واحدها برای بیش از ۹ هزار و ۸۰۰ نفر اشتغال ایجاد و یا تثبیت شغل شده است. وی افزود: هم اکنون در شهرک های صنعتی کشور حدود ۴۵ هزار واحد صنعتی کوچک و متوسط مستقر هستند که ۹۵۰۰ مورد از آنها تعطیل و راکد می باشند؛ در سال ۹۹، احیای ۱۵۰۰ واحد صنعتی در سراسر کشور برنامه‌ریزی و در دستور کار قرار گرفته است. مصاحب اعلام کرد: با بازگشت ۵۴۵ واحد صنعتی به چرخه تولید از ابتدای امسال، ۳۶ درصد از برنامه تدوین شده برای احیای صنایع کوچک و متوسط در سال ۹۹ عملیاتی شده است. معاون صنایع کوچک سازمان صنایع کوچک و شهرک های صنعتی ایران گفت: با توجه به برنامه ریزی احیای ۲۷ هزار شغل در واحدهای صنعتی راکد، آمار تحقق یافته اشتغال در واحد های احیا شده ۳۶ درصد از مجموع اشتغال مورد نظر از محل این برنامه است. معاون صنایع کوچک سازمان صنایع کوچک و شهرک های صنعتی گفت: سرانه اشتغال هر واحد صنعتی که مجدداً راه اندازی شده ۱۸ نفر است و سرمایه گذاری انجام شده برای احیای این واحدها بیش از یک هزار و ۱۳۲ میلیارد تومان با سرانه سرمایه گذاری حدود ۲ میلیارد و یکصد میلیون تومان است.

تجارت از چالش‌های پیش روی صادرات غیرنفتی گزارش می‌دهد

سردرگمی بازرگانان در بازار ارز

گروه صنعت و تجارت: چند ماه پس از شیوع ویروس کرونا در ایران، به نظر می‌رسد ثباتی نسبی در عرصه تجاری کشور به وجود آمده، هرچند آمارها حاکی از تاثیرگذاری کرونا بر تجارت ایران است. با شیوع ویروس کرونا از دی ماه سال گذشته در چین و همه گیری جهانی آن از اسفند ۹۸، یکی از عرصه‌هایی که بیشترین آسیب را شیوع این ویروس دید، تجارت بین المللی بود. بسیاری از کشورها مرزهای مشترک خود را بستند و پروازهای خارجی را متوقف کردند، تردد تجار به کشورهای خارجی متوقف شد و نمایشگاه‌های اقتصادی لغو شدند. در چنین بستری نهادهای بین المللی پیش بینی کردند که میزان تجارت در سال ۲۰۲۰ میلادی احتمالا بیش از ۳۰ درصد کاهش خواهد یافت.

هرچند شرایط ایران از نظر اقتصادی با توجه به تحریم‌های آمریکا متفاوت است اما به نظر می‌رسد که همین روال در تجارت ایران نیز خود را نشان داده است، هرچند در ماه‌های گذشته حرکت به سمت عادی شدن ادامه یافته است. براساس براوردهای ارائه شده از سوی سازمان توسعه تجارت، در هفت ماه گذشته، میزان صادرات ایران تحت تاثیر همزمان تحریم‌ها و شیوع ویروس کرونا، حدودا ۴۰ درصد کاهش یافته است. این در حالی است که ایران در سال ۹۸، توانسته بود حدودا ۴۴ میلیارد دلار صادرات غیرنفتی را به ثبت برساند.

مطابق گزارش‌های رسمی سازمان توسعه تجارت ایران، در ماه‌های اخیر میزان کاهش صادرات، کمتر شده که یکی از علت‌های اصلی آن، فعال شدن دوباره مرزهای مشترک کشور است. بر این اساس، جز مرزهای جاده‌ای با ترکمنستان، تقریبا دیگر مرزهای زمینی کشور فعال هستند و با رعایت پروتکل‌های بهداشتی به کار خود ادامه می‌دهند. از این رو پیش‌بینی می‌شود در ماه‌های باقی مانده از سال ۹۹، میزان صادرات کشور بار دیگر افزایش یابد. پیش از این محمد لاهوتی – رییس کنفدراسیون صادرات ایران – نیز به ایسنا گفته بود که با گشایش دوباره مرزها و رعایت پروتکل‌ها، می‌توان امیدوار بود بخشی از افت صادرات ثبت شده در ماه‌های گذشته، جبران شود.

▪ *توسعه صادرات غیرنفتی در گروی حمایت از صادرکنندگان

از طرف دیگر دولت دوازدهم، ماه‌های پایانی فعالیت خود را سپری می کند؛ آن هم در شرایطی که با محدودیت‌های ناشی از اعمال تحریم‌ها و شیوع ویروس کرونا، درآمدهای نفتی تقریباً به صفر رسیده و صادرات نیز محدود شده است. به باور فعالان اقتصادی در شرایط فعلی، بزرگ‌ترین تنگنای دولت برای اداره اقتصاد در بخش‌های گوناگون کمبود درآمدهای ارزی است که آثار ناخوشایندی بر فعالیت‌های اقتصادی و متغیرهای کلان برجای گذاشته است. در همین ارتباط است که «توسعه صادرات و حمایت از صادرکنندگان» به‌عنوان اولین و تنها راه‌حل جبران کمبود درآمدهای ارزی دولت عنوان می‌شود و فعالان بخش خصوصی تأکید می کنند که دولت در یک سال باقی‌مانده، باید پایه‌گذار جریان تازه‌ای در مسیر صادرات باشد. در همین ارتباط عباس آرگون نایب‌رئیس کمیسیون بازار پول و سرمایه اتاق تهران هم تأکید می‌کند در شرایطی که به دلیل تحریم‌ها، فروش نفت ایران تقریباً به صفر رسیده است و شیوع ویروس کرونا هم اقتصاد داخلی را بیش‌ازپیش در تنگنا قرارداد است، مهم‌ترین اولویت کاری که دولت دوازدهم باید در دستور کار خود قرار دهد، حمایت از صادرات به‌خصوص «صادرات کالاهای غیرنفتی» است.

آرگون بر ضرورت اهمیت و نقش دیپلماسی اقتصادی در توسعه تجارت با کشورها، به‌خصوص کشورهای همسایه تأکید می کند و می گوید: امروزه اکثر کشورها به‌منظور فراهم کردن بهره‌برداری‌های اقتصادی و توسعه آن دارای یک دیپلماسی فعال هستند. به بیانی بهتر، همه کشورها به دنبال بهره‌برداری اقتصادی از سیاست خارجی خودشان هستند. بدون شک افزایش دیپلماسی اقتصادی در توسعه اقتصادی نقش مؤثری خواهد داشت و کمک مؤثری در جبران کمبود درآمدهای ارزی دولت خواهد داشت. وی ادامه می‌دهد: شرایط کرونا در کنار تحریم‌ها به پیچیدگی وضعیتی که صادرکنندگان با آن روبه‌رو هستند، افزوده است و در این شرایط، دولت باید برای کمک به خود هم که شده از صادرکنندگان حمایت داشته باشد. به‌خصوص کالاهای مزیت صادراتی. یکی از بزرگ‌ترین دغدغه‌های فعالان اقتصادی ظرف چند ماه گذشته و کنونی محدودیت صادرات است. به دلیل تشدید تحریم‌ها حمل‌ونقل، بیمه و نقل‌وانتقال پول دشوار شده است و به‌طور حتم این دشواری‌ها صادرات را کاهش می‌دهد. از سوی دیگر برخی مسائل داخلی به محدودیت بیشتر صادرات دامن می‌زند که از جمله آن بحث الزام بازگشت ارز و پیمان سپاری ارزی است.

در طول دو سال گذشته، همزمان با تحریم‌های آمریکا، دولت تلاش کرده با ایجاد محدودیت در مسیر واردات کالاهای جدید به کشور، از خروج ارز جلوگیری کرده و مدیریت منابع ارزی را ممکن کند. به دنبال اجرایی شدن این سیاست، در سال‌های گذشته تنها کالاهای اساسی، کالاهای ضروری و مواد اولیه کارخانجات تولیدی اجازه ورود به ایران را داشته‌اند و در سایر موارد یا باید برای کالایی مجوزی جداگانه صادر شده باشد یا امکان واردات آن به کشور وجود نداشته است. در این سال‌ها واردکنندگان اعلام کرده‌اند که با پذیرش سیاست‌های دولت، صرفا در حوزه‌ای اقدام به معامله می کنند که امکان واردات رسمی آن به کشور وجود داشته باشد. در چنین شرایطی ابتدا باید کالای مدنظر ثبت سفارش شود و پس از دریافت مجوزهای لازم به گمرک آمده و ترخیص شود. در تمامی این مراحل منشا ارز مورد نظر واردکنندگان باید مشخص باشد که آیا از محل صادرات تامین شده یا منشا دیگری دارد. در ماه‌های گذشته با دستورالعمل بانک مرکزی، امکان واردات در ازای صادرات برای تعدادی از فعالان اقتصادی به وجود آمده بود که در مسیر ایفای تعهد ارزی به آنها کمک کرد اما از چند ماه قبل بار دیگر بانک مرکزی این شیوه را رد کرده و همین مسئله در کنار صادرکنندگان، برای واردکنندگان نیز مشکل آفرین شده است.



▪ *سردرگمی واردکنندگان در شرایط دشوار ارزی

در همین حال یک عضو هیئت نمایندگان اتاق بازرگانی تهران می گوید، تغییر مداوم سیاست‌های ارزی در قبال واردات، باعث شده بسیاری از واردکنندگان عملا ندانند که از چه طریقی باید کالای خود را به کشور برسانند. مهرداد عباد در گفتگو با ایسنا، می گوید: متاسفانه شیوه نامه‌های ارزی واردات هرچند مدت یک بار تغییر می کند و در آخرین قدم، استفاده از ارز حاصل از صادرات برای غیر صادرکننده ممنوع شد. به این ترتیب از یک سو واردکنندگان یک منبع تامین ارز خود را از دست دادند و از سوی دیگر، صادرکننده مجبور است خود به عرصه‌ای غیر تخصصی ورود کند. به گفته وی، در چنین شرایطی تنها گزینه باقی مانده سامانه نیماست که این سامانه نیز برای همه شرکت‌ها شرایط مناسبی برقرار نکرده است. برای مثال در این سامانه، بانک عامل، ۳۰ درصد از مبلغ را به عنوان ضمانت طلب می کند، در حالی که بسیاری از شرکت‌ها شرایط مالی لازم برای چنین شرطی را ندارند. از این رو یا باید مانند برخی شرکت‌ها با ارتباطات خاصی که دارند، میزان این ضمانت را کم کرد یا عملا شرکت‌های کوچک از بهره گیری از این ارز محروم می‌شوند. بر اساس گفته‌های عباد، نه تنها سیاست گذاران باید در این حوزه تسهیلاتی جدید در نظر بگیرند که حتی اجرایی شدن شیوه‌هایی مانند واردات بدون نیاز به انتقال ارز نیز از گزینه‌هایی است که می‌توان به آن فکر کرد.

ممنوعیت پیش‌فروش خودرو توسط شرکت‌های فاقد مجوز



رییس سازمان حمایت مصرف کنندگان و تولید کنندگان گفت: شرکت‌های خودروساز که از کمیته خودرو مجوز ندارند، حق فروش و پیش‌فروش خودرو را نخواهند داشت. به گزارش ایرنا، عباس تابش تصریح کرد: برای آن بخش از خودروسازان یا مونتاژکارانی که به تعهدات معوق خود عمل کرده باشند، مجوز فروش در کمیته خودرو داده می شود. وی افزود: همچنین پرونده آن بخش از خودروسازان یا مونتاژکارانی که تعهدات معوق دارند و به این تعهدات نیز عمل نکرده اند، به تعزیرات و قوه قضاییه منعکس و ارسال شده است که امیدواریم با تصمیم گیری به موقع دستگاه های نظارتی حقوق مصرف کنندگان رعایت شود. رییس سازمان حمایت مصرف کنندگان و تولید کنندگان با اشاره به مشکلات در تامین پکیج رادیاتور و آبگرمکن در بازار مشکلاتی خاطرنشان کرد: برخی واحدها عرضه مناسبی نداشتند و برخی واحدها نیز عرضه خود را برای افراد خاصی انجام داده بودند بر همین اساس مستندات لازم را دریافت کرده و در حال بررسی دقیق آنها هستیم و امیدواریم ظرف ۴۸ ساعت آینده نتیجه قطعی را اعلام کنیم.

تابش با اعلام اینکه نظارت ها بر بازار همچنان با شدت و قدرت تداوم دارد، افزود: افزایش ۱۷ درصدی نظارت‌ها را نسبت به ماه قبل در بازار داریم و به دنبال سیستمی کردن آن بر بازار هستیم که راه‌اندازی هر چهار سامانه سازمان حمایت نیز در همین راستا است. رییس سازمان حمایت مصرف کنندگان و تولید کنندگان با بیان اینکه بخشی از نظارت‌ها توسط خود بنگاه‌ها انجام می شود تصریح کرد: در حوزه سیمان و لاستیک خود بنگاه‌ها و واحدهای تولیدی مکلف شدند که نظارت کافی را بر نمایندگی‌ها و عاملیت‌های فروش خود در بازار داشته باشند.

این مقام مسئول در وزارت صنعت، معدن و تجارت همچنین بیان کرد: اگر نمایندگی یا عاملیتی در این حوزه قیمت مصرف کننده را رعایت نکند، ظرف همان روز به بنگاه مربوطه اعلام خواهیم کرد و بنگاه مکلف است که نمایندگی یا عاملیت مربوطه را ملغی کند و برای تمام فروش‌های قبلی آن نیز موضوع تعزیر را خواهیم داشت.

عرضه محصولات فولادی در بورس کالا الزامی است

پیشخوان
Pishkhan.com



دبیر ستاد تنظیم بازار کشور گفت: قیمت فولاد نیاز به شفاف سازی دارد و وقتی تصمیم گرفته می‌شود که فولاد در بورس کالا عرضه شود، قطعاً مهم ترین اولویت ما کنترل زنجیره و عرضه قطعی و الزامی آن در بورس کالا است.

به گزارش شاتا، محمدرضا کلامی اظهار کرد: پیش از این مقادیر تعیین شده برای شرکت های فولادی جهت عرضه بورس محقق نمی‌شد و این به تعادل در عرضه و تقاضا آسیب وارد می کرد در همین راستا با توجه به تاکید آقای سرقینی، سرپرست وزارت صنعت، معدن و تجارت، تیم ویژه ای در این خصوص تعیین شده که در قالب یک کمیته مشترک با حضور نمایندگان دادستانی کل کشور، تعزیرات حکومتی، سازمان حمایت مصرف کنندگان و تولید کنندگان و سایر دستگاه های نظارتی به صورت هفتگی مقادیر عرضه شرکت های فولادی در بورس کالا را کنترل می کنند. دبیر ستاد تنظیم بازار کشور گفت: هر واحدی که از مقادیر تعیین شده برای عرضه تخطی داشته باشد حتما اعمال قانون می شود.

سرپرست معاونت بازرگانی داخلی وزارت صنعت، معدن و تجارت ادامه داد: مجموعه اقداماتی که در این حوزه انجام شده در چهار محور ویژه شامل گره خوردن میزان صادرات شرکت ها به روند عرضه محصولات در بورس، اعمال قانون شرکت هایی که کف عرضه را در بورس رعایت نمی کنند، عدم تخصیص مواد اولیه به واحدها در صورت عدم عرضه محصولات در بورس کالا و در مرحله آخر معرفی واحدهای متخلف به دادستانی کل کشور در صورت عدم رعایت قانون؛ دنبال می شود.

این مقام مسئول در وزارت صنعت، معدن و تجارت همچنین اعلام کرد: در آخرین عرضه میلگرد و تیر آهن و شمش در بورس کالا، شاهد کاهش قیمت ها بودیم و جالب تر اینکه هفته گذشته حدود ۳۰ هزار تن عدم جذب در میلگرد ثبت شد؛ لذا حتماً روند کاهشی که شروع شده تداوم خواهد یافت و با توجه به حساسیت های موجود در دولت و وزارت صمت، حتماً منجر به کاهش قیمت محصولات فولادی در بورس کالا خواهد شد.

موانع ترخیص ۲۱۰۰ خودروی خارجی دپو شده در گمرک

دبیر انجمن واردکنندگان خودرو با تشریح موانع ترخیص خودروهای وارداتی دپو شده در گمرک، گفت: آخرین مهلت ترخیص این خودروها ۲۶ شهریورماه است و این در حالی است که برخی واردکنندگان با مشکل عدم صدور گارانتی روبرو هستند. مهدی دادفر در گفتگو با فارس با بیان اینکه ۲۱۰۰ دستگاه خودروی وارداتی همچنان در گمرک باقی مانده‌اند و ترخیص نشده‌اند، اظهار داشت: حدود ۸۰۰ دستگاه از این خودروها در اختیار مرجع قضایی است که هنوز رفع توقیف نشده است، هر چند مرجع قضایی همکاری زیادی برای این موضوع داشته است. وی با بیان اینکه کل خودروهای دپو شده در گمرک حدود ۷ هزار دستگاه بوده است، افزود: در حال حاضر موانعی برای ترخیص خودروهای باقیمانده در گمرک وجود دارد که یکی از آنها سوء برداشت از ماده ۴ قانون حمایت از مصرف کننده است به طوری که طبق این ماده قانونی، هر فردی که بخواهد خودرو به کشور وارد کند باید از نمایندگی رسمی آن خودرو، گارانتی خریداری کند. این در حالی است که هم اکنون بسیاری از نمایندگی‌های رسمی تعطیل شده‌اند و یا اصولا کسی گارانتی بابت خودروها ارائه نمی کند. دادفر ادامه داد: این معضل باعث شده تا شرکت‌های غیر نمایندگی برای خروج خودروهایشان از گمرک با مشکل روبرو باشند.

دبیر انجمن واردکنندگان خودرو با بیان این که گمرک شهریار، گمرک معین کشور برای ترخیص خودروهای وارداتی است، اظهار داشت: بخش دیگری از مشکل ترخیص خودروها به منقضی شدن کارت‌های بازرگانی افراد واردکننده خودرو مربوط می‌شود که با وجود دستور مرجع قضایی و رئیس کل گمرک مبنی بر باز کردن این کارت‌های بازرگانی، گمرک شهریار از این کار امتناع می کند و همین موضوع، خروج خودروها را از گمرک با مشکل روبرو کرده است. وی تصریح کرد: اگر این واردکنندگان بخواهند نسبت به تمدید کارت بازرگانی خود اقدام کنند، دو تا سه ماه زمان می‌برد و این در حالی است که آخرین مهلت ترخیص خودروها از گمرک ۲۶ شهریور ماه تعیین شده است. دادفر افزود: برخی خودروهای موجود در گمرک، سه سال پیش وارد کشور شده‌اند و واردکنندگان در آن زمان برای واردات خودرو اقدام به دریافت کارت بازرگانی کرده‌اند. حالا در این مدت که از واردات خودروها می گذرد به دلیل این که تجارتی نداشته‌اند، اقدامی برای تمدید کارت‌های بازرگانی خود نکرده‌اند. دبیر انجمن واردکنندگان خودرو اظهار داشت: در حال حاضر سازمان توسعه تجارت می گوید که این افراد باید کارت بازرگانی معتبر ارائه دهند تا سقف سفارش آنها فعال شود که این کار نیز زمان بر است.



مفقودی- برگ سبز خودرو پیکان با مشخصات مدل ۱۳۸۳ به رنگ سفید روغنی به شماره موتور ۱۱۲۸۳۰۱۶۵۱۶ و شماره شاسی ۸۳۴۰۹۵۴۰ به شماره پلاک ایران ۷۲- ۴۱۴ د ۱۱ بنام شهین شکوری مفقود و از درجه اعتبار ساقط می باشد.

مفقودی- پروانه ساختمان مسکونی به شماره ۲۸۹۷۴ و تاریخ صدور پروانه ۹۴/۴/۷ متعلق به آقای قاسم رستمی مفقود و از درجه اعتبار ساقط می باشد.

سازمان ثبت اسناد و املاک کشور حوزه ثبت ملک ناحیه دو رشت هیات موضوع قانون تعیین تکلیف وضعیت ثبتی اراضی و ساختمان‌های فاقد سند رسمی آگهی موضوع ماده ۳ قانون و ماده ۱۳ آئین نامه قانون تعیین تکلیف وضعیت ثبتی و اراضی و ساختمان‌های فاقد سند رسمی برابر رای شماره ۱۳۹۹۶۰۳۱۸۶۰۳۰۰۵۲۳۵ مورخ ۹۹.۴.۲۵ هیات موضوع قانون تعیین تکلیف وضعیت ثبتی اراضی و ساختمان‌های فاقد سند رسمی مستقر در واحد ثبتی حوزه ملک ناحیه ۲ رشت تصرفات مالکانه بلامعارض خانم کبری رضوی گورابی فرزند گل به شماره شناسنامه ۵۰ صادره از رشت در قریه شالکو در ششدانگ یک قطعه زمین مشتمل بر ساختمان به مساحت ۱۴۵ . ۷۸ متر مربع پلاک فرعی ۳۹۴۶۹ از اصلی ۷۷ مفروز مجزی از پلاک ۱۱۸ از اصلی ۷۷ واقع در بخش چهار رشت خریداری از مالک رسمی آقای رمضانعلی مهربان محرز گردیده است،لذا به منظور اطلاع عموم مراتب در دونوبت به فاصله ۱۵ روز آگهی می‌شود در صورتی که اشخاص نسبت به صدور سند مالکیت متقاضی اعتراضی داشته باشند می‌توانند از تاریخ انتشار اولین آگهی به مدت دو ماه اعتراض خود را به این اداره تسلیم و پس از اخذ رسید، ظرف مدت یک ماه از تاریخ تسلیم اعتراض، دادخواست خود را به مراجع قضایی تقدیم نمایند بدیهی است در صورت انقضای مدت مذکور و عدم وصول اعتراض طبق مقررات سند مالکیت صادر خواهد شد. م الف ۱۳۹۳ تاریخ انتشار نوبت اول: ۱۲. ۶. ۹۹ تاریخ انتشار نوبت دوم: ۲۷. ۶. ۹۹ حسین اسلامی کجیدی_رئیس اداره ثبت اسناد و املاک ناحیه دو رشت

سازمان ثبت اسناد و املاک کشور حوزه ثبت ملک ناحیه دو رشت هیات موضوع قانون تعیین تکلیف وضعیت ثبتی اراضی و ساختمان‌های فاقد سند رسمی آگهی موضوع ماده ۳ قانون و ماده ۱۳ آئین نامه قانون تعیین تکلیف وضعیت ثبتی و اراضی و ساختمان‌های فاقد سند رسمی برابر رای شماره ۱۳۹۸۶۰۳۱۸۶۰۳۰۰۴۲۲۸ مورخ ۹۸.۶.۲۶ هیات موضوع قانون تعیین تکلیف وضعیت ثبتی اراضی و ساختمان‌های فاقد سند رسمی مستقر در واحد ثبتی حوزه ملک ناحیه ۲ رشت تصرفات مالکانه بلامعارض خانم زهرا برارجانی ملومه فرزند کاس به شماره شناسنامه ۲۶۱ صادره از سیاهکل در قریه خسبخ در سه دانگ مشاع از ششدانگ یک قطعه زمین مشتمل بر ساختمان به مساحت ۷۴.۱۰ متر مربع پلاک فرعی ۲۱۵۲۸ از اصلی ۱۲ مفروز مجزی از پلاک ۱۶۸۵ از اصلی ۱۲ واقع در بخش چهار رشت خریداری از مالک رسمی آقای حسن خانه آباد محرز گردیده است،لذا به منظور اطلاع عموم مراتب در دونوبت به فاصله ۱۵ روز آگهی می‌شود در صورتی که اشخاص نسبت به صدور سند مالکیت متقاضی اعتراضی داشته باشند می‌توانند از تاریخ انتشار اولین آگهی به مدت دو ماه اعتراض خود را به این اداره تسلیم و پس از اخذ رسید، ظرف مدت یک ماه از تاریخ تسلیم اعتراض، دادخواست خود را به مراجع قضایی تقدیم نمایند بدیهی است در صورت انقضای مدت مذکور و عدم وصول اعتراض طبق مقررات سند مالکیت صادر خواهد شد. م الف ۱۴۰۹ تاریخ انتشار نوبت اول: ۱۲. ۶. ۹۹ تاریخ انتشار نوبت دوم: ۲۷. ۶. ۹۹ حسین اسلامی کجیدی_رئیس اداره ثبت اسناد و املاک ناحیه دو رشت

سازمان ثبت اسناد و املاک کشور حوزه ثبت ملک ناحیه دو رشت هیات موضوع قانون تعیین تکلیف وضعیت ثبتی اراضی و ساختمان‌های فاقد سند رسمی آگهی موضوع ماده ۳ قانون و ماده ۱۳ آئین نامه قانون تعیین تکلیف وضعیت ثبتی و اراضی و ساختمان‌های فاقد سند رسمی برابر رای شماره ۱۳۹۹۶۰۳۱۸۶۰۳۰۰۵۲۴۷ مورخ ۹۹.۴.۲۵ هیات موضوع قانون تعیین تکلیف وضعیت ثبتی اراضی و ساختمان‌های فاقد سند رسمی مستقر در واحد ثبتی حوزه ملک ناحیه ۲ رشت تصرفات مالکانه بلامعارض آقای سید ابراهیم احمدزاده حاکی شالکوهی فرزند سیداسمعیل به شماره شناسنامه ۲۸۹ صادره از رشت در قریه شالکو در ششدانگ اعیان یک قطعه زمین مشتمل بر ساختمان به مساحت ۱۸۹ . ۴۱ متر مربع پلاک فرعی ۳۹۴۷۰ از اصلی ۷۷ مفروز مجزی از پلاک ۱۵۰ و ۱۲۵۵ و ۱۵۹۴ از اصلی ۷۷ واقع در بخش چهار رشت خریداری از مالک رسمی آقای غلامرضا پورمهدوی تازه آبادی محرز گردیده است،لذا به منظور اطلاع عموم مراتب در دونوبت به فاصله ۱۵ روز آگهی می‌شود در صورتی که اشخاص نسبت به صدور سند مالکیت متقاضی اعتراضی داشته باشند می‌توانند از تاریخ انتشار اولین آگهی به مدت دو ماه اعتراض خود را به این اداره تسلیم و پس از اخذ رسید، ظرف مدت یک ماه از تاریخ تسلیم اعتراض، دادخواست خود را به مراجع قضایی تقدیم نمایند بدیهی است در صورت انقضای مدت مذکور و عدم وصول اعتراض طبق مقررات سند مالکیت صادر خواهد شد. م الف ۱۴۱۸ تاریخ انتشار نوبت اول: ۱۲. ۶. ۹۹ تاریخ انتشار نوبت دوم: ۲۷. ۶. ۹۹ حسین اسلامی کجیدی_رئیس اداره ثبت اسناد و املاک ناحیه دو رشت

آگهی حصر وراثت محمد رجبعلی نژاد کلائی دارای شناسنامه شماره ۹۸۹ به شرح دادخواست به کلاسه ۵۴۰/۹۹ از این دادگاه درخواست گواهی حصر وراثت نموده و چنین توضیح داده که شادروان سکینه اسدالله پور علمداری بشناسنامه ۱ در تاریخ ۹۸/۱۰/۱۳ اقامتگاه دائمی خودبدرود زندگی گفته ورثه حین الفوت آن مرحوم منحصر است به ۱_حسن رجبعلی نژاد کلائی ف شعبانعلی شش ۲۷۴ فرزند متوفی ۲- محمد رجبعلی نژاد کلائی ف شعبانعلی شش ۹۸۹ فرزند متوفی ۳- احمد رجبعلی نژاد کلائی ف شعبانعلی شش ۹۹۰ فرزند متوفی ۴- قربانعلی حسن رجبعلی نژاد کلائی ف شعبانعلی شش ۹۹۱ فرزند متوفی ۵- صمد رجبعلی نژاد کلائی ف شعبانعلی شش ۹۹۲ فرزند متوفی ۶- حسین رجبعلی نژاد کلائی ف شعبانعلی شش ۱۲۷۱ فرزند متوفی ۷- زینب رجبعلی نژاد کلائی ف شعبانعلی شش ۱۳۲۰ فرزند متوفی ۸- معصومه رجبعلی نژاد کلائی ف شعبانعلی شش ۶۲ فرزند متوفی

اینک با انجام تشریفات مقدماتی درخواست مزبور را در یک نوبت یک مرتبه آگهی می نماید تا هر کسی اعتراضی دارد و یا وصیتنامه از متوفی نزد او باشد از تاریخ نشر نخستین آگهی ظرف یک ماه به دادگاه تقدیم دارد والا گواهی صادر خواهد شد .

قاضی شعبه ۱۴ شورای حل اختلاف بابل

بر گه اجرائیه جعفر میرزانژاد با وکالت مسعود محمد نیا به نشانی :بابل چهار راه دانش س مازندران ط ۲واحد ۲۳

محکوم علیه :مهدی حر آبادی فراهانی مجهول المکان به موجب رای شماره ۵۱۶ در تاریخ -۹۸/۵/۲۳در شعبه ۵ شورای حل اختلاف بابل قطعیت یافته و محکوم علیه محکوم است به پرداخت مبلغ ۵۰/۰۰۰/۰۰۰ریال بابت اصل خواسته وهمچنین ۷۰۵/۰۰۰ریال بابت هزینه دادرسی وحق الوکاله طبق تعرفه و پرداخت و خسارت تاخیر وتادیه از زمان سر رسید چک ۹۵/۸/۱۲لغایت زمان اجرای.به استناد ماده ۱۹ آیین نامه اجرایی ماده ۱۸۹قانون بر نامه سوم توسعه اقتصادی اجتماعی فر هنگی محکوم علیه مکلف است پس از ابلاغ این بر گه اجرائیه ظرف ده روز مفاد انرا به موقع اجرابگذارد و یا ترتیبی برای پرداخت محکوم به ویا انجام تعهد و مفاد رای بدهد در غیر اینصورت پرونده جهت اقدام قانونی برای اجرای احکام دادگاه یا دادگستری محل تحویل خواهد شد. شعبه ۵ شورای حل اختلاف بابل

آگهی موضوع قانون تعیین تکلیف وضعیت ثبتی اراضی و ساختمانهای فاقد سند رسمی -برابر آراء هیات موضوع قانون تعیین تکلیف وضعیت ثبتی و اراضی ساختمانهای فاقد سند رسمی مستقر در واحد ثبت دهگلان تصرفات مالکانه و بلا معارض متقاضیان محرز گردیده است لذا مشخصات متقاضیان و املاک مورد تقاضا به شرح زیر به منظور اطلاع عموم در دونوبت به فاصله ۱۵ روز آگهی می شود درصورتی که اشخاص نسبت به صدور سند مالکیت متقاضیان اعتراضی داشته باشند می توانند از تاریخ انتشار اولین آگهی به مدت دو ماه اعتراض خودرا به اداره ثبت اسناد و املاک شهرستان دهگلان تسلیم و پس از اخذ رسید ظرف مدت یک ماه از تاریخ تسلیم اعتراض دادخواست خودرا به مراجع قضایی تقدیم نمایند

۱-آقای فرهاد یعقوب نژاد فرزند فریدون ش ش ۱۳۴۳ کد ملی ۵۵۸۹۳۵۰۸۸۳ صادره دهگلان در ششدانگ یک باب ساختمان به مساحت ۱۹۵/۹۳ متر مربع از پلاک ۵۴ اصلی واقع در بخش ۴ ئیلاق کردستان خریداری از مالک رسمی آقای میرزا محمد کریمی

۲-آقای محمد حبیبی فرزند عبداله ش ش ۳۹۰ کد ملی ۵۵۸۹۵۸۳۹۳۴ صادره دهگلان در ششدانگ یک قطعه زمین مزروعی آبی به مساحت ۳۴۴۶۰/۵۵ مترمربع از پلاک ۵۲ اصلی واقع در بخش ۴ ئیلاق کردستان خریداری قریه مبارک آباد از مالک رسمی آقای محمد عزیز محمد پور

۳-آقای یدالله مرادی مبارک آباد فرزند محمد ش ش ۱۳۱ کد ملی ۵۵۸۹۵۹۰۹۵۷ صادره دهگلان در ششدانگ یک باب خانه به مساحت ۱۰۷/۴۳ مترمربع از پلاک اصلی واقع در بخش ۴ ئیلاق کردستان خریداری قریه دهگلان از مالک رسمی آقای محمد الهمرادی

۴-آقای ناصر خالدیان فرزند حسین ش ش ۳ کد ملی ۵۵۸۹۷۱۵۶۵۹ صادره از دهگلان در ششدانگ یک باب ساختمان به مساحت ۹۸/۱۹ مترمربع از پلاک اصلی واقع در بخش ۴ ئیلاق کردستان خریداری قریه دهگلان از مالک رسمی آقای ایلخان غفوری

۵-آقای محمد رضا رسولی فرزند اله محمد ش ش ۴ کد ملی ۳۸۰۱۳۴۳۶۱۸ صادره از دهگلان در ششدانگ یک باب خانه به مساحت ۱۲۴/۲۰ مترمربع از پلاک اصلی واقع در بخش ۴ ئیلاق کردستان خریداری قریه دهگلان از مالک رسمی آقای موسی رحیمی

۶-آقای فرهاد خالدیان فرزند حسن ش ش ۱ کد ملی ۳۸۰۱۳۵۶۳۴۵ صادره دهگلان در ششدانگ یک باب ساختمان به مساحت ۱۸۴/۵۰ مترمربع از پلاک اصلی واقع در بخش ۴ ئیلاق کردستان خریداری قریه دهگلان از مالک رسمی آقای خلیل کشاورزی.

۷-آقای اسداله اشرفی آقبلاق فرزند ابراهیم ش ش ۱ کد ملی ۵۵۸۹۷۷۳۶۱۱ صادره دهگلان در ششدانگ یک قطعه زمین مزروعی دیم به مساحت ۳۰۸۷۱/۱۷۷ متر مربع از پلاک اصلی واقع در بخش ۴ ئیلاق کردستان خریداری قریه هلیز آباد از مالک رسمی آقای سیف اله و ابراهیم اشرفی

۸-آقای امجد اشرفی آقبلاق فرزند ابراهیم ش ش ۶۰۱ کد ملی ۵۵۸۹۲۳۲۳۹۲ صادره دهگلان در ششدانگ یک قطعه زمین مزروعی دیم به مساحت ۸۶۷۷/۶۶ مترمربع از پلاک اصلی واقع در بخش ۴ ئیلاق کردستان خریداری قریه هلیزآباد از مالک رسمی آقای سیف اله و ابراهیم اشرفی

۹-آقای جبار سلیمانی امین آباد فرزند عزت اله ش ش ۵۶۴ کد ملی ۳۸۰۰۱۶۱۴۹۴ صادره قروه در ششدانگ یک باب خانه به مساحت ۱۳۶۷/۰۷ مترمربع از پلاک اصلی واقع در بخش ۴ ئیلاق کردستان خریداری قریه دهگلان از مالک رسمی آقای

انتشار نوبت اول:۱۳۹۹/۵/۲۸ انتشار نوبت دوم:۱۳۹۹/۶/۱۱ رئیس ثبت و اسناد دهگلان – سید زاهد دست گشاده ۳۰۲-م الف

آگهی موضوع ماده ۳ قانون وماده ۱۳ آیین نامه قانون تعیین هیات اول موضوع قانون تعیین و تکلیف وضعیت ثبتی اراضی و ساختمان های فاقد سند رسمی برابرای شماره ۸۰۰۳۹۵۷ هیات اول موضوع قانون تعیین و تکلیف وضعیت ثبتی اراضی و ساختمانهای فاقدسند رسمی مستقر در واحد ثبتی حوزه ثبت ملک تنکابن تصرفات مالکانه بلامعارض متقاضی محمد رضا ازادی فرزند فرج اله شش دانگ یک قطعه زمین مشجر و محصور به مساحت ۲۰۰ متر مربع قسمتی از پلاک ۲۹ اصلی به کلاسه ۹۸/۳۸ در بخش ۲ ثبت تنکابن خریداری شده از داوود میرزا پلنگی مالک رسمی محرز گردیده لذا به منظور اطلاع عموم مراتب در دو نوبت به فاصله ۱۵ روز آگهی میشود تا در صورتی که اشخاص نسبت به صدور سند مالکیت متقاضی اعتراضی داشته باشند میتوانند از تاریخ اولین آگهی به مدت دو ماه اعتراض خود را به این اداره تسلیم و پس از اخذ رسید ظرف مدت یک ماه از تاریخ اعتراض دادخواست اعتراض برثبت خود را به مرجع قضایی تقدیم نمایند بدیهی است در صورت انقضاء مدت مذکور و عدم وصول اعتراض طبق مقررات سند مالکیت صادر خواهد شد. م الف ۱۹۹۰۴۱۶۱ تاریخ انتشار : نوبت اول : ۹۹/۵/۲۹ تاریخ انتشار : نوبت دوم: ۹۹/۶/۱۲ شهریار شکوری سرپرست ثبت اسناد و املاک تنکابن

آگهی اختصاصی قانون تعیین تکلیف وضعیت اراضی و ساختمانهای فاقد سند رسمی حوزه ثبتی چالوس

نظر به دستور مواد ۱ و ۳ قانون تعیین تکلیف وضعیت اراضی و ساختمانهای فاقد سند رسمی مصوب ۹۰/۹/۲۰ ملک متقاضی که در هیات موضوع ماده یک قانون مذکور مستقر در واحد ثبتی چالوس مورد رسیدگی و تصرفات مالکانه و بلامعارض وی محرز و رای لازم صادر گردیده جهت اطلاع عموم به شرح ذیل آگهی میگردد: ۱۴۲ فرعی قسمتی از ۱۴ فرعی از ۴۶ اصلی واقع در مرتع عرب خیل بخش یک قشلاقی دهستان کلارستاق به نام مظفر منصورسمائی نسبت به ششدانگ یک قطعه زمین با ساختمان به مساحت ۱۴۳ متر مربع خریداری مع الواسطه از عبداله حیدریان مالک رسمی لذا به موجب ماده ۳ قانون تعیین تکلیف وضعیت ثبتی اراضی و ساختمانهای فاقد سند رسمی و ماده ۱۳ آیین نامه مربوطه این آگهی در دو نوبت به فاصله ۱۵ روز از طریق این روزنامه و محلی / کثیرالانتشار در شهرها منتشر و در روستاها رای هیات الصاق تا در صورتیکه اشخاص ذینفع به آرای اعلام شده اعتراض داشته باشند باید از تاریخ انتشار اولین آگهی و در روستاها از تاریخ الصاق در محل تا دو ماه اعتراض خود را به اداره ثبت محل وقوع ملک تسلیم و رسید اخذ نمایند . معترضین باید ظرف یک ماه از تاریخ تسلیم اعتراض مبادرت به تقدیم دادخواست به دادگاه عمومی محل نماید و گواهی تقدیم دادخواست را به اداره ثبت محل تحویل دهد که در این صورت اقدامات ثبت موکول به ارائه حکم قطعی دادگاه است و در صورتی که اعتراض در مهلت قانونی واصل نگردد یا معترض ، گواهی تقدیم دادخواست به دادگاه عمومی محل ارائه نکند اداره ثبت مبادرت به صدور سند مالکیت می نماید و صدور سند مالکیت مانع از مراجعه متضرر به دادگاه نیست . بدیهی است برابر ماده ۱۳ آیین نامه مذکور در مورد قسمتی از املاکی که قبلا اظهارنامه ثبتی پذیرفته نشده ، واحد ثبتی با رای هیات پس از تنظیم اظهارنامه حاوی تحدید حدود ، مراتب را در اولین آگهی نوبتی و تحدید حدود به صورت همزمان به اطلاع عموم می رساند و نسبت به املاک در جریان ثبت و فاقد سابقه تحدید حدود ، واحد ثبتی آگهی تحدید حدود را به صورت اختصاصی منتشر می نماید . ۱۹۹۰۳۷۰۰ تاریخ انتشار : ۹۹/۵/۲۹ تاریخ انتشار : ۹۹/۶/۱۲ نیکنام ازوجی سرپرست ثبت اسناد و املاک چالوس

رونوشت آگهی آقای رحمن فکور چسلی دادخواستی به شماره ۹۹۰۹۹۸۵۲۶۰۱۰۰۱۳۳ به خواسته صدور گواهی حصر وراثت مرحومه جمع آور منور چسلی شرح زیر معرفی نموده است. ۱_آقای نبی اله حسنخانی طاسکوه به شماره شناسنامه ۸۷۵ نسبت پسر ۲_آقای مرتضی حسنخانی طاسکوه به شماره شناسنامه ۲۳ نسبت پسر ۳_آقای ذبیح اله حسنخانی طاسکوه به شماره شناسنامه ۸ نسبت پسر ۴_آقای صمداله حسنخانی طاسکوه به شماره شناسنامه ۷۸۰ نسبت پسر ۵_خانم سلمه حسنخانی طاسکوه شماره شناسنامه ۸۱۰ نسبت دختر ۶_خانم بنفشه حسنخانی طاسکوه به شماره شناسنامه ۲۰۳ نسبت دختر ۷_خانم کوثر حسنخانی طاسکوه به شماره شناسنامه ۷۷۹ نسبت دختر ۸_خانم حلیمه حسنخانی طاسکوه به شماره شناسنامه ۴ نسبت دختر لذا چنانچه کسی یا کسانی از متوفی فوق الذکر وصیت نامه سری یا هر گونه نوشته دیگری داشته باشد می تواند از تاریخ نشر این آگهی به مدت یک ماه به این شورا ارائه دهد و الا گواهی حصر وراثت صادر خواهد شد. قاضی شعبه اول شورای حل اختلاف شهرستان ماسال _ حامد مهاجر

رونوشت آگهی آقای رحمن فکور چسلی دادخواستی به شماره ۹۹۰۹۹۸۵۲۶۰۱۰۰۱۳۱ به خواسته صدور گواهی حصر وراثت مرحومه منور فکور چسلی شرح زیر معرفی نموده است. ۱_آقای عباس حقیقی چسلی به شماره شناسنامه ۳ نسبت پسر

۲_آقای کاظم حقیقی چسلی به شماره شناسنامه ۱۲ نسبت پسر ۳_خانم معصومه حقیقی چسلی به شماره شناسنامه ۵ نسبت دختر

۴_خانم سمیرا حقیقی چسلی به شماره شناسنامه ۱۲۹۴۹ نسبت دختر لذا چنانچه کسی یا کسانی از متوفی فوق الذکر وصیت نامه سری یا هر گونه نوشته دیگری داشته باشد می تواند از تاریخ نشر این آگهی به مدت یک ماه به این شورا ارائه دهد و الا گواهی حصر وراثت صادر خواهد شد. قاضی شعبه اول شورای حل اختلاف شهرستان ماسال _ حامد مهاجر

رونوشت آگهی آقای رحمن فکور چسلی دادخواستی به شماره ۹۹۰۹۹۸۵۲۶۰۱۰۰۱۳۴ به خواسته صدور گواهی حصر وراثت مرحومه نجیبه قلی زاده میرمحله شرح زیر معرفی نموده است. ۱_آقای رحمن فکور چسلی به شماره شناسنامه ۳۱۶ نسبت پسر

۲_آقای مهدی فکور چسلی به شماره شناسنامه ۷ نسبت پسر ۳_آقای عنایت اسدی به شماره شناسنامه ۷۴۹ نسبت پسر

۴_خانم منور فکور چسلی به شماره شناسنامه ۷۹۹ نسبت دختر ۵_خانم بنفشه فکور چسلی به شماره شناسنامه ۹۸۰ نسبت دختر

لذا چنانچه کسی یا کسانی از متوفی فوق الذکر وصیت نامه سری یا هر گونه نوشته دیگری داشته باشد می تواند از تاریخ نشر این آگهی به مدت یک ماه به این شورا ارائه دهد و الا گواهی حصر وراثت صادر خواهد شد.

قاضی شعبه اول شورای حل اختلاف شهرستان ماسال _ حامد مهاجر

رونوشت آگهی آقای رحمن فکور چسلی دادخواستی به شماره ۹۹۰۹۹۸۵۲۶۰۱۰۰۱۳۲ به خواسته صدور گواهی حصر وراثت مرحومه سماور منور چسلی شرح زیر معرفی نموده است. ۱_آقای قسمت صمدی وشمه سرائی به شماره شناسنامه ۹۶۴ نسبت پسر

۲_آقای فیض اله صمدی وشمه سرائی به شماره شناسنامه ۴ نسبت پسر لذا چنانچه کسی یا کسانی از متوفی فوق الذکر وصیت نامه سری یا هر گونه نوشته دیگری داشته باشد می تواند از تاریخ نشر این آگهی به مدت یک ماه به این شورا ارائه دهد و الا گواهی حصر وراثت صادر خواهد شد. قاضی شعبه اول شورای حل اختلاف شهرستان ماسال _ حامد مهاجر

رونوشت آگهی آقای سیدرحیم هاشمی نژاد دادخواستی به شماره ۹۹۰۹۹۸۵۲۶۰۱۰۰۲۰۶ به خواسته صدور گواهی حصر وراثت مرحومه سیده مرصع حسینی شرح زیر معرفی نموده است. ۱_آقای سیدرحیم هاشمی نژاد به شماره شناسنامه ۵۱۷ نسبت پسر

لذا چنانچه کسی یا کسانی از متوفی فوق الذکر وصیت نامه سری یا هر گونه نوشته دیگری داشته باشد می تواند از تاریخ نشر این آگهی به مدت یک ماه به این شورا ارائه دهد و الا گواهی حصر وراثت صادر خواهد شد.

قاضی شعبه اول شورای حل اختلاف شهرستان ماسال _ حامد مهاجر

رونوشت آگهی خانم ذلیخاارادتمند توسه کله دادخواستی به شماره ۹۹۰۹۹۸۵۲۶۰۲۰۰۱۴۸ به خواسته صدور گواهی حصر وراثت مرحوم حلیمه خانم حسین زاده توسه کله فرزند رمضان بشرح ذیل معرفی نموده است. ۱_صفرارادتمند توسه کله شماره شناسنامه ۲ نسبت پسر ۲_ذلیخاارادتمند توسه کله شماره شناسنامه ۱۸۶ نسبت دختر لذا چنانچه کسی یا کسانی از متوفی فوق الذکر وصیت نامه سری یا هر گونه نوشته دیگری داشته باشند می توانند از تاریخ نشر این آگهی بمدت یکماه به این شورا ارائه دهند والا گواهی حصر وراثت صادر خواهد شد.قاضی شعبه دوم شورای حل اختلاف شهرستان ماسال _سعید میرزاپور ریک

رونوشت آگهی خانم کافیه بیداری گیلوان دادخواستی به شماره ۹۹۰۹۹۸۵۲۶۰۲۰۰۱۷۰ به خواسته صدور گواهی حصر وراثت مرحوم ابوالقاسم شکوهی گیلوان فرزند عزیزاله بشرح ذیل معرفی نموده است. ۱_عبدالکریم شکوهی گیلوان شماره شناسنامه ۱۳ نسبت پسر ۲_مسیب شکوهی گیلوان شماره شناسنامه ۴ نسبت پسر ۳_عظیم شکوهی گیلوان شماره شناسنامه ۷ نسبت پسر

۴_زهره شکوهی گیلوان شماره شناسنامه ۵۱۶۹۷۰۸۵۳۸ نسبت دختر ۵_نعیمه شکوهی گیلوان شماره شناسنامه ۱۴ نسبت دختر

۶_ام البنین شکوهی گیلوان شماره شناسنامه ۶ نسبت دختر ۷_آرزو شکوهی گیلوان شماره شناسنامه ۸ نسبت دختر

۸_کافیه بیداری گیلوان شماره شناسنامه ۱۰۵۹ نسبت همسر لذا چنانچه کسی یا کسانی از متوفی فوق الذکر وصیت نامه سری یا هر گونه نوشته دیگری داشته باشند می توانند از تاریخ نشر این آگهی بمدت یکماه به این شورا ارائه دهند والا گواهی حصر وراثت صادر خواهد شد. قاضی شعبه دوم شورای حل اختلاف شهرستان ماسال _سعید میرزاپور ریک

رونوشت آگهی آقای هادی واحدی دادخواستی به شماره ۹۹۰۹۹۸۵۲۶۰۱۰۰۱۹۶ به خواسته صدور گواهی حصر وراثت مرحومه زهرا یعقوبی طاسکوه شرح زیر معرفی نموده است. ۱_آقای ینصور واحدی به شماره شناسنامه ۱۱۵۹ نسبت پسر ۲_آقای ندرت واحدی به شماره شناسنامه ۱۱۵۸ نسبت پسر ۳_آقای نصرت واحدی شماره شناسنامه ۴ نسبت پسر ۴_خانم حمیرا واحدی شماره شناسنامه ۱۲ نسبت دختر ۵_خانم عفت واحدی شماره شناسنامه ۲۷ نسبت دختر ۶_آقای طوفان واحدی شماره شناسنامه ۸۲۴ نسبت همسر لذا چنانچه کسی یا کسانی از متوفی فوق الذکر وصیت نامه سری یا هر گونه نوشته دیگری داشته باشد می تواند از تاریخ نشر این آگهی به مدت یک ماه به این شورا ارائه دهد و الا گواهی حصر وراثت صادر خواهد شد.

قاضی شعبه اول شورای حل اختلاف شهرستان ماسال _ حامد مهاجر

رونوشت آگهی هادی واحدی دادخواستی به شماره ۹۹۰۹۹۸۵۲۶۰۱۰۰۱۹۷ به خواسته صدور گواهی حصر وراثت مرحوم طوفان واحدی شرح زیر معرفی نموده است. ۱_آقای ینصور واحدی به شماره شناسنامه ۱۱۵۹ نسبت پسر ۲_آقای ندرت واحدی به شماره شناسنامه ۱۱۵۸ نسبت پسر ۳_آقای نصرت واحدی شماره شناسنامه ۴ نسبت پسر ۴_خانم حمیرا واحدی شماره شناسنامه ۱۲ نسبت دختر ۵_خانم عفت واحدی شماره شناسنامه ۲۷ نسبت دختر لذا چنانچه کسی یا کسانی از متوفی فوق الذکر وصیت نامه سری یا هر گونه نوشته دیگری داشته باشد می تواند از تاریخ نشر این آگهی به مدت یک ماه به این شورا ارائه دهد و الا گواهی حصر وراثت صادر خواهد شد.

قاضی شعبه اول شورای حل اختلاف شهرستان ماسال _ حامد مهاجر

رونوشت آگهی آقای رحمن فکور چسلی دادخواستی به شماره ۹۹۰۹۹۸۵۲۶۰۱۰۰۱۳۱ به خواسته صدور گواهی حصر وراثت مرحومه منور فکور چسلی شرح زیر معرفی نموده است. ۱_آقای عباس حقیقی چسلی به شماره شناسنامه ۳ نسبت پسر

۲_آقای کاظم حقیقی چسلی به شماره شناسنامه ۱۲ نسبت پسر ۳_خانم معصومه حقیقی چسلی به شماره شناسنامه ۵ نسبت دختر

۴_خانم سمیرا حقیقی چسلی به شماره شناسنامه ۱۲۹۴۹ نسبت دختر لذا چنانچه کسی یا کسانی از متوفی فوق الذکر وصیت نامه سری یا هر گونه نوشته دیگری داشته باشد می تواند از تاریخ نشر این آگهی به مدت یک ماه به این شورا ارائه دهد و الا گواهی حصر وراثت صادر خواهد شد. قاضی شعبه اول شورای حل اختلاف شهرستان ماسال _ حامد مهاجر

رونوشت آگهی آقای رحمن فکور چسلی دادخواستی به شماره ۹۹۰۹۹۸۵۲۶۰۱۰۰۱۳۴ به خواسته صدور گواهی حصر وراثت مرحومه نجیبه قلی زاده میرمحله شرح زیر معرفی نموده است. ۱_آقای رحمن فکور چسلی به شماره شناسنامه ۳۱۶ نسبت پسر

۲_آقای مهدی فکور چسلی به شماره شناسنامه ۷ نسبت پسر ۳_آقای عنایت اسدی به شماره شناسنامه ۷۴۹ نسبت پسر

۴_خانم منور فکور چسلی به شماره شناسنامه ۷۹۹ نسبت دختر ۵_خانم بنفشه فکور چسلی به شماره شناسنامه ۹۸۰ نسبت دختر

لذا چنانچه کسی یا کسانی از متوفی فوق الذکر وصیت نامه سری یا هر گونه نوشته دیگری داشته باشد می تواند از تاریخ نشر این آگهی به مدت یک ماه به این شورا ارائه دهد و الا گواهی حصر وراثت صادر خواهد شد.

قاضی شعبه اول شورای حل اختلاف شهرستان ماسال _ حامد مهاجر

رونوشت آگهی آقای رحمن فکور چسلی دادخواستی به شماره ۹۹۰۹۹۸۵۲۶۰۱۰۰۱۳۲ به خواسته صدور گواهی حصر وراثت مرحومه سماور منور چسلی شرح زیر معرفی نموده است. ۱_آقای قسمت صمدی وشمه سرائی به شماره شناسنامه ۹۶۴ نسبت پسر

۲_آقای فیض اله صمدی وشمه سرائی به شماره شناسنامه ۴ نسبت پسر لذا چنانچه کسی یا کسانی از متوفی فوق الذکر وصیت نامه سری یا هر گونه نوشته دیگری داشته باشد می تواند از تاریخ نشر این آگهی به مدت یک ماه به این شورا ارائه دهد و الا گواهی حصر وراثت صادر خواهد شد. قاضی شعبه اول شورای حل اختلاف شهرستان ماسال _ حامد مهاجر

رونوشت آگهی آقای سیدرحیم هاشمی نژاد دادخواستی به شماره ۹۹۰۹۹۸۵۲۶۰۱۰۰۲۰۶ به خواسته صدور گواهی حصر وراثت مرحومه سیده مرصع حسینی شرح زیر معرفی نموده است. ۱_آقای سیدرحیم هاشمی نژاد به شماره شناسنامه ۵۱۷ نسبت پسر

لذا چنانچه کسی یا کسانی از متوفی فوق الذکر وصیت نامه سری یا هر گونه نوشته دیگری داشته باشد می تواند از تاریخ نشر این آگهی به مدت یک ماه به این شورا ارائه دهد و الا گواهی حصر وراثت صادر خواهد شد.

قاضی شعبه اول شورای حل اختلاف شهرستان ماسال _ حامد مهاجر

رونوشت آگهی خانم ذلیخاارادتمند توسه کله دادخواستی به شماره ۹۹۰۹۹۸۵۲۶۰۲۰۰۱۴۸ به خواسته صدور گواهی حصر وراثت مرحوم حلیمه خانم حسین زاده توسه کله فرزند رمضان بشرح ذیل معرفی نموده است. ۱_صفرارادتمند توسه کله شماره شناسنامه ۲ نسبت پسر ۲_ذلیخاارادتمند توسه کله شماره شناسنامه ۱۸۶ نسبت دختر لذا چنانچه کسی یا کسانی از متوفی فوق الذکر وصیت نامه سری یا هر گونه نوشته دیگری داشته باشد می تواند از تاریخ نشر این آگهی بمدت یکماه به این شورا ارائه دهند والا گواهی حصر وراثت صادر خواهد شد.قاضی شعبه دوم شورای حل اختلاف شهرستان ماسال _سعید میرزاپور ریک

رونوشت آگهی خانم کافیه بیداری گیلوان دادخواستی به شماره ۹۹۰۹۹۸۵۲۶۰۲۰۰۱۷۰ به خواسته صدور گواهی حصر وراثت مرحوم ابوالقاسم شکوهی گیلوان فرزند عزیزاله بشرح ذیل معرفی نموده است. ۱_عبدالکریم شکوهی گیلوان شماره شناسنامه ۱۳ نسبت پسر ۲_مسیب شکوهی گیلوان شماره شناسنامه ۴ نسبت پسر ۳_عظیم شکوهی گیلوان شماره شناسنامه ۷ نسبت پسر

۴_زهره شکوهی گیلوان شماره شناسنامه ۵۱۶۹۷۰۸۵۳۸ نسبت دختر ۵_نعیمه شکوهی گیلوان شماره شناسنامه ۱۴ نسبت دختر

۶_ام البنین شکوهی گیلوان شماره شناسنامه ۶ نسبت دختر ۷_آرزو شکوهی گیلوان شماره شناسنامه ۸ نسبت دختر

۸_کافیه بیداری گیلوان شماره شناسنامه ۱۰۵۹ نسبت همسر لذا چنانچه کسی یا کسانی از متوفی فوق الذکر وصیت نامه سری یا هر گونه نوشته دیگری داشته باشند می توانند از تاریخ نشر این آگهی بمدت یکماه به این شورا ارائه دهند والا گواهی حصر وراثت صادر خواهد شد. قاضی شعبه دوم شورای حل اختلاف شهرستان ماسال _سعید میرزاپور ریک

رونوشت آگهی آقای هادی واحدی دادخواستی به شماره ۹۹۰۹۹۸۵۲۶۰۱۰۰۱۹۶ به خواسته صدور گواهی حصر وراثت مرحومه زهرا یعقوبی طاسکوه شرح زیر معرفی نموده است. ۱_آقای ینصور واحدی به شماره شناسنامه ۱۱۵۹ نسبت پسر ۲_آقای ندرت واحدی به شماره شناسنامه ۱۱۵۸

تجارت

روزنامه صبح ایران
اقتصادی، سیاسی و اجتماعی

صاحب امتیاز: موسسه افق رسانه پویا
مدیرمسئول: اصغر نعمتی
زیر نظر شورای سردبیری
هیئت تحریریه: اقتصاد: کورش شرفشاهی بانک و بیمه: علیرضا ملاحتی انرژی: امیر مهدی نعمتی اصناف و کشاورزی: بهنام فتحنایی صنعت و تجارت: سعید قلیچی
شهرستان‌ها: حسن چشمی جامعه: ندا جعفری
واحد فنی: مدیر فنی: امیر شریف صفحه‌آرا: فاطمه عبدالهزاده دبیر سایت: حسین خدنگ مدیر سازمان آگهی: مریم کاظمی، فکس: ۶۶۴۳۵۷۶۵

تلفن تحریریه: ۶۶۹۱۱۱۷۲-۶۶۴۳۵۷۴۶ تلفکس: ۶۶۴۳۱۰۲۲
تلفن سازمان آگهی‌ها: ۶۶۴۳۵۷۴۵ سامانه پیام کوتاه: ۸۸۸ ۷۱۱ ۳۰۰۰ کانال تلگرام: http://telegram.me//tejaaratonline
آدرس: ستارخان، بین توحید و باقرخان، کوچه اکبریان آذر، پلاک ۵۷،طبقه سوم شرقی لیتوگرافی و چاپ: گل آذین ۶۶-۶۶۷۹۱۳۶۵

تجارت آنلاین: www.tejaratonline.ir پست الکترونیک تحریریه: tejarateditor@gmail.com پست الکترونیک سازمان آگهی‌ها: tejaratnewspaper@gmail.com

چهارشنبه ۱۲ شهریور ۱۳۹۹ • ۱۳ محرم ۱۴۴۲ • Wed • 2 Sep . 2020 • 8 page

www.tejaratonline.ir

آیین نامه اخلاق حرفه‌ای «تجارت» را در سایت روزنامه ببینید.

نسخه الکترونیک روزنامه را هر روز در سایت www.tejaratonline.ir مشاهده کنید.



قاب روز

تفریح زیر سایه کرونا / باشگاه خبرنگاران

مدیر کل راهداری و حمل و نقل جاده ای استان یزد:

حوزه راهداری، زیرساخت حمل و نقل کشور است









علی علیخانی مدیر کل راهداری و حمل و نقل جاده ای استان یزد به مناسبت هفته دولت به تشریح خدمات و اقداماتی که این سازمان طی چند ساله اخیر به مردم استان و کشور ارائه داده است، پرداخت.

مدیر کل راهداری و حمل و نقل جاده ای استان یزد در خصوص ساختار کلی این مجموعه اظهار داشت: این اداره کل متشکل از ۴۲۰ نفر پرسنل، ۲۸۱ دستگاه ماشین آلات سبک، سنگین و نیمه سنگین و در قالب چارت سازمانی ۴ معاونت و ۱۰ اداره شهرستانی و یک اداره بخش است.

وی حوزه راهداری را به عنوان زیرساخت حمل و نقل معرفی کرد و افزود: در معاونت راهداری بالغ بر ۸ هزار و ۴۰۰ کیلومتر انواع راه های مواصلاتی اعم از بزرگراه، راه اصلی، راه فرعی و راه روستایی تحت پوشش قرار دارد که نسبت به انجام وظایف حوزه راهداری به صورت شبانه روزی در فصول مختلف خدمترسانی میکنند.

▪ تشریح طرحهای نوروزی، تابستانه و زمستانه اداره راهداری در طول سال

علی علیخانی به توضیح طرحهای مختلف که در اداره راهداری انجام می شود پرداخت و خاطرنشان کرد: از ابتدای سال به مناسبت سفرهای نوروزی طرح نوروزی را داریم که از ۲۵ اسفند هر سال لغایت ۱۷ فروردین سال بعد با هماهنگی دستگاههای اجرایی مرتبط و خدمات رسان اعم از پلیس راه، اورژانس جاده ای، هلال احمر و پزشکی قانونی اجرا میشود. بعد از آن طرح تابستانی را در دستور کار داریم که مربوط به سفرهای تابستانی و انجام عملیات حوزه راهداری است. عملیات راهداری زمستانی در نقاط مختلف استان طرح بعدی است که همکاران این اداره در شهرستانها و ۴۰ راهدارخانه، محلهای صعب العبور و گردنهها مستقر میشوند و به صورت شبانهروزی خدماترسانی میکنند.

وی فراهم کردن بستر مناسب برای تردد حمل و نقل عمومی و شخصی را از مهمترین اقداماتی که در قالب راهداری صورت می گیرد عنوان کرد و گفت: روکشهای آسفالت، حفاظهای میانی، روشنایی ها، نگهداری انواع پل، تونل و دیوارهای حائل و نگهدارنده، خطکشی و تابلوهای ایمنی عمودی و افقی از جمله این اقدامات هستند.

▪ اهمیت ویژه استان یزد به دلیل قرار گرفتن در چهارراه مواصلاتی کشور

علیخانی قرار گرفتن استان یزد به لحاظ جغرافیایی در چهارراه مواصلاتی شمال به جنوب و شرق به غرب را حائز اهمیت ویژه ای دانست و گفت: علاوه بر جابجایی مسافر و بار از مبدا یزد به اقصی نقاط کشور بحث ترانزیت کالاهای مورد نیاز کشور از این چهار راه مواصلاتی مدیریت می شود که اهمیت آن را دو چندان میکند.

وی به توضیح چند معاونت دیگر اداره راهداری و حمل و نقل جاده ای پرداخت و اذعان کرد: مجتمع های خدماتی و رفاهی بین راهی، ساختمانهای عمومی زیرمجموعه راهداری و حمل و نقل و راهدارخانه ها در حوزه فنی و اجرایی پیگیری می شود که بخش عمدهای از خدمات آن مربوط به خدمات عمومی برای هموطنان است. در حوزه اداری مالی هم بحث های پرسنلی و حقوق و مزایا و ساماندهی پرسنل انجام می شود و معاونت حمل و نقل نیز در قالب دو بخش حمل و نقل کالا و حمل و نقل مسافر فعالیت می کند.

▪ طراحی سامانه تامین و توزیع لاستیک توسط یزدیها باعث افتخار استان است

مدیر کل راهداری و حمل و نقل جاده ای استان یزد تامین و توزیع و و قیمت گذاری لاستیک و قطعات را در حیطه وظایف اداره کل صنعت، معدن و تجارت دانست و گفت: اما برای اینکه بتوانیم تعادل و عدالت را بین رانندگانی که تحت پوشش این اداره کل قرار دارند و رانندگانی که دارای کارت هوشمند حمل و نقل کالا و مسافر هستند ایجاد کنیم سامانهای را با همت همکاران استان طراحی کردیم که ابتدا به عنوان پایلوت در دو استان شمالی کشور اجرا شد و بعد از آنکه جواب مثبت گرفتیم از طریق سازمان مرکزی به کلیه استان های کشور ابلاغ شد که این موضوع باعث افتخار استان یزد است.

وی با اشاره به اینکه لینک این سامانه طراحی شده در استان در اختیار صنعت معدن و تجارت و توزیع کنندگان لاستیک و اتحادیه لاستیک فروشان قرار گرفته تا بتوانند با توجه به پیمایشی که هر خودرو یا ناوگان انجام میدهد سهمیهای برای آنها در نظر بگیرند، افزود: اوایل کار که کمبود لاستیک بیشتر بود پیمایش حدود ۵۰ هزار کیلومتری برای آنها در نظر گرفته شد و بعد از آن به ۴۰ هزار و ۳۰ هزار و اکنون به ۲۰ هزار رسیده است.

▪ هنوز بطور کامل نیازهای رانندگان به لاستیک تامین نشده است

علی علیخانی با بیان اینکه هنوز بطور کامل نیازهای رانندگان به لاستیک تامین نشده است، ادامه داد: به دلیل اینکه در تولیدات داخلی دچار کمبود هستیم و واردات لاستیک هم نیاز به ارز خارجی دارد و هم اینکه کشور در شرایط خاص تحریم قرار گرفته تامین لاستیک های برند خارجی مناسب سخت است. در هر صورت نقش ما فقط کمک کردن به اداره کل صمت بود تا بتوانیم در توزیع عادلانه لاستیک همکاری کنیم.

▪ قیمت لاستیک در حال حاضر به هیچ عنوان عادلانه نیست

وی با تاکید بر اینکه قیمت لاستیک در حال حاضر به هیچ عنوان عادلانه نیست، یادآور شد: البته شرایط مملکت تعیین کننده این قیمت است و اداره صنعت و معدن هم حتماً محدودیت هایی دارد ولی قیمت لاستیک های خارجی بسیار گران است و قیمت های لاستیک های داخلی هم از شرایط دیگر اقلام موجود در بازار تبعیت میکند.

مهندس علیخانی با اشاره به ۳ کمیسیون اداره کل راهداری و حمل و نقل جاده ای در رابطه با رسیدگی به تخلفاتی که در حوزه حمل و نقل اتفاق میافتد، گفت: یزد جزو استانهایی است که رسیدگی به تخلفات در حوزه حمل و نقل بروز است و ما معوقه ای در این رابطه نداریم و رسیدگی به تخلفات ما طوری نیست که طولانی و حالت فرسایشی به خود گرفته باشد. حداکثر مدت زمان بررسی تخلفاتی که شرکتها یا رانندگان یا صاحبان ناوگان حمل و نقل داشتهاند یک ماه است.

وی افزود: جلسات کمیسیون ۲ روز در هفته و خارج از ساعات اداری با اطلاع رسانی یک هفته زودتر به کسانی که مرتکب تخلف شده باشند تشکیل میشوند. بسته به این که متخلف چه کسی باشد از انجمن شرکت ها، انجمن صنفی رانندگان، مالک ناوگان و راننده همزمان دعوت و به تخلفات آنها رسیدگی می شود و ضمن شنیدن دفاعیات متخلفین، اعضای کمیسیون نظرات خود را اعلام میکنند و در نهایت اعمال قانون انجام میشود.

▪ وضعیت اجحاف در حق رانندگان در چهار سال گذشته بهتر شده است

مدیر کل راهداری و حمل و نقل جاده ای استان یزد با تاکید بر بهتر شدن وضعیت اجحاف در حق رانندگان در طول ۴ سال گذشته یادآور شد: شاید در ۳ تا ۴ سال گذشته در حق رانندگان بیشتر اجحاف می شد اما با تغییر و تحولاتی که در سازمان راهداری و حمل و نقل جاده ای کشور رخ داد این مشکل برطرف شد.

▪ سرعت های درج شده بر روی تابلوهای جادهها نظر شخصی افراد و فیالبداهه نیست

وی سرعت های درج شده بر روی تابلوهای راهنمایی و رانندگی جادهها را نظر شخصی افراد و فیالبداهه ندانست و گفت: طراحی اولیهای که برای ساخت هر جاده از ابتدای نقشه برداری تا رسیدن به مرحله اتمام پروژه مانند آسفالت و خط کشی انجام می شود از یک ضوابط و آیین نامه و مشخصات فنی و اجرایی پیروی میکند که همه عوامل پروژه مانند پیمانکار، مشاور و کارفرما موظف هستند تابع این آیین نامه و قوانین باشند.

علی علیخانی تعیین سرعت مجاز در جادهها را تابع مشخصات فنی جاده و آیین نامهها عنوان کرد و بیان داشت: همه کشورهای دنیا به جز دو کشور آلمان و استرالیا که در آزادراه ها محدودیت سرعت ندارند، از یک آییننامه واحد تبعیت میکنند. بر اساس این دستورالعملها همه تقاطع های آزادراهها باید به صورت غیر همسطح و زیر گذر و روگذر باشد و محدوده میانی و طرفین هم باید مسدود باشد این مشخصات آزادراه است. آزادراه حداقل باید ۶ لاین داشته باشد و حداکثر سرعت در آن ۱۲۰ کیلومتر است.

▪ امیدواریم در آینده استارت عملیات اولین آزادراه استان شروع شود

وی با اظهار تاسف از عدم وجود آزادراه در استان، اظهار داشت: امیدواریم که در آینده استارت عملیات اولین آزادراه استان شروع شود. ساخت آزادراه در حوزه وظایف اداره راهداری و حمل و نقل جاده ای نیست و شرکت ساخت و توسعه زیرساخت های حمل و نقل کشور متولی این امر است. نیاز به احداث آزادراه به شرایط محیطی و میزان ترافیک منطقه بستگی دارد.

▪ جاده های استان هنوز پاسخگوی این حجم از ترافیک و حتی بیشتر از این مقدار هم هستند

علیخانی با بیان اینکه هیچکدام از جادههای استان یزد با اینکه در چهارراه مواصلاتی کریدور شمال به جنوب و شرق به غرب قرار گرفته است به نقطه اشباع نرسیده است که نیاز به اضافه کردن یک لاین باشد گفت: یعنی جاده های استان یزد هنوز پاسخگوی این حجم از ترافیک و حتی بیشتر از این مقدار هم هست اما اگر احیانا این نیاز دیده شود، مطالعات اولیه آن انجام و تفاهمنامههای آن صورت گرفته است اما عملیات اجرایی آن هنوز شروع نشده است.

▪ اجرای طرح ملی ارتقای کیفی جاده های کشور از نیمه دوم سال گذشته

وی به آغاز اجرای طرح ملی ارتقای کیفی جاده های کشور از نیمه دوم سال گذشته اشاره و عنوان کرد: ما هم به تبعیت از سازمان راهداری و حمل و نقل جاده ای کشور این موضوع را در دستور کار قرار دادهایم. بر اساس آمارهایی که سازمان راهداری احصا کرده است بین ۱۰ تا ۱۲ درصد جاده های کل کشور از خرابی با شدت بالا، بین ۱۵ تا ۲۵ درصد از خرابی متوسط و بین ۲۵ تا ۷۰ درصد جادهها از خرابی کم برخوردار هستند و حدود ۳۰ درصد جادههای کشور هم نیازی به مرمت ندارند.

این مقام مسئول آمارهای فوق را محصول همکاری تیم هایی از سازمان و مجموعه استانها دانست و توضیح داد: بازدید میدانی توسط دستگاههای الکترونیکی برداشت و نقاط مختلف آن احصا شده است و ما هم در استان از طریق کمیسیون ایمنی و اجرایی استان که ریاست آن برعهده استاندار است و با نیابت معاونت عمرانی و هماهنگی دفتر فنی استانداری و پلیس راه از تمام محورهای مواصلاتی استان بازدید کرده ایم و خرابیها و نقاط حادثه خیز شناسایی و بر اساس اولویت برای آنها برنامهریزی شده است.

مسیر نایینانار و یزدابرکوه محورهای شریانی و اولویتدار استان هستند

وی به توضیح در خصوص ۲ محور مواصلاتی اولویت دار استان پرداخت و تصریح کرد: محور نایین به انار از اهمیت بیشتری در استان یزد برخوردار است چراکه تردد ترانزیتی بیشتری در آن وجود دارد و از محورهای شریانی اصلی است. محور نایین به انار که از شهر نایین آغاز می شود و تا انتهای حوزه استحفاظی استان یعنی بعد از مسجد ابوالفضل ادامه دارد، اولویت اول ماست که بیشترین تردد و ترافیک و ترانزیت کالا روی آن قرار گرفته و در حال بهسازی و اصلاح است.

علی علیخانی از محور مواصلاتی یزد به سمت تفت، ابرکوه و شیراز به عنوان دومین محور شریانی و اولویت بعدی استان نام برد و تشریح کرد: عملیات بهسازی و اصلاح قطعاتی از این محور که خرابی شدید داشت در دستور کار قرار گرفته و در حال انجام است و بقیه محورهای مواصلاتی هم بر اساس میزان اعتبار استانی و ملی و راههای روستایی استان هم در قالب یک طرح دیگر ساماندهی خواهد شد.

▪ کیفیت جاده های یزد جزو پنج استان برتر کشور است

وی افزود: راههای روستایی بالای ۲۰ خانوار در استان یزد وضعیت بسیار خوبی دارند و از این نظر در جایگاه برتر کشور قرار داریم. در مجموع کیفیت جاده های استان یزد جزو پنج استان برتر کشور است و در این خصوص از وضعیت بسیار مناسبی برخورداریم.

وی با ابراز خرسندی از اینکه شیوع کرونا هیچ تاثیری بر روی ۲۵۰ شرکت فعال حمل و نقل استان یزد نداشت و موجب تعطیلی این ناوگان جوان نشد، خاطرنشان کرد: از این بابت هم وضعیت ما در کشور و حداقل نسبت به استانهای همجوار بهتر است. البته در ابتدای سال یک شوک به تمام حوزه حمل و نقل کشور وارد شد اما به لحاظ اینکه ما مکلف شده بودیم که حمل و تخلیه کالاهای اساسی و مورد نیاز مردم از بنادر کشور را در اولویت اول قرار دهیم خوشبختانه هماهنگی بسیار خوبی بین مجموعه استان یزد انجام شد و حتی در بحث حمل کالاهای اساسی نسبت به سنوات گذشته ۳۰ درصد هم رشد داشتهایم. اما بحران کرونا تا حدودی بر روی کالاهای صادراتی که بار کود مواجه شده بود تاثیر گذاشت که خوشبختانه برطرف شد.

▪ پروژه های افتتاحی اداره کل راهداری استان یزد در هفته دولت

علیخانی در خصوص پروژه هایی که در حوزه راهداری و حمل و نقل جاده ای استان در هفته دولت افتتاح و یا به بهرهبرداری خواهد رسید، توضیح داد: هرچند که معمولا زمان خاصی برای بهره برداری از پروژه ها تعیین نمیکنیم و پروژه های راه به صورت مستمر در حال بهسازی است و هر زمانی که بهسازی هر قطعه از مسیر به اتمام برسد بلافاصله زیر ترافیک قرار میگیرد ولی طی هفته دولت پروژه هایی نظیر عملیات روکش تقویتی، عملیات حفاظتی، لکه گیری و درزگیری به بهرهبرداری خواهد رسید.

وی اضافه کرد: از ابتدای سال برای اجرای ۱۸۰ کیلومتر روکش تقویتی در استان از ۱۵ هزار و ۷۲۰ تن آسفالت گرم استفاده کردهایم و ۷۶ کیلومتر لایه حفاظتی برای روکش های جاده ای اجرا شده است. همچنین ۸۱ کیلومتر آسفالت سطحی و ۱۵۱۴ کیلومتر از محورهای مواصلاتی لکهگیری و حدود ۸۰ کیلومتر هم درزگیری شده است که تناژ آسفالتی که برای لکه گیری و درزگیری استفاده شد حدود ۶ هزار تن بوده است.

▪ هنوز هم رونق چندانی در حوزه حمل و نقل مسافر در استان وجود ندارد

علیخانی با اشاره به آسیب های بحران کرونا به حوزه حمل و نقل مسافر در استان و کل کشور توضیح داد: هنوز هم رونق چندانی در این حوزه وجود ندارد چرا که مسئولان مرتب اعلام میکنند که مردم از مسافرت بپرهیزند. به همین منظور ستاد ملی کرونا و دولت تصمیم گرفته است تا یکسری کمکهای یارانهای به این قشر پرداخت کنند و از ما هم خواستند که آمار رانندگان تحت پوشش و ناوگان و شرکتها را در اختیار ستاد ملی کرونا قرار بدهیم. در حال حاضر این آمارها در اختیار وزارت کار قرار دارد و این ادارهکل کمک های بلاعوض و یا وامهای کم بهره را بر اساس اولویت ثبت نام و میزان خسارت وارده در اختیار متقاضیان قرار می دهد.

▪ وظیفه آزادسازی حریم راهها بر عهده اداره راهداری نیست

وی با تاکید بر اینکه وظیفه آزادسازی حریم راهها بر عهده اداره راهداری و حمل و نقل جاده ای نیست، گفت: وظیفه ما تنها حفاظت از حریم جاده است یعنی اجازه نمیدهیم کسی در حریم راههای ما ورود پیدا کند که بخواهیم آن را آزاد کنیم. خوشبختانه آزادی عمل بیشتری در این زمینه داریم و تقریباً نیازی به دستور قضایی نداریم ولی اگر هم نیاز به دستور قضایی باشد بر اساس قانون حریم راهها مصوبه سال ۴۲ به محض اینکه احضاریه از طریق ادارات کل راهداری و حمل و نقل و هم مقام قضایی برسد خارج از نوبت دستور قلع و قمع و رفع آثار تجاوز صادر خواهد شد.

▪ ۷ نقطه حادثهخیز در جادههای استان یزد شناسایی شده است

مدیر کل راهداری و حمل و نقل جاده ای استان یزد در رابطه با اصلاح نقاط حادثهخیز راههای استان یزد توضیح داد: در این مورد در سال ۹۵ یک مطالعه کلی در کشور انجام و نقاط حادثه خیز در کل کشور شناسایی شد. بر این اساس ۲۵۱ نقطه در کل کشور به عنوان اولویت اول شناسایی شده است که از این تعداد حدود ۷ نقطه در استان یزد قرار گرفته است. از این ۷ نقطه حادثه خیز استان یزد مشکل ۴ نقطه برطرف شده و اصلاح ۳ نقطه دیگر در دستور کار قرار دارد که در حال انجام است.

وی با اعلام اینکه در حال حاضر ۶۴۵ دستگاه ناوگان عمومی و مسافری شامل ۳۲۸ دستگاه اتوبوس، ۱۹۲ دستگاه مینیبوس و ۱۲۵ دستگاه کرایه سواری در حوزه استان خدمات رسانی می کنند، تصریح کرد: حدود ۱۳۷۴ نفر راننده در این حوزه دارای کارت هوشمند هستند که از ما خدمات می گیرند و به هم استانی های عزیز خدمات رسانی می کنند. متوسط عمر اتوبوسهای استان حدود ۱۲ سال، مینی بوس ها ۱۶ سال و سواری کرایه هم ۱۱ سال است.

▪ جابجایی مسافر در ۵ ماهه اول سال ۹۹ بیش از ۶۰ درصد کاهش داشته است

علی علیخانی به جابجایی یک میلیون و ۵۰۰ هزار مسافر از مبدا یزد به اقصی نقاط کشور در سال ۹۸ اشاره کرد و افزود: این تعداد مسافر در ۱۰۸ هزار سفر جابجا شدهاند. در ۵ ماهه اول سال ۹۹ هم ۲۶۳ هزار مسافر در قالب ۳ هزار و ۲۶۶ سفر با ناوگان عمومی شامل اتوبوس، مینی بوس و سواری کرایه انجام شده است که در مقایسه با ۵ ماهه سال گذشته به دلیل شیوع کرونا ۶۰ درصد کاهش داشته است.

▪ یزد جزو سه استان برتر کشور در فروش اینترنتی بلیط پایانه های مسافربری است

وی در خصوص پایانه های مسافربری استان یزد نیز توضیح داد: در مرکز استان یک پایانه مسافربری با نام الغدیر و یک پایانه مسافری هم در شهرستان اردکان وجود دارد. در بقیه شهرستان ها هم به صورت متمرکز پایانه مسافری وجود ندارد لازم به ذکر است که ساخت و ساز این پایانه ها برعهده شهرداریها است اما نظارت حمل مسافر با شرکتهای استیجاری حمل و نقل است. در حوزه مسافر اقدامات بسیار خوبی مانند فروش بلیط اینترنتی در وب کیوسک های مستقر در پایانه غدیر را اجرایی کردیم از این نظر یزد جزو ۳ استان اول کشور بود.

مدیر کل راهداری و حمل و نقل جاده ای استان یزد در روند انتخاب پیمانکار برای پروژههای راه را به صورت فراخوان ملی توصیف کرد و گفت: پروژه ها در یک سامانهای تعریف و مشخصات آنها بارگذاری و در دسترس عموم قرار داده می شود. تمام پیمانکارانی که واجد شرایط هستند از کل کشور به این سامانه دسترسی دارند و می توانند در این مناقصه شرکت کنند. وی ادامه داد: در مشخصات فنی همه موارد دیده و در حین عملیات اجرایی، مشاورین و مسئولان آزمایشگاه مکانیک خاک حاضر در محل پروژه موارد را به طور دقیق کنترل می کنند و آزمایشات لازم را قبل، حین و بعد از اجرا انجام می دهند. بنابراین چنانچه پیمانکار در حین اجرا از این مشخصات فنی عدول کند جریمه و در صورتی که به مرحله تخریب رسیده باشد حکم تخریب و جایگزینی خواهیم داد که البته معمولاً به دلیل جلوگیری از اتلاف مصالح و زمان به مرحله تخریب نمیرسد.









پیشخوان
Pishkhan.com

Vol. 7 | No. 1736 | Sat. Aug 22. 2020 | شنبه اول شهریور ۱۳۹۹ | ۲ محرم ۱۴۴۲ | سال هفتم | شماره ۱۷۳۶ | ۸ صفحه | قیمت: ۳۰۰۰ تومان

WWW.TAADOLNEWSPAPER.IR

تعادل

نیاز اقتصاد ایران

دلار	یورو	تمام‌سکه	شاخص بورس
--	--	۱۰۸۵۰۰۰۰ تومان	--

نرخ طلای جهانی متاثر ازافزایش تزریق پول در سطح بالایی باقی می‌ماند

اولتیماتوم سازمان مالیاتی به خریداران سکه

صفحه ۳

فردا رییس جدید پارلمان شهری پایتخت انتخاب می‌شود

گمانه‌زنی‌ها برای ریاست شورای شهر

صفحه ۵

کارنامه ضعیف سازمان توسعه تجارت زیر ذره‌بین «تعادل» قرار گرفت

تجارت در محاق ناکارآمدی

صفحه ۷

اوراق سلف با افت بورس و طلا می‌آید؟

مرداد سوت و کور بازارها

صفحه ۲

«تعادل» گزارش می‌دهد

پاسخ «زنگنه» به ناکامان استیضاح

صفحه ۷

«تعادل» پیامدهای عرضه املاک و مستغلات در بازار سرمایه را بررسی می کند

بورس مسکن؛ بیم‌ها و امیدها

مجید اعـزازی | سـرانجام هفته گذشـته، پس از چنـد سـال کـش و قـوس و ابـراز موافقت‌ها و مخالفت‌هـای بی‌پایان با راه‌اندازی بورس مسـکن، اولین ملک در بورس مسـکن عرضه و معامله شـد. آغاز فعالیت بورس مسـکن در شـرایطی رخ داد که از ابتدای سـال ۹۹ بازار سـرمایه در کانـون توجه دولت و سـایرنهادهای حکومت قرار گرفته است، به گونه‌ای که شاید اگر شرایط خاص تحریم و تنگنای مالی و کسری بودجه فزاینده بر سپهر اقتصاد کشور مستولی نبود، نه بورس رکورد تاریخی ثبت می‌کرد و نه بورس مسـکن بـه راه می‌افتاد. اما هـر چه که هست، حالا بورس مسکن با تمام مزیت‌ها و معایبی که کارشناسان برای آن برمی‌شـمارند، با واگذاری و معامله املاک بزرگ دولتی راه‌اندازی شـده و قرار است با «پیش‌فروش» و «فروش» متری مسکن در شهریورماه تکمیل شود.

صفحه ۵



مخالفت جهانی با طرح دولت ترامپ در مکانیزم ماشه

شلیک به مشروعیت شورای امنیت

۲

یادداشت- ۱

بورس به کجا می‌رود؟

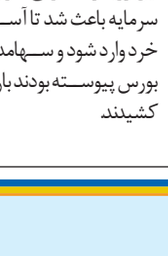

حسین راغفر

همان‌طور کـه قبلا هم بارهـا اشـاره کـرده‌ام، بـورس بایـد آینـه تمام‌نمای تولید کشـور باشـد؛ یعنی تحرکات و رشـدی که در بورس مشاهده می‌شـود باید تابعـی از وضعیت کلی کسب‌وکار و تولید کشور باشد؛ نه اینکه رشد بورس دقیقا در نقطه مقابل شـاخص‌های اصلی اقتصاد باشد. معلوم است که این عدم تناسب به هر حال روز و روزگاری خود را نمایان خواهد ساخت. اقتصادی که در آن تولید در وضعیت مناسـبی قرار نداشته باشد و مشکلات عدیده‌ای پیش روی تولیدگران قرار داشته باشـد، به‌طور طبیعی تحولاتی که در میزان قیمت سهام و قیمت سهام و... ایجاد می‌شود یا حباب اسـت یا توهمی که به وسیله آن، مردم را به سرمایه‌گذاری در بورس تشویق می‌کنند. البته شرکت‌های بزرگ هم از این فضا و شرایط حداکثر استفاده را کرده‌اند؛ آنها در زمان رشد بورس وارد این بازار شده‌اند، منابعی را آورده‌اند و سودهای کلانی کسب کرده‌اند. این گروه از شـرکت‌های بزرگ و کارتل‌های عظیم وقتی که احساس کردند قیمت‌ها به نقطه اوج خود رسیده اسـت، اقدام به خروج از بازار سرمایه کردند و نوسانات متعددی را در بورس پایه‌ریزی کردند. این نوسانات پی در پی، عمدتا به خاطر خروج بنگاه‌های بزرگ و حقوقی‌ها از بورس شروع شد. نوساناتی که نشـانه‌هایی را دال بر این موضوع به جامعه منتقل کرد که بازار به اوج رشـد خود رسیده است و از این بعد سرمایه‌گذاری‌ها در بورس با شرایط سخت‌تر و افول روبه رو خواهد شد. این رویکرد حقوقی‌ها و بنگاه‌های بـزرگ در بازار سرمایه باعث شد تا آسـیب‌های فراوانی به سهام خرد وارد شود و سـهامداران کوچکی که اخیرا به بورس پیوسـته بودند بار این نوسـانات را به‌دوش کشیدند

ادامه در صفحه ۵

یادداشت- ۲

دولت و بازارهای اقتصادی



مجیدرضا حریری

شـرایط اقتصادی به وجود آمده در ماه‌های گذشـته، مردم را عصبانی و بی‌طاقت کـرده اسـت. از سـویی به نتیجه نرسـیدن وعده‌ها و برنامه‌های اقتصادی از یک سو و فشارهایی که افزایش نرخ تورم و رشـد اقتصادی منفی ایجاد کرده از سـویی دیگر، مردم را سردرگم و ناراضی کرده است. در چنین فضایی جامعه صرفا به دنبال حفظ دارایی‌ها و پس انداز خود اسـت و در بازارهای مختلف شانس خود را امتحان می‌کند.

روندی که در ماه‌های گذشته در بازارهایی مانند ارز و سـپس در بازار بورس رخ داد، نشان‌دهنده نگرانی جامعه در همین موضوع اسـت. در چنین شرایطی آنچه مردم از دولت توقـع دارند، ایجاد ثبات و بهبود شاخص‌ها و سپس ارایه طرح‌ها و برنامه‌هایی است که بتواند مشکلات را به شکل قطعی حل کند.

آنچه در روزهای گذشته و زیر سایه مطرح شدن طرح گشـایش اقتصادی رخ داد نیز از همین جنس بود. جامعه امروز هیچ علاقه‌ای به سورپرایز و شعبده‌بازی اقتصادی ندارد. اینکه به مـردم بگوییم در روزهای آینده یک اتفاق بزرگ اقتصـادی رخ خواهد داد اما هیچ جزییاتی درباره آن ارایه نکنیـم، بیش از آنکه برای مردم جنبه مثبت داشـته باشد، باعث عصبی شدن آنها می‌شود. از سـوی دیگر با توجه به اینکه بسیاری از طرح‌های اقتصادی در سال‌های گذشته به هیچ نتیجه‌ای نرسیده‌اند، این توقع که با یک وعده جدید، بازارهای اقتصادی ناگهـان تغییری مثبت به ثبت برسانند دور از انتظار است و تجربه روزهای گذشته این موضوع را ثابت کرد.

از سوی دیگر با توجه به نرخ تورم بالا، سیاستی مانند فروش اوراق سـلف نفتی با اما و اگر و تردید مواجه می‌شـود. در وهله اول باید دولت به این سوال پاسخ دهد که در شـرایط تحریم حتی اگر مردم نسبت به خرید نفت اقدام کنند، بازار این محصول کجا خواهد بود و به چه شکل نقدینگی جذب شده مورد استفاده قرار می‌گیرد. از سوی دیگر با توجه به تعهد سود ۱۹ درصدی برای این اوراق، منابع مورد نیاز برای تسویه حساب از چه طریقی به دست می‌آید.

با توجه به این ابهام‌ها، بازارهـای مختلف در انتظار روشن شـدن نتیجه اختلاف نظرها هستند و پس از آن باید دید چه سرنوشـتی در انتظار طرح جدید دولت خواهد بـود. در اقتصاد ایران بـا وجود حجم بالای نقدینگـی، این پول به سـمت تولید حرکت نکرده که دلیل آن را باید در دشواری‌های موجود بر سر راه تولید و سرمایه‌گذاری دنبال کرد، در غیر این صورت، صرف امیدواری بـرای اثرگذاری یک طرح بر بازارهای اقتصادی و بهبود شـرایط کشور، دور از انتظار و غیرواقعی خواهد بود.

یادداشت- ۳

مکانیسم ماشه بایدها و نبایدهای اقتصادی



بهنام ملکی

ایـن روزها بـازار بررسـی و تحلیل درباره اینکه سرانجام تلاش‌های امریکا در خصوص اجرایی سـاختن مکانیسـم ماشه به کجا ختم خواهد شد، حسـابی گرم شـده و اغلب تحلیلگـران هـم بر اسـاس داده‌های اطلاعاتـی موجود، تصویری از آنچه ممکن اسـت بعد از تلاش‌های امریکا رخ دهد، ارایه می‌کنند. اغلب تحلیل‌ها هم حاکی از آن اسـت که امریکا به دلیل خروج ترامپ از برجام، نخواهد توانست مکانیسـم ماشـه را فعال کند. اما بیایید با یک پیش‌فرض متفاوت از این مجموعه تحلیل‌ها، موضوع را بررسی کنیم؛ با این پیش فرض که اگر مکانیسم ماشه اجرایی شود، ما باید چه بایدها و نبایدهایی را در اقتصاد، در مدیریت؛ در تولیـد، در صادرات و...مـورد توجه قرار دهیم تا این تحریم‌ها، این دشمنی‌ها و این عداوت‌ها و... بی‌اثر یا کم‌اثر شوند. واقع آن است که ریشه اصلی بیشتر مشکلات اقتصادی و معیشتی کشور مانه در خارج بلکه در داخل است. معنی این اظهارنظر این نیست که بهبود شـاخص‌های ارتباطی با جهان پیرامونی و کانون‌های اصلی قدرت اقتصاد و تولید بین‌الملل، اثری بر رشـد یا کاهش گزاره‌های اقتصادی کشورها ندارد؛ بلکه مساله اصلی این اسـت که تا زمانی که اقتصاد ایران بستر لازم برای تحقق توسـعه پایـدار و همه‌جانبـه را در اقتصاد کشور فراهم نکند، نمی‌تواند به قافله پیشگامان تولید و تجارت بین‌المللی بپیونـدد. یعنی هرچند بهبود روابط با قدرت‌های اقتصادی جهانی یک ضـرورت لازم برای توسعه محسوب می‌شود اما قطعا به تنهایی کافی نیست. اقتصاد ایران در یک چنین شرایطی باید توجه و تمرکز خود را برای حل مشکلات زیربنایی اقتصاد بگذارد تا بعد از عبور از این چالش‌ها و آماده شـدن بسـتر لازم، بتوان اهداف از پیش تعیین شده اقتصادی را محقق کرد. با این مقدمات پرسشی که ممکن اسـت به ذهن خطور کند آن است که مشکلات زیربنایی اقتصادی چه مواردی را شامل می‌شوند؟ یکی از این موارد بدون تردید انحصار در اقتصاد است. اتمسفر اقتصادی کشور را ابرهای غبارآلود انحصار در بر گرفته و تا زمانی که این ابرهای غبارآلود و مه آلود آسمان اقتصاد و فضای کسب و کار را پوشانده باشد؛ توقع داشتن آسمانی آبی و باثبات در اقتصاد توقعی عبث و بیهوده است. این گزاره‌های انحصاری در اقتصاد ایران آنچنان ریشـه دوانده‌اند که اصلاح آن به یک عزم و اراده جدی نیاز دارد. بنابراین یکی از موضوعات مهم، انحصار است. مشکل دیگری که از دل مناسـبات انحصاری در اقتصاد ایران بیرون آمده، مساله رانت است؛ اقتصاد ایران را دامنه وسـیعی از روابط رانتی در بر گرفته، اگر توسعه می‌خواهیم، اگر رشـد اقتصـادی پایـدار می‌خواهیم، اگر اشـتغال می‌خواهیم، تولید می‌خواهیـم، صادرات می‌خواهیم و... باید پهنه روابط اقتصادی کشور را از روابط رانتی و آلوده پاکسازی کنیم.

ادامه در صفحه ۲

یادداشت- ۴

خطر برخوردهای سلبی با سرمایه‌های انسانی



حسن مرادی

هجمه‌هایـی که ایـن روزها توسـط برخی نماینـدگان و برخی جریانات علیه وزیر نفت صورت می‌گیرد موضوع زیبا و جالبی نیست و بازتاب‌های خوبـی در حافظـه جمعـی ایرانیان ندارد. آن هم تخریب وزیری کـه دهه‌هاسـت در حساس‌ترین مناصب اقتصادی و مدیریتی کشور در حال خدمت‌رسانی به کشور است. ای کاش رسانه‌ها تصاویری از روزهای جوانی آقای زنگنه و زمانی که در ارشـاد کار می‌کرد و بعد از آن برای جهادگری به جهاد سـازندگی آمد را منتشر می‌کردند تا منتقدان و تخریب‌گران ببینند که معنای یک عمر تلاش و کوشـش برای کشور یعنی چه و زنگنه چه مسیری پرسـنگلاخی را پیموده است. البته ایراد و اشتباه ممکن است در هر ساختار مدیریتی بروز کند و کسی منکر آن نیسـت، اما اینکه درست در لحظاتی که حساس‌ترین دوران تاریخی را از نظر روابط بین‌الملل و تحریم‌ها و... طی می‌کنیم و هر زمان احتمال تله‌های تازه ایالات متحده بر علیه کشورمان وجود دارد، به جای توجه به دشمن خارجی در داخل برای خودمان مشکل تراشی می‌کنیم و ظرفیت‌هایمان را به دست خود تخریب می‌کنیم؛ قابل قبول نیست. مطالبی در این میان مطرح می‌شود که اغلب واهی است و از پندارهای جناحی و سیاسـی نشـات می‌گیرد و از واقعیت به دور اسـت. بنابراین زمانی که وزیری اعلام می‌کنـد که آماده دفاع از دسـتاوردهای خود در درون مجلس و بیرون مجلس اسـت، دور از عقل و خرد است که در یک محیط شفاف به این دفاعیـات از یک طرف و انتقادات از سـوی دیگر پرداخته نشود. شایسته‌تر این است که نمایندگان محترم قبل از صحبت کردن از تحقیق و تفحص و استیضاح و... وزیـر را دعوت می‌کردنـد و در یک محیط تخصصی به بحث و تبادل نظر با هم می‌پرداختنـد و چنانچه از این مباحث قانع نمی‌شـدند در آن زمان به ابزارهای قانونی دیگر دست می‌زدند. البته این نوع برخورد با موضوعات شاید ناشـی از جوانی نمایندگان باشـد؛ مجلس به هر حال جوان‌تر شده است؛ خاصیت جوانی هم همین نوع برخوردهاسـت. به هر حال جوان شـاید ارزش و اعتبار کمتری برای تجربه قایل باشـد و ترجیح می‌دهد که با رویکردهای تازه و جدید و بانوآوری رویاروی افکار عمومی قرار بگیـرد و چه حرف جدیدی از حمله و تحت فشـار قراردادن یک مدیری که به نوعی اسوه مجاهدت و تلاش اسـت، جذاب‌تر؟ در این میان بسـیاری از کارشناسان از این نوع برخورد با موضوعات در این برهه حسـاس از تاریخ سیاسـی و اقتصادی گلایه‌مند هستند. این گروه از مدیران و کارشناسان معتقدند که مناسب‌تر آن است که نمایندگان از طریق بالابردن مشارکت‌های عمومی و استفاده از همه ظرفیت‌ها و عدم پرداخت به موضوعات حاشیه‌ای و غیرضروری در جهت افزایش دامنه‌های ثبات در جامعه قدم بردارند و...

ادامه در صفحه ۶

فولاد مبارکه
مُجتمع
فـولاد
مُبارکه

آگهی شرکت فولاد مبارکه

شرکت فولاد مبارکه در نظر دارد بخشی از فعالیت‌های زیر را از طریق شناسایی و ارزیابی پیمانکاران در قالب شرکت یا به‌صورت مشارکت‌های توانمند واجد شرایط از طریق مناقصه به‌صورت EPC واگذار نماید:

۱. مهندسی و تامین تجهیزات، کلیه عملیات اجرا شامل خاکبرداری، سیویل، ساخت و نصب اسـکلت فلزی و کلیه تجهیزات واحد تکمیل و بسته بندی اسکین پاس به ظرفیت ۵۰۰ هزار تن، انبار کلاف و جرثقیل های مربوطه به پروژه نورد گرم ۲

۲. مهندسـی و تامین تجهیزات، کلیه عملیات اجرا شـامل خاکبرداری، سیویل، ساخت و نصب اسکلت فلزی و کلیه تجهیزات تصفیه‌خانه آب فرایند نورد گرم که شامل حوضچه‌های پوسته‌زدا، فیلترهای شـنی، برج های خنک کننده و پساب، سیستم آب خنک کاری غلطک‌ها و ورق واحد نورد گرم شماره ۲

۳. مهندسـی و تامین تجهیزات، کلیه عملیات اجرا شـامل خاکبرداری، سیویل، سـاخت و نصب اسـکلت فلزی و کلیه تجهیـزات انبار تختال و سـه عـدد کوره پیش گرم خط نورد گرم شماره ۲

۴. مهندسـی و تامین تجهیزات، کلیه عملیات اجرا شـامل خاکبرداری، سیویل، ساخت و نصب اسـکلت فلزی و کلیه تجهیزات خط نورد گرم شماره ۲ به ظرفیت ۴،۲ میلیون تن (شـامل جرثقیل ها و دو عدد قفسـه رافینگ و هفت عدد قفسه فینیشینگ و سه عدد کلاف پیچ)

جهت کسب اطلاعات بیشتر به نشانی www.msc.ir بخش اطلاعیه ها، فراخوان مربوطه مراجعه بفرمایید.

کد آگهی: ۹۹۱۳۴

روابط عمومی شرکت فولاد مبارکه

رویداد

شکایت کارگران برای ابطال مصوبه دستمزد سال ۹۹

سخنگوی کمیسیون اجتماعی مجلس با بیان اینکه دولت ناظر شورای حقوق و دستمزد است نه دخالت کننده، گفت: کارگران به همین دلیل به دیوان عدالت درباره حقوق شکایت کرده‌اند که آیت‌الله رییسی برای بررسی دستمزدها دستور عاجل دادند. به گزارش فارس، علی بابایی کارنامی سخنگوی کمیسیون اجتماعی مجلس شورای اسلامی، درباره احتمال ورود این کمیسیون به منظور اصلاح میزان دستمزد کارگران و ترکیب شورای عالی کار اظهار داشت: شورای عالی کار یک حکم قانونی بوده و ترکیب خوبی دارد زیرا نماینده کارگران، نماینده کارفرمایان و دولت در آن حضور دارند. وی افزود: در شرایط فعلی اقتصادی ترکیب فعلی شورای عالی کار غیر از این نمی‌تواند باشد مگر اینکه سازو کار اقتصادی کشور برهم خورده و سپس بتوانیم تغییرات لازم را در شورای عالی کار ایجاد کنیم. سخنگوی کمیسیون اجتماعی مجلس تصریح کرد: شورای عالی کار دولت را بزرگ‌ترین کارفرما می‌داند؛ در حالی که شأن حضور دولت در جلسه شورای عالی کار بحث نظارت است نه دخالت. بابایی کارنامی گفت: متاسفانه محمد شریعتمداری وزیر کار و مدیران این وزارتخانه در جلسات شورای عالی کار که درباره تعیین حقوق دستمزد سال جاری تشکیل شده بود دخالت کردند ولی بایستی اجازه می‌دادند نماینده کارگران و کارفرمایان به توافق برسند. وی گفت: متاسفانه دولت به‌صورت یکجانبه میزان حقوق و دستمزد کارگران در سال جاری را مشخص کرد در حالی که بایستی میزان درصد افزایش حقوق بر اساس شاخص‌های تورم، سبد هزینه خانوار و میزان افزایش قیمت ۱۲۰ کالا و در نهایت نظر کارگر و کارفرما تعیین شود. سخنگوی کمیسیون اجتماعی مجلس افزود: همه‌ساله بر اساس رویه موجود درباره میزان افزایش حقوق کارگران تصمیم‌گیری می‌شد اما در سال جاری دولت از نقش نظارتی خود خارج شده و طرف کارفرما را گرفت. بابایی کارنامی گفت: نمایندگان شورای عالی کار به دیوان عدالت اداری در مورد عدم رعایت پیش‌شرط‌های لازم جهت تعیین افزایش حقوق کارگران شکایت کرده‌است که در همین راستا آیت‌الله رییسی رییس قوه قضاییه دستور داده دیوان عدالت اداری باید بر اساس ارزیابی میدانی این موضوع را بررسی کرده و هر حکمی که این دیوان بدهد لازم‌الاجراست.

افزایش تورم کشورهای اروپایی

نرخ تورم هم در سطح منطقه یورو و هم در سطح اتحادیه اروپا افزایش یافت. به گزارش ایسنا به نقل از مرکز آمار اتحادیه اروپا، متوسط نرخ تورم در ۱۹ کشور عضو منطقه یورو در ۱۲ ماه منتهی به ژوئیه با ۰.۱ درصد افزایش نسبت به رقم مشابه منتهی به ماه قبل به ۰.۴ درصد رسید اما نرخ تورم هنوز در فاصله زیادی از سطح دو درصدی هدف‌گذاری شده توسط بانک مرکزی این منطقه باقی مانده است. همچنین متوسط نرخ تورم در ۱۲ ماه منتهی به ژوئیه در ۲۷ کشور عضو اتحادیه اروپا ۰.۹ درصد اندازه‌گیری شده که ۰.۱ درصد بیشتر از رقم ثبت شده ماه قبل بوده است. در ماه ژوئیه، بخش کالا و خدمات صنعتی با تورم ۰.۴۲ درصدی پیشتاز گروه‌های مختلف بوده است و مواد غذایی و نوشیدنی با ۰.۳۸ درصد در رده بعدی قرار دارد. از سوی دیگر انرژی با تورم منفی ۰.۸۳ درصدی بیشترین تاثیر را در کاهش تورم داشته است. بانک مرکزی اروپا برای پیشبرد اهداف خود دستیابی به تورم دو درصدی را هدفگذاری کرده و باقی ماندن تورم در چنین سطحی کار کریستین لاگارد، رییس جدید این بانک را دشوار خواهد ساخت. در بین کشورهای عضو منطقه یورو، بالاترین تورم مربوط به مجارستان با ۳.۹ درصد بوده است و پس از این کشور نیز لهستان با ۳.۸ درصد و جمهوری چک با ۳.۶ درصد قرار دارند. از طرف دیگر کمترین تورم ثبت شده مربوط به یونان با منفی ۲.۱ درصد بوده است و پس از این کشور، یونان با منفی دو درصد و استونی با منفی ۱.۳ درصد قرار دارند. در بین دیگر کشورهای اروپایی نیز نرخ تورم آلمان صفر درصد، فرانسه ۰.۹ درصد، اتریش ۱.۸ درصد و هلند ۱.۶ اندازه‌گیری شده است. در بین کشورهای اروپایی که عضو اتحادیه اروپا نیستند نیز نرخ تورم ایسلند ۰.۹ درصد، سوییس منفی ۱.۲ درصد و نروژ ۱.۱ درصد اندازه‌گیری شده است. منطقه یورو شامل ۱۹ کشور بلژیک، آلمان، استونی، ایرلند، یونان، اسپانیا، فرانسه، ایتالیا، قبرس، لتونی، لیتوانی، لوکزامبورگ، مالت، هلند، اتریش، پرتغال، اسلوونی، اسلواکی و فنلاند است که از یورو به عنوان واحد پولی خود استفاده می‌کنند. اتحادیه اروپا نیز دارای ۲۷ عضو است که شامل ۱۹ کشور عضو منطقه یورو به علاوه بلغارستان، مجارستان، لهستان، دانمارک، سوئد، کرواسی، جمهوری چک و رومانی است.

اعمال ممنوعیت واردات برنج با یک استثنا

طبق اعلام معاون فنی گمرک ممنوعیت واردات برنج از اول شهریور ماه اعمال می‌شود، اما در این دوره صاحبان برنج‌های رسوبی تحت شرایطی می‌توانند نسبت به ترخیص کالای خود اقدام کنند. همچنین باقیمانده برنج‌های درصدی موجود در بنادر و گمرک نیز ظرف هفته آتی تعیین تکلیف خواهد شد. این مقام مسوول در گمرک با بیان اینکه طی مذاکرات صورت گرفته ممنوعیت واردات برنج از اول شهریور اعمال خواهد شد، توضیح داد: اما صاحبان برنج‌های رسوبی همزمان با شروع دوران ممنوعیت با رعایت قانون و حقوق مکتسبه می‌توانند نسبت به ترخیص کالای خود اقدام کنند. وی افزود: بدیهی است باقیمانده برنج‌های درصدی موجود در بنادر و گمرکات نیز ظرف هفته آتی تعیین تکلیف خواهد شد. ارونقی با اشاره به وضعیت موجودی و ترخیص برنج گفت: در سال گذشته و تا ۲۸ مرداد ماه، حدود ۸۰۰ هزار تن برنج وارد و ترخیص شد که واردات این کالا برای امسال حدود ۲۰ درصد، کاهش داشته است.

اوراق سلف با افت بورس و طلا می‌آید؟

مرداد سوت و کور بازارهای اقتصادی



بر اساس آخرین آمار ارایه شده از نرخ تورم در تیر ماه، عدد این شاخص به حدود ۲۶ درصد رسیده است. هر چند تورم ثبت شده در نخستین ماه از تابستان ۹۹ نسبت به اعداد ماه‌های پیش از آن تداوم روند کاهشی را نشان می‌دهد و در صورت حفظ این روند، بانک مرکزی می‌تواند به هدف‌گذاری تورمی ۲۲ درصدی خود امیدوار باشد اما در همین ماه نرخ تورم ماهانه از مرز ۶ درصد گذشته و این موضوع زنگ خطری بزرگ را به صدا در آورد که در صورت مدیریت نشدن تورم ماهانه، در آینده‌ای نزدیک باز هم نرخ تورم کلان افزایشی خواهد شد. بالا بودن نرخ تورم در اقتصاد ایران باعث شده، در سال‌های گذشته بخش قابل توجهی از جامعه تلاش کند با هدف حفظ ارزش دارایی خود، به بسیاری از بازارها به چشم یک سرمایه‌گذاری نگاه کند. دغدغه مهم کاهش ارزش ریال در برابر دیگر بازارها، بسیاری از مردم را بر آن داشته تا میزان دارایی ریالی خود را به حداقل کاهش دهند و در عوض، شانس خود را برای سود آوری در سایر بازارها امتحان کنند، موضوعی که از یک سو به چرخش دایم نقدینگی در اقتصاد ایران منجر شده و از سوی دیگر در مواقعی، نظم موجود در بازارها را بر هم ریخته است.

تجربه ثبت شده در حافظه جامعه نیز آنها را بر سرمایه‌گذاری در بازارهای مختلف، مصر کرده است. در ماه‌های پایانی سال ۹۶ و همزمان با افزایش تهدیدهای دولت ترامپ به از سرگیری تحریم‌ها علیه ایران، قیمت ارز در ایران شروع به افزایش کرد و دلار از حدود چهار هزار تومان در کمتر از یک سال افزایش قیمتی سه برابری را تجربه کرد. سایر بازارها نیز در این سال‌ها هر یک به نوبت روند افزایشی خود را آغاز کرده‌اند و در نهایت این امر جامعه را بر آن داشته که سرمایه‌گذاری در هر یک از این بازارها، بهتر از حفظ پس انداز به شکل ریال است. با این وجود تداوم تلاطمات اقتصادی باعث شده، نقدینگی جامعه در یک بازار نماند و در دوره‌های مختلف پول‌ها به سمت بازاری می‌رود که بیشترین سود را در کوتاه‌مدت می‌دهند.

ماندگاری این شرایط در اقتصاد ایران، همزمان با چالش‌های بودجه‌ای دولت، شرایط را پیچیده‌تر کرده است. بر اساس ارزیابی‌های وزارت اقتصاد، دولت احتمالا امسال با کسری بودجه‌ای ۱۵۰ هزار میلیارد تومانی مواجه خواهد بود و از این رو، استفاده از نقدینگی جامعه برای مدیریت کسری بودجه، اهمیت فراوانی دارد. جدا از طرح حمایت جدی دولت از بازار سرمایه برای تامین مالی برخی شرکت‌ها از طریق بورس، در هفته‌های گذشته بحث درباره گشایش اقتصادی نیز جدی‌تر از قبل دنبال شده است.

انتشار اوراق سلف نفتی طرح دولت است که در چارچوب آن امکان درآمدزایی تا مرز ۲۰۰ هزار میلیارد تومان در نظر گرفته شده است. هر چند هنوز مجلس و قوه قضاییه موافقت خود را برای اجرای این طرح اعلام نکرده‌اند و انتقال بدهی‌های دولت فعلی به دولت آینده به عنوان چالشی جدی مطرح است اما کارشناسان اقتصادی یک دغدغه دیگر را نیز مطرح کرده‌اند که در شرایطی که بسیاری از بازارهای موازی، سودهای بسیار کلان می‌دهند، چگونه ممکن است دولت، اوراقی را با سود ۱۹ درصد عرضه و جامعه از آن استفاده کند؟

در شرایطی که به نظر می‌رسید این دغدغه همچنان به قوت خود باقی بماند اما عملکرد بازارهای اقتصادی در هفته پایانی مرداد ماه، نشان از تغییر شرایط برخی از این بازارها دارد، اتفاقی که در صورت تداوم، می‌تواند نوع دیدگاه نسبت به انتشار فروش اوراق سلف را تغییر دهد.

رشد منفی بورس

بازار بورس در طول ماه‌های گذشته، روندی عجیب و منحصر به فرد را پشت سر گذاشته است. در دوره‌ای که بازارهای بورس جهانی تحت تاثیر شیوع ویروس کرونا، همگی برای مدتی طولانی روندی منفی را تجربه کردند و اقتصاد ایران نیز از اثرات این ویروس مستثنی نماند، بورس ایران در پنج ماهه ابتدایی امسال رشدی عجیب را تجربه کرد. این در حالی است که بورس در دو سال گذشته نیز سود بسیار گسترده‌ای نصیب سرمایه‌گذارانش کرده است.

اختلاف نظرها میان دو وزارت خانه اقتصاد و نفت در عرضه دارای دوم و اصلاحاتی که در شاخص اصلی بورس وارد شد، وضعیت این بازار را در هفته‌ای که گذشت، پیچیده کرد. بازار بورس در اکثر روزهای هفته قبل، منفی بود و در یک روز نیز با ورود حقوقی‌ها به بازار، سرعت رشد شاخص به شکل جدی کاهش یافت. هر چند هنوز بازار در شوک یک هفته‌ای به سر می‌برد و کارشناسان اظهار نظر دقیق درباره سرنوشت شاخص را به عملکرد بازار در روزهای آینده منوط می‌دانند اما رشد منفی شاخص شرایط را دشوار کرده است.

بررسی‌ها نشان می‌دهد که تنها در هفته پایانی مرداد، شاخص بورس رشد منفی ۱۱ درصد را تجربه کرده است و این برای بازاری که چند میلیون سرمایه‌گذار را به خود جلب کرده، تهدید آمیز خواهد بود.

ثبات در طلا و ارز

بازار ارز نیز پس از افت و خیزهای یک ماه گذشته، به ثباتی نسبی رسیده است. پس از تحریم‌های جدید امریکا و تلاطم‌های داخلی، قیمت ارز در ایران ناگهان از مرز چهار هزار تومان برای هر دلار به بیش از ۱۵ هزار تومان رسید و حتی در ماه‌هایی از سال ۹۸، کانال ۱۹ هزار تومان را نیز تجربه کرد. در ماه‌های بعد با سیاست‌های انقباضی بانک مرکزی و کاهش تقاضا برای دلار، نرخ ارز به کانال ۱۲ و ۱۳ هزار تومان رسید و برای چند ماه در همین بازه باقی ماند اما از ابتدای سال جاری و همزمان با کاهش صادرات غیرنفتی تحت تاثیر شیوع کرونا، قیمت دلار بار دیگر افزایشی شد و با سرعتی بالا و رکوردشکنی چندباره از مرز ۲۰ هزار تومان نیز گذشت و حتی برای روزهایی کوتاه به ۲۵ هزار تومان نیز رسید. با ورود دوباره بانک مرکزی به بازار و وعده‌های دولت، دلار به کانال ۲۲ هزار تومان بازگشت و در هفته‌های گذشته در همین بازه باقی ماند. بر اساس برآوردهایی که از بازار دلار در هفته پایانی مرداد وجود دارد، سرمایه‌گذاران این بازار، تنها سودی دو درصدی را ثبت کرده‌اند که نشان از بازگشت نسبی به این بازار دارد.

در بازار طلا نیز شرایط نسبتا مشابه است. پس از آنکه با شیوع ویروس کرونا، قیمت طلای جهانی روند افزایشی جدی را تجربه کرد با انتشار خبر رسیدن روسیه و چین به واکسن کرونا، کاهشی نسبی را تجربه کرد و این روند کاهشی در هفته‌های گذشته به ثبات رسیده است.

برآوردها از بازار طلا در هفته پایانی مرداد نشان می‌دهد که خریداران طلا در این هفته سودی ۲.۳ درصدی را تجربه کرده‌اند و خریداران سکه نیز سودی ۰.۶ درصدی داشته‌اند. به این ترتیب ثبات در دو بازار طلا و ارز نیز ادامه داشته است.

جدای از این بازارهای زودبازده، شرایط در دو بازار مسکن و خودرو همچنان به روال ماه‌های گذشته ادامه دارد. هر چند با افزایش جدی قیمت خانه در یک سال و نیم گذشته، بخش قابل توجهی از جامعه عملا قدرت خرید خود را از دست داده‌اند اما آخرین گزارش‌ها، حاکی از تداوم رشد قیمت خانه در تهران در ماه‌های گذشته است. بازار خودرو نیز به همین روال حرکت خود را ادامه داده و همراستا با تورم، افزایش قیمت ماشین در بازار نیز ادامه دارد اما با این وجود کاهش، جذابیت این بازارها با توجه به افزایش قیمت‌های ناگهانی ثبت شده در بازار ماه‌های گذشته، برای جذب جدی نقدینگی پایین‌تر آمده است. در کنار هم قرار دادن این شرایط می‌تواند یک دو راهی مهم را پیش روی سیاست‌گذاران اقتصادی دولت قرار دهد. از سویی در صورت حفظ روند کاهشی سوددهی بازار مهم مانند بورس، احتمال آنکه بسیاری از سرمایه‌گذاران این بازار، ریسک حفظ پول‌هایشان را نپذیرند و قصد خروج کنند وجود دارد که این اتفاق با توجه به حجم نقدینگی آزاد شده از این بازار، شرایط را بسیار دشوار می‌کند. از سوی دیگر اما کاهش سودآوری بازارهای موازی، دست دولت را برای انتشار اوراق قرضه و به‌طور خاص اوراق سلف نفتی باز می‌کند و به این ترتیب جذب نقدینگی برای جبران کسری بودجه امکان پذیر خواهد بود. فعالیت امریکا در سازمان ملل علیه ایران و اختلاف نظرها میان دولت و سایر قوا در گشایش اقتصادی، تاثیر جدی بر عملکرد بازارها در روزهای پیش‌رو خواهد داشت و باید دید چه سرنوشتی در انتظار اقتصاد ایران در ششمین ماه از سال ۹۹ خواهد بود.

مخالفت جهانی با طرح دولت ترامپ در مکانیزم ماشه

شلیک به مشروعیت شورای امنیت



دولت ایالات متحده امریکا در ادامه کارشکنی‌های بین‌المللی خود علیه ایران، بامداد جمعه، تلاش خود برای فعال کردن مکانیزم ماشه را آغاز کرد. تلاشی که با توجه به خروج امریکا از برجام، نه تنها در حوزه اجرایی راه به جایی نمی‌برد که حتی در عرصه جهانی نیز مخالفت‌های کم‌سابقه‌ای را علیه امریکا به وجود آورده است.

دونالد ترامپ رییس جمهوری امریکا، در اردیبهشت سال ۹۷ رسما خروج کشورش از توافق برجام را اعلام و بازگشت تحریم‌ها علیه اقتصاد ایران را اجرایی کرد. به دنبال این تصمیم، کاخ سفید شدیدترین تحریم‌ها علیه ایران را کلید زد و در شرایطی که ترامپ امیدوار بود، با این فشارها اقتصاد ایران از هم فروبپاشد اما در عمل دولت ایران توانست با مقاومت در برابر تحریم‌ها، طرح کاخ سفید را به شکست برساند.

در شرایطی که کمتر از سه ماه به انتخابات ریاست جمهوری امریکا مانده و ترامپ در آغاز مذاکرات جدید با ایران ناکام مانده، دور جدیدی از تلاش‌های بین‌المللی برای فشار بر ایران را کلید زده است. با توجه به متن برجام، در ماه‌های آینده تحریم‌های تسلیحاتی علیه ایران به پایان خواهد رسید. امریکا در گام نخست تلاش کرد با فرستادن قطعنامه‌ای جدید به شورای امنیت سازمان ملل، مانع از لغو این تحریم‌ها شود، طرحی که با ۱۱ رای ممتنع و تنها دو رای موافق به شکستی مفتضحانه ختم شد. پس از این اتفاق، دولت امریکا اعلام کرد با فعال کردن مکانیزم ماشه، تحریم‌های جهانی علیه ایران را کلید خواهد زد. بر اساس متن برجام، هرگاه یکی از اعضای توافق نسبت به عدم پایبندی یک طرف به مفاد توافق به جمع بندی برسد امکان ارایه درخواست تجدیدنظر به اعضای توافق و سپس شورای امنیت سازمان ملل را خواهد داشت. موضوعی که دولت امریکا روی آن دست گذاشته اما در این مسیر یک مشکل بزرگ دارد و آن خروج این کشور از توافق هسته‌ای است، موضوعی که تمام کشورهای جهان بر آن تاکید دارند و برنامه ترامپ را پیش از اجرایی شدن رد کرده‌اند. در بامداد جمعه، ایالات متحده امریکا ضمن متهم کردن ایران به عدم پایبندی به توافق هسته‌ای، رسما شورای امنیت سازمان ملل را از خواست خود برای فعال کردن «مکانیسم ماشه» آگاه کرد. پس از آن، فرانسه، آلمان و بریتانیا عدم حمایت خود از این تصمیم را اعلام و بر پایبندی خود بر توافق هسته‌ای تاکید کردند. رویترز گزارش داد که امریکا نامه‌ای را به ۱۵ عضو شورای امنیت سازمان ملل متحد ارایه کرده که طی آن جمهوری اسلامی ایران به عدم پایبندی به برجام متهم شده است. در همین حال، مایک پمپئو وزیر خارجه امریکا پنجشنبه شب با حضور در مقر سازمان ملل در نیویورک، درخواست فعال کردن مکانیسم ماشه را به رییس دوره‌ای شورای امنیت این سازمان ارایه کرده است. او پس از این دیدار، در توئیتر، این خبر را رسما تأیید کرد و گفت که نامه‌ای را به رییس شورای امنیت سازمان ملل تقدیم و تلاش کرده او را از عدم پایبندی ایران به برجام آگاه کند. در صورت فعال‌سازی مکانیسم ماشه، شورای امنیت یک ماه فرصت دارد قطعنامه‌ای را برای تمدید تحریم‌های هسته‌ای علیه ایران تصویب کند؛ در غیر این صورت، تحریم‌ها خود به خود باز خواهد گشت.

کلی کرافت، نماینده دایم امریکا در سازمان ملل متحد گفته است با ارایه این سند به شورای امنیت، روند فعال شدن مکانیسم ماشه برای بازگرداندن همه تحریم‌های مرتبط با برنامه هسته‌ای سازمان ملل علیه ایران رسما فعال شده است. مایک پمپئو، وزیر خارجه امریکا روز جمعه در کنفرانسی خبری با اعلام فعال‌سازی روند بازگشت تحریم‌های سازمان ملل علیه ایران در حالی که تهران را حامی تروریسم خواند گفت: پیام ما بسیار بسیار ساده است. ایالات متحده هرگز اجازه نخواهد داد که بزرگ‌ترین حامی تروریسم در جهان آزادانه به خرید و فروش هواپیما، تانک، موشک و دیگر سلاح‌های متعارف مشغول شود. پمپئو در اظهارات خود مدعی شد که بازگشت تحریم‌های سازمان ملل می‌تواند محدودیت‌هایی بر روی آزمایش‌های بالستیک و فعالیت‌های هسته‌ای ایران اعمال کند.

وی همچنین با انتقاد از عدم حمایت اروپا از قطعنامه پیشنهادی امریکا برای تمدید تحریم‌های تسلیحاتی گفت: آنها هیچ گزینه‌ای را پیش رویمان نگذاشتند. هیچ کشوری جز ایالات متحده شجاعت ارایه قطعنامه نداشت. آنها تصمیم گرفتند که طرف نظام ایران را بگیرند. اقدام آنها مردم یمن، لبنان، عراق، سوریه و حتی ملت خودشان را در خطر قرار داد.

هر چند امریکا تمام تلاش خود را برای فشار گذاشتن بر سایر کشورها در موافقت با طرح خود به کار بست اما نه تنها چین و روسیه که حتی متحدان اروپایی امریکا نیز به‌شدت این اقدام را محکوم کردند. مسوول سیاست خارجی اتحادیه اروپا با اشاره به درخواست امریکا از سازمان ملل برای فعال‌سازی مکانیسم ماشه تاکید کرد که ایالات متحده نمی‌تواند از این سازوکار استفاده کند.

به گزارش ایسنا به نقل از یورونیوز، جوزپ بورل، مسوول سیاست خارجی اتحادیه اروپا روز جمعه در پی درخواست امریکا مبنی بر فعال‌سازی مکانیسم ماشه در بیانیه‌ای اعلام کرد: همانطور که بارها یادآور شده‌ام، امریکا به‌طور یکجانبه مشارکت در برجام را در تاریخ ۸ مه ۲۰۱۸ متوقف کرده و متعاقب آن در هیچ فعالیت مربوط به توافق هسته‌ای ایران شرکت نکرده است؛ بنابراین امریکا با توجه به اینکه کشور مشارکت کننده در برجام نیست، نمی‌تواند از روند بازگشت تحریم‌های پیش‌بینی شده طبق قطعنامه ۲۲۳۱، استفاده کند. جوزپ بورل تاکید کرد که به‌عنوان هماهنگ کننده کمیسیون مشترک برجام، هر کاری انجام خواهد داد تا این توافق‌نامه حفظ و به‌طور کامل از سوی همه طرف‌ها اجرا شود. وی افزود: بر جام همچنان یک عامل اصلی در جلوگیری از تکثیر جهانی سلاح‌های هسته‌ای و برقراری ثبات منطقه‌ای است.

جوزپ بورل همچنین در گفت‌وگو با سرگئی لاوروف، وزیر امور خارجه روسیه نیز تاکید کرد که مصمم است تا برای حفظ برجام همکاری‌ها را با سایر مشارکت کنندگان در این توافق ادامه دهد. سخنگوی وزارت خارجه چین نیز اعلام کرد که امریکا حقی برای بازگرداندن تحریم‌های سازمان ملل علیه ایران ندارد چرا که خود این کشور در ابتدا «قول‌هایش را شکسته» بود.

ژائو لیجیان، سخنگوی وزارت خارجه چین روز جمعه اعلام کرد که امریکا حقی برای استفاده از مکانیسم بازگشت تحریم نداشته؛ چرا که این کشور دو سال پیش از برجام خارج شده است. وی در این خصوص گفت: طرفین برجام و اکثریت غالب اعضای شورای امنیت سازمان ملل اعتقاد دارند که تقاضای امریکا اساس قانونی نداشته و مکانیسم بازگشت تحریم‌ها نباید فعال شود. لیجیان با اشاره به اینکه امریکا «قول‌های خود را شکسته است» اعلام کرد که عدم حمایت طرفین برجام از امریکا در فعال‌سازی مکانیسم ماشه سند «عدم محبوبیت» واشنگتن است. سخنگوی وزارت خارجه چین بیان کرد: این نشان می‌دهد که موضع یکجانبه امریکا با اجماع کلی جامعه بین‌المللی مغایر است. تلاش امریکا برای تضعیف برجام به نتیجه نخواهد رسید. نماینده روسیه در سازمان‌های بین‌المللی نیز رسما اعلام کرد که امریکا اجازه استفاده از مکانیزم ماشه را ندارد.

به دنبال آغاز فعالیت‌های امریکا، مقامات ایرانی نیز در رد حق ایالات متحده، واکنش‌های رسمی نشان دادند. معاون سیاسی وزیر امور خارجه در واکنش به تلاش غیرقانونی امریکا برای فعال‌سازی مکانیسم ماشه گفت: اطمینان داریم که شورای امنیت به ایالات متحده اجازه نخواهد داد که از قطعنامه ۲۲۳۱ شورای امنیت سوءاستفاده کند تا به هدف اعلام‌شده خود یعنی از بین بردن این قطعنامه برسد. سیدعباس عراقچی در توییتی به زبان انگلیسی نوشت: «ابلاغیه امریکا به لحاظ حقوقی فاقد هر گونه صلاحیتی برای موثر واقع شدن است. این ابلاغیه بی‌اعتبار و بی‌ارزش است. هیچ‌یک از اعضای باقیمانده در برجام قائل نیستند که این ابلاغیه می‌تواند به اجرا درآید. اطمینان داریم که شورای امنیت به ایالات متحده اجازه نخواهد داد که از قطعنامه ۲۲۳۱ شورای امنیت سوءاستفاده کند تا به هدف اعلام‌شده خود یعنی از بین بردن این قطعنامه برسد. جواد ظریف وزیر امور خارجه ایران و مجید تخت روانچی، نماینده ایران در سازمان ملل نیز در اظهاراتی جداگانه ضمن ردپای برنامه دولت ترامپ از شکست مفتضحانه سیاست خارجه این کشور گفتند. با توجه به رسیدن به ماه‌های پایانی ریاست جمهوری ترامپ، دولت او آخرین تلاش‌های خود برای فشار به دولت ایران را آغاز کرده اما به نظر می‌رسد مانند طرح فشار حداکثری، این برنامه نیز با شکستی قطعی مواجه خواهد شد و این بار آنچه باید سیاستمداران امریکایی را به وحشت بیندازد، انزوای جدی دولت ترامپ در مراجع بین‌المللی است.

اخبار

با دستور رییس جمهوری انجام شد

رونمایی از موشک‌های شهید سلیمانی و شهید ابومهدی



جانشین وزیر دفاع با دستور رییس جمهوری موشک بالستیک شهید حاج قاسم و موشک کروز ابومهدی ساخت متخصصان صنعت هوافضای وزارت دفاع را در آستانه سالروز صنعت دفاعی رونمایی کرد. به گزارش ایسنا، سردار سرتیپ پاسدار قاسم تقی‌زاده جانشین وزیر دفاع در آیین رونمایی از این دو موشک راهبردی گفت: روز صنعت دفاعی یادآور رشادت‌های گمنامان عرصه دانش و فناوری این مرز و بوم است؛ به همت جهادگران گمنام سازمان صنایع هوافضای وزارت دفاع که یکی از سازمان‌های پیشرو در این وزارتخانه است دو محصول رونمایی می‌شود. وی با بیان اینکه دستاوردهای امروز بخش دفاع فراتر از تصور بدخواهان و دشمنان ملت غیور ایران اسلامی است اظهار کرد: در زمینه موشک‌های بالستیک به مرزهای فناوری دانش آیرودینامیک رسیده‌ایم؛ در موشک‌های کروز بر تمام تحریم‌های دشمنان غلبه کرده و فصل نوینی باز شده است. طراحی و ساخت این دو موشک ویژگی‌های بی‌بدیلی دارد که بخش کمی از آن به استحضار می‌رسد. این محصولات با کمترین هزینه تولید شده که چیزی نزدیک به یک دهم قیمت جهانی است؛ زمان دستیابی به این دو محصول در کمترین رده در نرم جهانی است؛ چیزی که بزرگان هوافضای جهان به آن اذعان دارند این است که هر دوی این دو محصول توان بازدارندگی و عمق راهبردی امنیت کشور را افزایش می‌دهند و دشمنان را از مرزهای آبی و خاکی مان دور می‌کنند. محصول اول به یاد سردار دل‌ها شهید حاج قاسم سلیمانی موشک «شهید حاج قاسم» نامگذاری شده و امیدواریم در سایه الطاف الهی، قدرت ملی و امنیت مردم عزیز کشورمان بیش از پیش فراهم شود. جانشین وزیر دفاع در تشریح موشک بالستیک حاج قاسم گفت: موشک شهید قاسم موشک بالستیکی است که با برد ۱۴۰۰ کیلومتر مایل پرتاب کاملاً تاکتیکی و بر خلاف تمام موشک‌های مشابه آن در دنیا مبتنی بر کنترل آیرودینامیکی است؛ چیزی که در دنیا سابقه ندارد؛ رسیدن به موشک شهید حاج قاسم حاصل تجربیات متعددی است که نمونه‌های آن در نمایشگاه اقتدار موشک‌های بالستیک به نمایش درآمده است؛ خرداد سال ۱۳۸۰ موشک راهکنشی فاتح ۱۱۰ با برد ۳۰۰ کیلومتر رونمایی شد؛ موشک فاتح ۳۱۳ با برد ۵۰۰ کیلومتر در اوایل دولت یازدهم رونمایی شد که در عملیات عین الاسد به غرش درآمد؛ موشک‌های راهبردی خانواده سجیل قبل از آن تحویل نیروهای مسلح شده است؛ پس از آن موشک‌های ارزشمند و تاکتیکی ذوالفقار با طراحی و ساخت صد درصد داخلی امتحان خود را در سرکوب تروریست‌های جنایتکار برای انتقام خون شهدای اهواز و مجلس پس دادند. سردار تقی‌زاده ادامه داد: بر پایه اندوخته این تجربیات موشک شهید حاج قاسم طراحی شده است؛ سامانه‌های پدافندی موشک‌های سریع را نمی‌توانند رهگیری کنند که موشک شهید قاسم از جمله آنهاست. جانشین وزیر دفاع در تشریح مشخصات موشک راهبردی کروز گفت: موشک ابومهدی یک موشک کروز برد بلند است که نام مجاهد بزرگ شهید ابومهدی المهندس بر آن نهاده شده است؛ ویژگی اصلی موشک‌های کروز قابلیت شلیک از عمق را دارد و در آینده نزدیک، نیروی دریایی راهبردی کشور نیز به آن مجهز خواهد شد که با تجهیز نیروهای مسلح ما به موشک شهید ابومهدی امنیت مرزهای آبی از هزار کیلومتری تامین خواهد شد. وی افزود: این موشک قابلیت دارد که در زمان‌های متفاوت و از چند مسیر مختلف به یک هدف برسد و بدین ترتیب پدافند دشمن در این حالت ناتوان و ناکارآمد خواهد شد. امیر سرتیپ امیر حاتمی وزیر دفاع و پشتیبانی نیروهای مسلح صبح پنجشنبه در مراسم گرامیداشت روز صنعت دفاعی که با حضور رییس جمهوری برگزار شد، به ارایه گزارشی از آخرین دستاوردها و عملکرد این وزارتخانه پرداخت و گفت: پیشرفت‌های دفاعی کشور در ۴ دهه گذشته با هیچ دوره مشابهی در چند سده قبل از آن مقایسه نیست. وزیر دفاع گفت: در حوزه موشکی که بعد اصلی قدرت بازدارندگی و خار دشمنان است، علاوه بر پرداختن به کمیت و کیفیت که دو مولفه مهم قدرت‌زمی نیروهای مسلح هستند به مولفه مهم افزایش برد در ذیل ۲ هزار کیلومتر که از سیاست‌های جمهوری اسلامی ایران است، توجه ویژه‌ای شده به نحوی که از کروزهای دریایی به موشک‌های غدیر با برد ۳۰۰ کیلومتر، امروز با یک جهش واقعی ۲.۵ برابری در موشک مجاهد شهید ابو مهدی به برد بالای هزار کیلومتر دست یافته‌ایم و در حوزه موشک‌های بالستیک سوخت جامد که در عملیات‌های مختلف علیه تروریست‌های داعش بعد از اهواز و علیه جنایتکاران امریکایی بعد از شهادت سرلشکر شهید حاج قاسم سلیمانی کارآیی خود را به خوبی نشان دادند، امروز با یک جهش صددرصدی از ذوالفقار ۷۰۰ کیلومتری به برد ۱۴۰۰ کیلومتری رسیده‌ایم. امیر حاتمی با تاکید بر اینکه در صنعت فضایی کشور پیشرفت‌های بسیار خوبی در ساخت ماهواره‌ها و بلوک‌های انتقال مداری و ایستگاه‌های دریافت و پرتاب ماهواره‌ها هم‌گام با سازمان فضایی کشور در حال انجام است، اظهار کرد: بعد از تثبیت قرار دادن ماهواره‌هایی با وزن ۶۰ کیلوگرم در مدار ۲۵۰ کیلومتری با تمام توان برای قرار دادن ماهواره‌های با وزن ۲۵۰ کیلوگرم در مدار بالای ۴۰۰ کیلومتر حرکت کرده‌ایم و در آخرین پرتاب سیمرغ، ارتفاع مداری ۵۴۰ کیلومتر را تثبیت کردیم و با مجموعه اقدامات تحقیقاتی مفصلی که در حال انجام هستیم انشاالله تا پایان سال اهداف تعیین شده را محقق می‌کنیم. البته ریل‌گذاری برای ارسال ماهواره‌ها با وزن بالاتر و مدارات بالاتر تا مدار ۳۶ هزار کیلومتر انجام شده است.

ادامه از صفحه اول

مکانیسم ماشه، بایدها و نبایدهای اقتصادی

رانت از کجا زاییده می‌شود؟ زمانی که چند قیمتی در فضای اقتصادی گسترش پیدا کرده باشد. گمان نمی‌کنم در هیچ جای دنیا مانند اقتصاد ایران اینقدر تکثر در قیمت‌ها را شاهد باشیم. بسیاری معتقدند این قیمت‌های متعدد، کانون بروز رفتارهای رانت‌آمیز در فضای اقتصادی است. قبل از خروج ترامپ از برجام بارها فریاد زدیم که اقتصاد ایران نیاز به اصلاحات جدی دارد. فریاد کردیم که با این سازوکارهای آلوده‌ای که در اقتصاد وجود دارد، امکان مقاومت موثر با تحریم‌ها وجود ندارد. اما به این فریادها توجهی نشد، نه تنها به تحلیل‌های رسانه‌های منتقد توجه نشد بلکه اساسا آنها را زیر سوال بردند. همین امروز باید دید که مثلا چرا بنگاه‌های تبلیغاتی بدون اتصال به کانون‌های تولید فکر و ایده پردازی اقدام به تبلیغات بی‌محتوا در سطح جامعه می‌کنند؟ چرا به رسانه‌ها به روزنامه‌ها به خبرگزاری‌ها و... وصل نمی‌شوند تا فرآیند تولید اقلام تبلیغاتی در کشورمان مبتنی بر ویژگی‌های تاریخی، فرهنگی، اقتصادی و... کشورمان تهیه و تولید شوند. باید کانون‌های تولید فکر و ایده در جامعه تکریم شوند؛ باید حمایت‌های مادی و معنوی از این کانون‌های فکری انجام شود تا از دل رشد این حوزه نوآوری‌های خلاقانه در فضای اقتصادی کشور شکل بگیرد. از این نمونه‌ها در سایر بخش‌های اقتصادی، فرهنگی و... به کرات مشاهده می‌شود. وقتی ریشه بخشی از مشک

صنعت لیزینگ بازیگر مغفول نظام مالی ایران

یک صاحبنظر حوزه لیزینگ، صنعت لیزینگ را بازیگر مغفول نظام مالی ایران می‌داند که توانایی و ظرفیتی بسیار زیاد دارد.

محمد صالحی‌تبار در گفت‌وگو با ایبِنا درباره فعالیت شرکت‌های لیزینگ و مزیت این صنعت در شرایط فعلی اقتصادی کشور اظهار داشت: نظام مالی فعلی در کشور که وظیفه تامین مالی اقتصاد را بر عهده دارد شامل بازار سرمایه، بانک‌ها، لیزینگ‌ها و... است که هر کدام وظیفه‌ای مشخص و خاص در این زمینه دارند. در کشور ما نیز نظام مالی بانک محور بوده و آن‌طور که باید از سایر بازیگران این عرصه استفاده نشده است.

وی افزود: صنعت لیزینگ در دنیا بیش از بانک‌ها در تامین مالی و رشد و توسعه کشورها نقش دارند در حالی که در کشور ما این صنعت به‌رغم اینکه نقش بسیار موثری در دنیا دارد و هر روز خدماتی متنوع ارایه می‌دهد، اما این صنعت با قوانین و مقررات وضع شده بسیار محدود است و نه تنها حمایتی از این صنعت نمی‌شود بلکه بر محصولاتی که به فروش می‌رسانند مالیات وضع شده در حالی که باید این موارد تسهیل شود.

به گفته مدیرعامل واسپاری آتی نگر آفام، صنعت لیزینگ نسبت به سایر بازارها مزیت‌هایی دارند که می‌تواند عاملی برای موتور محرک اقتصادی که سرمایه‌گذاری است، باشد. لیزینگ‌ها بر میزان فروش محصولات تاثیر دارند زیرا لیزینگ این امکان را برای متقاضیان ایجاد می‌کند تا بتوانند محصول مورد نظر خود را خریداری کنند و همچنین تولیدکنندگان نیز با استفاده از حمایتی که از سوی شرکت‌های لیزینگ صورت می‌گیرد، با سرمایه و توان مالی بیشتری فعالیت داشته باشند. صالحی‌تبار در پایان تاکید کرد: لیزینگ جزو نهادهای مالی است که سپرده پذیر نیست و لیزینگ‌ها خریدار محصول و خدمات هستند.

قیمت اوراق تسه ۷۱ هزار تومان شد

آمار داد و ستدهای اوراق تسهیلات مسکن در فرابورس نشان می‌دهد که این اوراق در چهار ماه ابتدای سال جاری در بازه قیمتی بین ۶۵ تا ۷۲ هزار تومان در نوسان است و بین معامله‌گران داد و ستد می‌شود. بر اساس آخرین آمار معاملات فرابورس، قیمت اوراق تسهیلات مسکن «تسه» بعد از نوسان در هفته‌های اخیر این روزها در حدود ۷۱ هزار تومان از سوی سرمایه‌گذاران داد و ستد می‌شود.

آمارهای معاملاتی نشان می‌دهد که در معاملات فرابورس، قیمت اوراق تسهیلات مسکن «تسه» فروردین ماه سال ۹۹ به میزان ۷۱ هزار و ۹۴۶ تومان، اردیبهشت ماه سال ۹۸ به میزان ۷۱ هزار و ۱۰۰ تومان، خرداد ماه سال ۹۸ به میزان ۷۲ هزار و ۵۰ تومان، تیر ماه سال ۹۸ به میزان ۷۱ هزار و ۲۴۶ تومان و مرداد ماه سال ۹۸ به میزان ۵۷ هزار و ۴۹۰ تومان در تابلوهای آماری ثبت شده است.

این گزارش حاکی است که قیمت اوراق تسهیلات مسکن «تسه» اسفند ماه سال ۹۸ به میزان ۷۰ هزار و ۸۳۹ تومان، بهمن ماه سال ۹۸ به میزان ۷۰ هزار و ۴۴۱ تومان، دی ماه ۹۸ به میزان ۵۷ هزار و ۸۹۷ تومان، آذر ماه ۹۷ به میزان ۷۰ هزار و ۳۸۸ تومان، آبان ماه ۹۸ به میزان ۷۰ هزار و ۱۲۸ تومان، مهر ماه ۹۸ به میزان ۷۰ هزار و ۷۶۴ تومان، شهریور ماه ۹۸ به میزان ۷۰ هزار و ۲۰۲ تومان، مرداد ماه ۹۸ به میزان ۷۲ هزار و ۶۱۴ تومان، تیر ماه ۹۷ به میزان ۷۱ هزار و ۶۹۷ هزار تومان، خرداد ماه ۹۸ به میزان ۷۰ هزار و ۵۹۴ تومان، اردیبهشت ماه ۹۸ به میزان ۷۰ هزار و ۴۶۴ تومان و فروردین ماه ۹۸ به میزان ۷۰ هزار و ۹۵۲ تومان داد و ستد می‌شود. اوراق گواهی تسهیلات مسکن پس از پذیرش در فرابورس، در عمل معامله این اوراق شکل رسمی و ضابطه مند به خود گرفت و در حال حاضر این اوراق مانند سایر سهم‌های موجود در فرابورس در ساعات معاملاتی خرید و فروش می‌شود. همچنین به ازای دریافت هر ۵ میلیون ریال تسهیلات، باید یک برگه اوراق خریداری شود. گفتنی است، نماد اوراق «تسه» (مخفف تسهیلات) در بازار فرابورس شامل نام ماه و دو رقم آخر سال صدور است، که به کلمه «تسه» اضافه می‌شوند.

به عنوان مثال نماد «امتیاز تسهیلات مسکن اسفند ۹۷» که مربوط به اوراقی است که در اسفند ماه ۹۷ منتشر شده با عنوان «تسه ۹۷۱۱» در بازار خرید و فروش می‌شود و مدت اعتبار اوراق صادره از تاریخ صدور به مدت ۲.۵ سال است که این مدت در شرایط خاص حداکثر تا دو دوره ۶ ماهه، قابل تمدید است.

برای شروع فرآیند خرید این اوراق مانند سایر نمادهای موجود در بازار فرابورس، متقاضیان باید ابتدا نسبت به دریافت کد بورسی خود از طریق کارگزاری‌ها اقدام کنند و پس از دریافت کد بورسی به خرید و فروش اوراق «تسه» به صورت حضوری یا «آفلاین» بپردازد. لازم به ذکر است، دامنه نوسان تسهیلات مسکن، همانند سهم‌های موجود در بازار بورس و فرابورس، می‌تواند روزانه ۵+ درصد یا ۵- درصد قیمت پایانی روز قبل خود باشد، یعنی می‌تواند تا ۵ درصد بیشتر یا کمتر از قیمت روز قبل معامله شود. همچنین سرمایه‌گذاران باید هنگام خرید و فروش این اوراق، مبلغی به عنوان کارمزد معاملات پرداخت کنند.

از سویی دیگر، هزینه کارمزد خرید اوراق تسهیلات مسکن (۰.۴۹ درصد) و هزینه کارمزد فروش (۰.۲۴ درصد) است و پس از خرید این اوراق توسط مشتریان از طرف شرکت سپرده‌گذاری مرکزی برای آنها گواهی اعلامیه خرید صادر می‌شود که نشان می‌دهد سرمایه‌گذاران چه تعداد از اوراق مسکن را در چه نمادی خریداری کرده‌اند. از سویی دیگر کارگزار خریدار، این گواهی را در اختیار مشتریان قرار می‌دهد تا با ارایه این گواهی به بانک، ادامه روند دریافت وام از جانب بانک صورت گیرد.

نرخ طلای جهانی متاثر از افزایش تزریق پول در سطح بالایی باقی می‌ماند

اولتیماتوم سازمان مالیاتی به خریداران سکه

گروه بانک و بیمه | محسن شمشیری |

بر اساس بخشنامه معاون سازمان مالیاتی آخرین مهلت ارسال اظهارنامه مالیاتی و پرداخت مالیات خریداران سکه مشخص شد. معاون درآمدهای مالیاتی سازمان امور مالیاتی کشور، از تعیین مالیات مقطوع برای خریداران سکه حداکثر به‌میزان ۲۰۰ قطعه در سال ۱۳۹۷ که در موعد مقرر اظهارنامه تسلیم نکرده‌اند، خبر داد. بر این اساس محمد مسیحی در بخشنامه‌ای خطاب به مدیران کل امور مالیاتی استان‌ها، مودیان برای پرداخت مالیات مقطوع خریداران سکه از بانک مرکزی در سال ۱۳۹۷ حداکثر تا پایان روز شنبه یکم شهریور ماه فرصت خواهند داشت. روز چهارشنبه نیز محمد مسیحی خاطرنشان کرد: تمامی اشخاص حقیقی که در سال ۱۳۹۷ اقدام به خرید و تحویل حداکثر ۲۰۰ قطعه سکه از بانک مرکزی جمهوری اسلامی ایران کرده‌اند و نسبت به تسلیم اظهارنامه مالیاتی در موعد مقرر قانونی (حداکثر تا یکم تیرماه ۱۳۹۸) اقدام نکرده‌اند، مشمول مالیات مقطوع موضوع تبصره ماده (۱۰۰) قانون مالیات‌های مستقیم اصلاحیه مورخ ۳۱ تیرماه ۱۳۹۴ تعیین شده در دستورالعمل شماره ۲۰۰/۹۸/۵۰۷ مورخ ۱۳۹۸/۱۲/۳ بوده و این مالیات برابر مقررات قطعی است.

وی اضافه کرد: چنانچه اشخاص مورد اشاره تاکنون مالیات مقطوع تعیین شده را پرداخت نکرده‌اند، می‌توانند حداکثر تا تاریخ ۱۳۹۹/۶/۳۱ با مراجعه به میز خدمت عملیات الکترونیکی مالیاتی سازمان امور مالیاتی کشور به نشانی http://tax.gov.ir نسبت به پرداخت مالیات متعلق اقدام و از تسهیلات مقرر در بخشودگی جریمه‌های مالیاتی با رعایت مقررات مربوط بهره‌مند شوند. طبق اعلام سازمان امور مالیاتی، مسیحی در پایان سخنانش تصریح کرد: در صورت عدم پرداخت بدهی قطعی شده در مهلت تعیین شده، در اجرای مقررات فصل نهم از باب چهارم قانون مالیات‌های مستقیم، نسبت به وصول بدهی مالیاتی قطعی شده و جریمه‌های مترتب از طریق عملیات اجرایی اقدام خواهد شد.



متاثر از افزایش نیاز بیکاران در امریکا به بیمه بیکاری و تزریق پول بیشتر نرخ طلا همچنان در سطح بالایی باقی خواهد ماند

نرخ‌ها در بازار

روز جمعه ۳۱ مرداد و آخرین روز از مرداد ماه نرخ دلار به ۲۳۰۹۰ تومان و هر اونس جهانی به ۱۹۳۴ دلار رسید. بر این اساس پیش‌بینی می‌شود که بازار طلا در هفته اول شهریور ماه روند صعودی خود را حفظ کند. روز پنجشنبه نیز دلار با عبور از ۲۳ هزار تومان به ۲۳۱۰۰ تومان، یورو ۲۷۲۰۰ و درهم ۶۳۱۰ تومان اعلام شد. همچنین با اعلام هر اونس به قیمت ۱۹۳۴ دلار، سکه طرح جدید ۱۰ میلیون و ۸۱۰ هزار، سکه طرح قدیم ۱۰ میلیون و ۶۰۰ هزار، نیم سکه ۵ میلیون و ۴۰۰ هزار، ربع سکه ۳ میلیون و ۵۰ هزار و سکه گرمی ۱ میلیون و ۷۰۰ هزار تومان معامله شد. همچنین قیمت طلای ۱۸ عیار هر گرم یک میلیون و ۶۲ هزار تومان و هر مثقال طلا ۴ میلیون و ۵۶۰ هزار تومان ارزش‌گذاری شده است. صرافی‌های بانک‌ها روز پنج‌شنبه قیمت دلار را برای فروش به مردم با افزایش ۵۰ تومانی نسبت به قیمت‌های پایانی روز کاری قبل ۲۲ هزار و ۵۰۰ تومان اعلام کرده‌اند. این صرافی‌ها دلار را از مردم با قیمت ۲۲ هزار و ۴۰۰ تومان خریداری می‌کنند. قیمت فروش یورو در صرافی‌های بانک‌ها نیز با ۵۰ تومان افزایش نسبت به قیمت‌های پایانی روز کاری قبل ۲۶ هزار و ۷۰۰ تومان اعلام شده است؛ قیمت خرید یورو در این صرافی‌ها ۲۶ هزار و ۶۰۰ تومان درج شده است. ناظران بین‌المللی می‌گویند که متاثر از افزایش نیاز بیکاران در امریکا به بیمه بیکاری، تصمیم کمیته بازار باز به تزریق پول بیشتر برای حمایت از مردم در شرایط کرونا و عدم تصمیم‌گیری در مورد نرخ بهره منفی، همگی مواردی است که فعلا ارزش دلار را افزایش نمی‌دهد و در نتیجه نرخ طلا همچنان در سطح بالایی باقی خواهد ماند. یک کارشناس بانکی با اشاره به عوامل موثر در بروز التهاب در بازار ارز تاکید کرد: تنها راهکار موثر برای مقابله با تلاطم ارزی، هماهنگی بیش از پیش میان دستگاه‌ها، سازمان‌ها و نهادهای مسوول است. یوسف کاووسی در گفت‌وگو با ایرنا، مهم‌ترین دلایل نوسانات بازار ارز در هفته‌های اخیر را تحریم‌های یک‌سویه دولت امریکا، قرار گرفتن در لیست سیاه FATF، عدم وجود یا پایبندی به اجرای برنامه‌ریزی‌های اقتصادی و در نهایت مشکلات ناشی از شیوع بحران کرونا دانست. مدیرکل اسبق بازرسی بانک مرکزی در این گفت‌وگو با اشاره به شاخص‌ها و عوامل تعیین نرخ ارز گفت: عمده‌ترین عامل تعیین کننده نرخ ارز، موضوع صادرات و واردات کالا اعم از کالاهای نفتی و غیر نفتی است. وی با اشاره به مشکلات ایجاد شده برای صادرات و واردات کشور پس از بروز تحریم‌ها افزود: بعد از بروز پدیده تحریم مقرر شد تا بودجه کشور از نفت جدا شود. به همین دلیل در جریان تقدیم لایحه بودجه سال ۹۸ به مجلس و پس از رهنمودهای رهبر معظم انقلاب برای اصلاح بودجه، موضوع اصلاح ساختار بودجه‌ریزی کشور در دستور کار سازمان برنامه و بودجه قرار گرفت. مساله‌ای که متاسفانه به دلایل متعدد، مانند عدم همراهی مجلس با دولت، همچنان به‌طور کامل محقق نشده است. این کارشناس پولی و بانکی مهم‌ترین هدف از انجام این اصلاحات را شفاف‌سازی نرخ دقیق میزان درآمدها و هزینه‌های کشور در شرایط اقتصاد بدون نفت دانست و ادامه داد: در این میان علاوه بر تحریم و خروج امریکا از برجام، عدم تحقق وعده‌های دولت‌های اروپایی در عمل به تعهدات خود، مساله تامین ارز مورد نیاز در کشور را با مشکلات بیشتری همراه کرد. وی خاطرنشان کرد: در تامین ارز کشور الزاماتی وجود دارد که مهم‌ترین آنها داشتن روابط خارجی حسنه همچنین شرکای خارجی قابل اعتماد است که تحریم در این زمینه برای اقتصاد ما ایجاد مشکلات جدی ایجاد کرده است. در کشور ما با تغییر مسوولان سیاسی تا ۹۰ درصد برنامه‌ها تغییر می‌کند، در حالی که در نظام‌های ساختاریافته سیاسی، تغییر دولت‌ها حداکثر ۱۰ درصد از برنامه‌ها را دستخوش تغییرات می‌کند. کاووسی با اشاره به اینکه در کشور ما سیاست‌ها و برنامه‌ریزی‌های هدفمند و چارچوب‌دار در حوزه اقتصادی یا وجود ندارد یا اگر هم وجود دارد، به درستی اجرا نمی‌شود، یادآور شد: در موضوع برنامه‌های پنج ساله توسعه، متاسفانه اختلافات سیاسی در کشور به گونه‌ای پیش رفته است که امکان تحقق اهداف پیش‌بینی شده در این برنامه‌ها را از میان برده و شاهد هستیم از برنامه چهارم توسعه به بعد، میزان تحقق این اهداف کاهش پیدا کرده است. وی خاطرنشان کرد: بنابراین در شرایطی که در داخل کشور به دلیل عدم هماهنگی قوا و دستگاه‌ها با نوعی بی‌برنامگی مواجه هستیم، عملا امکان تعامل سازنده با طرف‌های بین‌المللی و تنظیم بازار ارز به حداقل رسیده است. این کارشناس پولی و بانکی عدم تصویب لوایح مربوط به FATF را نیز مشکل مهم دیگری در کنترل نوسانات بازار ارز دانست و افزود: عدم تصویب این لوایح، سایر کشورها را در تبادلات مالی با کشور ما دچار مشکلات زیادی کرد. کاووسی اضافه کرد: ما شاهد بودیم که هر چند دولت و مجلس اصرار فراوانی برای تصویب این لوایح به خرج دادند، اما نادیده گرفتن مصالح کشور موجب شد که امروز حتی در مراودات مالی با کشورهای دوست مانند روسیه و چین هم دچار مشکلات زیادی باشیم و دیگر عملا امکان مراوده مالی با این کشورها را هم نداشته باشیم. این کارشناس پولی و بانکی خاطرنشان کرد: اضافه شدن نام ایران به لیست سیاه FATF خسارت بار بود. برای خارج کردن نام ایران از این لیست شاید به ۶ یا ۷ سال زمان نیاز باشد. وی در ادامه به بروز بحران کرونا هم اشاره کرد و آن را تکمیل کننده زنجیره مشکلات ارزی کشور دانست و گفت: پس از قرار گرفتن در لیست سیاه FATF همچنان از طریق مبادله کالا به کالا یا جابه‌جا کردن ارز با چمدان، امکان محدودی برای صادرات و واردات در کشور وجود داشت، اما پس از شیوع بحران کرونا و بسته شدن مرزها امکان هر گونه جابه‌جایی کالا و ارز از میان رفت یا به حداقل ممکن رسید.

کسری بودجه در شرایط کاهش درآمد ارزی اثر تورمی بیشتری دارد

افزایش نرخ سود اوراق و عرضه اموال دولت راهکار تامین کسری بودجه

تیمور رحمانی |

مدت‌هاست که کسری بودجه دولت به‌عنوان منشأ بسیاری از مشکلات و از جمله سلطه مالی و تداوم تورم بالا مورد بحث اقتصاددانان و تحلیل گران بوده است، به گونه‌ای که کسری بودجه تبدیل به واژه‌ای منفور شده و این تصور را دامن زده است که وضعیت ایده‌آل و مطلوب برای دولت توازن دایمی بودجه یا حداقل توازن بودجه در بلندمدت است.

همچنین، این تصور ایجاد شده است که اگر کسری بودجه تداوم یابد، تورم بالا نیز تداوم می‌یابد و پایان تورم‌های بالا مستلزم پایان کسری بودجه است. پرسشی که بلافاصله مطرح می‌شود، آن است که آیا مبنای تئوریک برای دیدگاه وادعا وجود دارد؟ آیا بر اساس تجربه جهانی، به صورت تجربی اثبات شده است که برای پایان بخشیدن به تورم باید کسری بودجه پایان یابد؟ آیا تحلیل تاریخی اقتصاد ایران تاییدی بر این ادعا به همراه دارد که وجود کسری بودجه علت تداوم تورم بالا است و تورم‌های پایین در فقدان کسری بودجه رخ داده است؟ اگر کسری بودجه زیانبار است، به چه معنی زیانبار است؟ آیا می‌توان زیانبار بودن کسری بودجه را مشروط و از حکم کلی زیانبار بودن کسری بودجه صرف‌نظر کرد؟ لازم به ذکر است که در این نوشتار به هیچ‌وجه به موضوعات فنی بودجه و بودجه‌ریزی و اینکه نهاد قانونگذار تا چه اندازه در تدوین و تصویب بودجه و نظارت بر اجرای بودجه باید ورود کند و دولت باید نهاد اجرایی تا چه اندازه باید اختیار و آزادی عمل داشته باشد و رابطه بین بودجه سالانه و برنامه‌های توسعه کشور چگونه باید باشد، پرداخته نمی‌شود. اینکه شفافیت در بودجه باید بهبود یابد و اینکه عملیات فرابودجه‌ای که خود را در قانون یا سند بودجه منعکس نمی‌کند، باید دچار بازنگری اساسی شود و مواردی از این دست، همگی نیاز به بحث و تحلیل جدی دارد. آشکار است که حتی اگر بودجه از منظر سیاست‌گذاری اقتصاد کلان و در راستای ثبات اقتصاد کلان فاقد اشکال باشد، هنوز می‌تواند از سایر منظرها در بردارنده اشکالات جدی باشد که در حوزه تخصص نویسنده نیست و در اینجا قصد ورود به آن منظرها نیست. لذا، تمرکز روی کسری بودجه و پیامد آن برای ثبات اقتصاد کلان است.

موضوع اول آن است که علم اقتصاد کلان دلالتی بر آن ندارد که باید کسری بودجه صفر باشد و حتی دلالتی بر آن ندارد که مقدار پولی یا ریالی کسری بودجه افزایش نیابد. آنچه با اهمیت است، آن است که کسری بودجه نسبت به اندازه اقتصاد روند صعودی نداشته باشد. اصطلاحا نسبت کسری بودجه اسمی به تولید ناخالص داخلی اسمی یا نسبت بدهی اسمی دولت به تولید ناخالص داخلی اسمی روند صعودی نداشته باشد. دلیل آن است که اگر نسبت بدهی دولت به تولید ناخالص داخلی اسمی در بلندمدت ثابت باشد، آنگاه رشد تولید اسمی لذا ظرفیت مالیاتی امکان حفظ پایداری مالی را فراهم می‌نماید. لذا، آنچه در اقتصاد کلان مورد توافق است، آن است که دولت روند صعودی و فزاینده برای نسبت بدهی به تولید ناخالص داخلی نداشته باشد و معقول آن است که کسری بودجه دولت رفتار ضدسیکلی داشته باشد تا نوسانات اقتصاد کلان یا سیکل‌های تجاری را تخفیف دهد. اگر فرض کنیم نسبت مناسب کسری بودجه به تولید ناخالص داخلی در کشوری برابر با ۵ درصد باشد، به هنگام رکود باید نسبت کسری بودجه به تولید ناخالص داخلی از ۵ درصد بیشتر شود. دلیل آن است که در شرایط رکودی و برای جلوگیری از تعمیق رکود لازم است دولت هزینه‌های خود را افزایش دهد و مالیات‌ها را کاهش دهد که نتیجه آن افزایش کسری بودجه است. عکس این برای رونق توصیه می‌شود.

آنچه در ایران در حال حاضر در حال رخ دادن است، به نظر نمی‌رسد بسیار متفاوت از قاعده اشاره شده فوق باشد. ایران مطابق هر معیاری که بسنجیم در رکود است و در شرایط رکودی به هیچ عنوان توصیه نمی‌شود که دولت با کاهش هزینه‌های خود از ایجاد کسری بودجه خودداری نماید (گرچه می‌تواند در مورد نوع هزینه‌ها به صورت جدی بحث شود) و در عین حال نمی‌تواند با افزایش مالیات‌ها مانع از وقوع کسری بودجه شود. در آن صورت، وقوع کسری بودجه و افزایش آن اجتناب ناپذیر است و همانطور که اشاره شد، افزایش کسری بودجه از منظر سیاست‌گذاری اقتصاد کلان امری ناموجه نیست. لازم است اشاره شود که نسبت کسری بودجه بدون نفت (تفاوت کل مخارج دولت و کل درآمدهای دولت غیر از نفت) به تولید ناخالص داخلی در سال ۱۳۹۸ در مقایسه با ۲۰ سال قبل افزایش نشان نمی‌دهد و در مقایسه با ۱۰ سال قبل کاهش هم نشان می‌دهد و این بدان معنی است که صرف کسری بودجه مشکل اصلی نیست. در عین حال، با توجه به فضای عدم اطمینان و کاهش مخارج سرمایه‌گذاری بخش خصوصی، حفظ سطح مخارج حقیقی دولت به ویژه در بخش عمرانی به شدت مورد نیاز است. اما دو موضوع در ارتباط با کسری بودجه دولت مطرح می‌شود و همان موضوعاتی است که از خود کسری بودجه با اهمیت‌تر است. موضوع اول آن است که گرچه نفس کسری بودجه ناشی از کاهش درآمد نفت مشکل جدی محسوب نمی‌شود، اما چون این کسری از ناحیه کاهش درآمدهای نفتی سرچشمه گرفته است، همزمان کاهش درآمدهای ارزی، امکان واردات کالاهای نهایی و واسط و محدود کردن اثرات تورمی کسری بودجه را تضعیف می‌نماید. به عبارت دیگر، شوک منفی عرضه ناشی از کاهش درآمدهای صادراتی و نفتی فشار تورمی موجود در اقتصاد را تشدید می‌نماید. موضوع دوم آن است که اگر کسری بودجه دولت به طریقی پولی شود (چه مستقیم و چه غیرمستقیم)، آنگاه اثرات تورمی کسری بودجه شدیدتر خواهد بود.

لذا، اگر دو سال با کسری بودجه یکسان یا نسبت کسری بودجه به تولید ناخالص داخلی یکسان را در نظر بگیریم، در سالی که همراه با کاهش درآمدهای ارزی و همراه با پولی کردن قسمت بیشتر کسری بودجه است، اثرات تورمی کسری بودجه شدیدتر است. در آن صورت، این نفس کسری بودجه نبوده است که اسباب نگرانی تورمی است بلکه محیط اقتصاد کلان همراه آن و نحوه تامین آن است که سبب این نگرانی می‌شود. با توجه به اینکه در شرایط کنونی، کسری بودجه دولت به شدت مرتبط با کاهش درآمدهای نفتی و ارزی است، چگونه می‌توان از این مرحله عبور کرد بدون آنکه تورم‌های شدید به اقتصاد تحمیل کرد. با توجه به اینکه امکان پرهیز از کسری بودجه بر اساس آنچه شرح داده شد، وجود ندارد و با توجه به اینکه کاهش درآمدهای ارزی حاصل از نفت و امکان کنترل فشار تورمی از طریق واردات وجود ندارد، دو اقدام اجتناب ناپذیر است: اول تلاش برای افزایش صادرات غیرنفتی و استفاده از آن برای جلوگیری از کاهش تولید محصولات متکی به واردات و دوم تلاش برای تامین کسری بودجه بدون پولی کردن آن.

افزایش صادرات غیرنفتی در دو سال گذشته به‌شدت دنبال شده و با وجود تمام فشارها نتیجه قابل قبولی در بر داشته است (رشد بخش غیرنفتی در سال ۱۳۹۸ مثبت شد)، گرچه شیوع کرونا سبب آسیب جدی به آن شده. اما تلاش برای افزایش صادرات غیرنفتی به‌طور اجتناب ناپذیر مستلزم تن دادن به نرخ ارزهای بالاتر بوده است که خود عاملی برای تشدید فشار تورمی بوده، اما برای تداوم تولید و جلوگیری از تعمیق شدید رکود اجتناب ناپذیر بوده است. تلاش برای تامین کسری بودجه بدون پولی کردن آن نیز بدان معنی است که دولت به دنبال انتشار اوراق بدهی و فروش اموال باشد.

فروش اوراق توسط دولت به معنی استفاده از نقدینگی موجود است و در نتیجه مانع تشدید رشد نقدینگی و آثار تورمی آن می‌شود. وزارت اقتصاد در مدت سپری شده از سال ۱۳۹۹ با کارگزاری بانک مرکزی توفیق قابل توجهی در فروش اوراق داشته و قابل تقدیر است. به دلیل وفور منابع در بازار بین بانکی که در اواخر سال ۱۳۹۸ و ابتدای سال ۱۳۹۹ خود را در کاهش قابل توجه نرخ سود بازار بین بانکی نشان داد، این فروش اوراق در کنار عملیات سیاست پولی بانک مرکزی سبب وارونه کردن نرخ سود بازار بین بانکی و همچنین افزایش نرخ سود اوراق بدهی دولت شد.

گرچه به‌طور طبیعی دولت نرخ پایین سود اوراق بدهی را ترجیح می‌دهد، اما با توجه به نرخ تورم کنونی نرخ‌های سود اوراق دولت نه تنها تهدیدی برای پایداری مالی دولت محسوب نمی‌شود، بلکه عملا نسبت بدهی دولت به تولید ناخالص داخلی را کاهش می‌دهد و به این دلیل جای نگرانی ندارد. لذا در محدوده نرخ‌های کنونی و حتی اندکی بالاتر از آن، نگرانی برای تامین کسری بودجه از محل فروش اوراق وجود ندارد. شاید ضرورت داشته باشد که دولت اندکی نرخ بالاتر را بپذیرد تا اوراق را نه تنها به بانک‌ها و نهادهای مالی بلکه به اشخاص حقوقی و حقیقی نیز بفروشد و به این ترتیب بخش قابل توجهی از کسری بودجه خود را تامین نماید. گرچه دولت تاکنون به‌طور چشمگیری از فروش اموال برای تامین کسری بودجه استفاده نکرده، اما امکانات چشمگیری نیز از این طریق قابل تامین است که ضرورت دارد حمایت سیاسی و حقوقی کامل از وزارت اقتصاد صورت گیرد تا امکان بالفعل کردن این منابع بالقوه را داشته باشد.

همچنین، در کنار این اقدامات، ضروری است تا بازدهی سایر بازارها به طرقی کنترل شود که رقیب برتری برای فروش اوراق دولت نباشند و این موضوع امکان‌پذیر نیست. علاوه بر همه اینها، آنچه به ویژه در سال ۱۳۹۹ رخ داد به‌شدت مرتبط با تحریک انتظارات تورمی است و مدیریت انتظارات تورمی نیز بخش مهمی از توفیق در تامین کسری بودجه و پرهیز از اثر تورمی شدید آن است. البته طبیعی است که سیاست‌گذار پولی نیز با تکمیل مراحل عملیات بازار باز می‌تواند مانع از افزایش شدید نرخ سود اوراق دولت شود، اما در شرایط کنونی ضرورتی برای آن دیده نمی‌شود.

هیات علمی دانشکده اقتصاد دانشگاه تهران

رفع محدودیت چک برگشتی تسهیلات مرتبط با شیوع کرونا

چک برگشتی متقاضیان، ذی‌نفعان و ضامنان صرفاً برای تسهیلات کرونایی، شامل طرح‌های اعطای تسهیلات به کسب و کارهای آسیب‌دیده از کرونا و تسهیلات ودیعه اجاره مستأجران، از محدودیت‌های متعارف در اعطای تسهیلات بانکی مستثنی می‌شود.

به گزارش روابط عمومی بانک مرکزی، «ستاد ملی مقابله با کرونا» قبلاً در دستورالعمل‌های اجرایی طرح اعطای تسهیلات به صاحبان کسب و کارهایی که به دلیل شرایط ناشی از شیوع ویروس کرونا در فعالیت اقتصادی خود دچار مشکل شده بودند، متقاضیان تسهیلات که دارای چک برگشتی از تاریخ ۱ اسفند ماه ۱۳۹۸ تا تاریخ ۳۱ تیر ماه ۱۳۹۹ بودند، را از محدودیت‌های مقرر در قانون صدور چک مستثنی کرده بود. براین اساس و در بند (۲) از مصوبات سی و سومین جلسه ستاد ملی مدیریت کرونا مورخ ۲۵ مرداد ماه ۱۳۹۹، به منظور تسهیل در اعطای تسهیلات یاد شده فوق مقرر شده است که: «چک برگشتی متقاضیان، ذی‌نفعان و ضامنان در تسهیلات کسب و کارهای آسیب دیده از کرونا که از تاریخ ۱ اسفند ماه ۱۳۹۸ تا پایان زمان اجرای طرح تسهیلات قابل اعطا به واحدهای کسب و کار و دیگر تسهیلات مربوط به کرونا صادر شده یا می‌شود. صرفاً برای طرح‌های تسهیلات کرونایی از محدودیت‌های متعارف در اعطای تسهیلات بانکی مستثنی می‌شود.» یادآور می‌شود، همان گونه که در متن مصوبه نیز آمده است، این مصوبه صرفاً مربوط به تسهیلات اعطایی بانک‌ها به صاحبان کسب و کارهایی است که به دلیل شرایط ناشی از شیوع ویروس کرونا در فعالیت اقتصادی خود دچار مشکل شده‌اند و نیز تسهیلات ودیعه اجاره مستأجران در قالب مرابحه خرید کالا و خدمات را هم شامل می‌شود. لذا لازم به تأکید است که شامل تمام متقاضیان اخذ تسهیلات عادی نمی‌شود. ذکر این نکته ضروری است که در ابلاغیه جدید، موضوع مستثنی شدن از محدودیت‌های ناظر بر چک برگشتی شامل ضامنان وذی‌نفعان نیز می‌شود و بانک‌ها و موسسات اعتباری می‌توانند نسبت به قبول ضمانت افرادی که دارای چک برگشتی در بازه زمانی ۱ اسفند ماه ۱۳۹۸ تا پایان زمان اجرای طرح اعطای تسهیلات مورد اشاره باشند، اقدام کنند. مصوبه یاد شده در شرف ابلاغ است و باقید فوریت به شبکه بانکی کشور ابلاغ می‌شود.

عملیات بازار بدون معامله

بانک مرکزی با توجه به مازاد نقدینگی در بازار بین بانکی و نیز بالا بودن قیمت‌های پیشنهادی در هفته جاری معامله‌ای در خصوص عملیات بازار باز نداشت. به گزارش روابط عمومی بانک مرکزی، پیرو اطلاعیه روز دوشنبه ۲۷ مردادماه ۱۳۹۹ در خصوص موضع بانک مرکزی در عملیات بازار باز، این بانک تنها دو سفارش در مهلت تعیین شده از طریق سامانه بازار بین‌بانکی برای فروش اوراق بدهی دولتی دریافت کرد؛ اما با توجه به مازاد نقدینگی در بازار بین‌بانکی و نیز بالا بودن قیمت‌های پیشنهادی، این بانک در هفته جاری معامله‌ای در خصوص عملیات بازار باز نداشت. لازم به ذکر است بانک مرکزی در چارچوب مدیریت نقدینگی مورد نیاز بازار بین‌بانکی ریالی، عملیات بازار باز را به صورت هفتگی اجرا می‌کند. موضع این بانک (خرید یا فروش اوراق بدهی دولتی) بر اساس پیش‌بینی وضعیت نقدینگی در بازار بین‌بانکی و با هدف کاهش نوسانات نرخ بازار بین‌بانکی حول نرخ هدف، از طریق انتشار اطلاعیه در سامانه بازار بین‌بانکی اعلام خواهد شد. متعاقب اطلاعیه مزبور، بانک‌ها و موسسات اعتباری غیربانکی می‌توانند در راستای مدیریت نقدینگی خود در بازار بین‌بانکی، نسبت به ارسال سفارش‌ها تا مهلت تعیین شده از طریق سامانه بازار بین‌بانکی اقدام کنند.

ارزش پول ملی قربانی عدم بازگشت ارز

عضو کمیسیون اقتصادی مجلس گفت: عدم بازگشت ارز حاصل از صادرات به خزانه دومینوی افزایش نرخ ارز را تشدید کرده و در این میان ارزش پول ملی قربانی خواهد شد. محمد باقری بنابی در گفت‌وگو با ایبِنا گفت: متاسفانه در ماه‌های اخیر جولان دلالان در بازار، عدم بازگشت ارز حاصل از صادرات همچنین برخی تحریم‌ها به رشد بی‌رویه نرخ ارز دامن زده است. نماینده مردم بناب در مجلس شورای اسلامی، با تاکید بر اینکه منابع حاصل از صادرات می‌تواند نیازهای کشور در حوزه تامین کالاها و خدمات را رفع کند، افزود: در نتیجه عدم بازگشت ارز حاصل از صادرات به خزانه ضمن اینکه نرخ ارز در گیر نوسان شده، بازار نیز با گرانی در بخش‌های مختلف روبه‌رو شده است. باقری بناب با بیان اینکه باید سیاست‌های بانک مرکزی برای بازگشت ارز حاصل از صادرات تغییر کرده و به سمت معرفی متخلفان به دستگاه قضا باشد، تصریح کرد: ادامه رویه فعلی به نفع اقتصاد نیست. این عضو کمیسیون اقتصادی مجلس با تاکید بر اینکه کمیسیون اقتصادی مجلس با برگزاری نشست‌های مستمر پیگیر تسریع در ساماندهی بازار ارز است، گفت: حتی نشست با برخی صادرکنندگان برای تسریع در بازگشت ارز حاصل از صادرات به خزانه در دستور کار است. وی با بیان اینکه طبق بررسی‌های انجام شده برخی از صادرکنندگان ارزهای دولتی را در مسیری غیر از تامین اقلام و کالاهای اساسی هزینه کرده‌اند، تصریح کرد: متاسفانه این نوع انحراف منابع عامل اصلی وضعیت بازار است، از این‌رو دولت باید قبل از هر اقدامی ضمن تسویه با این افراد هزینه‌هایی که با تخلف اینها به کشور تحمیل شده را نیز محاسبه و رسیدگی را به دستگاه قضا بسپارد.

در نشست مشترک و به‌منظور بررسی و پایش لحظه‌ای و برخط خطوط لوله نفت مطرح شد:

بررسی امکان همکاری شرکت نفت و گاز مسجدسلیمان با وزارت دفاع



مدیران شرکت بهره‌برداری نفت و گاز مسجدسلیمان و نمایندگان وزارت دفاع راه‌های همکاری دوطرفه به‌منظور بررسی و پایش لحظه‌ای و برخط خطوط لوله جریانی و انتقالی نفت را با استفاده از تکنولوژی پهبادهای ایرانی بررسی کردند.

به گزارش روابط عمومی شرکت بهره‌برداری نفت و گاز مسجدسلیمان، در جلسه مشترک که میان هیات مدیره شرکت بهره‌برداری نفت و گاز مسجدسلیمان با نمایندگان یکی از شرکت‌های دانش‌بنیان زیرمجموعه وزارت دفاع و پشتیبانی نیروهای مسلح برگزار شد راه‌های امکان همکاری و استفاده از ظرفیت و فناوری‌های پیچیده و نوین پهبادی این وزارتخانه به‌منظور پایش و ارزیابی لحظه‌ای و برخط خطوط لوله نفت بررسی گردید.

مهندس قباد ناصری مدیرعامل شرکت بهره‌برداری نفت و گاز مسجدسلیمان در ابتدا ضمن تشریح وضعیت و گستردگی حوزه عملیاتی این شرکت که در محدوده جغرافیایی ۴ استان و ۱۳ شهر و شهرستان واقع گردیده اظهار داشت: وجود ۳۰۰۰ کیلومتر خطوط لوله با قطرهای مختلف که عمدتا هم رو زمینی و در تقاطع با رودخانه‌های پرآب دائمی، فصلی و دریاچه‌ها هستند به‌همراه تعهدات زیست محیطی این شرکت موجب گردیده تا به‌طور مدون و برنامه‌ریزی شده نسبت به ضخامت‌سنجی، بازرسی و کنترل این خطوط اقدام شود چرا که با توجه به وجود این حجم زیاد از آب شیرین جاری یا ذخیره شده بازرسی از وضعیت این خطوط لوله اهمیت دوچندانی می یابد.

نماینده وزارت دفاع و پشتیبانی نیروهای مسلح نیز ضمن ابراز خرسندی از برگزاری این جلسه گفت: هم‌اکنون وزارت دفاع و پشتیبانی بزرگ‌ترین تولید کننده پهباد با اندازه‌ها و قابلیت‌های مختلف است که این اتفاق حاصل استفاده از دانش و توانمندی جوانان این مرز و بوم است. در ادامه این جلسه کلیپی از جدیدترین تولیدات پهبادی وزارت دفاع و پشتیبانی نیروهای مسلح و قابلیت‌های مختلف آنها در زمینه‌های غیرنظامی و صنعتی به نمایش گذارده شد و کارشناسان دو طرف به بحث و تبادل‌نظر در خصوص چگونگی بهره مندی از این محصولات در شرکت بهره‌برداری نفت گاز مسجدسلیمان پرداختند.

پایان لیگ برتر وزنه برداری خوزستان با قهرمانی پولادمردان نفت مسجدسلیمان



مسابقات لیگ برتر وزنه برداری رده سنی نوجوانان استان خوزستان، با قهرمانی زودهنگام تیم نفت مسجدسلیمان خاتمه یافت.

به گزارش روابط عمومی شرکت بهره‌برداری نفت و گاز مسجدسلیمان، مسابقات فصل ۱۳۹۹-۱۳۹۸ لیگ برتر وزنه برداری استان خوزستان که با حضور ۷ تیم نفت مسجدسلیمان -مناطق نفتخیز جنوب -هیات وزنه برداری ایذه -هیات وزنه برداری شوشتر -هیات وزنه برداری بندرامام‌خمینی (ره) -هیات وزنه برداری رامهرمز و هیات وزنه برداری مسجدسلیمان شروع شده بود با قهرمانی زودهنگام پولادمردان نوجوان تیم نفت مسجدسلیمان خاتمه یافت.

در ۲ هفته برگزار شده از ۶ هفته ی این لیگ، تیم نفت مسجدسلیمان با ۱۵۰۶ امتیاز و با اختلاف زیاد نسبت به تیم دوم که مناطق نفتخیز جنوب با ۱۴۱۶ امتیاز است، صدرنشین است.

ادامه لیگ بدلیل شیوع ویروس کرونا و تعطیلی اجباری مسابقات ورزشی از سوی ستاد ملی مبارزه با کرونا میسر نشد که با توجه به صدرنشینی بلامنازع و قاطعانه تیم نفت مسجدسلیمان در ۲ هفته نخست و اختلاف امتیاز زیادش با تیم تعقیب کننده، با نظر هیات وزنه برداری استان حکم قهرمانی این تیم صادر و ابلاغ شد.

اسامی پولادمردان نوجوان و کادر فنی تیم نفت مسجدسلیمان عبارت است:

ایلیا صالحی پور - بهراد کریمی - محمدرضا غالبی - احمدرضا غالبی - متین الهی فر - عرشیا سلطانی - کاوه بساک - شاهرخ صالحی پور - نریمان نقدی پور - کیان سهرابی - دادمهر مهمدی - عیسی قربانی - آرین رسول زاده - ایلیا علیدادی - هادی اورامه - امیر محمد بهرامی.

میلاد رامهرمزی (سرمربی) - آیت اورامه، یاسین نامداری (مربی).

در پی فراخوان سازمان انتقال خون انجام شد

پرسنل نفت و گاز مسجدسلیمان خون خود را اهدا کردند



در پاسخ به فراخوان و اعلام نیاز سازمان انتقال خون ایران، تعدادی از کارکنان شرکت بهره‌برداری نفت و گاز مسجدسلیمان با حضور در پایگاه انتقال خون شهرستان به این فراخوان پاسخ مثبت دادند.

به گزارش روابط عمومی شرکت بهره‌برداری نفت و گاز مسجدسلیمان، به‌دنبال اطلاعیه‌های مکرر سازمان انتقال خون مبنی‌بر کاهش سطح ذخیره بانک خون و فرآورده‌های خونی که به‌دلیل عدم استقبال اهداکنندگان باتوجه به گرمای هوا و شیوع ویروس کرونا صورت گرفته و دعوت این سازمان از شهروندان برای مراجعه و اهدای خون، تعدادی از پرسنل اداره حراست این شرکت این دعوت را پاسخ مثبت داده و خون خود را اهدا کردند.

بدین منظور تعداد ۱۰ نفر از پرسنل ستادی اداره حراست روز گذشته با حضور در پایگاه انتقال خون شهرستان مسجدسلیمان نسبت به اهدای خون خود جهت استفاده برای بیماران و نیازمندان به این مایع حیات بخش اقدام نمودند.

این افراد خیر همچنین از سایر همکاران خود و شهروندان نیز درخواست کردند در این اقدام خیرخواهانه و انسان دوستانه مشارکت نمایند.

لازم به توضیح است که پایگاه انتقال‌خون شهرستان همه روزه به‌جز روزهای تعطیل از ساعت ۷:۳۰ تا ۱۳:۳۰ آماده دریافت خون اهداءکنندگان می‌باشد.

آتش‌سوزی منابع طبیعی منطقه امامزاده بی‌بی بتول مسجدسلیمان

آتش‌سوزی منابع طبیعی منطقه امامزاده بی‌بی بتول مسجدسلیمان با همت آتش نشانان نفتی مهار و خاموش شد.

به گزارش روابط عمومی شرکت بهره‌برداری نفت و گاز مسجدسلیمان، توسط خودروهای عبوری شهروندان وقوع آتش‌سوزی در مراتع و منابع طبیعی منطقه امامزاده بی‌بی بتول به ایستگاه آتش‌نشانی شرکت نفت و گاز مسجدسلیمان گزارش شد که این حادثه فورا به مسئولین اداره منابع طبیعی شهرستان اعلام گردید. با درخواست اداره منابع طبیعی از اداره HSE شرکت نفت و گاز مسجدسلیمان مبنی بر مشارکت در عملیات اطفای آتش، بلافاصله تیم آتش نشانی به‌همراه یک دستگاه خودروی آمبولانس و تیم پزشکیاری به منطقه اعزام شدند.

باتوجه به گستردگی مراتع منطقه و وزش باد شدید و گرمای شدید منطقه احتمال سرایت و گسترش آتش به سمت منطقه چم آسیاب بسیار زیاد بود به همین منظور عوامل حاضر در عملیات که شامل اداره منابع طبیعی- اداره حفاظت محیط زیست - آتش نشانی نفت و گاز - آتش نشانی شهرداری و اعضای انجمن‌های مردم نهاد علی‌رغم گرمای شدید منطقه با قطع کردن مسیر آتش از گسترش آتش سوزی به سمت مراتع و ارتفاعات منقه چم آسیاب که درختان بسیاری در آن وجود دارد جلوگیری کرده و در نهایت پس از ۶ساعت نفس گیر این آتش‌سوزی مهار و خاموش شد.

عزم جزم بسیجیان نفت مسجدسلیمان در مبارزه با کرونا

عملیات ضدعفونی و گندزدایی اماکن عمومی روزانه انجام می‌شود



فرمانده بسیج صنعت نفت مسجدسلیمان از انجام روزانه عملیات ضدعفونی و گندزدایی اماکن عمومی‌شهر مسجدسلیمان به‌منظور مقابله با گسترش ویروس کرونا خبر داد.

به گزارش روابط عمومی شرکت بهره‌برداری نفت و گاز مسجدسلیمان، غلامرضا امینی در تشریح این خبر اظهار داشت: باهماهنگی ستاد مدیریت بحران و مدیریت مقابله با کرونای شهرستان عملیات ضدعفونی و گندزدایی اماکن مختلف عمومی این شهر بطور روزانه انجام می‌شود.

وی افزود: با توجه به حجم بالای مراجعات مردمی به اماکنی همچون پمپ بنزین‌ها - بیمارستان‌ها - محلات پرجمعیت و خیابان اصلی و هسته مرکزی شهر این اماکن ضدعفونی و گندزدایی گردیدند. وی خاطر نشان کرد: با درخواست مدیریت آموزش و پرورش شهرستان و به‌منظور افزایش سطح ایمنی و بهداشتی در برگزاری آزمون سمپاد تیزهوشان، مدارس برگزارکننده این آزمون توسط تیم متشکل از بسیجیان پایگاه مقاومت بسیج /اداره HSE و بخش‌های مختلف مدیریت خدمات این شرکت گندزدایی و ضدعفونی گردیدند.

شایان ذکر است از ابتدای اسفند سال گذشته تاکنون بسیجیان پایگاه مقاومت صنعت نفت با همکاری بخش‌های مختلف شرکت بهره‌برداری نفت و گاز مسجدسلیمان بطور روزانه محلات، مناطق، خیابان‌ها و معابر عمومی سطح شهر، اماکن پر تردد و خطرساز و مدارس مسجدسلیمان را در برابر گسترش ویروس کرونا ضدعفونی نموده‌اند.

هدیه ارزنده شرکت نفت و گاز مسجدسلیمان به جوانان لالی

پروژه استخر سرپوشیده لالی به پایان رسید

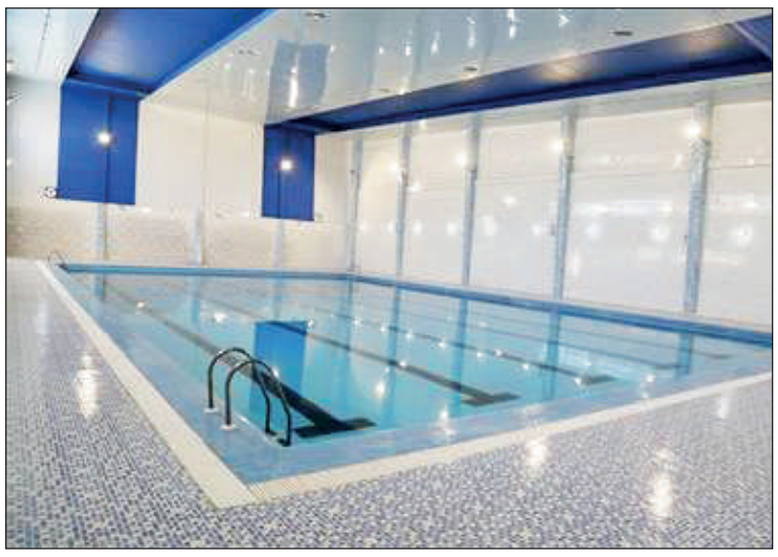

پروژه احداث استخر سرپوشیده شهر لالی با همت شرکت بهره‌برداری نفت و گاز مسجدسلیمان به سرانجام رسید و تکمیل شد.

به گزارش روابط عمومی شرکت بهره‌برداری نفت و گاز مسجدسلیمان، پروژه احداث استخر سرپوشیده شهر لالی که یکی از پروژه‌های عمرانی و عام المنفعه این شرکت در حوزه مسئولیت‌های اجتماعی در شهر لالی است به اتمام رسید و در مرحله تحویل به کارفرما می‌باشد و قرار است طی مراسمی امورات آن جهت بهره‌برداری به اداره کل ورزش و جوانان استان خوزستان واگذار شود.

این استخر در زمینی به مساحت ۲۸۴۰ متر مربع و زیربنای ۳۰۶۰ متر مربع و هزینه ای بالغ بر ۹۲،۵میلیارد ریال احداث گردیده و مجهز به استخر اصلی و کودکان - جکوزی - سونای خشک و بخار - سالن بدنسازی - سیستم اعلان آتش‌سوزی - سیستم تهویه مطبوع - سیستم موتورخانه مجهز و پیشرفته و دیزل ژنراتور به‌منظور تامین برق لازم در صورت قطع شبکه برق اصلی می‌باشد. این پروژه که در قالب عمل به مسئولیت‌های اجتماعی شرکت بهره‌برداری نفت و گاز مسجدسلیمان توسط مدیریت مهندسی و ساختمان این شرکت در شهرستان کم‌برخوردار لالی احداث گردیده تاثیر شایانی در افزایش سرانه فضاهای ورزشی در این شهر نفتی دارد و می تواند در جذب جوانان ورزش دوست و با استعداد این شهر به سمت این ورزش مفرح و جذاب نقش مهمی ایفا نماید.

پیش از این، شرکت بهره‌برداری نفت و گاز مسجدسلیمان در شهر لالی اقدام به احداث کتابخانه عمومی در قالب مسئولیت‌های اجتماعی خویش نموده و احداث زمین چمن مصنوعی فوتبال دیگر پروژه‌ای است که این شرکت برای مردم این شهر برنامه‌ریزی و در دستور کار قرار داده است.

با همت کارشناسان شرکت بهره‌برداری نفت و گاز مسجدسلیمان

طراحی و نصب سیستم مانیتورینگ هوشمند در ایستگاه پمپاژ نفت مسجدسلیمان با موفقیت انجام شد



عملیات طراحی و نصب سیستم جدید و هوشمند مانیتورینگ در ایستگاه پمپاژ نفت تمبی مسجدسلیمان با موفقیت انجام شد.

به گزارش روابط عمومی شرکت بهره‌برداری نفت و گاز مسجدسلیمان، کارشناسان اداره نگهداری و تعمیرات این شرکت موفق به طراحی سیستم جدید و هوشمند مانیتورینگ جهت رویت مقادیر فرآیندی و ارسال فرمان به عملگرها با استفاده از شبکه پروفیباس شدند.

رییس اداره نگهداری و تعمیرات شرکت بهره‌برداری نفت و گاز مسجدسلیمان ضمن تایید این خبر اظهار داشت: با طراحی و نصب این سیستم که توسط کارشناسان و متخصصان واحد ابزار دقیق اداره نگهداری و تعمیرات این شرکت انجام شد مبلغ ۳ میلیارد ریال صرفه‌جویی صورت گرفت.

مهندس مهراب حسنوند افزود: در این سیستم که با راه اندازی شبکه پروفیباس مبتنی‌بر محیط pcs۷ و wincc می‌باشد فرمان‌ها با سرعت و دقت بسیار بالا به تمامی عملگرها، پمپ‌ها و کمپرسورها ارسال و تمامی بازخوردها و اطلاعات ضروری در این سیستم نمایش داده می‌شود.

به گفته وی این سیستم پس از نصب موقت و انجام یک ماه آزمایش‌های عملیاتی مختلف و بدست آمدن نتایج دلخواه عملیاتی و برای نخستین بار در این شرکت در ایستگاه پمپاژ نفت تمبی اجرایی گردید.

در شهر

اجرای مجدد طرح ترافیک از امروز

سردار محمدحسین حمیدی، رییس پلیس راهور فاتب از اجرای مجدد طرح ترافیک از روز شنبه خبر داد. به گزارش فارس، سردار حمیدی با اشاره به اجرای مجدد طرح ترافیک در تهران، در این رابطه اظهار کرد: اجرای طرح ترافیک در شهر تهران از روز شنبه به حالت قبل بر می گردد. رییس پلیس راهور فاتب تصریح کرد: به این ترتیب که اجرای طرح مذکور از ساعت ۸:۳۰ صبح هر روز آغاز و تا ساعت ۱۶ ادامه دارد ضمن اینکه رانندگان محترمی که در این محدوده حضور دارند از ساعت ۱۴:۳۰ مجوز خروج از طرح را خواهند داشت.

پاکبان‌های نمونه شهر تهران انتخاب شدند

معاون امور اجتماعی و فرهنگی سازمان مدیریت پسماند از انتخاب ۳۰ پاکبان نمونه شهر تهران خبر داد. به گزارش ایلنا، نرگس رجایی با اشاره به فعالیت ۱۴ هزار پاکبان در پایتخت گفت: بدون شک، رفت و روب روزانه ۱۲۴ کیلومتر مربع از کلان‌شهر تهران به صورت دستی یا با استفاده از ماشین آلات مختلف فرایند ساده‌ای نیست و تلاش بسیار زیاد پاکبانان را می‌طلبد. وی ادامه داد: سازمان مدیریت پسماند موضوع انتخاب پاکبان نمونه شهر تهران را در تاریخ ۲۳ اردیبهشت ماه سال جاری در دستور کار خود قرار داده و پس از انتشار فراخوان «انتخاب پاکبان نمونه شهر تهران» در خردادماه، از ۱۷ خرداد پذیرای دریافت تماس‌های شهروندان و شهرداری‌های مناطق ۲۲گانه برای ثبت مشخصات پاکبان‌های منتخب بوده‌است. رجایی با اشاره به شاخص‌های انتخاب پاکبان نمونه گفت: برخورداری از حسن معاشرت و سعه صدر در ارتباط با شهروندان و همکاران، امانت داری و حفظ بیت المال، خیرخواهی و کمک رسانی به دیگران، رعایت مسائل ایمنی و بهداشتی، مشارکت موثر در موقعیت‌های بحرانی، تشویق و ترغیب دیگران به حفظ پاکیزگی و نظافت شهر و ... از جمله مهم‌ترین شاخص‌های مد نظر جهت انتخاب پاکبان نمونه بوده است. به گفته معاون امور اجتماعی و فرهنگی سازمان مدیریت پسماند، در نهایت ۸ پاکبان با رای شهروندان تهرانی و ۲۲ پاکبان با معرفی شهرداری مناطق ۲۲گانه به‌عنوان پاکبان‌های نمونه برگزیده شدند. هر چند که پیش از این قرار بود طی مراسمی ویژه با حضور اعضای محترم شورای شهر و مدیران ارشد شهرداری از منتخبین تقدیر شود اما به دلیل آغاز موج دوم شیوع ویروس کرونا برگزاری این مراسم منتفی شد. ولی تقدیر از این عزیزان به زودی و به نحوی شایسته و با رعایت موازین بهداشتی انجام خواهد شد.

آزادسازی ۵۴۰۰ مترمربع از اراضی تصرفی در شمال تهران

شهردار منطقه یک، گفت: ۵ هزار و ۴۰۰ متر مربع از اراضی شمال تهران با هدف باز پس گیری املاک متعلق به شهرداری با تلاش و پیگیری مدیریت شهری منطقه یک رفع تصرف و آزادسازی شد. به گزارش مهر، سید حمید موسوی، افزود: آزادسازی زمین مذکور در راستای صیانت از اموال عمومی و ساماندهی املاک متعلق به شهرداری منطقه یک انجام و در پی آن نسبت به احصا و کشف اسناد مالکیت متعلق به شهرداری در خیابان بوکان، خیابان کوهستان که از سالیان گذشته در اختیار افراد غیر بوده و قصد دریافت اسناد مالکیت به نام خودشان را نموده بودند اقدام شد. وی اظهار کرد: پس از بررسی اسناد مالکیت و نقشه‌های هوایی و اخذ استعلامات مربوطه و اطمینان از مالکیت شهرداری نسبت به تخلیه و آزادسازی اراضی متعلق به شهرداری به مساحت ۵ هزار و ۴۰۰ متر با حضور نیروهای اجرایی این منطقه اقدام شد. موسوی افزود: ارزش تقریبی این ملک ۲ هزار میلیارد ریال برآورد شده‌است که اسناد آن به نام شهرداری منطقه یک تهران است.

اتفاق نظر بر عدم جابه‌جایی آرادکوه

مدیرعامل سازمان مدیریت پسماند شهرداری تهران گفت: در بازدید مقامات قضایی و محیط زیست استان تهران تاکید شد که امکان جابه‌جایی مرکز آرادکوه وجود ندارد. به گزارش مهر، صدرالدین علیپور در پاسخ به اینکه برخی نتیجه بازدید مقامات قضایی استان تهران از مجتمع آرادکوه را تعیین مهلت سه ماهه برای رفع مشکلات مرکز و برخی هم اظهار رضایت از اقدامات صورت گرفته عنوان می کنند، اظهار کرد: برخلاف برخی روایت‌ها باید بگویم که بازدید روز گذشته مقامات قضایی و محیط زیست استان تهران به درخواست ما اتفاق افتاد تا اقداماتی که در یک سال و نیم گذشته انجام شد را نشان دهیم. در واقع، این سازمان پسماند بود که از ریاست دادگستری استان تهران و مدیر کل محیط زیست استان تهران و جمعی از کارشناسان برای این بازدید دعوت کرد. وی با بیان اینکه در گذشته برخی اظهارات غیر کارشناسی در مورد جابه‌جایی مرکز دفن آرادکوه مطرح شده بود، ادامه داد: در این جلسه به حاضران توضیح دادیم که چنین امکانی نه از نظر بودجه‌ای و نه از حیث سیاست‌های محیط زیستی وجود ندارد چراکه نتیجه این اقدام آن است که با هزینه بسیار گزاف مکان دیگر را آلوده کنیم. به اتفاق مسوولان قضایی و محیط زیست این ایده را پذیرفتند و قرار بر همکاری بیشتر برای مدیریت پسماند شهر تهران شد.

«تعادل» پیامدهای عرضه املاک و مستغلات در بازار سرمایه را بررسی می کند

بورس مسکن؛ بیم‌ها و امیدها



اغلب کارشناسان مسکن، انبوه‌سازان و مشاوران دفاتر املاک نیز نگاه خوشبینانه‌ای به بورس مسکن ندارند

مجید اعزازی |

سرانجام هفته گذشته، پس از چند سال کش و قوس و ابراز موافقت‌ها و مخالفت‌های بی‌پایان باراندازی بورس مسکن، اولین ملک در بورس مسکن عرضه و معامله شد. آغاز فعالیت بورس مسکن در شرایطی رخ داد که از ابتدای سال ۹۹ بازار سرمایه در کانون توجه دولت و سایر نهادهای حکومت قرار گرفته است، به گونه‌ای که شاید اگر شرایط خاص تحریم و تنگنای مالی و کسری بودجه فزاینده بر سپهر اقتصاد کشور مستولی نبود، نه بورس رکورد تاریخی ثبت می کرد و نه بورس مسکن به راه می افتاد. اما هر چه که هست، حالا بورس مسکن با تمام مزیت‌ها و معایبی که کارشناسان برای آن برمی شمارند، با واگذاری و معامله املاک بزرگ دولتی راه‌اندازی شده و قرار است با «پیش‌فروش» و «فروش» متری مسکن در شهریور ماه تکمیل شود. در این حال، تب و تاب ساختمان و مسکن دو وجه متمایز دارد. از سویی، شهروندانی قرار دارند که با جهش‌های متوالی قیمت‌های مسکن، رویای خانه‌دار شدنشان حالا به «سراب» تبدیل شده است و هر چه پیش می‌روند و کار می کنند، به همان میزان، مسکن ایده آل از آنها فاصله می گیرد. رویای خانه‌دار شدن که هیچ، حالا رویای اجاره مسکن دلخواه و مطلوب هم تیره و تار شده و حاشیه نشینی و «بدمسکنی» سکه رایج بازار است. اما در ساحت دیگر بازار املاک و مستغلات، دولتی گرفتار در تنگنای شدید مالی ایستاده که بر اساس قانون بودجه سال جاری باید برای تامین منابع بودجه بخشی از اموال از جمله زمین‌ها و املاک تحت مالکیت خود را به مردم بفروشد. فروش گسترده املاک در شرایطی که تجربه خصولتی سازی اقتصاد و برآمدن پدیده‌های ناخوشایندی همچون «هفت تپه» از دل آن، پیش روی دولت و ملت قرار دارد، دولت را به مسیر بورس مسکن رهنمون کرده است، مسیری که گفته می شود «شفافیت» در ذات آن است و تغییر مالکیت را به واقع به مردم منتقل می کند. اگر چه در واگذاری املاک بزرگ از طریق بورس کالا، شفافیت بیش از همیشه و بیش از سازوکار مزایده نمایان خواهد بود، اما بی گمان، در نهایت، مردم عادی، به دلیل توان مالی اندک و محدود، مالک این دسته از املاک دولتی نخواهند بود و بار دیگر، البته این بار احتمالا با رعایت عدالت و انصاف بیشتر، مالک بعدی املاک دولتی، نهادهای شبه‌دولتی خواهند بود. اما نقطه امید دیگر در بورس مسکن، واگذاری متری مسکن در این بورس است که احتمالا بخش‌هایی از مردم پرتلاش و زحمتکش و البته با برنامه می توانند پس‌اندازهای خود را به چند متری آپارتمان تبدیل کنند. هر چند که به گفته برخی از کارشناسان مسکن، با ورود اشخاص حقوقی و دلالان حرفه‌ای به این بورس، قیمت‌های مسکن به طور فزاینده بالا خواهد رفت.

۴ مزیت بورس مسکن

آنگونه که موافقان بورس مسکن می گویند، «شفافیت» بزرگ‌ترین دستاورد بورسی شدن مسکن به شمار می‌رود. افزون بر این، «نظارت عالی بر پروژه‌های ساختمانی»، «هدایت نقدینگی مردم به سمت تولید و رونق بخش واقعی اقتصاد» و «حفظ قدرت خرید سهامداران بورس مسکن در طول زمان» سه مزیت دیگر این بورس به شمار می‌رود. پیش از این، منصور غیبی، کارشناس ارشد بازار مسکن در گفت‌وگو با «تعادل» مهم‌ترین دستاورد بورس املاک را شفافیت و حذف سوداگری دانسته و گفته بود: شفافیت نتیجه مستقیم ورود شرکت‌های ذی‌نفع به بورس مسکن است و با راه‌اندازی این بورس، جلوی دلال بازی‌ها و التهاب‌آفرینی‌ها در حوزه مسکن گرفته می‌شود.

خنثی سازی ترفند بساز بفروش ها

به گزارش «تعادل» یکی از معضلات بازار ساخت و ساز یا به تعبیر دیگر، یکی از ترفندهای بساز و بفروش‌ها، سواری گرفتن از تورم است. به این معنی که یک بساز و بفروش با سرمایه محدود و معینی، در آن واحد چند پروژه ساختمانی را در قالب مشارکت در ساخت یا پیش فروش، اصطلاحا زخمی می کند و عملیات ساخت و ساز این پروژه‌ها را دو یا سه برابر مدت استاندارد و مورد توافق با طرف دیگر به تاخیر می‌اندازد و مثلا یک پروژه دو ساله را در ۵ یا ۶ سال تمام می کند و با همین بدقولی از سویی، هزینه‌های طرف‌های دیگر پروژه را زیاد می کند و از سوی دیگر، سرمایه مالی اندک خود را با گروگان گرفتن زمین و آورده سایر شرکا، در باد تورم، متورم می کند. از همین رو، برخی از کارشناسان مسکن بر این باورند که یکی از مزیت‌های بورس مسکن، رصد ۱۰۰ درصد زمانبندی‌ها و فعالیت‌های ساختمانی در این بورس است به گونه‌ای که سازنده نمی تواند به هر دلیل در انجام پروژه‌ها تاخیر کند.

گردش اقتصاد با بورس مسکن

بررسی‌های «تعادل» نشان می دهد، گروهی از کارشناسان بر این باورند که در شرایط کنونی اقتصاد، از طریق بورس مسکن، منابع و نقدینگی مردم در این بورس جذب شده و منجر به سرعت گرفتن فعالیت‌های ساختمانی می‌شود و از آنجاکه گفته می‌شود، تولید ساختمان منجر به حرکت چرخ اقتصاد در ۱۲۰ رشته صنعتی دیگر می‌شود، برآیند فعالیت بورس مسکن، به چرخش در آمد بخش واقعی اقتصاد کشور خواهد بود. به عبارت دیگر، با واگذاری زمین‌ها یا املاک نهادها و وزارتخانه‌ها در بورس مسکن، نقدینگی مورد نیاز این دستگاه تامین شده و آنها در انجام ماموریت‌های خود که خدمت‌رسانی به مردم است و در واقع نوعی فعالیت اقتصادی نیز به شمار می‌رود، با آزادی بیشتری عمل می کنند. در یک، کلام منابع لازم برای انجام هزینه‌های دستگاه‌های دولتی تامین می‌شود و افزایش هزینه‌های نهادهای دولتی و حکومتی به معنی رونق فعالیت‌های اقتصادی است.

خانه‌دار شدن از گذر بازار سرمایه

شاه بیت بورس مسکن از نگاه مستاجران و زوج‌های جوان خالی اولی و تمام متقاضیان مصرفی که سال‌ها در انتظار خانه‌دار شدن هستند، بی گمان، فروش متری آپارتمان در بورس مسکن است. مساله‌ای که قرار است با انتشار اوراق سلف استاندارد عملیاتی شود و در واقع، به نوعی به مساله پیش فروش پر مساله آپارتمان سامان بخشیده شود. طی سال‌های گذشته، اگر چه قوانین متعددی برای پیش فروش آپارتمان وضع و اجرا شده است اما این مساله بدون مفسده نبوده است و زیان پیش خریداران را در مواردی به دنبال داشته است. حالا، گفته می شود که یکی از مزیت‌های بورس مسکن، تامین مالی پروژه‌های ساختمانی معین از طریق بورس مسکن و توسط سهامداران است. به گونه‌ای که سهامداران، اوراق سلف استاندارد که معادل قیمت یک متر آپارتمان در زمان ساخت پروژه مربوطه است را از بورس مسکن تهیه می کنند و پس از آماده شدن پروژه، معادل تعداد اوراق خریداری شده، در آن پروژه سهیم می‌شوند و این مساله منجر به این می شود که سرمایه این دسته از خانوارها در طول زمان و در گرداب تورم، کوچک نشود و دستکم به اندازه چند متر مربع آپارتمان نوساز متجلی شود.

۴ ایراد بورس مسکن

بررسی‌های «تعادل» حاکی از این است، افزون بر اغلب کارشناسان مسکن، انبوه‌سازان و مشاوران دفاتر املاک نیز نگاه خوشبینانه‌ای به بورس مسکن ندارند. در این حال، مخالفان بورس مسکن از «همگن نبودن مسکن یا زمین» و «افزایش قیمت‌های مسکن و زمین» به عنوان پیامدهای منفی راه‌اندازی این بورس یاد می کنند و از «کارآمدی مکانیسم مزایده» برای انجام واگذاری‌های دولتی سخن به میان آورند و بر «لزوم اصلاح ساختاری اقتصاد برای حفظ قدرت خرید مردم» تاکید می کنند. به گزارش «تعادل»، مخالفان می گویند که آپارتمان مانند سهام، سکه یا شمش طلا یا نفت یا سیب‌زمینی یک کالای «همگن» نیست، بلکه مانند یک برند لباس است که ویژگی‌های خاص و غیرقابل مقایسه‌ای با سایر لباس‌ها دارد. همه شمش‌های یک کیلویی طلا یا همه سکه‌های امامی یا تمام بشکه‌های نفت ایران، ویژگی‌های یکسانی دارند، اما ارزش ریالی یک واحد مسکونی نه تنها در یک منطقه، یا یک محله، یا یک کوچه که حتی با طبقه بالا تر یا پایین تر از خود، یا با نمونه جنوبی یا شمالی خود تفاوت دارد و از همین رو، نمی توان برای هر متر از واحدهای متفاوت، سهم‌های همگن و یکسانی را در نظر گرفت و در بورس به فروش رساند.

فساد با تایید صلاحیت

مخالفان همچنین بر این باورند که برای واگذاری املاک دولتی، راهکاری که همواره وجود داشته و کارآمدی خود را طی چند دهه گذشته نشان داده، روش «مزایده» است و هر کسی که مبلغ بیشتری را برای خرید پیشنهاد می کند، می تواند مالک بعدی ملک شود. البته آنها همچنین به مساله خصوصی سازی شرکت‌های دولتی که منجر به پیداش بخش موسوم به خصولتی‌ها در اقتصاد شده است، نیز اشاره می کنند و می گویند در آن سیستم، باید اهلیت و صلاحیت اشخاص برای به دست گرفتن کارخانه یا صنعتی خاص احراز و اعلام شود و همین مساله «تایید صلاحیت‌ها» منجر به بروز برخی از زد و بندها و فروش زیر قیمت برخی از کارخانه‌ها به بخش به دولتی شد. حال آنکه بی گمان کسی که حاضر است، بیشتر قیمت را بپردازد، یا راسا دارای اهلیت و صلاحیت آن کارخانه است یا دارای مشاورانی است که می توانند زمینه‌های اهلیت او را فراهم آورند. در عین حال، مساله خرید املاک و مستغلات همچون مساله خرید کارخانه نیازمند داشتن اهلیت و صلاحیت نیست، چه آنکه مالک بعدی ملک، کاربری دیگری از کاربری کنونی ملک را مد نظر داشته باشد.

هشدار درباره افزایش قیمت ها

حال و روز چند ماه اخیر بازار بورس، محل اشاره مخالفان بورس مسکن است. تحولات قیمتی بسیار زیاد در بازار سهام بدون انجام فعالیتی خاص یا مضاعف در بخش واقعی اقتصاد! آیا سرنوشت مسکن هم چنین خواهد بود؟ افزون بر این، همواره کارشناسان دولتی و غیردولتی از لزوم غیرسرمایه‌ای شدن مسکن سخن گفته اند، اینکه مسکن باید به یک کالای مصرفی تبدیل شود. حالا آیا بورس مسکن به سرمایه‌ای بودن مسکن بیش از پیش دامن می زند یا منجر به این می شود که مسکن به یک کالای مصرفی تبدیل شود؟ از نگاه مخالفان بورس مسکن، پاسخ این سوال به روشنی در خود آن وجود دارد و آن اینکه نه تنها بورس مسکن منجر به تامین سرپناه نخواهد شد که باعث افزایش شکاف مدت دسترسی و درآمدهای خانوار خواهد شد. چه آنکه در بورس، سوداگری در ذات این بازار است و تعدد معاملات اوراق به افزایش قیمت‌ها دامن خواهد زد و فضای ملتهب بر بورس مسکن نیز بر فضای ملتهب بازار مسکن دامن خواهد زد. از این رو، به باور این دسته از کارشناسان، راه حفظ قدرت خرید مردم نه از بازار سرمایه که از دالان سیاست گذاری‌های صحیح اقتصادی و اصلاح ساختارهای معیوب این بیمار می گذرد و در این مسیر، لگام زدن بر اسب سرکش تورم از طریق به بند کشیدن تمایلات دولتمردان در افزایش هزینه‌های دولت و جبران کسری بودجه با کاهش هزینه‌ها و نه از طریق چاپ پول است.

فردا رییس جدید پارلمان شهری پایتخت انتخاب می‌شود

گمانه‌زنی برای ریاست شورای شهر

انتخابات هیات رییسه شورای شهر پنجم یکشنبه برگزار می‌شود و با آغاز شمارش معکوس جهت برگزاری این انتخابات، انتقاد از عمکرد شورا بالا گرفته و پیشنهاداتی برای جایگزینی افرادی به جای محسن هاشمی مطرح شده‌است. یکشنبه ۲ شهریور آخرین انتخابات هیات رییسه شورای شهر پنجم پایتخت برگزار می‌شود و در حال حاضر برگزاری این انتخابات با حاشیه‌های مختلفی مواجه شده است. شورای شهر پنجم به زودی وارد سال چهارم فعالیت می‌شود و یک سال مانده به پایان فعالیت شورایی‌ها موج انتقادات به این شورا و هیات رییسه آن بالا گرفته به‌طوری که حتی محسن هاشمی، رییس شورای شهر هم به آن نقد دارد و می گوید سال آخر شورای پنجم نباید بگذاریم خطاها تکرار شود. البته هاشمی این نقد را طبیعی می‌داند و معتقد است رویکرد باید اصلاح خطاها باشد.

پیشنهاد ۳ جایگزین برای هاشمی

به گزارش فارس، به غیر از هاشمی سایر اعضا هم به عملکرد هیات رییسه نقد دارند و این سبب شده که حتی طی روزهای گذشته رایزنی‌ها برای معرفی کاندیدای جدید ریاست شورای شهر تهران آغاز شود. شنیده‌ها حکایت از این دارد که احمد مسجدجامعی، محمدجواد حق‌شناس و مرتضی الویری از جمله کسانی هستند که توسط برخی از اعضا به عنوان کاندیدای ریاست شورای شهر تهران مطرح شده‌اند. محسن هاشمی، رییس کنونی شورای شهر هم اخیرا اعلام کرد که اگر اعضای شورا درخواست کنند کاندیدا می‌شود و ادب حکم می کند خودش را برای کاندیداتوری بدون درخواست اعضا معرفی نکند. در جلسه اخیر شورای شهر هم بهاره آروین از سمت خود در شورای شهر به عنوان عضو هیات رییسه کناره گیری کرد که این موضوع نیز حکایت از اختلاف میان اعضای شورا دارد. سه شنبه هفته گذشته هم صحن شورای شهر برگزار نشد و به جای آن اعضای شورا در جلسه‌ای مجازی که بیش از ۳ ساعت به طول انجامید به موضوع انتخابات هیات رییسه شورای شهر تهران پرداختند و پیشنهادهای خود را خطاب به هیات رییسه فعلی شورای شهر تهران مطرح کردند. از جمله منتقدان به هیات رییسه حجت نظری عضو کمیسیون فرهنگی و اجتماعی شورای شهر است که بارها حتی در صحن شورا و در حضور اهالی رسانه اعلام کرده که رییس شورا شأن شورا و اعضای شورای شهر را حفظ نمی کند.

نوری: من خبر ندارم

صدراعظم نوری، رییس کمیسیون سلامت شورای شهر تهران در این رابطه گفت: ۳ نفری که در فضای مجازی به عنوان کاندیدای رییس شورای شهر معرفی شده‌اند مورد تایید نیست و من خبری ندارم. جلسه هم اندیشی نیز که اخیرا برگزار شده بخشی از آن به صورت حضوری و بخشی به صورت مجازی بود و به دلیل اختلال در سیستم اینترنت ارتباط اعضای شورای شهر به راحتی برقرار نشد و بیشتر مبحث تشکیلات شورا و شهرداری مورد گفت‌وگو قرار گرفت. نوری گفت: اینکه برخی از اعضای شورای شهر تمایل داشته باشند که کاندیدای هیات رییسه شوراشوند به معنای اختلاف میان اعضا نیست ولی به‌طور کلی اکثر اعضا اعتقاد به حفظ کلیت موجود در شورای شهر دارد. این عضو شورای شهر تهران در پاسخ به اینکه آیا شما هم کاندیدای هیات رییسه شوراشده‌اید؟ گفت: هنوز کاندیدا نشده‌ام ولی دوستان در شورا اصرار دارند که من کاندیدای هیات رییسه شوراشوم که هنوز تصمیم قطعی در این زمینه نگرفته‌ام. نوری در پاسخ به اینکه آیا قرار است شما به جای بهار آروین، عضو هیات رییسه شورای شهر شوید؟ اظهار داشت: خیر دوستان پیشنهاد نایب رییسی شورای شهر را به من داده‌اند. این عضو شورای شهر تهران خاطرنشان کرد: یکشنبه هفته آینده پیش از برگزاری صحن شورا، جلسه هم اندیشی اعضای شورای شهر درباره انتخابات هیات رییسه برگزار می‌شود و تصمیماتی در این زمینه مطرح و اعضا نظراتشان را به صورت کامل بیان می کنند.

اعلام کاندیداتوری هاشمی

زهرا نژادبهرام عضو کنونی هیات رییسه شورای شهر تهران نیز درباره این موضوع به فارس گفت: محسن هاشمی به عنوان کاندیدای ریاست شورا، سیدابراهیم امینی به عنوان کاندیدای نایب رییس شورا، علی اعطا به عنوان کاندیدای سخنگوی شورای شهر و بنده به عنوان کاندیدای منشی هیات رییسه شورای شهر تهران آمادگی خود را برای انتخابات هیات رییسه شورای شهر در سال چهارم اعلام کرده‌ایم. وی از بیان توضیحات بیشتر خودداری کرد و گفت: در مورد سایر اعضا و نظرشان اطلاع ندارم.

ایرانشهر

بلیت ترکیه نخرید شاید پروازها لغو شوند

دبیر انجمن شرکت‌های هواپیمایی اعلام کرد: هر چند ترکیه اعلام کرده‌است که از اول سپتامبر یعنی یازدهم شهریور، پروازهای ایران را از سر می گیرد اما احتمال لغو پروازها در این تاریخ وجود دارد. بنابراین مردم احتیاط کنند و فعلا بلیت نخرند چراکه اگر پروازها کنسل شود بازپس گیری پول از ایرلاین خارجی در دسرهایی برای افراد خواهد داشت. مقصود اسعدی سامانی در گفت‌وگو با ایلنا درباره برقراری پرواز بین ایران و عراق اظهار کرد: تا این لحظه قرار نیست هیچ پروازی در ایام دهه اول محرم، عاشورا و تاسوعا به عراق داشته باشیم و عراق هم اعلام کرده‌است که خارجی‌ها را برای حضور در مراسم عزاداری امام حسین(ع) نمی پذیرد. وی ادامه داد: البته قرار بر این است که از دوم شهریور، ۲ الی ۳ پرواز در هفته به بصره داشته باشیم اما دولت عراق هنوز برای بغداد و نجف اجازه پرواز نداده است. دبیر انجمن شرکت‌های هواپیمایی درباره احتمال برقراری پروازها برای شرکت در مراسم اربعین اظهار داشت: هنوز درباره برقراری پروازها بین دو کشور برای ایام اربعین مذاکره‌ای نشده‌است و تصمیمی در این باره نگرفته‌ایم. اسعدی سامانی درباره بلیت ۳۰ میلیون تومانی ترکیه گفت: گویا این قیمت برای ایرلاین‌های خارجی با انجام پرواز کانکشن است. وی با تاکید بر اینکه احتمال تغییر تاریخ پروازهای ترکیش ایرلاین به ایران وجود دارد، ادامه داد: هر چند ترکیه اعلام کرده است که از اول سپتامبر یعنی یازدهم شهریور، پروازهای ایران را از سر می گیرد اما احتمال لغو پروازها در این تاریخ وجود دارد. بنابراین مردم احتیاط کنند و فعلا بلیت نخرند چراکه اگر پروازها کنسل شود بازپس گیری پول از ایرلاین خارجی در دسرهایی برای افراد خواهد داشت.

سامانه ملی املاک و اسکان شامل تمام املاک می‌شود

معاون مسکن و ساختمان وزارت راه و شهرسازی گفت: با تعامل بیشتر دستگاه‌ها در ماه‌های آینده سامانه ملی املاک و اسکان کشور شامل تمام املاک کشور می‌شود. به گزارش خبرگزاری مهر، محمود محمودزاده افزود: سامانه املاک و اسکان کشور در شرایط فعلی بیشتر در حوزه مسکن کار می کند، اما با اصلاح قانون آن در مجلس؛ از حوزه مسکن خارج و شامل سایر کاربردها می‌شود. تاکنون در زمینه اسکان و املاک بانک اطلاعاتی نداشتیم و در برنامه‌ریزی برای حوزه مسکن دچار مشکل بودیم. او افزود: سامانه املاک و اسکان کشور بزرگ‌ترین بازخوردش در برنامه‌ریزی حوزه مسکن این است که نیازهای واقعی مسکن چه در زمینه خرید و فروش و چه حوزه اجاره برای به عنوان برنامه‌ریز و سیاست گذار عمل کند. وی گفت: اطلاعاتی که از دستگاه‌های مختلف می گیریم و در نهایت در این بانک اطلاعاتی تکمیل می‌شود در چارچوب ضوابط قانون گذار این قابلیت برای به اشتراک گذاشتن بخش‌های دیگر؛ که به این اطلاعات نیاز دارند وجود خواهد داشت. محمودزاده افزود: سامانه املاک مسکن کشور به عنوان یک بانک اطلاعاتی پایه در کشور مشخص می کند هر زمین و ساختمان با هر نوع کاربری چه نوع مالکیتی دارد و این بزرگ‌ترین ابزار برنامه‌ریزی برای ما است و سایر دستگاه‌ها نیز می توانند از آن استفاده کنند. او افزود: بعد از ارسال اولین پیامک‌ها برای مالکان خانه‌های خالی به مرور با بازگشت و پالایش اطلاعات نخستین لیست مالکان که دارای خانه‌های خالی هستند در اختیار سازمان امور مالیاتی قرار می دهیم.

ادامه از صفحه اول

بورس به کجا می‌رود؟

نکته مشهود آن است که کسانی که دیروارد بازار سهام شده‌اند به‌طور طبیعی تاثیرات بیشتری را از نوسانات احساس خواهند کرد؛ چراکه قیمت‌ها رو به افول است و این اتفاق مناسفانه رخ داده‌است. موضوع مهم بعدی مساله دستکاری در انتظارات مردم است که این روزها از آن با عنوان شکل دهی در انتظارات عمومی در بازار سرمایه نام برده می‌شود. از سوی دیگر کاری که تا به امروز توسط نظام سیاسی یا حاکمیت اقتصادی انجام شده این است که تلاش کرده‌اند تا فرصت‌های تازه‌ای را برای درآمدزایی بیشتر به وجود بیاورند و از این فرصت‌ها منابعی را برای جبران کسری بودجه دولت تدارک ببینند. دولت هم سود را در این میان برده است؛ با وجود اینکه دولت تنها نیم درصد از معاملات بورس را در قالب مالیات صاحب می‌شود، اما در همان دو الی سه ماه بعد از رونق بورس نزدیک به ۳۰ هزار میلیارد تومان درآمد کسب کرده‌است؛ بنابراین دولت هم علاقه‌مند به گسترش بورس است. در حال حاضر تقریبا روزی ۱۳ هزار میلیارد تومان معاملات در بازار صورت می گیرد که البته بعد از نوسانات کاهشی این رقم ممکن است کاهش پیدا کند. نیم درصد از این منابع به‌طور مستقیم به حساب دولت واریز می‌شود و دولت می تواند از آن برای حل مشکلات بودجه‌ای استفاده کند. البته فرصت بزرگی هم برای دولت وجود داشت تا از طریق مالیات بر درآمدهای بورسی، درآمدهای خود را افزایش دهد تا بخش قابل توجهی از کسری‌های دولت از همین طریق جبران شود. بنا به دلایل گوناگون این کار انجام نشده است و با توجه به نفوذی که کارتل‌های بزرگ در نهادهای تصمیم‌ساز دارند، پیش‌بینی نمی‌شود که یک‌چنین تصمیمی یعنی اخذ مالیات از عایدی بازار سرمایه در کوتاه‌مدت انجام شود. در کل به نظر می‌رسد که بازار بورس به نقطه اوج خود رسیده است؛ عقب‌نشینی دولت از عرضه‌های برنامه‌ریزی شده نشان می‌دهد که دولت متوجه اثرات رشد بی‌رویه بورس بر سهام و سرمایه‌های خرد شده است و دیگر حاضر نیست بی‌محابا بورس را بزرگ کند. اگر تصمیم دولت برای عدم عرضه برخی سهام در بازار سرمایه ادامه‌دار باشد، می‌توان پیش بینی کرد که روند نوسانات بازار بورس همچنان نیز ادامه داشته باشد.

اخبار

اتصال دومین نقطه به 5G در تهران

به گفته وزیر ارتباطات و فناوری اطلاعات، دومین سایت 5G در تهران راه‌اندازی شد و سه نقطه دیگر تا پایان شهریور ماه به نسل پنجم ارتباطی متصل می‌شود. به گزارش ایسنا، کاهش تأخیر، ظرفیت بالای دسترسی، قابلیت اطمینان بسیار بالا، ارتقای ارتباطات موبایل پهن باند و قابلیت اتصال و ارتباط اشیا در سطح بسیار وسیع از جمله ویژگی‌های نسل پنج ارتباطی است که این فناوری نوین ارتباطی را به عنوان یک فناوری تحول‌ساز که سایر جنبه‌های فناوری را نیز متحول می‌کند، مطرح کرده است. محمدجواد آذری جهرمی، وزیر ارتباطات و فناوری اطلاعات، سال گذشته درباره اینترنت نسل پنج گفته بود مقدمات پیاده‌سازی 5G در ایران انجام شده است و از اجرایی کردن اولین نسخه 5G و ارایه خدمات اینترنت نسل ۵ به عنوان یک مطالبه جدی و نیازمندی کسب‌وکارها در کشور خبر داده بود. او همچنین ۱۶ خرداد ماه سال جاری، از نصب اولین سایت 5G طی یک ماه خبر داده و اظهار کرد که مطابق برنامه تاشهریورماه، پنج منطقه تاریخی تهران زیر پوشش نسل پنجم تلفن همراه قرار می‌گیرد. در این راستا نخستین سایت 5G ایران، یکم مردادماه سال جاری با همکاری وزارت ارتباطات و فناوری اطلاعات و ایرانسل، در محل پژوهشگاه ارتباطات و فناوری اطلاعات، واقع در خیابان کارگر شمالی تهران راه‌اندازی شد. آذری جهرمی نیز امروز با انتشار تصویری در توییتر نوشت: امیرآباد تهران، نسل پنجم تلفن همراه، امروز. نصب دو نقطه در تهران به اتمام رسیده، سه نقطه باقی مانده تا پایان شهریور ماه.

تخصیص اینترنت رایگان به هیات‌های عزاداری

وزارت ارتباطات به ۱۸۹۲ هیات عزاداری در سراسر کشور اینترنت رایگان اختصاص داد. به گزارش وزارت ارتباطات و فناوری اطلاعات با توجه به شیوع بیماری کرونا و جلوگیری از ایجاد تجمع هیات‌های مذهبی امسال عزاداری امام حسین (ع) به شیوه جدیدی برگزار می‌شود. در همین رابطه وزارت ارتباطات و فناوری اطلاعات با همکاری سازمان تبلیغات اسلامی به منظور برگزاری مراسم عزاداری محرم در دوران شیوع ویروس کرونا، به هیات‌های عزاداری اینترنت رایگان اعطا می‌کند. بر اساس گزارش هیات‌های عزاداری سراسر کشور که در سایت سازمان تبلیغات اسلامی ثبت شده‌اند می‌توانند به مدت یک ماه از اینترنت رایگان بهره‌مند شوند.

رونمایی از پلتفرم تلفن همراه «هیات آنلاین»

همچنین نرم‌افزار «هیات آنلاین» با حضور وزیر ارتباطات و فناوری اطلاعات و جمعی از اعضای هیات امنای هیات آنلاین و حجت‌الاسلام والمسلمین جلالی معاون سازمان تبلیغات اسلامی رونمایی شد. این نرم‌افزار بستر پخش زنده برنامه‌های مذهبی را برای مخاطبان فراهم می‌کند و با توجه به شیوع بیماری کرونا زمینه برپایی مراسم عزاداری در این بستر به صورت مجازی فراهم است. آذری جهرمی با بیان اینکه امسال محرم با شیوع بیماری کرونا همزمان شده است، تصریح کرد: بیماری کرونا موجب شده است تا جمعی از هموطنانمان را از دست دهیم بنابراین از نظر شرعی و قانونی امکان تجمع برای اقامه عزا وجود ندارد اما از طرفی عزای امام حسین (ع) تعطیل‌بردار نیست. وزیر ارتباطات خاطرنشان کرد: وقتی که امکان فیزیکی برای عزاداری وجود ندارد بنابراین باید از امکانات دیگر بهره ببریم و امروز فضای مجازی فرصت بی‌نظیری است که به فرموده رهبر معظم انقلاب می‌توان از آن برای رساندن کلام حق به دنیا استفاده کرد. وی با اشاره به توصیه علمای بزرگ، مراجع تقلید و مقام معظم رهبری در استفاده از فضای مجازی تصریح کرد: بر اساس تصمیم نظام اسلامی در برگزاری برنامه‌های محرم امسال از فضای مجازی استفاده می‌شود و این موضوع بر عهده سازمان تبلیغات اسلامی است و ما نیز در کنار آنها تلاش می‌کنیم تا فضای مجازی یک خیمه بزرگ برای عزاداری امام حسین باشد. وزیر ارتباطات و فناوری اطلاعات بیان کرد: مجموعه «هیات آنلاین» هیات‌های مختلفی را برای برگزاری مجازی عزاداری آموزش داده و بخش نرم‌افزاری و سخت‌افزاری کار را بر عهده گرفته که کار بزرگی است.

ویژه

تقدیر از همراه اول بابت مدیریت موفق و رهبری برند

همراه اول موفق به دریافت تندیس ویژه مدیران موفق و رهبری برندشد. به گزارش اداره کل ارتباطات سیار ایران، در «سمپوزیوم مدیران موفق و رهبری برند در پساکرونا» از سازمان‌ها و شرکت‌های موفق در زمینه مدیریت و رهبری برند تقدیر شد. در این مراسم که همزمان با سال جهش تولید از سوی آکادمی برند ایران با همراهی خانه صنعت، معدن و تجارت جوانان استان تهران برگزار شد، همراه اول اولین و بزرگ‌ترین اپراتور ارتباطی کشور به پاس اقدامات ارزنده در زمینه مدیریت و رهبری برند موفق شد تندیس ویژه این سمپوزیوم را دریافت کند. در سمپوزیوم مدیران موفق و رهبری برند در پساکرونا که عصر روز چهارشنبه ۲۹ مردادماه ۱۳۹۹ در مرکز همایش‌های سازمان مدیریت صنعتی برگزار شد، پس از ایراد سخنرانی تعدادی از اساتید و مدیران حوزه مدیریت و کارآفرینی، از مدیران سازمان‌ها و شرکت‌های موفق در این حوزه تقدیر به عمل آمد.

شاخص بورس مرداد ماه را با کاهش ۷،۵۷ درصدی به پایان رساند

شاخص بورس؛ ادامه کاهش‌های مرداد ماه یا کج‌دار و مریز؟



برخی کارشناسان گفته‌اند که کاهش شاخص بورس به خاطر تصمیمات غیر کارشناسی بوده و اصلاح آنها می‌تواند روند بازار را مثبت کند

محسن شمشیری |

هر چند که بسیاری از صاحب نظران، متاثر از رفتار مالی دولت، کسری بودجه، رشد نقدینگی و پایه پولی و تورم، تزریق پول به بورس، ورود و خروج حقیقی‌ها و حقوقی‌ها، افزایش قیمت دلار و ادامه فشارهای اقتصادی و تحریم، معتقدند که روند شاخص بورس و قیمت‌های سهام در مجموع مثبت خواهد بود و به دنبال تداوم تورم در اقتصاد ایران و رشد قیمت‌ها، شاهد رشد شاخص بورس و قیمت سهام شرکت‌های مختلف خواهیم بود، اما بازار سرمایه متاثر از طبیعت بازار و اقتصاد ایران، و فروش اوراق بدهی دولت، عرضه سهام شرکت‌های جدید دولتی از جمله صندوق‌های ETF پتروشیمی و پالایشی و فولادی، افزایش نرخ سود سپرده، نوسان بازار ارز و طلا، رفتار حقوقی‌های بازار و جمع کردن یا عرضه کردن و خارج شدن از بازار و... با نوساناتی مواجه خواهد شد.

شاید مهم‌ترین عاملی که در روزهای اخیر روی عملکرد و آینده بورس اثرگذار بوده، انتظارات تورمی و انتظار سهامداران از افزایش قیمت‌ها و کاهش مصرف و تقاضا در اقتصاد بوده است که ارتباط بیشتری بین آینده شرکت‌های بورسی با شاخص‌های کلان و بخش حقیقی اقتصاد یعنی کاهش رشد اقتصادی و سرمایه‌گذاری و تولید، کاهش مصرف خانوار و قدرت خرید و درآمد سرانه ایجاد کرده و کمتر به اثر نرخ دلار و ارزش دارایی‌ها توجه کرده است. براین اساس، متناسب با تحولات اخیر بازار دارایی و عملکرد مالی دولت و بانک مرکزی، کاهش قیمت دلار و طلا در هفته‌های اخیر و نوسان قیمت طلا در بازار جهانی، همچنین در آستانه عرضه سهام شرکت‌های دولتی، شاخص سهام در هفته اخیر نزولی بوده و وضعیت قیمت سهام بسیاری از شرکت‌ها قرمز شده است. بازار ارز و سکه نیز در هفته‌های گذشته در مجموع کاهشی بوده است. معامله‌گران به دنبال خروج از موقعیت خرید و قرار گرفتن در صف فروش بودند که روند کاهشی در این بازارها را به دنبال داشت. هر چند که قیمت جهانی طلا کاهش و سپس افزایش داشت و قیمت دلار هم به کانال ۲۳ هزار تومان رسید، اما تمایل حضور در بازار ارز و طلای ایران در هفته‌های اخیر کاهش یافته است. به عبارت دیگر، در مجموع بازار دارایی در ایران با کاهش جذابیت مواجه شده و بسیاری از سرمایه‌گذاران منتظر تحولات بخش حقیقی اقتصاد و تحولات سیاسی هستند. بورس روز چهارشنبه یعنی آخرین روز معاملات مرداد ۹۹ یکی از کم‌حجم‌ترین روزهای معاملاتی را شاهد بود. ارزش معاملات خرد با ثبت رقم ۵هزار و ۱۲۰ میلیارد تومان به کمترین رقم از ۶ اردیبهشت‌ماه رسید. بورس در کل مرداد ۹۹ در مجموع ۷،۵۷ درصد کاهش را تجربه کرد و از ۱ میلیون و ۹۰۱ هزار به ۱ میلیون و ۷۵۷ هزار رسیده است. شاخص کل بورس تهران در آخرین روز کاری در نهایت در ایستگاه یک میلیون و ۷۵۷ هزار واحد متوقف شد. رکوردی که در این هفته از بازار سرمایه به ثبت رسید کاهش ۱۱ درصدی هفتگی شاخص کل بورس بود؛ این رخداد در تاریخ فعالیت بورس سابقه نداشته است. ارزش صف‌های فروش تشکیل شده در بورس، فرابورس و بازار پایه از ۱۵ هزار میلیارد تومان فراتر رفت. این صف‌های فروش برای ۷۴ درصد از کل سهام شرکت‌های بورس تشکیل شد. سهام هیچ‌صنعتی شاهد ورود پول سرمایه‌گذاران حقیقی نبود، در طرف عرضه نیز آمار خروج پول حقیقی‌ها رکورد شکست. هزار و ۲۶۴ میلیارد تومان از پول سرمایه‌گذاران حقیقی در پایان مبادلات چهارشنبه از بازار خارج شد؛ تصویری که از ۱۴ دی ۹۸ در بازار سهام تکرار نشده بود. همچنین ارزش بازار بورس تهران در روز چهارشنبه به ۶۵۷۷ هزار میلیارد تومان رسید. این عدد نشان می‌دهد بورس تهران از ابتدای مردادماه، حدود ۴۹۵ هزار میلیارد تومان از ارزش بازار خود را از دست داده است. آنچه که در روند معاملات چهارشنبه به چشم می‌خورد افت شدید ارزش معاملات است. در این روز ارزش معاملات خرد بورس تهران به ۵۱۲۰ میلیارد تومان رسید. این رقم کمترین عدد از تاریخ ۶ اردیبهشت‌ماه سال جاری تاکنون بوده است. همچنین ارزش صف فروش در مجموع بورس، فرابورس و بازار پایه به ۱۵/۵ هزار میلیارد تومان رسیده است. صف فروش در ۴۸۱ نماد معاملاتی تشکیل شد؛ این تعداد ۷۴ درصد از کل سهام را تشکیل می‌دهند. همچنین گفته می‌شود که حدود ۱۲۶۴ میلیارد تومان پول حقیقی از بازار خارج شده و این میزان خروج پول حقیقی از ۱۴ دی ماه ۱۳۹۸ و تنش با امریکا بیشترین میزان خروج پول حقیقی از بازار بوده است. برخی کارشناسان گفته‌اند که افت شاخص‌های بورس و قرمز شدن شرکت‌ها بیشتر تحت تاثیر تصمیمات کارشناسی نشده و خدشه‌دار شدن اعتماد مردم بوده است و بازار سرمایه برای تخلیه هیجان فروش و بازگشت اعتماد از دست رفته نیاز به زمان دارد. وضعیت بورس طی هفته گذشته نشان می‌دهد بخشی از فروش بازار از سوی نهادهای حقوقی مربوط به صندوق‌های درآمد ثابت صورت گرفته که طبق اخبار منتشر شده این صندوق‌ها ملزم شده‌اند حد نصاب سرمایه‌گذاری در سهام را تا ۵ درصد کاهش دهند. بر اساس این خبر صندوق‌های بادرآمد ثابت تا پایان سال ۹۹ فرصت خواهند داشت نسبت به رعایت حد نصاب ۵ درصد سهام خود اقدام کنند. به نظر می‌رسد مبلغ فروش سهام از سوی این صندوق‌ها برای رعایت حد نصاب ۵ درصدی حدود ۱۵ هزار میلیارد تومان است که با توجه به شرایط خاص بازار سهام در این روزها، لازم است مهلت بیشتری به این صندوق‌ها داده شود. البته گفته می‌شود که گمانه‌زنی‌هایی در خصوص اصلاح مصوبه اخیر مطرح شده است.

ساعات معاملات

ساعت معاملات بورسی که هفته گذشته با هدف جلوگیری از ایجاد اختلال در هسته دو قسمتی شده بود و تا ساعت ۱۵:۱۵ ادامه داشت، از شنبه دوباره به روال عادی بازمی‌گردد. ساعت انجام معاملات در بازار سرمایه از روز دوشنبه ۲۷ مردادماه دو قسمتی شد. بر این اساس زمان سفارش‌گیری کلیه صنایع، غیر از صنعت فلزات اساسی، صنعت شرکت‌های چند رشته‌ای صنعتی و صنعت فرآورده‌های نفتی، کک و سوخت هسته‌ای به همراه مشتقات مربوطه اعم از اختیار معامله و اختیار فروش تبعی بین ساعت ۸:۳۰ تا ۸:۴۵ و زمان انجام معاملات نیز بین ساعت ۸:۴۵ تا ۱۱:۴۵ بود. همچنین زمان سفارش‌گیری صنایع فلزات اساسی، شرکت‌های چند رشته‌ای صنعتی و فرآورده‌های نفتی، کک و سوخت هسته‌ای به همراه مشتقات مربوطه اعم از اختیار معامله و اختیار فروش تبعی ساعت ۱۲ تا ۱۲:۱۵ و زمان انجام معاملات نیز ۱۲:۱۵ تا ۱۵:۱۵ بود. اما عمر این اتفاق فقط دو روز بود و به گفته گودرزی-معاون بازار شرکت بورس- از روز شنبه اول شهریورماه، کلیه معاملات در بازار سهام در یک جلسه معاملاتی انجام خواهد شد. بر این اساس، ۸:۳۰ تا ۹ زمان پیش گشایش و از ساعت ۹ تا ۱۲:۳۰ زمان معاملات نماد شرکتها خواهد بود.

وزیر اقتصاد: دارندگان سهام عدالت گرفتار هیجانات بازار نشوند

از سوی دیگر، وزیر امور اقتصادی و دارایی با تاکید بر لزوم برگزاری دوره‌های آموزشی برای فعالان تازه وارد بازار سرمایه گفت: تمام فعالان بازار سرمایه که تازه وارد بازار شده‌اند حتما مشاوره بگیرند. به گزارش ایسنا، فرهاد دژپسند وزیر امور اقتصادی و دارایی در حاشیه جلسه هیات وزیران در جمع خبرنگاران با اشاره ویژگی‌های بازار سرمایه اظهار کرد: ذات بازار سرمایه ریسکی است یعنی دارای یک روند ثابت و تضمین شده نیست؛ در این شرایط وقتی کسی می‌خواهد در بازار سرمایه فعالیت کند باید این نکات را در نظر داشته باشد. دژپسند افزود: بازار سرمایه به گونه‌ای است که سهام برخی شرکت‌ها نوسان دارد؛ مثلا در دوره تشکیل مجامع ترتیباتی حاکم است که ممکن است بر سهام شرکت‌ها اثر بگذارد. تحولات بین‌المللی و تحولات بازارها و متغیرهای جایگزین نیز می‌توانند بر بازار سرمایه تاثیر گذار باشند.

وزیر اقتصاد با تاکید بر اینکه پاسخ این پرسش که آنهایی که به بازار سرمایه ورود کرده‌اند، بمانند یا بروند، کلی نیست، گفت: فعالان بازار سرمایه و به ویژه کسانی که اخیراً وارد بازار سرمایه شده‌اند باید دقیقا محاسبه کنند که سهام فلان شرکت که طبق اقتضائات و محاسبات نباید کاهش پیدا می‌کرده است، باید با صبر برخورد کنند، از طرفی اگر سهام شرکتی که طبق محاسبات نباید افزایش می‌یافته و اصلاح شده، باید اصلاح آن را بپذیرند؛ بنابراین این نوسانات بستگی به شرکت، صورت‌های مالی آن و روند تحولات بین‌المللی آن صنعت دارد. وی تصریح کرد: دولت همچنان قائل به این است که بازار سرمایه باید مورد توجه باشد و تقویت شود.

دژپسند در پاسخ به پرسشی درباره تأخیر در پرداخت پول سهامداران عدالتی که ۳۰ درصد از سهام خود را فروخته‌اند و پرسش دیگری درباره علت عدم انتقال سهام عدالت به سبد سهام سهامداران گفت: این کار توسط کارگزاری‌ها انجام می‌شود اما اگر هر کسی نسبت به سهام عدالت اعتراضی دارد طبق سامانه‌هایی که اعلام کردیم که دادیم شکایت کنند و تاکنون بر خوردهایی انجام گرفته است و بخشی از مشکلات اصلاح شده است. وزیر اقتصاد با بیان اینکه «سهام عدالت، سهام شرکت‌های بسیار خوبی است» اظهار کرد: بر همین اساس خواهش من از سهامداران سهام عدالت این است که گرفتار هیجانات بازار نشوند، چرا که سهام عدالت ارزنده است. وی در پاسخ به پرسشی درباره فضاسازی برخی رسانه‌های فارسی زبان خارجی در خصوص توصیه به مردم برای خروج از بورس گفت: قرار نیست سرنوشت ما را آنها تعیین کنند، بلکه فعالان بازار سرمایه در کشور قدرت تحلیل دارند.

امروز دوره‌های آموزشی زیادی برای بازار سرمایه برگزار می‌شود و کارگزاری‌ها نیز در این زمینه ورود کرده‌اند. از طرفی با صداوسیما وارد مذاکره شدیم که یک شبکه خاصی را تعیین کنیم که چند ساعت در روز بتوانیم آموزش‌ها در این خصوص ارایه دهیم. سازمان بورس در این ارتباط جلساتی با صداوسیما داشته است. تمام فعالان بازار سرمایه که تازه وارد بازار شده‌اند حتما مشاوره بگیرند و به حرف شبکه‌های دیگر اتکا نکنند.

سه راه‌حل برای رفع اختلالات هسته معاملات بورس

سناریوی دو قسمتی شدن ساعت معاملات بورسی از روز ۲۷ مردادماه به منظور جلوگیری از اختلالات هسته اجرا شد؛ راه‌حلی که عمر آن فقط دو روز بود و یک کارشناس بازار سرمایه که بر موقتی بودن این راه‌حل تاکید دارد، معتقد است که معماری هسته معاملات باید تغییر کند.

حجت‌الله فرهنگیان در گفت‌وگو با ایسنا، با اشاره به دو شیفته شدن معاملات بازار سرمایه، اظهار کرد: دوقسمتی شدن معاملات بازار سرمایه یک راه‌حل موقت برای کاهش فشار بار روی هسته تا پیاده سازی راه‌حل‌های جایگزین بود. درواقع این سیاست بیشتر به کنترل عملکرد هسته معاملات برمی‌گردد. وی در مورد مشکل هسته معاملاتی توضیح داد: خرید هسته معاملات در سال‌های ۱۳۸۴ و ۱۳۸۵ انجام شد و تا ۱۳۸۸ زمان برد؛ یعنی تکنولوژی و نیازمندی‌ها مربوط به آن سال‌ها بود و پس از آن نیز به دلیل تحریم‌ها تا سال ۱۳۹۵ به روزرسانی هسته صورت نگرفت. در سال ۱۳۸۵ نیز درآمد کارگزاری‌ها در این حد نبود که بخواهند در حوزه IT سرمایه‌گذاری سنگینی انجام دهند. تعدادی از شرکت‌های IT که به OMS ها معروف شدند این موضوع را مدیریت کردند و کارگزاری‌ها به OMS ها و OMS ها هم به هسته وصل شدند. این کارشناس بازار سرمایه ادامه داد: البته معماری در دنیا اینطور نیست که همه به صورت مستقیم به هسته دسترسی داشته باشند. در آن زمان هم پیش‌بینی نمی‌شد این حجم از سهامدار وارد بازار شده و به صورت مستقیم به هسته دسترسی داشته باشند. در حالی که مزیت هسته سرعت عمل آن است، در حال حاضر نمی‌تواند پاسخگوی این حجم از متقاضی باشد و به همین دلیل با اختلال در هسته مواجه شده‌ایم. فرهنگیان با تاکید بر اینکه سازمان بورس، ارکان و شرکت‌های IT به دنبال راه‌حلی برای کم کردن فشار روی هسته هستند، گفت: برای مدیریت فشار روی هسته، دو زمانه شدن معاملات بازار، یک راه‌حل موقتی است. البته راه‌حل بهینه‌ای نیست و می‌تواند مشکلات جدی ایجاد کند. این موضوع می‌تواند معادلات سبدگردانی و بازارگردانی را به هم بریزد. نمادها در ساعات مختلف باید استراتژی معامله گران را بسازد اما فاصله زمانی بین معاملات مشکل ایجاد می‌کند که منطقی و منصفانه نیست اما چاره‌ای هم نیست تا راه‌حل‌های جایگزین پیاده شود.

سه راه‌حل برای رفع اختلالات هسته

وی با بیان اینکه برای رفع مشکل اختلال هسته معاملاتی، سه راه‌حل وجود دارد، توضیح داد: راه‌حل اصلی این است که هسته معاملات که تکنولوژی قدیمی دارد، عوض شود. این راه‌حل از طریق وندورهای ایرانی که می‌توانند هسته معاملات داخلی بنویسند و همچنین وندورهای خارجی که نگران تحریم‌ها نیستند و راه‌هایی برای خرید و انتقال تکنولوژی نیز وجود دارد، در حال پیگیری است.

این کارشناس ادامه داد: راه‌حل دوم این است که تعداد هسته‌های مچینگ معاملات بیشتر شود. در حال حاضر دو هسته مچینگ وجود دارد؛ هسته بورس و هسته فرابورس. البته کاربر متوجه جدا بودن هسته معاملات نمی‌شود. شرکت مدیریت فناوری در تلاش است تعداد هسته‌های بورس و فرابورس را افزایش دهد تا با قدرت پردازش موازی بتوانند بخش بیشتری از سفارش‌های بازار را مدیریت کنند. فرهنگیان در ادامه با تاکید بر اینکه باید معماری بازار را تغییر داد، گفت: تغییر و راه‌حل اساسی که انقلاب در معماری بازار محسوب می‌شود و عمده بورس‌های جهانی نیز از همین مدل استفاده می‌کنند، این است که یوزر هسته نباید یوزر نهایی باشد. یوزر هسته باید نهادهای مالی باشند که تعداد آنها بین ۱۰۰۰ تا ۲۰۰۰ نفر است نه ۴۰ میلیون نفر. وی گفت: سازمان بورس روی این پیشنهاد به عنوان ORMS کار می‌کند. در این مدل هر کدام از کارگزاری‌ها می‌توانند تبدیل به یک سپرده‌گذاری کوچک شوند؛ یعنی دارایی مشتریها توسط OMS نگهداری می‌شود و سمت یوزر تغییری دیده نمی‌شود. یوزر زمانی که می‌خواهد به هسته مراجعه کند، از جایگاه کارگزاری وارد می‌شود. در آن سو کارگزاری به جای یوزر سفارش را می‌گذارد، ادیت می‌کند، لغو می‌کند و... این کارشناس بازار سرمایه با تاکید بر اینکه با روش مذکور، بار روی هسته به‌شدت کم می‌شود و سرعت بالا می‌رود، اظهار کرد: اما اگر این معماری عوض نشود و یوزر هسته ۴۰ میلیون نفر باشد به جای ۲۰۰۰ هیچ سیستمی در دنیا نمی‌تواند پاسخگوی آن باشد. به هر حال این روزها یک دوران گذار بوده و ممکن است اختلال‌های پیش آمده موجب نارضایتی سهامداران شده باشد اما این موضوع در بازه شش ماه تا یک ساله برطرف می‌شود. هر چند ممکن است آسیب‌هایی نیز وارد کند اما باید صبر و همکاری کرد.

کدام نمادهای بورسی متوقف شده‌اند؟

از میان نمادهای بورسی، ۲۹ نماد تا ۲۸ مردادماه به دلایل مختلف متوقف شده‌اند. تعلیق نماد معاملاتی باعث توقف نمادهای کنتورسازی ایران (آکنتور)، سایر اشخاص بورس انرژی (انرژی۳)، گسترش نفت و گاز پارسیان (پارسان)، صنایع آذر آب (فاذر)، پارس الکتریک (لپارس)، نساجی بروجرد (نبروج)، بانک انصار (وانصار)، هلدینگ گروه صنعتی ملی (وملی) و سرمایه‌گذاری نیرو (ونیرو) شده است.

برگزاری مجمع عمومی عادی سالیانه نمادهای سرمایه‌گذاری صدر تامین (تاصیکو)، کارتن ایران (چکارن)، گروه مپنا (رمپنا)، تولیدی کاشی تکسرام (کترام)، داده گستر عصر نوین‌های وب (های وب) و لیزینگ ایران (ولیز)، برگزاری مجمع عمومی فوق‌العاده (در خصوص تغییر سرمایه) نمادهای کارخانجات تولیدی شهید قندی (بکام)، تولید مواد اولیه دارو و پخش (دتماد) و بانک ملت (وبملت) و برگزاری مجمع عمومی عادی به‌طور فوق‌العاده (تصویب صورت‌های مالی) نیز نماد بانک سینا (وسینا) را متوقف کرده‌اند. سرمایه‌گذاری سیمان تامین (سیتا) به دلیل تغییرات بیش از ۵۰ درصد در ۱۵ روز متوالی و نماد نوش مازندران (غنوش) نیز به دلیل بررسی بیشتر معاملات متوقف شده‌اند. افشای اطلاعات با اهمیت گروه الف-ادامه توقف حداکثر برای دو روز کاری نمادهای لبنیات کالبر (غالبر)، کشت و صنعت چین چین (غچین) و افشای اطلاعات با اهمیت گروه ب-ادامه توقف حداکثر برای دو روز کاری نیز نمادهای پتروشیمی پارس (پارس)، سرمایه‌گذاری خوارزمی (وخارزم) را متوقف کرده‌اند. سازه پویش (خپویش) برگزاری مجمع عمومی عادی به‌طور فوق‌العاده (انتخاب اعضا)؛ مهندسی نصیر ماشین (خنصیر) نیز به دلیل افشای اطلاعات با اهمیت گروه الف و نهادهای مالی بورس انرژی (انرژی۱)، فعالان بورس انرژی (انرژی۲) به دلیل توقف نماد اصلی، متوقف شده‌اند.

ادامه از صفحه اول

خطر برخوردهای سلبی با سرمایه‌های انسانی

تلاش کنند که به دولت برای حل مشکلات اقتصادی و معیشتی کمک کنند، نه اینکه سنگ پیش پای تصمیم‌سازی‌های اجرایی کشور بیندازند. وقع آن است که این نوع برخوردها، باعث یأس و ناامیدی و دلسردی مدیران کشور می‌شود. آقای زنگنه یک فرد نیست؛ یک جریان مدیریتی است که بخشی از قدیمی‌ترین و کهنه‌کارترین مدیران کشور را شامل می‌شود. من نمی‌گویم که این مدیران هیچ ایرادی ندارند و تمام تصمیمات و عملکردهایشان مثبت بوده و نقدی به آنها وارد نیست، اما واقعا این جماعت ظرفیت‌های مدیریتی کشور هستند و به نوعی در زمره ثروت‌های جامعه در حوزه نیروی انسانی قرار می‌گیرند. در شرایطی که اقتصاد ایران درگیر ودار اجرای طرح‌های فروش نفتی در بازار سرمایه و سایر طرح‌های اقتصادی مرتبط با بازار انرژی است؛ این نوع برخوردهای سلبی بدون تردید، برنامه‌ریزی‌های اجرایی و اقتصادی را با تنش و مشکل مواجه می‌کند. بنابراین به عنوان یک فرد از مجموعه اساتید و تحلیلگران اقتصادی کشورمان از متنقدان و مخالفان می‌خواهم که به گونه‌ای منطقی این موضوع را تدبیر کنند که جریان مدیریت تخصصی کشور دچار یأس و ناامیدی نشوند و احساس نکنند که در این کشور مخالف مدیران متخصص است.

دنیای فناوری

فرار مالک تیک‌تاک از پرداخت میلیون‌ها دلار خسارت

مالک چینی اپلیکیشن ویدیویی تیک‌تاک پیشنهاد حل‌وفصل یک شکایت گروهی پیرامون نقض حریم خصوصی مصرف‌کننده در امریکا را داده که پیگیری آن ممکن است این شرکت را به پرداخت صدها میلیون دلار خسارت محکوم کند. به گزارش ایسنا به نقل از بلومبرگ، طبق اسناد دادگاه فدرال شیکاگو، وکلای شرکت بایت‌دنس و نمایندگان مصرف‌کنندگان امریکایی به توافقی در این زمینه رسیده‌اند که مشروط به شرایط خاصی است تا ادعاها درباره ضبط غیرقانونی تصاویر اسکن صورت کودکان و ارسال اطلاعات محرمانه آنها به کاربران بزرگسال در چین را حل‌وفصل کنند. این وکلا اظهار کرده‌اند قصد دارند پیشنهاد توافق نهایی را در مدت ۹۰ روز ارایه کنند. اما در این بین یک مشکل وجود دارد و ممکن است توافق مذکور به نتیجه نرسد زیرا وکلای نماینده مصرف‌کنندگان در کالیفرنیا معترض شده‌اند که در مذاکرات حل‌وفصل این دعوای قضایی حضور نداشته‌اند. مالک تیک‌تاک همزمان با تلاش برای حل‌وفصل شکایت گروهی، در نیمکره غربی زیر سایه شک علیه تیک‌تاک و خطرناک بودن آن برای مصرف‌کنندگان رفته است. در حالی که بایت‌دنس این ادعا که تحت کنترل دولت چین قرار دارد یا اطلاعات شخصی کاربرانش در خطر است را تکذیب کرده اما با تحقیق و تفحص سنگین رگولاتورها در امریکا و اروپا روبه‌روست. در این بین، شرکت مایکروسافت تحت فشار شدیدی برای حل نگرانی‌های حریم خصوصی و امنیتی مربوط به خرید احتمالی تیک‌تاک تا مهلت ۱۵ سپتامبر تعیین‌شده توسط ترامپ قرار دارد. یک خریدار دیگر تیک تاک، شرکت اوراکل است که پیشنهادش برای خرید فعالیت‌های امریکایی تیک‌تاک از حمایت ترامپ برخوردار شده است. هر کدام از این دو شرکت که تیک تاک امریکا را خریداری کنند مجموعه شکایتهایی که از طرف میلیون‌ها مصرف‌کننده تنظیم شده‌اند را به ارث نخواهند برد. وکلای بایت‌دنس در پرونده شیکاگو اعلام کردند بدنبال دستور ششم اوت ترامپ برای ممنوعیت فعالیت تیک‌تاک در امریکا و حساسیت پیرامون خرید احتمالی این شرکت، لازم است شرایط توافق حل و فصل شکایت تا زمان اعلام عمومی آن فوق‌العاده محرمانه بماند. اگر این توافق نهایی نشود، شرکت بایت‌دنس تحت قانون حریم خصوصی بیومتریک ایلینویز باید برای هر بار اسکن چهره آنلاین که بدون رضایت مصرف‌کننده ثبت شده است، حداکثر ۵۰۰۰ دلار بپردازد.

چرب‌زبانی علی بابا برای جلب حمایت ترامپ

غول تجارت الکترونیکی چینی علی بابا گروپ هلدینگ به منظور رهایی از خصومت احتمالی دونالد ترامپ، اطمینان داد که حضورش در امریکا بی‌خطر است. به گزارش ایسنا به نقل از بلومبرگ، دانیل ژانگ، مدیرعامل شرکت علی بابا در نشست اعلام درآمد سه ماهه گفت: «علی بابا به عنوان بزرگ‌ترین پلتفرم تجارت الکترونیکی جهان توجه اصلی خود در امریکا را به حمایت از برندهای امریکایی، خرده فروشان، کسب‌وکارهای کوچک و کشاورزان برای فروش به مصرف‌کنندگان و شرکای تجاری در چین و همچنین سایر بازارهای کلیدی جهان معطوف کرده است. ما بر این باوریم که تجارت جهانی ادامه خواهد یافت و پیگیری فعالانه ماموریتمان در علی بابا که عبارت از تسهیل انجام کسب‌وکار در هر نقطه‌ای از جهان است، کاملا با منافع هر دو کشور چین و امریکا منطبق است.» رییس جمهوری امریکا اوایل ماه میلادی جاری با امضای دو فرمان، مبادله با اپلیکیشن‌های چینی تیک تاک و وی‌چت را برای شهروندان امریکایی ممنوع کرد و آنها را تهدیدی برای امنیت ملی خواند. دونالد ترامپ بعدا اعلام کرد به دنبال اقدام مشابه علیه سایر شرکت‌های چینی است.

بیشترین درخواست جاسوسی از کاربران توییتری در امریکا

توییتر تازه‌ترین گزارش شفافیت خود مربوط به نیمه دوم سال ۲۰۱۹ را منتشر کرد که نشان می‌دهد امریکا بیشترین درخواست را در دنیا برای دسترسی به اطلاعات خصوصی کاربران توییتر ارایه می‌دهد. به گزارش مهر به نقل از تک کرانچ، انتشار این گزارش به علت شیوع ویروس کرونا و دورکاری کارمندان توییتر به تاخیر افتاد. توییتر در این گزارش از افزایش ۹۵ درصدی برخورد با حساب‌های کاربری خبر داده که سیاست‌های این شبکه اجتماعی را نقض کرده‌اند. بر همین اساس میزان قفل کردن و تعلیق حساب‌های متخلف ۴۷ درصد و میزان برخورد با حساب‌های نفرت‌پراکن ۵۴ درصد نسبت به نیمه اول سال ۲۰۱۹ افزایش یافته است. توییتر همچنین مدعی شده میزان برخورد با حساب‌های منتشرکننده محتوای هرزه‌نگارانه ۳۹ درصد، میزان برخورد با حساب‌های مروج خودکشی و خودآزاری ۲۹ درصد و میزان برخورد با حساب‌های منتشرکننده تصاویر برهنه دیگر کاربران به قصد تحقیر و آزار آنها ۱۰۹ درصد افزایش یافته است. بر اساس اعلام توییتر، دولت امریکا در نیمه دوم سال ۲۰۱۹ بیشترین درخواست برای دسترسی به اطلاعات خصوصی کاربران و جاسوسی از آنها را انجام داده است که این رقم ۲۶ درصد از کل درخواست‌های دولت‌های جهان را شامل می‌شود. بعد از امریکا، ژاپن ۲۲ درصد از این درخواست‌ها را به خود اختصاص داده است. به طور متوسط کل درخواست‌های دولتی برای افشای اطلاعات خصوصی کاربران توییتر ۲۱ درصد افزایش یافته و تعداد کل حساب‌های کاربری که برای افشای اطلاعات خصوصی آنها درخواست ارایه شده نیز ۶۳ درصد بیشتر شده است.

مشکل سهمیه ورق فولادی حل می‌شود

خبرگزاری تسنیم | سرپرست وزارت صمت گفت: مشکل سهمیه‌ها به ویژه سهمیه ورق فولادی در سامانه بهین یاب با استفاده از توانمندی تشکل تخصصی آن برطرف می‌شود. جعفر سرقینی با بیان اینکه مشکل سهمیه‌ها به ویژه سهمیه ورق فولادی در سامانه بهین یاب با استفاده از توانمندی تشکل تخصصی آن برطرف می‌شود گفت: مشکل اختصاص سهمیه‌ها در سامانه بهین یاب، دردی قدیمی است که در مورد بیشتر فرآورده‌ها صدق می‌کند، اما درباره ورق فولادی قبلاً صحبت‌هایی را با اتحادیه‌های لوله و پروفیل شده بود که اکنون این اتحادیه برای کمک به وزارتخانه در کنترل بازار ورق فولادی، اعلام آمادگی کرده است. وی با بیان اینکه این مشکل در خصوص پتروشیمی‌ها تا حدود زیادی برطرف شده است، گفت: اختصاص سهمیه پتروشیمی در سامانه بهین یاب کنترل می‌شود یعنی وقتی سهمیه را براساس بهین یاب تحویل می‌گیرند کنترل‌های لازم صورت می‌گیرد و سخت‌گیری بیشتر است. سرپرست وزارت صمت افزود: می‌خواهیم درباره فولاد و به ویژه ورق فولادی هم اتفاقی مشابه پتروشیمی در سامانه بهین یاب بیفتد، زیرا در مورد محصولاتی مانند شمش و اسلب، کنترل‌های بعدی راحت‌تر است و خریداران آن در مقایسه با خریداران ورق فولادی، محدود هستند. سرقینی گفت: در خصوص ورق فولادی، هم خریداران بسیار زیاد و متنوع هستند و هم کنترل آن برای ما سخت است از این رو بنا داریم به موضوع سهمیه ورق فولادی در سامانه بهین یاب، سامان بدهیم. وی در پاسخ به پرسشی در این باره که چرا درباره محصولات آجیل و خشکبار که تولید داخل دارند، ثبت سفارش واردات صورت می‌گیرد؟ افزود: برنامه ما آن است که کالایی که تولید داخل دارد در اولویت ثبت سفارش و تأمین ارز نباشد. سرپرست وزارت صمت گفت: محصولاتی مانند آجیل و خشکبار در فهرست دووسه گروه‌های کالایی بوده، اما با مجوزی که از دستگاه‌های مربوط خواهیم گرفت در این فهرست‌ها تجدید نظر خواهیم کرد و کمترین ارز ممکن را برای واردات کالاهایی که مشابه داخل دارند اختصاص خواهیم داد.

محصولات ایران‌خودرو با قوای محرکه جدید به بازار می‌آید

ایرنا | مدیرعامل گروه صنعتی ایران‌خودرو گفت: مطابق با نقشه راه موتور و قوای محرکه ایران خودرو، ارتقای موتورهای جاری، تولید موتور سه سیلندر و عرضه خودرو با گیربکس‌های جدید در سال جهش تولید در دستور کار قرار گرفته است. فرشاد مقیمی در حاشیه بازدید از خطوط تکمیل کاری محصولات و مرکز تحقیقات، طراحی و تکوین محصول ایران خودرو که با حضور سید امیر حسین قاضی‌زاده هاشمی، نایب رییس مجلس شورای اسلامی انجام شد، اظهار داشت: در این نقشه راه، تولید موتور EF7 پلاس که حداکثر ظرف یک سال آینده با نصب بر روی محصولات مورد نظر، به بازار خواهد آمد، هدف کاهش مصرف دست کم یک لیتری سوخت در هر ۱۰۰ کیلومتر پیمایش محقق خواهد شد. مقیمی، پروژه راهبردی دیگر ایران خودرو را توسعه موتور سه سیلندر عنوان کرد و افزود: تا آخر سال نمونه اولیه آن تولید خواهد شد. وی تصریح کرد: در نقشه راه توسعه قوای محرکه ایران خودرو، بومی‌سازی فناوری تولید گیربکس‌های دستی و اتوماتیک شش دنده ایرانی با هدف کاهش وابستگی و مصرف سوخت و پاسخگویی به نیاز مصرف کنندگان با همکاری مهندسان ایران خودرو و شرکت‌های دانش‌بنیان هدف‌گذاری شده و در حال اجرا است. وی خاطرنشان کرد: تولید انبوه گیربکس شش سرعته دستی با ۹۵ درصد ساخت داخل از شهریورماه امسال آغاز خواهد شد که تجهیز محصولات ایران خودرو به این نوع گیربکس در مقایسه با گیربکس‌های پنج سرعته فعلی دست کم ۲.۵ درصد کاهش مصرف سوخت را به دنبال خواهد داشت. مقیمی تاکید کرد: نمونه اولیه گیربکس نیمه اتوماتیک AMT نیز تا آخر امسال تولید خواهد شد. مدیرعامل ایران خودرو از آغاز طراحی و توسعه گیربکس DCT اتوماتیک در امسال خبر داد و گفت: طراحی و تولید گیربکس اتوماتیک باساخت داخل بالا در دستور کار قرار دارد که در بازه زمانی دو ساله، تمام نیازهای مشتریان را پاسخ خواهیم داد. مقیمی با اشاره به حمایت وزارت صنعت، معدن و تجارت، گمرک و همچنین همراهی قطعه‌سازان در تجاری‌سازی خودروها گفت: روزانه به‌طور متوسط سه هزار دستگاه خودرو دارای کسری قطعه را تکمیل و تحویل مشتریان می‌دهیم. در این بازدید قاضی‌زاده هاشمی، نایب رییس مجلس در جریان آخرین طرح‌های توسعه‌ای و نوآوری‌های این گروه صنعتی قرار گرفت. بومی‌سازی قطعات صنعت خودروسازی کشور با به‌کارگیری توان قطعه‌سازان داخلی و شرکت‌های دانش‌بنیان، سبب کاهش قیمت تمام‌شده محصول نهایی، افزایش کیفیت و رضایتمندی مردم می‌شود. قاضی‌زاده هاشمی با بر ضرورت حمایت دولت و مجلس از بومی‌سازی قطعات با فناوری پیشرفته تاکید کرد و افزود: توجه به ظرفیت و توان ساخت داخل، منجر به خودکفایی در صنعت خودرو می‌شود. نایب رییس مجلس گفت: در سال جهش تولید، توجه به تحقیق و توسعه، کاهش هزینه‌های سربار تولید، ارتقای کیفیت محصولات و توسعه صادرات و تولید خودرو با نشان ایرانی، توسعه و تعمیق ساخت داخل از اهداف اصلی صنعت خودروی کشور است. وی درباره شیوه فروش خودرو توسط خودروسازان تصریح کرد: با عرضه خودرو در بورس و در نظر گرفتن مالیات برای مابه‌التفاوت قیمت بازار و کارخانه می‌توان زمینه واقعی سازی قیمت خودرو در بازار را فراهم کرد. قاضی‌زاده هاشمی با اشاره به اینکه محصولات خودروسازان داخلی از نظر کیفیت قابل رقابت همتایان خارجی است، تصریح کرد: در حوزه طراحی داخلی سازی قطعات اقدامات خوبی انجام شده است.

کارنامه ضعیف سازمان توسعه تجارت زیر ذره‌بین «تعادل» قرار گرفت

تجارت در محاق ناکارآمدی



تجارت ایران با چین روند کاهشی داشته است

تعادل | **فرشته فریادرس** |

کارنامه کاری سازمان توسعه تجارت زیر ذره‌بین. سازمانی تجاری که می‌توان او را بازیگردان اصلی تجارت نام برد، اما این روزها به محاق رفته است. سازمانی که قرار بود، دوبال تجارت؛ یعنی واردات را مدیریت و صادرات را گسترش دهد، امروز به به کارگیری مدیرانی با کمترین رزومه کاری، نه تنها تجارت را رونق نبخشیده‌اند، بلکه صادرات را به فنا داده‌اند. نه اثری از گشایش‌های تجاری است و نه رونق بازارها. نه بازار جدیدی خلق شده، نه صادراتی رونق گرفته! از مشوق‌های صادراتی، افزایش رایزنان بازرگانی و شرکای جدید در لیست تجاری هم خبری نیست. آمارها هم این را می‌گویند؛ «افت فشار صادرات هم به آسیا هم به اروپا.» متولیان تجاری سکانس خوبی از تجارت را به اکران نگذاشته‌اند. هر بخشی را که مرور می‌کنیم، عملکرد قابل قبولی یافت نمی‌کنیم. نه خبری از پیمان‌های جدید تجاری است و نه از الحاق به WTO به محاق رفته. سازمانی تجاری که روزی قرار بود به یک سازمان توسعه‌ای تبدیل شود، امروز به یک شیربی یال و دمی تبدیل شده که حتی توان ترسیم نقشه راه تجارت کشور را ندارد. ابزار آماری‌اش که در اختیار گمرک است، اگر همکاری نکند، کارش لنگ می‌ماند. دفتر مقررات صادرات وارداتش هم به وزارت صمت واگذار شده، برای تعیین رایزنان بازرگانی‌اش هم که باید با جای دیگری هماهنگ باشد؛ حال اگر چنین سازمانی تعطیل شود، آیا خللی در امور تجارت کشور رخ خواهد داد؟! در این گزارش به اینکه سازمان توسعه تجارت در کجای ماجرای تجارت خارجی کشور قرار دارد، خواهیم پرداخت.

اشکال کار کجاست؟

اگر بخواهیم به این موضوع بپردازیم که چرا سازمان توسعه تجارت به عنوان یکی از مهم‌ترین نهادهای زیرمجموعه وزارت صمت دچار عقبگرد در برنامه‌ها و ماموریت‌های کاری‌اش هست، باید کمی به عقب‌تر برگردیم. یعنی زمانی که حسن روحانی برای دومین بار سکان دولت دوازدهم را به دست گرفت. وقتی که مهره‌های کابینه‌اش را دو مرتبه چینش کرد. آنچه در این سال‌ها اتفاق افتاد این بود که وزارتخانه مهم صمت، که نقش مهمی در جی‌دی‌پی و تولید، تجارت کشور دارد، عملا در سردرگمی بزرگی گرفتار آمد، که تا امروز هم اثرات آن نمایان است. متاسفانه رییس دولت دوازدهم در انتخاب وزرای صمت طی سه سال اخیر هیچگاه هوشمندانه عمل نکرده است. به عبارتی نه برنامه مشخصی برای رونق تولید بوده و نه نقشه راهی برای توسعه تجارت. وزارتخانه‌ای بدون استراتژی که با به کارگیری مدیرانی کم تجربه و ناتوان در اداره امور محوله، تولید و تجارت را به محاق برده‌اند. با بازگشت تحریم‌ها هم به جایی اینکه برنامه ضدتحریمی تعریف شود، بدون هیچ‌راهبرد مشخصی شاهد تعطیلی گسترده بنگاه‌های تولیدی و از دست رفتن بازارها بودیم. در این میان، اما عملکرد ضعیف متولی سازمان توسعه تجارت بیش از همیشه به چشم می‌خورد، که ضربه بزرگی بر پیکره تولید و تجارت وارد کرده و کسی هم پاسخگو نیست. سازمانی که قرار بود دوبال تجارت یعنی واردات و صادرات را مدیریت کند، امروز جز یک کارنامه ضعیف در هر دو بخش چیزی دیگری برای عرضه کردن ندارد. این در حالی است که سازمان توسعه تجارت قرار بود به یک سازمان توسعه‌ای تبدیل شود، اما امروز به پایین‌ترین سطح سازمانی خود در طول تاریخ تاسیسش رسیده است. به راستی سهم مدیری هم اکنون بر صندلی ریاست این سازمان تکیه زده است، در این نابسامانی‌ها چقدر است؟ شاید بد نباشد برای مرور واقعیت‌ها و انتظارات برزمین مانده در این سازمان، مروری بر نحوه عملکرد این سازمان و مدیریت آن داشته باشیم. مدیری که با روی کار آمدنش بدون هیچ کار کارشناسی در اولین اقدامش تصمیم گرفت، برنامه مدیران قبلی را لغو کند. او با این کارش، نه تنها کمکی به مدیریت واردات و توسعه صادرات نکرد، حتی در پاره‌ای از موارد به دلیل آشفتگی‌های به‌وجود آمده، ناچار به احیای همان برنامه‌های قبلی شد.

آماری که اختیار ندارد!

حال سازمانی را تصور کنید که مهم‌ترین نقش را در تجارت دارد، اما دیتاهای مربوط به تجارت خارجی‌اش را باید از گمرک بگیرد، این در حالی است که همین سازمان، چندین ماه است به دلایل واهی از ارایه آمار تجارت خارجی امتناع می‌ورزد. در برخی موارد هم شاهد عدم همکاری گمرک بودیم. برای اینکه براساس واقعیت‌ها صحبت کرده باشیم، نمونه این عدم همکاری را می‌توان در زمینه اعلام آمار مربوط به تجارت کارت‌های اجاره‌ای عنوان کرد. به‌طوری که ۶۴۵۰ کارت بازرگانی بدون داشتن سبقه صادراتی در سال‌های ۹۷ و ۹۸ اقدام به ۵ میلیارد دلار صادرات کردند، ولی ارز خود را بازنگرداندند. این در حالی است که گمرک در ارایه آمار استفاده از کارت‌های اجاره‌ای همکاری لازم را انجام نمی‌دهد و هنوز مشخص نیست در سال ۹۸ چه میزان صادرات از طریق کارت‌های اجاره‌ای صورت گرفته است. هر چند به گفته برخی، به نظر می‌رسد ۱۵ تا ۱۶ میلیارد دلار صادرات در سال ۹۸ از طریق کارت‌های اجاره‌ای صورت گرفته باشد، که تعداد آنها هم اکنون به ۸ هزار و ۵۰۰ رسیده است. حال اگر ۴۰ میلیارد دلار صادرات بررسی شود، سهم این کارت‌ها به بیش از این ارقامی که گفته می‌شد، می‌رسد. ناگفته نماند، حتی در برخی موارد، اگر دولت یا نهادی به آمار تجارت خارجی کشور نیاز داشته باشند، باید به گمرک رجوع کنند نه سازمان توسعه تجارت. یادر مورد دیگری، دفتر مقررات صادرات واردات که از سازمان گرفته شد و در زیرمجموعه وزارت صمت قرار گرفت. از سوی دیگر، حتی اطلاعات مربوط به مراودات بین‌الملل نیز از وزارت امور خارجه دریافت می‌شود. در سایر موارد وضعیت نیز به همین شکل است.

جغرافیای صادراتی که از دست رفت

از سوی دیگر اگر نگاهی به کارنامه کاری این سازمان در طول یکی و دو سال گذشته بیندازیم، هیچ روند رو به رشدی را شاهد نیستیم. نمونه آن بحث افزایش رایزنان بازرگانی در کشورهای مقصد صادراتی ایران بود، که عملا هیچ اتفاقی مثبت نیفتاد. مثال دیگر، بحث مشوق‌های صادراتی، توانمندسازی و آموزش است، که عملا با عملکرد ضعیف مدیران این سازمان از بین رفت. از همه مهمتر اما مساله بازاریابی و یافتن مقاصد جدید صادراتی است؛ واقعا این پرسش قابل طرح است که چه اقدام قابل دفاعی از سوی متولیان این حوزه برای گسترش بازارها صورت گرفته است؟ کدام بازار جدید خلق شده است؟ کدام محصول جدید به سبد صادراتی کشور در این سال‌ها افزوده شده است؟ صادرات ما به کدام کشور نسبت به گذشته افزایش یافته است؟ کدام پیمان‌های تجاری جدید با کشورهایی که با ما رابطه سیاسی خوبی دارند، منعقد شده است؟ چرا در دوران کرونا نتوانستیم با رایزنی به موقع مرزهای تجاری از بستن مرزها جلوگیری کنیم؟ و ده‌ها سوال دیگر که بی‌پاسخ روی زمین باقی مانده است. از سوی دیگر، وقتی به نقشه تجارت خارجی کشور نگاه می‌کنیم، به جای اینکه شاهد گسترش جغرافیای صادراتی کشور باشیم، عملا شاهد از دست رفتن برخی از بازارهای صادراتی هستیم که از قبل فعال شده بودند. واقعا چرا تجارت ما به این روز افتاده است، روزگای نه چندان دور محصولات ایرانی در بازارهای جهانی برای خودش جایگاهی داشت، اما امروز به دلیل بی برنامه گی‌ها و حضور مدیران ناتوان و غیرحرفه‌ای، تجارت کشور بدون هیچ برنامه مشخص و نقشه راهی در حال طی کردن مسیر اشتباهی است که فعالان اقتصادی هم در چار سردرگمی کرده است.

آمارها هم بر انتقادات صحه می‌گذارند

اما اجازه بدهید با استناد به آمار و اعداد بگوییم که بلکه به عمق فاجعه‌ای که در انتظار تجارت کشور است، پی ببریم. دیتاهای آماری قابل استناد، که می‌تواند بر نقد ما از عملکرد ضعیف سازمان توسعه تجارت نیز صحه بگذارد. خیلی دور نمی‌رویم و بنیم نگاهی به آمار تجارت خارجی ایران در نیمه نخست سال ۲۰۲۰ که به تازگی از سوی معاونت بررسی‌های اقتصادی اتاق تهران منتشر شده، به این می‌رسیم که صادرات ایران هم در آسیا و هم اروپا افت شدیدی را تجربه کرده است. به‌طوری که در جدیدترین آمارها، تجارت ایران با بزرگ‌ترین شریک تجاری‌اش چین در نیمه نخست ۲۰۲۰ روند کاهشی را داشته است. مطابق آمارها، تجارت با این کشور در ۶ ماه نخست ۲۰۲۰ از نظر ارزشی برابر ۷.۴ میلیارد دلار بوده که نسبت به مدت مشابه سال ۲۰۱۹، افت ۴۲ درصدی داشته، که صادرات ایران به چین با ثبت ۳ میلیارد دلار در مقایسه با مدت مشابه سال قبل افت ۴۱ را تجربه کرده است. حتی در مورد دیگری، یعنی تجارت با کشور دوست و همسایه یعنی ترکیه نیز روند کاهشی را نشان می‌دهد. به‌طوری که با رصد آمارها متوجه می‌شویم که تجارت با این کشور نیز در نیمه نخست ۲۰۲۰ یک میلیارد و ۶۹ میلیون دلار بوده که نسبت به مدت مشابه سال گذشته افت نزدیک به ۷۳ درصدی داشته است. البته صادرات ایران به ترکیه در مدت یاد شده، از نظر ارزشی معادل ۴۱۷ میلیون دلار داشته که در مقایسه با مدت مشابه سال ۲۰۱۹ نزدیک به ۸۵ درصد افت داشته است. اما تجارت‌مان با اروپا چگونه رقم خورده است؟ آمارها به ما می‌گویند وضعیت تجارت با غرب هم بهتر از شرق نیست؛ چرا که تجارت ایران با کشورهای اروپایی در نیمه نخست سال ۲۰۲۰ برابر با ۲ میلیارد و ۲۴۰ میلیون یورو بوده که در مقایسه با مدت مشابه سال گذشته افت تقریبا ۷ درصدی را تجربه کرده است. البته جزئیات صادرات ایران به اتحادیه اروپا در بازه زمانی یاد شده نسبت به مدت مشابه سال ۲۰۱۹ با ثبت تنها ۳۴۸ میلیون ۲۰۱۹ کاهش بیش از ۳ درصدی را تجربه کرده است. حال با ترسیم تجارت ضعیف خارجی کشور، این پرسش قابل طرح است که سازمان توسعه تجارت چه کارکردی دارد و کجای ماجرای تجارت کشور قرار دارد؟ مرور وضعیت کنونی سازمان توسعه تجارت، نگارنده را یاد ضرب المثل معروف «شیربی یال و سر و دم» و این بیت شعر می‌اندازد: «شیربی یال و دم و اشکم که دید؟ اینچنین شیری خدا هم نافرید!» سازمان‌هایی که برای اثرگذاری ایجاد می‌شوند اما به مرور زمان نه تنها هیچ کارکرد مثبتی ندارند، بلکه سالیانه میلیاردها تومان از بودجه کشور را می‌بلعند، آنهم با کمترین اثربخشی. واقعا اگر همین امروز به فعالان اقتصادی بگویند که سازمان توسعه تجارت تعطیل خواهد شد، آیا خللی به روند صادرات و واردات آنها وارد خواهد شد؟! واقعا چرا باید سکان همچنین سازمانی که می‌تواند بازیگردان اصلی عرصه صادرات و واردات باشد، باید به دست مدیرانی بدون اهلیت و با کمترین تجربه و کارنامه کاری بیفتد؟ به نظر می‌رسد، متولیان بالادستی قبل از پاسخ به این پرسش‌ها باید در وهله نخست هویت این سازمان را به درستی تعریف کنند.

«تعادل» گزارش می‌دهد

واکنش «زنگنه» به ناکامان استیضاح

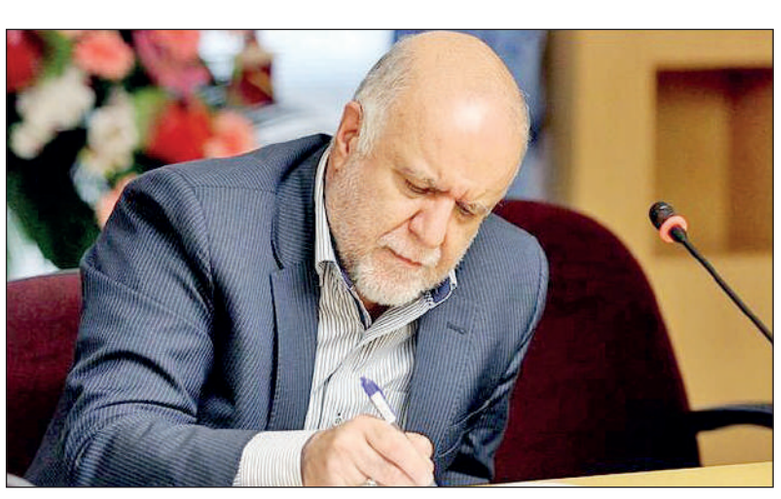

کمتر از یک سال مانده به پایان کار دولت حسن روحانی نمایندگان مجلس برای چندمین بار طرح استیضاح بیژن زنگنه وزیر نفت را در دستور کار خود قرار دادند. این اولین بار است که استیضاح زنگنه از سوی مجلس یازدهم مطرح می‌شود اما او در مجلس دهم چند باری تا پای استیضاح رفته بود. زنگنه از جمله وزرایی است که بارها از سوی اصولگرایان در مجلس و خارج از مجلس تحت فشار قرار گرفته و در مجلس دهم با وجود اینکه نمایندگان میانه‌رویی داشت چند باری تا پای استیضاح رفت. آخرین آن مربوط به دی سال گذشته است که تعدادی از نمایندگان پس از گران شدن قیمت بنزین و اتفاقات آبان ماه تصمیم گرفتند زنگنه را استیضاح کنند. البته در همان مقطع انتقاداتی که امروز علیه وزیر نفت مطرح می‌شود نیز وجود داشت. اما این اتفاق این بار در مجلس اصولگرای یازدهم نیز در حال تکرار شدن است. به‌طوری که نوزدهم مردادماه بود که ابراهیم رضایی نماینده دشتستان در مجلس و عضو کمیسیون امنیت ملی از جمع‌آوری امضا برای طرح استیضاح بیژن زنگنه وزیر نفت خبر داد و گفت: ما احساس می‌کنیم که وزیر نفت کارایی لازم را در این وزارتخانه ندارد و او نمی‌تواند مشکلات ایران در این حوزه را رفع کند. عضو کمیسیون امنیت ملی و سیاست خارجی مجلس، در عین حال محورهای این استیضاح را نیز تشریح کرد. مهم‌ترین محورهای این استیضاح «حذف از بازار نفت و گاز و محکومیت‌های مالی ایران که در نتیجه دیپلماسی ضعیف وزارت نفت حاصل شده، معطل نگه داشتن توسعه میادین نفت و گاز به امید غربی‌ها و اشتباه زنگنه در حذف سهمیه‌بندی بنزین که باعث مصرف بی‌رویه شد» عنوان شد. هفته گذشته نیز نامه‌ای بدون امضا با عنوان «شکایت جمعی از نمایندگان مجلس از وزیر نفت» خطاب به روسای سه قوه منتشر شد که در نوع خود عجیب بود. این نامه هیچ امضا و نامی پای آن نداشت و خبرگزاری اصولگرای دانشجو آن را منتشر کرد. در این نامه همان مواردی ذکر شده که در محورهای استیضاح اخیر و پیشین نمایندگان مجلس وجود دارد. به نظر می‌رسد نویسندگان این نامه همان استیضاح کنندگان زنگنه هستند. اما خبرگزاری فارس روز چهارشنبه در خبری که با قید «اختصاصی» منتشر شد، از نگارش نامه‌ای با ۱۱۴ امضا در مجلس شورای اسلامی و ارسال آن به حسن روحانی، محمدباقر قالیباف و سیدابراهیم رییسی به عنوان روسای قوای مجریه، مقننه و قضاییه خبر داد. این نامه پس از آن نوشته شده که ابوالفضل ابوترابی، نماینده نزدیک به جبهه پایداری و نجف‌آباد اصفهان در مجلس یازدهم در اظهاراتی از شکایت نمایندگان از وزیر نفت خبر داد و همزمان مدعی به جریان افتادن طرح استیضاح او در قوه مقننه شد؛ طرح استیضاحی که البته احمد علیرضابیگی، نماینده تبریز نیز آن را تایید کرد. واقعا نمی‌دانیم با این اوضاع استیضاح وزیر نفت به نتیجه می‌رسد یا خیر اما مردم بدانند نمایندگان شان با ادامه مسوولیت بیژن نامدار زنگنه موافق نیستند و امیدواریم سازوکارهای مجلس بتواند پاسخگوی این مطالبه جدی باشد.

واکنش زنگنه چه بود؟

اما بیژن زنگنه با حضور در برنامه گفت‌وگوی ویژه خبری در رابطه با نامه‌نگاری و شکایت ۱۱۴ نفر از نمایندگان مجلس به روسای قوا درباره او گفت: رابطه من با نمایندگان خوب است! برخی از آقایان و خانم‌ها در مجلس شورای اسلامی از عملکرد من انتقاد کرده‌اند و من هم در نامه‌ای به رییس جمهوری و خدمت سران قوا اعلام آمادگی کرده‌ام تا در جلسه‌ای با حضور نمایندگان و سران سه قوه حضور یابم و پاسخ دهم. هر قضاوتی که بکنند، قبول دارم. بیژن زنگنه در نامه خود به رییس جمهوری که رونوشت آن برای روسای قوای مقننه و قضاییه نیز ارسال شده، با استقبال از بررسی دقیق همه موارد مطرح شده در این نامه تقاضا کرده که موضوع در دستور کار یکی از جلسات سران قرار گیرد تا ادعاها و پاسخ‌های دو طرف شنیده شده و در نهایت در مورد آنها توسط روسای سه قوه قضاوت شود. مشروح نامه وزیر نفت به رییس جمهوری به این شرح است: «به استحضار می‌رساند پیرو نامه تعدادی از نمایندگان محترم مجلس دهم به سران محترم سه قوه در بهمن ماه ۱۳۹۷، اخیرا نیز تعدادی از نمایندگان محترم، شکواییه‌ای به شرح پیوست خطاب به سران محترم قوا ارسال نموده‌اند و در آن برخی از ادعاهای قید شده در نامه قبل را تکرار نموده‌اند. اگرچه در شرایط کنونی تمرکز و اهتمام این وزارتخانه معطوف به هماوردی با تحریم‌های ظالمانه است، لیکن با توجه به طرح اشکالات و ایرادات به اینجانب، با احترام به نمایندگان محترم مردم و با استقبال از بررسی دقیق همه موارد مطرح شده، همان گونه که در نامه مورخ چهاردهم بهمن ماه ۹۷ نیز درخواست کردم، مجددا تقاضا دارم که این موضوع در دستور کار یکی از جلسات سران محترم قرار گیرد و ادعاها و پاسخ‌های آنها، از دو طرف شنیده شده و در نهایت، در مورد آنها توسط روسای بزرگوار سه قوه قضاوت شود.» حال مشخص نیست که آیا تعداد امضاکنندگان نامه برکناری وزیر نفت در روزهای آتی افزایش خواهد یافت یا خیر. اما آنچه در این بین حائز اهمیت است، غیرقانونی بودن طرح درخواست توقف وزارت وزیر نفت از روسای قوای مقننه و قضاییه است. البته به نظر می‌رسد، مخالفان زنگنه هر چند به دنبال برکناری او هستند اما چندان به همراهی اکثریت مجلس با چنین طرح استیضاحی امیدوار نیستند. از طرفی، رییس قوه مجریه هم قطعا در شرایط کنونی، اقدام به برکناری زنگنه از وزارت نفت نخواهد کرد.

تامین پایدار برق ایستگاه‌های پمپاژ چشمه لنگان در فریدونشهر

مدیرعامل شرکت آب و فاضلاب استان اصفهان گفت: با خرید دو دستگاه دیزل ژانراتور، برق اضطراری ایستگاه پمپاژ چشمه لنگان و ایستگاه پمپاژ شماره دو آبرسانی به فریدونشهر، تامین شد. هاشم امینی بیان کرد: با برداشت ۷۲ لیتر آب در ثانیه از چشمه لنگان از طریق ۲۸ کیلومتر خط انتقال و با استفاده از ۳ ایستگاه پمپاژ، آب آشامیدنی فریدون‌شهر و روستاهای مجاور آن تأمین می‌شود و با برداشت بیش از ۶۰۰ لیتر در ثانیه از چشمه لنگان بخشی از آب رودخانه زاینده‌رود تامین می‌گردد. وی تجهیز چشمه لنگان را به مولد برق اضطراری ضروری دانست و بیان داشت: چشمه لنگان تنها منبع تامین کننده آب شرب بیش از ۲۶ هزار نفر جمعیت شهرستان فریدونشهر است، این در حالی است که این شهرستان واقع در زاگرس مرکزی، دارای آب و هوایی سرد و برفی است، به‌طوریکه حداقل ۸ ماه در سال شاهد بارش باران و برف هستیم و کوهستانی بودن این منطقه رفع هر گونه حادثه را در زمان بارش سنگین برف، بسیار دشوار می‌کند و بر این اساس تامین پایدار برق چشمه لنگان بسیار ضروری به نظر می‌رسد. مدیرعامل شرکت آبفا استان اصفهان به قطع شدن برق تاسیسات چشمه لنگان در سال ۹۰ اشاره کرد و تصریح نمود: در سال ۹۰ به دنبال بارش شدید برف، برق تاسیسات چشمه لنگان قطع شد و در نتیجه آن آب شرب فریدونشهر به مدت یک هفته قطع گردید که این امر مشکلاتی برای مردم و مراکز درمانی و خدماتی ایجاد نمود. مهندس هاشم امینی شبکه توزیع آب فریدونشهر و برف انبار را ۱۲۰ کیلومتر اعلام کرد و اظهار داشت: ۲۹۶ کیلومتر طول خطوط انتقال و شبکه توزیع روستاها در این شهرستان است و برای کاهش هدر رفت ۲۳ درصدی آب در این منطقه، نیاز به اصلاح شبکه فرسوده آب است. لازم به توضیح است که چشمه لنگان به عنوان یکی از منابع تامین کننده زاینده رود، چشم‌های دایمی و پر آب، در ۱۷ کیلومتری جنوب غربی فریدونشهر در غرب استان اصفهان است که آب آن توسط تونل به دره‌ای در ورودی شهر فریدونشهر هدایت شده و مسیری حدودا ۴۰ کیلومتری را تا الحاق به زاینده‌رود می‌پیماید.

طرح کدرهگیری سیگار از امروز آغاز می‌شود

مهر | سخنگوی ستاد مبارزه با قاچاق کالا و ارز گفت: از یکم شهریور، کدرهگیری سیگار در طول زنجیره تامین و توزیع آن اجرایی می‌شود. حسن نیری، سخنگوی ستاد مبارزه با قاچاق کالا و ارز با بیان اینکه از شنبه (یکم شهریور) کدرهگیری سیگار در طول زنجیره تأمین و توزیع آن اجرایی می‌شود، گفت: برای اجرای کدرهگیری سیگار به صورت جامع، بسترهایی لازم بود، به همین دلیل مقداری تعلل در اجرایی شدن کار ایجاد شد. وی با بیان اینکه بخشی از مردم مصرف کننده سیگار هستند، به همین دلیل استاندارد آن برای ما مهم است، اضافه کرد: میلیاردها نخ سیگار، سالانه در کشور استفاده می‌شود که به تبع آن، مافیای بزرگ قاچاق سیگار را در کشور داریم و برای مقابله با مافیای آن، طرح سیگارت اجرا شده و از امروز شنبه به‌طور جامع و کامل تمامی کارخانه‌های سیگار و توزیع کنندگان پای کار خواهند آمد و این کار را انجام می‌دهند. نیری اظهار داشت: بر این اساس، بر روی پاکت، کارتن و باکس سیگار کدی منحصر به فرد درج می‌شود که با استفاده از یک نرم افزار موبایلی می‌توان متوجه شد آن کالا کجا تولید شده و آیا تولید داخل است یا خیر یا حتی ورود آن غیر رسمی و قاچاق بوده است یا به صورت رسمی که این اقدام، از شنبه با قاطعیت و جدیت اجرایی خواهد شد.

سهمیه تولیدکنندگان متخلف ماسک قطع می‌شود

شاتا | مدیرکل نظارت بر محصولات بهداشتی، دارویی و تجهیزات پزشکی سازمان حمایت مصرف‌کنندگان و تولیدکنندگان گفت: سهمیه مواد اولیه تولیدکنندگان ماسک که قیمت مصوب و فروش در شبکه توزیع منتخب را رعایت نکنند، قطع می‌شود. اسماعیل مهدی‌پور با بیان اینکه با تولیدکنندگان ماسک که قیمت مصوب و فروش در شبکه توزیع منتخب رعایت نکنند، به‌شدت برخورد خواهد شد افزود: اکنون در شرایط حساس کشور و نیاز شدید مردم به ماسک، گزارش‌هایی در مورد سوءاستفاده و تخلفات برخی از تولیدکنندگان صنعتی و کارگاهی در عرضه و فروش به قیمت‌های غیر متعارف، خارج از شبکه تعیین شده و با دریافت سهمیه مواد اولیه برای تولید ماسک و فروش آن در بازار آزاد به دست ما رسیده است. وی تصریح کرد: گزارش‌هایی نیز از برخی واحدهای تولیدی در زمینه ثبت نکردن اطلاعات فروش ماسک تولیدی به تفکیک خریداران در سامانه جامع تجارت، برخلاف تذکرات متعدد این سازمان، دریافت شده و به این واحدها اخطار برای معرفی به مراجع قانونی داده شده است. مهدی پور افزود: واحدهایی که با دریافت مواد اولیه مانند ملت بلون، اسپان باند و همچنین عرضه ماسک مغایر با نرخ‌های تعیین شده به مراکز درمانی و عوامل توزیع که منجر به رعایت نشدن نرخ‌های مصوب ستاد لجستیک مقابله با کرونا در آخرین حلقه توزیع شود، نسبت به برخورد قانونی اقدام خواهد شد. وی گفت: سازمان حمایت در برخورد با متخلفان ضمن قطع سهمیه تعیین شده مواد اولیه آنها و جایگزینی سایر واحدهای متقاضی، واحدهای خاطی را به مراجع قانونی معرفی خواهد کرد. مهدی پور گفت: تاکنون سهمیه مواد اولیه دو واحد صنعتی متخلف حذف و پرونده تخلفات آنها در حال رسیدگی برای ارجاع به مراجع قانونی ذی‌ربط است.

تعادل

WWW.TAADOLNEWSPAPER.IR | شنبه اول شهریور ۱۳۹۹ | ۲ محرم ۱۴۴۲ | سال هفتم | شماره ۱۷۳۶ | Sat. Aug 22. 2020

صاحب امتیاز: موسسه رسانه نگاران خوب اندیش
مدیر مسوول: الیاس حضرتی
سردبیر: حجت طهماسبی
نشانی: خیابان ستارخان- خیابان کوثر دوم- بن بست مینو
تلفن: ۶۶۴۲۰۷۶۹- نمابر: ۶۶۴۲۰۴۱۷
چاپ: همشهری ۳ (روز تاب) - توزیع: نشر گستر امروز - تلفن: ۶۱۹۳۳۰۰۰
سازمان شهرستان ها: ۶۶۱۲۶۰۸۸
اذان ظهر: ۱۳:۰۷ | اذان مغرب: ۲۰:۰۴ | اذان صبح فردا: ۵:۰۰

info@taadolnewspaper.ir
مرامنامه اخلاقی روزنامه تعادل در وبسایت رسمی روزنامه در دسترس است

چهره روز

چگونه در اوج سختی ها امیدوار بمانیم

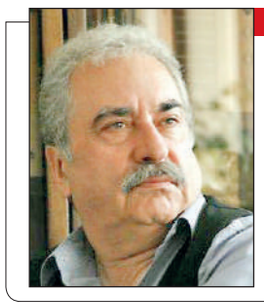

هادی مرزبان معتقد است، در شرایط سخت زندگی، می توانیم از کودکان الگو بگیریم. او می گوید: وقتی بچه‌ای زمین می خورد، درست است که اول گریه می کند و درد دارد ولی بعد از چند دقیقه، خاک را از روی لباس خود می تکاند و بلند می شود و دوباره بازی خود را از سر می گیرد. این هنرمند با سابقه تئاتر به ایسنا گفت: هر چند این روزها شرایط دشواری داریم به خصوص هنرمندان با وضعیت پیچیده‌ای روبه‌رو هستند و طبیعی است دچار یأس و نومیدی شوند. درست است که کرونا، بحرانی جهانی است ولی شاید یکی از دلایل نومیدی هنرمندان ما، به سیاست گذاری های هنری کشورمان هم برمی گردد. بچه های تئاتری همیشه شور و هیجان بسیاری برای کار کردن دارند. آنان مانند چشم هایی هستند که وقتی از یک سو، خاک به آن می ریزد، از سوی دیگر راه خود را می یابد و دوباره جاری می شود.

مرز پرگهر

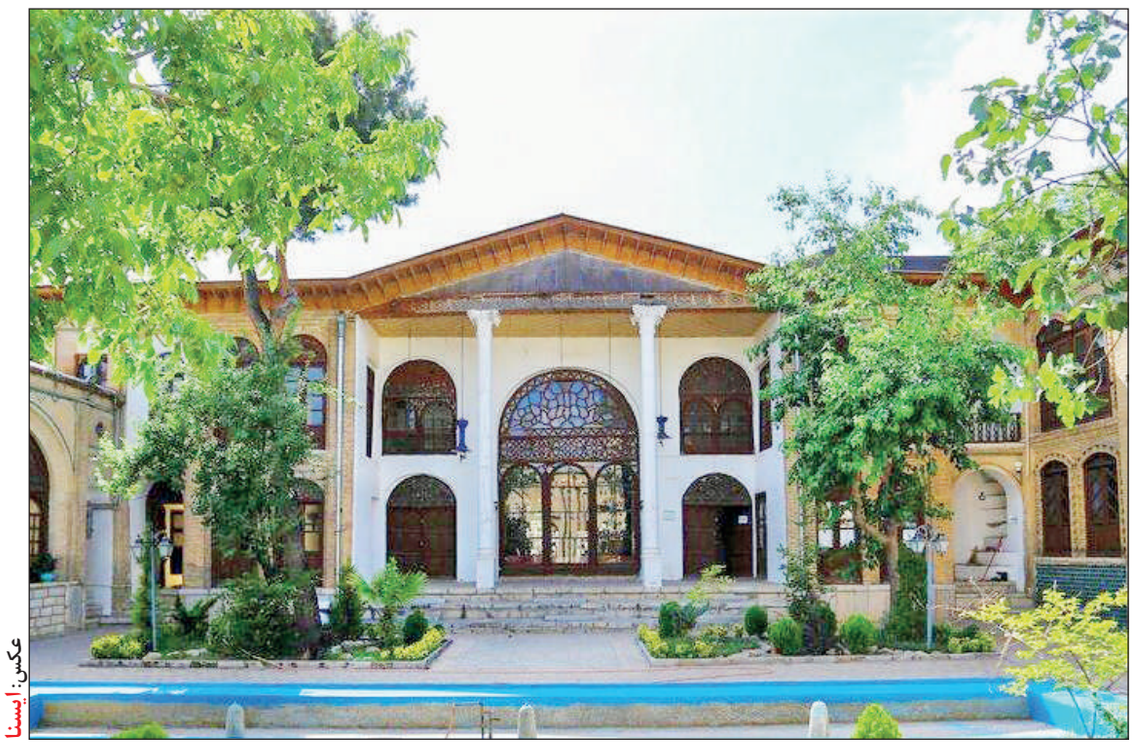

عکس: ایسنا

عمارت تکیه بیگلربیگی در بافت قدیمی شهر کرمانشاه، در خیابان مدرس، مقابل مسجد جامع قرار دارد. ساخت این تکیه در سال ۱۳۰۹ توسط عبداله خان فراش باشی ملقب به بیگلربیگی از مقامات مشهور و متنفذ کرمانشاه در دوره قاجار به شروع و عملیات ساختمانی آن در سال ۱۳۱۵ به اتمام رسید. تکیه بیگلربیگی یکی از زیباترین بناهای ساخته شده استان کرمانشاه در دوره قاجار است که مزین به کتیبه‌ها، تزئینات و آجرکاری هایی است که نمایی چشم نواز را به وجود آورده است. عبداله خان فراش باشی ۱۴ سال پس از ساخت منزل مسکونی اش، بخش حسینیه را برای انجام مراسم عزاداری مردم به آن اضافه کرد. در سال ۱۳۸۳ موزه‌ای با عنوان خط و کتابت در محل تکیه بیگلربیگی افتتاح شده است که در این موزه اسناد و مدارک و مستندات تاریخی و نسخ خطی نگهداری و در معرض دید بازدیدکنندگان قرار گرفته است و علاوه بر این موزه پارینه سنگی زاگرس که تنها موزه پارینه سنگی خاورمیانه است، در این تکیه قرار دارد.

تشکیل کابینه کودتا

تاریخ نگاری



یکم شهریور ۱۳۳۲ برابر با ۲۳ آگوست ۱۹۵۳، سرلشکر زاهدی، کابینه خود را تشکیل داد که در آن علی امینی وزیر دارایی بود. بسیاری دولت زاهدی را کابینه کودتا می خوانند. او به کسانی که به او در رسیدن به قدرت یاری داده بودند مقام و منصب و امتیازهای متعدد اعطا کرد. در همین روز، کرمیت روزولت مامور ارشد «سیا» که از او به عنوان یکی از مجریان اصلی طرح براندازی حکومت دکتر مصدق نام می برند با شاه ملاقات کرد. برخی روایت ها حاکی از آن است که شاه از کرمیت روزولت که او را به قدرت باز گردانده بود سپاسگزاری کرد. در همین روز، روزنامه هایی که پس از فرار شاه، مطالبی بر ضد او نوشته بودند، توقیف شدند. دستگیری و برکناری مقامات دولتی ادامه داشت. پروانه روزنامه های حزب توده و نشریات احزاب هوادار دکتر مصدق که از ۲۹ مرداد تعطیل شده بودند لغو شد. نشریات حزب توده از آن پس به صورت زیرزمینی چاپ و توسط اعضای جوان این سازمان در ساعات شب به حیاط خانه ها انداخته می شدند یا به طریق غیرعلنی توزیع می شدند. دونالد ویلبر مامور اسبق سیا در منطقه خاورمیانه درباره کودتای ۲۸ مرداد در سال ۱۹۸۶ کتابی منتشر کرد و به عملیات طرح tp-ajax اشاره کرده است. به نوشته ویلبر، پیروزی عملیات ۲۸ مرداد ۱۳۳۲ تهران بر حسب شانس بود، زیرا پس از شکست عملیات ۲۵ مرداد و دستگیری سرهنگ نصیری که ماموریت ابلاغ حکم نخست وزیری زاهدی را به دکتر مصدق داشت و بازداشت چند افسر دیگر، روزولت از ادامه آن مایوس شده و جریان را به واشنگتن خبر داده و تصمیم به خروج فوری از ایران گرفته بود که مسوولان اینتلیجنس سرویس انگلستان و چند عامل ایرانی مانع شدند و مصرانه خواستار ادامه عملیات شدند. زاهدی در روز اول شهریور ۱۳۳۲ کابینه خود را به شرح زیر به شاه معرفی کرد: سرلشکر عبدالله هدایت وزیر جنگ، دکتر علی امینی وزیر دارایی، جمال آلدین اخوی وزیر دادگستری، دکتر محمود مهران وزیر فرهنگ، مهندس غلامعلی میکده وزیر راه، دکتر علی اصغر پورهمایون وزیر اقتصاد ملی، احمد حسین عدل وزیر کشاورزی، دکتر جهانشاه صالح وزیر بهداری، ابوالقاسم پناهی وزیر کار، علی اصغر حکمت وزیر مشاور، امیر حسین ایلخان ظفر بختیار وزیر مشاور، دکتر محمد سجادی وزیر مشاور، سرتیپ عباس فرزانگان کفیل وزارت پست و تلگراف، عمیدی نوری معاون نخست وزیر، موسی سرابندی معاون نخست وزیر و سرتیپ محمد حسین جهانبانی به کفالت وزارت کشور منصوب شد. زاهدی قبل از هر کاری لازم دید برای رفع مضیقه مالی اقدام کند و این کار به آسانی میسر نبود. راه انداختن صنعت نفت و فروش نفت، نیاز به زمان داشت، لذا به امریکا متوسل شد. لوی هندرسن (سفیر امریکا در تهران) که نقش مهمی در انجام کودتا داشت، به دولت ایران اطلاع داد که امریکا تصمیم گرفته است مبلغ ۴۵ میلیون دلار به عنوان کمک اقتصادی در اختیار دولت ایران قرار دهد و علاوه بر آن، اعتباری معادل ۲۳/۴ میلیون دلار به برنامه عملیات اصل چهار در ایران اختصاص داده است.

تاریخچه

استارت آپ ها با سال ها تاخیر در ایران



استفاده از مفهوم استارت آپ به حدود سال ۱۹۱۱ میلادی برمی گردد، که آغاز آنها با شرکت های Silicon Valley شروع شد. یکی از مهم ترین محصولات این شرکت، استارت آپ IBM بود که اسم آن از International Business Machines برگرفته شده است. این استارت آپ در سالیان بعد موفق شد که خود را به عنوان یکی از بزرگ ترین تولید کننده نرم افزار در دنیا معرفی کند.

یکی دیگر از قدیمی ترین و موفق ترین استارت آپ های دنیا، شرکت اپل است که توسط استیو جابز راه اندازی شد و همه شما با نحوه به وجود آمدن و سختی کشیدن های این فرد در به نتیجه رسیدن این استارت آپ آشنا هستید. اما یکی دیگر از استارت آپ های معروف جهان که همه ما با آن درگیر هستیم، استارت آپ گوگل است که ایده آن در سال ۱۹۹۷ مطرح شد و در سال ۱۹۹۸ آغاز به کار و محصول خود را تولید کرد. امروزه می توان موتور جست وجوی گوگل را به عنوان پیچیده ترین و قوی ترین موتور جست وجو در جهان معرفی کرد.

دهه هفتاد شروع بمب استارت آپ های ایران بود. خدمات دهی و برندهای معروف قدیمی مخصوصا در حوزه فناوری اطلاعات که اکنون صبح تا شب با آن سروکار دارید، نمونه‌ای از موفقیت های ۱۰ سال پیش جوانان ایرانی است، جوانانی که در آن زمان اکوسیستمی راه انداختند، که اکنون تبدیل به شرکت های غول پیکر شده اند و نیمی از درآمد کشور را به خود اختصاص دادند.

همیشه اولین ها راه سخت و طاقت فرسایی را پشت سر گذاشته اند و فراز و نشیب های فراوانی را طی کرده اند تا به اینجا رسیدند. اولین کسانی که فکر شروع یک خدمات به ذهنشان رسید، چالش و خطرات باورنکردنی را پشت سر گذاشته و اکنون به نام های آشنا تبدیل شده اند.

اولین استارت آپ در ایران مختص به فناوری اطلاعات و مخابرات بود که بین دهه ۷۰ تا ۸۰ شکل گرفت. بعد از این حوزه، بایوتکنولوژی وارد این عرصه شد و بعد از جنگ نیازهای اصلی مردم ایران را پوشش داد. اما این تازه شروع کار بود و سال ۹۰ اکوسیستم استارت آپ در ایران نقشه راه خود را پیدا کرد.

در اوایل سال ۹۰ اهداف مشخص نبود و در این بین شکست های زیادی متحمل شدند. اما رفته رفته اسپانسر مالی روی کار آمدند و راه حقوقی کسب و کارهای کوچک را هموارتر کردند.

بعدها شتاب دهنده‌ها برای افراد استارت آپی شکل گرفت و اصطلاحا به فاندرهای بنامی تبدیل شدند. ولی برخی به شکل خصوصی در اکوسیستم رشد کردند و از شتاب دهنده‌ها استفاده نکردند.

این افراد کسانی بودند که نقشه راه خود را چیدند و بدون اینکه در مکانی دولتی فرمی را برای راه اندازی شرکت پر کنند به راه اندازی کسب و کار خود پرداختند.

جامعه

بازداشت منتشر کنندگان سوالات کنکور



سخنگوی سازمان سنجش آموزش کشور گفت: افرادی که تصاویری از سوالات آزمون کنکور را در فضای مجازی منتشر کرده بودند پس از شناسایی دستگیر شدند و بقیه مجرمان نیز به زودی دستگیر می شوند. فاطمه زرین آمیزی گفت: حفاظت آزمون سازمان سنجش آموزش کشور با همکاری دستگاه های امنیتی - انتظامی در استان فارس و یکی از استان های غربی دو تیم را که مشخصا جهت ارسال عکس از سوالات و حوزه های امتحانی برنامه ریزی کرده بودند، دستگیر کرده و تحویل مقامات ذی ربط داده اند. همچنین طبق بررسی های انجام شده، در حوزه های برگزاری کنکور در تهران نیز دو نفر متخلف شناسایی شده اند که به زودی دستگیر خواهند شد. براساس بررسی های به عمل آمده اصولا هدف این افراد از ارسال عکس، تقلب نیست بلکه القای شبهه در سلامت و امنیت آزمون بوده است: سازمان سنجش بر اساس بررسی های فنی و دقیق اعلام می کند تمامی کلیدهای سوالات منتشر شده در فضای مجازی تا امروز جعلی و باهدف کلاهبرداری بوده است و هیچ کدام با جواب ها و کلیدهای منتشر شده از سوی این سازمان مطابقت ندارد. داوطلبان جهت اطمینان بیشتر می توانند روز دوشنبه کلیدهای منتشر شده در سایت سازمان سنجش را با این کلیدها و نوع دفترچه ها مقایسه کنند تا کذب بودن آنها برایشان محرز شود. رییس سازمان سنجش آموزش کشور نیز از دستگیری تمامی منتشر کنندگان سوالات آزمون دو روز قبل کنکور به جز یک نفر از این افراد خبر داد و گفت: کلید سوالاتی که در فضای مجازی از آزمون امسال منتشر شده جعلی است و به داوطلبان اطمینان می دهیم آزمون امسال با سلامت کامل برگزار می شود.

آغاز تزریق واکسن کرونا در روسیه



روسیه اعلام کرد: آزمایش های بالینی پس از تایید رسمی واکسن جنجالی خود علیه کرونا را هفته آینده با مشارکت ده ها هزار نفر آغاز خواهد کرد. ولادیمیر پوتین، رییس جمهوری روسیه در اوایل این ماه اعلام کرد روسیه به عنوان اولین کشور ساخت واکسن کروناویروس را ثبت کرده است، هرچند این اعلامیه با احتیاط از جانب شماری از دانشمندان و نیز سازمان جهانی بهداشت مواجه شد که بیان داشتند این واکسن هنوز نیاز به یک بررسی دقیق ایمنی دارد. صندوق سرمایه گذاری مستقل روسیه که پروژه واکسن کرونا را تأمین مالی می کند، روز گذشته در بیانیه‌ای اعلام کرد آزمایشات «ایمنی زایی و ایمنی واکسن اسپوتنیک-وی» هفته آینده با شرکت بیش از ۴۰ هزار نفر آغاز می شود. در این بیانیه آمده است که این آزمایشات معادل آزمایش های فاز سه است که سایر واکسن ها تحت آن قرار دارند. کریل دمیتریف، رییس صندوق سرمایه گذاری مستقیم روسیه اظهار داشته که واکسیناسیون گروه های در معرض خطر از جمله پرسنل پزشکی نیز از هفته آینده به صورت داوطلبانه آغاز می شود. به گفته وی، بیش از ۲۰ کشور درخواست خرید بیش از یک میلیارد دوز واکسن کرونای روسیه را داده اند که روسیه توافقاتی با چندین کشور برای تولید آن داشته است. رییس صندوق سرمایه گذاری مستقیم روسیه گفته است پیش بینی می شود واکسیناسیون گسترده در روسیه از ماه اکتبر و اولین تحویل های خارجی در ماه نوامبر یا دسامبر آغاز شود. خبر تولید این واکسن با نام ماهواره پیشگام اتحاد جماهیر شوروی در دهه ۱۹۵۰ میلادی در روسیه با هواداری فراوان اعلام شد اما دانشمندان غربی هشدارهای لازم را دادند که ممکن است مسکو خیلی سریع در حال حرکت به سمت برنامه واکسیناسیون کروناویروس باشد. دمیتریف با بیان اینکه شک و تردیدها در حال کم شدن است، اظهار داشت: ما شاهد تغییر چشمگیر در لحن سازمان جهانی بهداشت بودیم. در ابتدا بله، آنها اطلاعات کافی در مورد واکسن روسی نداشتند، اکنون اطلاعات رسمی ارسال شده است و آنها در حال ارزیابی این اطلاعات هستند. وی افزود: در عین حال ما هیچ مانعی برای تنظیم کنندگان خصوصی نمی بینیم که واکسن روسی را بدون تأیید WHO تصویب کنند. همچنین کریل دمیتریف اعلام کرد که واکسن ساخته شده بر اساس آدنوویروس، آزمایشات چند ساله را از سر گذرانده و در بیش از ۲۵۰ کار تحقیقی بالینی مطابق با مقالات منتشره در مجلات معتبر پزشکی مورد پژوهش قرار گرفته است.

مجلس در گذر تاریخ

تصویب قانون کیفر گرانفروشان

قانون مجازات پیشه‌وران و فروشندگانی که کالای خود را مخفی یا گران می فروشند اوایل شهریور ۱۳۲۲ در مجلس سیزدهم شورای ملی به تصویب رسید. بر اساس ماده واحده این قانون، پیشه‌وران و صاحبان مهمانخانه و رستوران و اغذیه‌فروش ها و فروشندگانی که کالاهای خود را گران تر از نرخی که دولت یا شهرداری معین می کند، به‌فروش رسانند یا به‌منظور گرانفروشی و تخلف از نرخ مقرر از فروش خودداری کنند یا کالای خود را در دکان یا مغازه یا خانه یا جای دیگر پنهان کرده و مخفیانه بفروشند یا ظاهراً با نرخ معمولی ولی باطناً گران تر از نرخ مقرر به فروش برسانند یا از وزن مقرر کمتر بفروشند یا به واسطه داخل کردن مواد خارجی در کالا تقلب کنند برای دفعه اول به ۵۰ الی دویست ضربه (×) شلاق (که از روزی ۵۰ ضربه تجاوز نکند) یا به ۱۱ روز الی سه ماه حبس تأدیبی یا به ۲۰۱ الی یک هزار ریال غرامت محکوم می شوند و در صورت ارتکاب مجدد به حداکثر کیفر شلاق و یکی از کیفرهای دیگر مقرر در این قانون و به محرومیت از شغل خود از یک ماه تا سه ماه محکوم می گردند و به علاوه محل کسب آنها (به استثنای نانوایی و قصابی) از یک ماه تا سه ماه تعطیل می شود. البته کیفر ضربه شلاق طبق قانون اصلاح قانون کیفر گرانفروشان که بعدها و در آذر ۱۳۲۹ تصویب شد، ملغی شد. بر اساس این قانون، برق که به مصرف روشنایی و سایر مصارف عمومی می رسد و آب که به وسیله بنگاه های لوله کشی به مصرف عمومی می رسد جزو کالا محسوب بوده و نیز تجاوز صنعتگران از قبیل خیاط و غیره از نرخ مقرر شهرداری مشمول همین قانون است و همچنین رانندگان و صاحبان وسائط نقلیه که از نرخ مقرر شهرداری ها و مراجع صلاحیتدار تخلف می نمایند مشمول این قانون هستند. احکام صادره در مورد کیفرهای فوق قطعی و بلافاصله قابل اجرا است. تبصره دوم این قانون نیز در سال ۱۳۲۹ به این طریق اصلاح شد: احکام صادره در مورد کیفرهای فوق تا دو ماه و احکام مربوط به حبس های بیش از دو ماه قابل پژوهش می باشد. تبصره ۳ - وزارت دادگستری برای مرجع رسیدگی و سرعت آن و اجرای کیفرهای مذکور فوق آیین نامه لازم را تهیه می کند.

میراث نامه

بیم و امیدهای گردشگری در عصر کرونا



اصفهان هفت کارشناس در وبینار «رویدادهای گردشگری در عصر کرونا» به بررسی شرایط فعلی کشور در حوزه گردشگری پرداختند و برای خارج کردن آن از رکود، پیشنهاداتی را مطرح کردند. علی کرباسی‌زاده، رییس شورای هماهنگی توسعه پایدار و مشاور عالی اتاق بازرگانی اصفهان در وبینار «رویدادهای گردشگری در عصر کرونا» که شامگاه چهارشنبه-۲۹ مرداد ماه برگزار شد، گفت: از یک سو عصر کرونا با افت گردشگری سنتی در سطح بین المللی همراه است و از سوی دیگر با دور کاری بخش عمده‌ای از شاغلان در دنیا و بیشتر شدن اوقات فراغت آنها نیاز به تجربیات جدید در این افراد به وجود آمده است. وی با اشاره به اینکه از بین ۱.۴ میلیارد نفر گردشگر دنیا بیش از ۳۷ درصد آنها (چیزی در حدود ۵۰۰ میلیون نفر) گردشگر فرهنگی و تاریخی هستند، ادامه داد: این افراد عمده مقاصد گردشگری تاریخی فرهنگی دنیا را بازدید کرده اند و همه آنها ایران و شهرهای آن مثل اصفهان، یزد، شیراز و ... را می شناسند از این رو علاقه‌مند به بازدید و آشنایی بیشتر با این مقاصد هستند. کرباسی‌زاده اظهار کرد: به‌دلیل تحریم ها، تبلیغات منفی و عدم اطمینان این گردشگران و همچنین شرایط کرونا، باوجود فرهنگ گردشگری مجازی و نیابتی زمینه جذب گردشگران بسیار زیاد است و ظرفیت خالی آژانس ها و راهنمایان تور خارجی، همچنین ارزان بودن قیمت خدمات گردشگری در کشور، خود فرصت بزرگی برای بازاریابی است. رضا سلطانی، متخصص در حوزه برند مقصد و گردشگری دیجیتال نیز در این وبینار با اشاره به حوادث تلخی که در تاریخ جهان اتفاق افتاده و هر بار گردشگری را با مشکل مواجه کرده گفت: خوشبختانه تجربه نشان می دهد که گردشگری دوباره اوج می گیرد و مانباید ناامید باشیم. وی ادامه داد: بانگاهی به تئوری مازلو در می یابیم که بعد از تأمین نیازهای اولیه، انسان به سفر و فراغت و گردش میل پیدا می کند بنابراین می توان گفت که گردشگری هیچ وقت نمی میرد و ما تا ۱۰ سال آینده شاید تا ۴۰۰ میلیون توریست چینی را بتوانیم داشته باشیم. سردبیر مجله خبری گردشگری سفر، با تکیه بر تحقیقات و نظرسنجی هایی که رفتار توریست های امریکا و اروپا را مورد بررسی قرار داده بود، اظهار کرد: طی این تحقیقات اکثر توریست ها در شرایط کنونی رفتن به طبیعت و شهرهای کوچک ساحلی کم جمعیت را به شهرها ترجیح می دهند بنابراین می توان حدس زد که بومگردی ها رونق بهتری خواهند گرفت. سحر موحدی، دبیر علمی وبینار رویدادهای گردشگری در عصر کرونا نیز با بیان اینکه عصر کرونا تغییراتی را در نگرش همه ایجاد کرده، به کلان روندهای گردشگری در مقاصد فرهنگی تا قبل از کرونا اشاره کرد و گفت: قبل از کرونا ما تقریبا نمی‌دانیم میلاد گردشگر فرهنگی داشته‌ایم که با رشد ۱۵ درصدی توریسم فرهنگی همراه بوده است. امیر ناصرالدین طباطبایی، رییس جامعه هتلداران یزد، دیگر سخنران این وبینار اظهار کرد: گزارش بانک جهانی در رابطه با تاثیرات کرونا بر تولید ناخالص داخلی و تجارت کشورها نشان از افت شدید درآمد افراد و افت رشد تولید ناخالص داخلی کشورها دارد. وی افزود: به اعتقاد بانک جهانی کرونا می تواند به چند روش بر اقتصاد کشورها و جهان تاثیر بگذارد از جمله کاهش اشتغال، افزایش در هزینه‌های معاملات بین المللی، کاهش سفر و کاهش تقاضا برای خدماتی با ارتباط نزدیک. شورای سفر و گردشگری جهانی نیز کاهش ۱۲ تا ۱۴ درصدی سفر در جهان طی سه ماهه سال ۲۰۲۰ و از دست رفتن بیش از ۵۰ میلیون شغل در این صنعت جهانی را پیش بینی کرده بود که در عمل بیش از آن را دیدیم. آرش نورآقایی، مدیر مسوول فصلنامه گردشگری گیلگمش نیز در این وبینار اظهار کرد: بیشتر از یک ماه دیگر سازمان جهانی گردشگری شعار خود را تغییر خواهد داد و شعار جدید آن نیز «ایجاد صلح و ترویج دانش» خواهد بود. وی با گریزی به اهمیت محتوا در مقوله گردشگری گفت: اگر محتوا در گذشته شاه بود، اکنون شاهنشاه است و وزارت میراث که تاکنون توجه زیادی به محتوا نداشته باید به این مقوله وارد شود و نه به پربازدید شدن بلکه به مفید و جذاب بودن محتوای تولید شده فکر کند. نورآقایی با اشاره به اینکه هنوز مشخص نیست کدام پلتفرم برای ارایه محتوا به مخاطب مفید است، بر اهمیت قصه و روایت در بحث تولید محتوا تاکید کرد و توضیح داد: در حال حاضر دیگر حرفِ بازاریاب مردم را جذب نمی کند در حالی که قصه‌گو دیرباز تاکنون جذاب بوده است و باید از این عنصر استفاده کرد.

کتابخانه

انسان‌شناسی در دانش مدیریت منابع انسانی



دغدغه اصلی کتاب انسان‌شناسی در دانش مدیریت منابع انسانی؛ رویکردی انتقادی آن است که رویکردهای انسان شناختی مدیریت منابع انسانی، دارای نواقص و محدودیت های قابل توجهی نسبت به انسان شناسی اسلامی است. متون آموزشی و کاربردی مدیریت منابع انسانی شیوه مدیریت انسان را از مرحله جذب و جامعه‌پذیر کردن آن در سازمان تا بازنشست و خارج کردن آن از سازمان ارایه می دهند. این متون، راهنمایی برای مدیران است تا بتوانند به بهترین نحوی از انسان در راستای رساندن سازمان ها به اهداف شان بهره گیری کنند. اینکه چگونه و با چه ملاک هایی انسان ها را جذب و استخدام کنند، چگونه آنها را هم رنگ و هم راستا با سازمان کنند، چگونه بین عملکرد و دریافتی آنها بهترین تعادل را برقرار کنند، چگونه آنها را به بهترین سطح از بازدهی برسانند و به صورت کلی چگونه ادراکات، نگرش ها و رفتار آنان را در راستای بقاء و رشد سازمان ها هدایت کنند، نشان می دهد که مدیریت منابع انسانی، انسان را در برخی ابعادش خلاصه کرد و او را در برخی قابلیت هایش محصور کرده است.

هنر

انتشار «از ژرفای تاریکی» برای نوجوانان

چهارمین جلد از مجموعه «پتش خوآر گر» با نام «از ژرفای تاریکی» نوشته آرمان آرین به تازگی راهی بازار شده است. این رمان نوجوان در ۳۹۲ صفحه و با قیمت ۵۸ هزار تومان در نشر افق منتشر شده است. در معرفی ناشر از مجموعه «پتش خوآر گر» آمده است: این کتاب بر مبنای اوستا و بُندهش نوشته شده است. واژه پتش خوآر گر به مرور زمان از فرشواد گر و سواد گر و سواد کوه تغییر شکل داده و در اصل، نام منطقه‌ای کوهستانی در مازندران است که از سالیان گذشته، در کتاب ها و لوح ها و کتیبه های باستانی به آن شده است. آرمان آرین نام قهرمان اصلی مجموعه پنج گانه‌اش را پتش خوار گر گذاشته است؛ فرمانروایی که سرانجام جهان، نهایتِ نبرد نیکی و شر، به او بستگی دارد. پتش خوار گرِ آرین فرمانروای دژ چرات در قلب سواد کوه است که حدفاصل میان آدمیان و دیوان است، اما دل در گرو کردارهای اهورایی دارد. در بخشی از کتاب «از ژرفای تاریکی» می خوانیم: گرشاسب برخاسته بود! بر دو پای کوه مانند خود ایستاده بود، با گرزی که چشمان سرخ هر چهار سویش می درخشید و بازوانی لرزان از حسرت و نفرتی که سال ها در جان خود انباشته بود و گیسوانی که به همان زودی خیس از عرق خشم بودند.

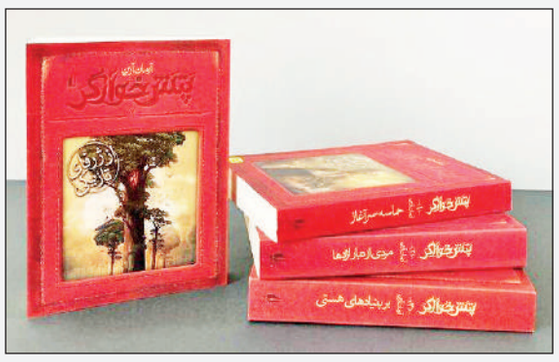

باور کردنی نبود که او دیگربار روانش را در تن خویش با خود داشت و گرزش، آن گرز نیاکان دیرین خاندان سام و نریمان را، در میان پنجه هایش می فشرد!

روایتی هنری از واقعه کربلا

حسن روح‌الامین را اغلب با خلق آثار عاشورایی اش می شناسند؛ نقاش جوانی که تلاش کرده است مهم‌ترین صحنه های واقعه کربلا را بازبان هنر، ماندگار کند. حسن روح‌الامین که به واسطه برادرش به هنر نقاشی علاقه‌مند شد، درس هنر را در هنرستان هنرهای زیبای تهران و سپس دانشکده هنر دانشگاه شاهد آموخت. موضوع پایان نامه او درباره عاشورای حسینی بود و همین موضوع باعث شد که بیشترین آثاری که تاکنون خلق کرده است، درباره این واقعه مهم تاریخی باشد. موضوع پایان نامه حسن روح‌الامین، عاشورای حسینی بود و از بعد از فارغ‌التحصیلی نیز آثاری با مفهوم دینی و به ویژه عاشورایی خلق کرده است که از جمله آنها می توان به «یاساقی العطاشا»، «لافتی الا علی»، «قاهرالعدو»، «آخرین سرباز لشکر»، «علی اکبر (ع)»، «ویرانه شام»، «اول مظلوم»، «شیرین تر از عسل»، «علقمه»، «آتش پرستارم شده»، «آیا تو برادر منی»، «عرش بر زمین افتاد» و «بهانه خلقت» اشاره کرد.

Vol. 7 | No. 1752 | Sat. Sep 12. 2020 | شنبه ۲۲ شهریور ۱۳۹۹ | ۲۳ محرم ۱۴۴۲ | سال هفتم | شماره ۱۷۵۲ | ۸ صفحه | قیمت: ۳۰۰۰ تومان

WWW.TAADOLNEWSPAPER.IR

تعادل

نیاز اقتصاد ایران

دلار	یورو	تمام‌سکه	شاخص بورس
--	--	۱۲۰۰۵۰۰۰ تومان	--

هدف دولت از تسعیر ارز و ایجاد منابع ۱۵۰ هزار میلیارد تومانی در شرایط کسری بودجه چیست؟

حسینی هاشمی: تسعیر ارز ریختن بنزین روی آتش تورم است

صفحه ۳

طی پژوهشی میزان اثرپذیری کسب وکارها از کرونا تشریح شد

دو سناریو برای تولید در نیمه دوم ۹۹

صفحه ۷

با تصویب طرح مجلس ۶۰ میلیون نفر سهمیه کالا می‌گیرند

کوپن در پوشش یارانه

صفحه ۲

«صندوق ملی قرض‌الحسنه مسکن» تشکیل می‌شود

مسکن‌سازی با منابع مالیاتی

صفحه ۵

حذف طرح کودکان دختر از روی کتاب ریاضی سوم دبستان

نگاه جنسیت‌زده به کتاب‌ها رسید

صفحه ۸

پرونده ویژه «تعادل» از تاثیر منفی کرونا بر اشتغال و اقتصاد زنان

کرونا و نابودی اقتصاد زنان

مصطفی اقلیما: جامعه مرد سالار است و شایسته سالاری زمان زیادی است که به محاق رفته

یلدا راهدار: تلاش‌هایی که در گذشته برای ایجاد اشتغال زنان شده بود، با شیوع کرونا از دست رفت

گروه اجتماعی | اشتغال زنان در دوران کرونا بیش از هر زمان دیگری دستخوش آسیب‌ها شده است. بسیاری از آنها در صف اول تعدیل نیرو قرار داشتند. کسب و کارهایی که آسیب دیدند بیش از هر زمان دیگری زنان را اخراج کردند و این مساله اقتصاد خانواده‌ها را با آسیب‌های جدی مواجه کرده است. برخلاف آن چیزی که جامعه سنتی ایران به آن نگاه می‌کند، سال‌هاست که زنان نقش بسزایی در رونق اقتصادی خانواده داشته‌اند، برخلاف آن چیزی که دولت‌ها سعی دارند در جامعه جا بیندازند و زنان را به چارچوب خانه و خانه داری و فرزندآوری محدود کنند، شرایط اقتصادی باعث شده تا تعداد زنانی که بیرون از خانه هم مشغول به کار هستند هر روز بیشتر از روز قبل شود. تورم اقتصادی خود عاملی شده تا زنان بیشتری به بازار کار روی بیاورند و نقش موثری در تامین هزینه‌های زندگی برعهده بگیرند. علاوه بر زنانی که تنها سرپرست خانواده هستند، تعداد بی‌شماری هم هستند که پا به پای همسر خود برای تامین هزینه‌های زندگی تلاش می‌کنند و در عین حال به وظایف خود در خانه هم می‌رسند. اما در این میان ناگهان پاندمی کرونا همه معادلات را به هم زد و باعث شد تا بسیاری از این زنان شغل خود را از دست بدهند. شرایط اقتصادی هر روز سخت‌تر می‌شود و تورم افسارگسیخته هم باعث شده تا بسیاری از خانواده‌ها حتی توان تامین هزینه‌های روزمره خود را نداشته باشند. این در حالی است که حتی قبل از پاندمی کرونا هم زنان در دستیابی به مشاغل رسمی با موانع بسیاری مواجه بوده‌اند و این امر موجب گرایش آنها به بازار غیر رسمی کار شده است. بسیاری از کارفرمایان برای اینکه حقوق کمتری پرداخت کنند و یا از زیر بار بیمه و مزایا شانه خالی کنند، زنان را استخدام می‌کردند. بسیاری از زنان برای اینکه بتوانند در این شرایط نا بسامان اقتصادی کمک هزینه زندگی باشند، تن به کار کردن با شرایط غیرمنصفانه کارفرمایان دادند و در شرایطی که پاندمی کرونا کسب و کارهای زیادی را از پای درآورد، این زنان بودند که بدون پرداخت هر گونه مزایا از سوی کارفرمایان خود تعدیل نیرو شدند و از کار بازماندند.

نگاه- ۱

کاهش رفاه اجتماعی زنان سرپرست



فاطمه دانشور

جنس کار زنان بیشتر از جنس خدمت‌رسانی به انسان‌هاست، مانند آموزشگاه یا سالن‌های آرایشی داشتن و آنها عمدتا با اجتماعات و گروه‌های انسانی سرو کار دارند. زنان و به ویژه زنان سرپرست خانوار بیشتر در مشاغل خدماتی حضور دارند، برای مثال نیروهای خدمات تالارهای پذیرایی، آرایشگاه‌ها، شرکت‌ها، مدارس و مهدکودک‌ها. صفحه ۶ را بخوانید

نگاه- ۲

سهم زنان از اشتغال دوران کرونا



مهدیس پرپنچی

از نیمه اسفند ۹۸ با ورود و ظهور بیماری همه‌گیر کرونا در کشور، اکثر مشاغل یک‌باره دستخوش رکود شدند، اوج تعطیلی کسب و کارها فروردین ۹۹ و با اجرای کامل قرنطینه بود، در این میان رستوران‌ها، کافی‌شاپ‌ها، سالن‌های زیبایی و ورزشی، آژانس‌های مسافرتی، مراکز فرهنگی و مراکز خرید شاید بیشترین سهم را از کسادی اقتصادی داشتند. صفحه ۶ را بخوانید

یادداشت- ۱

بدهی کلان دولت به طرح جامع حمل و نقل عمومی



محسن هاشمی

بدهی دولت به سیستم حمل و نقل شهری همچنان رو به افزایش است و به مبلغی بیش از ۴۵۰ هزار میلیارد تومان رسیده است. جمعیت تهران در حال حاضر ۹ میلیون نفر برآورد شده است و تعداد سفرهای درون شهری به ۲۰ میلیون سفر در روز رسیده که بر اساس طرح جامع حمل و نقل عمومی تهران باید ۱۰ میلیون سفر با مترو، ۵ میلیون سفر با اتوبوس و ۵ میلیون سفر هم با تاکسی و خودروهای شخصی انجام شود. اما در حال حاضر چنین امکانی در تهران وجود ندارد، چرا که برای انجام ۱۰ میلیون سفر با مترو ما باید حدود ۴۵۰ کیلومتر خطوط ریلی در تهران داشته باشیم که درحال حاضر تنها ۲۰۰ کیلومتر از این خطوط ساخت و راه‌اندازی شده است. برای این تعداد سفر نیاز به ۱۲ خط مترو داریم که تنها ۷ خط مترو در تهران راه‌اندازی شده است. بر اساس همین طرح باید ۹ هزار دستگاه اتوبوس عمود بر مترو حرکت کنند و از ایستگاه‌های مترو مسافران را به مقصد نهایی برسانند که البته این تعداد اتوبوس هم نداریم. اما بر اساس قانونی که سال ۵۴ در ایران به تصویب رسیده دولت موظف است هزینه ساخت و راه‌اندازی حمل و نقل ریلی را پرداخت کند. همچنان که موظف است هزینه‌های شرکت واحد اتوبوس رانی را برای تهیه اتوبوس‌های نو بپردازد. زمانی که طرح هدفمندی یارانه‌ها به تصویب رسید قرار بود که دولت ۱۰ درصد از درآمد افزایش قیمت سوخت و دیگر حامل‌های انرژی را به حمل و نقل شهری اختصاص دهد، که این مبلغ می‌شد معادل سالی ۴ هزار میلیارد تومان که تا کنون پرداخت نشده است. این پول مانند بودجه تصویبی در مجلس نیست که اگر به سال بعد موکول شود سوخت می‌شود و دیگر قابل پیگیری نیست. این بدهی دولت به حمل و نقل شهری و هر سال هم افزایش پیدا می‌کند و تا کنون به بیش از ۴۵۰ هزار میلیارد تومان رسیده است. در واقع ما اگر می‌خواهیم مصوبات مدیریت مصرف سوخت، مبارزه با آلودگی هوا و ... اجرا شود باید حمل و نقل شهری را به شکلی درست گسترش بدهیم. اینکه ما از اتوبوس‌های فرسوده که خود باعث آلودگی هستند در حمل و نقل شهری استفاده کنیم، نوعی قانون شکنی به حساب می‌آید. تا زمانی که بدهی دولت به حمل و نقل شهری چه در تهران و چه در دیگر شهرهای کشور پرداخت نشود، گسترش و بهینه سازی آن غیرممکن به نظر می‌رسد. ما همین الان هم از برنامه طرح جامع حمل و نقل عمومی عقب هستیم در حالی که دولت می‌تواند در این شرایط که دلار گران شده با در نظر گرفتن مبلغی کم ارز مورد نیاز این بخش را پرداخت کند به این وضعیت خاتمه دهد. از سوی دیگر اگر قرار باشد قانون مدیریت مصرف سوخت در تهران به خوبی اجرا شود، باید ۳۰ درصد از حمل و نقل عمومی تهران توسط مترو، ۲۰ درصد توسط اتوبوس و ۲۵ درصد آن توسط تاکسی‌ها انجام شود. از سوی دیگر مصوبه‌ای در سال ۹۵ در دولت مطرح شد که بر اساس آن دولت موظف است ۲ میلیارد یورو به قطار شهری بدهد و وزارت کشور هم باید این پول را صرف تولید واگن مترو در داخل کشور بکند، ولی متاسفانه هنوز اعتبار اسنادی برای آوردن تجهیزات و دادن آن به کارخانجات ساخت واگن عملی نشده است. همچنین قرار بود با این پول ۱۹ هزار دستگاه اتوبوس برای کل شهرهای ایران به حمل و نقل درون شهری اختصاص یابد که از این میزان ۵ هزار دستگاه اتوبوس متعلق به تهران بود، ساخت ۴۰ هزار دستگاه مینی بوس هم در دستور کار قرار داشت که از این تعداد هم ۱۰ هزار دستگاه به تهران تعلق می‌گرفت اما هیچ کدام از پول‌ها پرداخت نشده است. مادامی که این روند ادامه داشته باشد ما نمی‌توانیم انتظار داشته باشیم که طرح جامع حمل و نقل شهری به بهترین شکل اجرا شده و ما هم در مدیریت مصرف سوخت موفق باشیم و هم در مبارزه با آلودگی هوا.

یادداشت- ۲

راهکار افزایش مشارکت مردم در انتخابات



داریوش قنبری

واقع آن است که انتخابات میان دوره‌ای مجلس در شرایط فعلی، شاید تاثیر چندانی در آرایش کلی و نهایی مجلس نداشته باشد و در کل تفکری یک دست و یک جریان سیاسی خاص، کلیت مجلس یازدهم را در نبود رقیب در اختیار گرفته است. حالا به فرض که در انتخابات میان دوره‌ای، این کرسی‌های باقی مانده، که کمتر از انگشتان یک دست هم هستند در اختیار جریان خاصی هم قرار بگیرد، در آرایش و ترکیب کلی مجلس اثری نخواهد داشت. موضوع مهم و پرسش کلیدی در یک چنین انمسفری می‌تواند این باشد که آیا یک دست شدن ترکیب مجلس به نفع کشور و منافع ملی است یا نه؟ قطعا وجود یک تفکر در پارلمان و اینکه یک جریان سیاسی خاص کلیت مجلس را به دست بگیرد به نفع نظام و کشور نیست، ضمن اینکه اعداد و ارقام انتخابات مجلس یازدهم در سال گذشته هم گویای این واقعیت روشن است که مردم از انتخاباتی که رقابتی سالم و برابر در آن شکل نگرفته باشد، استقبال نخواهند کرد. اگر این موضوع به صورت تحلیل بررسی شود مشخص می‌شود که در تاریخ انقلاب اسلامی هرگز مشارکتی چنین پایین را که در انتخابات سال گذشته شاهدش بودیم؛ تجربه نکرده‌ایم. در مجموع تمام انتخابات سال‌های پس از پیروزی انقلاب، انتخاباتی که بار کوردهای زیر ۵۰ درصد مشارکت کنندگان، ثبت شده، انتخابات مجلس یازدهم در سال ۹۸ است. وقتی یک جریان سیاسی در صحنه حاضر باشد و سایر رقبا با تیغ تیز ردصلاحیت‌ها از صحنه خارج شوند، طبیعی است مردم احساس می‌کنند که دیگر رای دادنشان شاید چندان معنا و مفهومی نداشته باشد. به همین خاطر حداقلی‌ترین انتخابات در طول تاریخ جمهوری اسلامی ثبت شد. در شرایط حساس فعلی که کشور به مشارکت‌های افزونتری برای مقابله با فشارهای خارجی نیاز دارد، چیدن آرایش سیاسی پارلمان به شکلی که فقط یک جریان با زیرمجموعه هایش فرصت حضور در انتخابات را داشته باشد نه به مصلحت نظام است و نه منفعت کشور را تامین خواهد کرد. به همین دلیل معتقدیم که این شرایط باید تغییر پیدا کند، کشور ما دارای سلایق و علایق گوناگونی است و باید به این تکثر در دیدگاه‌ها و سلایق احترام گذاشته شود. از سوی دیگر، تعریفی که از اکثریت در قانون انتخابات مجلس می‌شوند باید تغییر کند، اینکه اعلام شود اگر کسی ۲۰ درصد آرا را کسب کند، حایز اکثریت است، به نظرم منطقی نیست. به هیچ‌وجه معنای اکثریت ۲۰ درصد آرا نیست و این مفهومی که از اکثریت ارایه می‌شود بیشتر به یک جوک شبیه است و نیازمند بازنگری است. ادامه در صفحه ۴

یادداشت- ۳

بورس جای مناسبی برای حضور دولت‌ها نیست



علی مختاری

شاخص بورس تا کجا قرار است بریزد؟ این پرسشی است که این روزها به تناوب از سوی دوستان، اطرافیان و اعضای خانواده مطرح می‌شود و ضرورت پاسخگویی به آن احساس می‌شود. برای آنکه بدانیم طی یکی دو سال اخیر چه اتفاقاتی در بازار سرمایه افتاده، باید مقدماتی را پیگیری کنیم. واقع آن است که تحولات بورس ناشی از یک تحول ناگهانی نیست، یک درک آنچه که بر بورس کشورمان گذشته لازم است سلسله وقایعی را در کنار هم ببینیم و قطعات پازل بازار سرمایه را در کنار هم تحلیل کنیم. اهمیت این بازخوانی‌ها در آن است که هم درک تازه‌ای برای اتخاذ رفتارهای استاندارد در بازارهای مالی به عموم مردم می‌دهد و هم درسهای مهمی را به سیاستمداران و تصمیم‌سازان (اگر گوشی برای شنیدن داشته باشند) می‌دهد که نباید وارد بازی خطرناک بورس شوند. به عنوان مثال، اگر شما تصمیم به فروش منزلی که در آن سکونت دارید بگیرید و برای به دست آوردن قیمت خانه به مشاوران املاک مراجعه کنید متوجه یک واقعیت روشن خواهید شد و... ادامه در صفحه ۴

یادداشت- ۴

جهش تولید توسعه اقتصادی



مجید محسنی‌مجد

سال گذشته از طرف مقام معظم رهبری، به نام سال رونق تولید نام‌گذاری شده بود. امسال نیز شعار جهش تولید از سوی ایشان انتخاب گردید که این نشان از اهمیت تولید در شرایط کنونی برای بهبود وضعیت اقتصادی کشور دارد. همان‌طور که همه می‌دانیم، تولید مهم‌ترین نقش را در توسعه اقتصادی هر کشور بر عهده دارد. تولید به عنوان یکی از مولفه‌های مهم رشد اقتصادی درون‌زا، باعث ایجاد ارزش افزوده فراوان گردیده و بر خلاف خام فروشی، درآمد زیادی را نصیب کشور می‌کند. اگر نگاهی به کشورهای توسعه یافته صنعتی بیندازیم، می‌بینیم آنها از طریق تولیدات خود بازارهای جهانی را در دست داشته و از این طریق می‌توانند سیاست‌های خود را در زمینه‌های اقتصادی و سیاسی به کشورهای دیگر تحمیل کنند. با اینکه در سال‌های اخیر شاهد توسعه چشمگیر بخش خدمات شرکت‌های بزرگ سرمایه‌گذاری دنیا هستیم، اما تولید همچنان اهمیت بیشتری نسبت به حوزه خدمات دارد. بر اساس آمار سازمان تجارت جهانی هنوز ۸۰ درصد از تجارت کشورها مربوط به کالاست و... ادامه در صفحه ۴

یادداشت- ۵

جنسیت و کتاب‌های درسی



محمد داوری

جامعه مرد سالار، دولت مرد سالار، مجلس مرد سالار، خانواده مرد سالار و حالا کتاب‌های مرد سالار. به نظرم اگر چه حذف تصویر دختران از روی جلد یک کتاب درسی جای اعتراض دارد اما جای تعجب ندارد چرا که متاسفانه جنس مونث از حافظه جامعه ما حتی خود زنان هم حذف شده است و خانه از پای بست ویران است. اگر بخواهیم نگاه جنسیتی را ریشه یابی کنیم و ریشه‌ها و دلایل غلبه نگرش مردانه را پیدا کنیم شاید حذف تصویر دختران از روی جلد کتاب ریاضی سوم ابتدایی که هم برای دختران است و هم برای پسران یک نشانه باشد اما همه ماجرا نیست. چون در این نوشته امکان تفصیل و بسط وجود ندارد من سایر حوزه‌ها را به صاحبان فن واگذار می‌کنم و فقط به حوزه آموزش و پرورش می‌پردازم و در این زمینه لازم است که با تاسف اذعان نمایم که برتری نگاه مردانه در نظام آموزشی ما به حذف یک تصویر خلاصه نمی‌شود اگر یک بررسی دقیق و همه جانبه صورت پذیرد خواهیم دید نشانه‌های فراوانی در متن و تصاویر کتاب‌های درسی برای اثبات آن وجود دارد و اثبات آن هم خیلی ساده است... ادامه در صفحه ۵

یادداشت- ۶

کوپن دردی دوا نمی‌کند



مهدی تقوی

ماجرای کوپن در اقتصاد ایران، ماجرایی طولانی و پیچیده است. کوپن در دوره‌هایی اجرایی می‌شد و مزایا و معایب خاص خود را داشت اما اینکه در دوران فعلی چطور بتوان این سیاست را اجرایی کرد، سوال و ابهامات فراوانی دارد. از سویی رعایت شان مردم اهمیت فراوانی دارد. اینکه قرار باشد مردم در صف بایستند و برخی کالاهای اساسی را دریافت کنند، قطعا برازنده نیست. از سوی دیگر اینکه نحوه توزیع کوپن به چه شکل باشد نیز اهمیت دارد. در این فرآیند امکان ایجاد رانت و عدم شفافیت وجود دارد و این خود می‌تواند سرآغاز مشکلی جدید باشد. اینکه چه گروهی از مردم باید کالای کوپنی دریافت کنند نیز خود محل بحث است. قطعا نمی‌توان انتظار داشت که همه مردم در شرایط فعلی این کالاها را دریافت کنند و از این رو نحوه شناسایی اقشار کم‌درآمد اهمیت فراوانی دارد. برای گروه‌های آسیب‌پذیر نیز باید طرح‌های دیگری در نظر گرفت. این اقشار نیاز به بهبود جدی شرایط خود دارند و اینکه صرفا با یک طرح کوپنی بتوان زندگی آنها را تغییر داد، قدری از واقعیت‌ها به دور است. ادامه در صفحه ۵

گزارش روز

واکنش وزارت امور خارجه به ادعای مایکروسافت مبنی بر تلاش ایران برای تاثیرگذاری بر انتخابات امریکا

جاسوسی هکرهای ایرانی یک ادعای مضحک است

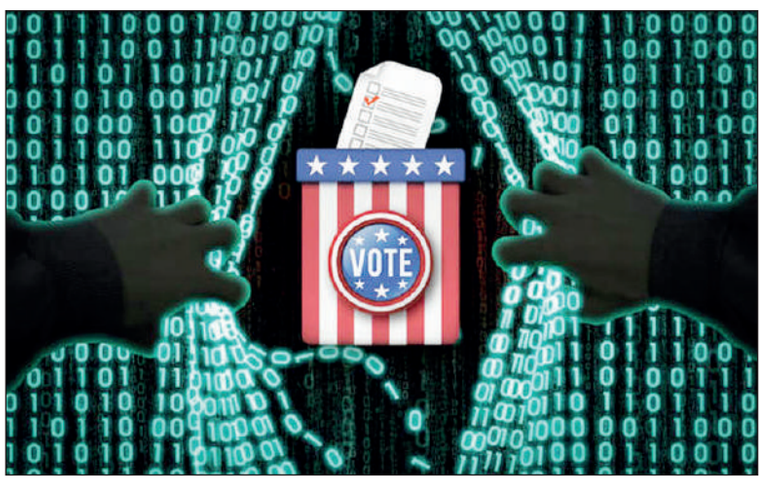

مایکروسافت به‌تازگی اعلام کرد که هکرهایی از ایران، روسیه و چین در تلاش هستند که افراد و سازمان‌های فعال در انتخابات ریاست‌جمهوری سال ۲۰۲۰ امریکا را هدف قرار دهند. این در حالی است که سعید خطیب‌زاده سخنگوی وزارت خارجه کشور در تکذیب این ادعا گفت: ایالات متحده که دهه‌ها در انتخابات کشورهای دیگر از جمله ایران دخالت کرده، با کودتا دولت منتخب مردم ایران دکتر مصدق را سرنگون کرده و کارزار فعال ضداطلاعاتی علیه دیگر کشورها را رهبری می‌کند، در مقامی نیست که چنین ادعای مضحکی بکند. شرکت مایکروسافت روز پنج‌شنبه ۲۰ شهریورماه اعلام کرد هکرهای مرتبط با روسیه، چین و ایران برای تجسس بر افراد و گروه‌هایی که در زمینه انتخابات ریاست‌جمهوری سال ۲۰۲۰ امریکا فعال هستند، تلاش می‌کنند. در بیانیه مایکروسافت آمده است که یک گروه ایرانی هک به نام فسفر در یک تلاش ناموفق می‌خواستند به اطلاعاتی در کاخ سفید دسترسی پیدا کنند. به گفته مایکروسافت گروه فسفر تلاش داشته تا به حساب‌های کاربری مقامات رسمی کاخ‌سفید و اطلاعات کارزار انتخاباتی ترامپ نفوذ کند. در این بیانیه آمده که این گروه هکرهای ایرانی در ماه‌های می و ژوئن اقدام به هک کاخ سفید کرده‌اند. این شرکت گفت که همان گروه روس که مسوول هک ستاد مبارزات انتخاباتی حزب دمکرات در سال ۲۰۱۶ بود در حملات سایبری تازه نقش دارد. مایکروسافت گفته روشن است که گروه‌های فعال مرتبط با خارج بر تلاش خود برای هدف گرفتن انتخابات افزوده‌اند. براساس این گزارش کارزار دونالد ترامپ، رییس جمهوری امریکا، و رقیب او جو بایدن از حزب دمکرات هدف گرفته شده است. در بیانیه مایکروسافت آمده که هکرهای روس از گروه استرانتیوم بیش از ۲۰۰ سازمان را هدف گرفته‌اند که بسیاری از آنها به دو حزب عمده امریکا مرتبط هستند. این شرکت گفت که هکرهای چینی حملاتی را علیه افراد مرتبط با کمپین جو بایدن انجام داده‌اند و هکرهای ایرانی به تلاش‌ها برای هدف گرفتن افراد مرتبط با کمپین ترامپ ادامه می‌دهند. به گفته مایکروسافت این حملات سایبری عمدتا ناموفق بوده‌اند. ادامه در صفحه ۲

دریچه

مصدومیت آیت‌الله العظمی صانعی

حال عمومی حضرت آیت‌الله صانعی با ثبات است اما باید تحت عمل جراحی قرار بگیرند.
به گزارش شفقنا، در پی شکستگی استخوان لگن و دست حضرت آیت‌الله صانعی در شامگاه پنجشنبه که در اثر زمین خوردگی در منزل به وجود آمد، یکی از پزشکان مطلع درباره آخرین وضعیت درمانی ایشان به خبرنگار شفقنا گفت، از همان لحظات ابتدایی انتقال این مرجع تقلید شیعه به بیمارستان، تمام اقدامات لازم صورت گرفت تا با تشخیص صحیح و دقیق ابعاد و میزان مصدومیت، مراحل درمان آغاز شود. این پزشک مطلع افزود: همان‌طور که قبلا اطلاع داده شد، حضرت آیت‌الله صانعی دچار شکستگی لگن و استخوان دست شده‌اند، که باید با تصویربرداری‌ها و انجام آزمایشات مقدماتی، آماده عمل جراحی شوند و در حال حاضر مراحل مشاوره‌های پزشکی در حال انجام است که اگر همه پاسخ‌ها مثبت باشد، آنگاه عمل جراحی بر روی ایشان انجام خواهد شد. این کادر درمانی حال عمومی حضرت آیت‌الله صانعی را با ثبات و رضایتبخش توصیف کرد، اما یادآور شد که طبیعت این شکستگی‌ها به گونه‌ایست که فشار زیادی را به بیمار مخصوصا در سنین بالا تر وارد می‌سازد و تلاش تیم پزشکی بر آن است که عوارض این مصدومیت را به حداقل برسانند و ان شاءالله با دعای مومنین هر چه سریع‌تر ایشان بهبود یابند.

برگزاری دور دوم انتخابات مجلس شورای اسلامی

روز گذشته (جمعه) دور دوم انتخابات مجلس شورای اسلامی یازدهم در حوزه‌های انتخابیه باقی‌مانده برگزار شد.
رییس ستاد انتخابات کشور با اشاره به اینکه چشم‌انداز دقیق و روشنی درباره پایان شیوع کرونا وجود ندارد، گفت: به هر حال باید برگزاری انتخابات دور دوم مجلس شورای اسلامی را به عنوان نوعی مانور برای تجربه اجرای انتخابات در شرایط کرونایی در نظر گرفت.
به گزارش ایسنا، جمال عرف که به منظور شرکت در جلسه ستاد انتخابات البرز و بازدید از شماری شعبه‌های اخذ رأی در جریان برگزاری انتخابات مرحله دوم مجلس شورای اسلامی به استان البرز سفر کرده بود، با اشاره به اینکه در میان حوزه‌های ده گانه‌ای که انتخابات مرحله دوم در آنها برگزار می‌شود، حوزه انتخابیه البرز (کرج، اشتهارد و فردیس)، بزرگ‌ترین حوزه است، اظهار کرد: تمامی اقدامات لازم در چارچوب قوانین انتخابات و منطبق بر دستورالعمل‌های بهداشتی برای حضور مردم در پای صندوق‌های رأی فراهم شده است و نظارت‌های جدی در این زمینه اجرا می‌شود. عرف با اشاره به اینکه آینده و چشم‌انداز دقیق و روشنی درباره پایان شیوع کرونا وجود ندارد، تأکید کرد: به هر حال باید برگزاری این انتخابات را به عنوان نوعی مانور برای تجربه اجرای انتخابات در شرایط کرونایی در نظر گرفت.
چهار انتخابات مختلف را در سال ۱۴۰۰ پیش رو داریم و لازم است آمادگی‌های لازم برای برگزاری انتخابات‌ها را در شرایط شیوع کرونا و با در نظر گرفتن دستورالعمل‌های بهداشتی داشته باشیم.
معاون سیاسی وزیر کشور در بخشی دیگر از سخنان خود با اشاره به اینکه در شرایطی بسیار خاص به واسطه شیوع کرونا، تداوم فشارها و تحریم‌های ناجوانمردانه و غیرقانونی و نیز جنگ روانی گسترده ضد انقلاب و دشمنان علیه مردم شریف هستیم، اظهار داشت: تحمل چنین شرایط خاصی، همراهی و صبر و تحمل مردم را می‌طلبد که انصافاً با نهایت همدلی و نجابت، همراهی و تحمل می‌کنند و واقعا قدردان و شاکر این همراهی و تحمل مردم هستیم.
وی افزود: امیدواریم پس از این سختی و عسر، به تعبیر مقام معظم رهبری، دوره یسر فرا رسد و گشایش حاصل شود. دولت هم به واقع در حال مدیریت و اداره شرایطی بسیار استثنایی و خاص است که الزامات و مقتضیات خود را داراست و بدون همراهی و ایستادگی مردم، ممکن و شدنی نیست. رییس ستاد انتخابات کشور در پایان، دو وظیفه اصلی مجریان انتخابات را تأمین سلامت و امنیت انتخابات دانست که با رعایت دقیق مولفه‌هایی هم چون قانونمداری و بیطرفی مجریان انتخابات حاصل می‌شود. با توجه به شیوع ویروس کرونا، وزارت کشور در اطلاعیه‌هایی از رعایت پروتکل‌های بهداشتی در محل برگزاری انتخابات خبر داد و تغییراتی را در نحوه رای‌گیری از مردم اجرایی کرد. بر اساس اطلاعیه شماره ۴۶ ستاد انتخابات کشور به منظور رعایت اصول بهداشتی برای پیشگیری از شیوع ویروس کرونا، اخذ اثر انگشت در فرآیند اخذ رای حذف شده است همچنین رعایت فاصله‌گذاری اجتماعی و نیز استفاده از ماسک و خودکار در شعب اخذ رای الزامی است. متن کامل اطلاعیه شماره ۴۶ ستاد انتخابات کشور بدین شرح است: به آگاهی رای‌دهندگان مرحله دوم یازدهمین دوره انتخابات مجلس شورای اسلامی می‌رساند، به منظور رعایت اصول بهداشتی برای پیشگیری از شیوع ویروس کرونا، اخذ اثر انگشت در فرآیند اخذ رای حذف شده است. همچنین رعایت فاصله‌گذاری اجتماعی و نیز استفاده از ماسک و خودکار در شعب اخذ رای الزامی می‌باشد. نمایندگان فرماندار/بخشدار و رییس شعبه و نیز ماموران بهداشتی موظف به نظارت و کنترل بر رعایت دستورالعمل‌های بهداشتی در شعب اخذ رای می‌باشند.

با تصویب طرح مجلس، ۶۰ میلیون نفر سهمیه کالا می‌گیرند

کوپن در پوشش یارانه



چندماه پس از آغاز به کار مجلس یازدهم، نمایندگان این مجلس تعدادی از طرح‌های اقتصادی خود را به مراحل نهایی نزدیک کرده‌اند، طرح‌هایی که هر چند مخالفان پرشماری دارد اما به نظر می‌رسد ساکنان بهارستان در اجرای تعدادی از آنها، مصر هستند. یکی از طرح‌هایی که در ماه‌های گذشته بارها مطرح شده و مخالفان و موافقان زیادی را در بر گرفته است، طرح بازگرداندن کوپن به اقتصاد ایران است. طرحی که با توجه به شرایط خاص اقتصادی کشور، طرفدارانی دارد اما در عین حال با توجه نامشخص بودن ساختارهای لازم برای آن و محدودیت‌های دولت در تامین منابع اعتباری لازم، با اما و اگرهایی مواجه است. با این وجود به نظر می‌رسد تعداد نمایندگانی که موافق اجرایی شدن آن هستند، بیش از مخالفان است و از این رو امکان اجرایی شدن آن، حتی در نیمه دوم سال جاری نیز وجود دارد. تاریخچه کوپن در اقتصاد ایران به سال ۱۳۵۹ باز می‌گردد. اقتصاد ایران که با پیروزی انقلاب اسلامی در سال ۵۷، تغییر و تحولات جدی را تجربه می‌کرد و از سوی دیگر با تحریم‌های یک جانبه امریکا، با محدودیت‌هایی مواجه شده بود، در نیمه سال ۵۹ با حمله ناگهانی صدام حسین، وارد جنگ تحمیلی هشت ساله شد. در طول این سال‌ها با توجه به تحولات اقتصادی از یک سو و چینش نابرابر توزیع ثروت در دوره پهلوی از سوی دیگر، اقشار کم درآمد جامعه با محدودیت‌ها و مشکلاتی مواجه شده بودند و آغاز جنگ نیز دغدغه‌های اقتصادی کشور را گسترش داد. از این رو دولت وقت با کمک بسیج اقتصادی، تصمیم به توزیع کوپن یا کالابرگ گرفت. در دل این تصمیم، گروه‌های مختلف مردم، کوپن‌هایی دریافت می‌کردند و با ارایه آنها به فروشگاه‌های اعلام شده، کالاهایی با محوریت محصولات غذایی را با قیمت پایین‌تر دریافت می‌کردند و به این ترتیب، دولت برای بهبود سطح معیشت خانوار به تعدادی از کالاهای اساسی یارانه می‌داد. گوشت، مرغ، تخم مرغ، کره و پنیر، مواد شوینده، برنج، قند و شکر، روغن نباتی و حتی سیگار جزو کالاهایی بودند که در این سال‌ها به شکل کوپنی در اختیار مردم قرار می‌گرفتند. هر چند به نظر می‌رسید این راهکار دولت برای کوتاه‌مدت و در دوران جنگ اجرایی خواهد شد اما با پایان جنگ نیز همچنان انتشار و توزیع کوپن ادامه پیدا کرد. در سال ۱۳۸۹، در دولت دوم محمود احمدی‌نژاد و همزمان با اجرای گام نخست قانون هدفمندی یارانه‌ها، انتشار کوپن متوقف شد. در این دوره با طرح دولت و مجلس وقت، اقشار مختلف مردم یارانه نقدی دریافت کردند و به این ترتیب یارانه غیر نقدی که به شکل کالابرگ توزیع می‌شد، متوقف شد. حال و با گذشت حدود ۱۰ سال از قطع روند انتشار کوپن، در اقتصاد ایران، بار دیگر صحبت از توزیع کالابرگ این بار با سبکی جدید مطرح شده است.

مکانیزم‌های نوین کوپن

در طول تمام این سال‌ها، نظام کوپنی، مخالفان و موافقان سرسختی داشت و هریک بر اساس دغدغه‌های خود، دلایل مخالفت یا موافقتشان را ارایه می‌کردند. جلوگیری از سوءاستفاده در نظام توزیع یارانه، افزایش شفافیت در ارایه کالاها به اقشار هدف و توزیع عادلانه کالا، اصلی‌ترین مزایای اجرای طرح کوپن در اقتصاد ایران بوده و دو نرخی شدن کالاها، ایجاد بازار سیاه برای کالاهای کوپنی و شکل‌گیری صف‌های طولانی معایب اصلی اجرای این برنامه بودند. مخالفان توزیع کوپن معتقدند، این نظام در شرایط جنگ و موقعیت خاص اقتصادی جنبه اجرایی دارد و در غیر این صورت باعث افزایش نقش تصدی‌گری اقتصادی دولت و عدم شفافیت در قیمت کالاها می‌شود. موافقان امروزی طرح نیز استدلال می‌کنند با توجه به تحریم‌های همه‌جانبه امریکا و محدودیت‌های زمانی مانند شیوع کرونا، شرایط اقتصادی امروز نیز تفاوتی با شرایط جنگی نمی‌کند و دولت باید با اجرای ساز و کاری جدید، از اقشار کم درآمد جامعه حمایت کند. هر چند در حال حاضر چیزی به نام کالابرگ در اقتصاد ایران وجود ندارد اما حمایت دولت از بهره‌مندی اقشار کم درآمد از کالاهای اساسی با روش‌هایی دیگر در حال انجام است. ارز چند نرخی که خود به طور جداگانه انتقادهای شدیدی را در بر گرفته است، به نوعی یارانه یا کوپن ارزی دولت به مردم است. در این طرح دولت به تعدادی از کالاهای اساسی، ارز ۴۲۰۰ تومانی می‌دهد که در حال حاضر نرخش با بازار آزاد فاصله‌ای بیش از ۲۰ هزار تومانی دارد. طرفداران راه‌اندازی دوباره نظام کوپنی معتقدند، ارز ۴۲۰۰ تومانی به شکل غیر مستقیم به مردم می‌رسد و در این مسیر چه از طریق سودجویان و چه به دلیل نبود شفافیت، عملا بسیاری از اقشار مردم از دسترسی به این یارانه محروم شده‌اند. در این چارچوب می‌توان با دادن دوباره کوپن، این حمایت را به شکل مستقیم در اختیار مردم قرار دارد. ساز و کار اجرایی کوپن جدید اما با توجه به شرایط روز کشور متفاوت خواهد بود. افزایش زیرساخت‌های مدرن شناسایی و خرید کالا و پایگاه‌های اطلاعاتی دولت در طرح هدفمندی یارانه‌ها می‌تواند این کمک را بکند که به جای انتشار کالابرگ، به شکل الکترونیکی این حمایت‌ها واریز شود. ابهام موجود در این مسیر عدم شناسایی دقیق اقشار کم درآمد کشور در سال‌های گذشته است. همانطور که در زمان اجرای طرح سبد معیشت خانوار پس از گران شدن بنزین در آبان ۹۸، مشخص نبود که چه گروه‌هایی باید از این بسته بهره‌مند شوند و دولت ۶۰ میلیون ایرانی را در قالب حدود ۱۸ میلیون خانوار در این فهرست قرار داد، برای توزیع یارانه کوپنی جدید نیز مشخص نیست که چه گروه‌هایی در این فهرست قرار می‌گیرند و چطور می‌توان هم از جاماندن نیازمندان جلوگیری کرد و هم به اقشاری که نیازی به این کمک ندارند، کوپن نداد. با وجود این ابهام‌ها، به نظر می‌رسد طرح جدید مجلس نیز همچنان در رابطه با همان ۶۰ میلیون نفر عملیاتی خواهد شد.

کوپن جدید در نیمه دوم امسال

محمدرضا میر تاج الدینی - نایب رییس کمیسیون برنامه و بودجه مجلس شورای اسلامی - درباره طرح جدید مجلس در رابطه با کوپن گفته: در صورت تصویب طرح تامین کالاهای اساسی؛ حساب یارانه‌ای ۶۰ میلیون نفر هر ۳ الی ۴ ماه به صورت غیر نقدی برای خرید اقلام اساسی غذایی شارژ خواهد شد، این یارانه جدای از یارانه نقدی و بلاعوض خواهد بود. طرح اولیه را تغییر و ارتقا دادیم، در طرح اولیه تامین کالاهای اساسی صرفا با ارز دولتی مد نظر بود، اما ما گفتیم که باید در حمایت از معیشت مردم قدرت خرید را افزایش دهیم. ۶۰ میلیون نفر یارانه بگیر که شامل اقشار متوسط و متوسط به پایین جامعه می‌شوند مشمول این طرح می‌شوند که کارت یارانه آنها هر ۳ الی ۴ ماه به صورت غیر نقدی از سوی دولت شارژ خواهد شد، این علاوه بر واریز یارانه نقدی خواهد بود. میر تاج الدینی گفت: این یارانه غیر نقدی در واقع اعتبار خرید کالا است که بر اساس تعداد نفرات یک خانواده و در حساب یارانه‌ای سرپرست خانواده شارژ می‌شود و مشمولان با مراجعه به فروشگاه‌های دارای کد اقتصادی می‌تواند صرفاً برای خرید مواد غذایی مورد نیاز خانواده اقدام کنند. حدود ۲۰ قلم کالا که عموماً از سوی بانک مرکزی به عنوان کالای اساسی اعلام می‌شود با این کارت‌ها قابل خرید هستند. وی تصریح کرد: برای نیمسال دوم ۱۳۹۹، حدود ۳۰ هزار میلیارد تومان اعتبار برای این طرح لازم است و اکنون نیز بحث ما با دولت در تامین منابع است، پیشنهادهایی از سوی کمیسیون و مرکز پژوهش‌های مجلس برای تأمین منابع ارایه شده است لذا اگر توافقی با دولت در این خصوص انجام گیرد طرح تامین کالاهای اساسی یکی از طرح‌های خوب مجلس یازدهم خواهد بود. میر تاج الدینی تقویت قدرت خرید مردم در این شرایط اقتصادی را هدف اصلی این طرح خواند و گفت: طبق آمار مرکز پژوهش‌ها میانگین مواد غذایی مورد نیاز یک نفر در خانواده، ۱۲۰ هزار تومان است البته این رقم در شرایط مختلف، متفاوت است لذا ما می‌خواهیم حداقل ۵۰ درصد این رقم را برای خانواده‌ها تامین کنیم. این کارت امکان نقدشوندگی ندارد و صرفاً برای خرید در فروشگاه‌هاست در همان کارت یارانه نقدی شارژ می‌شود. سعی خواهد شد دارندگان این یارانه به سمت فروشگاه‌هایی که دارای تخفیف ویژه برای این نوع خرید هستند هدایت شوند که رونق خوبی را نیز در فروشگاه‌ها به همراه خواهد آورد. نایب رییس کمیسیون برنامه و بودجه خاطرنشان کرد: این یارانه غیر نقدی بلاعوض است و تا زمانی که از این شرایط عبور کنیم به عنوان یک حمایت یارانه‌ای از مردم خواهد بود. در طرح هدفمندی یارانه‌ها نیز علاوه بر یارانه نقدی، واریز یارانه غیر نقدی هم وجود دارد، اما تاکنون فقط یارانه نقدی به مردم داده می‌شد لذا این طرح چیزی شبیه به یارانه غیر نقدی است، ما می‌خواهیم امنیت غذایی خانوارها را تامین کنیم. اگر توافق خوبی صورت بگیرد در نیمه دوم امسال این طرح عملیاتی خواهد شد.
طرح تشریح شده از سوی میر تاج الدینی مربوط به طرح یک فوریتی مجلس برای تامین کالاهای اساسی مردم است که در ۲۹ تیر امسال تصویب شده بود. به نظر می‌رسد در طول این دو ماه مجلس با جدیت طرح خود را دنبال کرده و حتی این برنامه را با دولت به اشتراک گذاشته است. تنها ابهام باقی مانده در این مسیر، موافقت دولت است. دولتی که در سال جاری با کسری بودجه جدی مواجه است و در کنار مخالفت‌هایی که با اصل راه‌اندازی دوباره کوپن داشت، حال باید ۳۰ هزار میلیارد تومان منابع اعتباری جدید نیز برای طرح مجلس تامین کند. با وجود این ابهام‌ها، با توجه به پیگیری جدی مجلس، بعید نیست در سال جاری، پس از حدود ۱۰ سال، کوپن این بار در قالبی جدید و پوشش یارانه به اقتصاد ایران باز گردد.

برگزاری رزمایش ذوالفقار ۹۹ در آب‌های خلیج فارس



مرحله اصلی رزمایش مشترک بزرگ ذوالفقار ۹۹ ارتش، از صبح روز پنجشنبه با رمز یا «سیدالشهداء(ع)» و با شعار «امنیت پایدار در سایه اقتدار دفاعی» با گسترش یگان‌های شناور سطحی و زیر سطحی و یگان‌های پروازی نیروی هوایی و دریایی ارتش و با حضور نیروهای جوان در دریای عمان آغاز شد و به مدت سه روز ادامه دارد.
گستره رزمایش مشترک ذوالفقار ۹۹ ارتش دو میلیون کیلومتر مربع از شرق تنگه هرمز، دریای عمان و شمال اقیانوس هند تا مدار ۱۰ درجه شمالی است و در این رزمایش طرح‌های تاکتیکی آفندی و پدافندی برای حراست از آب‌های سرزمینی کشورمان و حفظ خطوط مواصلاتی، برخی از مهم‌ترین سامانه‌های رزمی از جمله موشک‌های کروز سطح به سطح و ساحل به دریا، اژدر، موشک‌های هوابه سطح و سطح به هوا و سامانه‌های راکت انداز از روی شناورهای سطحی، زیر سطحی، یگان‌های پروازی و پهپاد مورد تست و ازمایش قرار می‌گیرد. دریادار دوم شهرام ایرانی سخنگوی رزمایش ذوالفقار ۹۹ ارتش گفت: ناوگروه شصت و نهم نیروی دریایی ارتش متشکل از ناوشکن سهند و ناو پشتیبانی بندرعباس که اکنون در اقیانوس هند حضور دارند ضمن اشراف اطلاعاتی و رصد شناورهای بیگانه و دشمن در هزاران کیلومتر دورتر از آبهای سرزمینی ایران، اطلاعات لازم را جهت انجام عملیات‌های مقابله در اختیار دیگر یگان‌های حاضر در رزمایش قرار می‌دهند.
وی افزود: همچنین یگان‌های پروازی نیروی هوایی ارتش متشکل از جنگنده بمب افکن‌ها و همچنین پهپادهای رزمی در این رزمایش به اجرای طرح‌های از پیش تعیین شده خواهند پرداخت.
رصد و پایش حریم هوایی کشور و منطقه عمومی رزمایش در سرتاسر پهنه آبی جنوب کشور توسط قرارگاه پدافند هوایی کشور و حضور گسترده نیروی پدافند هوایی ارتش و همچنین اجرای آتش توسط سامانه‌های پدافندی برای مقابله با اهداف متخاصم بخش دیگری از طرح‌هایی است که در رزمایش مشترک ذوالفقار ۹۹ ارتش انجام خواهد شد.
اجرای عملیات آبخاکی یکی از طرح‌های اجرایی شده در این رزمایش بود. در این عملیات پس از انجام بمباران هوایی توسط جنگنده بمب افکن‌های نیروی هوایی و بمباردمان ساحلی توسط ناوشکن‌ها و شناورهای موشک انداز و راکت انداز در حجم وسیع و انهدام اهداف و نیروهای متخاصم از هوا، سطح و زیر سطح توسط نیروهای عملیات ویژه، عمده قوا و تجهیزات نیز با حمایت یگان‌های رزمی توسط ناوهای نیروبر به ساحل مورد نظر منتقل و عملیات هجومی و آفندی آبخاکی با موفقیت انجام شد. حضور نیروهای جوان، ولایتمدار و باانگیزه در کنار کارکنان زبده و با تجربه از نکات بارز این تمرین بود که بیانگر آمادگی نسل جوان برای اجرای عملیات سخت و پیچیده است.
در تمام مدت اجرای عملیات آبخاکی پوشش کامل آسمان و فضای منطقه توسط چشمان همیشه بیدار نیروی پدافند هوایی ارتش تامین و با استفاده از انواع حساسه‌های موجود در منطقه، سامانه‌های راداری و موشکی و بهره‌گیری از یگانهای پروازی با سرنشین و بدون سرنشین با هدایت قرارگاه پدافند هوایی در قالب شبکه یکپارچه، امنیت کامل فضای منطقه رزمایش برقرار شد. همچنین در رزمایش مشترک ذوالفقار ۹۹ ارتش، موشک بهینه شده شلمچه نیروی پدافند هوایی تحت هدایت عملیاتی قرارگاه پدافند هوایی موفق به انهدام هدف متخاصم شد. در این بخش از رزمایش، پرنده متخاصم که یک هدف با سرعت بالا و در ارتفاع زیاد در حال پرواز بود و قصد ورود به منطقه عمومی رزمایش را داشت، در حالی که از سطح مقطع راداری بسیار کمی برخوردار بود، توسط سامانه‌های راداری تحت کنترل قرارگاه پدافند هوایی خاتم‌الانبیاء(ص) کشف و به منظور رهگیری و انهدام به سامانه پدافندی بومی نیروی پدافند هوایی ارتش واگذار شد که با شلیک موفق موشک سطح به هوای بهینه شده شلمچه از این سامانه، سرنگون شد.
در مرحله اصلی رزمایش ذوالفقار ۹۹ ارتش، جنگنده بمب‌افکن‌های F-۴ نیروی هوایی ارتش پس از انجام پرواز بردبلند از پایگاه‌های خود به سمت منطقه عمومی رزمایش و انجام عملیات سوختگیری هوایی از هواپیمای تانکر، با استفاده از موشک‌های بهینه شده، نقطه‌زن و ارتقا یافته هوابه‌سطح، اهداف سطحی خود را در منطقه عمومی رزمایش منهدم کردند. زیردریایی تمام ایرانی فاتح برای اولین بار در رزمایش مشترک ذوالفقار ارتش جمهوری اسلامی ایران حضور یافت. زیردریایی فاتح اولین زیردریایی ساخت ایران در کلاس متوسط است که با تلاش وزارت دفاع و پشتیبانی نیروهای مسلح و همکاری نیروی دریایی ساخته شده و بهمن ماه سال ۱۳۹۷ با حضور رییس جمهور به ناوگان جنوب نیروی دریایی ارتش در بندرعباس ملحق شد. سخنگوی رزمایش مشترک ذوالفقار ۹۹ ارتش با تاکید بر اینکه در حوزه هوایی هم برای نخستین‌بار تجهیزاتی به صورت عملیاتی به کار گرفته خواهد شد، تصریح کرد: برای نخستین‌بار حضور عملیاتی پهپاد کمان به عنوان اولین پهپاد رزمی ارتش جمهوری اسلامی ایران که در جهاد خودکفایی نیروی هوایی ارتش طراحی و ساخته شده است را خواهیم داشت که ماموریت رزمی محوله را انجام خواهد داد. در حوزه زمینی هم برای اولین‌بار شناورهای دوزیست بهینه‌سازی شده که آمادگی عملیات در محیط دریا و خشکی را دارند یک ماموریت رزمی را انجام خواهند داد و مسوولیت‌های عملیاتی را در راستای طرح‌های مقابله با هرگونه تهدید انجام می‌دهند.

ادامه از صفحه اول

جاسوسی هکرهای ایرانی یک ادعای مضحک است

تام برت، معاون مایکروسافت در یک پست وبلاگی گفت: فعالیت این هکرها نشان می‌دهد، گروه‌های خارجی تلاش‌های خود را برای مداخله در انتخابات ریاست‌جمهوری امریکا در سال ۲۰۲۰ تشدید کرده‌اند. آنچه ما دیده‌ایم با الگوی حمله قبلی سازگار است که نه تنها نامزدها و کارمندان ستاد انتخاباتی را هدف قرار می‌دهد، بلکه کسانی را که در مورد موضوعات اصلی مشورت می‌دهند نیز مورد هدف هستند. برت همچنین در وبلاگ خود درباره ایران نوشته است که هکرهای مورد حمایت حکومت ایران بین ماه‌های مه و ژوئن تلاش‌های بی‌نتیجه‌ای برای حملات سایبری به حساب‌های کارزار ستاد انتخابات دونالد ترامپ و مقام‌های دولتی داشتند. تام برت همچنین تصریح کرده است که گروه مرتبط با بخش اطلاعات نظامی روسیه که مسوول هک ستاد مبارزات انتخاباتی حزب دموکرات در سال ۲۰۱۶ بود، اینک اقدامات خود را حملات سایبری به اهداف مرتبط با انتخابات امریکا از سر گرفته و کوشیده است تا به کامپیوترهای ۲۰۰ نهاد از جمله ستادهای انتخاباتی و مشاوران آنها نفوذ کند.
مقام‌های اطلاعاتی امریکا در ماه اوت گفته بودند که روس‌ها می‌خواهند که ترامپ همچنان رییس‌جمهور باقی بماند با این حال چینی‌ها بایدن معاون رییس‌جمهور سابق امریکا را ترجیح می‌دهند. با این حال مایکروسافت در بیانیه خود گفته است که هکرهای مورد حمایت دولت چین «افراد برجسته مرتبط با انتخابات» از جمله افراد مرتبط با کارزار بایدن را هدف قرار داده‌اند. مایکروسافت با این حال می‌گوید که اغلب تلاش‌ها برای هک از سوی عوامل روسی، چینی و ایرانی توسط نرم‌افزارهای امنیتی مایکروسافت خنثی شده است. با این حال این شرکت درباره اینکه حساب کاربری چه کسی ممکن است با موفقیت هک شده باشد یا او را تحت تاثیر قرار داده باشد اظهارنظر نمی‌کند.
مایکروسافت درباره اینکه کدامیک از عوامل این کشورها تهدید بیشتری برای سلامت انتخابات ریاست‌جمهوری امریکا هستند، ارزیابی ارایه نکرده اما کارشناسان امنیت سایبری مداخله روسیه را جدی‌تر عنوان می‌کنند. جان هالتکوئست، مدیر تجزیه و تحلیل اطلاعات در شرکت امنیت سایبری فایرآی به آسوشیتدپرس گفت: معتقدیم که بخش اطلاعات ارتش روسیه همچنان بیشترین تهدید را برای روند دموکراتیک ایجاد می‌کند. وی تاکید کرد که بیانیه مایکروسافت نشان می‌دهد که بخش اطلاعاتی ارتش روسیه همچنان به دنبال اهداف مرتبط با انتخابات است که با وجود اقدام‌های قانونی، تحریم و اقدام‌های متقابل دیگر متوقف نشده است.
خبرگزاری آسوشیتدپرس می‌گوید با وجود اینکه مقام‌های اطلاعاتی امریکا ماه گذشته گفته بودند که روسیه به دونالد ترامپ و چین به جو بایدن تمایل دارند، اما مایکروسافت می‌گوید هکرهای چینی افراد نزدیک به ستاد انتخاباتی جو بایدن را نیز هدف قرار داده‌اند. این مقام مایکروسافت گفته است هکرهای مورد حمایت حکومت ایران بین ماه‌های مه و ژوئن تلاش‌های ناموفقی برای حملات سایبری به مقام‌های ستاد انتخابات دونالد ترامپ داشتند. در همین حال مقام‌های امنیت سایبری در امریکا به «سی‌ان‌ان» گفته‌اند، مایکروسافت توانسته فعالیت هکرهای برای دستیابی به ایمیل‌های افراد مرتبط با ستادهای انتخاباتی را رصد کند، اما شواهدی در دست نیست که مجموعه‌های مرتبط با سیستم انتخابات در امریکا هدف قرار گرفته باشند.

واکنش تهران به ادعای مایکروسافت

رابرت اوبراین مشاور امنیت ملی کاخ سفید پیش از این در ۱۴ شهریور به چین، روسیه و ایران نسبت به هرگونه دخالت در انتخابات ریاست‌جمهوری امریکا در سال ۲۰۲۰ هشدار داده و تاکید کرده بود، چین گسترده‌ترین برنامه را در بین کشورهای جهان برای دخالت در انتخابات ماه نوامبر در ایالات متحده دارد. مشاور امنیت ملی کاخ سفید همچنین گفته بود: ما برای چینی‌ها، روس‌ها و ایرانی‌ها و برخی دیگر از کشورهایی که (نام آنها) را اعلام نکرده‌ایم، روشن ساخته‌ایم که هر تلاشی برای دخالت در انتخابات امریکا با عواقب خارق‌العاده روبرو خواهد شد. هرچند روسیه و چین در ماه‌های اخیر پیوسته هرگونه دخالت در انتخابات امریکا و یا حملات سایبری به نهاد و سازمان‌های سیاسی امریکا را رد کرده‌اند. این گزارش در حالی منتشر شده است که مقام‌های اطلاعاتی امریکا می‌گویند که تاکنون هیچ مدرکی درباره نفوذ مشاهده نکرده‌اند. همچنین ادعای مایکروسافت مبنی بر تلاش هکرهای مرتبط با روسیه، چین و ایران برای تاثیرگذاری بر انتخابات امریکا با واکنش سخنگوی وزارت امور خارجه مواجه شد. سعید خطیب‌زاده در مصاحبه با شبکه تلویزیونی CNN در تکذیب این ادعا گفت: ایالات متحده که دهه‌ها در انتخابات کشورهای دیگر از جمله ایران دخالت کرده، با کودتا دولت منتخب مردم ایران دکتر مصدق را سرنگون کرده و کارزار فعال ضداطلاعاتی بر علیه دیگر کشورها را رهبری می‌کند، در مقامی نیست که چنین ادعای مضحکی بکند. وی تاکید کرد: همان گونه که بارها گفته‌ایم برای تهران، اهمیتی ندارد چه شخصی در کاخ سفید ریاست می‌کند. آنچه مهم است پایبندی واشنگتن به حقوق، قواعد و نرم‌های بین‌المللی و دست برداشتن از دخالت در کشورهای دیگر و عمل به تعهدات خود است.

رسانه‌های خارجی، برنده فضای بی‌رقیب تولید محتوا خواهند بود

به‌اعتقاد کارشناسان، با توسعه زیرساخت‌ها و دسترسی به اینترنت پرسرعت در بیشتر نقاط، فضای تولید محتوا ایجاد شده و تقاضا هم برای آن زیاد است، اما حاکمیت باید با رقابتی کردن این فضا به توسعه آن کمک کند و اگر فضای رقابتی از بین برود، تولیدکنندگان محتوا و سرمایه‌گذاران از این بازار خارج شوند و رسانه‌های خارجی برنده این رقابت خواهند بود. به گزارش وزارت ارتباطات و فناوری اطلاعات، مهدی یزدانی رییس هیات‌مدیره یک شرکت تلویزیون اینترنتی در نشست نقد و اندیشه با موضوع «تولید محتوا در فضای مجازی» با بیان اینکه تعاریف وسیعی از تولید محتوا می‌توان ارایه داد، گفت: حدود چهار تا پنج سال است که VODها در کشور تاسیس شده‌اند و کسانی که این موسسات را تاسیس کردند می‌دانند که آماده کردن زیرساخت، شرط لازم وجود این پلتفرم‌ها است ولی شرط کافی برای حیات آنها تولید محتوا با کیفیت است و مخاطبین VODها به‌دنبال محصولات باکیفیت و حرفه‌ای هستند. وی با بیان اینکه بازگشت سرمایه برای سرمایه‌گذار بسیار مهم است، اظهار کرد: در حالت عادی برای اکران یک فیلم، دو تا سه ماه زمان لازم است و پس از آن برای تسویه حساب سینما با صاحب اثر یک سال زمان می‌برد. اکران آنلاین خواب سرمایه و مدتی که سرمایه معطل می‌ماند تا سرمایه‌گذار کار دیگری انجام دهد، کوتاه کرده است. شاید سرمایه‌گذار در اکران آنلاین حاشیه سود کمتری داشته باشد ولی تعداد دفعاتی که سرمایه می‌تواند گردش داشته باشد در این حوزه بسیار بیشتر شده است. یزدانی با اشاره به حفظ حقوق مولف و تولیدکننده محتوا در کشور گفت: حدود ۲۰ سال است که شبکه نمایش خانگی در ایران فعال شده و از ابتدا نیز کپی غیرقانونی فیلم‌ها وجود داشت و حقوق صاحبان اثر از بین می‌رفت. در اوایل دهه ۸۰ برای برخورد با متخلفین حوزه سمعی و بصری قانونی در مجلس شورای اسلامی به تصویب رسید که برای متخلفین جریمه نقدی بین ۵۰۰ تا حداکثر یک میلیون تومان ذکر شده بود که در بازه زمانی یک ساله نیز عدد قابل قبولی نبود. شدیدترین برخورد در همان قانون تعطیلی واحد صنفی بود که جریمه قابل توجهی بود. اکنون در سال‌هایی که رفتار مردم در دیدن فیلم و سریال متفاوت شده و زیرساخت‌های مخابراتی نیز در دسترس مردم است و با هزینه بسیار کمتری می‌توانند فیلم مورد نظر را در فضای مجازی و پلتفرم‌ها ببینند، هنوز هم این قانون وجود دارد که دیگر کارآیی ندارد. زیرا امروز این سایت‌ها هستند که هر روز با یک دامنه متفاوت بالا می‌آیند و قانون ۲۰ سال پیش نمی‌تواند با آن مقابله کرد. قانون باید به‌روز باشد و ۲۰ سال از خودش جلوتر باشد نه اینکه ۱۰ سال از زمان خودش عقب‌تر باشد. قانون باید بتواند بگوید چگونه در ۲۰ سال آینده از حقوق مولف دفاع کنیم. یزدانی افزود: سرمایه ترسو است و اگر در جایی ابهام وجود داشته باشد، سریع از آن خارج می‌شود. ادامه این کشمکش‌ها باعث می‌شود که مدیران این پلتفرم‌ها تصمیم بگیرند فعالیت آنها را متوقف کنند و ضرر این کار به آن نیروی آموزش‌دیده‌ای وارد می‌شود که باید ۷۰۰ ساعت برنامه تولید می‌کرد و در کوتاه‌مدت مردم به شبکه‌های خارجی رجوع می‌کنند و اگر تولیدکننده داخلی بار دیگر بخواهد به شبکه برگردد، سلیقه مردم تغییر کرده است و ریسک و هزینه سرمایه‌گذاری افزایش پیدا می‌کند. وی با بیان اینکه ما با نظارت مشکلی نداریم و باید وجود داشته باشد، گفت: از این دعوا، رسانه‌های خارجی و کسانی که هنجارهای ما را رعایت نمی‌کنند بهره می‌برند. حاکمیت باید مراقب باشد تا سرمایه‌ای که به‌سختی وارد این حوزه شده است، به‌راحتی خارج نشود. همچنین احمدرضا نخجوانی، مدیرعامل یک شرکت ارائه‌دهنده خدمات اینترنتی، با اشاره به رشد سه برابری مصرف پهنای باند در دوران کرونا بیان کرد: با بیان اینکه در بحث کار همیشه می‌گویم ما نیروی متخصص بیکار نداریم، این موضوع در همه عرصه‌ها وجود دارد و در حوزه محتوایی نهایت جای کار وجود دارد. شواهد نشان می‌دهد تقاضای مردم برای محتوای داخلی به‌مراتب بیشتر از محتوای خارجی است و یک پتانسیل ویژه در این حوزه وجود دارد. حداقل امکانات زیرساختی برای تولید محتوا در همه کشور وجود دارد. زیرساخت آماده است و تقاضای بسیار زیادی هم برای آن وجود دارد به همین خاطر تمام جوانان می‌توانند در این عرصه وارد شوند و کار کنند. باید در نظر داشت اپراتورهای ثابت نیز محدودیت‌هایی دارند. اپراتورهای ثابت در هزینه‌های روزمره خود با مشکلات زیادی روبرو هستند و وزارت ارتباطات می‌تواند با حمایت از اپراتورهای ثابت به تولید محتوا کمک بیشتری کند. در دوران کرونا، دهه محرم و اینترنت مدارس، اپراتورها با هزینه خود سرویس‌ها را رایگان کردند و وزارت ارتباطات کمکی در این زمینه به ما نکرد و ما چشم امید داریم که وزارت ارتباطات با ما همکاری بیشتری داشته باشند. نخجوانی با بیان اینکه مسائل مشکلات VODها فراتر از بحث‌های زیرساختی است و ما آماده هرگونه همکاری با آنها هستیم، گفت: همین حالا این پلتفرم‌ها در بازار با سرمایه‌گذاری صنعت ارتباطات و به امید آینده فعالیت می‌کنند. اگر حاکمیت فضای رقابتی ایجاد کند تا انحصار شکل نگیرد، سازوکارهای بازار زمینه حمایت از تولیدکنندگان در فضای مجازی را فراهم می‌کند. باقر صمدی معاون دیجیتال بزرگ‌ترین اپراتور دیتای کشور نیز با بیان اینکه وقتی از تولید محتوا صحبت می‌کنیم بخشی تولید محتوای حرفه‌ای است که نهادها و موسسات آن را تهیه می‌کند و بخشی تولید محتوای کاربرمحور است که میلیاردها نفر در آن حوزه فعال هستند، گفت: هم‌اکنون در کشور ما زیرساخت‌ها وجود دارد و افراد با اندک مهارتی می‌توانند با یک گوشی ساده محتواهای مختلف را که قابل انتشار در فضای مجازی است توسعه دهند و از آن درآمد ایجاد کنند. وی در پاسخ به این سوال که اپراتورها چگونه می‌توانند به تولید محتوا در کشور کمک کنند، گفت: اپراتورها زیرساختی را ارایه کردند و هر روز هم آن را توسعه می‌دهند و در همه شهرها و روستاهای کشور اینترنت پرسرعت وجود دارد و یک جوان می‌تواند محتوای تولیدشده خود را از طریق شبکه‌های مجازی در سطح وسیع انتشار دهد.

هدف دولت از تسعیر ارز و ایجاد منابع ۱۵۰ هزار میلیارد تومانی در شرایط کسری بودجه چیست؟

حسینی‌هاشمی: تسعیر ارز ریختن بنزین روی آتش تورم است



گروه بانک و بیمه |

به‌دنبال انتشار خبری در محافل اقتصادی و رسانه‌ها، مبنی بر تصمیم دولت برای تسعیر دارایی‌های بانک مرکزی و جبران کسری بودجه که پرسش‌ها و ابهاماتی ایجاد کرده، کارشناسان این پرسش را مطرح کرده‌اند که دولت قرار است به چه میزان از طریق تسعیر ارز، به کاهش بدهی دولت به بانک مرکزی پرداخته و در نتیجه تا چه حد به انتشار پول و استفاده از منابع بانک مرکزی جهت تامین کسری بودجه خواهد پرداخت و این سیاست چه اثراتی روی پایه پولی و تورم و نقدینگی خواهد داشت و هدف عمده دولت چیست؟

در این زمینه یک مقام ارشد وزارت اقتصاد از موافقت بانک مرکزی با تسعیر دارایی‌های خارجی برای جبران کسری بودجه خبر داده تا دولت با هدف جبران کسری بودجه از طریق تسعیر ارز و دارایی‌های خارجی بانک مرکزی درآمدی معادل ۱۵۰ هزار میلیارد تومان ایجاد کند. براین اساس باید روشن شود که سیاست تسعیر ارز آیا برای دارایی‌های خارجی بانک‌ها نیز اجرا خواهد شد و وضعیت بانک‌ها نیز در این زمینه تعیین تکلیف خواهد شد؟ یا فقط برای دارایی دولت نزد بانک مرکزی قابل اجراست؟

همچنین با کاهش بدهی دولت از این طریق، دولت به صورت اسمی و حسابداری، از یک سو بدهی خود به بانک مرکزی را کاهش خواهد داد و از سوی دیگر، امکان برداشت بیشتر از منابع بانک مرکزی را ایجاد خواهد کرد. لذا باید دید که از طریق کاهش و افزایش بدهی دولت به بانک مرکزی، چه اثری روی مخارج دولت، پرداخت به پیمانکاران و دستگاه‌های اجرایی و حقوق بگیران دولتی خواهد داشت و در نهایت تا چه میزان نقدینگی و تورم را افزایش می‌دهد و دولت تا چه حد می‌خواهد از طریق افزایش نرخ تسعیر ارز، منابع جدید ایجاد و خرج کند؟

سیدبهاالدین حسینی‌هاشمی کارشناس اقتصادی و مدیر عامل اسبق بانک‌های صادرات و سرمایه در این زمینه گفت: جبران کسری بودجه با تسعیر دارایی‌های خارجی دولت به صورت دلار یا یورو مانند ریختن بنزین روی آتش است، مسلما مسوولان بانک مرکزی و وزارت اقتصاد به خوبی می‌دانند که با این کار به جز شعله ورتر کردن و گرگرفتن تورم و کاهش ارزش پول ملی اقدام دیگری که به نفع اقتصاد باشد را انجام نمی‌دهند. تسعیر دارایی‌های خارجی در این موقعیت تورمی که اقتصاد مشکلات مختلفی دارد و تولیدی در آن وجود ندارد به‌شدت به ضرر و زیان منافع ملی اقتصادی است. مثلا اینکه در تراز نامه بانک مرکزی نرخ هر یورو ۱۰ هزار تومان است، وقتی تسعیر براساس یورو با قیمت ۳۰ هزار تومان صورت بگیرد به این معناست که دو برابر نقدینگی به اقتصاد تزریق شده در حالی که ما به ازای این نقدینگی کالا یا ثروت مادی ایجاد نشده است. در واقع تسعیر در چنین شرایطی که با افزایش نقدینگی انجام می‌شود ماحصلی جز تورم ندارد. بی تردید اگر نقدینگی ماحصل تسعیر به نقدینگی موجود در اقتصاد وارد شود دولت، بانک مرکزی و وزارت اقتصاد مسبب وارد کردن پول پرقدرت در اقتصاد کشور می‌شوند. ضریب فزاینده پولی که از این طریق وارد اقتصاد می‌شود بدون اتکا به تولید کالا و ثابت بودن کالا و خدمات موجب چند برابر شدن تورمی می‌شود که در اقتصاد ما کمر شکن شده است. قطعا تامین بودجه دولت از طریق تسعیر یکی از روش‌های بسیار غیرمعمول در چنین شرایطی است.

این کارشناس اقتصادی در واکنش به اخباری در مورد قصد احتمالی دولت برای جبران ۱۵۰ هزار میلیارد تومان از کسری بودجه با تسعیر دارایی‌های خارجی بانک مرکزی هشدار داد این کار ریختن بنزین روی آتش تورم است.

وی افزود: تسعیر نرخ ارز هرگز نمی‌تواند منبع درآمدی برای تامین بودجه جاری دولت باشد. دولت در این شرایط وخیم اقتصادی نمی‌تواند با تسعیر نرخ ارز به قیمت جدید برای خود درآمد ایجاد کند تا از محل این درآمد بدهی خود را پرداخت کند، به کارمندان خود حقوق بدهد و مملکت را از این طریق اداره کند. در واقع دولت با تسعیر نرخ ارز پول بدون پشتوانه‌ای را مثل استقراض از بانک مرکزی وارد اقتصاد می‌کند که مشکلات اقتصادی بسیاری را به مردم که مهم‌ترین آن افزایش چند برابری تورم است تحمیل می‌کند. وی در پاسخ به این پرسش که مقام ارشد وزارت اقتصاد گفته این منابع به منظور پرداخت بدهی‌های دولت استفاده می‌شود واثر تورمی ندارد و تاثیری روی متغیرهایی مانند پایه پولی به جا نمی‌گذارد اظهار داشت: وقتی دولت تسعیر نرخ ارز می‌کند عملا بنزین بر روی تورم ریخته است. فرض کنید مجموعه دارایی‌های ارزی دولت ۱۰۰ میلیارد دلار است که با قیمت مثلا هزار تومان در ترازنامه بانک مرکزی آمده است دولت این ۱۰۰ میلیارد دلار را با قیمت ۲۰۰ هزار میلیارد تومان یعنی دوبرابر به عنوان یک درآمد جدید برای خود شناسایی می‌کند و وارد خزانه خود می‌کند، در حالی که ما به ازای این مبلغ کالا و خدماتی نداشته است. دولتی که از این محل به دنبال پرداخت بدهی خود است، تلاش می‌کند تا بدهی خود را به پیمانکاران پروژه‌های عمرانی پرداخت کند، به کسانی که صورت وضعیت داده و از دولت طلبکار هستند، وقتی دولت از محل تسعیر بدهی خود را به این افراد می‌دهد آنها نیز پول را خرج می‌کنند و چون دولت برابر این پولی که به دست مردم داده کالای جدیدی عرضه نکرده پر واضح است که این پول روی قیمت‌ها تأثیر می‌گذارد و افزوده شدن این پول روی پول قبلی سطح عمومی قیمت‌ها را حداقل ۲ تا ۳ برابر بالا می‌برد حال مقامهای وزارت اقتصاد باید جوابگوی این موضوع باشند که چگونه و بر چه اساسی معتقدند که این پول تورم‌زا نیست؟! در حالی که رشد رقم نرخ ارز تورم‌زاست. چگونه کمیته تصمیم‌گیرنده تسعیر نرخ ارز معتقد است از ما به التفاوت ارز ۴۲۰۰ تومانی با ارز ۸ هزار و ۵۰۰ تومانی محاسبه شود منجر به افزایش تورم نمی‌شود؟ دولت در حسابداری ملی معادل ریالی تسعیر ارز را وارد اقتصاد می‌کند. مثلا خالص ارزش دارایی ارزی منهای بدهی‌های ارزی رقمی ۵۰ میلیاردی می‌شود اگر این رقم را حساب کنیم با قیمت ارز دولتی، وقتی دوسه برابر و به نرخ بالاتر یا آزاد فروخته شود قطعا دولت رقم زیادی ریال طلبکار می‌شود. دولت ریال را به دست مردم می‌دهد بدون اینکه کالایی در اقتصاد تولید یا معامله شده باشد با این اقدام به یک باره قیمت‌ها را چند برابر بالاتر می‌برد و این تورم به تورم قبلی اضافه می‌شود. وی ادامه داد: فروش دارایی‌های خارجی به قیمت روز بدترین کاری است که بانک مرکزی می‌تواند انجام دهد در حالی که بهترین روش سیاست دریافت ارز از مردم به بالاترین قیمت است. اگر ارز از بازار جمع شود و مردم در بازارها دلالی نکنند قطعا بار تورمی کاهش می‌یابد. اگر فروش نفت و نظام بانکی تحریم نبود حتما و یقینا دولت تلاشی برای بستن بودجه بدون وابستگی به درآمدهای نفتی از خود نشان نمی‌داد. دولت از روی اجبار نفت نمی‌فروشد و بودجه بدون نفت در حال اداره شدن است آن هم با این همه فشاری که به مردم وارد می‌شود، بنابراین دولت برای قطع وابستگی به درآمدهای نفتی کاری نکرده است. لذا چون درآمدهای نفتی قطع شده دولت به دنبال ایجاد درآمدهای دیگری چون فروش دارایی‌هاست، مثل نفت که دارایی عموم مردم است، حالا که نفت نمی‌تواند بفروشد با فروختن کارخانه و پالایشگاه و پتروشیمی‌ها تامین درآمد می‌کند. هرچند که فروش دارایی‌های دولتی در قالب خصوصی سازی واقعی خوب است چرا که منجر به جمع‌آوری ریال از بخش خصوصی می‌شود. مدیریت نقدینگی اگر باعث شود که پول‌ها از خزانه ملت که همان نظام بانکی است به سمت خزانه دولت برود خوب است چرا که منجر به جمع‌آوری دلالی می‌شود اما هر چه قدر پول از خزانه دولت به خزانه ملت سرازیر شود قطعا اثرات تورمی وخیمی بر اقتصاد به جا می‌گذارد.

مجید شاکری: قیمت ارز آزاد پایدار نمی‌ماند و باعث رشد بورس می‌شود

سکه در مرز ۱۲ میلیون تومان

گروه بانک و بیمه | محسن شمشیری |

به دنبال اعلام نرخ دلار ۲۵ هزار و ۴۵۰ تومان، یورو ۲۹ هزار و ۷۰۰ تومان و درهم امارات ۷ هزار تومان در بازار آزاد و قیمت اونس جهانی به نرخ ۱۹۴۶ دلار، قیمت طلا و سکه افزایش یافت. مظنه هر مثقال طلای آبشده یا ۱۷ عیار ۴ میلیون و ۹۵۸ هزار تومان، قیمت طلای ۱۸ عیار هر گرم یک میلیون و ۱۴۵ هزار تومان، قیمت سکه تمام بهار آزادی طرح جدید ۱۱ میلیون و ۸۵۰ هزار تومان، قیمت سکه طرح قدیم ۱۱ میلیون و ۳۰۰ هزار تومان، قیمت نیم سکه بهار آزادی ۵ میلیون و ۸۵۰ هزار تومان، ربع سکه بهار آزادی ۳ میلیون و ۳۵۰ هزار تومان و سکه گرمی یک‌میلیون و ۸۳۰ هزار تومان معامله می‌شود. گزارش رسانه‌ها نشان می‌دهد که روز پنج‌شنبه در برخی ساعات سکه با قیمت ۱۲ میلیون تومان معامله شده است اما میانگین قیمت ۱۱ میلیون و ۸۵۰ هزار تومان بوده است. همچنین قیمت فروش دلار در صرافی‌های بانکی روز پنج‌شنبه ۲۰ شهریور ۹۹ با ۵۰ تومان افزایش نسبت به روز کاری قبل، ۲۲ هزار و ۸۰۰ تومان تعیین شده است. این صرافی‌ها دلار را از مردم با قیمت ۲۲ هزار و ۷۰۰ تومان خریداری می‌کنند. قیمت فروش یورو در صرافی‌های بانک‌ها نیز با ۵۰ تومان افزایش نسبت به قیمت‌های پایانی روز کاری قبل ۲۷ هزار تومان اعلام شده است؛ قیمت خرید یورو در این صرافی‌ها ۲۶ هزار و ۹۰۰ تومان درج شده است. سامانه سنا نیز نرخ میانگین دلار معامله‌شده در ۱۹ شهریور را ۲۲۵۷۱ تومان، و سامانه نیما نیز نرخ میانگین حواله را ۲۰۸۱۸ تومان در ۱۹ شهریور اعلام کرده است. براین اساس اختلاف نرخ نیما و بازار آزاد به حدود ۴۶۰۰ تومان، اختلاف نیما و صرافی‌ها و سنا به حدود ۱۷۰۰ تومان، اختلاف صرافی‌ها و بازار آزاد به حدود ۲۶۰۰ رسیده است. با ابلاغ بانک مرکزی به صرافی‌های بانکی، فروش ارز سهمیه‌ای با ارایه کارت ملی در این صرافی‌ها از روزهای قبل متوقف شده این در حالی است که پیش از این صرافی‌های بانکی با داشتن کارت ملی، کارت شتاب و شماره همراه به نام متقاضی از ساعت ۱۰ تا ۱۵ تا ۲۲۰۰ دلار امریکا به متقاضیان واجد شرایط عرضه می‌کردند. این میزان ارز به هر متقاضی فقط یک بار در سال فروخته می‌شد.

در توضیحات ابلاغی به صرافی‌های بانکی آمده است که «به استناد تصمیمات متخذه از سوی بانک مرکزی فروش اسکناس از محل سایر کد (۲۴) تا اطلاع ثانوی از سیستم سنا حذف گردید بدین ترتیب فروش ۲۰۰۰ یورو و یا معادل آن به سایر اسعار به هر دارنده کارت ملی در سال منتفی گردیده است. شایان ذکر است که نیازهای واقعی مشتریان از جمله ارز مسافرتی، بیماری، دانشجویی و غیره کماکان در شعب بانک‌ها و صرافی‌ها به متقاضیان ارایه می‌شود. باتوجه به تأکید بانک مرکزی برای تأمین ارز نیازهای واقعی مشتریان، صرافی‌ها نسبت به تأمین ارز مورد نیاز مصارف ۲۳ گانه خدماتی از جمله مسافران، بیماران، دانشجویان و ... اقدام می‌کنند و تنها فروش ارز سهمیه‌ای با کارت ملی را متوقف کرده‌اند.» طبق اطلاعات دریافتی از بازار ارز، در روزهای اخیر بیش از ۹۵ درصد تقاضا سفته بازی بوده و شامل مصارف ۲۳ گانه نبوده است؛ ضمن اینکه خریداران ارز باید توجه داشته باشند که کلیه معاملات ارز اشخاص توسط صرافی‌ها در سیستم‌ها و سامانه‌های مربوطه ثبت و به نهادهای نظارتی اعم از سازمان امور مالیاتی، سازمان هدفمندی یارانه‌ها و... ارسال می‌شود. فعالان بازار، علت اصلی افزایش قیمت طلا و سکه در روزهای اخیر را افزایش چشم‌گیر قیمت ارز می‌دانند و می‌گویند: خرید و فروش‌ها در این بازار هیچ تغییری نکرده و در رکود نسبی هستیم. اختلاف نرخ ارز در بازار آزاد و صرافی‌های بانکی در روزهای اخیر موجب تشکیل صف‌های طولانی خرید ارز مقابل این صرافی‌ها شده بود؛ عده‌ای به نیت کسب سود حدوداً ۴ میلیونی ساعات طولانی در صف خرید ارز مقابل این صرافی‌ها منتظر می‌ماندند؛ فروش ارز سهمیه‌ای در صرافی‌های بانکی در روزهای اخیر با جنجال‌هایی همراه بود. بنابراین، صف‌های طولانی و البته جنجال‌برانگیز خرید ارز سهمیه‌ای از صرافی‌های بانکی و اکنش بانک مرکزی را به همراه داشت و موجب متوقف‌شدن فروش ۲۲۰۰ دلار ارز سهمیه‌ای به هر فرد شد. تصاویری که در روزهای اخیر از مقابل صرافی‌های بانکی منتشر شده است بیانگر صف‌های بسیار طولانی بود؛ افراد حاضر در این صف‌ها به‌دلیل اختلاف نرخ دلار بانکی با آزاد ساعات طولانی در صف به امید خرید ارز دولتی و فروش در بازار آزاد و کسب سود حدوداً ۴ میلیونی حضور پیدا می‌کردند. فروش ارز سهمیه‌ای در صرافی‌های بانکی متوقف شده و این تصمیم زمانی از سوی بانک مرکزی اتخاذ شد که همزمان با افزایش چشم‌گیر قیمت ارز و ورود دلار به کانال‌های جدید قیمتی، صف‌های خرید ارز نیز مقابل صرافی‌های بانکی طولانی‌تر از قبل تشکیل و حتی در مواردی باعث دعواهای زرگری شد. بانک مرکزی به صرافی‌های بانکی دستور داد که دیگر مانند قبل نسبت به فروش ۲۲۰۰ دلار به هر فرد (کارت ملی) اقدام نکنند. این سیاست فعلاً در دستور کار قرار دارد و مشخص نیست تصمیم سیاست‌گذار ارزی در آینده چه باشد. شایان ذکر است که نیازهای واقعی مشتریان از جمله ارز مسافرتی، بیماری، دانشجویی و غیره کماکان در شعب بانک‌ها و صرافی‌ها به متقاضیان ارایه می‌شود. باتوجه به تأکید بانک مرکزی برای تأمین ارز نیازهای واقعی مشتریان، صرافی‌ها نسبت به تأمین ارز مورد نیاز مصارف ۲۳ گانه خدماتی از جمله مسافران، بیماران، دانشجویان و ... اقدام می‌کنند و تنها فروش ارز سهمیه‌ای با کارت ملی را متوقف کرده‌اند.

مجید شاکری: قیمت ارز آزاد احتمالا پایدار نمی‌ماند

حذف سهمیه ۲۲۰۰ دلاری ارز اقدامی به جا از سوی بانک مرکزی برای مقابله با سفته‌بازی‌ها است. بانک مرکزی علی‌رغم وضعیت مناسب از نظر اسکناس، تا زمانی که قیمت پایدار در حوزه اسکناس مشخص شود، عرضه ارز در قالب «سهمیه سایر» را متوقف کرده است. در ارتباط با وضعیت بازار ارز طی روزهای اخیر و افزایش تقاضا برای خرید ارز از سوی صرافی‌های بانکی، علت واقعی تشکیل این صف‌ها اختلاف دلار صرافی با دلار بازار آزاد بود/بانک مرکزی که همیشه با توجه به هزینه‌های آربیتراژی تاکید داشت نرخش با بازار تفاوت نداشته باشد، به علت وجود سایر سیگنال‌های بازار که نشان‌دهنده عدم پایداری این تفاوت نرخ هستند، نرخش را افزایش نداده است. مهم‌ترین سیگنال، سیگنال بازار متشکل ارزی است و عرضه‌هایی که بانک مرکزی در این بازار انجام داده حداقل گویای این نکته است که با توجه به میزان زیاد عمده‌فروشی اسکناس، قیمت بازار آزاد احتمالاً نباید پایدار بماند در چنین شرایطی که سیگنال‌های متناقضی وجود دارد، اگر بانک مرکزی بخواهد نرخ خودش را افزایش داده و به نرخ بازار بچسباند، احتمالاً دستاوردی به جز تثبیت یک قیمت بالاتر نخواهد داشت، مجموع این اتفاقات باعث شد که علی‌رغم وضعیت مناسب بانک مرکزی از نظر اسکناس نسبت به گذشته، تا زمانی که قیمت پایدار در حوزه اسکناس مشخص شود، عرضه ارز در قالب «سهمیه سایر» متوقف شود. باید توجه کنیم که وضعیت پیشین، بسیار وضعیت بدی بود و آربیتراژ ایجاد شده باعث افزایش تقاضا می‌شد. بنابراین بستن آن پنجره (آربیتراژ)، دوراه حل داشت؛ یا اینکه تفاوت نرخ بازار آزاد و نرخ صرافی را کم کنیم یا اینکه (عرضه با قیمت کف بازار را) متوقف کنیم که شاهد هستیم بانک مرکزی، راه دوم را انتخاب کرده است. حذف سهمیه ۲۲۰۰ دلاری ارز اقدامی به جا و مناسب از سوی بانک مرکزی برای مقابله با سفته‌بازی‌ها است. البته بیان دقیق رابطه حذف سهمیه ارزی ۲۲۰۰ دلاری برای هر کارت ملی با قیمت ارز کار مشکلی است، زیرا زیاد بودن نرخ بازار آزاد باعث جذابیت این تفاوت شده بود. قبلا بانک مرکزی برای مدیریت ارز، از طرفی قیمت ارز صرافی ملی را بالا می‌برد و از طرفی نیز برای تعدیل قیمت، دلار و درهم در بازار آزاد تهران تزریق می‌کرد. اما با توجه به اینکه بانک مرکزی مطمئن نیست که نرخ بازار آزاد چقدر ثبات و پایداری دارد، به جای اینکه قیمت رسمی ارز را افزایش دهد، با حذف سهمیه ۲۲۰۰ دلاری، قیمت رسمی چسبیده به کف بازار را موقتاً حذف کرده است و در عین حال، ابزار مداخله خود را نیز حفظ کرده است. در خصوص احتمال بازگشت نقدینگی به بازار سرمایه نیز باید توجه کنیم که وقتی یک نفر سهام خود را می‌فروشد، شخص دیگری آن سهام را خریده است. پس اساساً نقدینگی از بازار بورس خارج نمی‌شود. مساله اینجاست که روند عمومی روزهای اخیر بازار سرمایه گویای آن است که حقوقی‌ها بیشتر در حال خرید هستند و شاهد هستیم نوعی انتقال ترجیحات میان حقیقی‌ها و حقوقی‌ها در حال انجام است که بازار را دچار مشکلاتی می‌کند. با این اوصاف، پیش‌بینی این موضوع که حذف سهمیه ارزی برای هر کارت ملی باعث رشد بازار سرمایه می‌شود بستگی به رفتار آتی بازار دارد و باید ببینیم که بازار چه روندی را پیش می‌گیرد.

بانک مرکزی اروپا سیاست پولی را تغییر نداد

به گزارش رویترز، روز جمعه ۲۱ شهریور ۹۹، در حالی که ارزش دلار بار دیگر افزایش یافته است، قیمت طلا پس از افزایش قابل توجه در جلسه قبل، امروز شاهد کاهش بود هرچند که تردیدها در مورد ترمیم سریع اقتصاد جهانی سبب شد تا طلا همچنان در مسیر رشد هفتگی باقی بماند. بر اساس این گزارش، قیمت هر اونس طلا به ۱۹۳۹ دلار و ۷۵ سنت رسید. چهارشنبه قیمت طلا به بالاترین رقم از دوم سپتامبر یعنی ۱۹۶۵ دلار و ۹۴ سنت رسیده بود. قیمت فلز زرد در معاملات آتی برای تحویل در ماه دسامبر به ۱۹۴۶ دلار و ۸۰ سنت رسید. بر اساس این گزارش، قیمت هر اونس طلا پس از رسیدن به رقم ۱۹۵۰ دلار و ۵۱ سنت در روز چهارشنبه به ۱۹۴۶ دلار و ۳ سنت رسید.

اولویت بانک مرکزی کنترل تورم و تامین ارز

رییس کل بانک مرکزی اعلام کرد: من و همکارانم در بانک مرکزی، علی‌رغم تمام سختی‌ها، مصمم به کنترل تورم و دستیابی به پایداری بازارها و تامین ارز برای ملزومات مردم، به عنوان اولویت‌های اصلی هستیم؛ امیدوارم بعد از اینکه با سرافرازی از این شرایط بیرون آمدیم، مردم را در جریان اقدامات و سختی‌های راهی که آمده‌ایم، قرار دهم. همتی ضمن تأکید بر بهره‌گیری از نقدها و تحلیل‌های صاحب‌نظران، اولویت‌های اصلی بانک مرکزی را کنترل تورم، دستیابی به پایداری بازارها و تامین ارز برای ملزومات مردم دانست. همتی درخصوص نقدهای انجام گرفته توسط صاحب نظران ورسانه‌ها در مورد عملکرد بانک مرکزی، گفت: اما در این میان دو نکته توسط برخی از نوشته‌ها و مصاحبه‌ها نادیده گرفته می‌شود. اول، شرایطی که کشور به لحاظ اقتصادی در آن قرار دارد. در شرایط عادی، بدیهی است که بسیاری از پیشنهادها و راهکارها قابل انجام است، ولی در اوضاع کنونی که اقتصاد تحت شدیدترین فشارها قرار دارد، اندکی انصاف و مسوولیت‌پذیری در تحلیل و سخن گفتن با توجه به عوامل موثر خارج از کنترل، می‌طلبد. وی دومین نکته را کارها و اقداماتی عنوان کرد که بانک مرکزی در این دوره دو ساله انجام داده و می‌دهد و تصریح کرد: بخشی از این اقدامات در قالبی است که به اطلاع مردم رسیده و نتایج آن هم دیده می‌شود. اما بخش مهمی از اقدامات بانک مرکزی، مربوط به فعالیت‌هایی است که برای جلوگیری از سوءاستفاده و اضعان فشار حداکثری، سخنی از آنها به میان نیاورده‌ام. اگر نبود این بخش اقدامات و تلاش‌ها، بسیاری از مشکلات اقتصادی امروز در ابعاد بسیار بزرگتری از اقتصاد کشور را دچار عدم تعادل‌های جدی می‌کرد، اگرچه به هیچ عنوان منکر مشکلات و رنج مردم شریف ایران نیستم. همتی اظهار داشت: بارها سیاست‌ها و برنامه‌های بانک مرکزی را با مردم در میان گذاشته‌ام. و هدف اصلی آن ارایه شفافیت در کارها بوده است. من به خوبی می‌دانم که با توضیح سیاست‌ها، بسیاری از کارشناسان و اصحاب رسانه به نقد می‌پردازند و تجزیه و تحلیل می‌کنند. این امر برای من و همکارانم همواره مورد احترام بوده و از آنها استفاده کرده‌ام. همچنین رییس کل بانک مرکزی اعلام کرد: شاخص صنایع بورسی که حدود ۵۰ درصد تولید صنعتی کشور را در بر می‌گیرد، از رشد تولید ماهانه ۱،۵ و ۲،۸ درصدی در تیر و مرداد ماه ۹۹ نسبت به ماه‌های گذشته سال قبل حکایت می‌کند.

به گفته وی، رشد اقتصادی بدون نفت در سال ۹۸ معادل مثبت ۱.۱ درصد و رشد گروه صنعت و معدن ۲.۳ درصد بوده است. بر مبنای بخش‌های فعالیت، رشد بخش کشاورزی مثبت ۸.۸ درصد، گروه صنعت و معدن ۲.۳ درصد و خدمات عمدتاً به خاطر شیوع کرونا در فصل آخر سال منفی ۰.۲ درصد بوده است.

تبعات تورمی تزریق منابع صندوق توسعه ملی به بورس

یک تحلیلگر اقتصادی در واکنش به تصمیم دولت برای حمایت از بورس مبنی بر تزریق بخشی از منابع صندوق توسعه ملی به بازار سرمایه، گفت: این امر دو ناکارآمدی به اقتصاد منتقل می‌کند که یکی مغایرت اهداف موجودی صندوق توسعه ملی با این هدف دولت و دیگری افزایش تورم است. حیدر مستخدمین حسینی در گفت‌وگو با ایسنا، درباره تزریق بخشی از منابع صندوق توسعه ملی به بورس، اظهار کرد: ماهیت موجودی صندوق توسعه ملی در اهدافی تعریف شده است که با تصمیم اخیر دولت مغایرت دارد. دولت مردم را به حضور در بازار سرمایه تشویق کرد و به پیش‌بینی کارشناسان از ریزش و اصلاحات این بازار بی‌توجهی شد تا سرانجام در حال حاضر بورس در گیر ریزش‌های متداول است. وی با بیان اینکه در پی تزریق منابع صندوق توسعه ملی به بورس دو ناکارآمدی به اقتصاد وارد می‌شود، ادامه داد: ماهیت صندوق توسعه ملی با هدف حمایت از بازار سرمایه مغایرت دارد زیرا منابع این صندوق برای چنین امری در نظر گرفته نشده است. همچنین، زمانی که از سمت صندوق توسعه ملی چنین رقمی خارج می‌شود، طبیعتا بانک مرکزی باید آن مبلغ را تبدیل به ریال کند و این فرایند تبدیل به ریال پایه پولی بانک مرکزی را افزایش می‌دهد که در نهایت موجب تورم می‌شود. این تحلیلگر اقتصادی بهترین راه برای حمایت از بازار سرمایه را دخالت نکردن در آن دانست و گفت: در این مدت منافع زیادی از این بازار عاید شده است که در سه ماهه ابتدایی سال درآمد مالیاتی حاصل از نقل‌وانتقال سهام بیش از ۳۵۰۰ میلیارد تومان بوده که معادل کل درآمد مالیاتی سال گذشته و یازده برابر مالیات این موضوع در سال ۱۳۹۷ است. مستخدمین حسینی ادامه داد: سایر بازارهای اقتصادی به نوعی تعطیل شده‌اند و توجه‌ها به سمت بازار سرمایه جلب شده است؛ به گونه‌ای که حضور در بازار پول با توجه به تورم موجود به صرفه نبوده و قدرت خرید را پایین می‌آورده است. همچنین، بازار مسکن نیز وضعیت مشابهی از نظر استقبال و توجه دارد که پروانه ساخت در پنج ماهه اول امسال نسبت به سال‌های گذشته به حداقل رسیده است و این نشان‌دهنده این است که اشتغال و سرمایه‌گذاری در این حوزه شکل نگرفته است.

ادامه از صفحه اول

جهش تولید توسعه اقتصادی

تنها ۲۰ درصد به بخش خدمات اختصاص دارد و این نشـان از اهمیت بالای تولید در جهان دارد. در کشور ما هنوز بخش‌های زیادی از نیازهای کشور به واردات وابسته است که تأثیر زیادی در کاهش تولید ناخالص ملی دارد. معمولا دولت‌ها برای جلوگیری از این موضوع، سیاست‌های مختلفی اتخاذ می کنند که یکی از آنها تعیین مالیات برای کالاهای وارداتی است که معمولا به نفع مردم نیست؛ چرا که در صورت نبود کالای باکیفیت داخلی، مردم مجبور خواهند بود تا کالاهای بی کیفیت خریداری کنند. معمولا کشورهایی که بر تولید تمرکز می کنند، می توانند از یک سو به نیازهای جامعه خود پاسخ داده و از طرف دیگر شاخص تولید ناخالص ملی را مثبت نگاه دارند. باید توجه داشت که هر شغل مرتبط با تولید نیز به‌طور متوسـط از سه شغل دیگر حمایت و پشتیبانی می کند. از سوی دیگر، راه‌اندازی کسب و کارهای جدید تولیدی معمولا به راه‌اندازی بخش‌های تولیدی مرتبط با آن نیز می انجامد. برای مثال افزایش کار خانجـات تولیدی، نیاز به بسـته‌بندی را افزایش می‌دهد. از سوی دیگر افزایش واحدهای تولیدی سبب ایجاد بخش‌های تولیدی جدید برای تبدیل مواد اولیه به کالایی با ارزش افزوده بالا خواهد شـد که شاید در حالت عادی تقاضایی برای آن وجود نداشته باشد. هیچ فرایندی همچون تولید نمی تواند منجر به ایجاد اشتغال و توانمندسازی اجتماعی شود. جهش تولید به معنای ایجاد و گسترش مشاغل جدید با تخصص‌های متنوع خواهد بود. این امر نقش بالایی در شاخص توسعه انسانی ایفا خواهد کرد و مردم را صاحب منزلت و نقش آفرینی در اقتصاد و جامعه می کند. در گذشـته دو رویکرد در قبال رونق رابطه تولید و توسعه اقتصادی وجود داشت؛ رویکرد مبتنی بر جایگزین‌سازی واردات که به معنای رفـع نیاز از محصولات خارجی و تولیـد داخلی بود و دیگری گسـترش صادرات که نیازمند آزادسـازی و شناورسازی بازار کالایی و مالی داخلی با بازار جهانی بود. به نظر می‌رسـد جهش تولید خواهد توانست هر دو رویکرد را محقق سازد. پژوهش‌ها نشان داده است که جهش تولید نه‌تنها با رویه‌های ناتوانمندسـازی عمومی مقابله کرده و قدرت خرید و انعطاف مردم در برابر فشار تورمی را کاهش می‌دهد، بلکه خود مستقیما باعث کاهش تورم می‌شود. جهش تولید نقدینگی را در مسیری هدفمند هدایت می کند و از افزایش سرگردان آن پیشگیری می کند. جهش تولید همچنین باعث جهش درآمدهای مالیاتی دولت نیز می‌شود و این امر دست دولت در سـرمایه‌گذاری‌های جدید و افزایش خدمات اجتماعی خصوصاً برای اقشار آسیب‌پذیر را باز می کند. جهش تولید به معنای افزایش کمی واحدهای تولیدی، افزایش درآمدهای واحدها و نیروی کار فعال در آنها، و به تبع افزایش درآمدهای دولتی خواهد بود و این امتیازی است که بازارهای مالی و پولی به خودی خود در اختیار قرار نخواهند داد. درباره موضوع تولید و جهش تولید بحث فراوان است که در مقالی دیگر باز به آن خواهم پرداخت. نام‌گذاری این سال به نام جهش تولید امر مبارکی است. البته این بدان معنا نیست که فقط سال ۹۹ به جهش تولید اختصاص داشته باشد، بلکه این تازه آغاز راه است. همان‌طور که روستو معتقد است بعد از جهش تولید ما به مرحله رفاه خواهیم رسید و تجربه نیز ثابت کرده افزایش درآمدها در جامعه به رفاه اجتماعی و اقتصادی منجر خواهد شد اما همانطور که گفته شد، سال ۹۹ تازه آغاز راه جهش تولید است و دوره آن ممکن است سال‌ها به طول بینجامد. نام‌گذاری این سال از سوی مقام معظم رهبری نقطه عطفی برای ایجاد ساز و کارهای اقتصادی و تولیدی کشور در راستای این مفهوم است. بررسی و پژوهش در خصوص این مفهوم و چگونگی ایجاد ساز و کارهای آن چندوقتی است که در گروه توسعه صنایع بهشهر آغاز شده و امیدواریم شاهد نتایج خوبی در مسیر جهش تولید باشیم.

ویژه

دسترسی ۱۰۰۰ روستایی به آب شرب در اصفهان

پروژه تامین آب شـرب پایـدار اهالی روسـتاهای جلال آباد، صادق آباد، نادر آبـاد، حاجی آباد و دولت قرین سـفلی با جمعیتی افزون بر یک هـزار نفر، با حضور ذاکری، مدیرکل دفتر امور شهری و شوراهای اسـتانداری اصفهان، فرماندار و جمعی از مسوولین بخش و روستاها افتتاح شد. مدیر دفتر بهره‌برداری و توسعه تاسیسـات تامین تصفیه و خطوط انتقال آب، هدف از اجرای این پروژه را تامین آب پایدار برای اهالی روسـتاها عنوان کرد و گفت: روستاهای تحت پوشش پروژه که در بخش وردشت این شهرستان واقع شده‌اند، به دلیل ساخت و سازهای انجام شده و افزایش جمعیت، در بعضی از ایام سال با کمبود آب مواجه بودند و از طرفی دو روسـتای جدید نیز تحت پوشش آب و فاضلاب قرار گرفتند و بایستی برای تامین آب آنها نیز برنامه‌ریزی صورت می گرفت. سعید توکلی، هزینه انجام شـده برای افتتاح مجتمع آبرسانی روستایی حاجی آبـاد را مجموعا بالغ بر ۱۹ میلیارد ریال اعلام کرد و اظهار داشت: عملیات اجرای این پروژه از سال ۹۶ آغاز شد و برای تکمیل آن اجرای ۱۴ کیلومتر خط انتقال، حفر یک حلقه چاه عمیق، اصلاح و بازسازی ۴ کیلومتر شبکه توزیع آب داخلی روستاها، احداث یک باب مخزن ذخیره بتونی ۳۰۰ مترمکعبی و تعویض ۱۵۰ فقره انشعاب آب انجام شده است. وی با اشاره به اینکه در طراحی این پروژه، پیش‌بینی‌های لازم برای مقابله با شرایط بحرانی نیز صورت گرفته است افزود: اگر به هر دلیلی منبع تامین آب این مجتمع دچار مشکل شود، می توان از آب چاه‌های بحران شهرستان استفاده نموده و آن را وارد مدار کرد. به گفته توکلی، در سـال جاری افزون بر ۲۵ میلیارد ریـال پروژه در حوزه آب روستایی شهرستان سمیرم اجرا شده است.

بازار سرمایه

بررسی «تعادل» از آنچه در بازار سرمایه می گذرد

چه بلایی سر نقدینگی‌های جدید بورس آمد؟



رقیه ندایی |

حقوقی‌ها در آخرین روز بـازار حدود ۷۳۰ میلیارد تومان بیش از افراد حقیقی در صف خرید سهام رفتند. در این روز ارزش معاملات حقوقی‌ها ۲۰ درصد یعنی به دو هزار و ۲۰۰ میلیارد تومان رسید و در مقایسه با حقیقی‌های بازار حدود ۷ درصد برتری داشتند. میزان سهام حقوقی‌ها در ۱۲۱ نماد به بیش از یک میلیارد رسید. این در حالی است که سازمان بورس طی ابلاغیه و جلسـه‌های مختلف میزان عملکرد حقوقی‌ها محدود کرده بـود و این گروه گاه صف فروش و گاهی صف‌های طویل خرید تشکیل می‌دهند.

چه خبر از اوراق دولتی

در پانزدهمین حراج، میزان فروش اوراق دولتی به رقم ۵.۴ هزار میلیارد تومان رسید و به بیشترین سطح را در ۷ هفته اخیر ثبت کرد. این رقم نسبت به حراج چهاردهم رشـد ۱۳۵ درصدی تجربه و نسبت به حراج سیزدهم رشد ۱۹۴ درصدی را ثبت کرده است. بر اساس آخرین گزارشات حدود نیمی از این تقاضا توسط بانک‌ها و نیمی از این تقاضا از سـوی نهادهای مالی و سـرمایه‌گذاران حقیقی و حقوقی بوده است. با توجه به روند نزولی بازار سرمایه به نظر می‌رسد شرکت‌های بزرگ مالی، تقاضای خود را برای خرید اوراق بلندمدت دولتی به عنوان یک دارایی با کیفیت و بدون ریسک بیشتر کردند. دولت به سه روش توانست بیش از ۵.۴ هزار میلیارد تومان اوراق دولتـی را به فروش برسـاند: اولیـن روش در بازار بین بانکی بود که حدود ۲.۶ هزار میلیارد تومان اوراق دولتی فروخته شد. پس از آن ۸۵۰ میلیارد تومان اوراق دولتی را در بورس اوراق بهادار به فروش رساند و در نهایت حدود ۲ هزار میلیارد تومان نیز از اوراق دولتی توسط نهادهای مالی پذیره‌نویسی شد. این بار دوم است که دولت از این روش برای فروش اوراق استفاده می کند. نکته قابل توجه این اسـت که در هفته گذشـته نرخ اوراق در بورس از آنچه توسـط بانک‌ها خریداری شد پیشی گرفته است. بررسـی‌ها نشـان می‌دهد که تقاضای اوراق بیشترین سـطح در ۷ هفته اخیر بوده اسـت و شرکت‌های مالی بزرگ تقاضای خود را از بورس به بازار اوراق آورده‌اند.

میزان فروش در ۱۵ هفته اخیر

براساس آخرین گزارشات بانک مرکزی و وزارت اقتصاد، طی ۱۵ هفته فروش اوراق دولتی، ۶۶.۷ هزار میلیارد تومان از این اوراق به فروش رسانیده است و دولت توانسته با این فروش مقدار قابل توجهی از کسری بودجه خود را جبران کند. طی چند روز اخیر دولت برای دوم از سه روش حراج، فروش در بورس و تعهد پذیره‌نویسی استفاده کرده است. قبل از این دولت از سـه روش برای تامین کسری بودجه خود استفاده کرده بود.

عرضه اوراق دولتی در بورس

بخش عمده‌ای از اوراق دولتـی در فرآیند خارج از حراج و در بورس به فروش می‌رسد. در هفته‌ای که گذشت، ۳۲۰ میلیارد تومان اوراق ۲ ساله اراد۴۵ با نرخ سررسید ۲۱ درصد و ۵۳۰ میلیارد تومان اوراق ۳ ساله اراد۴۹ با نرخ سر رسید ۲۱ درصد به فروش رسیده است. در هفته مذکور نرخ اوراق اراد۴۵ در فروش به صورت حراج با نرخ ۲۰ درصد معامله شده و در حالی که این اوراق در بورس با نرخ سود ۲۱ درصد به فروش رسیده است. به نظر می‌رسد این اولین بار است که در بورس نرخ سود اوراق بالاتر از نرخ سود اوراق فروخته شده در فرآیند حراج است.

فروش اوراق از سوی فرآیند حراج

براساس اعلام بانک مرکزی، در حراج ۱۶ شهریورماه سـال ۱۳۹۹، چهار اوراق دولتی با نام‌های «اراد۴۵»، «اراد ۴۷»، «اراد۴۸»، «اراد ۴۹» به حراج گذاشته شد که برای این گروه اوراق حراج شده در مجموع ۴.۴ هزار میلیارد تومان ثبت سفارش شد و وزارت اقتصاد با ۲.۶ هزار میلیارد تومان آن موافقت کرد. «اراد۴۵» که یک اوراق با تاریخ سررسید مهرماه ۱۴۰۱ است، ۱.۳ هزار میلیارد تومان تقاضا داشـته و وزارتخانه اقتصاد تنها با ۶۷۰ میلیارد تومان آن با نرخ تا سررسـید ۲۰ درصد موافقت کرده است. همچنین؛ در حراج پانزدهم ۷۹۰ میلیارد تومان از اوراق «اراد۴۷» با نرخ سررسید ۱۸.۹ درصد نیز به فروش رسـیده اسـت. ۱.۱ هزار میلیارد تومان نیز «اراد۴۸» با نرخ تا سررسید ۱۸.۹ درصد به فروش رسیده. در حراج ۱۶ شهریورماه، نرخ سود اوراق تفاوتی با هفته گذشته نداشته است.

فروش اوراق از طریق تعهد پذیره‌نویسی

طی هفته مذکور برای دومین بار دولت برای فروش اوراق خود به فروش از طریق تعهد پذیره‌نویسی روی آورده است. در این روش که فرآیند آن خارج از حراج است، دولت شرایط اوراق دولتی خود را اعلام می کند، و نهادهای مالی بزرگ مانند تامین سرمایه‌ها، تقاضای خود را برای خرید این اوراق اعلام می کنند و دولت بهترین شرکت کننده که کمترین نرخ را اعلام کرده اسـت انتخاب می کند. در فروش اوراق دولتی که ۱۶ شهریورماه ۲ هزار میلیارد تومان اوراق اراد ۵۰ که یک نوع اوراق چهار ساله با تاریخ سررسید ۱۴۰۳ است، با نرخ سود تا سررسید ۲۱.۵ درصد به فروش رسیده. بیش از این در ۲۸ مردادماه سال جاری نیز ۲ هزار میلیارد تومان اوراق اراد ۴۶ که آن نیز چهار سـاله با نرخ ۲۱.۵ درصد به فروش رسیده است. براساس آخرین گزارش هفته پانزدهم، در فرآیند حراج مجموعا ۲.۷ هزار میلیارد تومان اوراق به فروش رسیده اسـت. در بورس نیز مجموعا ۸۵۰ میلیارد تومان و در فروش از طریق تعهد پذیره‌نویسی ۲ هزار میلیارد تومان اوراق دولتی فروخته شـده است. بنابراین در هفته مذکور ۵.۴ هزار میلیارد تومان اوراق دولتی به فروش رسیده است که بیشـترین مقدار آن در هفت هفته گذشته بوده است. با توجه به وضعیت پیش آمده به نیز می‌رسد به علت بی ثباتی در بازارهای مالی، بهترین گزینه سرمایه‌گذاری اوراق دولتی با ریسـک صفر بوده اسـت، در نتیجه در این هفته نهادهای مالی بـزرگ تقاضای خود را برای خرید به بازار آورده‌اند و همچنین دیده شده اوراق با نرخ سود بالاتر تقاضای بیشتری نیز داشته‌اند. نگاهی به نرخ اوراق دولتی در بازار ثانویه بورس مانند اوراق اخزانشان می دهد که تقاضا در این بازار افزایشی بوده است. از سوی دیگر نرخ‌های اوراق دولتی در پنج هفته گذشته نیز روندی با ثبات گذرانده است و پس از یک دوره افزایشی تا هفته دهم، و بعد از آن با ثبات باقی مانده است. بررسی این دو بازار که درواقع بازار اولیه و ثانویه اوراق دولتی نشان می دهد اوراق دولتی با افزایش تقاضا در بازار مواجه شده است. این افزایش تقاضا سبب شده دولت اوراق خود را با هر قیمتی به فروش نرساند و بتواند نرخ این اوراق را در بـازار کنترل کند. علاوه بر این، اگر پانزده هفته حراج اوراق دولتی را به سه بازه پنج هفته‌ای تقسیم کنیم، بررسـی روند فروش اوراق نشان می دهد که در پنج هفته اول، به جز هفته سوم که حدود ۹۰۰ میلیارد تومان اوراق فروخته شده، و به صورت حدودی بیش از ۵ هزار میلیارد تومان اوراق به فروش رسیده است. میانگین فروش اوراق در بازه اول، حدود ۴.۷ هزار میلیارد تومان بوده. در بازه دوم که از هفته پنجم تا دهم بوده است نیز به‌طور میانگین در هر هفته فروش ۵.۴ هزار میلیارد تومان اوراق دولتی را شاهد بوده‌ایم. اما در بازه سوم، که از هفته یازدهم تا پانزدهم را شامل می‌شود، میانگین فروش هر هفته ۳.۴ هزار میلیارد تومان بوده که کمترین مقدار آن در میان سه بازه است. اما در هفته پانزدهم، رقم فروش اوراق به نسبت هفته قبل از آن با افزایش ۱۳۴ درصدی را تجربه کرده است. فروش اوراق دولتی یکی از راهکارهای تامین کسری بودجه بدون استفاده از منابع بانک مرکزی است که اثر تورمی نخواهد داشت.

خودرو در انتظار عرضه در بورس کالا

شرکت عمران و توسـعه پایدار ایرانیان در حالی ۲۵ و ۲۶ شهریور ماه برخی املاک بانک اقتصاد نوین را به وکالت از این بانک در بورس کالای ایران عرضه می کند که مدیرعامل این مجموعه از تداوم عرضه اموال مازاد این بانک در بورس خبر داد. محمدرضا سـیفی اظهار داشـت: بازار املاک، بازاری باسـابقه و بزرگ، ولی سنتی است اما؛ بورس کالا برای کالاهایی که تاالان در آن پذیرش شده، به یک مرجع قیمتی مناسب برای سرمایه‌گذاران و متقاضیان تبدیل شده است و شرکت عمران و توسعه پایدار ایرانیان و بانک اقتصاد نوین امیدوارند این بستر معاملاتی بتواند به عنوان یک مرجع شناخته شـده در حوزه املاک نقش ایفا کند. محمدقلی یوسفی استاد اقتصاد دانشگاه علامه طباطبایی با بیان اینکه باید از عرضه املاک مازاد بانک‌ها در بورس کالا حمایت شود، گفت: بانک‌ها دارای املاک زیادی در سراسر کشور هستند که بخشـی از این املاک خالی هستند، از این رو اگر از عرضه املاک بانک‌ها در بورس حمایت شود، به زودی یک شـفافیت آماری در خصوص میزان املاک خالی بانک‌ها در کشور ایجاد می‌شود. وی افزود: بانک‌ها در این سال‌ها با حضور در بازار مسکن املاک زیادی را به تملک خود در آورده‌اند، این در حالی است که شمار زیادی از این واحدها خالی است، در صورتی که برای ساماندهی بازار مسـکن این خانه‌ها باید به چرخه عرضه وارد شود. حال موضوع عرضه املاک مـازاد بانک‌ها در بورس کالا، امکان خوبی است تا از این طریق این واحدها به فروش رود و خریداران نیز آنها را به چرخه بازار مسکن برگردانند، از سـوی دیگر با حضور بانک‌ها در بورس می توان اطلاعات دقیقی از تعداد واحدهایی که بانک‌ها در اختیار دارند، به دست آورد. بورس کالا در گذشته تجربه انتشار اوراق سلف خودروی سرا تو متعلق به خودروسازی سایپا را داشته و این کار انجام شده است. استاد اقتصاد دانشگاه علامه طباطبایی تاکید کرد: خودرو هم یک کالا به شمار می‌رود، می تواند وارد بورس شود و مورد معامله قرار بگیرد و هیچ شک و شبهای ندارد و می تواند به صورت هـای مختلف از جمله نقدی، نسیه، سلف عرضه شود و یا به صورت تامین مالی از طریق انتشار اوراق سلف موازی استاندارد برای آن عمل کرد. فلاح اظهار داشت: لازمه تمام این موضوعات آن این است که آیا تصمیم و اراده‌ای برای عرضه خودرو در بورس کالا وجود دارد یا خیر، که تصمیم گیر نهادهای ذیصلاح هستند و اگر قرار بر عرضه خودرو در بورس باشد، در بورس یک قیمت پایه و یک قیمت کشف شده از عرضه و تقاضا وجود دارد. مختصات طرح «سامان دهی صنعت خودرو» سخنگوی کمیسیون صنایع و معادن مجلس الزام به عرضه خودرو در بورس کالا را از اساسی ترین محورهای طرح «ساماندهی صنعت خودرو» دانست. حجت‌اله فیروزی گفت: پس از تصویب این طرح اگر خودرو در بورس عرضه نشود، جرم تلقی شـده و مجازات آن نیز براساس تبصره (۱) ماده ۱۸ قانون مبارزه با قاچاق کالا و ارز تعیین می‌شود. وی اضافه کرد: الزام عرضه خودرو در بورس اسـتثنایی نیز دارد؛ نخست آنکه در این طرح مشخص شده که چه خودروهایی می‌توانند نسبت به الزام عرضه در بورس استثنا شوند؛ به‌طور مثال خودروهایی که شمارگان تولید آن با تمام گونه‌هایش در طول ۱۲ ماه گذشته -از زمان لازم الاجرا شدن قانون- از ۵ هزار دستگاه تجاوز نکند، از حکم این ماده مستثنی بوده و مشمول الزام عرضه در بورس نمی‌شوند. این نماینده مردم در مجلس یازدهم ادامه داد: دومین استثنای مربوط به الزام خودرو در بورس، مربوط به شرکت‌های خودروسازی است؛ اگر تمام تولید خودروسـازی در طول ۱۲ ماه گذشته -از زمان لازم الاجرا شـدن قانون- از ۱۰ هزار دستگاه تجاوز نکند خودروساز الزامی به عرضه در بورس ندارد. در صورتی که خودروی وارداتی که در طول ۱۲ ماه گذشته -از زمان لازم الاجرا شـدن قانون- بیش از ۵۰۰ دستگاه در کشور شماره گذاری شده باشد، مشـمول الزام عرضه در بورس کالا می‌شود. به گفته سخنگوی کمیسیون صنایع و معادن مجلس اعمال نظام قیمت گذاری برای عرضه خودرو در بورس، ممنوع بوده و قیمت تابع عرضه و تقاضا است.

تصویب دستورالعمل اوراق «خرید دین کالایی»

مهدی زمانی سبزی رییس اداره نظارت بر بازار بورس‌های کالایی از تصویب دستورالعمل اوراق خرید دین کالایی در هیات مدیره سازمان بورس و اوراق بهادار خبر داد. رییس اداره نظارت بر بازار بورس‌های کالایی توضیح داد: اوراق خرید دین کالایی به عنوان یک ابزار مالی، مختص خرید دین ایجاد شده ناشی از فروش نسیه در بورس‌های کالایی طراحی شده است. فرآیند عملیاتی این اوراق بدین ترتیب است که پس از وقوع فروش نسیه در بورس کالا، فروشنده کالا که دارنده مطالبات است به عنوان ناشر اوراق خرید دین اقدام به انتشار این اوراق می کند و سرمایه‌گذاران نیز این اوراق را با انگیزه بهره‌گیری از ارزش زمانی پول به تنزیل خریداری می کنند.

ادامه از صفحه اول

بورس جای مناسبی برای حضور دولت‌ها نیست

آن اینکه قیمت خانه شما نمی تواند از قیمت کوچه بغلی متفاوت باشد و قیمت کوچه بغلی هم نمی تواند با قیمت خانه‌های کوچه‌های دیگر تفاوت معناداری داشته باشد. تا زمانی که یکسـری عوامل بنیادی که در محل شـما وجود دارد تغییر نکند، قیمت این ۲ دارایی با هم تفاوتی نمی توانند داشته باشـد. در علوم اقتصادی به این اصل «قانون قیمت یکسان» می گویند. دوستانی که در علوم مالی و رشته‌های پولی تحصیل می کنند، این اصل را با واژه دیگری به کار می برند و به آن «آربیتراژ گپ». این قانون چه می گوید؟ می گوید ۲ دارایی نمی توانند اختلاف قیمتی بیش از آنچه که هزینه مبادله بین آن هست داشته باشند. یعنی اگر در محله‌ای که شما در آن خانه سکونت دارید، خانه‌ای دقیق مشابه خانه شما نمی تواند از قیمت کوچه بغلی ارزان‌تر باشد، حتما اینقدر تقاضا برای آن که زیاد خواهد شد که قیمتش متعادل با قیمت خانه شما شود. این اصل بسیار ساده پایه محکمی برای همه کسانی است که قصد دارند در بازارهای مالی نگاه بلندمدتی داشته باشند و سرمایه‌گذاری مولد کنند. شاید در کوتاه‌مدت اختلافی بین دارایی‌ها ایجاد شـود اما در بلندمدت این وضعیت نمی تواند تداوم داشته باشد و سرانجام تغییر خواهد کرد. برای درک بهتر موضوع اجازه بدهید مثال‌های دیگری بزنیم، فرض کنید قیمت هر انس طلا در بازارهای جهانی به ۲ هزار دلار رسیده باشـد قیمت دلار هم در ایران روی ۲ هزار تومان قرار گرفته باشد؛ با یک محاسبه ساده می توانید محاسبه کنید که قیمت طلا در ایران چقدر باید باشد. معمولا در بلندمدت این اختلافات نمی تواند زیاد باشـد مگر در کوتاه‌مدت و به صورت بسیار جزئی. اما این مثال‌ها چه ارتباطی با بازار سرمایه کشور می تواند داشته باشد؟ از تباطش در این است که اگر هر روز قیمت دلار را بررسی می کنیم و در مرحله بعد شاخص بورس را با آن اندازه می گیریم؛ شاخص هم در واقع هم متاثر از دلار است و هم خودش می تواند نشانه‌ای از وضعیت قیمت‌ها در سـایر بازارها ارایه کند. نمی‌شـود در یک اقتصادی قیمت‌ها ۳ برابر بشوند و بورس ۱۷ برابر بشود. قیمت‌ها ۴ برابر بشوند و بورس رشـدهای بالای هزار درصدی را تجربه کند. حتما در نقاطی شکستی در این بازار رخ داده است که باید به‌طور دقیق بررسی شود. برعکس این هم می تواند خطرناک باشد؛ اگر روزی دیدیم که رشد شاخص بورس متوقف شـده و دلار رکوردهای بالای قیمتی را در می نوردد باید به اصالت موضوع شک کرد. این مقدمه را در این شماره برای مخاطبان محترم «تعادل» تدارک دیدم تا در شماره‌های آینده بتوانیم به‌صورت جزئی‌تر موضوعات اقتصادی و اتفاقاتی که در خصوص بورس رخ داد و نقش دولت و سایر بازیگران را در این بازار را بررسی کنیم. بارها بر روی این نکته تاکید شده که بورس محل مناسبی برای دخالت و حضور دولت‌ها نیست و بخشی از مشکلاتی که در بازار سرمایه در حال وقوع است می تواند برآمده از این دخالت‌های بی جای دولت باشد.

راهکار افزایش مشارکت مردم در انتخابات

اساسا اکثریت در همه جای دنیا به معنای بیشتر از نصف آرا است. به همین دلیل در همه جای دنیا، نصف به علاوه یک را معیار اکثریت قرار می‌دهند. حتی در برخی کشورها استقرار نظام انتخاباتی به شکل تناسبی است تا اقلیت هم فرصت انتخاب و حضور در پارلمان را داشته باشد. حسن نظام تناسبی این است که هیچ جریانی در مجلس، بدون کرسی نیسـت و هر تفکری جایگاه خود را در مجلس خواهد داشت. به همین دلیل است که تحلیلگران اعلام می کنند، نظام تناسبی به مفهوم بنیادین دموکراسی و مردمسالاری نزدیک‌تر است. اما انتخابات اکثریتی هم باید معیارهای درستی داشته باشند. اگر در قانون اساسی و سایر قوانین موضوعی ما معیار اکثریت مورد توجه قرار گرفته، این اکثریت باید به گونه‌ای تفسـیر شود که به چهارچوب‌های دموکراسی نزدیک‌تر باشد. اکثریت از نامش مشخص است که باید حداقل نیمی از آرا را در بر بگیرد. اینکه یک برش ۲۰ درصدی را به عنوان اکثریت معرفی می کنند و این معیار را به عنوان معیار اصلی در نظر بگیرند به نظرم ایرادی است که برای آینده باید در خصوص آن تجدیدنظر شود تا زمینه مشارکت بیشتر مردم در انتخابات فراهم شود.

تالار

روند متعادل‌تر در انتظار بازار سرمایه

امیر هامونـی، مدیرعامل فرابورس اظهار داشـت: با مصوبه شورای عالی بورس در خصوص ثبات بخشی به بازار سرمایه و صیانت از حقوق سهامداران، شاهد بازاری متعادل، نقدشـونده و اطمینان بخش خواهیم بود. با مصوبه اخیر شورای عالی بورس، بازار جهت خود را پیدا کرده و پول‌هایی که در کنار بازار پارک شده بود مجددا به بورس برخواهد گشـت. وی افزود: یکی از مصوبات مهم جلسـه مربوط به الزام حقوقی‌ها به بازارگردانی در بورس و فرابورس اسـت. همچنین در حالی که در سال‌های گذشته بر اساس قانون رفع موانع تولید و مواد ۱۶ و ۱۷ ارتقای نظام بانکـی موضوع ورود بانک‌ها به سرمایه‌گذاری در بورس و فرابورس ممنوع شده بود، اما بر اساس مصوبه شورای عالی بورس از روز شنبه بانک‌ها، صندوق‌ها و نهادهای مالی زیرمجموعه بانک‌ها می توانند به سرمایه‌گذاری در بازار سهام بپردازند. به گفته هامونی در کنار مصوبات امروز شورای عالی بورس همچنین سـهام خزانه و اوراق اختیار فروش تبعی راه افتاده‌اند. هامونی ادامه داد: خرید سـهام خزانه از طرف ناشران مختلف سیگنالی به بازار سهام است که به ارزشمندی سهام خود باور دارند. به عبارت دیگر، شرکت‌هایی که نسبت به این عمل اقدام می کنند در واقع به سهامداران خود این اطمینان را می دهند که سهام شرکت ارزشمند بوده و در آینده شاهد اتفاقات مثبتی است. مدیرعامل فرابورس اظهار داشت: همچنین حقوقی‌هایی که اقدام به بازارگردانی در بازار سـهام می کنند بر اساس یک سیاست تشویقی دارای معافیت کارمزدی خواهند بود و ضمانت اجرایی مصوبات امروز شورای عالی بورس هم در قالب دستورالعمل انضباطی اعمال خواهد شد. نوسانات فعلی بورس و فرازوفرودهای آن کاملا طبیعی است و در دوره‌های گذشته نیز شاهد آن بوده‌ایم.

اعضای هیات مدیره بورس تهران انتخاب شدند

اعضای جدید هیات مدیره بورس تهران، روز پنجشنبه ۲۰ شـهریور ۹۹، در مجمع عمومی عادی سـالیانه با حضور بیـش از ۷۷ درصد از سـهامداران، انتخاب شـدند. در این مجمع انتخاب اعضـای هیات مدیره بورس تهران مطرح و رای گیری شد. پس از رای گیری شرکت‌های صندوق بازنشستگی بانک‌ها، بانک آینده، سرمایه‌گذاری صبا تامین، سرمایه‌گذاری اهداف، کانون نهادهای سرمایه‌گذاری ایران، سرمایه‌گذاری تدبیر و سرمایه‌گذاری توسعه ملی اعضای هیات مدیره بورس تهران را تشکیل دادند. در ضمن به ترتیب گروه مالی ملت، کارگزاری پیشگامان بازار سرمایه و شرکت کیمیا طب مهیا به عنوان اعضای علی البدل این هیات مدیره انتخاب شدند.

اعلام زمان ثبت نام گواهینامه حرفه‌ای بازار سرمایه

امین سادات، مسـئول مرکز آموزش سازمان بورس و اوراق بهادار گفت: به دلیل تکمیل ظرفیت‌های اعلام شده و تقاضای بالای داوطلبان به منظور ایجاد فرصت ثبت نام، با مسـاعدت های صـورت گرفته، ثبت نام آزمون‌های جدید از سـاعت ۸:۳۰ روز سه‌شـنبه ۲۵ شـهریورماه آغاز و تا زمان تکمیل ظرفیت هر آزمون ادامه خواهد داشت. مسئول مرکز آموزش با بیان اینکه ظرفیت‌های جدید به منظور ایجاد فرصت برای ثبت نام داوطلبان در آزمون‌های شش ماهه دوم است، گفت: به جهت ایجاد فرصت یکسان و مناسب برای داوطلبان، در این دوره امـکان تغییر و جابجایـی هیچ آزمونی وجود ندارد، بنابر این به داوطلبان توصیه می‌شـود با دقت بیشتری زمان و سـاعت آزمون خود را انتخاب کنند. سادات در خصوص لزوم رعایت پیش‌نیاز تمامی آزمون‌ها عنوان کرد: لازم است تمامی داوطلبان پیش از انتخاب آزمون، قوانین پیش‌نیاز و هم‌چنین شرایط عمومی و اختصاصی را مطالعه کنند.

ویژه

سرمایه‌گذاری جدید فولاد مبارکه در اصفهان

مدیرعامل شرکت آبفا استان اصفهان در جلسه بررسی مشکلات شهرسـتان مبارکه در حوزه آب و فاضلاب عنوان کرد: سرمایه‌گذاری فولاد مبارکه در احداث شبکه فاضلاب شهرستان‌های مبارکه و لنجان مصداق بارز کار جهادی است و فولاد مبارکه علی رغم توافق اولیه، فراتر از تعهدات خود عمل کرده و شهرهای دیگر را نیز پوشش داده است. هاشم امینی عنوان کرد: از سال ۶۲ تا سال ۹۲ که شبکه فاضلاب با اعتبارات دولت انجام می گرفت، تنها ۳۰ درصد این شبکه پیش رفت و پس از عقد قرارداد مذکور مابین شرکت آبفا و فولاد مبارکه سرعت اجرای شبکه فاضلاب ۱۴ برابر شد و اکنون به بیش از ۹۵ درصد پیشرفت رسیده است. وی در ادامه افزود: ده سال پیش در کمیته سلامت و امنیت قضایی استان بارها جلساتی برگزار و موضوع فاضلاب شهرهای مبارکه مطرح می‌شد. فاضلاب به‌طور مستقیم و غیرمستقیم وارد رودخانه زاینده‌رود می‌شد و مردم در دفع فاضلاب دچار مشکل بودند. امینی بسته شـدن رودخانه زاینده‌رود را نقطه عطفی در پیشبرد این عملیات دانست و عنوان کرد: در اولین سالی که رودخانه زاینده‌رود بسته و صنعت استان دچار مشکل شد، پیشنهاد شد شرکت فولاد مبارکه برای ایجاد شبکه فاضلاب ورود پیدا کند تا علاوه بر حل مشکلات شبکه فاضلاب شهرهای مبارکه و لنجان و حل مشکلات زیست محیطی، صنعت بتواند از محل تصفیه پساب و باز چرخانی آن در سیستم بخشی از کمبود آب خود را جبران کند. در عین حال با این کار بار این پروژه که بر روی دوش دولت بود، برداشته شد.

نامه حناچی به دفتر رهبری و ۲ عضو دولت

شـهردار تهران در نامه‌ای به دفتر مقام معظم رهبری درخواسـت کرد که منابع مالی خرید اتوبوس و واگن متـرو از محل بازگشـت منابع صندوق توسـعه ملی پرداخت شـود. به گزارش ایسـنا، شـهردار تهران در نامه‌ای به حجت‌الاسـلام محمدی گلپایگانی رییس دفتر مقام معظم رهبری و همچنیـن نوبخت معاون رییس‌جمهور و نهاوندیان دبیر شورای عالی هماهنگی امور اقتصادی نوشـت: «همانطور که مسـتحضرید سامانه‌های مترو و اتوبوسـرانی که وظیفه بخش قابل توجهی از جابه‌جایی های روزانه در کلانشـهر تهران را برعهده دارند، با کمبودها و چالش های قابل ملاحظه‌ای روبرو هسـتند. به نحوی که در حال حاضر بیش از ۷۰ درصد ناوگان اتوبوسرانی تهران فرسوده بوده و در سامانه مترو نیز بیش از ۵۰ درصد قطارها از مرز تعمیرات اساسی عبور کرده‌اند و این در حالی است که شهر تهران با کمبود حدود ۳۰۰۰ دستگاه اتوبوس و ۱۵۰۰ دستگاه واگن مترو نیز مواجه می باشد.» حناچی در ادامه نامه خود به دفتر رهبری و دو مقام دولتی نوشـت: «این مهم در شرایط کنونی با توجه به شیوع ویروس کرونا و الزامات ناشی از مصوبات ستاد ملی مدیریت بیماری کرونا مبنی بر رعایت فاصله گذاری اجتماعی، بیش از پیش نمود یافته و عدم نوسازی ناوگان حمل و نقل عمومی تبعات اجتماعی و امنیتی بسیار خطرناکی را در شرایط اقتصادی کنونی به دنبال خواهد داشت.» وی نوشت: «با توجه به مراتب مذکور، شهرداری تهران به‌منظور رفع بخشی از معضلات مطروحه در نظر دارد نسـبت به خرید ۱۰۰۰ دستگاه اتوبوس به مبلغ ۳۰ هزار میلیارد ریال و ۲۱۰ دسـتگاه واگن مترو به مبلغ ۵۰ هزار میلیارد ریال اقدام کند، لذا با توجه به محدودیت‌های مضاعف مالی ناشی از شیوع بیماری کرونا و عدم امکان تامین منابع مالی از سوی این شهرداری، خواهشمند است دستور فرمایید نسبت به اخذ مجوز استفاده از بازگشت منابع صندوق توسعه ملی برای تامین مالی خرید اتوبوس‌ها و واگن های مذکور به مبلغ ۸۰ هزار میلیارد ریال اقدام لازم مبذول نمایند.» به گزارش ایسنا، رونوشت این نامه به محسن هاشمی، رییس شورای شهر، مناف هاشمی، معاون حمل و نقل و رحیمی، مشاور شهردار در امور دولت نیز زده شده است.

ادامه از صفحه اول

کوپن دردی دوا نمی کند

جدای از تمام این بحث‌ها، نگاهی به شرایط کلان اقتصادی ایران، آینده اقتصـاد را تعیین می کند. مـا در ماه‌های گذشته با تحریم‌های امریکا مواجه بوده‌ایم. تحت تاثیر این تحریم‌ها، دسترسی به درآمدهای ارزی به شکل قابل توجهی کاهش یافته و دست دولت در تزریق منابع جدید بسته است. عرضه گسترده کالاهای اساسی در سراسر کشـور قطعا هزینه بالایی خواهد داشت و چه بنا باشد این کالاها رایگان باشند و چه با قیمت ارزان عرضه شوند، هزینه بالایی خواهد داشت و این امر نیاز به سرمایه‌ای کلان دارد که مشخص نیست دولت بناست از کجا آن را به دست آورد. تحت تاثیر تحریم‌های رییس جمهور امریکا، قیمت دلار بسـیار بالا رفته و این موضوع تاثیر خود را در تورم و افزایش هزینه‌های زندگی مردم نشـان داده است. برای برون‌رفت از این شرایط، باید طرحی کلان در نظر گرفت تا دولت موقعیتی که در آن گیر افتاده را تغییر دهد. عبور از چنین فضایی با در نظر گرفتن طرح‌های جزئی مانند انتشار دوباره کوپن امکان‌پذیر نیست. امروز در کشور ما، تعداد قابل توجهـی فارغ‌التحصیل اقتصاد و متخصص این حوزه وجود دارند که هر یک از آنها با استفاده علم روز می‌توانند طرح‌ها و راهبردهای کلان ارایه کنند. متاسفانه در سال‌های اخیر توجه چندانی به این نظریات نشده و همین مساله دشوارهایی را در مدیریت کشور به وجود آورده اسـت. اگر این اصلاحات صورت نگیرد، نمی‌توان انتظار داشـت طرحی مانند توزیع دوباره کوپن، بتواند گره‌ای از مشکلات اساسی کشور باز کند و شرایط به همین منوال ادامه خواهد یافت.

جنسیت و کتاب‌های درسی

کافی است الان نزدیک به ۱۵ میلیون خانواده ایرانی که حداقل یک فرزند مدرسه‌ای دارند کتاب‌های آنها را ورقی بزنند تا خود برتری جنسیت مردانه را به روشنی مشاهده کنند. اما امروز واکنش اعتراضی گسترده و شدید جامعه (که باید آنرا به فال نیک گرفت) متوجه یک مطالبه است یک مطالبه‌ای که حالا حذف تصویر دختران از روی جلد یک کتاب درسی بهانه‌ای شده است برای آن. مطالبه‌ای که حداقل از نظر تربیتی و از منظر کارشناسان تعلیم و تربیت یک ایراد بزرگ و یک اشتباه نابخشودنی است. وقتی به هر دلیلی دانش آموزان دختر خود را نسبت به دانش آموزان پسر جنس درجه دوم احساس کنند این ضربه بزرگی به اعتماد به نفس نیمی از دانش آموزان کشور و سرمایه‌های آینده این مرز و بوم می‌زند و از آنجاکه در دنیای شیشه‌ای متاثر از شبکه‌های اجتماعی هیچ چیزی مخفی نمی‌ماند واکنش هایی را بدنبال خواهد داشت که حداقل نتیجه‌اش شـکاف بین دانش آموز و مدرسه است و بی دلیل نیست که در پایان هر سـال و پس از امتحانات خرداد ماه جشن کتاب سوزی به راه می‌افتد و یا کتاب‌ها با نفرت بدور ریخته می‌شـود چگونه کتابی که تو را حذف می کند می تواند محبوب تو باشد؟ البته ناگفته نماند که مشکلات کتاب‌های درسی فقط به اینگونه موارد ختم نمی‌شود و اگر عمیق تر شویم می‌بینیم موضوع تالیف و چاپ کتاب‌های درسی و کلا سازمان پژوهش و تالیف کتب درسی جزیره‌ای مستقل از آموزش و پرورش است که داستان‌های غم‌انگیزی دارد و شاید بیراه نباشد اگر از مافیایی به نام مافیای کتاب‌های درسی در پیوند با مافیای کنکور و تجارت آموزشی بگوییم که رسالت آموزشـی و تربیتی را فدای تجارت آموزشی کرده است امید می رود اینگونه اعتراضات مطالبه محور تلنگری باشد برای مسـوولان نه اینکه پاسخی بدهند و دلایلی بیاورند که عذر بدتر از گناه باشد مانند اطلاعیه روابط عمومی سازمان تالیف کتب درسی.

«صندوق ملی قرض‌الحسنه مسکن» تشکیل می‌شود

مسکن‌سازی با منابع مالیاتی



گروه راه و شهرسازی |

آنگونه که علی نیکزاد، نایب رییس مجلس در تشـریح جزییات طرح مسـکنی نمایندگان مجلـس با عنوان «طرح جهش تولید و تامین مسکن» خبر داده، قرار است، «صندوق ملی قرض الحسنه مسـکن» تشکیل شود و منابـع حاصل از مالیات‌های مختلـف در این صندوق با هدف تسهیل خانه‌دار شدن مردم تجمیع شود. به عبارت دیگر، بر اساس طرح مجلس، نمایندگان، نوعی «پس انداز ملی» از محل مالیات‌ها را در دستور کار اقتصاد کشور قرار خواهند داد تا از این طرق، به فرایند خانه‌دار شدن اقشار متوسط و ضعیف کمک شود. به گزارش «تعادل»، یکی از نقایص مشهود ایده اولیه نمایندگان مجلس یازدهم مبنی بر ساخت ۶ میلیون واحد مسکونی در ۶ سال، بی توجهی به تامین منابع مالی این ایده بود. البته در آن ایده به مساله تامین رایگان زمین و اعمال تخفیف‌هایی همچون بیمه و نظام مهندسی و ... و تخصیص تسهیلات به متقاضیان شـده بود، اما تامین کننده همه این موارد، دستگاه‌ها یا بانک‌هایی هستند که با مشکلات فراوانی روبه رو هستند و اساسا از نظر بضاعت مالی نمی توانند چنین تخفیف‌ها یا تسهیلاتی را اعطا کنند. اما در «طرح جهش تولید و تامین مسکن» که دو فوریت آن هفته گذشته در مجلس تصویب شد، نمایندگان تلاش کرده‌اند که این نقیصه را رفع کرده و از محل مالیات‌های مختلف، موتور محرکه طرح تامین مسکن را روشن کنند. فارغ از وجود برخی نگرانی‌ها درباره اینکه منابع حاصل از مالیات‌ها به هدف خانه‌سازی، به‌طور دقیق و بدون خطا تخصیص خواهد یافت یا خیر، از آنجا که با کاهش قیمت و فروش نفت، نقش درآمدهای مالیاتی در انجام امور کشور پررنگ‌تر از همیشه شده است، اجرای طرح جهش تولید و تامین مسکن با این قسم درآمدها محل تردید نیز هست. در این حال، این طرح، در ظاهر، نه تنها به تامین مسکن متقاضیان مصرفی کمک می کند که روند فزاینده شکاف طبقاتی را نیز مهار خواهد کرد. اما همانطور که بارها اقتصاددانان و کارشناسان مسکن اعلام کرده‌اند و گزارش تحقیقی مرکز پژوهش‌های مجلس در تابستان ۹۸ نیز نشان داد، یکی از شروط سه گانه و فرابخشی برای تعادل بخشی به بازار مسکن، «گذار به دوران ثبات اقتصادی» و به عبارت ساده‌تر، مهار تورم اسـت. در ادبیات اقتصادی از تورم به عنوان «مالیات از جیب فقرا» یاد می‌شـود و در واقع، از همین رو اسـت که یکـی از مهم‌ترین عوامل در شکاف طبقاتی معرفی می‌شود. در این حال، مادامی که اقتصاد کشـور از تورم‌های دو رقمی رنج می برد و به این ترتیب، فقرا به ثروتمندان مالیات می دهند، جمع‌آوری مالیات‌های یک بخش از اقتصاد کشور و ارایه آنها به بخش فقیر جامعه، مشـکلی را حل نخواهد کرد. افزون بر این، تشکیل صندوق قرض‌الحسـنه ملی و اساسا طرح‌هایی مانند طرح مسکن مهر، زمینه‌های مداخله بیشتر دولت در بازار مسکن را فراهم می‌آورد، حال آنکه دولت صرفا موظف به بازگرداندن آرامش به اقتصاد و همچنین توجه ویژه به اقشار آسیب پذیر جامعه و تامین مسکن برای آنها است. بی گمان، در پی بی ثباتی‌های اقتصاد طی سال‌های اخیر، جمعیت فقیر کشور با رشد قابل توجهی رو به ازدیاد بوده و هست و در پی جهش‌های تورمی از «پس انداز کردن» برای دستیابی به خانه مطلوب خود ناتوان شده است. کما اینکه در تابستان سـال ۹۷ و در پی موج اول نوسان‌های ارزی و تورمی، اعلام شد که بیش از ۶۰ هزار زوج خانه اولی متقاضی وام از صنـدوق یکم، از دریافت این وام منصرف شده‌اند، چرا که با جهش قیمتی در بازار مسکن، دیگر قادر به تامین هزینه خرید آپارتمان حداقلی خود را نداشته‌اند. در چنین شرایطی است که به نظر می‌رسد، نمایندگان مجلس، باید در کنار ارایه چنین طرح‌هایی که می توانند در یک اقتصاد نرمال و طبیعی مفید واقع شـوند، به فکر مهار اسب سرکش تورم باشند. البته اولی‌تر آن است که زمینه‌های خانه‌دار شدن مردم از طریق پس انداز خانوار هموار شود تا پس انداز ملی.

اجرای طرح مسکن با مالیات

علی نیکزاد با اشاره به تامین مالی «طرح جهش تولید و تامین مسکن»، اظهار کرد: صندوق ملی قرض‌الحسنه مسکن برای تامین منابع مالی مورد نیاز پیش‌بینی شده و تمام منابع حاصـل از مالیات‌های مختلف در آن جمع خواهد شد و تشـکیلات حقوقی، منابع ۲ درصد در این عرصه را در نظر خواهند گرفت. به گزارش تسنیم، وی با اشاره به اینکه بخشی از منابع این طرح، منابع برگشتی است که تورم ندارد، افزود: همچنین باید یادآور شد بانک‌های تخصصی مانند کشاورزی و صنعت و معدن از اجرای این طرح استثنا شده‌اند؛ البته بانک‌های دیگر تسهیلات بدون خط اعتباری و یارانه به بخش مسکن خواهند داد که به دولت نیز فشاری وارد نمی‌شود. وی تصریح کرد: ساخت ۱۰۰ متر مربع نیازمند ۳۵۰ میلیون تومان آورده است که با اجرای این طرح تلاش خواهد شد این عدد کاهش یابد و همچنین اقساط افراد به صورت پلکانی در نظر گرفته شود. نیکزاد با اشاره به اینکه تمام زمین‌های دولتی برای اجرای این طرح باید در اختیار گرفته شود، ادامه داد: دستگاه‌ها باید زمین‌های مازاد خود را ارایه کنند، اگر شورای عالی مسکن برگزار شود، مشـکلی در این خصوص وجود نخواهد داشت. حتی زمین‌های مربوط به مجموعه‌های نظامی نیز با اذن رهبر انقلاب می‌توانند واگذار شوند. به عنوان مثال در دولت‌های نهم و دهم ساخت ۴ میلیون و ۳۰۰ هزار واحد شـهری و روستایی شروع شد، در حالی که مشکلی برای تامین زمین آنها وجود نداشت.

بی مهری نظام بانکی به مسکن

عضو کمیسیون عمران مجلس یادآور شد: سیستم بانکی کشور ۹۷۰ هزار میلیارد تومان تسهیلات ارایه کرده که طبق قانون ۲۵ درصد این رقم باید به حوزه سـاختمان اختصاص داده می‌شـد، اما متاسـفانه فقط ۷ درصد آن اختصاص یافته است. نیکزاد تصریح کرد: کمیسیون عمران تلاش می کند در حوزه سیاست گذاری، تسهیلات، مالیات و... تاثیر گذار باشد، بنابراین با توجه به تصویب کلیات این طرح و طی شدن روند قانونی آن در صحن علنی مجلس، طرح جهش تولید مسکن به شورای نگهبان ارایه خواهد شد، البته باید یادآور شوم برای تدوین این مهم از وزارت راه و شهرسازی، مرکز پژوهش‌های مجلس، انبوه‌سازان و سایر کارشناسان مشورت گرفته شده است.

وی با اشـاره به تفاوت طرح مذکور با طرح ملی مسـکن گفت: در ۶ سال قبل از حضور اسلامی به عنوان وزیر راه و شهرسازی و وزیر کنونی جهاد کشاورزی، زمین‌های دولتی برای ساخت مسکن در اختیار قرار نمی گرفت، اما اکنون این روند در حال پیگیری است.

دلیل توقف رشد قیمت مسکن چیست؟

مدیرعامل اتحادیه تعاونی‌های عمرانی شهر تهران گفت: رشد نجومی قیمت مسکن، سرمایه‌گذاران این بازار را به سود و ارزش افزوده قابل توجه رسانده، اما وقتی رشد قیمتی مسکن با سایر بازارها مقایسه می‌شود، این بازار کمتر از سایر بازارها تحت تاثیر نوسانات اقتصادی قرار گرفته است.

خشایار باقرپور، مدیرعامل اتحادیه تعاونی‌های عمرانی شهر تهران با اشاره به ارتباط بین رشد بازارهای سرمایه‌ای و رشد قیمت مسکن گفت: بررسی نوسانات قیمتی در بازارهای مسـکن و بازارهای سرمایه‌ای، نشان می‌دهد نسـبت منطقی، مشـخص و معناداری بین نرخ رشد قیمت مسکن و نرخ رشـد بقیه بازارهای سرمایه‌ای در بلندمدت وجود ندارد، با این حال، فرضیه قدیمی درباره نحوه اثرگذاری این بازارها بر یکدیگر را نمی‌توان رد کرد. به گـزارش پایگاه خبـری وزارت راه و شهرسـازی، او اثرگذاری بازارهای سرمایه‌ای بر بازار مسکن را کمتر از اثرگذاری بازار مسـکن بر بازارهای سرمایه‌ای دانست و افزود: حجم و اندازه بازار مسکن، بزرگ‌تر از بقیه بازارهای سرمایه‌ای است.

وی افزود: نوسانات در بازارهای سرمایه‌ای و مسکن تحت تاثیر دو مولفه یعنی افزایش تقاضا و تورم و کاهش ارزش پول ملی اسـت. در بازه زمانی یک سـال گذشته، رشد بسیار شدید پایه پولی و نقدینگی از یک سو، تحریم‌ها و کاهش درآمدهای ارزی از سوی دیگر، باعث رکود تورمی فعلی اقتصاد ایران شـده و این به معنای رشد اقتصادی منفی توأم با تورم صعودی اسـت. باقرپور ادامه داد: در حالت اول، یعنی افزایش تقاضا، ارتباط بین بازار مسکن و بازارهای سرمایه‌ای به حداقل خود می‌رسد و هر کدام از این بازارها، ضمن افزایـش تقاضا می‌توانند با رونق و افزایش قیمت روبرو شوند. در حالت دوم، یعنی کاهش ارزش پول ملی، همه بازارهای سرمایه‌ای به دلیل تورم و افت ارزش پول ملی، با افزایش قیمت روبرو خواهند شد. لذا ارتباط نوسانات ارزی که خود نشان از تورم نیز دارد، ارتباط بیشـتری با بازارهای دیگر سـرمایه‌ای از جمله مسـکن خواهد داشـت. وی افزود: در ۳ سال گذشته نـرخ دلار با بیش از ۶۰۰ درصد رشـد، از ۴۰۰۰ تومان به ۲۵۰۰۰ تومان رسیده اسـت. در همین مدت زمان مسکن هنوز ۶۰۰ درصد رشد نداشته است و حدود ۳ تا ۴ برابر شده است. از این رو، هنوز مسکن جای رشد دارد. هر چند که عدم اسـتطاعت مالی افراد در تحمل ارقام نجومی مسکن، احتمالا ادامه این مسیر را متوقف کرده یا حداقل به تأخیر خواهـد انداخت. باقرپور ادامه داد: از طرفی شـاخص بورس هم از ۲ میلیون واحد به کمتر از ۱۶ میلیون واحد رسیده است. تورم کالایی واقعی، یعنی بهای قیمت خدمات و محصولات، در این سال‌ها حدود ۴۰ تا ۵۰ درصد بوده است. تورم پولی یا ارزش پول ملی نیز ۶۰۰ درصد کاهش داشته است. مدیرعامل اتحادیه تعاونی‌های عمرانی شـهر تهران با اشاره به ارتباط بازار مسکن و بقیه ۴ بازار سرمایه‌ای یعنی بورس، ارز، طلا و بانک گفت: در آینده شاهد خواهیم بود که ارتباط مسکن با نرخ بهره بانکی معکوس، ارتباط مسکن با نوسانات دلار و یورو مستقیم، ارتباط مسکن با بورس مستقیم و کمتر از نوسانات دلار و یورو و ارتباط مسکن با طلا معکوس و کمتر از نرخ بهره است.

نپذیرفتن نظارت بر انتخابات شوراها

محسن هاشمی، رییس شورای شـهر تهران با اشاره به دیدار با محمدباقر قالیباف، رییس مجلس شـورای اسـلامی درباره موضـوع نظارت شـورای نگهبان بر انتخابات شوراها گفت: شورای نگهبان چنین اقدامی را به دلیـل کمبود امکانات نپذیرفته اسـت. برخی از نمایندگان مجلس یازدهـم درصددند با اصلاح قانون انتخابات و تشکیل کمیسیون ملی انتخابات، نظارت بر انتخابات شـورای شهر و روستا را به شورای نگهبان واگذار کنند؛ موضوعی که باعث انتقاد بسیاری از اعضای شوراهای شهر در کشور شده است. این هفته مرتضی الویری، رییس کمیسیون برنامه و بودجه شورای شهر تهران در تذکری، واگذاری اختیارات مجلس به شورای نگهبان در خصوص انتخابات شوراها را تعجب‌برانگیز توصیف کـرده و گفته بود با توجه به نظارت شـورای نگهبان بـر انتخابات ریاسـت‌جمهوری که نهایتا ۱۰ کاندیـدا دارد، این نهاد چگونه می خواهد بر انتخاباتی مانند شوراها که نیم میلیون کاندیدا دارد، نظارت کند؟ محسن هاشمی، رییس شورای شهر تهران در گفت‌وگو با اسکان نیوز در پاسخ به اینکه آیا با مجلس در خصوص تذکرات پی‌درپی اعضای شورا درباره واگذاری نظارت بر کاندیداهای انتخابات شـوراها رایزنی کرده است یا خیر؟ گفت: من دیداری با رییس مجلس داشتم که در آن دیدار تأکید کردم باید تعامل مثبتی بین شورای شهر تهران، مجمع نمایندگان و دستکم کمیسیون شوراها در مجلس اتفاق بیفتد و لازم اسـت که ما با هم تعامل داشته باشـیم و گفت‌وگو کنیم. وی ادامه داد: اتفاقاتی که قرار است در شهر اجرایی شود، باید به اطلاع یکدیگر برسانیم و نباید از طریق مطبوعات با هم حرف بزنیم بلکه اگر قرار است فعالیتی شکل بگیرد یا تصمیمی گرفته شود که به شهر و شورا مرتبط می‌شـود، باید در خصوص آن اطلاع‌رسانی دقیق شود. اگر این اطلاع‌رسانی‌ها دقیق و به موقع باشد، دلیلی ندارد که اعضا با آن مخالفت کنند. هاشمی تأکید کرد: علت مخالفت‌ها در شورا و اظهار نظرها و واکنش‌ها نسبت به تصمیم‌گیری‌ها در مجلس آن است که در واقعیت ما نمی‌دانیم چه اتفاقاتی در کمیسیون‌ها می‌افتد. به‌طور مثال، طرحی ارایه می‌شـود اما منتشر نمی‌شود؛ تنها گمانه‌زنی‌هایی مطرح می‌شود که آن هم دقیق نیست. رییس شورای شهر تهران با اشاره به موضوع نظارت شورای نگهبان بر انتخابات شوراها گفت: این طرح اطلاع‌رسـانی شـد اما تا جایی که من خبر دارم، شورای نگهبان چنین اقدامی را به دلیل کمبود امکانات نپذیرفته زیرا ممکن است تعداد بسیار بالایی در هر شهر کاندیدای حضور در این انتخابات باشند که در مقیاس کشوری، عدد بسیار بالایی خواهد بود.

وی افزود: در خصـوص اتفاقاتی که در مجلس می‌افتد، مخالفت‌های بـدون اطلاعی هم شـکل می‌گیرد که با اطلاع‌رسـانی دقیق و به موقع نسبت به این موضوعات، جوی ایجاد نخواهد شد. به گفته هاشمی، بعضی از اعضا نسـبت به برخی از اقداماتی که پنهانی انجام می‌شـود، ترس دارند و این اقدامات در زمانی با طرح برخی از مسائل مصادف می‌شـود که بر اساس گمانه‌زنی‌ها، حرف‌هایی مطرح می‌شود. در حال حاضر اعلام شده که قرار نیست چنین موضوعی (واگذاری نظارت بر کاندیداهای شوراها به شورای نگهبان) مطرح شود.

هشدار درباره فعالیت کلاهبرداران در بازار مسکن

یک مقام مسـوول گفت: متقاضیان خرید مسکن قبل از خرید، استعلام واحد خود را بگیرند تا گرفتار کلاهبرداران نشوند. به گزارش مهر، مهدی هدایت از کلاهبرداری برخی افراد شیاد از متقاضیان خرید مسکن در پردیس خبر داد و گفـت: این کلاهبرداران از آگاهی نداشـتن خریداران، سوءاستفاده می کنند و یک واحد را به چند نفر می فروشند. وی همچنین با اعلام اینکه برخی واحدهای مسکن مهر بدهکاری مالی، یا مسدودی قضایی دارند، افزود: هموطنان حتما قبل از خرید، از شـرکت عمران پردیس به صورت اینترنتی یا حضوری استعلام واحد انتخابی خود را بگیرند تا گرفتار کلاهبرداران نشوند. هدایت در خصوص آخرین وضعیت واحدهای شهر جدید پردیس با اعلام اینکه تاکنون ۴۵ هزار واحد مسکن مهر افتتاح رسمی و تحویل مالکان شده است، گفت: ۱۴ هزار واحد طی روزهای آینده با حضور رییس جمهور افتتاح رسمی خواهد شد. مدیرعامل شرکت عمران پردیس با اعلام اینکه فرآیند تحویل این ۱۴ هزار واحد آغاز شده است و تا سه ماه آینده همه تحویل متقاضیان خواهد شد، افزود: مالکان برای دریافت کارت قسط به بانک مسکن معرفی شدند و بعد از گرفتن کارت اقساط، می‌تواند بدون پرداخت هیچ هزینه‌ای برای دریافت کنتور آب، برق و گاز اقدام کنند. هدایت همچنین از تحویل ۱۰ هزار واحد جدید مسکن مهر پردیس در آذرماه امسال به متقاضیان خبر داد و گفت: این واحدها اکنون در مراحل پایانی ساخت است. وی اضافه کرد: تا پایان امسـال حدود ۹۵ درصد از مجموع ۸۲ هزار واحد مسـکن مهر شهر جدید پردیس تحویل خواهد شـد، اما ۵ درصد باقی مانده در اواخر بهار سال آینده تحویل می‌شود. این مقام مسوول با تاکید بر اینکه ساخت و توسعه مراکز رفاهی، آموزش و درمانی همزمان با تحویل واحدهای مسکونی در دست اقدام است، گفت: امسال چند مدرسه ساخته و تحویل آموزش و پرورش شد.

پرداخت وام ودیعه مسکن به ۳ هزار مستاجر

وزیر راه از پرداخت وام ودیعه مسکن به ۳ هزار مستاجر خبر داد و گفت: وام ودیعه زیر ۳۰ میلیون تومان بدون ضامن و بـالای ۳۰ میلیون با یک ضامـن، پرداخت می‌شـود. به گزارش تسـنیم، محمد اسلامی با بیان اینکه روند کند پرداخت وام ودیعه مسکن به این دلیل بوده که بانک‌ها ساز و کار لازم را نداشتند، اظهار کرد: برای کمک به متقاضیان، هفته پیش به صورت رسمی مصوبه‌هایی را برای تسهیل در روند پرداخت تسهیلات ایجاد کرده‌ایم. متقاضیانی که تمایل داشته باشند طی ۳ سال بازپرداخت این تسهیلات را انجام دهند می‌توانند از این مصوبه استفاده کنند. وی تصریح کرد: با توجه به اینکه بسیاری از مستاجران قادر به پرداخت اقساط وام ودیعه مسکن و این تسهیلات نیستند، مصوبه به گونه‌ای تنظیم شد تا متقاضیان تنها اقساط کارمزد را پرداخت کنند و این موضوع را در ستاد ملی مبارزه با کرونا مطرح کردیم و دو مصوبه را تصویب کردیم. وی افزود: شرایط به گونه‌ای شده که چنانچه متقاضیان، چک برگشتی داشته باشند مشکلی برای دریافت وام نداشته باشند و اگر کسی تمایل داشت تسهیلات را تقسیط و سه ساله پرداخت کند به راحتی بتوانند ایـن موضوع را انجام دهند. اسلامی با اشاره به اینکه هم اکنون ۱۲۵۰۰ هزار نام کاربری و پسورد طراحی کردیم و تمامی بانک‌های عامل به سامانه متصل شده‌اند گفت: تاکنون ۱۰۰۰ نفر تسهیلات دریافت کرده و سرعت پرداخت تسهیلات افزایش یافته است. وزیر راه و شهرسازی با اعلام اینکه طبق مصوبه بانک مرکزی تسـهیلات ۳۰ میلیون تومان ضامـن نمی خواهد و تسـهیلات بالای ۳۰ میلیون تومان هم تنها یک ضامن کافی است، گفت: روان‌سازی و تسهیل گری برای دریافت تسهیلات انجام شده و مصوبه هم در این زمینه صادر شده که به قدر کفایت موثر است. اسلامی یادآور شد: حدود ۸۹ درصد از اسباب کشی‌ها با مصوبات ستاد ملی مبارزه با کرونا در حوزه اجاره متوقف شـده است و مصوبه نقش موثری در ایجاد ثبات در بازار اجاره داشته است.

خیال پردازی «یاتا» برای واکسن کشف نشده کرونا

اتحادیه بین‌المللی حمل‌ونقل هوایی، یاتا، هشدار داد: تحویل هر گونه واکسـن آینده کرونا به سراسر جهان بزرگ‌ترین چالش حمل‌ونقلی جهان خواهد بود که نیازمند برنامه‌ریزی دقیقی توسط صنعت هوانوردی اسـت. به گزارش مهر به نقل از سی‌ان‌بی‌سی، «یاتا» هشدار داد تحویل هر گونه واکسن آینده کرونا به سراسر جهان بزرگ‌ترین چالش حمل‌ونقلی جهان خواهد بود که نیازمند برنامه‌ریزی دقیقی توسط صنعت هوانوردی است. یاتا اعلام کرد: سایز بالقوه این تحویل دارو بسیار عظیم است و تحویل تنها یک دوز از آن به ۷.۸ میلیارد نفر جمعیـت جهان نیازمند ۸۰۰۰ هواپیما با سـایز جمبوجت ۷۴۷ بوئینگ خواهد بود. چندین واکسن در مراحل پایانی آزمایشات انسانی خود هستند و تنها روسیه واکسنی تأیید شـده برای استفاده آماده کرده است. واین در حالی است که تولید و توزیع واکسن کرونا به تدریج صورت خواهد گرفت و به گونه‌ای نیست که در یک لحظه یا یک روز، به اندازه جمعیت جهان واکسن موجود باشـد و توزیع شود یا اینکه تنها وسیله انتقال واکسن بین شهرها، کشورها و قاره‌ها، هواپیما باشد.

شفاف‌سازی قیمت‌ها با عرضه املاک در بورس

فردین آقابزرگی، کارشـناس بازار سرمایه معتقد اسـت: عرضه املاک و مسـتغلات در بورس باید جایگزین مزایده‌ها شـود تا به مرور به کنترل بازار مسکن و شفافیت قیمتی کمک کند. آقابزرگی در گفت‌وگو با ایرنا، اظهار کرد: موضوع عرضه املاک در بورس کالا اول به‌صورت شفاف و دوم به‌صورت فراگیر، جهت دسترسـی اطلاعـات خریداران و فروشندگان در سطح عام عمل می کند و موجب شفافیت و تنظیم قیمت‌ها شده و شرایط عادلانه‌ای را برای خریدار و عرضه کننده فراهم می‌آورد. در این زمینه برخی می گویند عرضه املاک و مستغلات در بورس، باعث افزایش قیمت خواهد شـد که به نظر می‌رسد این نظریه درست نیست و اتفاقاً این رویداد، سطح عمومی قیمت‌ها را متعادل می کند. او افزود: اگر قیمت مسکن و املاک در داخل ایران را با کشورهای فوق‌العاده پیشرفته مقایسه کنیم، خواهیـم دید که قیمـت هر متر مربـع زمین در کشور ما بسـیار گران‌تر از آن کشورها است و اگر این قیمت‌ها را به نسبت درآمد، متوسط هزینه و اصطلاحاً «خط فقر» در نظر بگیریم، متوجه گرانی ملک در ایران خواهیم شد که اتفاق خوبی نیست.

آگهی حصر وراثت

آقای هادی ایرگی فرزند حسین و غزال خانم دارای شناسنامه شماره ۴۵۲۰۰۸۳۷۶۱ به شرح دادخواست به کلاسه ۱۵/۹۹/۵۱۲ از این شورا درخواست گواهی حصر وراثت نموده و چنین توضیح داده که شـادروان غزال خانم ایرگی فرزند قاسـم بگ و آسـیه خانم به شناسنامه شماره ۱۰۹۳ در تاریخ ۸۵/۱۱/۱۶ در اقامتگاه دایمی خود بدرود زندگی گفته و ورثه آنمرحوم منحصر است به:

۱- رقیه خانم ایرگی فرزند حسین و غزال به شماره شناسنامه ۲۷ متولد ۱۳۱۳/۱/۷ فرزند، متوفی

۲- مهـدی ایرگی فرزند حسـین و غزال بـه شـماره شناسـنامه ۲۸۳۹ متولد ۱۳۲۴/۷/۴ فرزند، متوفی

۳- گوهـر ایرگـی فرزنـد حسـین و غـزال خانـم بـه شـماره شناسـنامه ۱۰۹۴ متولد ۱۳۰۸/۷/۵ فرزند، متوفی

۴- علـی ایرگـی فرزنـد حسـین و غـزال خانـم بـه شـماره شناسـنامه ۲۵۳۹ متولد ۱۳۱۵/۴/۶ فرزند، متوفی

۵- زنوبه ایرگی فرزند حسین و غزال به شماره شناسنامه یک متولد ۱۳۲۰/۱/۱۰ فرزند

۶- هـادی ایرگی فرزند حسـین و غزال به شـماره شناسـنامه ۴۵۲۰۰۸۳۷۶۱ متولد ۱۳۳۳/۳/۲ فرزند

اینک با انجام تشریفات مقدماتی درخواست مزبور را در یک نوبت آگهی می نماید تا هر کسی اعتراضی دارد یا وصیت نامه‌ای از متوفی نزد وی می‌باشد از تاریخ نشر نخستین آگهی ظرف یک ماه به شورا تقدیم دارد و الا گواهی صادر خواهد شد.

دفتر شعبه پنجم شورای حل اختلاف شهرستان ایلام

آگهی دعوت به مجمع عمومی فوق‌العاده شرکت سبدگردان سرآمد بازار (سهامی خاص) به شماره ثبت ۴۷۴۸۵۰ و شناسه ملی ۱۴۰۰۵۰۴۸۷۱۱

به اطلاع می‌رساند مجمع عمومی فوق‌العاده شرکت سبدگردان سـرآمد بازار (سـهامی خـاص) سـاعت ۱۵ روز سه‌شـنبه مورخ ۱۳۹۹/۰۷/۰۱ به نشانی تهران، میدان ونک، خیابان ملاصدرا، خیابان شیرازی جنوبی، خیابان سامان، پلاک ۷۹، طبقه دوم با دستور جلسه زیر برگزار می‌گردد:

* تصمیم‌گیری در خصوص افزایش سرمایه،
* سایر موارد قابل طرح که در صلاحیت مجمع عمومی فوق‌العاده باشد.

بدین وسیله از سهامداران محترم دعوت می‌گردد تا در جلسه مجمع یادشده حضور به هم رسانند.

هیئت مدیره شرکت سبدگردان سرآمد بازار

یادداشت-۱

توجه به نقش زنان در اقتصاد خانواده



مریم شاهسمندی

رویای برابری جنسیتی و برخورداری از حقوق برابر با مردان سال‌هاست که ذهن زنان را به خود مشغول کرده، اما آنچه در واقعیت رخ می‌دهد همان چیزی نیست که بسیاری از ما رویای آن را در سر می‌پرورانیم. در هر زمینه‌ای این زنان هستند که در فرودست قرار می‌گیرند که البته این موضوع هم تنها مختص به زنان ایران نیست، در همه جای دنیا زنان برای دریافت حقوق برابر با مردان تلاش و مبارزه می‌کنند و سال‌هاست که به آن دست نیافته‌اند، اینکه در هر سازمان و شرکت و هر کسب و کاری این مردان هستند که حقوق بالاتر را می‌گیرند، آن هم در قبال کاری برابر با زنان. حتی در کشورهایی که جهان اول به شمار می‌آیند هم زنان حقوق کمتری از مردان دریافت می‌کنند، در حالی که شاید ساعات بیشتری را هم کار کنند و یا حجم کاری که انجام می‌دهند بیشتر از مردان باشد.

حالا با توجه به این مقدمه قطعا به این نتیجه می‌رسیم که هر چند تمام کسب و کارهای دنیا از کرونا آسیب دیدند اما باز هم این زنان بودند که آسیب بیشتری را تحمل کردند. در ایران اگر شما نگاهی به آمار تعدیل نیروها در زمان کرونا بیندازید تعداد زنانی که از کار اخراج شده‌اند بیشتر از مردان است، چرا این اتفاق رخ می‌دهد، خیلی ساده است، هنوز در کشور ما این تفکر وجود دارد که مردان نان آور خانواده هستند و کار کردن یا نکردن زنان تاثیر چندانی در اقتصاد خانواده ندارد، در حالی که واقعیت جامعه ما چیز دیگری است، سال‌های زیادی است که زنان نقش موثری در اقتصاد خانواده دارند، با وجود تورم اقتصادی و بالا رفتن هزینه زندگی دیگر مردان به تنهایی نمی‌توانند از پس هزینه‌های زندگی بربیایند و زنان هم باید پا به پا آنها در بیرون از خانه کار کنند و در حالی که هنوز وظایف داخل خانه را هم به عهده دارند. اما متاسفانه نگاه سنتی حاکم بر جامعه به زنان باعث شده این واقعیت نادیده گرفته شود. در واقع کسانی که فکر می‌کنند زن تنها باید در خانه بماند و فرزند آوری کند و به امور خانه برسد احتمالا مدینه فاضله‌ای را مد نظر دارند که با دنیای واقعی بسیار تفاوت چشمگیری دارد.

البته که اگر شرایط اقتصادی برای تمام خانواده‌ها فراهم بود، به سیاق سابق مردان می‌توانستند به تنهایی هزینه‌های زندگی را تامین کنند آن زمان می‌توانستیم توقع خانه داری صرف را از زنان داشته باشیم اما در شرایط نابسامان اقتصادی چنین چیزی قابلیت اجرا شدن ندارد. پس به همین دلایل و نوع نگاه سنتی حاکم بر جامعه است که در زمان کرونا هم این اشتغال زنان است که بیش از پیش آسیب می‌بیند. از سوی دیگر در این دوران زنان در خانه هم تحت فشار روحی و روانی قرار دارند و چه بسا مورد خشونت جسمی نیز قرار بگیرند. طبق آمارهایی که سازمان بهداشت جهانی اعلام کرده، در زمان پاندمی کرونا آمار خشونت علیه زنان بسیار افزایش داشته است، ایران هم یکی از همین کشورهاست. زنان در ایران و در برخی از خانواده‌ها حکم کیسه بوکس را برای شوهر خود داشته‌اند. مرد خانه از هر چیزی ناراحت و برآشفته می‌شود این زن است که در معرض آسیب قرار می‌گیرد.

در این شرایط هم که اوضاع اقتصادی بسیار نابسامان است و بسیاری از زنان هم که نقش موثری در اقتصاد خانواه داشته‌اند، حالا به واسطه تعدیل نیرو و یا تعطیل شدن کسب و کاری که در آن فعالیت می‌کردند در خانه مانده‌اند و این موضوع بیش از پیش آنها را در معرض آسیب قرار می‌دهد. به هر حال در ایران بازار کار همچنان مردانه است و زنان برای به دست آوردن شغل‌های که حداقل بتوانند به صورت رسمی در آن فعالیت کنند و از مزایای آن برخوردار باشند، با مشکلات زیادی مواجهند، در این شرایط وقتی زنان به بازار کار غیررسمی یا همان شرکت‌های خصوصی و کسب و کارهای کوچک روی می‌آورند، در بحران‌هایی همچون پاندمی کرونا امنیت شغلی نخواهند داشت. چراکه با کوچک‌ترین آسیبی که به آن شغل یا کسب و کار وارد شود این زنان هستند که شغل خود را از دست می‌دهند.

فعالان حقوق زنان مدت‌هاست بر این واقعیت تاکید می‌کنند که شرایط ناعادلانه بازار کار منجر به اشتغال زنان در مشاغل غیررسمی شده است. این نوع اشتغال هم حین کار و هم در آینده بر وضعیت معیشتی زنان تاثیر می‌گذارد. اکنون که شیوع بیماری کرونا باعث شده بازار کار بیش از پیش بهم بریزد، بخشی از زیان‌های اشتغال ناقص را به عینه می‌بینیم.

این در حالی است که مثل بسیاری از کشورهای دیگر دولت و صندوق‌های تامین اجتماعی وعده جبران خسارت داده‌اند. در صورتی که وعده‌ها محقق شود تنها شاهد جبران خسارت بخش‌های رسمی اقتصاد خواهیم بود و شاغلان مشاغل غیررسمی لحاظ نمی‌شوند.

در این شرایط وضعیت زنان سرپرست خانوار بدتر از بقیه است، چرا که آنها به تنهایی مسوول تامین هزینه‌های زندگی بوده‌اند و پاندمی کرونا شغل آنها یعنی تنها منبع درآمدشان را از آنها گرفته است. این آسیب‌ها در دراز مدت می‌تواند نتایج بسیار تلخی را به بار بیاورد و باعث بروز ناهنجاری‌های اجتماعی زیادی شود. به همین خاطر است که دولتمردان از همین حالا باید به فکر ترمیم اقتصاد برای دوران پساکرونا باشند.

پرونده ویژه «تعادل» از تاثیر منفی کرونا بر اشتغال و اقتصاد زنان

کرونا و نابودی اقتصاد زنان

ادامه از صفحه اول

یک خانواده متوسط بودیم به زودی برای تامین مایحتاج روزانه مان هم با مشکل مواجه می‌شویم.

آنها که شعار می‌دهند پای کار بیایند

پروانه ۴۵ ساله است. او قبل از پاندمی کرونا منشی یک شرکت خصوصی بوده و یک فرزند دانشجو دارد، همسرش راننده تاکسی است. سه ماه پیش شرکت تعطیل شد و پروانه علی‌رغم میل باطنی‌اش خانه‌نشین شد. حالا زندگی آنها هم با مشکل مواجه شده، کرونا هم کسب و کار شوهرش را به خطر انداخته هم او را بیکار کرده. آنها حالا برای پرداخت اجاره خانه شان با مشکل مواجه شده‌اند، صاحبخانه برای قرارداد جدید از آنها طلب ۳۰ میلیون پول پیش و یک میلیون تومان اجاره کرده است. آنها ساکن غرب تهران هستند و قبلا با ۱۵۰ تومان پول پیش و یک میلیون اجاره خانه‌ای دو خوابه را اجاره کرده بودند و حالا هم باید پولشان را به ۱۸۰ میلیون تومان افزایش بدهند و هم ماهیانه ۲ میلیون تومان اجاره پرداخت کنند. پروانه به «تعادل» می‌گوید: قصد داشتیم خانه را پس بدهیم و جای دیگری را اجاره کنیم اما وقتی به بنگاه‌ها معاملات ملکی سر زدم به این نتیجه رسیدیم که هر طور شده ۳۰ میلیون را جور کنیم و به صاحبخانه بدهیم. برای ما پرداخت ماهیانه ۲ میلیون تومان اجاره واقعا زیاد است، همسر من روز مزد است و اگر یک روز سر کار نرود آن روز چیزی برای خوردن هم نداریم. تا زمانی که من سر کار می‌رفتم هزینه‌های ماهیانه را من تامین می‌کردم اما حالا واقعا شرایط برایمان سخت شده است. کسانی که شعار می‌دهند و می‌گویند زن باید در خانه بنشیند و بچه‌داری کند، حالا پای کار بیایند و کسری هزینه زندگی امثال ما را جبران کنند. چطور می‌شود با این شرایط اقتصادی زن‌ها خانه‌نشین شوند.



زیر بار مشکلات له شدم

معصومه ۵۵ سال سن دارد و ۲۰ سال پیش همسرش را از دست داده و در تمام این سال‌ها تنها نان آور خانواده بوده، او دو دختر دارد که هر دو دانشجوی کارشناسی ارشد هستند. معصومه در یک شرکت بیمه‌ای به عنوان کارمند دفتری کار می‌کرده و حالا ۳ ماه است که به خاطر تعدیل نیروی شرکت از کار بیکار شده، دخترانش هم وضعشان بهتر از مادر نیست، یکی روزنامه‌نگار بوده و تعدیل شده و دیگری هم حسابدار یک شرکت. حالا هر سه نفر خانه‌نشین شده‌اند، معصومه ماسک می‌دوزد و سعی می‌کند با اندک درآمدی که از این راه دارد چرخ زندگی را بچرخاند اما مگر می‌شود. او به «تعادل» می‌گوید: در همین چند ماه ۲۰ سال پیرتر شده‌ام، زیر بار مشکلات له شدم و فکر می‌کنم هیچ کس نیست به داد ما برسد. چطور می‌توانیم با این شرایط هم هزینه‌های روزمره مان را تامین کنیم و هم اجاره خانه بدهیم. هر روز که برای خرید به سوپرمارکت می‌روم قیمت‌ها افزایش پیدا کرده است. از حالا دارم به این فکر می‌کنم بهمن ماه که موعد جابه‌جایی خانه است چه بلایی به سرمان می‌آید. پس انداز چندانی هم ندارم که به آن دلخوش باشم. اوضاع اقتصادی خیلی بد است و دولت هم اصلا انگار قرار نیست فکری به حال مردم بکند.

مصطفی اقلیما، جامعه‌شناس در گفت‌وگو با «تعادل» عنوان کرد

ایران یک جامعه مرد سالار است



گلی ماندگار | بازار کار همچنان مردانه است و زنان کماکان فرصت کمتری برای اشتغال پیدا می‌کنند. باوجود اینکه آخرین گزارش مرکز آمار نشان می‌دهد بیکاری در زمستان سال گذشته به نسبت زمستان ۹۷، با کاهش ۱.۷ درصدی به ۱۰.۶ درصد رسیده است، اما بر آوردها نشان می‌دهد در آخرین فصل سال ۹۸، ۱۴۵ هزار زن به نسبت فصل مشابه سال قبل آن بیکار شده‌اند. برخی کارشناسان بر این باورند که آمارهای ارایه شده واقعیت کار و فعالیت اقتصادی زنان را نشان نمی‌دهد. هر چند شاید از نظر تعداد، مردان شاغل در بخش غیررسمی اقتصاد بیشتر از زنان هستند، اما نسبت زنان و مردان در این بازار به نسبت بازار رسمی نزدیک به هم شده است. مشارکت اقتصادی زنان همچنان کمتر از ۲۰ درصد است، یعنی آنها یک پنجم مردان فعالیت رسمی اقتصادی دارند، اما در سال‌های اخیر افزایش نیاز زنان به کار منجر به فعالیت بیشتر آنها ولو در اقتصاد غیررسمی شده است. در شرایطی که شیوع گسترده کرونا اقتصاد را با چالش‌های جدی مواجه کرده، بیم آن می‌رود که زنان بیشتری جذب بازارهای غیررسمی شوند. برای بررسی شرایط اجتماعی اشتغال زنان در دوران کرونا با مصطفی اقلیما، جامعه‌شناس و رییس انجمن مددکاری ایران گفت‌وگویی انجام دادیم که در ادامه می‌خوانید.

■ تاثیر کرونا بر اشتغال زنان را چطور ارزیابی می‌کنید؟

اول از همه باید شرایط زنان را در بازار کار مورد ارزیابی قرار دهیم، اینکه کارفرمایان با چه شرایطی زنان را استخدام می‌کنند و چه کسانی از این شرایط سود می‌برند. در بسیاری از مشاغل رسمی که راهیابی زنان به آن بسیار دشوار است موضوع کاملا مشخص است. به همین خاطر بخش اعظمی از زنان برای اینکه شغلی داشته باشند، به بازارهای غیر رسمی و یا همان شرکت‌های خصوصی روی می‌آورند. در همه جای دنیا در بسیاری از مشاغل زنان دستمزد کمتری از مردان می‌گیرند و ایران هم از این قاعده مستثنی نیست ضمن اینکه شرایط اقتصادی کشور ما باعث شده تا زنان بیشتری با شرایطی سخت اما حقوقی بسیار کم به استخدام کسب و کارهایی در بیایند که کارفرما فقط به این خاطر که قوانین را به راحتی دور بزند آنها را استخدام می‌کند. با توجه به این شرایط قطعا کرونا بیش از همه به اشتغال زنان آسیب وارد کرده است. با اینکه بسیاری از کارفرمایان تمایل دارند که زنان را استخدام کنند اما باز هم وقتی مساله تعدیل نیرو باشد این نیروهای زن هستند که در صف اول قرار می‌گیرند.

■ چرا کارفرمایان بخش خصوصی و کسب و کارهای غیررسمی تمایل به استخدام زنان دارند؟

خیلی واضح است، آنها می‌دانند که زنان با حداقل حقوق و بدون هیچ گونه مزایایی برای آنها کار می‌کنند و البته که کار بیشتر و با کیفیت‌تری هم تحویلشان می‌دهند. اگر یک کارفرما قرار باشد کارمند مرد استخدام کند، باید بیمه و مزایای او را پرداخت کند، حقوق کافی به او بپردازد و البته که حق سنوات و مرخصی و این‌ها هم هست. اما در بسیاری مواقع زنان به دلیل نیاز مبرمی که به کار دارند و تنها تلاش‌شان این است که به اقتصاد خانواده کمک کنند، با هر شرایطی مشغول به کار می‌شوند، حقوق اندک، بدون بیمه و مزایا و حتی سنوات و مرخصی. ضمن اینکه تجربه ثابت کرده در بسیاری مواقع کیفیت و کمیت کار زنان بهتر از مردان است. به این ترتیب کارفرما ترجیح می‌دهد که نیروی کاری با حداقل‌ها را استخدام کند. در این شرایط او به راحتی می‌تواند قوانین را دور بزند.

■ با این اوصاف پس چرا وقتی پای تعدیل نیرو به میان می‌آید باز هم این زنان هستند که قربانی می‌شوند؟

کاملا واضح است. نیروی کاری که هیچ حق و حقوقی را از کارفرما طلب نمی‌کند، خیلی راحت‌تر اخراج می‌شود. زنان در صف اول تعدیل نیرو قرار می‌گیرند چون از ابتدا با کمترین درآمد و البته بدون هیچ گونه مزایایی استخدام شده‌اند. نه بیمه دارند که شکایت کنند و نه قراردادی که با استناد به آن بتوانند کارفرما را به دادگاه بکشانند، به این ترتیب تعدیل کردن آنها خیلی راحت‌تر و بی دردسرتر از نیروی کار مرد است.

■ تاثیرات اجتماعی این پدیده روی زنان چیست؟

به هر حال ایران یک جامعه مرد سالار است. نباید فراموش کنیم که متاسفانه شایسته سالاری زمان زیادی است که به محاق رفته و در حال حاضر افراد بر اساس توانایی‌های خود بر سر کار نیستند و بسیاری بر اساس رابطه‌ها در شغل‌های مختلف مشغول به کار هستند. در این شرایط این تعدیل نیروها و بیکاری‌ها برای زنان می‌تواند بسیار آسیب زا باشد. چرا که اقتصاد خانواده دیگر به روال سابق نیست که یک نفر کار کند و بقیه اعضای خانواده استفاده کنند. تورم اقتصادی به حدی بالاست که حتی اگر زن و شوهر هر دو شاغل هم باشند باز ممکن است برای تامین هزینه‌های زندگی با مشکل مواجه شوند، پس به این ترتیب زمانی که یک زن بیکار می‌شود، آسیب غیرقابل جبرانی به اقتصاد خانواده وارد می‌شود. در این شرایط اوضاع سخت‌تر هم هست. چه بسا مرد هم یا بیکار شده باشد یا کسب و کارش با مشکل مواجه شده و یا اینکه ماه‌ها حقوق دریافت نکند. به این ترتیب فشارها بیشتر هم می‌شود. خب اولین کسانی هم که آسیب می‌بینند، زنان هستند، آنها هم باید فشارهای اقتصادی را تحمل کنند، هم ممکن است در این شرایط مورد خشونت‌های خانگی قرار بگیرند. از سویی این وضعیت می‌تواند منجر به افزایش آمار طلاق در کشور شود. به هر حال مسوولان باید برای این وضعیت راه‌حلی پیدا کنند. زمانی که ما خانواده‌ها را تشویق به فرزندآوری می‌کنیم باید شرایط معیشتی آنها را هم مد نظر قرار دهیم. نمی‌شود به ماجرا فقط به شکل دستوری نگاه کرد. افزایش افراد خانواده یعنی افزایش هزینه‌ها و اگر شرایط برای تامین این هزینه‌ها فراهم نباشد نمی‌توانیم توقع داشته باشیم که افراد به داشتن فرزندان بیشتر فکر کنند.

یلدا راهدار، درباره آسیب‌های وارد شده به مشاغل زنان بر اثر کرونا:

چالش کرونا بر مشاغل خانگی



فائزه طاهری | از اسفند و شیوع کرونا در کشور تاکنون مسلما آسیب‌های اقتصادی زیادی به کشور وارد شده و بسیاری از کسب‌وکارها در این مدت تعطیل شده‌اند از طرفی آسیب‌هایی به‌طور خاص به زنان شاغل وارد آمده و نیمی از جامعه که در حالت معمول هم در برابر حوادثی که ممکن است رخ دهد، آسیب‌پذیر ترند. با یلدا راهدار، نایب رییس سازمان ملی کارآفرینی، درباره آسیب‌های وارد شده به مشاغل زنان بر اثر شیوع کرونا گفت‌وگو کردیم که مشروح آن را در ادامه می‌خوانید.

■ به نظر شما زنان شاغل بر اثر شیوع کرونا متحمل چه ضرراتی شدند؟

جامعه اشتغال زنان از مردان جدا نیست و همان خساراتی که مردها دیدند، زنان هم دیدند، زیرا کسب و کارها با هم تفاوتی ندارند، اما بخشی که باید توجه قرار گیرد، بخش مشاغل خانگی است و زنان سرپرست خانوار، یعنی مشاغلی که ممکن است شکل و شمایل رسمی هم نداشته باشند و جزو آمارهای اشتغال محسوب نمی‌شوند، زیرا بیمه‌ای برای آنها رد نمی‌شود. در این مدت، ۹۰ درصد این بخش از اشتغال از بین رفته است و جایی هم نتوانسته به آنها کمک کند و از آنها حمایتی صورت نگرفته است. حتی وام‌هایی که برای آسیب‌دیدگان کرونا برای بحث اشتغال در نظر گرفته شد هم شرایطی داشت که زنان سرپرست خانوار و مشاغل خانگی، نمی‌توانستند از آنها استفاده‌ای کنند. در بعضی از مشاغل هم مانند بخش گردشگری که حجم عمده‌ای از کار کنانش را زنان تشکیل می‌دهند، در بخش‌های مختلف، آنجا هم اشتغال زیادی از دست رفت و همه تلاش‌هایی که در سال‌های گذشته برای ایجاد اشتغال برای زنان اتفاق افتاده بود، با شیوع کرونا متاسفانه از دست رفت و دولت هم در برنامه‌ریزی‌هایی که طراحی کرده بود، تقریبا توجه ویژه‌ای به این بخش نداشت.

■ استفاده از ابزارهای آنلاین و فضای مجازی، با توجه به امکاناتی که این فضا دارد و نیازی به حضور فیزیکی نیست، می‌تواند کمک کند به افراد برای اینکه آن آسیب‌هایی که در این مدت وارد شده را جبران کنند؟

خیر. بسیاری از این مشاغل محصولات خانگی داشتند و چون مرتبا هشدارهای بهداشتی داده می‌شد، بسیاری از آنها اصلا توان فروش محصولاتشان را نداشتند. در حوزه گردشگری هم همینطور بوده و اصلا ارتباطی با فضای مجازی ندارد. از طرفی برخی از شاغلین در حوزه آموزش هم به همین ترتیب مشاغل خود را از دست دادند. به‌صورت کلی فضای مجازی خودش هم در این دوران خیلی آسیب دید، برخلاف تصور که فکر می‌کردیم این فضا باید رونق بیشتری بگیرد، این فضا هم بی‌تاثیر از کرونا نبود. بسیاری از حاضران در فضای مجازی، عمدتا اینفلوئنسر هستند و ممکن است خودشان تولیداتی نداشته باشند و تولیدات دیگران را معرفی می‌کنند. کسانی که تولیدکننده هستند و با شیوع کرونا مورد آسیب قرار گرفتند و امکان درآمدزایی نداشتند برای اینکه بخواهند بخشی از آن را به اینفلوئنسرها اختصاص دهند برای اینکه آنها هم کار تبلیغات را برایشان انجام دهند. در مجموع فضای مجازی و تجارت الکترونیک، آنطور که فکر می‌کردیم در دوران کرونا رشد نکرد و بخش عظیمی از استارت‌آپ‌ها آسیب هم دیدند.

■ محدودیت‌ها در مقایسه با ابتدای کرونا کاهش یافته است و بسیاری از کسب‌وکارها با وگاهی بدون رعایت پروتکل‌های بهداشتی به حالت اولیه بازگشتند. آیا زنان آسیب‌پذیر و افرادی که شغل خود را از دست دادند، توانستند به حالت اولیه و طبیعی برگردند و اشتغال را از سر بگیرند؟

کرونا علاوه بر تاثیر بر میزان عرضه، بر میزان تقاضا هم تاثیر گذاشت. رکود حاصل از کرونا هم مشکل عرضه بود و هم مشکل تقاضا. الان بحث اصلی این است که همچنان مشکلات مربوط به تقاضا برطرف نشده و حتی اگر مشاغل بتوانند عرضه خود را داشته باشند، موضوعاتی مانند تورم و افزایش قیمت دلار و وضعیت اقتصادی موجود، قدرت خرید مردم را کم کرده است. با کاهش قدرت خرید مردم، میزان تقاضا هم کاهش پیدا می‌کند. ضمن اینکه برای بازارسازی تلاش‌های بسیار زیادی انجام می‌شود، اما این بازار ممکن است با یک تلنگر از دست برود و برای ساختن دوباره این بازار، باید همان مسیر قبلی باز هم طی شود و اینطور نیست که اگر بازاری از دست رفته، بتوان سریعا با همان سهم قبلی، به بازار برگشت، بلکه به همان نقطه‌ای پیش از شیوع بازارسازی قبلی برمی‌گردید. بنابراین تا مشاغل آسیب‌دیده بتوانند دومرتبه خود را پیدا کنند و رشد کنند و سهمی از بازار بگیرند، راهی طولانی در پیش است.

■ پیشنهاد شما در این شرایط چیست؟

آنچه که اهمیت دارد، بحث ساختار اقتصادی ماست. ساختار اقتصادی ما وضعیت نابهنجاری دارد و همه از این وضعیت اقتصادی، قیمت دلار، بورس و آشفتگی اقتصادی موجود متضرریم و تفاوتی ندارد که مرد باشیم یا زن. تا زمانی که این ساختار اصلاح نشود، هیچ مسکنی حل کننده مسائل و مشکلات فضای کسب و کار نیست.

■ برای اشتغال زنان به‌طور خاص چه پیشنهادی دارید؟

اگر به‌صورت خاص بخواهیم برای اشتغال زنان پیشنهاد دهیم، باید قوانین و مقررات حمایت‌هایی که از کسب‌وکارهای آسیب‌دیده از کرونا در نظر گرفته می‌شود، برای زنان سرپرست خانوار و زنانی که مشاغل خانگی دارند، تسهیل شود یا متفاوت باشد، برای اینکه این بخش از جامعه هم بتوانند از این وام‌ها و حمایت‌ها و بخشودگی‌ها استفاده کنند.

■ پرداخت وام‌ها و حمایت‌های مالی خیلی نمی‌تواند کمکی کنند و کسب‌وکارها در بازپرداخت این وام‌ها با مشکل مواجه می‌شوند.

برای مشاغل بزرگ کمک کننده نیست، اما برای مشاغل خانگی می‌تواند کمک کننده باشد. بالاخره نمی‌توان از دولت انتظار داشت که به‌صورت بلاعوض به کسب‌وکارها کمک کند، چون دولت هم مشکلات مالی خود را دارد، اما همین که شرایط پرداختی در قالب وام به کسب‌وکارها را تسهیل کند، درصد بهره بانکی را کاهش دهد، می‌تواند به‌صورت خاص برای مشاغل خانگی و زنان سرپرست خانوار این امکان را فراهم کند که از این پرداختی‌ها استفاده کنند.

یادداشت-۲

کاهش رفاه اجتماعی زنان سرپرست

فاطمه دانشور |

جنس کار زنان بیشتر از جنس خدمت‌رسانی به انسان‌هاست، مانند آموزشگاه یا سالن‌های آرایشی داشتن و آنها عمدتا با اجتماعات و گروه‌های انسانی سرو کار دارند. زنان و به ویژه زنان سرپرست خانوار بیشتر در مشاغل خدماتی حضور دارند، برای مثال نیروهای خدمات تالارهای پذیرایی، آرایشگاه‌ها، شرکت‌ها، مدارس و مهدکودک‌ها. طبیعتا با شیوع کرونا همه این مشاغل آسیب دیدند و از جمله شاغلان زن هم متاثر از این موضوع، آسیب‌های جدی دیدند، به ویژه این آسیب‌ها زمانی نگران کننده می‌شود که این زنان سرپرست خانوار باشند. ما شاهدیم که زنان سرپرست خانوار با ماه‌ها بیکاری به دلیل شیوع کرونا مواجه شدند. پیش از این در تالارهای پذیرایی، آرایشگاه‌ها و رستوران‌ها مشغول به کار بودند و یا کارگر خدماتی یک منزل و پرستار بودند، اما همه آنها در این مدت شغلشان را از دست دادند. از طرفی این موضوع با انفجار قیمت مسکن مواجه شده، با بالا رفتن قیمت‌ها و تورم مهار نشدنی. این شرایط کرونا و هم‌زمانی‌اش با این مشکلات، وضعیت زنان و به ویژه زنان سرپرست خانوار را شکننده کرده است. در شرایطی که ما بیمه‌های کافی و حمایتگر از این قشر را نداریم. بیمه‌های ما نقص دارد و حتی بسیاری از این زنان بیمه نیستند و این مشکلات فزاینده بخش زیادی از این زنان را با مشکل جدی مسکن مواجه کرده است و اجاره‌های خانه را نمی‌توانند پرداخت کنند. علاوه بر اینکه به دلیل بیکاری اجاره خانه را نمی‌توانند پرداخت کنند، باودیعه مسکن هم مواجه شدند که چند برابر شده است. با اعمال سیاست‌های غلط دولت، مرتبا یک شرایط تورمی غیرقابل تحمل به جامعه تحمیل می‌شود و دهک‌های پایین جامعه و زنان سرپرست خانوار که تعدادشان هم زیاد است و مجبور به کار کردن هستند، بسیار آسیب دیدند و نمی‌توانند این شرایط را تحمل کنند. به لحاظ نیروی کار و نیروی انسانی ما در ایران بسیار آسیب دیدیم و خلأهای بیمه‌ای را هم داریم. در شرایط کرونا، آسیب‌هایی به قشر زنان وارد شده و هر روز هم بیشتر می‌شود. برای کاهش این آسیب‌ها، باید خدمات بیمه‌ای را گسترده‌تر کرد، باید یک سری خدمات را به‌صورت رایگان در اختیار خانواده‌های ضعیف قرار داد. در بسیاری از کشورهای دنیا، قوانین تامین اجتماعی و برنامه‌های رفاهی اجتماعی داشتند و حقوق چندماهه به آسیب‌دیدگاه پرداخت شده و سبد غذایی به آنها داده شده و دولت‌ها یک سری کمک به این اقشار آسیب‌دیده کردند. کشور ما جز دسته کشورهایی بوده که دولت تقریبا هیچ کمکی نکرده است و حمایت‌هایی که قبلا می‌کرده هم ضعیف‌تر شده است، از جمله سبد کالایی که حذف شده است. با این وضعیت این آسیب‌ها وجود دارد و هر روز هم بیشتر می‌شود و افق روشنی پیش روی ما نیست. بخش خصوصی هم با اعمال سیاست‌های غلط دولت، خیلی ضعیف شده است. من دو دوره عضو هیات نمایندگان اتاق بازرگانی تهران و ایران بودم، در ۱۰ سال گذشته همواره به سیاست‌های غلط دولت اعتراض کردیم. نتیجه این سیاست‌های غلط در دوره اقتصادی منجر به ضعیف شدن بخش خصوصی شده است. اقتصاد زمانی پویا و آزاد است که بتواند با دنیا در تعامل باشد. مامدت‌هاست که ارتباطمان با دنیا قطع شده و سیاست‌های غیرحمایتی دولت هم باعث شده بخش خصوصی تقریبا هر روز به سمت از بین رفتن برود و ضعیف‌تر شود و اصلا بنیه‌ای نداشته باشد که بخواهد از دولت حمایت کند. متاسفانه دولت در این شرایط با کسری بودجه شدید مواجه شده است و برای رفع مشکل کسری بودجه، جیب مردم را هدف گذاری کرده است.

یادداشت-۳

سهم زنان از اشتغال دوران کرونا

مهدیس پرنچی |

از نیمه اسفند ۹۸ با ورود و ظهور بیماری همه‌گیر کرونا در کشور، اکثر مشاغل یک‌باره دستخوش رکود شدند، اوج تعطیلی کسب و کارها فروردین ۹۹ و با اجرای کامل قرنطینه بود، در این میان رستوران‌ها، کافی‌شاپ‌ها، سالن‌های زیبایی و ورزشی، آژانس‌های مسافرتی، مراکز فرهنگی و مراکز خرید شاید بیشترین سهم را از کسادی اقتصادی داشتند. گرچه تعداد مشاغل آسیب‌دیده از بحران کرونا بسیار بیشتر از مشاغل به وجود آمده در این دوران است اما مانند تمام بحران‌ها، آن دسته از صاحبان مشاغل که شرایط را به سرعت پذیرفته و خود را با تغییرات محیطی تطبیق داده و در جهت تبدیل تهدید به فرصت عمل کرده‌اند، نجات پیدا کرده و چه بسا در همین شرایط بحرانی هم مجددا رونق را به کسب و کارهای خویش آورده‌اند، از جمله مشاغل به وجود آمده در این دوران، دوخت ماسک در خانه، فروش لباس به صورت آنلاین از طریق سایت یا شبکه‌های اجتماعی، فروش اینترنتی محصولات هنری و دست‌سازها، ارایه تورهای گردشگری خصوصی، ارسال آرایشگر و مربی ورزشی به منازل، آموزش و مشاوره آنلاین، تهیه غذای خانگی نیمه‌آماده، طراحی و تولید زیور آلات و گل‌های زینتی، خدمات مشاوره پزشکی آنلاین و مشاغل دیگری که بحران اشتغال به ویژه در مشاغل خانگی را تبدیل به رونق کرد. از جمله مزایای مشاغل خانگی، حذف بسیاری از هزینه‌های جاری، اجاره، مالیات، قبوض مصرفی، هزینه ایاب و ذهاب و استفاده از تخصص اعضای خانواده به جای جذب نیرو است. حتی کسانی که مشمول تعدیل نیرو و یا کار به صورت پاره‌وقت شدند، به مشاغل حاصل از ظهور و بروز کرونا روی آورده‌اند، از هنرهای دستی گرفته تا تدریس خصوصی زبان و سایر مهارت‌ها و یا پیوستن به کسب و کارهای آنلاین که که بازارشان این روزها به‌شدت قوت گرفته است. از آنجایی که زنان در بازار رسمی اشتغال جایگاه حداقلی دارند، وبیشترین سهم را در مشاغل خانگی و غیررسمی دارا هستند، به نظر می‌رسد بسیاری از آنها از این شرایط، با تدبیر و پشتکار بیشترین بهره‌برداری را کرده‌اند و البته ناگفته نماند آن تعداد که منتظر روزهای بدون کرونا و برگشتن به وضعیت قبل مانده‌اند، کماکان در بحران اقتصادی به‌سر می‌برند و اگر به فکر تغییر مدل کسب و کار خود نباشند، در این بازار کرونایی دوام نخواهند آورد. از آنجا که بسیاری از این کسب و کارها با آگاهی و آموزش هنوز قابل احیا شدن هستند، دولت، سازمان‌های مردم‌نهاد، سازمان‌های عمومی غیردولتی (شهرداری‌ها) با ارایه رایگان مشاوره کسب و کار و تامین سرمایه اولیه می‌توانند به حمایت از آنها پرداخته و مانع از تعطیلی‌شان شوند.

۱۵ هزار کارت و ارز بازنگشته

رییس کمیسیون صادرات اتاق بازرگانی گفت: برآوردها نشان می‌دهد که ارز بازنگشته مربوط به ۱۵ هزار کارت است که از این عدد تنها ۵ هزار کارت، کارت بازرگانی است و حدود ۹ هزار کارت، کارت پیله وری (کارت بازرگانی مخصوصی که به ساکنان مناطق مرزی داده می‌شود) بوده است. جمشید نفراظهار کرد: آمار ارایه شده از سوی بانک مرکزی که مربوط به بازنگشتن ۲۷ میلیارد دلار ارز صادراتی به کشور است باید با مدرک و اطلاعات دقیق ارایه شود. اینکه ما بخواهیم بخش خصوصی را عامل این اتفاق بدانیم نه تنها درست نیست که اصلا با واقعیت‌ها سازگاری ندارد. وی با اشاره به مسوولیت‌های بخش خصوصی برای بازگشت ارز در بخش‌نامه‌های اجرایی، گفت: طبق این بخش‌نامه‌ها، کل ارزی که باید بخش خصوصی در سال‌های ۱۳۹۷ و ۱۳۹۸ به کشور باز می‌گرداند، حدود ۱۲.۵ میلیارد دلار بوده است. این موضوع در نتیجه تحقیقات اتاق بازرگانی مشخص شده و در نامه رییس اتاق به معاون اول رییس جمهور تشریح شده است. نفر تاکید کرد: معتقدم از ارز بازنگشته، صادر کنندگان شناسنامه‌دار هیچ سهمی ندارند. بخش قابل توجهی از این ارز مربوط به کارت‌های پیله وری، ورود موقت کالا یا فروش امانی است. در این میان صادر کننده نماهایی نیز بوده‌اند که با استفاده از بخش‌نامه‌ها و شرایط کشور، ارز خود را بازنگردانده‌اند. وی خاطرنشان کرد: در شرایط فعلی، تداوم فشارها بر صادر کنندگان می‌تواند به کاهش جدی صادرات منجر شود که نشانه‌های خود را از ابتدای سال نشان داده است. متاسفانه هنوز بانک مرکزی با پیشنهاد ما موافقت نکرده و اگر گزینه‌هایی مانند واردات در برابر صادرات فعال نشود، ما باز شاهد ریزش صادرات خواهیم بود.

ممنوعیت صادرات خامه وعوارض جدید صادراتی

شاتا | دبیر ستاد تنظیم بازار گفت: ستاد تنظیم بازار، سازمان توسعه تجارت را مکلف کرده است نسبت به تعیین عوارض برای صادرات شیر خشک اقدام کند. محمدرضا کلامی اظهار داشت: مدت‌ها است که از فهرست دریافت ارز ۴۲۰۰ تومانی واردات خارج شده است، اما با توجه به اینکه ذخایر کره وارداتی با این ارز در کشور وجود داشت، نظارت کافی و کامل بر توزیع این ذخایر با قیمت‌های متعارف و متناسب با ارز ۴۲۰۰ تومانی صورت گرفت. دبیر ستاد تنظیم بازار افزود: حالا اما با پایان ذخایر کره با ارز ۴۲۰۰ تومانی، تاثیر تغییر ارز مبنای واردات بر بازار روشن شده است، البته ستاد تنظیم بازار سازمان توسعه تجارت را مکلف کرده است به فوریت نسبت به تعیین عوارض صادراتی برای شیر خشک و محصولات لبنی اقدام کند. به گفته وی با تصویب ستاد تنظیم بازار، سازمان توسعه تجارت مکلف شد به فوریت ممنوعیت صادرات خامه را نیز به مرحله اجرا بگذارد. وی گفت: این تصمیم با توجه به تاثیر پذیری بازار شیر و لبنیات کشور از تقاضای صادرات شیر خشک و خامه اتخاذ شده است. این مقام مسوول تاکید کرد: سازمان حمایت مصرف کنندگان و تولید کنندگان مکلف است نسبت به تعیین سقف قیمت کره داخلی اقدام و گزارش آن را جهت طی مرحل تصویب به کارگروه تنظیم بازار ارسال کند.

مرز زمینی سرخس دوباره بسته شد

ایرنا | ترکمنستان مرز زمینی خود با سرخس در شمال شرقی خراسان رضوی را پس از بازگشایی سه روزه و آزمایشی دوباره بست. مدیر پایانه مرزی سرخس افزود: این مرز زمینی پس از تعطیلی ۶ ماه و نیمه به واسطه شیوع کرونا روز ۱۷ شهریور بازگشایی شد و طی سه روز تنها یک محموله تجاری شامل چهار تریلر حامل خودروی ترانزیتی از ایران وارد کشور ترکمنستان شد. محمد مهدی رضایی افزود: بر اساس توافق اخیر بین مقامات دو کشور، طی سه روز مدت توافق شده برای بازگشایی مرز، ناوگان باری ایرانی باید وارد نقطه صفر مرزی سرخس می‌شد تا روزانه بار ۱۰ کامیون بدون یدک کش را تحویل خودروهای ترکمنستان دهد و رانندگان ترکمن هم باید این بار را به‌مقصدنهایی حمل کرده و سپس یدک خالی کامیون را به رانندگان ایرانی در سرخس تحویل می‌دادند. وی اضافه کرد: روز چهارشنبه ۱۹ شهریور ماه، سه روز مدت توافق یاد شده با ترکمنستان برای تردد مرزی به شکلی که بیان شد به پایان رسید و روز پنجشنبه مرز از سوی ترکمنستان بازگشایی نشد و قرار است طرف ترکمنستانی تداوم جابه‌جایی کالا به شکل یاد شده و یا بسته بودن مرز را به مقامات کشور مان اعلام کند.

تغییر ارز واردات کره از ۴۲۰۰ به نیمایی

مهر | یک مقام مسوول، با بیان اینکه با تغییر ارز واردات کره از رسمی به نیمایی، از واردات این محصول استقبال نمی‌شود، گفت: قیمت کره‌ای از این پس وارد کشور می‌شود با افزایش چند برابری مواجه است. مدیرعامل اتحادیه تعاونی‌های تولیدکننده فرآورده لبنی گفت: با تغییر ارز، واردات کره از رسمی به نیمایی، واردکنندگان از واردات این محصول استقبال نمی‌کنند و یکی از علل کمبود کره در بازار همین موضوع است. علی احسان ظفری افزود: واردات کره ممنوع نشده بلکه ارز تخصیصی به آن از رسمی به نیمایی تغییر کرده است و به همین دلیل قیمت کره‌ای از این پس وارد کشور می‌شود با افزایش چند برابری مواجه است. وی اضافه کرد: از ابتدای سال ۹۸ تا اوایل امسال، ۵۵ هزار تن کره با ارز تخصیصی ۴۲۰۰ تومانی یا رسمی وارد کشور شد که این میزان کره تا پایان شهریور پاسخگوی نیاز مصرفی کشور است.

طی پژوهشی میزان اثرپذیری کسب و کارها از کرونا تشریح شد

دو سناریو برای تولید در نیمه دوم ۹۹

تعادل |



نیمه سخت سال برای فعالیت کسب و کارها در راه است. همزمانی پاییز و کرونا دولت را مجبور به اعمال محدودیت‌های بیشتری خواهد کرد و همین امر شرایط را برای کسب و کارها سخت‌تر می‌کند. از همین رو، دولت نباید شیوع ویروس کرونا را دست کم گیرد و ضروری است که از الان برای ۶ ماهه دوم سال برنامه‌ریزی صورت گیرد. در همین رابطه، مرکز پژوهش‌های اتاق ایران، پژوهشی انجام داده، که داده‌های آن نشان می‌دهد، حداقل تا پایان سال ۱۳۹۹ کسب و کارهای اقتصادی در بخش‌های تولید، عرضه و تقاضا، در درآمدزایی و حفظ نیروی انسانی با مشکلات عدیده‌ای روبرو باشند. براساس آمار ارایه شده در این گزارش، ۳۸ درصد از کسب و کارها در اسفند ۹۸ و فروردین ۹۹ و حدود ۲۱ درصد از کسب و کارها در اردیبهشت ۹۹ در اثر شیوع کرونا تعطیل شده و فعالیتی نداشته‌اند. همچنین میزان اثرپذیری فروش بنگاه‌ها از کرونا در اسفندماه ۹۸ و فروردین ماه ۹۹ برابر با ۴۸.۸ درصد و در اردیبهشت ماه ۹۹ حدود ۴۵.۷ درصد بوده است. همچنین نتایج این پژوهش نشان می‌دهد، «جریان نقدینگی، نیروی انسانی، مقدار تولید و میزان پس‌انداز» به ترتیب در رتبه‌های بعدی تأثیرپذیری از کرونا قرار دارند. البته مهم‌ترین مشکلاتی است که از سوی صاحبان بنگاه‌ها به عنوان بزرگ‌ترین دغدغه عنوان شده، «پرداخت حقوق و دستمزد کارکنان» است. با در نظر گرفتن این روند پیش بینی می‌شود، رشد تولید ناخالص داخلی واقعی برای سال ۱۳۹۹ در خوشبینانه‌ترین حالت ۵.۳ و در یک سناریوی پرضرر معادل ۸.۳ درصد افت کند. مرکز پژوهش‌های اتاق ایران، با استناد به نتایج این پژوهش، پیشنهاد داده که با توجه به تداوم شرایط ویروس کرونا، از یکسو، فهرست کسب و کارها پرریسک شناسایی شده تا حمایت به کسب و کارهای تولیدی گسترش یابد. از طرف دیگر، برنامه‌های حمایتی مشخصی برای واحدهای تولیدی و خدمات پشتیبان تولید در دستور کار سیاست گذاران و برنامه‌ریزان کشور تا پایان سال ۹۹ قرار گیرد.

کرونا و نیمه دوم سخت سال

نشست شورای راهبری بهبود محیط کسب و کار با هدف بررسی وضعیت کسب و کارها در شرایط کرونا و نحوه حمایت از آنها و همچنین بررسی جایگاه بهبود محیط کسب و کار در سیاست‌های کلی نظام تشکیل جلسه داد. در این نشست، گزارش مرکز پژوهش‌های اتاق ایران با عنوان «اقتصاد ایران گرفتار با ویروس کرونا؛ ضرورت حمایت از کسب و کارها با فرض تداوم شرایط موجود»، ارایه شد. ارزیابی اثربخشی حمایت و اقدامات دولت از مهم‌تری معیارهایی است که به گفته رییس مرکز پژوهش‌های اتاق ایران در تهیه این گزارش مورد توجه قرار گرفته است.

قاسمی تاکید کرد که دولت نباید شیوع ویروس کرونا را دست کم گیرد و فرض کند که موضوع تمام شده بلکه باید حمایت از کسب و کارها تداوم یابد. به خصوص اینکه در مقایسه با سایر کشورها و دولت‌های دیگر در ایران واکنش مناسبی صورت نگرفته و بیم این می‌رود که همزمانی پاییز و کرونا شرایط را برای کسب و کارها سخت‌تر کند و دولت هم مجبور به اعمال محدودیت‌های بیشتری شود. بنابراین ضروری است که از الان برای ۶ ماهه دوم سال برنامه‌ریزی کنیم.

در این گزارش که با محور قرار دادن آمارهای اقتصادی منابع داخلی و خارجی تهیه شده، پیش‌بینی شده که حداقل تا پایان سال ۱۳۹۹ کسب و کارهای اقتصادی (به‌ویژه کسب کارهای در تعامل بیشتر با افراد جامعه) در بخش‌های تولید، عرضه و تقاضا، در درآمدزایی و حفظ نیروی انسانی با مشکلات عدیده‌ای روبرو باشند. بر همین اساس ضروری است تا برنامه‌های دولت برای حمایت از کسب و کارها تا پایان سال ۹۹ اجرایی شود. بر اساس آمار ارایه شده در این گزارش، ۳۸ درصد از کسب و کارها در اسفند ۹۸ و فروردین ۹۹ و حدود ۲۱ درصد از کسب و کارها در اردیبهشت ۹۹ بر اثر شیوع کرونا تعطیل شده و فعالیتی نداشته‌اند. ضمن اینکه میزان فروش با تأثیرپذیری ۴۸.۸ درصد در اسفندماه ۹۸ و فروردین ماه ۹۹ و حدود ۴۵.۷ درصد در اردیبهشت ماه ۹۹ بیشترین تأثیر را از شیوع این بیماری پذیرفته است و جریان نقدینگی، نیروی انسانی، مقدار تولید و میزان پس‌انداز به ترتیب در رتبه‌های بعدی تأثیرپذیری از کرونا قرار دارند. همچنین، به‌طور متوسط در کل بخش‌های اقتصادی حدود ۳۰.۱ درصد در اسفند ۹۸ و فروردین ۹۹ و حدود ۲۰.۱ درصد در اردیبهشت ۹۹، حداقل یک نفر را تعدیل کرده‌اند.

«پرداخت حقوق و دستمزد کارکنان» از جمله مهم‌ترین مشکلاتی است که از سوی کسب و کار به عنوان بزرگ‌ترین دغدغه عنوان شده و با در نظر گرفتن این روند پیش بینی می‌شود که رشد تولید ناخالص داخلی واقعی برای سال ۱۳۹۹ در خوشبینانه‌ترین حالت ۵.۳ و در یک سناریوی پرضرر معادل ۸.۳ درصد افت کند. مرکز پژوهش‌های اتاق ایران در این گزارش پیشنهاد داده که با توجه به تداوم شرایط ویروس کرونا، از یک سو، فهرست کسب و کارها شناسایی شده برای حمایت به کسب و کارهای تولیدی گسترش یابد و از طرف دیگر، برنامه‌های حمایتی مشخصی برای واحدهای تولیدی و خدمات پشتیبان تولید در دستور کار سیاست گذاران و برنامه‌ریزان کشور قرار گیرد. گسترش پایه‌های مالیاتی و تمدید مهلت سیاست‌های حمایتی دولت از کسب و کارها از دیگر پیشنهادهای این مرکز است. ضمن اینکه ضروری است تا روندهای اداری مربوط به برقراری مقرری بیمه بیکاری تسهیل شود. همچنین در این گزارش، راهکارهایی در حوزه‌های «مالیاتی»، «تأمین اجتماعی»، «تأمین مالی و بهبود سرمایه در گردش کسب و کارها»، «هزینه‌ها و عوارض سربار کسب و کارها»، «حقوقی و تسهیل قراردادها»، «تجاری»، «توسعه ظرفیت‌های فناوری و تجارت الکترونیک» به نظام تصمیم گیری پیشنهاد شده است.

ارایه برنامه برای اقتصاد بدون نفت

در بررسی دستور جلسه دوم نشست شورای راهبری بهبود محیط کسب و کار، داوود دانش جعفری عضو مجمع تشخیص مصلحت نظام بر ضرورت اهمیت و مشارکت بخش خصوصی در تدوین برنامه هفتم تاکید کرد و گفت: بدون شک بهترین برنامه، برنامه‌ای است که مشارکت همه ذینفعان را در برگیرد و در تدوین برنامه هفتم، یکی از مهم‌ترین موضوعات این است که بخش خصوصی مسوولیت برخی نقش‌ها را بپذیرد و این باور را تقویت کند که قادر است برخی برنامه‌ها را بدون کمک دولت عملیاتی کند. دانش جعفری شرایط فعلی کشور را با توجه به محدودیت‌های واردات، فرصت مناسبی برای تقویت تولید دانست و گفت: بودجه و اقتصاد بدون نفت بارها مطرح شده و در همین زمینه ضروری است که اگر بخش خصوصی در چارچوب اقتصاد مقاومتی برای تحقق این هدف برنامه‌ای دارد، آن را ارایه کند. برنامه‌ای که هم منجر به تقویت بخش خصوصی شود و هم تولید را بهبود بخشد. او تاکید کرد: در وضعیت فعلی، دولت مانند گذشته توان سرمایه‌گذاری و اجرای پروژه‌های نفتی را ندارد و برنامه هفتم دقیقا همان جایی است که بخش خصوصی نقش و جایگاه خود را در اقتصاد آگاهانه تعریف و تثبیت کند. از طرفی بر خلاف دولت که حتما باید قانونی تعریف شود تا دولت بر آن مکلف به اجرا باشد، در بخش خصوصی، اصل بر آزاد بودن این بخش است. به گفته دانش جعفری، بررسی شاخص‌ها در دو حوزه بهره‌وری نیروی کار و سرمایه نشان می‌دهد که در دهه‌های گذشته این دو شاخص ثابت و با افزایش یک دهمی همراه بوده است؛ به عبارتی بهره‌وری تولید منفی شده است. در همین زمینه حمیدرضا فولادگر با اشاره به تدوین برنامه‌های توسعه‌ای در کشور، اظهار کرد: یکی از مهم‌ترین انتقادهایی که به تدوین برنامه‌های توسعه وجود دارد این است که این برنامه‌ها به نحوی تدوین می‌شوند که همه مشکلات با هم دیده می‌شوند و انگار قصد داریم که همه مسائل کشور را هم حل کنیم، بدون اینکه اولویت‌بندی داشته باشیم. او در همین زمینه تاکید کرد که باید تمایز برنامه هفتم توسعه از یک طرف همین اولویت‌بندی مسائل اقتصاد کلان باشد و از طرفی مشارکت و تثبیت جایگاه بخش خصوصی. فولادگر همچنین راه‌اندازی دادگاه‌های ویژه تجارتی را یکی از مهم‌ترین اولویت‌های فعلی محیط کسب و کار عنوان کرد که به رغم تاکیدات رهبری و قانون اما هنوز تشکیل نشده است.

محمد زائری دبیر شورای راهبری بهبود محیط کسب و کار هم با بیان اینکه در قوانین مختلف تلاش شده تا نقش و جایگاه بخش خصوصی دیده شود، گفت: یکی از مهم‌ترین موضوعاتی که می‌تواند این هدف را طبق فرمایشات مقام معظم رهبری عملیاتی کند، این است که بخش دولتی و بخش عمومی غیر دولتی در فعالیت‌هایی که بخش‌های خصوصی و تعاونی امکان انجام آن را دارند، وارد نشود. زائری همچنین با تاکید بر کاهش هزینه‌های فعالیت‌های مولد، افزود: سیاست‌ها باید معطوف به کاهش هزینه‌های فعالیت های مولد باشد، اما متاسفانه برعکس عمل می‌شود و این قضیه مورد بی توجهی قرار گرفته است. اینکه سیاست کنترل واردات برای بهبود تولید در نظر گرفته می‌شود، در کوتاه‌مدت جواب خواهد داد اما نگاهی که در بلندمدت باید مورد توجه قرار گیرد، توسعه صادرات است.

روند صادرات و واردات ایران با شرکای تجاری‌اش تا پایان مردادماه ۹۹ چگونه رقم خورده است؟

افت تجارت بدون نفت

تعادل - گروه تجارت |

رصد کارنامه تجارت خارجی ایران تا پایان مردادماه ۱۳۹۹ نشان می‌دهد که حجم تجارت کالایی بدون نفت حدود ۲۴.۶ میلیارد دلار بوده که در مقایسه با رقم ۳۵.۶ میلیارد دلاری مدت مشابه سال گذشته افت ۳۱ درصدی را تجربه کرده است. میزان صادرات کالایی کشور بدون نفت خام در بازه زمانی یاد شده، حدود ۱۰.۹ میلیارد دلار بوده که در مقابل حدود ۱۳.۷ میلیارد دلار کالا به کشور وارد شده است. تحلیل این آمارها حکایت از این دارد که دو بال تجارت خارجی کشور در ماه میانی تابستان، نسبت به مدت مشابه سال قبل افت را تجربه کرده است؛ یعنی از نظر ارزشی صادرات افت ۳۹ درصدی و واردات با افت ۲۳ درصدی. این روند موجب شده تا تراز تجاری کشور در این مدت نیز تضعیف گزارش شود. همچنین آمارها نشانگر این است که «چین» با واردات حدود ۳ میلیارد دلاری از ایران، بزرگ‌ترین مقصد صادراتی ایران و با صادرات ۳.۶ میلیارد دلاری به ایران بزرگ‌ترین مبدا وارداتی ایران است. اما تحلیل کلی تجارت در مقاصد صادراتی و مبادی وارداتی کشور، بیانگر این است که در ۵ ماه نخست سال ۹۹ نسبت به مدت مشابه سال ۹۸، تجارت کشور با شرکای تجاری‌اش افت محسوس داشته است.

جزییات تجارت کالایی در پنج ماه

ارزش تجارت کالای بدون نفت خام ایران با سایر کشورها در ۵ ماهه نخست سال حدود ۲۴.۶ میلیارد دلار بوده که نسبت به ارزش ۳۵.۶ میلیارد دلاری تجارت ایران در ۵ ماهه نخست سال ۱۳۹۸ حدود ۳۱ درصد کاهش داشته است. در ۵ ماهه نخست سال ۱۳۹۹ حدود ۱۰.۹ میلیارد دلار کالای بدون نفت خام از ایران به سایر کشورها صادر شده و در مقابل حدود ۱۳.۷ میلیارد دلار کالا به کشور وارد شده است؛ ارزش صادرات بدون نفت خام و واردات ایران در ۵ ماهه نخست سال ۱۳۹۹ نسبت به ۵ ماهه نخست سال ۱۳۹۸ به ترتیب ۳۹ درصد و ۲۳ درصد کاهش یافته است. مقدار وزنی صادرات و واردات ایران نیز در مدت مذکور به ترتیب با کاهش حدود ۳۷ درصدی و ۳ درصدی مواجه شده است. تراز تجاری ایران طی ۵ ماهه نخست سال ۱۳۹۹ نسبت به مدت مشابه سال قبل به‌شدت تضعیف شده و از منفی ۱۲۷ میلیون دلار به منفی ۲.۸ میلیارد دلار کاهش یافته که به علت افت شدیدتر صادرات ایران در مقابل کاهش واردات ایران بوده است. مقدار صادرات کالای بدون نفت خام ایران در فروردین تا مرداد ماه ۱۳۹۹ از ماه‌های متناظر سال ۱۳۹۸ کمتر بوده است. در مرداد ۱۳۹۹ صادرات بدون نفت خام ایران معادل ۷.۸ میلیون تن بوده که نسبت به مرداد ماه ۹۸ حدود ۳۰ درصد کاهش و در مقایسه با تیر ماه ۱۳۹۹، افت ۷ درصدی داشته است. مقدار واردات هم در مرداد ۹۹ نسبت به ماه مشابه سال قبل آن حدود ۱۲ درصد و نسبت به ماه قبل، حدود ۳۱ درصد کاهش یافته است. به‌طور کلی؛ روند کاهشی مقدار صادرات کالای بدون نفت خام ایران از آذر ماه سال ۱۳۹۸ آغاز شده و به رغم نوساناتی که در نیمه نخست ۱۳۹۹ داشته، همچنان تا مرداد ۱۳۹۹ به روند نزولی خود ادامه داده است. حداقل مقدار واردات ماهانه طی پنج ماهه نخست سال ۱۳۹۹، مربوط به مرداد ماه این سال است که از حداقل واردات ماهانه سال ۱۳۹۸ (۲.۱ میلیون در فروردین ۹۸) نیز کمتر است. طی ۵ ماه ابتدایی سال ۱۳۹۹، ارزش واردات و صادرات کالای بدون نفت خام ایران علیرغم نوساناتی، از ماه‌های متناظر سال ۱۳۹۸ کمتر بوده است. ارزش صادرات در مرداد ماه ۱۳۹۹ حدود ۲.۲ میلیارد دلار بوده که نسبت به مرداد ۱۳۹۸ کاهش ۳۳.۳ درصدی و نسبت به تیر ماه ۱۳۹۹، افت ۴.۳ درصدی داشته است. در مرداد ماه ۱۳۹۹، ارزش، واردات هم حدود ۲.۸ میلیارد دلار اعلام شده که نسبت به مرداد سال قبل، افت ۲۰ درصدی و نسبت به تیر ماه ۱۳۹۹ افت ۱۵ درصدی را تجربه کرده است. از فروردین تا مرداد سال ۱۳۹۹، ارزش صادرات ایران از ارزش واردات آن کمتر بوده و تراز تجاری ماهانه ایران با سایر کشورها منفی شده است. تراز تجاری ایران در مرداد ماه ۱۳۹۹ نسبت به تراز تجاری مرداد ماه ۱۳۹۸ حدود ۳۹۵ میلیون دلار، تضعیف شده است.

مقاصد صادراتی ایران

به‌طور کلی، ارزش صادرات کالای بدون نفت خام ایران در ۵ ماهه نخست ۱۳۹۹ به ۵ مقصد عمده صادراتی خود نسبت به مدت مشابه سال قبل حدود ۳۷ درصد کاهش داشته است. در ۵ ماهه نخست ۱۳۹۹، چین با واردات حدود ۳ میلیارد دلاری از ایران، بزرگ‌ترین مقصد صادرات کالای بدون نفت خام ایران بوده است، با وجود آنکه واردات کالایی چین از ایران در ۵ ماهه نخست ۱۳۹۹ نسبت به ۵ ماهه نخست ۱۳۹۸ حدود ۳۱ درصد کاهش یافته اما سهم چین در میان مقاصد صادراتی ایران در ۵ ماهه نخست ۱۳۹۹ نسبت به مدت مشابه سال قبل افزایش یافته و از ۲۵ درصد به ۲۸ درصد رسیده است. علاوه بر این، کشور ترکیه که با حدود ۲.۵ میلیارد دلار واردات از ایران، مقصد صادراتی ایران در ۵ ماهه ۹۸ بوده، در ۵ ماهه ۱۳۹۹ با واردات تنها ۵۱۳ میلیون دلار، به جایگاه پنجم رسیده است. ارزش ۸۷۱ میلیون دلاری واردات افغانستان از ایران که در ۵ ماهه ۱۳۹۹ به جایگاه چهارم مقاصد عمده صادراتی ایران رسیده، همچنان از ارزش واردات آن در ۵ ماه نخست سال ۱۳۹۸ معادل ۸۹۸ میلیون دلار کمتر است. امارات متحده عربی نیز با حدود ۱.۶ میلیون دلا واردات از ایران سومین مقصد صادراتی ایران در ۵ ماهه نخست سال ۱۳۹۹ است که ارزش واردات آن حدود ۷ درصد نسبت به ۵ ماهه ۱۳۹۸ کمتر شده است.

مبادی وارداتی

واردات ایران از ۵ مبدا عمده وارداتی در ۵ ماهه نخست ۱۳۹۹ نسبت به مدت مشابه سال ۱۳۹۸ با کاهش حدود ۲۰ درصدی مواجه شده است. در مدت مذکور، سهم چین و امارات از کل واردات ایران افزایش و سهم ترکیه، هند و آلمان، کاهش یافته است. طی مدت مورد بررسی، چین به عنوان بزرگ‌ترین مبدا وارداتی ایران حدود ۳.۵ میلیارد دلار صادرات به ایران داشته که نسبت به مدت مشابه سال قبل با کاهش ۱۷ درصدی مواجه شده است. در این میان، ارزش واردات کالایی امارات به ایران، رشد ۵ درصدی داشته است. همچنین در رابطه با کشورهای ترکیه، هند و آلمان نیز به ترتیب، کاهش ۳۳ درصدی، ۵۰ درصدی و ۲۴ درصدی در ارزش واردات کالایی به ایران طی ۵ ماهه ۱۳۹۹ نسبت به ۵ ماهه ۱۳۹۸ اتفاق افتاده است.

فروش فوق‌العاده ماهانه خودرو کلید خورد

مهر | سرپرست وزارت صمت از عرضه ماهانه ۲۵ هزار دستگاه خودرو در طرح فروش فوق‌العاده از ابتدای مهر تا پایان سال خبر داد و گفت: مردم باید ۱۰ درصد مبلغ خودرو را زمان ثبت‌نام واریز کنند. جعفر سرقینی گفت: پیش از این به علت اینکه حجم تعهدات خودروسازان بالا بود ۸۰ درصد از تولیدات خودروسازان به اجرای تعهدات و ۲۰ درصد به فروش فوق‌العاده اختصاص می‌یافت که اخیرا با کاهش تعهدات، ۶۰ درصد از تولیدات به اجرای تعهدات و ۴۰ درصد به فروش فوق‌العاده اختصاص یافت؛ از این رو، تصمیم گرفتیم تا از ابتدای مهر تا پایان سال، هر ماه ۲۵ هزار خودرو به طرح فروش فوق‌العاده اختصاص یابد. وی با بیان اینکه طرح‌های قبلی مانند پیش فروش‌های بیش از ۳ ماه و مشارکت در تولید همچنان برقرار است، افزود: فروش ۲۵ هزار خودرو ماهانه در طرح فروش فوق‌العاده به تامین نیاز مردم و کاهش عطش بازار کمک خواهد کرد و این خودروها هم از یک ماه تا ۳ ماه تحویل برندگان خواهد شد. وی افزود: کسانی که در طرح فروش فوق‌العاده ماهانه ۲۵ هزار خودرو ثبت نام می‌کنند ۱۰ درصد از مبلغ خودرو را در زمان ثبت‌نام در حسابی واسط واریز می‌کنند، زیرا اگر مبلغی اخذ نشود تعداد ثبت نام‌ها زیاد خواهد شد. سرقینی اضافه کرد: همچنین تا پیش از این برندگان قرعه کشی ۷۲ ساعت مهلت داشتند تا وجه طرح فروش فوق‌العاده را تکمیل و واریز کنند که اکنون این میزان به ۱۲۰ ساعت افزایش یافته تا برندگان راحت‌تر بتوانند وجه را تکمیل کنند.

کانال مالی با سوییس رونق می‌گیرد

ایلنا | شریف نظام مافی رییس اتاق بازرگانی ایران و سوییس در مورد تاثیرات اقتصادی سفر اخیر وزیر امور خارجه سوییس به ایران گفت: بُعد اقتصادی این سفر راه‌اندازی و ادامه فعالیت کانال مالی بشردوستانه سوییس (SHTA) و رفع مشکلات مربوط آن است. همچنین جلسه با شرکت‌های سوییسی که در ایران وجود دارند و رسیدگی به مشکلات آنها از جمله دستاوردهای این سفر به شمار می‌رود. وی ادامه می‌دهد: مسلما چنین سفری منجر به فعال‌تر شدن کانال بشردوستانه سوییس می‌شود. زیرا در حال حاضر این کانال که با توافق بانک مرکزی صورت گرفته است، بر سه صنف متفاوت «غلات، تجهیزات پزشکی و دارو» تمرکز دارد که به معاملات تجاری کمک می‌کند. در این صورت هماهنگی‌هایی لازم که در این سفر انجام شده و در آینده نیز انجام می‌شود، می‌تواند کمیت معاملات را بیشتر کند، تا به این وسیله تجهیزاتی که نیاز داریم را از این طریق فراهم کنیم. وی افزود: از دیگر برنامه‌های اقتصادی این سفر می‌توان به رسیدگی به مشکلات شرکت‌های سوییسی که در ایران فعالیت دارند اشاره کرد، زیرا چالش‌هایی وجود دارد که چنین سفری می‌تواند به آنها کمک کند. اما در مورد موفقیت یا عدم موفقیت آمیز بودن آن نمی‌توان اظهار نظر کرد و باید در بلندمدت پرداخته شود. نظام مافی زمان این سفر را مناسب ارزیابی کرد و افزود: بسیار به موقع انجام شده و ما تنها ۶۰ روز با انتخابات امریکا فاصله داریم، از همین روی تا حدودی کانال مالی سوییس برای حجم معاملات بیشتر پس از انتخابات آماده می‌شود. البته درصورتی که «جو بایدن» در انتخابات پیروز شود حجم معاملات ما افزایش پیدا می‌کند و در صورتی که ترامپ انتخاب شود این کانال مالی می‌تواند روزنه‌ای برای انجام معاملات باشد. از همین روی این سفر نیاز بوده که انجام شود و مطمئنا هماهنگی‌هایی که با بانک مرکزی و وزارت خارجه انجام شده، به رونق گرفتن این کانال مالی کمک می‌کند.

قیمت کدام کالاها کاهش یافت؟

ایسنا | جدیدترین آمار منتشر شده از سوی وزارت صمت نشان می‌دهد که در خردادماه امسال در بین ۴۲ کالای اساسی و مهم، قیمت ۳۳ کالا بین ۰.۸ تا حدود ۱۴۷ درصد نسبت به خردادسال گذشته افزایش داشته و بیشترین افزایش قیمت هم مربوط به گروه حبوبات، تیرآهن و تخم مرغ بوده است. براساس این آمار در خرداد امسال قیمت عدس در درجه یک و لپه در درجه یک بیش از دو برابر شده قیمت این دو به ترتیب با ۱۴۶.۹ و ۱۱۷.۹ درصد به ۲۰ هزار و ۴۰۰ تومان و ۲۴ هزار و ۴۰۰ تومان رسیده است. در این میان ۶ کالا هم بین ۵۰ تا ۱۰۰ درصد افزایش قیمت داشتند. به عبارت دیگر در خرداد امسال قیمت لوبیا قرمز درجه یک ۹۲.۱ درصد، سه نوع مختلف تیرآهن بین ۶۸ تا ۷۳ درصد، لوبیا چیتی ۵۸.۶ درصد و تخم مرغ ۵۶.۹ درصد نسبت به ماه مشابه سال قبل افزایش یافته است. براین اساس قیمت هر کیلوگرم «لوبیا قرمز، لوبیا چیتی و تخم مرغ» در خرداد سال گذشته حدود ۱۱ هزار و ۹۰۰ تومان، ۱۴ هزار و ۹۰۰ تومان و ۶۴۰۰ تومان بوده و در ماه مشابه سال جاری به ۲۲ هزار و ۸۰۰ تومان، ۲۳ هزار و ۶۰۰ تومان و ۱۰ هزار تومان رسیده است. از بین مهم‌ترین کالاهایی که در مدت یاد شده کمتر از ۵۰ درصد افزایش قیمت داشتند هم می‌توان به برنج پاکستانی باسماتی درجه یک با ۴۵ درصد افزایش قیمت، موز درجه یک با ۳۸.۱ درصد، شیر استریل پاکتی با ۳۴ درصد، نخود درجه یک با ۲۸.۳ درصد و ذرت خارجی با ۲۵.۳ درصد اشاره کرد که قیمت هر کیلو از آنها در خرداد امسال به ترتیب به ۱۶ هزار و ۲۰۰ تومان، ۲۰ هزار تومان، ۷۴۰۰ تومان، ۱۲ هزار و ۴۰۰ تومان و ۲۱۰۰ تومان رسیده است. از بین ۹ کالای اساسی که قیمت آنها در خردادماه امسال نسبت به ماه مشابه سال گذشته کاهش یافته سیب زمینی درجه یک با ۴۲.۱ درصد کاهش، بیشترین کاهش قیمت را داشته و قیمت آن از حدود ۷۰۰۰ تومان به ۴۰۰۰ تومان رسیده است. قیمت پیاز و گوجه فرنگی نیز در این مدت با ۳۲.۱ درصد و ۳۱.۲ درصد کاهش به کیلویی ۲۹۰۰ و ۳۶۰۰ تومان رسیده است.

تعادل

WWW.TAADOLNEWSPAPER.IR | شنبه ۲۲ شهریور ۱۳۹۹ | ۲۳ محرم ۱۴۴۲ | سال هفتم | شماره ۱۷۵۲ | Sat, Sep 12, 2020

صاحب امتیاز: موسسه رسانه نگاران خوب اندیش
مدیرمسوول: الیاس حضرتی
سردبیر: حجت طهماسبی
نشانی: خیابان ستارخان- خیابان کوثر دوم- بن بست مینو
تلفن: ۶۶۴۲۰۷۶۹ - نمابر: ۶۶۴۲۰۴۱۷
چاپ: همشهری ۳ (روز تاب) - توزیع: نشر گستر امروز - تلفن: ۶۱۹۳۳۰۰۰
سازمان شهرستان ها: ۶۶۱۲۶۰۸۸
اذان ظهر: ۱۳:۰۰ | اذان مغرب: ۱۹:۳۴ | اذان صبح فردا: ۰۵:۲۱

info@taadolnewspaper.ir
مرامنامه اخلاقی روزنامه تعادل در وبسایت رسمی روزنامه در دسترس است

حذف طرح کودکان دختر از روی کتاب ریاضی سوم دبستان

نگاه جنسیت‌زده به کتاب‌ها رسید

گزارش

گلی ماندگار | طرح جلد کتاب ریاضی سوم دبستان، این روزها بدجوری بحث‌برانگیز شده است. حالا دیگر به مدد شبکه‌های اجتماعی هیچ چیز از نگاه تیزبین مردم دور نمی‌ماند و این جرح و تعدیل‌ها هم بازخوردهای خودش را دارد. اینکه به یک باره عکس دو کودک دختر روی جلد کتاب حذف می‌شود و مسوولان امر به جای اینکه در این مورد توضیح دهند عذر بدتر از گناه می‌آورند و تقصیر را به گردن طراح جلد می‌اندازند که می‌خواسته فضای شلوغ روی جلد را کمی خلوت کند! جالب است که این خلوت کردن تنها و تنها با حذف تصویر دو دختر بچه صورت می‌گیرد و این طراح محترم فکر نکرده تا سمت راست تصویر را کمی خلوت کند و مثلا عکس یکی از پسر بچه‌ها را حذف کند. شاید چنین موضوعی در نظر خیلی از ما بی‌اهمیت باشد اما وقتی به ماجراهای رخ داده در تمام این سال‌ها نگاه کنیم می‌بینیم که این موضوع هم خیلی بی‌اهمیت نیست. تفکیک جنسیتی در دانشگاه‌ها که زمانی در دستور کار قرار گرفت. حذف یک سری از رشته‌های تحصیلی در دفترچه انتخاب رشته داوطلبان دختر کنکور، تاکید بسیاری از مقامات بر این موضوع که اشتغال زنان می‌تواند برای خانواده آسیب زا باشد و خیلی موارد دیگر. حالا ما این نگاه جنسیت زده را به کتاب‌های دبستان هم کشانده‌ایم. اینکه می‌خواهیم از همین ابتدا به کودکانمان یاد بدهیم تفاوت‌های زیادی بین زنان و مردان است. مردان از آزادی‌های ویژه‌ای برخوردارند و زنان محدودیت‌های بسیار دارند.



◄ نگاه جنسیت‌زده را به جامعه القا نکنیم

پرواز کامرانی، روانپزشک کودک در این باره به تعادل می‌گوید: چنین رفتارهایی می‌تواند برای کودکان بسیار آسیب‌زا باشد. اینکه دختران از همین کودکی فکر کنند که افراد حذف شده جامعه هستند و کسی آنها را جدی نمی‌گیرد می‌تواند در هدف‌گذاری آنها برای آینده بسیار موثر باشد. ما نمی‌توانیم نگاه جنسیت زده یا سنتی خودمان را به زور به جامعه القا کنیم. مساله فقط حذف کردن یک عکس کارتونی از روی جلد کتاب نیست، مساله این است که ما از همین کودکی چه احساسی به دانش‌آموزان دختران می‌دهیم. این حذف می‌تواند تاثیر بسزایی در روحیه آنها داشته باشد. او در بخش دیگری از سخنانش در مورد توضیحاتی که از سوی مسوولان در این باره داده شده می‌گوید: این عذر بدتر از گناه است، یعنی این کتاب‌ها توسط کسانی تهیه و تدوین می‌شود که هیچ شناختی از روحیه کودکان ندارند. اینکه چنین کاری را خطای سهوی دانسته یا اصلا خطا نمی‌دانند و درصدد توجیه آن برمی‌آیند می‌تواند بسیار نگران کننده باشد. کتابی که قرار است دانش‌آموزان را برای ساختن زندگی و آینده خود و سرزمینشان آماده کند بسیار حایز اهمیت است. چطور می‌شود که چنین اتفاقی رخ دهد و مسوولان آن بگویند ما فقط می‌خواستیم طراحی جلد کتاب را کمی خلوت کنیم.

کامرانی می‌گوید: ما چه بخواهیم و چه نخواهیم زنان و دختران این سرزمین برای به دست آوردن آنچه حق خود می‌دانند همیشه در تلاش و تکاپو هستند، در حال حاضر زنان شاغل بخش قابل توجهی از هزینه‌های زندگی را تامین می‌کنند. آنها مادران خوبی هستند و البته همسرانی خوب. آنها برای بهتر شدن زندگی خود و فرزندانشان تلاش می‌کنند.

◄ حقی که پایمال می‌شود

اکثر قریب به اتفاق بازخوردهایی که در مورد طرح جلد کتاب ریاضی سوم دبستان از سوی کارشناسان، هنرمندان و افراد معمولی بوده منفی است. خیلی از کاریکاتوریست‌ها دست به کار شده‌اند و این اشتباه فاحش را با یک کاریکاتور به نقد کشیده‌اند. اینکه جامعه خوب می‌داند با هر پدیده‌ای چه برخوردی داشته باشد، خیلی خوب است، اما اینکه مسوولان هنوز نمی‌دانند، عذرخواهی کردن می‌تواند بهترین رفتاری باشد که بعد از چنین اشتباهاتی باید از خود بروز دهند، جای بحث و گفت‌وگو دارد. هر رفتاری از این دست می‌تواند حق و حقوق نیمی از جامعه را که از قضا جنس مونث هستند، پایمال کند، همانطور که وقتی مسوولان شهری برای هفته هوای پاک سوار دوچرخه می‌شوند و در شهر مانور می‌دهند، اصلا در این مورد صحبت نمی‌کنند، که زنان هم به عنوان نیمی از افراد این جامعه حق استفاده از این وسیله نقلیه را دارند و کسی نباید مانع آنها شود. اگر قرار باشد، قوانین به درستی اجرا شود باید یک بار دیگر برخی از قوانین بازنویسی شوند، چرا که در بسیاری از آنها حق و حقوق نیمی از اعضای جامعه نادیده گرفته شده و در بسیاری از موارد پایمال شده است.

چهره روز



سهم‌الدین زمانی درگذشت

هنرمند و خالق نخستین «قرآن مصور» در جهان در سن ۷۳ سالگی دار فانی را وداع گفت. او در مصاحبه‌ای گفته بود: زمانی که این کار (مصور کردن قرآن) را شروع کردم، قسم خوردم که به هیچ‌وجه کار دنیایی نکنم. مدتی گذشت و هر چه داشتم خورده شد و به پایان رسید و چون منبع درآمد دیگری هم نداشتم دیگر پولی در بساطم نماند. من مانده بودم و قرآن. یک روز در پیشگاه خدا گله کردم و گفتم وقتی برای خودم کار می‌کردم کلی در رفاه بودم پس چرا حالا که برای تو کار می‌کنم باید به این روز برسم... شب شد و خواب دیدم، خوابی که باعث شده است ۳۸ سال از خدا به خاطر آن شکایت طلب مغفرت کنم. ۴۵ سال است که کسی دیناری به من کمک نکرد ولی تاکنون در بیش از ۹۰ نمایشگاه داخل و خارج کشور شرکت کرده‌ام، صدای تحسین و به به مسوولان را زیاد شنیده‌ام، بزرگانی آمدند و عده تحقق نیافته برای حفظ این تابلوها رفتند.

مرز پرگهر

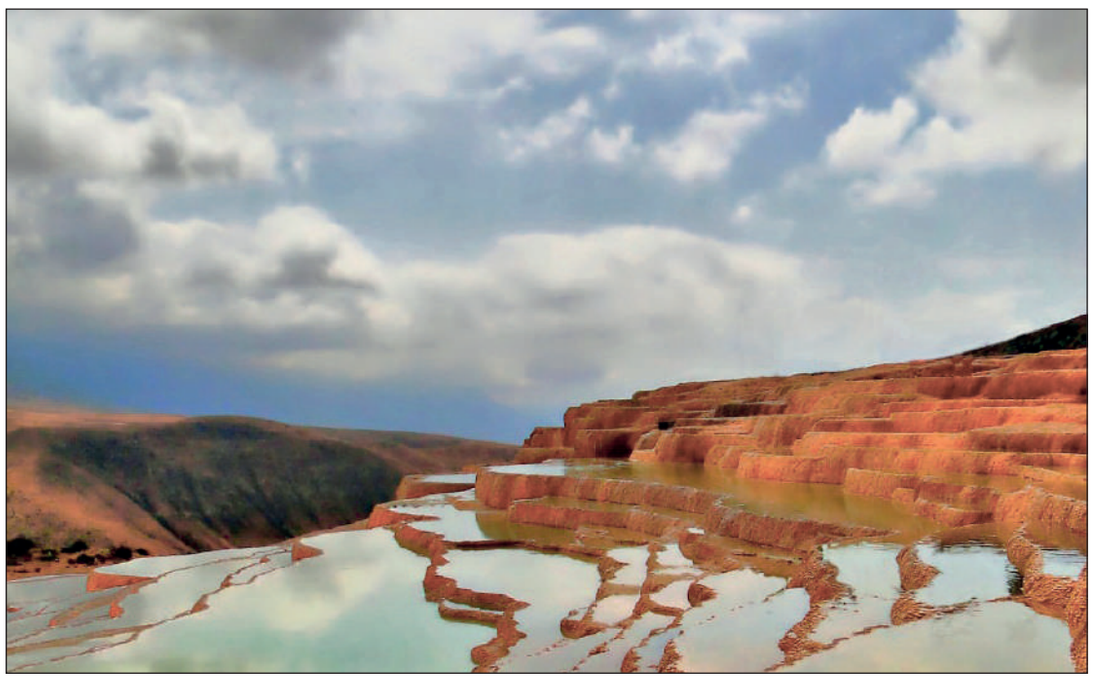

باداب سورت چشمه پلکانی تراورتنی بی‌نظیر در ایران و کم‌نظیر در جهان است که واقع در روستای ارست بخش چهاردانگه شهرستان ساری است. این چشمه توسط سازمان میراث فرهنگی در سال ۱۳۸۷ پس از کوه دماوند به عنوان دومین میراث طبیعی ایران در فهرست آثار ملی ایران ثبت شد. ثبت جهانی این باداب نیز پس از پاموک کاله ترکیه، به عنوان دومین چشمه آب شور جهان بوده است. چشمه‌های باداب سورت در بلندای ۱۸۴۱ متری از دریا جای دارند. اطراف چشمه پوشیده از درختچه‌های زرشک وحشی و ارتفاعات بالاتر پوشیده از جنگل‌های سوزنی برگ است. باداب شامل چندین چشمه با آب‌های کاملا متفاوت از لحاظ رنگ، بو، مزه و حجم آب است. چشمه پرآب دارای آب بسیار شور و استخری با قطر حدود ۱۵ متر و عمق زیاد است. چشمه دوم که در بالادست و شمال غربی این چشمه قرار دارد، ترش مزه و دارای آبی به رنگ قرمز و نارنجی است، در اطراف چشمه کمی رسوب آهن نشسته است. جریان آب‌های رسوبی و معدنی این چشمه‌ها طی سال‌ها، در شیب پایین دست کوهستانی خود، صدها طبقه و ده‌ها حوضچه پلکانی بسیار زیبا به رنگ‌های نارنجی، زرد و قرمز در اندازه‌های مختلف پدید آورده است.

کتابخانه



ثروت ملل - آدام اسمیت

آدام اسمیت پدر علم اقتصاد است و کتاب «ثروت ملل» اولین اثر جدی‌ای است که در مورد این علم به رشته تحریر در آمد. بعدها دانشمندان زیادی نظرات او را به چالش کشیدند و این علم را پیش بردند. برای خواندن این کتاب لازم نیست وقت زیادی بگذارید. تنها یک نگاه گذرا به سرچشمه دانش اقتصاد کافی خواهد بود. به خصوص که مطالعه یک علم بدون در نظر گرفتن تاریخ آن کامل نمی‌شود. کتاب ثروت ملل، به تشریح دلایلی که باعث رشد اقتصادی ملت‌های مختلف شده است، می‌پردازد و در این مورد بیشتر به تاثیر نیروی مولد در ثروت ملت‌ها اشاره می‌کند. آدام اسمیت بر این باور است که در کشورهای ثروتمند، نیروی مولد بیش از ذخائر ارزی یا شرایط خوب اقلیمی، در بالابردن شاخص رشد اقتصادی و صنعتی آن کشور سهم دارد. این کتاب دیدگاه جدید و متفاوتی را در مورد دلایل ثروت کشورها ابراز می‌کند که با دانستن آن می‌توان موجبات رشد و رفاه یک ملت را فراهم کرد. در کتاب ثروت ملل، گاه خودخواهی افراد منجر به رشد اقتصادی آن جامعه می‌شود.

اخبار کوتاه

کرونا تا ۲ سال دیگر تحت کنترل قرار می‌گیرد

نهاد بهداشتی سازمان ملل می‌گوید که نمی‌توان زمان دقیق پایان همه‌گیری ویروس کرونا را بیان کرد اما تصور بر این است که در دو سال آینده این بیماری تحت کنترل قرار خواهد گرفت. دفتر مطبوعاتی سازمان جهانی بهداشت (WHO) ضمن اعلام اینکه میزان سرایت و شدت ویروس کرونا از ۶ ماه قبل تغییر نکرده، به خبرگزاری روسی «تاس» درباره زمان پایان همه‌گیری کرونا گفت این سازمان زمان پایان بحران مذکور را نمی‌داند اما تصور بر این است که این بیماری در دو سال آینده تحت کنترل قرار خواهد گرفت. سازمان جهانی بهداشت اعلام کرد: در زمان کنونی نمی‌دانیم چه زمانی همه‌گیری پایان می‌یابد، اما احتمال آن هست که با تلاش‌های جهانی و فناوری مدرن، همه‌گیری ظرف چند سال تحت کنترل قرار بگیرد. کشورها (برای این منظور) باید بر روی ۴ اولویت تمرکز کنند: ممانعت از تشدید وقایع، تقویت مردم برای حفاظت از خود، تمرکز بر اصول بهداشت عمومی و حمایت از افراد آسیب‌پذیر از جمله افراد مسن و افراد دارای بیماری‌های زمینه‌ای. این نهاد وابسته به سازمان ملل معتقد است با گذشت ۶ ماه از اعلام رسمی همه‌گیری جهانی کرونا، شدت سرایت این ویروس تغییر نکرده و در پاسخ به سوالی در این خصوص گفت: شدت بیماری‌زا بودن ویروس‌های انسانی کمتر یا بیشتر می‌شود. بر اساس شواهد کنونی از ۸۰ هزار توالی ژنومیک، سرایت و شدت کووید-۱۹ تغییر نکرده است. دفتر مطبوعاتی سازمان جهانی بهداشت در پاسخ به سوالی درباره مشارکت روسیه در مقابله با شیوع کرونا گفت این سازمان از همه برنامه‌های تولید واکسن در سراسر جهان استقبال می‌کند و اکنون بالای ۳۰ مورد تلاش برای تولید واکسن در مراحل مختلف آزمایش بالینی در سراسر جهان وجود دارد، از جمله واکسن «اسپوتنیک وی» روسیه. این نهاد افزود: با مقامات روسیه صحبت‌ها برای کسب اطلاعات بیشتر درباره این واکسن را آغاز کرده‌ایم. تا جایی که می‌دانیم اسپوتنیک وی در آستانه آغاز مرحله سوم آزمایشات بالینی قرار دارد. هر کشوری مستقل است و حق انتخاب ابزارها و محصولاتی را که برای جمعیتش مناسب‌ترین می‌داند، دارد. اما باید این انتخاب با بالاترین استانداردهای علمی و اخلاقی هدایت شود. دسامبر سال ۲۰۱۹ مقامات چینی سازمان جهانی بهداشت را از شیوع کرونا در شهر ووهان در مرکز این کشور آگاه کردند. تاکنون بنابر آمارها، بیش از ۲۸ میلیون نفر در سراسر جهان به این بیماری مبتلا شده‌اند و بیش از ۹۰۰ هزار نفر هم جان خود را از دست داده‌اند. امریکا همچنان با بیش از ۶ میلیون و ۵۰۰ هزار مبتلا و ۱۹۶ هزار قربانی در صدر کشورهای جهان به لحاظ خسارت انسانی ناشی از این بیماری قرار دارد.

جامعه

آمار فوتی‌های کرونا رو به افزایش است

سخنگوی وزارت بهداشت از ۱۱۵ فوتی کرونا در کشور طی ۲۴ ساعت گذشته خبر داد. دکتر سیماسادات لاری گفت: از دیروز تا امروز ۲۱ شهریور ۱۳۹۹ و بر اساس معیارهای قطعی تشخیصی، دو هزار و ۳۱۳ بیمار جدید مبتلا به کووید۱۹ در کشور شناسایی شد که یک هزار و ۲۵۳ نفر از آنها بستری شدند. مجموع بیماران کووید۱۹ در کشور به ۳۹۷ هزار و ۸۰۱ نفر رسید. متاسفانه در طول ۲۴ ساعت گذشته، ۱۱۵ بیمار کووید۱۹ جان خود را از دست دادند و مجموع جان باختگان این بیماری به ۲۲ هزار و ۹۱۳ نفر رسید. به گفته وی، خوشبختانه تاکنون ۳۴۲ هزار و ۵۳۹ نفر از بیماران، بهبود یافته و یا از بیمارستانها ترخیص شده‌اند. همچنین ۳۷۵۳ نفر از بیماران مبتلا به کووید۱۹ در وضعیت شدید این بیماری تحت مراقبت قرار دارند. تاکنون سه میلیون و ۵۰۷ هزار و ۹۳۸ آزمایش تشخیص کووید۱۹ در کشور انجام شده است. او همچنین گفت: بر اساس آخرین اطلاعات



کرونا در کشور، استان‌های تهران، مازندران، گیلان، قم، اصفهان، خراسان رضوی، آذربایجان شرقی، کرمان، خراسان شمالی، سمنان، یزد، زنجان و قزوین در وضعیت قرمز قرار دارند. لاری درباره استان‌های در شرایط هشدار نیز گفت: همچنین استان‌های آذربایجان غربی، البرز، فارس، لرستان، هرمزگان، اردبیل، بوشهر، کرمانشاه، کهگیلویه و بویراحمد، خراسان جنوبی، مرکزی، ایلام، چهارمحال و بختیاری، گلستان و خوزستان در وضعیت هشدار قرار دارند.

احیای تالاب هامون با اعتبار ۱۰ میلیون یورویی

معاون محیط زیست دریایی سازمان حفاظت محیط زیست از اختصاص ۱۰ میلیون یورو اعتبار برای پروژه احیای تالاب هامون خبر داد. احمدرضا لاهیجان‌زاده گفت: این پروژه تحولی را در اقتصاد مردم بومی و محلی حاشیه تالاب به وجود خواهد آورد و بیش از ۲۰۰۰ شغل پایدار نیز برای مردم محلی پیش بینی شده است. او با اشاره به رفتارهای اکوسیستمی متفاوت تالاب هامون در فصل‌های مختلف سال بیان کرد: تالاب هامون و تالاب‌هایی نظیر هورالعظیم، شادگان و اکثر تالاب‌های کشور ایران در مواقعی از سال که معمولا از آبان و آذر آغاز می‌شود، شروع به آبگیری می‌کنند و یا با سیلاب پر آب می‌شوند، اما از اردیبهشت تا آبان هر سال که بارندگی به حداقل و شرایط تبخیر به حداکثر می‌رسد در آن صورت مساحتی از تالاب به واسطه تبخیر و نبود بارندگی از دست می‌رود، این حالت رفت و برگشتی در اکثر تالاب‌های دنیا به جز تالاب‌هایی که در مناطق نیمه استوایی وجود دارد معمولا حاکم است. همچنین با اشاره به وسعت ۵۷۰ هزار هکتار تالاب هامون در شرایط حداکثری که بین ایران و افغانستان پهنه دارد، ادامه داد: میزان تبخیر در این منطقه به بیش از ۴۷۰۰ میلیمتر می‌رسد و تقریبا بالاترین میزان تبخیر کشور به آن منطقه تعلق دارد، این هم به دلیل دمای هوا و وجود بادهای بسیار زیاد و از جمله بادهای موسوم به ۱۲۰ روزه است که باعث شدت تبخیر می‌شود و اینها جزو طبیعت منطقه محسوب می‌گردد. لاهیجان‌زاده بیان کرد: زمانی که در هامون سیلاب اتفاق می‌افتد بخشی از هامون ظرفیت ماهیگیری دارد و بخش دیگر تالاب به واسطه اینکه در مقطعی از سال آب می‌گیرد و بعد آب خود را از دست می‌دهد تبدیل به مرتع و در نتیجه علوفه خوب برای



دامداران منطقه می‌شود، یعنی بخشی از خدمات تالاب همین موضوع دامداری آن است. او در مورد وضعیت هامون ادامه داد: اگر خط کش مقایسه ما در رابطه با هامون شرایط دهه ۵۰ شمسی باشد که یک عرصه چند صد هزار هکتاری که آب و رطوبت داشته قطعاً با حالا قابل مقایسه نخواهد بود، اما در دو سال گذشته به دلیل سیلاب‌هایی که از طریق رودخانه هیرمند وارد تالاب شد چیزی حدود ۵ میلیارد متر مکعب آب وارد شده و شرایط بسیار خوبی در مقایسه با سال‌های قبل که خشکسالی مستمر داشتیم را مهیا کرد، در حال حاضر شرایط به نسبت خوبی دارد که در بخشی از آن صیادی رواج دارد و در بخش دیگر دامداری صورت گرفته است و امیدواریم بارندگی‌ها در منطقه استمرار داشته باشد. لاهیجان‌زاده در مورد پروژه احیای هامون گفت: به پیشنهاد دولت جمهوری اسلامی پروژه‌ای به تصویب رسید که جزو پروژه‌های بین‌المللی است که با کمک اتحادیه اروپا انجام می‌شود و مبلغی حدود ۱۰ میلیون یورو میزان اعتباری است که برای انجام پروژه در نظر گرفته شده است. او ادامه داد: این پروژه حدود سه ماهی است که شروع به فعالیت کرده اما حدود پنج سال مدت پروژه طول خواهد کشید و بنابراین هنوز در ابتدای راه قرار دارد.

میراث نامه

بانک سفال گوهرتپه هم باستانی شد!

بانک سفال گوهرتپه در استان مازندران شامل سفال‌ها و آثار به دست آمده از ده سال پژوهش‌های باستان‌شناسی است که در گوشه انباری خاک می‌خورند و فرسوده‌تر می‌شوند. گوهرتپه به عنوان یکی از بزرگ‌ترین محوطه‌های آغاز شهرنشینی در حاشیه دریای مازندران شناخته می‌شود. این محوطه بین غارهای هوتو، کمربند، التپه و رستمکلا در شرق و غار گمیشان در غرب واقع شده است. آثار به دست آمده از این غارها نشان می‌دهد که گورهای انسانی حداقل از ۱۲ هزار سال پیش و از دوران فراپارینه سنگی در منطقه حضور داشته‌اند. فعالیت‌های باستان شناختی در گوهر تپه از سال ۸۰ آغاز شده و در آن مجموعه‌ای از آثار فرهنگی مربوط به ادوار پیش از تاریخ، دوره مفرغ و عصر آهن به دست آمده است. در وضعیت فعلی بقایای مربوط به معماری و فضای گورستانی مورد بازدید قرار می‌گیرد که در آن می‌توان آثاری از نحوه تدفین افراد را در آن زمان مشاهده کرد. اما آنچه که در این محوطه باستانی تأسف بار است وجود انباری از آثار و سفال‌های مطالعاتی این محوطه باستانی است. در این انبار خاک خورده بسیاری از یافته‌ها به



صورت نامناسبی سال‌هاست که رها شده‌اند چون بودجه‌ای در اختیار مدیران این سایت موزه نیست تا بتوانند به آن سامانی بدهند. از طرف دیگر مجموعه امکانات این محوطه باستانی نیز اگر چه زمانی برای حضور کاوش گران و باستان‌شناسان ایجاد شده بود اما این امکانات مانند اتاق خواب و وسایل اقامتی نیز رو به زوال است. همچنین بیش از ۱۰ سال است که دیگر در این محوطه کاوشی نمی‌شود این در حالی است که هنوز سایت باستانی گوهرتپه کامل کاوش نشده است.

هنر

نمایش‌های بین‌المللی «یلدا» ادامه دارد

«یلدا» سومین ساخته بلند سینمایی مسعود بخشی، همزمان با اکران در آلمان، در پایان تابستان در هفت جشنواره معتبر جهانی حضور خواهد داشت. پیرامید اینترنشنال، شرکت پخش و فروش بین‌المللی فیلم سینمایی «یلدا» سومین ساخته مسعود بخشی به تهیه کنندگی علی مصفا اعلام کرد که همزمان با استقبال تماشاگران و منتقدان آلمانی از اکران «یلدا» که از هفته گذشته در چهل سینمای این کشور آغاز شده است، اکران این فیلم سینمایی برای هفته دوم و سوم تمدید شد. همچنین پیش‌نمایش‌های این فیلم طبق اعلام روابط عمومی آن، در فرانسه از ۱۰ سپتامبر در سینما لوکسور پاریس آغاز شده و تا اکران رسمی فیلم در ۱۷ اکتبر، در شهرهای مختلف فرانسه ادامه خواهد داشت. جمعه شب گذشته سالن بزرگ یوسف شاهین در سینمای تاریخی لوکسور در پاریس برای اولین پیش‌نمایش «یلدا» پر شده بود. «یلدا» از ۱۷ تا ۲۷ سپتامبر (۲۷ شهریور تا ۶ مهر) در بخش اصلی جشنواره سینمایی فنلاند با نام «جشنواره بین‌المللی فیلم هلسینکی» و در گروه فیلم‌های «بی باک» در کنار آخرین ساخته سینماگر مطرح ایتالیایی مارکو بلوکیو (خائن) نمایش داده می‌شود. این فیلم سپس از ۲۴ سپتامبر تا ۱۷ اکتبر (۳ تا ۱۶ مهر) در سی و نهمین دوره جشنواره بین‌المللی ونکوور کانادا و در بخش «سینمای معاصر جهان» در کنار فیلم‌های تازه کارگردانانی همچون توماس وینتربرگ (دوری دیگر)، جانی آملیو (هممات)، آبل فرارا (سیبریا) و فرانسوا اوزون (تابستان ۸۵) به نمایش درمی‌آید. «یلدا» همزمان و از ۲۵ سپتامبر تا ۳ اکتبر (۴ تا ۱۲ مهر) در بخش جشنواره یازدهمین جشنواره بین‌المللی ادسا که به گفته سایت جشنواره بیشترین مخاطب را در میان جشنواره‌های اوکراین و شرق اروپا دارد، نمایش خواهد داشت. همچنین این فیلم در بخش اصلی فیلم‌های بلند جشنواره بین‌المللی بریزبین استرالیا پذیرفته شده است. این جشنواره که از اول تا یازدهم اکتبر امسال در موزه هنرهای مدرن و سینماتک استرالیا برگزار می‌شود، از



مهم‌ترین رویدادهای سینمایی و هنری این کشور محسوب می‌شود. فیلم موومنت پخش کننده «یلدا» در امریکا نیز از پذیرش این فیلم در سی و چهارمین جشنواره دی سی فیلم فست قدیمی‌ترین و بزرگ‌ترین جشنواره فیلم واشنگتن (۲ تا ۱۱ اکتبر، ۱۱ تا ۲۱ مهر)، چهل و سومین جشنواره میل ولی در کالیفرنیا (۸ تا ۱۸ اکتبر، ۱۷ تا ۲۷ مهر) و بیستمین جشنواره اسکاتدال آریزونا (۶ تا ۱۰ نوامبر، ۱۶ تا ۲۰ آبان) خبر داد. داستان این فیلم در مورد مریم کمیجانی، زن جوانی است که به دلیل قتل شوهرش به مرگ محکوم شده است. او در شب یلدا به استودیو یک برنامه زنده تلویزیونی آورده شده است تا از طرف تنها فرزند مقتول یعنی مونا ضیا بخشیده شود اما مجموعه اتفاقات در صحنه و پشت صحنه این برنامه هر دو زن جوان را در چالشی جدی برای تصمیم‌گیری قرار می‌دهد.

Vol. 7 | No. 1757 | Thu. Sep 17. 2020 | پنجشنبه ۲۷ شهریور ۱۳۹۹ | ۲۸ محرم ۱۴۴۲ | سال هفتم | شماره ۱۷۵۷ | ۸ صفحه | قیمت: ۳۰۰۰ تومان

WWW.TAADOLNEWSPAPER.IR

تعادل

نیاز اقتصاد ایران

دلار	یورو	تمام‌سکه	شاخص بورس
--	--	۱۲۸۵۰۰۰۰ تومان	۱۷۰۴۱۰۸

رییس کل بانک مرکزی: اقدام دیگری در فشار حداکثری باقی نمانده است

افزایش قیمت ارز و طلا به دنبال احتمال مکانیسم ماشه

صفحه ۳

اقتصاد برای یافتن راه‌حل مداوم و پایدار برای مشکلاتی از جمله بحران کووید ۱۹، به نوآوری وابسته است

اقتصاد دیجیتال، راه برون‌رفت از بحرانی مثل کرونا

صفحه ۶

استادان اقتصاد در نامه به رییس مجلس: دوفوریت طرح «جهش تولید و تامین مسکن» را لغو کنید

هشدار ۲۱ اقتصاددان به مجلس

گروه راه و شهرسازی | جمعی از پژوهشگران اقتصادی در نامه‌ای به رییس مجلس با تاکید بر اینکه اجرای طرح «جهش تولید و تامین مسکن» منجر به تورم بیشتر و تشدید نابرابری می‌شود، خواستار لغو دو فوریت آن شدند. ۲۱ اقتصاددان در نامه‌ای به محمدباقر قالیباف، رییس مجلس شورای اسلامی با اشاره به دغدغه مندی نمایندگان مجلس که منجر به تدوین طرح «جهش تولید و تأمین مسکن» شده است، خواستار لغو دو فوریت آن شدند چرا که معتقدند تصویب و اجرای این طرح در شکل فعلی آن، با مخاطرات بزرگی همراه است که ضمن عدم توفیق در حل پایدار مساله مسکن، می‌تواند به تورم بیشتر و تشدید نابرابری در توزیع ثروت انجامیده و ناقض اهداف اولیه آن گردد. به گزارش «تعادل»، دو فوریت طرح مورد نظر ۲۱ اقتصاددان، هفته گذشته در مجلس تصویب شد.

صفحه ۵



اعتراف رییس جمهور خطاب به ملت ایران:

وفور کالا با قیمت‌های ناعادلانه

عکس: پایگاه اطلاع‌رسانی نهاد ریاست‌جمهوری

زنگ خطر رشد دوباره تورم به صدا در آمده است

غول چند سر نقدینگی

نقدینگی سرگردان در ایران بیش از آنکه به تولید برسد به بازارها می‌رسد

صفحه ۲

کنایه رییس جمهور به مجلس: ما وزیر معرفی می‌کنیم؛ رای کافی نمی‌آورد

کدام سه نفر؟

صفحه ۷

وعده دیرهنگام وزیر راه و شهرسازی:

حاشیه‌نشینی را ۳ ساله جمع می‌کنیم

صفحه ۵

یادداشت- ۱

رابطه متعارض رشد مسکن و رشد اشتغال

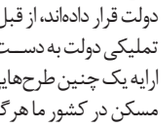

کمال اطهاری

برای بررسی تحلیلی درست مشکلاتی که طرح جامع جهش تولید مسکن با آن دست به گریبان است، ابتدا باید نگاهی به مهم‌ترین محورهای این طرح بیندازیم بعد با ارزیابی هر کدام از این محورها موضوع را حلاجی کنیم. به نظر می‌رسد مجلس یازدهم در حوزه‌های اقتصادی روش درستی را به کار نمی‌گیرد و بسیار تند و عجولانه بازی می‌کند. این روش مناسبی برای مواجهه با مقولات اقتصادی نیست و رشد اقتصادی در هر جامعه‌ای مبتنی بر پژوهش‌های کاربردی و تحقیقات علمی است که تحقق پیدا می‌کند نه روش‌های عجولانه و سطح پایین بازی کردن. طرح مجلس در حوزه مسکن آنگونه که در رسانه‌ها عنوان شده، ۳ محور اصلی دارد؛ زمین ارزان، تسهیلات مناسب و مصالح ارزان قیمت. حالا باید ببینیم این محورها مشکل طبقات کمتربرخوردار برای داشتن مسکن مناسب را حل می‌کند یا مشکل پیمانکاران و سوداگران بازار مسکن را؟ در نیمه اول دهه ۸۰ خورشیدی که ما در خصوص طرح جامع مسکن کار می‌کردیم به آمارهایی برخوردیم که برایمان معانی بسیاری داشت. بر اساس آن آمار، میزان زمین‌های در تملیک دولت و وزارت راه و شهرسازی (یا مسکن و شهرسازی آن زمان) بیش از مساحت تمام شهرهای موجود در ایران بود. الان هم این آمار اگر افزایش پیدا نکرده باشد، کاهش پیدا نکرده است. حداقل به اندازه نیمی از مساحت شهرها زمین در اختیار دولت است. نمایندگانی که یکی از محورهای اصلی طرح خود را بر روی تخصیص زمین‌های بیشتر به دولت قرار داده‌اند، از قبل باید آماری از زمین‌های تملیکی دولت به دست می‌آوردند و بعد اقدام به ارایه یک چنین طرح‌هایی می‌کردند. پس مشکل مسکن در کشور ما هرگز زمین نبوده و همچنان نیز زمین نیست. دولت هیچ کمبودی در خصوص زمین ندارد که امروز یکی از محورهای طرح مسکن مجلس یازدهم، شناسایی کلیه زمین‌های کشور و در اختیار دولت قرار دادن آنها باشد. متاسفانه باید بگویم که تجربه ثابت کرده که از دهه ۸۰ به بعد طرح‌هایی که با هدف ساماندهی بخش زمین و مسکن اجرایی می‌شوند، بیشتر در آتش زمین خواری، فساد و... می‌دمند. در جریان مسکن مهر هم دیدیم که از کلان‌شهرها گرفته تا شهرهای کوچک تا روستاهای تازه شهر شده هم از زمین استفاده کردند و هم از وام بسیار ارزان مسکن، پس مشکل مسکن وام ارزان هم نبود. برآوردهای آماری نشان می‌دهد که کمتر از ۱۰۰ هزار خانوار دهک‌های پایینی جامعه هم نتوانسته‌اند از مسکن مهر استفاده کنند و بیشتر طبقات متوسط در زمره ثبت نام کنندگان این طرح قرار داشتند. چون آمارها در ابتدای دهه ۹۰ نشان میداد در سکونتگاه‌های غیررسمی که کانون اصلی کم‌درآمدهاست؛ کمتر از ۱۰ درصد در مسکن مهر ثبت‌نام کرده بودند، چون حتی توانایی و استطاعت برآوردن پیش‌نیازهای ثبت‌نام در این سیستم را هم نداشتند. ضمن اینکه با مسکن مهر به جایی برای سکونت در پیرامون کلانشهرها پرتاب می‌شدند که هیچ خدمات بهداشتی، امنیتی، رفاهی، خدماتی، آموزشی و.. هم در آنجا وجود نداشت. پس ادعاهایی که در خصوص بهبود وضعیت مسکن کم‌درآمدها هم عنوان می‌شود هیچ پایه و اساس درستی ندارد و آمار مستند نشان می‌دهد که محروم‌ها هیچ بهره‌ای از این حجم سرمایه‌گذاری‌ها نمی‌برند. حداقل دولت در جریان اجرای طرح مسکن ملی، کمی صداقت داشت که اعلام کرد آقا هدف این طرح طبقه متوسط است و شرایطش به گونه‌ای نیست که مردم کمتر برخوردار بتوانند از آن استفاده کنند. البته این تصمیم هم مضحک است که دولت هزینه کند برای طبقه متوسط، چرا که در هیچ جای دنیا دولت‌ها به این ترتیب برای طبقه متوسط هزینه نمی‌کنند، ولی به هر حال دولت حداقل صداقت داشته، البته به قول دوستان «همین صداقت دولت ما رو کشته.» کسانی که پشت پرده تحرکات بازار مسکن هستند تلاش می‌کنند تا بوروکراسی موجود در مسکن را وسعت بخشند تا منافع خود و اطرافیانشان را تامین کنند. اینها نیاز دارند تا حجم بیشتری از زمین‌ها را تحت اختیار بگیرند تا قدرت و ثروت بیشتری کسب کنند. این دسته از افراد و جریانات معتقدند که زمین همراه با قدرت و ثروت است. این حرصی که برای برای نگه داشتن این بوروکراسی در نهادهای تصمیم‌ساز مشاهده می‌شود ناشی از فشارها و لابی‌هایی است که کارتل‌های بزرگ مسکن و سوداگران (که به دروغ اسم آنها را انبوه‌سازان می‌گذارند) این بازار انجام می‌دهند تا طرح‌هایی تصویب شود که منافع سوداگرانه آنها را تامین کند.

ادامه در صفحه ۲

یادداشت- ۲

تبعات استفاده از منابع صندوق توسعه ملی برای بورس



پیمان مولوی

با توجه به اینکه رییس اوراق بهادار اعلام کرده‌اند که ۱ درصد از منابع صندوق توسعه ملی برای صندوق تثبیت اختصاص پیدا خواهد کرد، با توجه به شرایطی که بازار با آن دست به گریبان می‌رسید، کاش از ظرفیت صندوق تثبیت زودتر استفاده می‌شد تا بازار دوره‌ای نوسانات پی در پی را تجربه نکند و اعتماد عمومی به بازار کاهش پیدا نکند. در این شرایط برخی پیشنهاد می‌کنند که حقوقی‌ها از طریق بازارگردانی و... تلاش کنند تا التهابات بازار را کاهش دهند و از دامنه نوسانات بکاهند. باید بدانیم مشکل فعلی این است که تعداد سهامداران حقیقی و حضورشان در بازار سرمایه به اندازه‌ای زیاد است که حقوقی‌ها هر کاری بکنند و هر ترفندی هم که میدانند در بازارگردانی‌ها و... به کار بگیرند، به خاطر جو عدم اطمینانی که در برخی برهه‌ها ایجاد شد، باز هم ممکن است این کار هم به نتیجه مطلوبی منجر نشود. چرا؟ به خاطر اینکه حجم فروش‌ها بسیار بالاست و بسیاری از حقیقی‌ها به دنبال مفری می‌گردند تا از بازار خارج شوند. اما این تصمیم می‌تواند گام مثبتی باشد برای اینکه صندوق ثبات در بازاری که شرایط حساسی دارد و عدم ایجاد چشم‌انداز مثبت می‌تواند ادامه دار باشد به نحوی که همه بازارها از جمله بازار دلار، مسکن؛ خودرو، طلا و... را دچار افزایش قیمت‌های دامنه‌دار کند، می‌توان به این ایده هم فکر کرد. این افزایش قیمت‌هایی که مردم این روزها در بازارهای مختلف تجربه می‌کنند، تصویری است که پیش از این از سوی تحلیلگران در خصوص آن صحبت شده بود و احتمالات وقوع آن پیش‌بینی شده بود. اما توجهی به آن نشد. اما نکته مهم که اتفاقا مربوط به متولیان رسمی سازمان بورس و اوراق بهادار نمی‌شود و مسوولانی خارج از حوزه مدیریتی بازار سرمایه آن را می‌آفرینند، مربوط به سیاست‌گذاری است. مربوط به اتفاقاتی است که در مردادماه در خصوص بازار سرمایه و عرضه دارا دوم رخ داد و مشکلات فراوانی را در جریان سیال فعالیت‌های بورس ایجاد کرد. رفتاری که ناگهان بازار را در بهت و حیرتی عمیق فرو برد و این زمزمه‌ها را دهان به دهان چرخاند که آیا دولت کارش با بازار سرمایه تمام شده؟ که اگر این اشتباهات انجام نمی‌شد دولت امروز مجبور نبود که از ظرفیت‌های صندوق توسعه ملی که ثروتی میان نسلی محسوب می‌شود برای جبران اشتباهات اجرایی استفاده کند. به نظر می‌رسد فارغ از اینکه صندوق تثبیت لازم است و باید کارا (باز هم تاکید می‌کنم کارآ و هدفمند) عمل کند و در راستای اهداف قانونی که برای ایجاد آن در نظر گرفته شده، حرکت کند، از سوی دیگر هم ضروری است که دست به اقداماتی نزنیم و تصمیماتی نگیریم که...

ادامه در صفحه ۴

یادداشت- ۳

نقش تأمین سرمایه‌ها در بازار سرمایه کشور



عبداله دریابر

یکی از نهادهای مالی تاثیرگذار در بازار سرمایه کشور، شرکت‌های تأمین سرمایه هستند. بر اساس قانون بازار اوراق بهادار مصوب سال ۱۳۸۴ مجلس شورای اسلامی، شرکت تأمین سرمایه شرکتی است که به عنوان واسطه بین ناشر اوراق بهادار و سرمایه‌گذاران قرار می‌گیرد و می‌تواند فعالیت‌های تعهدپذیره‌نویسی، بازارگردانی، مشاوره مالی، مدیریت دارایی و سایر فعالیت‌های مشابه را با اخذ مجوز از «سازمان بورس و اوراق بهادار» انجام دهد. شرکت‌های تأمین سرمایه با توجه به محدودیتی که در اساسنامه دارند، به صورت مستقیم اقدام به سرمایه‌گذاری نمی‌کنند، بلکه منابع مالی مورد نیاز شرکت‌ها را از طریق انتشار اوراق و جذب سرمایه‌های خرد سرمایه‌گذاران تأمین می‌نمایند و در فرآیند تأمین مالی، شرکت را همراهی می‌کنند. بر این اساس شرکت‌های تأمین سرمایه در اولین قدم برای تامین مالی بنگاه‌های اقتصادی، اقدام به مشاوره با شرکت متقاضی تأمین مالی می‌کنند که با توجه به موضوع فعالیت، ساختار سرمایه و وضعیت عملکرد و سودآوری شرکت‌ها و...

ادامه در صفحه ۴

یادداشت- ۴

صمت بی‌وزیر در سال جهش تولید

ایرج سهرابی

۴ ماه از کنار گذاشتن وزیر قبلی وزارت صنعت، معدن و تجارت، می‌گذرد اما نه تنها وزیری برای بزرگ‌ترین وزارتخانه مرتبط با تولید و تنظیم بازار و صنعت و تجارت انتخاب نشده و دولت و مجلس به توافقی در این زمینه دست نیافته‌اند بلکه عملا بلاتکلیفی و بی‌ثباتی مدیریتی در این وزارتخانه، موجب شده که سیاست‌های تنظیم بازار و حمایت از تولید در سال جهش تولید بلا تکلیف باشد و وضعیت بی‌ثباتی مدیریتی، نوسان دایمی قیمت‌ها، رشد هفتگی قیمت کالاها و افزایش قیمت مواد اولیه، واحدهای اقتصادی تولیدی و بازرگانی را با چالش اساسی مواجه کند. این تجربه نشان داده که کنار گذاشتن وزیر قبلی و پافشاری بر تفکیک وزارت صنعت و معدن از وزارت بازرگانی، نتیجه‌ای نداده و اوضاع را حداقل از جنبه مدیریتی بدتر کرده است و اکنون نبود وزیر و مدیر کارآمد، بازار خودرو و بازارهایی که به تصمیم‌گیری در سطح وزیر نیازمند است را به حال خود رها کرده و هر روز شاهد پرواز قیمت در بازار خودرو و سایر بازارها هستیم. در حال حاضر، عدم تعادل در سیاست‌های تنظیم بازار، نبود مکانیزم قیمت‌گذاری مناسب...

ادامه در صفحه ۴

یادداشت- ۵

آفت بزرگ اقتصاد ایران



مجید گودرزی

بارها گفتیم و نوشتیم که معادله بهره و نرخ سودبانکی، آفت بزرگ اقتصاد ایران است. اما هنوز مخاطبی از بین مسوولان برای این گفته پیدا نشده است. حتی گفتیم این بهره بالا و غیرمتعارف، کلیت اقتصاد ایران را غیراقتصادی کرده است. متاسفانه با تغییر نام گذاری‌ها هم تغییری در اصل موضوع ایجاد نمی‌شود. مثل این است که به بیماری سرطان بگوییم سرماخوردگی. مگر چیزی از دردها و مصیبت‌های آن کم می‌شود؟ در فضای اقتصادی کشورمان هزینه‌های تامین مالی به‌قدری افزایش پیدا کرده است که هم تولید قدرت رقابت خود را از دست داده است و هم فضای کسب و کار دچار التهابات فراوانی شده است. در واقع مساله بهره بانکی در اقتصاد مثل شمشیر دولبه است؛ یک لبه آن سرمایه‌گذاری را فلج می‌کند و یک لبه دیگر هزینه‌های تامین مالی را بالا می‌برد که هم باعث رکود می‌شود و هم تورم. من معتقدم این نوع از بانکداری با نرخ بهره غیرمتعارف، طرح‌هایی است که در نهایت اقتصاد را دچار بحران‌های مضاعفی می‌کند. اقتصاد ایران در شرایط فعلی تبعات این نوع تصمیم‌سازی‌ها را از سرمی‌گذراند.

ادامه در صفحه ۲

یادداشت- ۶

وعده و وعید، راهکار فرزندآوری نیست

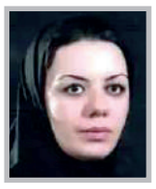

مریم شاهسمندی

جمعیت ایران رو به پیر شدن است، همانطور که آمار ازدواج در ایران رو به کاهش است، آمار زاد و ولد نیز سیر نزولی دارد، این در حالی است که اکثر مسوولان سعی دارند تا از طریق راه‌های مختلف زوج‌های جوان را تشویق به فرزند آوری کنند، از طرح اهدای یک میلیون تومان به هر فرزند تازه متولد شده که در دوران ریاست جمهوری احمدی‌نژاد بنا نهاده شد و تنها چند ماه دوام داشت و بعد هم بی خبر و بدون هیچ اطلاعی حذف شد، تا طرح بخشش خدمت سربازی بعد از تولد سومین فرزند و حالا هم نمایندگان مجلس طرح تازه‌ای در انداخته‌اند و به موجب آن می‌خواهند به فرزندان سوم و چهارم هر خانواده که تازه متولد شده‌اند، بخشی از سهام بورس شرکت‌ها را اختصاص دهند، طرحی که با توجه به طرح‌های قبلی و نوع اجرایی شدن آنها از همین الان شکست خورده به نظر می‌رسد. چرا که خیلی از زوج‌های جوان هستند که حتی از آوردن فرزند اول هم خودداری می‌کنند چه برسد به فرزند سوم و چهارم. اما چرا این اتفاق رخ داده است.

ادامه در صفحه ۸

گزارش روز

توضیحات واعظی در حاشیه جلسه هیات دولت

هیچ حرفی درباره حذف ارز ۴۲۰۰ تومانی نداریم



رییس دفتر رییس جمهور گفت: امیدواریم هفته آینده از بین سه گزینه برای وزارت صنعت، معدن و تجارت به جمع‌بندی رسیده و یک نفر را به مجلس معرفی کنیم. به گزارش ایسنا، محمود واعظی در حاشیه جلسه هیات دولت، درباره زمان معرفی وزیر پیشنهادی صنعت، معدن و تجارت اظهار کرد: این وزارتخانه در گذشته شامل ۴ وزارتخانه می‌شد که البته نظر ما این است که جنس وزارت بازرگانی با صنعتی متفاوت است. ما در دولت وزیری می‌خواهیم که ارزاق، کالاهای مورد نیاز مردم و بازار را نمایندگی کند. وزیر صنعت گرفتار مسائل صنعت و معدن است و کمتر وقت می‌کند که به بازرگانی بپردازد. مخصوصا امسال که سال جهش تولید است و باید برای تحقق شعار سال تلاش بیشتری کند. وی در ادامه گفت: متاسفانه وزیر پیشنهادی دولت در مجلس رای نیاورد و اینگونه هم نیست که ماده وزیر ردیف کرده باشیم که پشت سر هم آنها را معرفی کنیم. پس از رد شدن وزیر پیشنهادی دولت ما بلافاصله مطالعات خود را شروع و ۱۶-۱۵ گزینه را بررسی کرده‌ایم که الان به سه گزینه رسیده‌ایم و امیدوارم یک نفر را هفته آینده به مجلس معرفی کنیم. واعظی در پاسخ به سوالی در مورد حذف ارز ۴۲۰۰ تومانی اظهار کرد: هیچ بحثی برای نرخ ارز ۴۲۰۰ تومانی نداریم ما ارز را با قیمت ۴۲۰۰ تومان تعیین کردیم تا کالاها ارزان به دست مردم برسد اما در شبکه توزیع اتفاقاتی می‌افتد یا واسطه‌گری‌هایی در ارز انجام می‌شود. رییس جمهور هم دستور دادند که معاون اول پیگیر موضوع شود و وی اکنون بعد از جلسه دولت با وزیر کشاورزی و سرپرست وزارت صمت و معاونان آنها جلسه دارد تا مساله گرانی بعضی کالاها و توزیع آن را ساماندهی کند. وی در مورد حذف ارز ۴۲۰۰ تومانی برای برخی کالاها گفت: حذف این ارز خاص تولیدکنندگان داخل است. مثلا ما ارز ۴۲۰۰ تومانی را برای چای در نظر گرفته بودیم در حالی که بخش قابل توجهی از چای در داخل کشور تولید می‌شود و خواست تولیدکنندگان از روز اول این بود که این ارز حذف شود. در مورد کره و برنج هم همین‌طور است. از سویی در تامین ارز هم به خاطر تحریم‌ها و کاهش فروش نفت محدودیت داریم؛ بنابراین باید اولویت‌بندی کنیم که ارز برای دارو و کالاهای اساسی روزمره مردم در نظر گرفته شود. واعظی همچنین در پاسخ به این پرسش که آیا ارز برای کود کشاورزی حذف شده است، تصریح کرد: سال گذشته دولت ۱۷۰۰ تومان را برای خرید تضمینی گندم در نظر گرفت. امسال این مبلغ ۲۰۰۰ تومان بود اما وزیر کشاورزی پیشنهاد داد که این قیمت به ۲۵۰۰ تومان افزایش یابد و به کشاورز بگوییم با ۵۰۰ تومان اضافه برای خرید کود اقدام کند. در واقع قیمت خرید تضمینی را افزایش داده تا خود کشاورز برای خرید کود اقدام کند.

ادامه در صفحه ۴

کالاهای حمایت‌شده با ارز دولتی نباید گران شوند

جلسه بررسی مسائل مربوط به کالاهای اساسی و ضروری ظهر روز (چهارشنبه) به ریاست معاون اول رییس‌جمهور برگزار شد. اسحاق جهانگیری در این جلسه با اشاره به نارضایتی مردم از افزایش قیمت برخی از کالاهای اساسی و مورد نیاز مردم مثل تخم‌مرغ در روزهای اخیر، بر ضرورت مدیریت و ساماندهی قیمت و نظارت دقیق بر بازار کالاهای اساسی و ضروری که با ارز دولتی مورد حمایت قرار می‌گیرند، تاکید کرد. معاون اول رییس‌جمهور با تاکید بر اینکه حمایت از تولیدکنندگان و نیز توجه ویژه و حمایت از مصرف‌کنندگان باید به صورت توأمان در تعیین قیمت‌ها مدنظر قرار گیرد، تصریح کرد: تعیین قیمت باید به گونه‌ای باشد که تولید مقرون به صرفه باشد و در عین حال باید به این موضوع نیز توجه کرد که قیمت کالاهایی که بخش مهمی از سبد غذایی اقشار کم درآمد جامعه را تشکیل می‌دهند نباید به گونه‌ای تعیین شود که بر معیشت مردم فشار وارد شود. جهانگیری از وزارتخانه‌های جهاد کشاورزی و صنعت، معدن و تجارت خواست با استفاده از سازوکارهای مختلف نظیر مدیریت صادرات، برنامه‌ریزی لازم را برای ساماندهی تولید کالاهای مورد نیاز مردم نظیر تخم‌مرغ و جلوگیری از افزایش قیمت این دست از محصولات انجام دهند. در این جلسه که وزیر جهاد کشاورزی، سرپرست وزارت صنعت، معدن و تجارت، رییس سازمان حفاظت محیط زیست و مدیرعامل سازمان حمایت مصرف‌کنندگان و تولیدکنندگان نیز حضور داشتند، دلایل گرانی تخم مرغ در روزهای اخیر مورد بحث و تبادل نظر قرار گرفت. در این نشست پس از بحث و بررسی مقرر شد با اعمال محدودیت و تعیین عوارض بر صادرات تخم‌مرغ، قیمت این محصول در بازار کنترل شود و سازمان حمایت مصرف‌کنندگان و تولیدکنندگان نیز ماموریت یافت با هماهنگی وزارت جهاد کشاورزی و وزارت صنعت، معدن و تجارت، ضمن تعیین قیمت تخم‌مرغ نسبت به نظارت کامل بر بازار قیمت آن اقدام کند. همچنین مقرر شد وزارت جهاد کشاورزی با هماهنگی وزارت صنعت، معدن و تجارت و بانک مرکزی، برنامه‌ریزی لازم را برای واردات و تامین نهاده‌های دامی انجام دهد.

ادامه از صفحه اول

رابطه متعارض رشد مسکن و رشد اشتغال

چرا با این قاطعیت صحبت می‌کنم، چون طرح جامع مسکن تمام بخش‌های مغفول مانده و داده‌های اطلاعاتی مورد نیاز را تدارک دیده بود و در آنجا اعلام شده بود که بدون نهادسازی‌های لازم، نه تسهیلات حوزه مسکن دردی را دوا می‌کند و نه تخصیص‌های گاه و بیگاه زمین‌های مجانی و ارزان قیمت. شما فکر می‌کنید، منافع این زمین‌ها به دست مردم محروم می‌رسد، این خوش‌خیالی است، چراکه آمارها نشان می‌دهد هر زمان از این نوع تخصیص‌ها انجام شده، منافعش را سوداگران برده‌اند. ما در طرح جامع مسکن این داده‌های اطلاعاتی را گردآوری کردیم که هر کس که حسن نیتی برای حل مشکل مسکن دارد باید از این داده‌ها بهره ببرد. در حالی که دقیقا برعکس عمل می‌کنند. یکی از نهادسازی‌های بسیار لازم در صندوق‌های وام و پس‌انداز است که در سکونتگاه‌های غیررسمی باید ساماندهی می‌شدند؛ یکی دیگر این بود که در طرح‌های جامع شهری طبقات محروم و کم‌درآمدها هم دیده شوند. ایران جزو کشورهایی است که کمترین حق شهروندی را برای این اقشار کم‌درآمد در تصمیم‌سازی‌های شهری قائل است. در سال ۸۵ در زمان آقای سعیدی کیا در وزارتخانه موافقتنامه‌ای بین ستاد ملی توانمندسازی کم‌درآمدها و شورای عالی شهرسازی منعقد شد تا این اتفاق بیفتد و این اقشار کم‌درآمد در تصمیم‌سازی‌های اجتماعی و شهری، جدی گرفته شوند که این کار نشد. مجلس باید این موضوع را بررسی کند که چرا این توافقنامه اجرایی نشده است. اما به نظر می‌رسد که این دیدگاه در میان مسوولان ایرانی جایگاهی ندارد و مسوولان می‌گویند که زمین‌های موجود برای بورژوازی مستغلات است و ما می‌خواهیم تا این طبقات در شهرها در مناطق اصلی حاضر باشند. این هم افسانه است که می‌گویند قصد دارند از خانه‌های خالی مالیات بگیرند. کسی اجازه ورود به این ساحت را ندارد و کانون‌های قدرت با قدرت از دژ مستحکم خود دفاع می‌کنند. بعد هم یک افسانه می‌گویند که اگر بخش مسکن به کار بیفتد اقتصاد هم به کار می‌افتد. بدانید و آگاه باشید که این رابطه معکوس است. تمام آمارهای مستند و روابط اقتصاد سنجی نشان می‌دهد، راه افتادن بخش مسکن همراه است با زمینگیر شدن سایر بخش‌های اقتصادی مولد و حتی کشاورزی، رابطه متعارض بین رشد بخش مسکن و بقیه اقتصاد وجود دارد. چرا مسوولان چشم خود را بر روی این نشانه‌های مشخص علمی می‌بندند؛ شعار می‌دهند واشتباهات گذشته را دوباره تکرار می‌کنند. پس از وجه اقتصادی هم یک چنین طرح‌هایی مشکلات فراوانی دارد. چون در تحقیقات مختلف این واضحات به اثبات رسیده زمانی که دوباره در این حجم تکرار می‌شود، معنی این است که یک غرض و مساله‌ای وجود دارد. این رابطه متعارض در آمارهای اشتغال ۸۵ الی ۹۰ که در دوره محمود احمدی‌نژاد انجام شد در همه کلانشهرها کاملا نمایان است. در این دوره که دوره اوج ساخت‌وساز مسکن مهر بود، آمارهای اشتغال هیچ‌رشدی پیدا نکرد به‌طوری که در شهر تهران در این بازه زمانی، بیش از ۳۰۰ هزار شغل هم از دست رفت. این در حالی است که هنوز تحریم‌های اقتصادی امروز را نداشتیم و درآمدهای نفتی هم بالا بود، حالا شما تصور کنید با شرایط امروز که تحریم‌ها دامنه‌دار است و کرونا و سایر مشکلات هم وجود دارد یک چنین تصمیماتی چه بر سر سفره‌های ملت و زندگی معیشتی آنها خواهد آورد.

زنگ خطر رشد دوباره تورم به صدا در آمده است

غول چندسر نقدینگی

«نقدینگی مهم‌ترین عامل اخلال در نظام اقتصادی کشور است. در چند ماه گذشته نقدینگی رشد ۱۳،۸ درصدی داشته است و روزانه ۲۲۰۰ میلیارد تومان بر حجم نقدینگی اضافه می‌شود و در ۵ ماه گذشته ۳۴۰ هزار میلیارد تومان بر حجم نقدینگی کشور اضافه شده است. در صورتی که رشد نقدینگی به این ترتیب ادامه یابد رشد ۳۲ درصدی نقدینگی را خواهیم داشت و در پایان سال ۸۰۰ هزار میلیارد تومان به نقدینگی کشور اضافه می‌شود. این نقدینگی سرگردان هر روز مانند بهمن یک بازار را تحت تاثیر قرار می‌دهد و یک روز بر بازار سرمایه تاثیر می‌گذارد و روز دیگر بازار مسکن یا ارز و در چند روز اخیر هم بازار سکه، خودرو و ارز را مورد حمله قرار داده است و این موضوع واقعا بحرانی است و هر روز صبح که مردم از خواب بیدار می‌شوند مهم‌ترین مساله آنها این است که تا آخر وقت چه اتفاقی در خصوص قیمت‌ها خواهد افتاد».



این بخشی از صحبت‌های روز سه‌شنبه مسعود خوانساری، رییس اتاق بازرگانی تهران است. صحبت‌هایی که نشان می‌دهد با وجود تمام تذکرها و هشدارها، روند رشد نقدینگی در اقتصاد ایران همچنان با سرعت بالایی ادامه دارد. چنین شرایطی اگر در زمان رکود اقتصادی رخ می‌داد، می‌توانست به رشد مثبت اقتصادی کمک کند اما اقتصاد ایران در سال‌های گذشته با رکود تورمی مواجه بوده است و در کنار نیاز برای رشد تولید و سیاست‌های انبساطی، نیاز به سیاست‌های انقباضی دارد که به کاهش نرخ تورم منجر شود. این چالش در حالی همچنان ادامه دارد که با وجود رشد طولانی مدت نقدینگی، هیچ برنامه مشخصی برای انتقال آن به تولید وجود ندارد و از این رو همزمان با رشد تورم، رکود اقتصادی نیز در ایران ادامه دارد.

بسیاری از کارشناسان معتقدند مشکلات ساختاری اقتصاد ایران عامل اصلی هدایت نشدن نقدینگی به سمت تولید است. آمارها نشان می‌دهد که از سویی وضعیت محیط کسب و کار در ایران شرایط مطلوبی ندارد و در میان کشورهای جهان، تولید در ایران نسبت به بیش از ۱۴۰ کشور دشوارتر است. این شرایط باعث شده از سویی فرار سرمایه در ایران رشد کند و از سوی دیگر آمار سرمایه‌گذاری‌های جدید به‌شدت پایین بیاید.

در کنار آن، دلالی و سودجویی کوتاه‌مدت، همچنان در اقتصاد ایران بیشترین سود را دارد. خرید و فروش در بازارهایی مانند ارز، سکه، مسکن و خودرو، نسبت به بسیاری از فعالیت‌های مولد سود بیشتری دارد و از این رو نقدینگی سرگردان در جامعه ایران، بیش از آنکه به تولید برسد، به این بازارها اختصاص پیدا می‌کند. حتی در ماه‌های گذشته که بورس اوج گرفت و به افزایش تعداد سهامداران منجر شد نیز با توجه به آماده نبودن زیرساخت‌های لازم، انتقال این پول‌ها به تولید نیز با محدودیت و دشواری همراه شده است.

خطر پول پرفشار

با وجود تمام تذکرها و برنامه‌هایی که در این زمینه ارایه شده، رشد نقدینگی هنوز در اقتصاد ایران ادامه دارد.

این رشد با یک خطر جدی در ماه‌های گذشته همراه شده است و آن کسری بودجه دولت است. با تداوم تحریم‌های امریکا و شیوع ویروس کرونا، دولت از دسترسی به بخش قابل توجهی از منابع مالی خود محروم شد و از این رو بنا بر اعلام وزیر اقتصاد، ایران احتمالا در سال جاری با کسری بودجه‌ای ۱۵۰ هزار میلیارد تومانی مواجه خواهد بود و نحوه جبران این کسری سوالی مهم ایجاد کرده است.

احسان خاندوزی، نایب‌رییس کمیسیون اقتصادی مجلس در تذکری گفته: این تذکر در خصوص غفلت از علاج ریشه‌ای مشکلات اقتصادی و محدود شدن به مسکن‌های کوتاه‌مدت بازار و گشایش‌های اقتصادی کم خاصیت است. یکی، کاهش دور موتور کسری بودجه دولت و کاهش دورموتور نا ترازی بانک‌ها، دوم ایجاد سرعت گیر برای ورود این سیلاب نقدینگی به فعالیت‌های نامولد از طریق اخذ مالیات بر عایدی سرمایه و مجموعه درآمد و سوم مدیریت انتظارات حول عدم کاهش ارزش پول ملی تا پول در دستان مردم داغ نشود. هرچند مسکن‌های رونق بازار خوب است ولی تمرکز بر تزریق ذخایر ملت ایران برای رونق کوتاه‌مدت یک چاره‌اندیشی پایدار به شمار نمی‌رود.

کسری بودجه چند راه مجزا برای درمان دارد و یکی از آنها استفاده از منابع بانک مرکزی و تزریق پول جدید است. اتفاقی که از آن به رشد پایه پولی و در نهایت پول پرفشار یاد می‌کنند و به‌طور مستقیم بر نقدینگی و رشد تورم تاثیر دارد. در صورتی که دولت مجبور شود از این راهکار استفاده کند، احتمال ایجاد مشکلات جدی در مسیر کنترل نقدینگی وجود خواهد داشت و از این رو در تداوم روند فعلی، کارشناسان تکرار اشتباهات گذشته را به‌شدت نهی می‌کنند.

راهکارهای کاهش نقدینگی

در مدیریت نقدینگی سرگردان، عملکرد بانک‌ها بیشترین اهمیت را دارد.

در گزارشی که چندی قبل مرکز پژوهش‌های مجلس ارایه کرد، به نقش بانک‌ها در مدیریت نقدینگی تاکید جدی شده بود و به نظر می‌رسد برای اصلاح روند، فعلی انجام چند حرکت مهم از سوی بانک‌ها ضروری است.

از سویی دیگر بانک‌ها به واسطه قدرت خلق پول، پتانسیل بالایی برای بهره‌مندی از سود سفته‌بازی دارند که به واسطه عایدی بالای بازار دارایی‌ها می‌تواند خلق پول را حتی با وجود نرخ‌های بالای اضافه برداشت یا بازار بین بانکی نیز به‌صرفه نماید. اما ورود بانک‌ها به این بازارها علاوه بر افزودن التهاب، موجب رشد نقدینگی نیز می‌شود که برای جلوگیری از چنین واقعه‌ای پیشنهاد می‌شود از ورود بانک‌ها به فعالیت‌های سفته‌بازانه جلوگیری به‌عمل آید که البته این مساله نیز با کنترل مقاصد تسهیلات اعطایی بانک‌ها به ویژه شرکت‌های زیرمجموعه فعال در بخش ساختمان، ارز و امثالهم محقق خواهد شد.

اعطای تسهیلات کلان نیز یکی دیگر از مصادیق خلق پول جذاب بانک‌ها و موسسات اعتباری است که غالبا به شرکت‌های تابعه و وابسته آنها تعلق می‌گیرد و کنترل این نوع از تسهیلات نیز می‌تواند تا حد زیادی رشد نقدینگی را تحت مدیریت قرار دهد. خلق پول بانک‌ها در شرایطی که وصول مطالبات با چالش‌های جدی مواجه است، موجب افزایش رشد نقدینگی و انبساط بیشتر ترازنامه‌های بانک‌ها می‌شود، لذا یکی از اقدام‌های ممکن برای کنترل خلق نقدینگی جدید، اعمال محدودیت‌های مقداری بر افزایش اندازه ترازنامه بانک‌ها به ویژه بانک‌های مشکل‌دار است.

برای مثال بانک مرکزی می‌تواند به بانک‌های مشکل‌دار صرفا اجازه رشد ۱۰ الی ۱۵ درصدی ترازنامه را بدهد و افتتاح سپرده و سپرده‌پذیری جدید یا اعطای تسهیلات آنها را محدود کند. البته پیگیری این راهکار یک اشکال عمده دارد. یکی از راه‌های کاهش نقدینگی سپرده‌گذاری مردم در بانک‌هاست و هرچه فرایند این سپرده‌گذاری بلندمدت‌تر باشد، امکان کاهش نقدینگی افزایش می‌یابد. البته در این حال سود سپرده‌ها خود عاملی برای افزایش نقدینگی است و با توجه به بالا بودن نرخ تورم، امکان حفظ پول‌ها در بانک بدون سودی وسوسه‌کننده وجود ندارد و این امر گره نقدینگی را محکم‌تر می‌کند.

با وجود تمام این شرایط، به نظر می‌رسد دولت در شرایط فعلی چاره‌ای جز برنامه‌ریزی دقیق برای کاهش نقدینگی ندارد و در این مسیر استفاده از بسیاری از راهکارها از پیش منتفی است. در چنین بستری استفاده از توان کارشناسی و جمع‌بندی همه‌جانبه مشکلات امروز و رسیدن به راهکاری که در موقعیت خطیر کنونی به نفع کشور تمام شود بیشترین اهمیت را دارد، موضوعی که باید دید در ماه‌های باقی مانده از دولت روحانی تا چه حد شانس اجرایی شدن دارد.

اعتراف رییس‌جمهور خطاب به ملت ایران:

وفور کالا با قیمت‌های ناعادلانه

رییس‌جمهور گفت: امریکا که بسیار روشن آمده و از برجام خارج شده، هرچه فحش عالم بوده نثار برجام کرده، بقیه کشورها را به خروج از آن تشویق کرده و به دنبال تهدید کشورهایی رفته که با ایران ارتباط اقتصادی داشتند و حال می‌خواهد از مکانیسم درون برجام استفاده کند و دیدیم که یک قدم هم نتوانست بردارد. به گزارش ایسنا، حجت‌الاسلام‌والمسلمین حسن روحانی طی سخنانی در جلسه امروز هیات دولت با بیان اینکه روزهای بسیار سختی در سال ۵۹ ملت ما پیش روی خود دید، اظهار کرد: مردم ما توانستند در برابر مدرن‌ترین سلاح‌های دشمن به پیروزی برسند و این در حالی بود که ما برای خرید سلاح بسیار در مضیقه بودیم و کسی به ما سلاحی نمی‌داد. وی افزود: امروز هم باید به همان مسیر صبر و مقاومت تمسک بجوییم، همانطور که در سه سال گذشته چنین کردیم. امریکایی‌ها به دنبال این بودند که ما را به فروپاشی اقتصادی بکشانند و تصور می‌کردند که تا خرداد و تیر ما را به فروپاشی اقتصادی و در مرداد ماه ما را به فروپاشی اجتماعی بکشانند و تا بهمن ماه به فروپاشی امنیتی برسانند. چنین فکر کودکانه‌ای در ذهن کاخ سفید بود.

رییس‌جمهور با یادآوری تلاش‌های شکست‌خورده امریکا برای تمدید تحریم تسلیحاتی ایران، اظهار کرد: امریکا که بسیار روشن آمده و از برجام خارج شده، هرچه فحش عالم بوده نثار ما کرده، بقیه کشورها را به خروج از آن تشویق کرده و به دنبال تهدید کشورهایی رفته که با ایران ارتباط اقتصادی داشتند و حال می‌خواهد از مکانیسم درون برجام استفاده کند و دیدیم که یک قدم هم نتوانست بردارد.

روحانی تصریح کرد: در دنیا دو سه تا کشور هستند که به امریکا چسبیده‌اند، یکی رژیم نامشروع صهیونیستی است و جز آن یکی دو کشور کوچک. جز این کسی امریکا را همراهی نکرده و از الان پیروزی ملت ایران را در روزهای شنبه و یکشنبه هفته بعد تبریک می‌گویم.

وی با اشاره به سخنان ترامپ درباره رشد منفی ۲۴ درصدی اقتصاد ایران، ادامه داد: رشد اقتصادی‌مان در طول سه ماه اخیر طبق اعلام بانک مرکزی منهای شش دهم است و ما در کشاورزی و صنعت رشد مثبت داشتیم. پارسال هم برخلاف اینکه پایانش به کرونا خورد اما رشد اقتصادی بدون نفت ما مثبت یک‌ویک دهم بوده است و امیدواریم که امسال هم بتوانیم به رشد مثبت اقتصادی برسیم.

رییس‌جمهور تصریح کرد: پس رشد اقتصادی ما منفی ۲۴ درصد نیست آقای امریکا! رشد ما منفی شش دهم درصد است. لااقل درباره رقم رشد اقتصادی ما راست بگویید. همانطور که درباره مکانیسم ماشه باید راستش را بگویید. روحانی اظهار کرد: ما در تولید شرایط قابل قبولی داریم و در صادرات هم مشکلاتی داشتیم و الان شرایط بهتری را تجربه می‌کنیم، اما در مورد واردات ما باید مسائل آن را حل کنیم تا تاجری کالا را وارد کشور نکند و در گمرک نگه دارد تا قیمت آن در بازار بالا رود، گمرک نباید چنین اجازه‌ای دهد. اما ما در امر توزیع مشکل داریم و البته گفتیم که باید وزیر بازرگانی مستقل داشته باشیم که نشد و اینکه نشد ملت ضرر کرد. ما اگر وزیر مستقل داشتیم وضعیت بازار به مراتب بهتر از این بود. وی یادآور شد: ما باید یک پایش مستمر از زمانی که کالا تولید می‌شود تا وقتی وارد بازار می‌شود را داشته باشیم و بدانیم که گندم کی از مرزعه خارج شد، کی به سیلو رفت و کی عرضه شد. باید درباره کالاهای کارخانه‌ها هم بدانیم اگر در انبار است، کجاست، اگر برای توزیع در کامیون است، کجاست. رییس‌جمهوری با بیان اینکه ما کالا تولید کرده‌ایم و مازاد نیاز هم داریم و به دنبال صادرات هستیم اما همزمان کالا در بازار به درستی یافت نمی‌شود، اظهار کرد: امروز ما اعتراف می‌کنیم که مردم عزیز ایران! در تامین مواد غذایی از لحاظ اصل این مواد، موجودی داریم و در بازار وجود دارد اما قیمت ناعادلانه است، غیرمنصفانه، غلط و نادرست است. چرا مردم در فشار قرار می‌گیرند؟ ما باید پایش و نظارت داشته باشیم و باید تعزیرات حکومتی با تمام توان در بازار باشد و قوه قضاییه هم آماده است. ما در توزیع مشکل داریم و کالاهای ما وجود دارند اما در بازار به درستی عرضه نمی‌شوند. ما وزیر به مجلس معرفی می‌کنیم و رای کافی نمی‌آورد. البته این حق مجلس است و من نمی‌خواهم ایرادی بگیرم اما شرایط ما شرایط خاصی است. وی ادامه داد: برخی می‌گویند ما در شرایط تحریم هستیم، این حرف دقیق نیست ما در دولت قبلی هم مدتی در تحریم بودیم اما الان در جنگ اقتصادی هستیم و با تروریسم اقتصادی مواجهیم. می‌بینید که چطور کشتی‌های ما را در دریاها دنبال می‌کنند. روحانی همچنین یادآور شد: ما در منطقه‌ای هستیم که ملت‌های مسلمان دارد اما حاکمان آنها نه دین را می‌شناسند، نه دِین را. برخی از آنان با اسراییل وارد رابطه شدند و می‌خواهند به آنها در منطقه پایگاه بدهند، مسوولیت چنین کارهایی و عواقب آن اگر که انجام شود با همان کشورهاست.

رییس‌جمهور گفت: ما در حد توان خود در زمینه حقوق کارمندان و بازنشستگان و کارگران داریم تلاش می‌کنیم و کسی فکر نکند و نگوید که قیمت‌ها در بازار بالا رفت و اینان به فکر ما نبودند. کسی فکر نکند دولت دست روی دست گذشته است. ما در حال تلاش هستیم که مشکلات مردم کم شود هر چند که مردم هم در شرایط سختی هستند.

وی ادامه داد: ما حرکت خوبی در زمینه تولید پیش می‌بریم و ان شاءالله همه دست به دست هم دهیم و در زمینه توزیع هم شاهد توزیع عادلانه باشیم و البته قوه قضاییه هم اعلام آمادگی کرده است و در کنارش سازمان تعزیرات حکومتی هم وجود دارد و باید پایش مستمر ما در این زمینه به خوبی انجام شود.

روحانی در پایان گفت: نگذاریم که امریکا از وجود چنین مشکلاتی خوشحال شود، بلکه کمک کنیم تا با رفع این موارد هم مردم مشکلات کمتری داشته باشند و هم امریکا همواره مانند همین حالا از وضعیت کشور ناراحت و عصبانی باشد.

نکته

محمد طبیبیان، اقتصاددان: اعتراف به وفور



اجازه بدهید این فدوی هم اعترافی بکنم، از دهه ۱۳۶۰ تاکنون به دفعات همین استدلال را شنیده‌ام؛ جنس فراوان است. می‌بینیم همه جا هست و اما گران است. پس مشکل در توزیع است و ضعف نظارت. این استدلال بود که در مراکز تصمیم‌گیری مثل شورای اقتصاد، دولت، کمیسیون‌های مجلس توسط عده‌ای مطرح می‌شد خریدار هم داشت. مبنای بسیاری از تعزیرات و کنترل اداری و تنبیه، بخشنامه و دستور و استخدام ناظر و بازرس... قرار می‌گرفت. اعتراف هم می‌کنم بی‌نتیجه بلکه با نتیجه منفی و آثار زیانبار.

مشکل هم شاید از عدم درک یک قاعده اقتصاد است. برای هر کالا یا خدمت قیمتی وجود دارد که عرضه و تقاضا را برابر می‌کند، یعنی در آن قیمت به نظر می‌رسد جنس و کالا هست. در قیمت مثلا دو میلیارد تومان به نظر می‌رسد بنز آخرین مدل هم موجود است. قیمت بازاری آن را کنترل کنید مثلا دستور دهید باید یک میلیارد و نیم تومان باشد دیگر نخواهد بود، یعنی نخواهید دید. همین در مورد پیاز و سیب‌زمینی و گوشت... هم صادق است. به‌جای این بحث‌های تکراری و بی‌نتیجه باید شرایط افزایش عرضه (تولید و تجارت) را فراهم کرد تا خودبه‌خود همراه با دیده شدن اجناس در مغازه‌ها قیمت آنها هم پایین بیاید.

مالیات‌های جدید در راه است

آیین‌نامه‌های اجرایی احکام مالیاتی قانون بودجه از جمله مالیات بر خانه‌ها و خودروهای لوکس در حال نهایی شدن است. بر اساس قانون بودجه سال ۹۹ کل کشور، انواع خودروهای سواری و وانت دوکابین موجود در کشور دارای شماره انتظامی شخصی به ارزش ۷۰۰ میلیون تومان و بیشتر مشمول مالیات بر دارایی سالانه شدند. این مالیات بر اساس ارزش روز خودرو با نرخ دو دهم درصد محاسبه می‌شود.

خودروهای در سال تملک، خودروهای متعلق به اشخاص موضوع ماده ۲ قانون مالیات‌های مستقیم با اصلاحات و الحاقات بعدی (یعنی وزارتخانه‌ها و موسسات دولتی، دستگاه‌هایی که بودجه آنها به وسیله دولت تامین می‌شود، شهرداری‌ها و بنیادها و نهادهای انقلاب اسلامی دارای مجوز معافیت از طرف حضرت امام خمینی (ره) و مقام معظم رهبری)، خودروهای تولید شده و مونتاژ داخل پیش از فروش توسط کارخانجات سازنده و مونتاژکننده و خودروهای وارد شده پیش از فروش توسط نمایندگان رسمی، از پرداخت این مالیات معاف شدند. همه اشخاص حقیقی و حقوقی مکلفند مالیات سالانه خودروهای مشمول تحت تملک خود و افراد تحت تکفل را حداکثر تا پایان بهمن ماه سال ۹۹ پرداخت کنند. تعویض پلاک خودروها و ثبت نقل و انتقال املاکی که به موجب این بند برای آنها مالیات وضع شده، پیش از پرداخت بدهی مالیاتی مورد انتقال شامل مالیات بر دارایی، نقل و انتقال قطعی و اجاره ممنوع است. نیروی انتظامی اطلاعات مورد نیاز را در اختیار سازمان امور مالیاتی قرار داده و سازمان امور مالیاتی هم مکلف است تا پایان خرداد ۹۹ ارزش روز آن را تعیین و به موجب آیین‌نامه‌ای اطلاع‌رسانی نماید. بر اساس پیگیری‌های انجام شده در وزارت خانه مربوطه آیین‌نامه‌های احکام مذکور تدوین و در جریان تنظیم و ابلاغ است.

مهلت ارایه صورت‌های مالی حسابرسی‌شده تمدید شد

سازمان امور مالیاتی از تمدید مهلت ارایه صورت‌های مالی حسابرسی شده خبر داد. سازمان امور مالیاتی کشور با توجه به شیوع ویروس کرونا و در جهت پیشگیری از شیوع آن و به استناد بند ۳ مصوبه بخش اقتصادی هفدهمین جلسه ستاد ملی مدیریت کرونا مورخ ۹۹.۲.۷، مهلت تسلیم گزارش حسابرسی موضوع ماده ۲۷ قانون مالیات بر ارزش افزوده دوره بهار سال ۱۳۹۹ را تمدید کرد.

ادامه از صفحه اول

آفت بزرگ اقتصاد ایران

مرحله‌ای که هیچ‌کدام از بخش‌های مولد اقتصادی توان رقابت با جهش‌های قیمتی در بازارهای اقتصادی را ندارند. آسیب این تنش‌ها هم گسترده‌تر است و هم سریع‌تر. اکنون بخش بزرگی از دارایی‌های کشور تبدیل به ثروت شده و در نوسانات سرمایه‌گذاری می‌شود. بخش عظیم و غیرقابل باوری در نوسانات که در اقتصاد شبیه سونامی عمل می‌کند. بنده هم ریسک سرمایه‌گذاری در بورس را مثل همه صاحب نظران می‌پذیرم. نوسان جزوذات بورس است و کسانی که وارد این بازار شده‌اند سال‌هاست که تابلوی سبز و قرمز بورس را دیده‌اند.

مسیر بورس، بهترین مسیر نقدینگی و بورس بازی است. ما سال‌هاست که دچار مزمن‌ترین آفت اقتصاد، یعنی رکود، تورمی هستیم. همه اساتید بزرگوار می‌دانند درمانی به جز سرمایه‌گذاری برای این بیماری آلاکلنگی نیست. شاید به همین دلیل دولت تدبیر و امید برجام را محقق کرد، بلکه آنها قفل سرمایه‌گذاری خارجی را بشکنند و کشور از این وضعیت بحرانی رهایی پیدا کند. واقع آن است که در بطن اقتصاد ایران سرمایه به اندازه کافی است. چراکه صدها هزار میلیارد تومان در سکه و طلا «با ارزش افزوده صفر» سرمایه‌گذاری کرده‌ایم. صدها هزار میلیارد تومان در ارز و صدها هزار میلیارد در مسکن و صدها هزار میلیارد تومان در سپرده‌های بانکی عملا رسوب شده است. شاید برای مخاطبان شما هم جالب باشد که بدانند ما زمانی نفت می‌فروختیم تا سود سپرده‌های بانکی را بدهیم. اما واقع آن است که همه این سرمایه‌گذاری‌ها و سایر نمونه‌هایی از این دست ارزش افزوده صفر مطلق دارند.

از تولید مالیات می‌گیریم تا به سپرده‌های بانکی که نقدینگی را رسوب کرده‌اند، سود بدون ریسک بدهیم. یعنی در اقتصاد ایران هزاران میلیارد سرمایه‌گذاری می‌شود تا مردم کار نکنند و دست به اقدامات مولد نزنند و از سدهای بانکی روزگارشان را سپری کنند. در حالی که این روزند در دنیا برعکس است.

اقتصاد ایران، اقتصادی است که حجم بالایی از سرمایه در بخش‌های مختلف با ارزش افزوده مطلقا صفر دارد. در این میان یک اشتباه دیگر هم در حال وقوع است و آن اینکه برای حفظ سرمایه‌ها در حال انتقال سرمایه‌ها از بخش‌های مولد به بخش‌های سوداگرانه هستیم. این آیند و روند باعث خواهد شد تولید روز به روز ضعیف‌تر شود و به تبع آن ارزش پول ملی هم کاهش یابد. اکنون رقابت بخش مولد اقتصاد ایران با بازدهی نرمال، با قیمت خانه‌های کلنگی با نوسان بیش از ۱۰۰ درصد در سال، متاسفانه به نفع خانه‌های کلنگی تمام می‌شود. اقتصاد مولد ایران در سایه نوسانات شدید و رقابت نابرابر در سود و بازدهی زمین گیر شده است. اقتصادی که سرمایه‌گذاری در خانه‌های کلنگی آن با ارزش افزوده صفر و هزینه استهلاک بالا، ده‌ها برابر بخش مولد آن بازدهی ناشی از نوسان دارد، نمی‌تواند دم از رشد و توسعه پایدار بزند. این در حالی است که هنوز خبری از مالیات بر سوداگری نیست و هنوز رونق سوداگری بسیار بیشتر از تولید است.

اخبار

احتمال آزادسازی منابع ایران در عراق

تغییر رییس کل بانک مرکزی و بانک تجاری عراق احتمالاً می‌تواند زمینه‌ساز بازگشت منابع ارزی ایران از عراق باشد.به گزارش تسنیم، رییس کل بانک مرکزی عراق و مدیرعامل بانک تجارت عراق (TBI) تغییر کردند؛ این دو تغییر مهم می‌تواند مقدمه‌ای باشد برای بازگشت منابع ارزی ایران که در کشور عراق مسدود شده است. مصطفی غالب مخیف رییس بانک مرکزی و سالم چلبی مدیرعامل بانک تجارت عراق TBI شدند؛ منابع بانکی معتقدند تغییرات اخیر در بدنه بانکی کشور عراق می‌تواند در وصول منابع بسیار زیاد بانک مرکزی در عراق موثر باشد. در طول سال‌های گذشته و به‌خصوص دوره اخیر بانک مرکزی، مقامات ایرانی رایزنی‌هایی را با کشور عراق برای بازگشت منابع ارزی و وصول بدهی عراق به ایران انجام داده‌اند و در مقاطعی نیز موفقیت‌هایی را به دست آورده‌اند. آن‌طور که عبدالناصر همتی رییس کل بانک مرکزی قبلا اعلام کرده بود: ارزش صادرات گاز و برق ایران به عراق سالیانه، چندین میلیارد دلار است، ضمن اینکه، میلیاردها دلار از منابع بانک مرکزی نیز در این کشور است که درمورد نحوه استفاده از آن براساس تفاهمنامه سال گذشته به توافق رسیدیم. همتی همچنین پیش از این و پس از سفر به عراق اعلام کرده بود: از منابعی که در کشور عراق داریم برای خرید کالاهای غیرتحریمی و اساسی استفاده کنیم. این در حالی است که بر اساس قرارداد ایران و عراق، عراقی‌ها موظف هستند پول گاز را با یورو و پول برق را با دلار به ایران پرداخت کنند اما با آغاز روند جدید تحریم‌ها عراقی‌ها اعلام کردند امکان پرداخت دلار را ندارند و پیشنهاد پرداخت با دینار را مطرح کردند و حالا مساله دینار هم مطرح نیست و ایران قرار است کالای اساسی بخرد اما این موضوعات در توافقات بارییس قبلی بانک مرکزی بوده و باید دید رییس جدید بانک مرکزی می‌تواند گامی برای بازپرداخت بدهی به ایران و بازگشت منابع ارزی کشورمان بردارد یا خیر.

پرداخت وام ودیعه مسکن تسریع می‌شود

مدیر اداره اعتبارات بانک مرکزی گفت: با توجه به اینکه مشکل نرم‌افزاری بانک‌ها حل شده است امیدواریم از این به بعد پرداخت‌های تسهیلات اجاره مسکن، تسریع شود. شهرزاد دانشمندی افزود: مصوبات ستاد ملی کرونا حدود یک ماه پیش ابلاغ اما سامانه قابل نام‌نویسی برای این تسهیلات از حدود دو هفته پیش به بانک‌ها وصل شد. وی ادامه داد: راهکارهایی برای بازپرداخت اقساط دیده شده که یکی از آنها این است که سود تسهیلات در هر ماه و اصل تسهیلات در آخر دوره گرفته شود و اساساً چنین سیستمی در نرم‌افزار بانک‌ها تعریف نشده است بنابراین تا زمانی که این نرم‌افزار تعریف و پیاده سازی شود در پذیرش متقاضی تأخیر می‌شود بنابراین بدیهی است که پرداخت تسهیلات به کندی انجام شود. خانم دانشمندی افزود: براساس آمارها، این نرم‌افزار در ۱۳ بانک از ۱۵ بانک نصب شده است و از حدود ۱۸ هزار نفری که تاکنون در بانک‌ها پذیرش شده حدود ۱۰ هزار و ۲۷۰ نفر تسهیلات را گرفته‌اند و از آنجا که مشکل نرم‌افزاری بانک‌ها حل شد امیدواریم از این به بعد پرداخت‌ها تسریع شود. بر اساس مصوبات و دستورالعمل‌های مربوط، بانک‌ها موظف هستند همه مدارکی را که متقاضی در سامانه ثبت کرده است بررسی کنند و اگر خلاف است، بازگشت دهند متأسفانه مواردی دیده شده است که اشخاصی در سامانه به بانک‌ها معرفی شدند که دارای تسهیلات مسکن یا جعاله هستند یعنی سند ملکی و خانه دارند و با این حال می‌خواهند ودیعه اجاره مسکن را هم بگیرند. مدیر اداره اعتبارات بانک مرکزی گفت: تاکنون ۱۲۲ هزار نفر به بانک‌ها معرفی شدند با توجه به اینکه بانک‌های بیشتری پذیرش را شروع کرده‌اند، از این به بعد، روند سریع‌تر خواهد شد. گواهی‌های کسر از حقوق و گواهی کسر از مستمری خانواده‌های تحت پوشش کمیته امداد از جمله وثایق است و مستأجران کم‌درآمد تحت پوشش کمیته امداد به اجاره‌نامه نیازی ندارند.

نفوذ جهانی یوان در راه جاده ابریشم

یکی از مشاوران ارشد دولت چین با تأکید بر تسریع بین‌المللی شدن یوان گفت چین باید تلاش‌هایش را برای افزایش کاربرد یوان در کشورهایی که برای طرح بزرگ زیرساختی کمربند و جاده ثبت نام کرده‌اند، افزایش دهد. به گزارش راشا تودی، یکی از مشاوران ارشد دولت چین گفت پکن قصد دارد تا جای ممکن از یوان در طرح کمربند و جاده خود استفاده کند تا کاربرد آن به عنوان یک ارز ذخیره تقویت شود. به گفته شهردار سابق چونگ کینگ، سهم یوان از پرداخت‌های جهانی بسیار محدود است و تنها ۲ درصد از ذخایر جهانی و ۱،۷۶ درصد از پرداخت‌های بین مرزی را تا پایان ژوئن به خود اختصاص داده است. وی گفت: «این رقم متناسب با موقعیت کشور ما به عنوان بزرگ‌ترین کشور تجارت خارجی نیست.» وی افزود: چین باید تلاش هایش را برای افزایش کاربرد یوان در کشورهایی که برای طرح بزرگ زیرساختی کمربند و جاده ثبت نام کرده‌اند افزایش دهد. او با این توضیح که یوان باید هر چه بیشتر در نقل و انتقال‌های پولی و ذخایر جهانی مورد استفاده قرار گیرد، گفت: «بین‌المللی شدن یوان باید تسریع شود.» طرح کمربند و جاده هفت سال پیش توسط رییس جمهور چین معرفی شد. پکن از آن زمان حدود ۲۰۰ سند همکاری با ۱۶۷ کشور و سازمان بین‌المللی امضا کرده است. هدف از این طرح چند تریلیون دلاری تقویت ارتباط و همکاری بین آسیا، اروپا، آفریقا و امریکای لاتین است. متخصصان می‌گویند این طرح، تجارت جهانی را به طرز قابل توجهی افزایش می‌دهد و هزینه‌های تجارت برای کشورهای مشمول را نصف می‌کند.

رییس کل بانک مرکزی: اقدام دیگری در فشار حداکثری باقی نمانده است

افزایش قیمت ارز و طلا به‌دنبال احتمال مکانیسم ماشه



گروه بانک و بیمه | محسن شمشیری |

باوجود حضور بانک مرکزی در بازار ارز و اتخاذ سه تصمیم که منجر به کاهش قیمت دلار از کانال ۲۷ هزار تومان به کانال ۲۵ و ۲۶ هزار تومان در روزهای دوشنبه و سه‌شنبه شده بود و بانک مرکزی علاوه بر افزایش عرضه در بازار با برداشتن سقف فروش در سامانه نیما، از سرگیری فروش ارز سهمیه‌ای و کاهش اختلاف دلار در بازار رسمی و آزاد مقدمات کاهش قیمت‌ها را در بازار ارز فراهم کرد، اما روز چهارشنبه به دنبال اعلام فعال سازی احتمالی مکانیزم ماشه از سوی مقامات امریکایی، بار دیگر قیمت دلار به کانال ۲۷ هزار تومان افزایش یافت و با افزایش نرخ دلار به ۲۷۲۰۰ تومان، یورو ۳۲ هزار تومان و درهم امارات ۷ هزار و ۴۴۰ تومان و قیمت هر اونس جهانی طلا به ۱۹۶۵ دلار، قیمت طلا و سکه نیز افزایش یافت. البته در ساعات عصر چهارشنبه بار دیگر دلار به کانال ۲۶ هزار تومانی کاهش یافت و ۲۶۹۰۰ تومان معامله شد و برای معاملات فردایی نیز به ۲۶۸۶۰ تومان رسیده است. به دنبال این افزایش قیمت‌ها و طرح ادعاهای مقامات امریکایی مبنی بر احتمال راه‌اندازی مکانیزم ماشه، رییس کل بانک مرکزی با تأکید بر اینکه نرخ‌های ارز در بازار اقتصادی نیستند و دوام ندارند در واکنش به تهدیدهای امریکا گفت: به‌نظر نمی‌رسد اقدام دیگری برای استفاده در فشار حداکثری باقی مانده باشد. امریکایی‌ها از این کار بیشتر هدف تبلیغاتی دارند. عبدالناصر همتی به بیان نکاتی درباره بازار ارز پرداخت و اعلام کرد: از چند هفته پیش دولت امریکا با طرح لغو تمام معافیت‌های تحریمی و راه‌اندازی ماشین تبلیغاتی خود توسط رسانه‌های وابسته آخرین تلاشهای خود را برای ایجاد التهاب در بازار ارز کلید زد به‌نظر نمی‌رسد اقدام دیگری برای استفاده در فشار حداکثری، باقی مانده باشد. امریکایی‌ها از این کار بیشتر هدف تبلیغاتی دارند. طبیعی است که نوسان گیران و سود جویان در بازار ارز برای بهره گیری از فضای تبلیغاتی، تلاش لازم به عمل بیاورند. همان گونه که قبلا گفتم، ثبات بازار برای بانک مرکزی اولویت دارد و لذا در حاشیه نرخ بازار نسبت به عرضه سنگین اقدام و اجازه آربیتراژ و نوسان گیری نخواهد داد. بانک مرکزی ضمن افزایش عرضه در بازار ثانویه (نیما)، در راستای تسهیل و تسریع تامین ارز وارد کنندگان در این بازار به پتروشیمی‌ها، فولادی‌ها و معدنی‌ها اعلام کرد که آنها نیز می‌توانند ارز حاصل از صادرات خود را، علاوه بر صرافیهای بانکی، مستقیماً به صرافیهای مجاز جهت واردات کالاهای دارای تخصیص ارز بفروشند. قبلا هم گفتم، نرخهای ارز در بازار، نرخهای اقتصادی نیستند و دوام نخواهند داشت. امیدوارم مردم عزیز دارایی خود را در معرض ریسک بازار ارز قرار ندهند.

افزایش نرخ ارز و طلا

با افزایش نرخ دلار به ۲۷۲۰۰ تومان، یورو ۳۲ هزار تومان و درهم امارات ۷ هزار و ۴۴۰ تومان و قیمت هر اونس جهانی طلا به ۱۹۶۵ دلار، قیمت طلا و سکه نیز افزایش یافت. قیمت طلای ۱۸ عیار هر گرم یک میلیون و ۲۴۲ هزار تومان، هر مثقال طلا ۵ میلیون و ۳۸۳ هزار تومان، قیمت سکه تمام بهار آزادی طرح جدید ۱۳ میلیون و ۲۵۰ هزار تومان، قیمت سکه طرح قدیم ۱۲ میلیون و ۳۰۰ هزار تومان، قیمت نیم‌سکه بهار آزادی ۶ میلیون و ۷۳۰ هزار تومان، ربع‌سکه بهار آزادی ۳ میلیون و ۹۰۰ هزار تومان و سکه گرمی ۲ میلیون تومان تعیین شده و به فروش می‌رسد. فعالان بازار، علت اصلی افزایش قیمت طلا و سکه در روزهای اخیر را افزایش چشم گیر قیمت ارز می‌دانند و می گویند: از یکی دو روز گذشته تقاضا برای خرید طلای خام و سکه در بازار افزایش یافته و همین امر موجب افزایش حباب سکه شده است. سیاستهای بازارساز موقتا در روز نخست اجرای طرح در بازار جواب داد و دلار با کاهش ۱۰۰۰ تومانی همراه شد؛ دلار از ۲۷ هزار و ۲۰۰ تومان به ۲۶ هزار و ۲۰۰ تومان در پایان معاملات کاهش یافت. اما روند نزولی در بازار خیلی دوام نداشت و رسماً مدار قیمتی ارز افزایشی شده است؛ این در حالی است که در روزهای گذشته بازارساز به منظور کاهش اختلاف نرخ رسمی دلار با بازار آزاد، قیمت خرید و فروش ارز در صرافی‌های بانکی و بازار متشکل ارزی را بیش از ۳ هزار تومان افزایش داد. نرخ خرید و فروش دلار و یورو در صرافی‌های بانکی و بازار متشکل ارزی متغیر است؛ بر همین اساس در چند نوبت قیمت‌ها در این صرافی‌ها تغییر کرده است؛ قیمت دلار و یورو در صرافی‌های بانکی با افزایش همراه بوده به نحوی که دلار برای اولین بار در صرافی‌های رسمی وارد کانال ۲۷ هزار تومان شد. قیمت دلار در صرافی‌های بانکی با افزایش ۶۰۰ تومانی ۲۷ هزار و ۲۰۰ تومان تعیین شده در حالی که قیمت دلار در بازار آزاد حدود ۲۷ هزار و ۱۰۰ تومان است.

«ماشه» بهانه جدید دلال‌ها برای گرانی دلار

برخی کارشناسان معتقدند: در حالی دلال‌ها سعی دارند به‌بهانه فعال شدن مکانیسم ماشه فضای بازار ارز را بیش از این متشنج کنند که حتی اگر این مکانیسم فعال هم شود اتفاق جدیدی رخ نخواهد داد چراکه در گذشته به خاطر عملکرد امریکا مشمول تمام تحریم‌ها شده‌ایم. افزایش قیمت‌ها در بازار ارز در حالی همچنان ادامه دارد که بازارساز سعی دارد با مدیریت عرضه و تقاضا کمی از تنش ارزی بکاهد و اختلاف قیمت ارز آزاد و رسمی را نیز به حداقل برساند. برخی اخبار سیاسی موجب شد فضای بازار ارز ملتهب شود و نرخ دلار در معاملات فردایی از ۲۷ هزار و ۲۰۰ تومان هم عبور کند و به‌دنبال آن نرخ ارز در صرافی‌های بانکی نیز افزایش یافت و به ۲۷ هزار و ۲۰۰ تومان رسید. اما افزایش قیمت ارز در معاملات فردایی ساعتی بعد متوقف شد و مسیر قیمت‌ها در بازار طلا و ارز نزولی شد تا جایی که دلار در معاملات نقدی ۲۶ هزار و ۸۰۰ تومان و در معاملات فردایی ۲۶ هزار و ۹۰۰ تومان قیمت خورد. از مهم‌ترین دلایل تشدید نوسانات در بازار ارز به‌اذعان فعالان ارزی حاضر در خیابان فردوسی، تهدیدهای امریکا مبنی بر فعال کردن مکانیسم ماشه از هفته آینده است. صرافها و فعالان بازار ارز می گویند: احتمالاً تا هفته آینده فضای بازار ارز مانند روزهای قبل با نوسان قیمتی همراه باشد اما بعد از آن با کاهش التهابات، کاهش قیمت‌ها را خواهیم داشت. یکی از صرافها می گوید: هفته قبل صرافی‌های بانکی با ثبات قیمت موجب افزایش اختلاف نرخ ارز با بازار آزاد شدند و همین موضوع باعث تحریک مجدد بازار همزمان با کاهش شاخص بورس بود. آن‌طور که بازاری‌ها می گویند جو روانی منفی در بازار موجب شد در روزهای قبل مردم عادی با سرمایه‌های خرد که بعضاً از بورس بیرون آورده بودند، راهی بازار ارز شوند. اما نکته مهم این روزهای بازار ارز جو منفی است که بین خریداران ارز وجود دارد؛ نگرانی‌ها از تهدیدهای امریکا مبنی بر فعال سازی مکانیسم ماشه موجب شده است برخی بر طبل گرانی‌ها به‌خصوص گرانی قیمت ارز بکوبند و از آب گل آلود ماهی بگیرند. در حالی که حتی اگر تهدید امریکا عملی و مکانیسم ماشه اجرایی شود باز هم تغییری در فرایند اجرایی و مبادلات مالی کشورمان صورت نمی گیرد چراکه قبلا شدیدترین تحریم‌ها اعمال شده است و آنچه این روزها از سوی مقامات امریکایی اعلام می‌شود صرفاً تهدیدهای توخالی است که در واقعیت اثری برای ایران و مردمش ندارد. برخی از فعالان اقتصادی معتقدند: در شرایطی که هر روز با تهدیدهای امریکا برای تحریم روبرو هستیم باید با برنامه‌ریزی و هماهنگ به مقابله با تحریم‌ها روی بیاوریم. آنها از بانک مرکزی می خواهند که اجازه نقل و انتقالات را مجدداً به شبکه صرافی‌ها بدهد تا به‌صورت چریکی با تهدید و تحریم‌های امریکا مبارزه کنند. صرافی‌ها تأکید دارند که هرچه شبکه گسترده‌تر باشد امکان آسیب‌پذیری کمتر می‌شود. در زمان جاری بودن مذاکرات هسته‌ای میان ایران و گروه ۵+۱ امریکا به‌دنبال راهکاری بود که بتواند به‌غم رفع موقت یا تعلیق تحریم‌ها تهدید بازگشت آنها در هر آن علیه ایران را حفظ کند. واشنگتن و متحدان غربی‌اش در آن زمان ادعا می کردند به‌دلیل بی اعتمادی به ایران به‌دنبال آن هستند که تحریم‌ها در صورت نقض عهد از سوی ایران به‌صورت خودکار و بدون نیاز به هیچ فرایند اضافی مانند رأی گیری در شورای امنیت از سر گرفته شوند. در همین راستا، نخستین تلاش کشورهای غربی بر ایجادسازوکاری برای بازگشت خودکار تحریم‌ها بدون نیاز به رأی شورای امنیت قرار گرفت، اما این تلاش سرانجام به جایی نرسید زیرا روسیه و چین اصرار داشتند که هر گونه تصمیم گیری درباره اعمال تحریم‌های بین‌المللی باید منوط به رأی اعضای شورا باشد. از آن طرف، امریکا و متحدانش می‌دانستند که هدف آنها برای خودکارسازی بازگشت تحریم‌ها عملاً از خلال فرایند معمول و متداول رأی گیری در شورای امنیت محقق نخواهد شد، زیرا چین و روسیه به‌احتمال قریب به یقین از حق وتوی خود استفاده و قطعنامه مربوط به بازگشت تحریم‌ها ضد ایران را وتو خواهند کرد. ماحصل این کشمکش سرانجام به تولید راهکاری منجر شد که اکنون به «مکانیسم ماشه» شهرت یافته و در بندهای ۳۶ و ۳۷ توافق هسته‌ای ذیل مفاد مربوط به «سازوکار حل اختلافات» گنجانده شده است. در این راهکار مقرر شد شورای امنیت به‌جای رأی گیری بر سر قطعنامه‌ای برای «بازگرداندن تحریم‌ها علیه ایران» در چندین دوره بر سر قطعنامه‌ای برای «تداوم تعلیق تحریم‌ها» رأی گیری کند. این راهکار عملاً از چین و روسیه برای جلوگیری از بازگرداندن تحریم‌ها علیه ایران سلب اختیار می‌کرد.

آنچه از دو بند ۳۶ و ۳۷ توافق هسته‌ای درباره سازوکار حل‌وفصل اختلافات می‌توان استنباط کرد این است که هریک از طرف‌های توافق هسته‌ای می‌توانند با بهانه‌های حتی ساختگی ایران را به نقض توافق هسته‌ای متهم کنند و ظرف حداکثر ۶۵ روز تحریم‌ها علیه ایران را برگردانند؛ مطابق این دو بند، حتی اگر ایران طرف مقابل را به نقض عهد متهم کرد و پس از طی مراحل پیش‌بینی‌شده در سازوکار حل‌وفصل اختلاف از توضیحات طرف مقابل متقاعد نشد، در صورت ارجاع مساله به شورای امنیت با بازگشت تحریم‌ها روبرو خواهد شد. گفتنی است، مایک پمپئو وزیر خارجه امریکا، اعلام کرده «همه تحریم‌های سازمان ملل متحدعلیه ایران» در پی فعال‌سازی مکانیسم ماشه از سوی این کشور از ۳۰ شهریورماه باز خواهند گشت. حسن روحانی رییس جمهور ایران اما در واکنش به این تهدیدها اعلام کرد: حواس ملت ما جمع باشد، روز شنبه و یکشنبه روز پیروزی ایران و شکست امریکاست. کانال‌های ضدایرانی برای خود خبر جعل نکنند که امریکا ادعایی کرده و یک‌ماه صبر کرده و می‌تواند از این استفاده کند؛ مکانیزمی شروع نشده است تا به نتیجه‌ای برسد. من این موفقیت را همانند ایستادگی ملت ایران در ۸ سال دفاع مقدس به ملت تبریک می‌گویم، پیشاپیش پیروزی شنبه و یکشنبه هفته آینده را به ملت ایران تبریک می گویم که امریکا دچار شکست مفتضحانه‌ای شد.

افزایش قیمت جهانی طلا

به دنبال تضعیف ارزش دلار و در حالی که سرمایه‌گذاران در انتظار نتیجه نشست سیاست گذاری فدرال رزرو هستند تا سرنخ‌هایی از برنامه بانک مرکزی امریکا در مورد نرخ بهره و نرخ تورم به دست بیاورند، قیمت طلا شاهد افزایش بود. وبا ۰،۵۷ درصد افزایش به ۱۹۶۵ دلار و ۲۷ سنت رسید. قیمت طلا در معاملات آتی برای تحویل در ماه دسامبر با ۰،۴۶ درصد رشد به ۱۹۷۵ دلار و ۲۰ سنت رسید. عاملی که سبب رشد قیمت طلا شده تضعیف ارزش دلار بود. برایان لن، مدیر شرکت گلد سیلور سنترال در سنگاپور گفت: «به دلیل انتشار بیانیه فدرال رزرو در اواخر امروز، معامله گران عمدتا در حاشیه بازار قرار دارند... مردم منتظر شفاف‌تر شدن این قضیه هستند که فدرال رزرو می خواهد با استفاده از چه ابزارهای پولی‌ای از تورم بالای ۲ درصد حمایت کند.» بانک مرکزی امریکا در ماه گذشته میلادی با اتخاذ یک رویکرد جدید، اعلام کرد که اجازه رسیدن نرخ تورم به بالای ۲ درصد را خواهد داد و نرخ بهره را برای مدتی طولانی‌تر در نزدیکی صفر نگه خواهد داشت. ادوارد میر تحلیلگر موسسه کپیتال مارکتس در یادداشتی نوشت: «بازار همی خواهند ببینند که آیا فدرال رزرو لحن خود را تعدیل خواهد کرد یا اینکه در مورد نرخ بهره و نرخ تورم همان موضع ماه قبل را تکرار می کند... اما ما تردید داریم که فدرال رزرو لحن سابق خود را حفظ کرده باشد.» کاهش نرخ بهره موجب تضعیف ارزش دلار و بازدهی کمتر اوراق قرضه دولت امریکا می‌شود و اشتها برای سرمایه‌گذاری در بازار طلا را بالا می‌برد. نانسی پلوسی رییس مجلس نمایندگان امریکا گفته دموکرات‌ها آماده به تاخیر انداختن تعطیلات ماه اکتبر هستند تا به توافقی بر سر طرح بسته مالی ضد کرونا با جمهوریخواهان دست یابند.

خبر

۲۹۲۰ میلیارد تومان حراج اوراق بدهی دولتی

نتیجه شانزدهمین مرحله از برگزاری حراج اوراق بدهی دولتی نشان می‌دهد که تعداد ۴ بانک و ۳ صندوق سرمایه‌گذاری سفارش‌های خود را در مجموع به ارزش ۲۹،۳ هزار میلیارد ریال در سامانه‌های بازار بین‌بانکی و مظنه‌یابی شرکت مدیریت فناوری بورس تهران ثبت کردند. وزارت امور اقتصادی و دارایی نیز با فروش ۹،۶ هزار میلیارد ریال اوراق «راد۵۱» با نرخ بازده تا سررسید ۱۹ درصد، ۹۵۰ میلیارد ریال اوراق «راد۴۵» با نرخ بازده تا سررسید ۲۰ درصد، ۱۳،۶ هزار میلیارد ریال اوراق «راد۵۲» با نرخ بازده تا سررسید ۲۰ درصد و ۵ هزار میلیارد ریال اوراق «راد۵۳» با نرخ بازده تا سررسید ۲۱ درصد (در مجموع به ارزش ۲۹،۲ هزار میلیارد ریال) موافقت کرد. معاملات مربوط به فروش این اوراق به نهادهای مالی برنده در روز سه‌شنبه ۲۵ شهریورماه ۱۳۹۹ توسط کارگزاری بانک مرکزی در سامانه معاملاتی بورس ثبت شد. به علاوه، سرمایه‌گذاران حقیقی و حقوقی در فرآیند خارج از حراج و از طریق بورس در حدود ۱،۵ هزار میلیارد ریال اوراق «راد۴۵» با نرخ بازده تا سررسید ۲۰ درصد، ۱۱،۶ میلیارد ریال اوراق «راد۴۹» با نرخ بازده تا سررسید ۲۱ درصد و ۹۷ میلیارد ریال اوراق «راد۵۳» با نرخ بازده تا سررسید ۲۱ درصد (در مجموع به ارزش ۱،۶ هزار میلیارد ریال) را خریداری کردند. در مجموع، ۳۰،۸ هزار میلیارد ریال اوراق بدهی دولت در هفته جاری توسط سرمایه‌گذاران حقیقی و حقوقی خریداری گردید. کارگزاری بانک مرکزی در راستای عرضه تدریجی اوراق در تواترهای هفتگی، مرحله هفدهم حراج اوراق بدهی دولتی جهت فروش به بانک‌ها، موسسات اعتباری غیربانکی صندوق‌های سرمایه‌گذاری، شرکت‌های بیمه‌ای و شرکت‌های تأمین سرمایه را در روز سه‌شنبه ۱ مهرماه ۱۳۹۹ اجرا می‌کند. اوراق عرضه شده در این حراج، مرابحه عام، کوپن‌دار و با تواتر پرداخت سود شش‌ماهه (پرداخت کوپن دوبار در سال) است. بانک‌ها و موسسات اعتباری غیربانکی متقاضی شرکت در این حراج می‌توانند نسبت به ارسال سفارشهای خود تا ۳۰ شهریورماه ۱۳۹۹ تنها از طریق سامانه بازار بین بانکی اقدام کنند. صندوق‌های سرمایه‌گذاری، شرکت‌های بیمه‌ای و شرکت‌های تأمین سرمایه متقاضی شرکت در این حراج نیز می‌توانند سفارش‌های خود را تا ۳۰ شهریورماه ۱۳۹۹ از طریق سامانه مظنه‌یابی شرکت مدیریت فناوری بورس تهران ثبت کنند. معاملات مربوط به این حراج در روز سه‌شنبه ۱ مهرماه ۱۳۹۹ انجام خواهد شد. کلیه نهادهای مالی متقاضی شرکت در این حراج می‌توانند سفارش‌های خود را در هر نماد به‌طور جداگانه ارسال کنند. شایان ذکر است حداقل حجم سفارش در هریک از نمادهای یادشده، ۵۰۰ هزار ورقه است. همچنین به نهادهای مالی شرکت‌کننده در این حراج توصیه می‌شود، تنوع‌بخشی به سبد دارایی‌های مالی را در سفارش‌گذاری مدنظر قرار دهند. ذکر این نکته ضروری است که، وزارت امور اقتصادی و دارایی الزامی به پذیرش کلیه پیشنهادات دریافت‌شده یا فروش کلیه اوراق عرضه شده در حراج ندارد. بانک مرکزی سفارشات دریافت‌شده را برای تصمیم‌گیری به وزارت امور اقتصادی و دارایی ارسال می‌کند و وزارتخانه مزبور، نسبت به تعیین سفارش‌های برنده از طریق مشخص کردن حداقل قیمت پذیرفته‌شده در سازوکار حراج اقدام می‌کند. در نهایت، عرضه اوراق به تمامی برندگان به قیمت یکسان انجام می‌شود.

همچنین بر اساس جزو (۴) بند «ک» تبصره (۵) قانون بودجه سال ۱۳۹۹، بانک مرکزی تنها مجاز به خرید و فروش اوراق مالی اسلامی دولت در بازار ثانویه اوراق است. بنابراین در چارچوب قوانین، بانک مرکزی مجاز به خرید اوراق مالی اسلامی در بازار اولیه نبوده و نمی‌تواند در فرآیند برگزاری حراج، اوراق بدهی دولتی را با هدف تامین مالی دولت خریداری کند. همچنین، کارگزاری بانک مرکزی تامین‌کننده زیرساخت معاملات و برگزارکننده حراج فروش اوراق به بانک‌ها و موسسات اعتباری غیربانکی عضو بازار بین‌بانکی است و تعهدی نسبت به حجم و قیمت اوراق به فروش رفته در بازار اولیه ندارد.

ویژه

بانک ملت برند محبوب در ارایه خدمات بانکی شناخته شد



بانک ملت در هفتمین دوره جشنواره برند محبوب مصرف کنندگان، برند محبوب بانکی شناخته شد. به گزارش روابط عمومی بانک ملت، در هفتمین دوره جشنواره برند محبوب مصرف کنندگان، بانک ملت به عنوان برند محبوب در ارایه خدمات بانکی شناخته شد.

این ارزیابی در جشنواره ملی برند محبوب و از طریق آرای مردمی در شبکه‌های اجتماعی صورت گرفته است. بر اساس این گزارش، شرکت به پرداخت ملت، زیر مجموعه بورسی بانک ملت هم در این دوره از جشنواره، در گروه پایانه‌های فروشگاهی، به عنوان برند محبوب مشتریان و کاربران انتخاب شده است.

اختلاف ۲۲ میلیارد دلاری بانک مرکزی و اتاق بازرگانی در بازگشت ارز



چالش‌های ارزی بخش خصوصی و بانک مرکزی در طول ماه‌های گذشته همواره ادامه داشته و آنچه در حال حاضر بیشترین توجه را به خود جلب کرده، پاسخ به یک سوال است؛ در سال‌های ۹۷ و ۹۸، بخش خصوصی چند میلیارد دلار ارز را باز نگرداند؟

به گزارش ایسنا، به‌دنبال از سرگیری تحریم‌های اقتصادی امریکا در سال ۱۳۹۷، دولت تلاش کرد با مدیریت منابع ارزی خود، راه را بر کاهش هزینه‌ها و انتقال ارزهای باقی مانده به کشور هموار کند. هرچند بخش خصوصی نیز با ایفای تعهدات ارزی موافقت کرده اما به نظر می‌رسد اختلاف نظرهای اجرایی هنوز بر جای خود باقی است.

در کنار مهلت در نظر گرفته شده برای بازگشت ارزهای حاصل از صادرات به کشور در پایان تیر ماه امسال که با وجود مخالفت اتاق بازرگانی از سوی بانک مرکزی اجرایی شد، میزان ارزهای بازنگشته به کشور نیز یکی دیگر از محل‌های اختلاف بوده است؛ تا جایی که بانک مرکزی در آمار ابتدایی خود اعلام کرد که حدود ۲۷ میلیارد دلار ارز صادراتی به کشور بازنگشته و اتاق بازرگانی از همان ابتدا اعلام کرد چنین عددی را قبول ندارد. آنچه در این اختلاف‌نظر، کفه ترازو را به سمت اتاق سنگین‌تر می‌کند، صحبت‌های اخیر رییس سازمان توسعه تجارت است.

حمید زادبوم گفته که از فروردین ۱۳۹۷ تا پایان ۱۳۹۸، بدون احتساب فرآورده‌های نفتی، گاز و بنزین، ۲۱ هزار و ۱۸۴ صادرکننده، صادرات انجام داده‌اند که حدود ۱۷ میلیارد دلار تعهد ایفا نشده دارند. از سوی بانک مرکزی نیز اعلام شده که از این میزان، حدود ۱۰ هزار صادرکننده کارت بازرگانی نداشته‌اند که مربوط به دیگر بخش‌ها مانند پیله‌وری و مرزنشینی و... می‌شود و برآورد می‌شود ۲۵ درصد از کل تعهدات ارزی ایفانشده به این بخش مربوط باشد. همچنین ۲۲۰۰ صادرکننده کل تعهدات ارزی خود را ایفا کرده‌اند. این صحبت به معنای آن است که سازمان توسعه تجارت عدد موجود در آمارهای خود را حدود ۱۰ میلیارد دلار کمتر از بانک مرکزی در نظر گرفته است. در کنار آن از این عدد ۱۷ میلیارد دلاری نیز بخش خصوصی سهم کوچکی را گردن می‌گیرد و معتقد است مابقی ارزها را باید در محل دیگری جست‌وجو کرد.

مسعود خوانساری – رییس اتاق بازرگانی تهران – در جدیدترین توضیحات خود گفته که بر اساس آمار سازمان توسعه تجارت، ۱۷ میلیارد دلار ارز بازنگشته به کشور وجود دارد. از حدود ۲۱ هزار صادرات انجام شده، ۱۰ هزار صادرات با کارت‌های پیله‌وری یا سایر شیوه‌هایی که به کارت بازرگانی مربوط نمی‌شود انجام شده است و از ۱۱ هزار کارت بازرگانی، بیش از ۲۰۰۰ صاحب کارت تمام تعهدات ارزی خود را به‌طور کامل اجرایی کرده‌اند. وی ادامه داد: به این ترتیب حدود نیمی از صادرات از طریق کارت‌های پیله‌وری و سایر شیوه‌ها انجام شده و در میان صاحبان کارت‌های بازرگانی نیز رفع تعهد بیش از ۲۰۰۰ صادرکننده قطعی است. به این آمار باید عملکرد شرکت‌های عمومی و شبه دولتی بزرگ مانند برخی پتروشیمی‌ها یا صنایع فولاد را نیز اضافه کنیم که بخشی از ارز بازنگشته نیز به آنها مربوط است. به این ترتیب ما معتقدیم کل سهم بخش خصوصی از ارز بازنگشته حداکثر پنج میلیارد دلار است که بخشی از آن نیز به واردات موقت و محدودیت‌های تحریم بازمی‌گردد.

تالار

توقف و بازگشایی نمادها انتخابی نیست

سعید محمدعلیزاده، مدیر نظارت بر ناشران سازمان بورس و اوراق بهادار اظهار داشت: طبق مواد هفده مکرر و هفده مکرر یک، دستورالعمل اجرایی نحوه انجام معاملات بورس اوراق بهادار در تهران و مواد دوازده مکرر یک و دوازده مکرر دو دستورالعمل اجرایی نحوه انجام معاملات اوراق بهادار در فرابورس ایران، در صورتی که قیمت پایانی سهم طی پنج روز معاملاتی متوالی بیش از ۲۰ درصد افزایش یا کاهش یابد، نماد معاملاتی پس از یک ساعت توقف مجدداً شروع می‌شود و اگر این توقف در ساعت آخر معاملات باشد نماد در روز بعد بازگشایی می‌شود.

وی افزود: همچنین در صورتی که قیمت پایانی طی ۱۵ روز معاملاتی متوالی بیش از ۵۰ درصد افزایش یا کاهش یابد، نماد متوقف می‌شود و بورس مربوطه از ناشر درخواست برگزاری کنفرانس اطلاع‌رسانی می‌کند که ناشر تا دو روز کاری فرصت دارد پاسخ سوالات مطرح شده از سوی تحلیل‌گران را بدهد و سپس نماد با محدودیت دامنه نوسان بازگشایی می‌شود.

محمدعلیزاده همچنین تصریح کرد: موضوع توقف و بازگشایی کاملاً به‌صورت سیستمی اتفاق می‌افتد و به صورت دستی یا تصمیم سلیقه‌ای نیست و نحوه عملکرد سیستم تفاوتی در بازار نزولی یا صعودی ندارد. وی توضیح داد: یکی از نکات مهمی که فعالان بازار باید در نظر بگیرند اینکه، ممکن است روند قیمتی یک سهم در چند روز متوالی بیش از پنج روز مثبت یا منفی بوده باشد ولی طبق الگوریتم سیستم اگر به هر دلیل از جمله ارسال اطلاعات با اهمیت نماد متوقف و مجدداً بازگشایی شود، تعداد روزهای نوسان مثبت یا منفی قیمت سهام از زمانی که نماد بازگشایی شده است، در نظر گرفته می‌شود.

مدیر نظارت بر ناشران سازمان بورس تأکید کرد: هیچ تفاوتی در مکانیزم توقف و بازگشایی نمادها به دلیل نوسانات منفی یا مثبت در دستورالعمل‌های فوق‌الذکر و سیستم معاملاتی وجود ندارد و ملاک محاسبه سیستم، قیمت پایانی در لحظه، طبق سیستم معاملات و مقایسه آن با قیمت‌های پایانی پنج روز گذشته برای نوسان ۲۰ درصد و قیمت پایانی ۱۵ روز گذشته برای ۵۰ درصد نوسان است و در صورت هر گونه توقف نماد در این بازه زمانی، قیمت آخرین بازگشایی ملاک محاسبه نوسان خواهد بود.

بورس شبکه‌دار شد

روز گذشته طی نشستی با حضور مدیران بازار سرمایه و مدیران صداوسیما، راه‌اندازی تلویزیون بورسی و امکانات استودیوی بورس بررسی شد. طی جلسه، سیاوش وکیلی، مدیر روابط عمومی و امور بین‌الملل سازمان بورس، بیان کرد: داشتن شبکه تلویزیونی اختصاصی بورس همواره یکی از آرزوهای دیرینه بازار سرمایه بوده که جای خالی آن همیشه احساس می‌شد. بورس در حال حاضر موضوعی ملی است و در این راستا راه‌اندازی تلویزیون بورس را به فال نیک می‌گیریم. وکیلی گفت: مقرر شده است تا شبکه «ایران کالا» به پخش این برنامه‌ها اختصاص یابد. پیشنهاد می‌شود نام این شبکه مانند شبکه اقتصاد، «شبکه بورس» یا «شبکه سرمایه» باشد. سازمان بورس تمام تلاش خود را در جهت راه‌اندازی این شبکه خواهد کرد و انتظار می‌رود تا دو هفته آینده راه‌اندازی شود. نیاز به آموزش و فرهنگ‌سازی بیش از پیش وجود دارد.

علی صحرایی، مدیرعامل شرکت بورس تهران نیز در این جلسه بر تاثیر وافر رسانه در افکار عمومی و افزایش سواد عمومی در کشور تاکید کرد و افزود: انتظار می‌رود با ایجاد تلویزیون بورسی و همکاری مسوولان صداوسیما، محتوای آموزشی مورد نیاز مردم در اختیار همه اقشار جامعه قرار گیرد. وی اظهار کرد: از ابتدای سال تاکنون تعداد سهامداران بورس از ۵ میلیون به ۱۶ میلیون رسیده است که ۱۱ میلیون از این تعداد کمتر از ۵۰ میلیون تومان سهام خریده‌اند؛ براین اساس لزوم توسعه فرهنگ سهامداری و آگاه‌سازی بیش از پیش وجود دارد. صحرایی تصریح کرد: خوشبختانه سهامداران طی یک هفته اخیر به سمت سهم‌های بنیادی گرایش پیدا کرده‌اند که نشان از افزایش آگاهی آنان به فضای بازار سرمایه نسبت به قبل دارد. به گزارش سنا، در این مراسم، مدیران ارشد بازار سرمایه و رضا علیدادی، معاون توسعه و فناوری رسانه ملی، محمد عسکری، رییس مرکز ای تی سازمان صدا وسیما و اردشیر زابلی‌زاده، رییس شبکه ایران کالا به همراه تعداد دیگری از مدیران صداوسیما حضور داشتند.

پذیره‌نویسی صندوق سرمایه‌گذاری پالایشی تمدید شد

راضیه صباغیان، سرپرست مدیریت نظارت بر نهادها گفت: با توجه به درخواست ارایه شده مبنی بر تمدید پذیره‌نویسی به منظور بهره‌مندی متقاضیانی که تاکنون فرصت خرید واحدهای سرمایه‌گذاری صندوق مذکور را نداشته‌اند، تمدید مجوز پذیره نویسی این صندوق، از نظر سازمان بورس و اوراق بهادار بلامانع اعلام شده است. وی افزود: بر این اساس، پذیره‌نویسی صندوق سرمایه‌گذاری پالایشی یکم تا ساعت ۲۴ یکشنبه ۳۰ شهریور ۹۹ با رعایت قوانین و مقررات تمدید شده است. هر گونه فعالیت جهت جمع آوری منابع لازم صندوق و تبلیغات احتمالی در این راستا نباید مغایر با مفاد اساسنامه و امیدنامه و قوانین و مقررات مرتبط باشد.

شاخص کل به کانال یک میلیون و هفت هزار واحدی برگشت

ورود بیش از ۹۰ درصد مردم به بورس

بازار سرمایه طی جلسات مجلس و سازمان بورس روزهای خوشی را می‌گذراند و بازار روند صعودی را تجربه می‌کند. معاملات بازار سرمایه روز چهارشنبه و در آخرین روز کاری خود در حالی پایان یافت که شاخص کل این بازار با ۳۹ هزار و ۵۰۵ واحد صعود، رقم یک میلیون و ۷۰۴ هزار واحد را ثبت کرد. شاخص کل با معیار هم وزن نیز ۲۱۰۲ واحد رشد کرد و در رقم ۴۳۰ هزار و ۲۰۲ واحد ایستاد. معامله‌گران امروز دو میلیون معامله به ارزش ۱۷۷ هزار و ۹۷۳ میلیارد ریال انجام دادند. همچنین شاخص کل فرابورس نیز با ۴۶۹ واحد رشد، در رقم ۱۷ هزار و ۹۲۰ واحد ایستاد. در این بازار ۷۲۹ هزار معامله انجام شد که ۵۴ هزار و ۱۸۳ میلیارد ریال ارزش داشت. آیفکس نیز از ابتدای هفته جاری رشد ۶ واحدی را تجربه و در کارنامه خود ثبت کرد.

رونق بورس کالا

بورس کالا نیز این روزها به واسطه وعده عرضه مسکن و خودرو پرمخاطب شده است و سهامداران سعی در خرید و فروش در این بازار را دارند در این راستا امین گل گیر کارشناس بازار سرمایه گفت: بر اساس ماده ۱۷ قانون توسعه و ابزارها و نهادهای مالی جدید، خرید و فروش کالاهای پذیرفته‌شده در بورس‌های کالایی که با رعایت مقررات حاکم بر آن بورس‌ها مورد داد و ستد قرار می‌گیرند توسط وزارتخانه‌ها و دستگاه‌های دولتی و عمومی و دستگاه‌های اجرایی نیاز به برگزاری مناقصه یا مزایده و تشریفات مربوط به آنها ندارد که این موضوع جذابیت عرضه این اموال در بورس را بیشتر کرده است. وی در خصوص عرضه املاک در بورس گفت: شفافیت قیمتی و روند عادلانه کشف قیمت در تالار معاملات املاک و مستغلات بورس کالای ایران مهم‌ترین مزایای عرضه این اموال در بورس است. همچنین کاهش هزینه مبادلات دیگر مزیت این معاملات است که لازمه رونق و پا گرفتن این بازار حضور موسسات دولتی و بانک‌ها جهت عرضه اموال مازاد خود در بورس خواهد بود. این کارشناس بازار سرمایه ضمن بیان اینکه وزارت راه و شهرسازی، درصدد است، فروش پرحجم

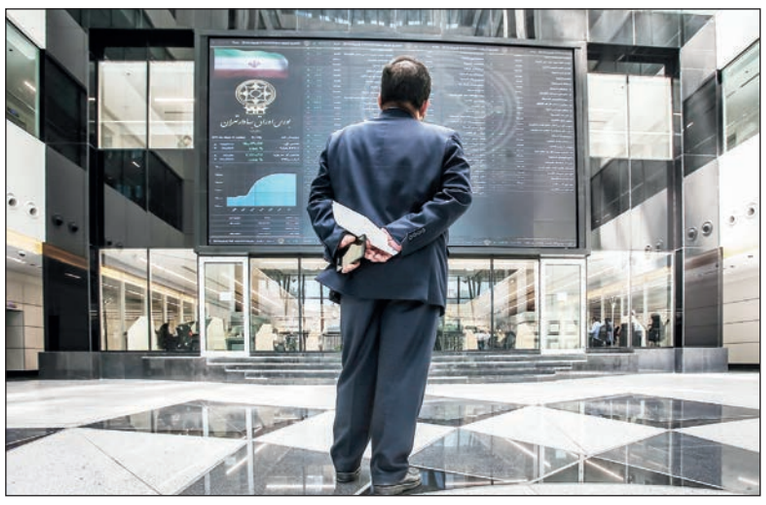

اموال غیرمنقول خود را از طریق بورس کالا انجام دهد، توضیح داد: ایجاد بازاری متمرکز جهت فروش اموال غیرمنقول نهادهای عمومی که پیش از این به روش مزایده انجام می‌شد و در گذشته اطلاع‌رسانی و شفافیت معاملاتی چندانی را به همراه نداشت و تنها دسترسی عموم جهت اطلاع از فروش این اموال محدود به روزنامه‌ها بود. در حالی که بورس کالا شفافیت لازم در فروش اموال از قبیل زمان تحویل مکان تحویل نحوه تسویه قیمت پایه متراژ و ... را به همراه دارد و با توجه به دسترسی عموم به تابلوی معاملات بورس کلیه ذی‌نفعان این امکان را دارند که ناظر رقابت فروش اموال باشند.

تشکیل کارگروه سندباکس

کارگروه سندباکس‌ها براساس دستورالعمل ایجاد نظام مدیریت یکپارچه محیط‌های آزمون تنظیم‌گری کسب و کارهای نوآورانه در فضای مجازی یا سندباکس مصوب شورای عالی فضای مجازی تشکیل شده است. در جلسه کارگروه سندباکس علی عبدالهی رییس کارگروه و رییس مرکز فناوری اطلاعات و توسعه اقتصاد هوشمند گفت: در چنین شرایطی وقتی کسب و کارهای نوآور بر اساس آن فناوری خدمت ارایه می‌دهند به ناچار به سمت قانون‌گذاری برای آن پیش می‌رود که در بیشتر موارد این قوانین از کارآمدی لازم برخوردار نیستند.

نقش مهم فین تک‌ها در اقتصاد کشور

امیر هامونی، مدیرعامل فرابورس ایران در دوازدهمین دوره بین‌المللی بازار سرمایه اسلامی که به صورت آنلاین و با حضور بیش از ۹۰ نفر از ۲۶ کشور برگزار شد گفت: با رعایت چارچوب‌های اسلامی و به کمک بازار سرمایه و به کارگیری فناوری، می‌توان در مسیر تامین مالی نیازهای جامعه و درنتیجه رشد و بالندگی اقتصادی کشور گام برداشت.

مدیرعامل فرابورس در ادامه به ارتباط فناوری و مفاهیمی چون تامین مالی جمعی و فین تک پرداخت و افزود: فناوری‌های برهم‌زننده یا تحول آفرین (Disruptive technology) اصطلاحی است که در مورد نوآوری‌هایی به کار می‌رود که به صورت چشمگیری روش‌های پیشین صنایع و کسب و کارها را تغییر داده‌اند و خودرو برقی و تلویزیون زمانی از این دست فناوری‌ها بوده‌اند. هامونی در ادامه، معاملات رباتیک، سکوهای تامین مالی جمعی، مشاوران مالی رباتیک و ارزهای مجازی را نمونه‌هایی از تکنولوژی‌های تحول آفرین در اقتصاد مالی دانست.

چه خبر از سهام عدالت

براساس گفته فرهنگ حسینی، کارشناس بازار سرمایه بیش از ۴۲ میلیون نفر به صورت مستقیم در بازار سرمایه ایران سهامدار هستند. این موضوع به واسطه آزادسازی سهام عدالت به صورت مستقیم و غیرمستقیم است. با لحاظ بعد خانوار، عملا می‌توان گفت که بیش از ۹۰ درصد مردم ایران در بورس اوراق، سرمایه دارند، لذا جایگاه بورس از اهمیت بالایی برخوردار است. حسینی ادامه داد: از سوی دیگر نوسان، ذات اصلی بازارهای مالی است و وظیفه دولت به عنوان نهاد قانونگذار و ناظر هموار کردن نوسانات است. برای مدیریت نوسانات و جلوگیری از رفتارهای هیجانی سرمایه‌گذاران ابزارهای متعددی توسط دولت‌ها و بانک‌های مرکزی در اختیار است. در بازار سرمایه ایران به دلیل عدم وجود یا عدم عمق کافی و عدم دانش و توجه کافی و محدودیت‌های ساختاری مانند حجم مبنا و دامنه نوسان و سهام شناوری پایین، عمده حمایت‌ها متمرکز بر خرید سهام است. به گفته این کارشناس اقتصادی، در ایران نیز صندوق تثبیت با هدف حمایت از بازار در شرایط بحرانی و با در اختیار داشتن یک درصد منابع صندوق توسعه ملی براساس قانون رفع موانع تولید رقابت پذیر شکل گرفته است. نقش این صندوق حمایتی و تثبیتی بازار سرمایه کشور با هدف محدود کردن ریسک تصمیمات دولتی و ریسک‌های بیرونی است. ماهیت هدف جلوگیری از ترس فراگیر در زمان وقوع بحران‌ها با هدف حمایت از سهامداران خرد است.

افزایش تورم با استقبال مردم از بازار سکه و طلا

رقیه ندایی | این روزها و هفته‌ها با توجه به پتانسیل بازار و اوضاع اقتصادی با افزایش قیمت ارز و سکه در بازار روبه رو بودیم که این افزایش تاثیر مستقیمی در بورس کالا دارد. و در حال حاضر فاصله قیمتی قابل توجه بهای صندوق‌های سرمایه‌گذاری طلا با واقعیت‌های قیمتی آن دارد. این فاصله قیمتی ۲۶ تا ۴۸ درصدی انتظارات تورمی به وضوح از ادعای تورم فزاینده با توجه به نوع رفتار هیجانی سهامداران به دست آمده است. بر اساس بررسی بازار گواهی سپرده سکه و صندوق‌های طلا احتمال بروز تورم را میان افراد بازار قوت می‌بخشد و این در حالی است که بازار آتی سکه با متهم کردن تورم در بازارهای نقدی از فعالیت درست در بازار جامانده است. همچنین رکورد افزایش قیمت در صندوق‌ها به صورت قابل توجهی دیده می‌شود و در نهایت انتظارات تورمی را در بازار نقدی، گواهی سپرده و صندوق‌های طلا با توجه به شرایط بازار قوت بخشیده است. فاصله قیمتی ۲۶ تا ۴۸ درصدی در بهای صندوق‌های سرمایه‌گذاری طلا با قیمت‌های بازار آزاد بسیار زیاد دیده می‌شود. با توجه به روند قرمزی در بازار سرمایه میزان تقاضا در بازارهای طلا و سکه فزونی یافته و در نهایت موجبات رشد تورمی را در بازار فراهم کرده است. بر اساس فعالیت چند هفته اخیر صندوق‌های طلا این صندوق‌ها رشد قیمتی ۷ تا ۲۰ را تجربه کرده‌اند. در حال حاضر بهای جهانی نیز روندی تعادلی را تجربه می‌کند و طلا قیمتی در حدود ۲ هزار دلار را هم تجربه کرده است و اتفاقات سیاسی و اجتماعی جهان نیز تاثیر فراوانی در این موضوع نداشته‌اند. همچنین سیگنال‌های موجود در بازار سبب شد که قیمت صندوق‌های طلا رشد داشته باشد. بعد از سقوط بازار، این صندوق‌ها رشد خوبی را تجربه کردند و حتی رکوردهای قبلی خوبی را شکستند. بر اساس نظرات کارشناسان اقتصادی زمانی که قیمت‌ها افزایشی می‌شود میزان تقاضا نیز کمتر می‌شود و انتظارات تورمی و حباب بازار کمتر می‌شود اما؛ بازار سرمایه اینچنین نیست و سهامداران و مردم به صورت عکس عمل می‌کنند و مردم استقبال بیشتری نشان می‌دهند، می‌توان گفت که این یک نوع رفتار هیجانی و بدون علم در بازار است. براساس پیش‌بینی‌های اخیر می‌توان روند صعودی را برای ارز و سکه در بازار معاملاتی ابزار مالی بورس کالا تصور کرد. در بازار آزاد نیز رفتار هیجانی مردم باعث افزایش قیمت می‌شود و موجبات تورم را فراهم می‌کند. در حال حاضر با توجه به میزان نقدینگی سرگردان در بازار و ورود این حجم از نقدینگی در هر بازاری انتظارات تورمی و حباب را در بازار افزایش می‌دهد و اجازه کاهش قیمت در بازار را نمی‌دهد.

تعریف محدویت، برای دامنه نوسان گواهی سکه بورسی سبب جاماندن یک میلیون تومانی گواهی سپرده از قیمت بازار آزاد آن شد. معاملات در بازار نشان می‌دهد که جذابیت از دست رفته گواهی سکه بورسی به سمت صندوق‌های طلا معطوف شده، چرا که به راحتی امکان تغییرات قیمتی بالاتر از گواهی سپرده را داشته و می‌توانند آن را تجربه کنند همانطور که در روز گذشته چنین اتفاقی در معاملات آنها به ثبت رسید. یکی از مهم‌ترین دلایلی که موجبات عقب افتادن یک میلیونی بهای گواهی سپرده سکه طلا را فراهم کرد مربوط به سیاست‌های موجود در بازار است و محدودیت بیشتر برای دامنه نوسان گواهی سپرده که شرایطی که بازار نقدی از انتظارات تورمی در بازار افزایش یافته و عقب ماندن گواهی سپرده را فراهم کرده است. با وجود محدودیت‌های یک درصدی نوسان در بازار گواهی سپرده، کماکان شاهد افزایش تقاضا به بازار سکه فیزیکی و نقدی هستیم که محرک قیمتی خیلی خوبی برای رشد قیمت‌ها محسوب می‌شود. در محدود کردن ابزارهای مالی موجود در بورس کالا آن هم به این صورت، عملکرد درستی دیده نمی‌شود و موجبات افزایش بهای ارز را فراهم می‌کند و در نهایت این افزایش قیمت بازارهای دیگر را تحت تاثیر قرار می‌دهد. در حال حاضر و با شرایط ایجاد شده در بازار نه تنها اثر رشد شتابان قیمتی در بازار فیزیکی محدود نشد، بلکه نتوانست انتظارات تورمی را نیز به‌طور درستی کنترل کند. اکنون نیز شاهد فاصله قیمتی معنی‌داری بین بازار فیزیکی و گواهی سپرده هستیم که باید راهکار بهتری برای جایگزینی با محدودیت دامنه نوسان باشیم تا بورس کالا بتواند وظیفه شفاف‌سازی بازار را به خوبی ایفا کرده و در کنار آن با افزایش ظرفیت خزانه بانک‌ها، عرضه و تقاضای واقعی نما گر اصلی تعیین قیمت سکه محسوب شود. در صندوق‌های طلا تفاوت فراوانی NAV ابطال صندوق‌ها با قیمت پایانی وجود دارد که انتقادی بر فعالان تازه بازار سرمایه مبنی بر شناخت ناکافی از اینگونه وارد است. انتظارات تورمی بسیار جدی است و سهامداران و مردمی که با این اختلاف به خرید و فروش صندوق‌ها می‌پردازند به خوبی می‌دانند در زمان ابطال واحدهای آن پذیره نویسی جدید، پرداختی که برای آنها انجام می‌شود به اندازه NAV ابطال خواهد بود. پیش از این محمد فطانت رییس اسبق سازمان بورس و اوراق بهادار در خصوص ابزارهای مالی و ادعای برخی در خصوص آثار تورمی معاملات قراردادهای آتی سکه گفته بود: در سال‌های گذشته گفته می‌شد بازار آتی سکه به بازار نقدی طلا و سکه جهت می‌دهد. این گفته آنقدر تکرار شد که بازار آتی سکه را تحت فشار تعطیل کردند اما پس از تعطیلی بازار آتی بازهم قیمت سکه بارشد قابل توجهی مواجه شد. افزایش ۳ برابری قیمت سکه از زمان تعطیلی بازار آتی سکه تاکنون به خوبی نشان می‌دهد تورمی بودن بازار آتی و معرفی آن به عنوان نماگر انتظارات تورمی جامعه، ادعای غلطی بوده است. چون بازار آتی برخلاف بازار نقدی سکه به عرضه فیزیکی سکه نیاز نداشت از این رو ذخایر طلای کشور را نیز با خطر کاهش مواجه نمی‌کرد.

ادامه از صفحه اول

صمت بی‌وزیر در سال جهش تولید

سایر بازارها نیز با رشد دایمی قیمت‌ها مواجه شده است .نبود سیاست مناسب، بازارهای مختلف را دچال مشکل کرده و از تولید کننده تا مشتری و مصرف کننده، عوامل عمده فروش و توزیع کننده، فروشگاه‌ها، تامین کنندگان مواد اولیه و... هر هفته با مشکلات رشد قیمت‌ها مواجه هستند و اقشار مختلف مردم این پرسش اساسی را مطرح کرده‌اند که چرا دولت رسیدگی نمی‌کند، چرا قیمت‌ها دایما در حال تغییر است و با وجود کاهش قدرت خرید مردم، برای تامین مایحتاج زندگی چه کنند و در نگاه آخر مردم با مقایسه وضعیت قیمتی کالاهای اساسی و مصرفی خود با چند ماه گذشته می‌پرسند اصلا چرا وزیر صمت برکنار شد در حالی که قیمت کالاهای اساسی نسبت به ۴ ماه گذشته وخیم‌تر و بغرنج‌تر شده است؟ فعالان صنعتی و بازرگانی می‌گویند در حالی که در سال جهش تولید باید با ایجاد رونق و جهش در تولید، صادرات غیرنفتی را توسعه دهیم. بیش از چهار ماه است که مهم‌ترین وزارتخانه کشور یعنی وزارت صنعت، معدن و تجارت بدون وزیر است و کنار گذاشتن وزیر قبلی نه تنها به انتخاب وزیری بهتر از نظر دولت منجر نشد بلکه عملا احساس بی‌ثباتی مدیریتی و بلاتکلیفی مدیران بخش‌های مختلف را در بزرگ‌ترین وزارتخانه کشور به همراه داشته است. آمارهای سال جاری حکایت از کاهش واردات، کاهش صادرات، و منفی شدن تراز تجاری کشور است و در حالی که فشار تحریم‌ها در سال‌های ۹۷ و ۹۸ نتوانست تراز تجاری مثبت کشور را منفی کند، اما با سیاست‌های غلط دولت نبود عملا تراز تجاری کشور منفی شده و گرانی کالا نه تولید را تشویق می‌کند و نه رضایت مصرف کننده و خانوارها را به همراه دارد. در سه ماهه نخست امسال صادرات غیرنفتی کشور ۴۵ درصد کاهش یافت و در مرداد امسال نیز روند صادرات در مقایسه با تیر امسال کاهشی بوده است که اگر با این روال به پیش برویم صادرات غیرنفتی که خود محلی برای درآمدزایی ارزی و رفع بخشی از مشکلات کشور بود نیز دچار مشکل می‌شود. در شرایطی که به صادرات غیرنفتی نیاز مبرم داریم فرایند صدور و تمدید کارت بازرگانی از ابتدای مرداد به سامانه دیگری منتقل شده در حالی که این موضوع باید به صورت آزمایشی در یک یا دو استان انجام می‌شد و در صورت کسب نتایج مثبت به همه استان‌ها تسری می‌یافت.

روزانه بیش از ۱۰۰ مراجعه کننده به اتاق‌های بازرگانی می‌گویند که فعالان اقتصادی در روند صادرات و واردات با مشکل مواجه شده و کالاهای‌شان در گمرک ترخیص نمی‌شود این در حالی است که آنچه که مسوولان دولتی در مصاحبه‌های‌شان بیان می‌کنند با آنچه که در عمل وجود دارد متفاوت است. شاید موضوع کارت بازرگانی آنقدرها هم مهم نباشد، اما بی تصمیمی، اقتصاد کشور را رنج می‌دهد به‌طور نمونه چندین مکاتبه در درون سازمان‌های استانی وزارت صمت وجود دارد که نشان می‌دهد سامانه این وزارتخانه در روند تمدید و صدور کارت بازرگانی در شرایط کنونی کارایی لازم را ندارد. بسته مشوق صادراتی نیز سه اشکال دارد نخست اینکه بدون مشورت با صادرکنندگان تدوین شده است و برای برخورداری از این بسته رفع تعهد ارزی در چهار ماه مقرر شده و زمان اندکی است، زیرا فرآیند بازگشت ارز صادراتی زمان بر است دوم اینکه حذف واردات در مقابل صادرات برای بنگاه‌هایی که صادرات دارند اتفاق افتاده که با این وجود صادرکنندگان برای تامین نیازمندی‌های مواد اولیه خود باید در صف تامین ارز صرافی قرار گیرند که خود هزینه‌ها را افزایش می‌دهد و سوم این که برگشت مالیات بر ارزش افزوده برای کالاهای صادراتی که قرار بود یک ماه پس از صادرات اتفاق بیفتد به پس از رفع تعهد ارزی موکول شد، اما چون سامانه‌های دولتی در تعامل با یک دیگر نیستند سامانه مالیاتی نمی‌تواند به‌صورت برخط رفع تعهد ارزی کند. درآمد سرانه در مقایسه با سال ۹۰ حدود ۳۰ درصد کاهش یافته، اما می‌بینیم در ثبت‌نام برای قرعه کشی خودرو بیش از ۷ میلیون نفر شرکت می‌کنند این یک علت دارد آن هم اینکه اگر طرف برنده شود یک شبه صد میلیون تومان سود نصیبش می‌شود که در هیچ کجای دنیا چنین موضوعی وجود ندارد لذا با معرفی هر چه سریع‌تر وزیر صمت، باید بازار خودرو نیز ساماندهی شود. شرکت کنندگان در دو نمایشگاه تخصصی بین‌المللی صنعت ساختمان و شیرینی و شکلات که از ابتدای سال تاکنون تنها همین دو نمایشگاه را برگزار کرده‌اند، رشد شدید قیمت‌ها و بی ثباتی قیمت‌ها را مهم‌ترین چالش خود در سال جاری ارزیابی می‌کنند و معتقدند که این بی ثباتی نه تنها تحویل کالا و اجرای قرارداد در داخل کشور را دچار مشکل کرده و در طول قرارداد باید به مصرف کننده اعلام کنیم که قیمت‌ها افزایش یافته و مواد اولیه گران شده بلکه برای صادرات نیز عملا حمایت‌های لازم را نداریم و رشد قیمت‌ها، صادرات را نیز با چالش اساسی مواجه کرده و در سرهای صادرات، عملا موجب شده که بسیاری از تولیدکنندگان به دنبال صادرات نروند. چون باید علاوه بر مشکلات با نوسان قیمت ارز و تحویل ارز و... مواجه شوند و در زمان محدود امکان چنین برنامه‌ای را ندارند. فروشندگان کالا حتی در میادین تره‌بار و فروشگاه‌های بزرگ که قیمت‌ها و هزینه فروش و تولید پایین‌تر از سایر فروشگاه‌ها است می‌گویند که قیمت‌ها دایم در حال تغییر است و خریدمشتریان دایم کمتر و کمتر می‌شود. هر بار که توزیع کنندگان به ما کالایی می‌دهند اعلام می‌کنند که در مراجعه بعدی قیمت‌ها افزایش می‌یابد و نمی‌توانند قیمت قبلی را اعلام کنند. اکثر فروشگاه‌های شلوغ کشور با خلوت شدن صف فروش و کاهش مراجعه مردم مواجه شده و این پیام را می‌دهد که قدرت خرید مردم امکان خرید بیشتر را نمی‌دهد و در نتیجه مردم عملا مصرف را کاهش داده‌اند. آمارهای کلان نیز نشان می‌دهد که در کنار کاهش رشد تولید و منفی شدن رشد بخش‌های صنعتی و معدنی و بازرگانی و خدمات شامل رستوران‌ها، فروشگاه‌ها و... رشد مصرف بخش خصوصی و دولتی یعنی مصرف و قدرت خرید مردم نیز کاهش یافته است. براین اساس، وقتی تقاضا کاهش می‌یابد مشخص است که حمایت کمتری از تولید می‌شود و تولیدکننده و عمده‌فروش و توزیع کننده نمی‌توانند کالای خود را به قیمت بفروشند و تولید و اشتغال را افزایش دهند. براین اساس بیکاری و کاهش اشتغال ویژگی عمده بسیاری از بخش‌های صنعتی و بازرگانی کشور شده است.

براین اساس روشن است که نبود وزیر در وزارت صمت و بی ثباتی در وضعیت تولید و تنظیم بازار، عملا روحیه کار و تولید را کاهش داده است و به جای خلق ارزش، ارزش آفرینی و اخلاق کاری در واحدهای اقتصادی، شاهد خروج پول از تولید و رشد سفته بازی و سوداگری هستیم و متاسفانه در بدنه دولت نیز در این خصوص پاسخگو نیست.

در چنین وضعیتی حداقل انتظار می‌رود که دولت هر چه سریع‌تر فرد کارآمدی را که مورد قبول صنعتگران کشور است و بدنه وزارت صمت او را می‌پذیرد به عنوان وزیر انتخاب کند تا سکان امور را به دست بگیرد. فعالان صنعتی، بازرگانی و معدنی کشور به رییس جمهور اعلام کرده‌اند که بیش از چهار ماه است که مهم‌ترین وزارتخانه کشور یعنی وزارت صنعت، معدن و تجارت بدون وزیر است این در حالی است که در سال جهش تولید باید با ایجاد رونق و جهش در تولید، صادرات غیرنفتی را توسعه دهیم که در شرایط بدون وزیر بودن این وزارتخانه یا تصمیمات گرفته نمی‌شود یا تصمیمات کارشناسی نیست که به تولید و صادرات کشور ضربه می‌زند. فعالان بازرگانی و صنعت کشور حتی نگران سیاست‌های مالی و پولی دولت و اثر آن بر رشد قیمت‌ها هستند و می‌گویند: دغدغه مردم وقتی هر روز از خواب بیدار می‌شوند این است که چه اتفاقی درباره قیمت‌ها می‌افتد دولت باید از افزایش نقدینگی و پایه پولی جلوگیری کند زیرا موضوعاتی که اخیرا می‌شنویم از جمله تسعیر دارایی‌های بانک مرکزی یا تزریق نقدینگی به بورس با کمک صندوق توسعه ملی، هر کدام پایه پولی را افزایش خواهد داد.

در شرایطی که نقدینگی کشور روزانه ۲۲۰۰ میلیارد تومان افزایش می‌یابد و در ۵ ماه نخست امسال ۳۴۰ هزار میلیارد تومان نقدینگی کشور افزوده شده است نه تنها کمکی به تولید و مصرف و تقاضا نکرده بلکه عملا به زیان تولید و تقاضای کل اقتصاد بوده است زیرا قیمت‌های نامناسب و نبود قدرت خرید در مردم، عدم توزیع مناسب نقدینگی و درآمد کل اقتصاد، کاهش درآمد سرانه در مقایسه با تورم و رشد نرخ ارز، موجب شده که تولید به جای حمایت، عملا همان فروش قبلی خود را هم نداشته باشد. رشد نقدینگی و تسهیلات بانکی به جای این که صرف ایجاد و توسعه و تعمیرات و سرمایه در گردش واحدهای تولیدی و صنعتی و بازرگانی شود عملا به بازار سهام وارز و طلا می‌رود و صرف سفته‌بازی و سوداگری می‌شود. زیرا عده‌ای حوصله مشکلات تولید و بازرگانی و صادرات را ندارند و ترجیح می‌دهند که فعلا از سود خرید و فروش سود ببرند. با رشد ۳۲ درصدی نقدینگی تا پایان سال انتظار می‌رود که هشتصد هزار میلیارد تومان بر نقدینگی کشور اضافه شود که این موضوع می‌تواند هر روز به یک بازار از جمله بازار سهام، مسکن، ارز، سکه و خودرو حمله‌ور شود و این بازارها را تحت تاثیر خود قرار دهد و در نتیجه عامل کاهش تولید و بی ثباتی قیمت‌ها و نبود سیاست درست حمایت از تولید و تنظیم بازار خواهد بود

ادامه از صفحه اول

نقش تأمین سرمایه‌ها در بازار سرمایه کشور

همچنین بررسی طرح مورد نیاز برای تأمین مالی، مناسب‌ترین روش تأمین مالی با کمترین زمان و هزینه را به شرکت‌های متقاضی تأمین مالی پیشنهاد می‌دهند. شایان ذکر است یکی از روش‌های متداول تأمین مالی در بازار سرمایه، انتشار اوراق بدهی است که شرکت‌های تأمین سرمایه با توجه به نیاز شرکت برای تأمین مالی و ساختار شرکت، اوراق بدهی متناسب با نیاز شرکت را معرفی می‌کنند. در فرآیند تأمین مالی شرکت‌ها و انتشار اوراق بدهی، شرکت‌های تأمین سرمایه، تعهد پذیره‌نویسی و بازارگردانی اوراق را عهده‌دار می‌شود که به موجب قبولی سمت تعهد پذیره‌نویسی، پذیره‌نویسی کل اوراق منتشره در بازه زمانی مجاز تضمین می‌شود و در واقع ریسک عدم فروش اوراق و جمع‌آوری وجوه را برای شرکت پوشش می‌دهد. همچنین به موجب قبولی سمت بازارگردانی، نقدشوندگی اوراق منتشره در کل مدت اوراق تضمین می‌شود و با تنظیم عرضه و تقاضای بازار، ریسک نقدشوندگی را برای خریداران اوراق و سرمایه‌گذاران پوشش می‌دهد.

یکی دیگر از وظایفی که مطابق اساسنامه، شرکت‌های تأمین سرمایه عهده‌دار آن هستند مشاوره در خصوص اصلاح ساختار مالی شرکت‌ها، از طریق افزایش سرمایه است. افزایش سرمایه می‌تواند از محل سود انباشته (سهام جایزه)، آورده نقدی و مطالبات حال شده سهامداران، تجدید ارزیابی دارایی‌ها و یا صرف سهام باشد. شرکت‌های تأمین سرمایه با بررسی ساختار مالی شرکت و صورت‌های مالی، بهترین روش افزایش سرمایه را به شرکت متقاضی پیشنهاد داده و مجوزهای لازم را از سازمان بورس و اوراق بهادار دریافت می‌نمایند. در همین راستا نیز تعهد پذیره‌نویسی سهام عرضه شده را به عهده می‌گیرند که به موجب قبولی سمت تعهد پذیره‌نویسی، پذیره‌نویسی کل سهام عرضه شده تضمین می‌شود. یکی دیگر از وظایفی که شرکتهای تامین سرمایه عهده‌دار آن هستند مشاوره در خصوص عرضه و پذیرش سهام شرکت‌ها در هر یک از بازارهای بورس اوراق بهادار تهران یا فرابورس ایران است. با توجه به مزایایی که عرضه سهام شرکتها در بورس/فرابورس دارد و همچنین نظر به اینکه شرکت‌های سهامی عام همواره از حمایت دولت و مزایای بیشتری نسبت به سایر شرکت‌ها برخوردارند، بسیاری از شرکت‌ها تمایل به عرضه سهام خود در بازار سرمایه دارند. در این فرآیند، شرکت‌های تأمین سرمایه به عنوان مشاور عرضه و پذیرش در کنار شرکت‌ها قرار می‌گیرند، شرکت‌ها را ارزش‌گذاری کرده و مراحل مقدماتی عرضه سهام شرکت‌ها در بازار سرمایه را انجام می‌دهند. همچنین تعهد خرید سهام عرضه شده را به عهده می‌گیرند که به موجب قبولی سمت تعهد خرید، فروش رفتن کل سهام عرضه شده تضمین می‌شود. یکی دیگر از زمینه‌های ارایه مشاوره توسط شرکت‌های تأمین سرمایه، ادغام و تملیک شرکت‌هاست. ادغام و تملیک به بهبود کسب و کار و وضعیت شرکت‌ها و همچنین افزایش رقابت کمک می‌کند. در فرآیند ادغام، دو یا چند شرکت با توافق کامل یکدیگر، با هم ترکیب می‌شوند و یک شرکت جدید را به وجود می‌آورند. در فرآیند تملیک نیز یک شرکت مالکیت شرکت کوچک‌تر را خریداری می‌کند و آن را تحت کنترل خود در می‌آورد. شرکت‌های تأمین سرمایه مشاوره‌های لازم را در زمینه این فرآیند به شرکت‌ها ارایه داده و مراحل لازم را اجرا می‌کنند. از جمله فعالیت‌های شرکت‌های تأمین سرمایه، مدیریت دارایی‌های شرکت‌ها و همچنین افراد از طریق صندوق‌های سرمایه‌گذاری است. طبیعتاً سرمایه‌گذاری در بازار سرمایه نیازمند دانش و تخصص در حوزه مالی و سرمایه‌گذاری است. شرکت‌های تأمین سرمایه از طریق تأسیس و مدیریت صندوق‌های سرمایه‌گذاری با درجات متفاوت ریسک، امکان دسترسی سرمایه‌گذاران به فرصت‌های سرمایه‌گذاری بازار سرمایه ایران را با ریسک مدیریت شده فراهم می‌کنند و در واقع با بهره‌گیری از دانش و تجربه سرمایه‌گذاری، ریسک سرمایه‌گ

تهاتر ملک میان شهرداری و سازمان اوقاف

عضو هیات رییسه شورای شـهر تهران گفت: انعقاد تفاهم‌نامه مشترک بین شـهرداری تهران و سازمان اوقاف جهت خدمت‌رسانی بیشـتر به شهروندان در دستور کار است و ساز و کار تهاتر برخی املاک به زودی در این زمینه مشخص می‌شود. زهرا نژادبهرام، عضو هیات رییسه شورای شهر تهران در گفت‌وگو با فارس، درباره وضعیت ایمنی بـازار بزرگ پایتخت گفت: بر اساس بررسی‌ها و هم‌اندیشی‌های انجام گرفته قرار شده است کمیته زیرساخت ستاد باز آفرینی پایدار کلان شهر تهران به‌صورت هفتگی برگزار شود و موضوعاتی جهت ارزیابی و برنامه‌ریزی مورد بحث و گفت‌وگو قرار گیرد که بررسی موضوع بازار بزرگ تهران از جمله این موضوعات اسـت. او ادامه داد: بخش‌هایی از املاک بازار تهران از جمله یک ایستگاه آتش‌نشانی در محدوده بازار مربوط به سازمان اوقاف است البته این ایستگاه به‌صورت کامل برای اوقاف نیست و بخشی از آن مربوط به زمینی وقفی بوده است. نژادبهرام گفت: در این جلسه با توجه به ایجاد تفاهم مشترک بین شهرداری تهران و سازمان اوقاف قرار شد سـاز و کار تهاتری روشن در قالب جایگزین کردن امـلاک و تغییر کاربری‌ها جهت ارایه خدمات بیشتر به شهروندان انجام گیرد و به‌طور مثال زمین این ایستگاه آتش‌نشانی به‌صورت کامل در اختیار شهرداری پایتخت قرار گرفته شود.

کاشی‌های میدان شاپور را هم دزدیدند؟

جای تراشیده مصالح زیر کاشی‌ها هنوز باقی مانده، هیچ کدام از سردرها بَه‌خصوص در ضلع شمالِ شرقی میدان نشانی از کاشی‌های قدیمی ندارند، در حالی که سـر و وضع میدان نشـان می‌دهد مرمت‌گران مدت زیادی نیست کارشـان در میدان قوام‌الدوله تهران تمام شده اسـت. به گزارش ایسنا، تا همین چند ماه قبل، یعنی وقتی ویروس کرونا تازه راهش را بین مردم تهران باز کرده بود، زیر طاقِ هر کدام از مغازه‌های میدان قوام‌الدوله یا «شاپور»، هنوز نشانی از کاشـی‌های قدیمی بالای سـر در بازار چه شاپور تهران به چشم می‌آمد، اما به نظر می‌رسد در طول چند ماه گذشته، باقی مانده‌های این تزیینات میدان شاپور از بین رفته‌اند. هر چند جداره غربی میدان در طول بیش از یک سـال گذشته مرمت شده و چند کاشی باقی مانده آن درست در میانه بالایی جداره به عنوان «شاهد بنا» جاخوش کرده‌اند، اما ضلع شمال شرقی میدان امروز دیگر هیچ نشانی از کاشی‌هایی که روزی یکی از عناصر زنده و زیبای میدان شـاپور بود، ندارد. شاید هم مانند دیگر کاشی‌های قدیمی تعدادی از بناهای تاریخی در سطح کشور، آنها نیز به مرور به سرقت رفته‌اند. با این وجود هنوز چند ردیف از این کاشـی‌ها در ضلع جنوب شرقی میدان روی جداره بنا باقی مانده است، اما اگر قرار باشد زمان به چشـم آمدنِ کاهش تعداد کاشی‌های قدیمی این میدان را بشمَاریم شاید روزشمار آن به زمان حذف یکی دو غرفه میوه فروشـی و ساختِ یک فروشگاه زنجیره‌ای کوچک برگـردد. «بازارچه شـاپور» یا «قوام‌الدوله» تهران که به جز ورودی‌اش که از قدیم مخصوص فروش میوه بوده به گذرهای معروفی مانند «گذر قلی» می‌رسد و در انتهای بازارچه سال‌هاست کفش‌دوزی‌ها فعالیت می‌کنند. اسناد می‌گویند در دوره قاجار ساخته شده و دوم بهمن ۱۳۸۲ با شماره ثبت ۱۰۸۴۰ در فهرسـت آثار ملی کشـور به ثبت رسیده است. بانی بازارچه قوام‌الدوله و میدان شاهپور، قوام‌الدوله از اشخاص بانفوذ و متمول دوره قاجار بوده که این بازار به سـبک ایرانی و معماری همان دوره ساخته شده است. سـر در اصلی بازارچه مشرف به میدان وحدت اسلامی (شاهپور سابق) است که خود نشانه‌ای از جایگاه خاص این بازارچه برای دستیابی مناطق جدید و قدیم تهران به آن است.

پاکیزگی و نظافت شهر تهران چشمگیر است

کلودیو پروویداس، نماینده مقیم برنامه توسعه عمران سـازمان ملل در تهران گفت: بـا ورود خود به تهران دریافتم که این شهر بسیار تمیز و پاکیزه است و می‌توان آن را با سـنگاپور مقایسه کرد. به گزارش مهر، مراسم امضای سند همکاری سازمان مدیریت پسماند و برنامه عمران ملل متحد (UNDP) در حوزه پسماند شهری با حضور نماینده مقیم برنامه توسعه عمران ملل متحد، صدرالدین علیپور مدیرعامل سازمان مدیریت پسماند، زهیر صباغ پور معاون امور بین‌الملل مرکز ارتباطات و امور بین‌الملل شهرداری تهران و هایده شیرزادی فعال محیط زیست برگزار شد. در این جلسه برلزوم تشریک مسـاعی برای انتقال تجربیات تهران و سازمان‌های بین‌المللی در زمینه بهبود مدیریت پسـماند تاکید شد. کلودیو پروویداس در این مراسم با اشاره به سابقه فعالیت ۴۰ ساله این مرکز در ایران گفت: UNDP یکی از بازوهای اجرایی سازمان ملل متحد است و می‌تواند با همکاری در پروژه‌های شهری از هدر رفت هزینه و زمان جلوگیری کند. او با تاکید بر اینکه در کنار مباحث تولید و بازیافت باید بـه موضوعاتی چون آموزش، خلاقیت و ابتـکار هم توجه کنیم، تصریح کـرد: ایران و تهران ظرفیت‌های بسیار خوبی در زمینه مدیریت پسماند دارد و می‌توان از این پتانسیل‌ها برای خلاقیت و نوآوری استفاده کرد. در همین زمینه، مایه خرسندی است که بتوانیم تجربیات و دانش خود را به ایران منتقل کنیم. پروویداس در پایان تاکید کرد که در ابتدای ورود خود به تهران دریافت که این شهر بسیار تمیز و پاکیزه است و از این حیث می‌توان آن را با سنگاپور مقایسه کرد. البته این روزها پایتخت ایران تحت فشار تحریم‌ها شرایط سختی را تحمل کند، با این حال هیچ‌گاه برای شروع همکاری در زمینه‌های مهمی چون مدیریت پسماند دیر نیست.

پژوهشگران و استادان اقتصاد در نامه به رییس مجلس: دوفوریت طرح «جهش تولید و تامین مسکن» را لغو کنید

هشدار ۲۱ اقتصاددان به مجلس

گروه راه و شهرسازی |

جمعی از پژوهشـگران اقتصادی در نامه‌ای به رییس مجلس با تاکید بر اینکه اجرای طرح «جهش تولید و تامین مسکن» منجر به تورم بیشتر و تشدید نابرابری می‌شود، خواستار لغو دوفوریت آن شدند.

۲۱ اقتصاددان در نامه‌ای به محمدباقر قالیباف، رییس مجلس شورای اسـلامی با اشـاره به دغدغه مندی نمایندگان مجلس که منجر به تدوین طرح «جهش تولید و تأمین مسکن» شده است، خواستار لغو دوفوریت آن شدند چرا که معتقدند تصویب و اجرای این طرح در شکل فعلی آن، با مخاطرات بزرگی همراه است که ضمن عدم توفیق در حل پایدار مساله مسکن، می‌تواند به تورم بیشتر و تشدید نابرابری در توزیع ثروت انجامیده و ناقض اهداف اولیه آن گردد.

بـه گـزارش «تعـادل»، دو فوریـت طرح مـورد نظر ۲۱ اقتصاددان، هفته گذشته در مجلس تصویب شد. پیش از این طرح، نمایندگان مجلس طرحی موسوم به مسکن انقلابی در دست تدوین داشتند که بر اساس آن، قرار بود ۶ میلیون مسکن در ۶ سال ساخته شود. در طرح «جهش تولید و تأمین مسکن» گویا نظرات اولیه آنها تعدیل شده است اما همچنان از دیدگاه کارشناسان مشکل دارد.



هشدار «تعادل» درباره طرح مجلس

شنبه هفته جاری، روزنامه «تعادل» در گزارشی انتقادی با عنوان «مسکن سـازی با منابع مالیاتی»، به مشکلات طرح مسـکنی مجلس اشاره و تالی فاسـدهای آن را به نمایندگان مجلس گوشـزد کرد و نوشـت: «قرار است، صندوق ملی قرض الحسنه مسکن تشکیل شود و منابع حاصـل از مالیات‌های مختلف در ایـن صندوق با هدف تسهیل خانه‌دار شدن مردم تجمیع شود. به عبارت دیگر، بر اسـاس طرح مجلس، نمایندگان، نوعـی «پس انداز ملی» از محل مالیات‌ها را در دستور کار اقتصاد کشور قرار خواهند داد تا از این طرق، به فرایند خانه‌دار شدن اقشار متوسط و ضعیف کمک شود. یکی از نقایص مشهود ایده اولیه نمایندگان مجلس یازدهم مبنی بر ساخت ۶ میلیون واحد مسکونی در ۶ سال، بی توجهی به تامین منابع مالی این ایده بود. البته در آن ایده به مساله تامین رایگان زمین و اعمال تخفیف‌هایی همچون بیمه و نظام مهندسی و... و تخصیص تسهیلات به متقاضیان برزمین پرداخته شده بود، اما تامین کننده همه این موارد، دستگاه‌ها یا بانک‌هایی هستند که با مشکلات فراوانی روبه رو هستند و اساسا از نظر بضاعت مالی نمی‌توانند چنین تخفیف‌هایا تسهیلاتی را عطا کنند. اما در «طرح جهش تولید و تامین مسکن» که دو فوریت آن هفته گذشته در مجلس تصویب شد، نمایندگان تلاش کرده‌اند که این نقیصه را رفع کرده و از محل مالیات‌های مختلف، موتور محرکه طرح تامین مسکن را روشن کنند. فارغ از وجود برخی نگرانی‌ها درباره اینکه منابع حاصل از مالیات‌ها به هدف خانه‌سازی، به‌طور دقیق و بدون خطا تخصیص خواهد یافت یا خیر، از آنجا که با کاهش قیمت و فروش نفت، نقش درآمدهای مالیاتی در انجام امور کشور پررنگ‌تر از همیشه شده است، اجرای طرح جهش تولید و تامین مسکن با این قسم درآمدها محل تردید نیز هست.» «تعادل» در بخشی از گزارش روز شنبه خود، همچنین تصریح کرده بـود: «در ادبیات اقتصادی از تورم به عنوان «مالیات از جیب فقرا» یاد می‌شـود و در واقع، از همین رو اسـت که یکی از مهم‌ترین عوامل در شکاف طبقاتی معرفی می‌شـود. در این حال، مادامی که اقتصاد کشور از تورم‌هـای دو رقمی رنج می‌برد و به این ترتیب، فقرا به ثروتمندان مالیات می‌دهند، جمع‌آوری مالیات‌های یک بخش از اقتصاد کشـور و ارایه آنها به بخش فقیر جامعه، مشکلی را حل نخواهد کرد. افزون بر این، تشکیل صندوق قرض‌الحسنه ملی و اساسا طرح‌هایی مانند طرح مسکن مهر، زمینه‌های مداخله بیشتر دولت در بازار مسکن را فراهم می‌آورد، حال آنکه دولت صرفا موظف به بازگرداندن آرامش به اقتصاد و همچنین توجه ویژه به اقشار آسیب‌پذیر جامعه و تامین مسکن برای آنهاست.»

متن کامل نامه ۲۱ اقتصاددان

به گزارش مهر، متن کامل نامه ۲۱ اقتصاددان خطاب به محمدباقر قالیباف، رییس مجلس و همچنین سایر نمایندگان مجلس به این شرح است: در روزهای اخیر دو فوریت طرحی با عنوان «جهش تولید و تأمین مسکن» به تصویب مجلس شورای اسلامی رسید که در صورت تصویب نهایی یکی از بزرگ‌ترین طرح‌های اقتصادی کشـور در ده سال اخیر خواهد بود. باید تاکید کرد که مساله تأمین مسکن به خصوص برای اقشار مستضعف و باز آفرینی بافت‌های فرسـوده، یکی از عاجل‌ترین و ضروری‌ترین نیازهای اقتصادی و انسانی کشور است. اگر چه طـرح دوفوریتی مجلس از روی خیرخواهی و دغدغه‌مندی نمایندگان محترم مجلس تدوین شده است، ولیکن متأسفانه این طرح در شکل فعلی آن، به دلایل متعدد با مخاطرات بزرگی همراه است که ضمن عدم توفیق در حل پایدار مسـاله مسکن، می‌تواند به تورم بیشتر و تشدید نابرابری در توزیع ثروت انجامیده و ناقض اهداف اولیه آن گردد. لذا در زیر اجمالا برخی از اشکالات کلیدی طرح برشـمرده شده و پیشنهاد می‌گردد برای تمهید مقدمـات لازم جهت تضمین موفقیت این طرح و اجتناب از یک طرح شکست‌خورده، این طرح در شکل فعلی آن تصویب نگردد.

مشکلات نظام تأمین مالی

این طرح دارای اشکالات متعدد در نظام تأمین مالی است که بزرگ‌ترین مشکل آن در نحوه تأمین منابع لازم برای این طرح است. در این طرح بانک‌ها موظف شده‌اند که حجم تسهیلات اعطایی به بخش مسکن را تا ۲۵ درصد از کل تسهیلات افزایش دهند که با فرض رشد ۲۰ درصدی تسهیلات در سال آینده، حجم آن برابر ۳۰۰ هزار میلیارد تومان خواهد بود. با توجه به اینکه منابع موجود در نظام بانکی به دلیل رکود اقتصادی و مضیقه بسیاری از صنایع، قفل شده است و منابع اختصاص یافته به تولید نیز دچار محدودیت‌های جدی است، تحقق این حجم از تسهیلات برای بخش مسکن لاجرم یا باید از طریق کاهش سهم باقی بخش‌های اقتصاد حاصل شود یا با افزایش شدید نقدینگی. اولی موجب ضربه به بدنه نحیف تولید کشور می‌گردد و دومی باعث افزایش شدید تورم و فشار بر اقشار ضعیف کشور. طبیعتاً به دلایل مختلف امکان کاهش تسهیلات بخش‌های مختلف وجود نداشته و تأمین مالی این طرح صرفاً با افزایش نقدینگی و با ایجاد تورم‌های بالا ممکن خواهد شـد. امری که خصوصاً در شرایط فعلی اقتصاد ایران فشار بیشتری بر نرخ ارز و بر اقتصاد ایران بار خواهد کرد و کمر توده مردم را زیر بار سنگین تورم بیش از پیش خم خواهد کرد.

فساد آمیزی نظام قیمت گذاری مصالح

از مهم‌ترین آسیب‌های دیگر طرح پیشنهادی به کارگیری ایده شکست‌خورده و فساد آمیز قیمت گذاری در تأمین مصالح اصلی ساختمانی است. قیمت گذاری دستوری مصالح ساختمانی از سویی منجر به ایجاد یک بورو کراسی مضاعف و فسادانگیز و از سـوی دیگر منجر به کاهش کیفیت مصالح و اجرا و در نتیجه مخاطرات ساختمان‌های ناایمن برای اقشار غیر متمول که مخاطبان اصلی این طرح هستند خواهد شد. بازار مسکن بیش از هر چیز نیازمند عرضه مداوم و باثبات است و نه توزیع رانت گونه منابع ملی. رفع موانع بازار مسکن نیازمند تنظیم گری صحیح است و خلط تنظیم گری با قیمت گذاری خطایی راهبردی است که تبعات آن تا مدت‌ها گریبانگیر اقتصاد کشور خواهد بود و بیشتر منجر به ایجاد و توزیع رانتی ناخواسته است. ایرادات و ابهامات متعدد دیگری در مورد ابعاد این طرح عظیم اقتصادی وجود دارد که ذکر تک تک آنها خارج از حوصله این نوشتار است. با توجه به اهمیت و گستردگی این طرح، مشکلات ناشی از همین ایرادات ممکن است سال‌ها گریبانگیر اقتصاد کشور گردد و با ایجاد نارضایتی در برهه حساس کنونی موجب لطمات جبران‌ناپذیری گردد. اگر چه تصویب دوفوریت برای این طرح نشـان از اشـتیاق برای رفع معضلات بازار مسکن دارد، ولیکن تصویب شتابزده چنین طرحی با این حجم از پیچیدگی بدون بررسی کارشناسی، موجب نگرانی دلسوزان کشور است. متأسفانه بررسـی یکی از بزرگ‌ترین طرح‌های اقتصادی در کمیسیون عمران در شرایطی به اتمام رسیده است که بسیاری از اقتصاددانان کشور هنوز حتی از وجود چنین طرحی مطلع نیستند.

نمایندگان محترم توجه داشـته باشـند که اگر حل معضلات اقتصادی با تصویب مجموعه‌ای از دستورات و بدون رفع سایش‌های ساختاری میسر بود، قاعدتاً در مدت کوتاهی همه معضلات حل و فصل می‌شد و امروز شاهد وضعیت کنونی اقتصاد در کشور نبودیم. ایرادهای متعدد دیگری به طرح وارد است، اما متأسفانه مساله آنجاسـت که طرحی با این اهمیت به شکلی شتابزده و بدون بررسی دقیق کارشناسان به تصویب رسد. لذا درخواسـت امضاءکنندگان نامه حاضر آن اسـت که نمایندگان مردم با توجه به مصالح اقتصاد کشور نسبت به حذف دوفوریت آن اقـدام نموده و جزییات مصوبه کمیسیون و مستندات پشتیبانی آن را منتشر نمایند تا ضمن بررسی کارشناسی این طرح، فرصت بهبود بخش مسکن با کمک دیدگاه صاحبنظران فراهم آید.

اسامی امضاکنندگان نامه

بهرنگ کمالی، هیات علمی دانشگاه خاتم؛ سید مهدی حسینی دولت‌آبادی، پژوهشگر اقتصاد؛ علی سرزعیم، هیات علمی دانشگاه علامه طباطبایی؛ میثم خسروی، پژوهشگر اقتصاد؛ علی دادپی، هیات علمی دانشگاه سنت ادوارد در تگزاس امریکا؛ علی مروی، هیات علمی دانشگاه علامه طباطبایی؛ سـید عباس پرهیزکاری، پژوهشگر اقتصاد؛ علی سعدوندی، پژوهشگر اقتصاد و استادیار سابق دانشگاه وولونگونگ؛ مجید شاکری، پژوهشگر اقتصاد و مدرس دانشگاه؛ حمید یاری، پژوهشگر اقتصاد و مدرس دانشگاه؛ سعید عباسیان، پژوهشگر اقتصادی؛ علی ملکی، هیات علمی دانشگاه صنعتی شریف؛ مرتضی زمانیان، هیات علمی دانشگاه صنعتی امیرکبیر؛ سید محمدرضا داودالحسینی، دکترای اقتصاد از دانشگاه ایالتی پنسیلوانیا؛ سید محمد صادق الحسـینی، عضو هیات علمی مرکز تحقیقات معاصر؛ محمدرضا محمـدی، دانش‌آموخته دانشگاه باکنی ایتالیا؛ عباس دادجوی توکلی، پژوهشگر و مدرس دانشـگاه؛ علیرضا عبدالله‌زاده، دانش‌آموخته دانشگاه هاروارد از امریکا؛ محسن یزدان‌پناه، محقق دکتری مطالعات توسعه دانشگاه اراسـموس هلند؛ امیر احمد ذوالفقاری، هیات علمی دانشگاه امام صادق (ع)؛ و موسی شهبازی، پژوهشگر اقتصاد ۲۱ اقتصاددانی هستند که زیر نامه به رییس مجلس را امضا کرده‌اند.

وعده دیر هنگام وزیر راه و شهرسازی:

حاشیه‌نشینی را ۳ ساله جمع می‌کنیم

محمداسلامی، وزیر راه و شهرسازی با اشاره به درخواست از بنیاد مسکن برای ورود به چالش حاشیه‌نشینی گفت: امیدواریم بتوانیم با طرح‌هایی که داریم، این مشکل را سه ساله رفع کنیم. به گزارش مهر، اسلامی در مراسم معارفه حسـین روحانی نژاد، نماینده جدید ولی‌فقیه در بنیاد مسکن انقلاب اسلامی، این بنیاد را یکی از دستاوردهای انقلاب که مزین به فرمان حضرت امام (ره) است، دانست و گفت: در بحث حاشیه‌نشـینی که یک دغدغه بزرگ است و متأسفانه در چند سال گذشته مجدداً زنده شده، از بنیاد مسکن خواستیم که ورود کند؛ مصادیق آن، رفع حاشیه‌نشینی استان‌های خراسان رضوی، سیستان و بلوچستان و خوزستان است که بنیاد به این استان‌ها ورود کرده اسـت؛ امیدواریم حاشیه‌نشینی را سه ساله جمع کنیم. وزیر راه و شهرسازی گفت: در دوره‌ای که وارد وزارت راه و شهرسازی شدم، با دیدگاه‌های سیاستی مختلف در بخش مسکن مواجه شدم؛ یک سیاست مبتنی بر مسائل آماری بود و با مقایسه آمار نفوس و مسکن می‌گفت که دولت نباید در ساخت‌وسـاز مداخله کنـد. این دیدگاه مباحثی را هم درباره مسـکن مهر مطرح می‌کرد و خط اعتباری آن را تورم‌زا می‌دانست. اسلامی یادآور شد: دیدگاه سیاستی دیگر این بود که از سوی دیگر، شاهد بودیم که ساخت‌وسـاز کاهش یافته و به ۳۰۰ هزار واحد در سال رسیده است در حالی که سالانه ۷۰۰ هزار واحد ساخت مسکن جدید نیاز داشتیم و عمده متقاضیان این ۴۰۰ هزار واحد کسری مسکن که داشتیم، اقشاری بودند که قدرت خرید مسکن نداشتند بنابراین به این نتیجه رسیدیم که تکلیف ذاتی ساخت‌وساز بر دوش ما است و باید به آن ورود کنیم. وی ادامه داد: از این رو علی‌رغم کاستی‌ها، طرح اقدام ملی مسکن را راه‌اندازی کردیم؛ با این حال تعیین ضوابط و ایجاد هماهنگی‌ها میان دستگاه‌ها برای شروع این طرح، یک سال از ما زمان گرفت. وزیر راه و شهرسازی افزود: در حال حاضر ساخت ۱۳۰ هزار واحد طرح اقدام ملی مسکن بر عهده بنیاد مسکن است و بیشتر واگذاری‌ها از طریق عرضه زمین به متقاضیان انجام خواهد شد؛ امیدواریم با همت استان‌ها، ساخت مسکن برای جامعه هدف را محقق کنیم. ما حتی در مناطق سیل‌زده که فاقد مسکن دولتی بودیم، از مردم زمین خریدیم و به این طرح واگذار کردیم.

۵۰۰۰ واحد مسکن ملی آماده واگذاری است

وزیر راه و شهرسازی در حاشیه مراسم معارفه روحانی نژاد نیز با اعلام اینکه با دستور و ابلاغ رییس جمهوری، فولاد و مصالح ساختمانی خارج از بورس به پروژه‌های عمرانی و مسکن اختصاص می‌یابد از تحویل ۴۰ هزار مسکن مهر به متقاضیان خبر داد و گفت: پنج هزار واحد مسکن ملی هم‌اکنون آماده تحویل است. به گزارش ایسنا، اسلامی در خصوص وام ودیعه مسکن اعلام کرد: امیدواریم با سرعتی که سه روز گذشته بانک‌ها در پرداخت وام ودیعه مسکن داشـتند، پرداخت وام ودیعه مسکن سرعت بگیرد. زیرا هم‌اکنون خروجی قابل قبول نیست. او ادامه داد: در عین حال با فشـاری که بانک مرکزی آورده و با هماهنگی که انجام داده و همچنین با مصوبه‌ای که از سـتاد ملی کرونا ساده‌سازی و روان‌سازی برای پرداخت تسهیلات ودیعه مسکن، گرفتیم، امیدوار هستیم تا این مجموعه راهبردهای اثربخشـی خود را نشان دهد و شـاهد باشیم که مردم با سرعت بالاتری از وام ودیعه مسکن بهره‌مند شوند. عضو کابینه دولت دوازدهم در خصوص افتتاح واحدهای مسکن ملی، اعلام کرد: برخی از واحدهای مسـکونی مهر آماده شده و تحویل متقاضیان شده است که در حال برنامه‌ریزی هستیم که واحدهایی که بهره‌برداری شده‌اند در مراسمی افتتاح شوند و افتتاح برخی از واحدها بعد از تحویل خواهد بود. در حال حاضر، مسـکن مهر حـدود ۴۰ هزار واحد تحویل متقاضیان شـده و در حدود ۵۰۰۰ واحد مسکن ملی آماده شده و در حال تحویل است. اسلامی در خصوص قیمت مصالح ساختمانی و افزایش افسار گسیخته قیمت مصالح سـاختمانی و تعامل با وزارت صمت برای کنترل قیمت‌ها، گفت: انتظار داریم تامسوولانی که وظیفه قانونی در خصوص کنترل قیمت بازار دارند کنترل لازم را داشته باشند. شرایط کنونی بازار و لجام گسیختگی قیمت‌ها در بازار قابل قبول نیسـت. این مورد تنها مختص به قیمت مصالح ساختمانی نیست بلکه در خصوص همه کالاها این افسار گسیختگی را شاهد هستیم. وی تصریح کرد: تنها عضو ستاد تنظیم بازار بودن مهم نیست بلکه تاثیر گذاری مهم است. به گفته وزیر راه و شهرسازی، روز ۲۶ شهریورماه، رییس جمهوری در ستاد ملی کرونا تاکید کردند تامسوولان مربوطه تلاش لازم را برای کنترل قیمت‌ها در بازار انجام دهند که این کنترل قیمت‌ها شامل مصالح ساختمانی نیز می‌شود. اسلامی تاکید کرد: از رییس جمهوری دستوری گرفتیم تا فولاد و مصالح سـاختمانی و سایر مصالح را که در بورس انجام می‌شـود به ویژه آهن آلات و قیر دستور دادند تا خارج از بورس برای پروژه‌های عمرانی و مسـکن دریافت کنیم تا بتوانیم قیمت تمام شده را کنترل کنیم. وی توضیح داد: دستور رییس جمهور در این باره به وزارت صمت و ستاد تنظیم بازار ارایه شد و مصوبه ابلاغ شده است. منتظر هستیم تا دستگاه‌های مربوطه از جمله ستاد تنظیم بازار بپذیرند تا محصولات را خارج از بورس دریافت کنیم و بتوانیم به پروژه‌ها تخصیص بدهیم تا از این طریق بتوانیم پیمانکاران با آرامشی کار را انجام دهند. اسلامی گفت: نکته مهمی که در موضوع مسکن بوده این بوده که برنامه‌ریزی پایدار به شکل مکان محور و متقاضی محور انجام شود. در سال گذشته از زمانی که طرح اقدام ملی مسکن رونمایی شد هم اراضی مستعد، شناسایی و هم آماده‌سازی زمین و عمران انجام شد. همچنین متقاضیان واقعی را با ثبت نام و غربالگری شناسایی کردیم، به رغم آنکه کرونا بود.

بارش‌های امسال ۶,۴ درصد کمتر از سال گذشته

فریبا گودرزی، کارشناس پیش‌بینی و هشدار سازمان هواشناسی گفت: در روزهای پنجشنبه، جمعه و شنبه در شرق کشور، شرق کرمان و شـرق هرمزگان، وزش باد شدید و گرد و خاک پیش‌بینی می‌شود. گودرزی در گفت‌وگو با فارس در تشریح آخرین وضعیت جوی کشور بیان کرد: پنجشنبه در ارتفاعات استان‌های شمال غرب کشـور، ارتفاعات البرز مرکزی، برخی نقاط مازندران و استان گیلان در برخی ساعات بارندگی و رعدوبرق و وزش باد داریم؛ در استان‌های واقع در زاگرس مرکزی بعد از ظهر امروز افزایش ابر خواهیم داشت. وی افزود: روزهای جمعه و شنبه پیش‌رو در استان‌های ساحلی خزر و شمال شرق، همچنین اردبیل، افزایش نسبی دما پیش‌بینی می‌شود و روز یکشنبه با نفوذ جریانات خنک شمالی کاهش دما در این مناطق خواهیم داشت. کارشناس پیش‌بینی و هشدار سازمان هواشناسـی ادامه داد: روز یکشنبه ۳۰ شهریور بارندگی و وزش باد در استان‌های ساحلی خزر و اردبیل پیش‌بینی می‌شود. گودرزی اظهار کرد: در روزهای پنجشنبه، جمعه و شنبه، شرق کرمان و شرق هرمزگان، وزش باد شدید و گرد و خاک پیش‌بینی می‌شود و در سایر مناطق کشور در روزهای آتی پدیده قابل توجهی نخواهیم داشـت. وی در تشـریح وضعیت جوی پایتخت گفت: آسمان تهران روز آینده صاف گاهی با افزایش باد و در بعد از ظهر قسمت ابری پیش‌بینی می‌شود، بیشینه و کمینه دما فردا در پایتخت ۳۰ و ۱۹ درجه خواهد بود. گودرزی در تشریح آخرین وضعیت بارش‌ها در سال زراعی جاری گفت: میانگین بارندگی کل کشور از ابتدای سال زراعی (مهرماه ۹۸) تا ۲۴ شهریور امسال حدود ۲۹۷ میلی‌متر ثبت شد، میزان بارش سال گذشـته در این بازه زمانی ۳۱۸ میلی‌متر بود بنابراین بارش سال جاری ۶.۴ درصد کمتر از سال گذشته است. همچنین میانگین بلندمدت بارندگی کشور در بازه زمانی مذکور حدود ۲۴۰ میلی‌متر بوده است که بارش سال جاری حدود ۲۹ درصد بیشتر از سال بلندمدت است.

تغییر الگوی تجارت در دریای خزر

معاون امور بندری و اقتصادی سازمان بنادر و دریانوردی با اشاره «تغییر الگوی تجارت در دریای خزر از کالاهای فله‌ و متفرقه به کالاهای کانتینری و یخچالی» از «تجهیز بنادر شمالی ایران به زیرساخت‌های لازم برای پذیرش کشتی‌های کانتینربر» و «تخفیفات متنوع به شناورها و کانتینرهای یخچالی وارداتی و صادراتی» به منظور هموارتر کردن مسـیر تجارت خبر داد. فرهاد منتصر کوهسـاری در گفت‌وگو با ایلنا، اظهـار کرد: به دنبال تغییر الگوی تجارت در بنادر شـمالی از کالاهای فله و متفرقه به کالاهـای کانتینری و یخچالی و همچنین صادرات کالاهای یخچالی از طریق بنادر جنوبی کشور، سازمان بنادر زیرساخت‌های لازم از جمله تجهیز هر چه بیشتر بنادر برای پذیرش کشتی‌های کانتینربر در شمال کشور و پذیرش شناورهای یخچالی در جنوب کشـور را فراهم کرده است. عضو هیات عامل سازمان بنادر و دریانوردی با بیان اینکه این سازمان همچنین ظرفیت ترمینال‌های کانتینری معمولی و یخچالی را نیز ارتقا داده است، ادامه داد: در راستای بیانات مقام معظم رهبری در ارتباط با نقش بی‌همتای تولید و تاثیر آن در ایجاد تغییر محسوس در زندگی مردم و نام گذاری سال جاری توسط ایشان به نام سـال جهش تولید، شاهد افزایش ۱۵۰ درصدی تجـارت کالاهای یخچالی در بنادر جنوبی و شمالی بوده‌ایم. وی با اشاره به مصوبه اخیرا هیات عامل سازمان بنادر، به منظور هموارتر کردن مسیر تجارت کالاهای یخچالی، اظهار کرد: طبق این مصوبه شناورهای کانتینربر در بنادر شمالی، شناورهای یخچالی در بنادر جنوبی و کانتینرهای یخچالی وارداتی و صادراتی در بنادر شـمالی و جنوبی کشور از تخفیفات متنوع و مناسبی برخوردار خواهند شد. به گفته کوهساری، در بنادر شمالی کشور کلیه شناورهای کانتینربر که صرفا محموله کانتینری حمل می‌کنند، از ۲۵ درصد تخفیف در حقوق، عوارض و هزینه توقف کنار اسکله برخوردار می‌شوند. معاون امور بندری و اقتصادی سازمان بنادر و دریانوردی افزود: برای کلیه شناورهای یخچالی از ۲۵ درصد تخفیف در حقوق، عوارض و هزینه توقف کنار اسکله در بنادر جنوبی کشور لحاظ خواهد شد.

شرکت آب و فاضلاب استان اصفهان

آگهی برگزاری مناقصه عمومی

شرکت آب و فاضلاب استان اصفهان در نظر دارد عملیات اجرایی به شرح زیر را از طریق مناقصه عمومی به پیمانکاران واجد شرایط واگذار نماید.

شماره مناقصه	موضوع مناقصه	محل تامین اعتبار	برآورد (ریال)	مبلغ تضمین (ریال)
۹۹-۳-۱۱۳	اجرای عملیات توسعه شبکه جمع آوری فاضلاب محله قلعه‌فروشان خمینی شهر (باارزیابی کیفی)	جاری	۲۰،۵۱۵،۷۷۹،۶۳۱	۷۰۶،۰۰۰،۰۰۰
۹۹-۳-۱۱۴	اجرای عملیات لوله گذاری بخشی از شبکه فاضلاب روستای بوستان(۱) فلاورجان (باارزیابی کیفی)	جاری	۴۰،۶۲۸،۱۰۰،۴۶۴	۱،۳۰۹،۰۰۰،۰۰۰
۹۹-۳-۱۱۵	اجرای عملیات لوله گذاری فاضلاب روستای بجگرد منطقه فلاورجان (باارزیابی کیفی)	جاری	۳۸،۳۴۱،۹۴۰،۶۷۹	۱،۲۴۱،۰۰۰،۰۰۰
۹۹-۳-۱۱۶	اجرای عملیات احداث ایستگاه پمپاژ فاضلاب ایمانشهر به روش pc (دومرحله ای)	جاری	۸۸،۵۱۲،۵۹۸،۱۷۰	۱،۸۷۶،۰۰۰،۰۰۰
۹۹-۳-۱۱۷	اجرای عملیات کارهای باقیمانده ایستگاه پمپاژ ۱۰۰۰ تصفیه خانه فاضلاب نجف آباد (باارزیابی کیفی)	جاری	۲۸،۴۸۹،۳۴۸،۸۲۸	۹۴۵،۰۰۰،۰۰۰

مهلت تحویل اسناد به دبیرخانه معاملات شرکت اتاق ۲۹۲: تا ساعت ۱۵:۰۰ روز شنبه به تاریخ ۹۹/۰۷/۱۲
تاریخ گشایش اسناد مناقصه: از ساعت ۰۸:۰۰ صبح روز یکشنبه به تاریخ ۹۹/۰۷/۱۳
دریافت اسناد: سایت اینترنتی
شرکت آب و فاضلاب استان اصفهان WWW.abfaesfahan.ir
پایگاه ملی اطلاع رسانی مناقصات WWW.iets.mporg.ir
شماره تلفن گویا: ۸-۳۶۶۸۰۰۳۰-۰۳۱
(داخلی ۳۹۵)

پیشرفت ۸۰ درصدی شبکه ملی اطلاعات غیرواقعی بود

معاون پیگیری امور ویژه و فضای مجازی دادگستری استان تهران گفت: متأسفانه اجازه دادیم یک شخص یا یک جریان مشخص که کشور را به سمت نامعلومی می‌برد در تمام عرصه‌ها بی‌قانونی انجام دهد. به گزارش مهر، جواد جاوید نیا با اشاره به دغدغه‌های رهبر معظم انقلاب اسلامی در خصوص شبکه ملی اطلاعات از سال‌ها پیش گفت: طبق نظر کارشناسان حوزه اینترنت و IT، به‌شدت از برنامه‌های زمان‌بندی‌شده در راه‌اندازی شبکه ملی اطلاعات عقب هستیم. رهبر معظم انقلاب اسلامی بعد از آبان ماه دستور ایجاد یک برنامه‌ریزی جدی برای راه‌اندازی شبکه ملی اطلاعات به شورای عالی فضای مجازی دادند و قرار بود ظرف یک ماه تعیین تکلیف شود. وی با اشاره به گزارش دولت از پیشرفت ۸۰ درصدی شبکه ملی اطلاعات، آن را کذب دانست و عنوان کرد: به حدی غیرواقعی بودن این آمار مشخص بود که دیگر هیچ‌وقت روی این آمار مانور داده نشد و این وضعیت سبب گلایه رهبر معظم انقلاب اسلامی شد. معاون پیگیری امور ویژه و فضای مجازی دادگستری استان تهران از سانسور صحبت‌های اخیر رهبر معظم انقلاب اسلامی در خصوص فضای مجازی گفت و بیان کرد: آنگونه که باید در رسانه‌ها به موضوع فضای مجازی و شبکه ملی اطلاعات پرداخته نشد در حالی که درباره موضوعی دیگر همچون لزوم ممنوع شدن واردات گوشی آیفون بارها صحبت شد. وی از به زمین ماندن دستور و سخن رهبر معظم انقلاب اسلامی درباره شبکه ملی اطلاعات گلایه کرد و گفت: شورای عالی فضای مجازی فقط از رییس جمهوری و وزیر ارتباطات تشکیل نشده است و اگر کاهلی در راه‌اندازی شبکه ملی اطلاعات وجود دارد و صراحتاً مصوبات شورای عالی فضای مجازی اجرا نمی‌شود، ناشی از بی‌عرضگی دیگر دستگاه‌های عضو این شورا است زیرا در مقابل بی‌قانونی و اهمال سکوت کردند. جاوید نیا تصریح کرد: متأسفانه اجازه دادیم یک شخص یا یک جریان مشخص که کشور را به سمت نامعلومی می‌برد، نه تنها در عرصه شبکه ملی اطلاعات، بلکه در تمام عرصه‌ها، بی‌قانونی انجام دهد. وی با ابراز گلایه از راه‌اندازی فناوری نسل پنجم اینترنت، تأکید کرد: مخالفت ما به معنای مخالفت با فناوری نیست زیرا فضای مجازی فرصت‌های بسیار زیادی دارد. از فضای مجازی و راه‌اندازی فناوری اطلاعات، می‌توان در حوزه شفاف‌سازی قراردادهای دولتی استفاده کرد تا استفاده آن به مردم برسد.

ویژه

در سال جاری صورت می‌گیرد

اجرای سیستم تله‌متری در تاسیسات آبرسانی ۳۵ شهر استان اصفهان

در سال جاری در ۳۵ شهر و ۶ منطقه اصفهان سیستم تله‌متری در برخی از تاسیسات آبرسانی اجرا و نیز در ۶ شهرستان در سطح استان به روز رسانی سیستم تله‌متری تاسیسات آبرسانی در دستور کار قرار می‌گیرد. معاون بهره‌برداری و توسعه آب شرکت آبفا استان اصفهان اعلام کرد: در سال جاری سیستم تله‌متری در مخازن و ایستگاه‌های پمپاژ، شبکه‌های توزیع و چاه‌های محلی تامین آب شرب شهری، سامانه‌های آبرسانی، مجموعه‌های آبرسانی روستایی، حوضچه‌های فشارشکن، تصفیه خانه‌های گلپایگان، فیلترهای شنی فریدونشهر، تله‌متری انشعابات روستایی اجرا می‌شود. ناصر اکبری با اشاره به به روز رسانی سیستم تله‌متری تاسیسات آبرسانی در برخی از شهرستان‌های استان تصریح کرد: در سال ۹۹ به‌روز رسانی سیستم تله‌متری در تاسیسات آبرسانی بازسازی و به‌روزرسانی تله‌متری شیرخانه نجف آباد، اتوماسیون صنعتی ایستگاه پمپاژ مبارکه در تصفیه خانه باباشیخعلی، به‌روزرسانی تله‌متری ایستگاه‌های مبارکه، ایستگاه‌های ورزنه، ایستگاه‌های خمینی‌شهر و به‌روزرسانی تله‌متری ایستگاه‌های نجف آباد انجام می‌شود. وی با بیان اینکه محدودیت منابع آب، کاهش بارندگی و لزوم پاسخگویی به نیاز مشترکین و چالش‌های مدیریت منابع آب از جمله عوامل اجرای سیستم تله‌متری در تاسیسات آبرسانی به شمار می‌آید، خاطرنشان ساخت: به منظور به حداقل رساندن هدر رفت آب و کاهش هزینه‌های مالی، بسیار مهم است که تاسیسات آبرسانی به گونه‌ای حفاظت و نگهداری شود که آب شرب شهرها و روستاها با حداقل هزینه تامین شود. معاون بهره‌برداری و توسعه شرکت آبفا استان اصفهان مدیریت صحیح و برنامه‌ریزی شده منابع آبی را با استفاده از سیستم‌های تله‌متری و کنترل سطح مخازن بسیار با اهمیت دانست و اظهار داشت: سیستم تله‌متری برای مدیریت منابع آبی ضروری است چرا که اندازه‌گیری جریان آب، نشت‌یابی شبکه آبرسانی، نظارت بر عملکرد تجهیزات به صورت آنی باعث می‌شود که نه تنها وقوع حوادث در کوتاه‌ترین زمان ممکن مهار شود بلکه آب به صورت عادلانه میان مشترکین توزیع گردد. اکبری با بیان اینکه در سال‌های اخیر شرکت آبفا استان اصفهان همگام با پیشرفت علم و تکنولوژی و استفاده از فناوری‌های نوین با توجه به اهمیت به کارگیری سیستم‌های تله‌متری و کنترل از راه دور در بهبود بهره‌برداری از تاسیسات آب شرب گام‌های اساسی برداشته اعلام کرد: بسیاری از تاسیسات طرح آبرسانی اصفهان از سیستم تله‌متری بهره‌مند شده است که این امر موجب کاهش غلبه بر کم‌آبی منابع آبی در فصل گرم سال و در اوج پیک مصرف گردیده و آب شرب مردم به صورت پایدار تامین می‌شود.

اقتصاد برای یافتن راه‌حل مداوم و پایدار برای مشکلاتی از جمله بحران کووید ۱۹، به نوآوری وابسته است

اقتصاد دیجیتال، راه برون‌رفت از بحرانی مثل کرونا



بحران همه‌گیری کرونا، تاثیرات عمیقی بر مردم سراسر دنیا داشته است و خیلی از این تاثیرات آسیب‌زا هنوز مشخص و آشکار نشده‌اند. این روزها همه شهروندان جهان، در حال صحبت درباره بحران‌های اقتصادی هستند. بی‌شک فضایی مشابه شرایط حاضر، پیش از این هرگز دیده نشده بود. بحرانی که سبب افزایش شدید نرخ بیکاری بعد از تعطیلی‌ها شده و می‌توان گفت اقتصاد جهان را با خطر نابودی مواجه کرده است. این در حالی است که اقتصاد برای یافتن راه‌حل مداوم و پایدار برای مشکلاتی از جمله بحران کووید ۱۹، بیشتر از هر زمان دیگری به نوآوری وابسته است و یک راه‌حل ممکن برای بحران اقتصادی فعلی، تقویت اقتصاد دیجیتال است.

سرمایه‌گذاران و مصرف‌کنندگان همواره از نقدینگی خود محافظت کرده و بنابراین در مورد ایده‌های جدید بسیار محافظه‌کارانه و محتاطانه عمل می‌کنند. پذیرندگان اولیه این ایده‌ها معمولا کمیاب و نادر هستند. در شرایط بحرانی اعمال عمل گرایی اقتصادی و تکنولوژیک بیشتر، امری کاملا مشهود و معمول است. پذیرش مفاهیم نوظهور ناشی از توسعه فناوری‌های بیش از حد تبلیغ شده، مانند بلاک چین یا نیازهای بیش از حد تفسیر شده برای راحتی سبک زندگی، بسیار سخت‌تر از عصر پیش از ظهور ویروس کرونا خواهد بود. عموم مردم حاضر به خرج کردن پول بیشتری برای حل مسائل و مشکلات واقعی هستند و در مقابل پول کمتری برای کالاهای لوکس، مانند فناوری‌های یاد شده، هزینه می‌کنند. به‌طور کلی فناوری‌های دیجیتال دارای مزایای زیادی هستند. این فناوری‌ها ما را قادر می‌سازند تا به‌طور کارآمد و موثر در دفاتر خانگی خود کار کنیم که این امر به ویژه بعد از همه‌گیری کرونا بسیار مفید خواهد بود. گویی این تغییرات نوعی ظرف آزمایشگاهی در اختیار رهبران اقتصادی و مدیران مشاغل، قرار می‌دهد که با استفاده از آن می‌توانند سبک‌ها و شیوه‌های مختلف مدیریت را به واسطه آن امتحان کنند. آنها باید تاثیرات خوب و بد ناشی از تحولات تکنولوژیک اعمال شده به واسطه ظهور این بیماری همه گیر را مشاهده کنند تا بفهمند کدام سبک مدیریت در شرایط اینچنینی، موثر، کارآمد و پیشرفته‌تر عمل می‌کند (یا عمل نمی‌کند) و اینکه چگونه می‌توانند از این امر برای دستیابی به راندمان بالاتر برای برخی خطوط در سازمان خود استفاده کنند. دنیا زمان و دوران بی‌سابقه‌ای را سپری می‌کند. واژه بی‌سابقه طی چند ماه گذشته در عناوین بی‌شماری از اظهارنظرها و یادداشت‌ها ظاهر شده است. بر اساس گزارش پژوهشگاه فضای مجازی از پایگاه آماری گوگل ترندز، جست‌وجوی این کلمه در بازه زمانی مارس و آوریل ۲۰۲۰، یعنی در دوره اوج بیماری همه‌گیر کووید ۱۹، در بسیاری از مناطق ایالات متحده، افزایش بی‌سابقه‌ای داشته است. با وجود این، ما باید از تجربه این اپیدمی گسترده در سال ۲۰۲۰ احساس آسودگی کنیم؛ زیرا در سال جاری بشریت به مرحله‌ای رسیده که فناوری به میزان کافی توسعه یافته است. مرحله‌ای که اگرچه فاصله‌گذاری فیزیکی به خاطر جلوگیری از شیوع بیماری افزایش داشته، اما افراد هنوز هم به واسطه این پیشرفت‌های تکنولوژیک می‌توانند با یکدیگر ارتباط برقرار کنند. تعاملات و ارتباطات انسان در هسته یک اقتصاد پررونق شکل می‌گیرد و هرچه این تعاملات کاهش پیدا کند، رشد اقتصادی کندتر می‌شود. بنابراین این سوال مطرح است که موسسین شرکت‌ها و مخترعین چه طور می‌توانند در انتقال شیوه ارتباطات انسان‌ها از حالت فیزیکی به دیجیتالی همکاری و کمک کنند.

اهمیت استفاده از ابزارهای دیجیتال به حفظ بقای مشاغل

اقتصاد برای یافتن راه‌حل مداوم و پایدار برای مشکلات، بیشتر از هر زمان دیگری به نوآوری وابسته است و یک راه‌حل ممکن برای بحران اقتصادی فعلی، تقویت اقتصاد دیجیتال است. ما شاهد بوده‌ایم که چگونه راه‌حل‌هایی مانند استفاده از اپلیکیشن زوم در تشکیل کنفرانس‌های تصویری، در دوران همه‌گیری کووید ۱۹ به سرعت افزایش پیدا کرده است. چنین راه‌حل‌هایی در حمایت از بازیگران اقتصادی مانند صاحبان مشاغل و مصرف‌کنندگان بسیار پراهمیت است. ابزارهای دیجیتالی به حفظ بقای بسیاری از مشاغل کمک می‌کنند و همچنین امکان شکل‌گیری همکاری‌های لازم را برای رفع موانع اقتصادی در این اوقات دشوار، فراهم می‌سازد. بسیاری از ما آینده را به گونه‌ای تصور می‌کنیم که در آن روبات‌ها مسوولیت وظایف و ارتباطات اساسی را بر عهده گرفته، زندگی ما را آسان‌تر کرده و اقتصاد کارآمدتری را ایجاد می‌کنند. کووید ۱۹ ممکن است نقش یک کاتالیزور (عامل فعال‌کننده) را برای انتقال ما به دوران اقتصاد دیجیتال ایفا کند و روزبه‌روز بیشتر آشکار می‌شود که راه برگشتی به عقب وجود ندارد. این مقاله می‌تواند منبع الهام‌بخش برای کارآفرینانی باشد که به عقیده بسیاری از کارشناسان، ستون فقرات اقتصاد جهانی و ارکان نظام مالی آینده هستند. بحران کووید ۱۹ حداقل تا یک سال دیگر ادامه خواهد یافت و تاثیرات آن فراتر از این احساس خواهد شد. در دوران پساکرونا تمرکز کارآفرینان بر مشارکت در اقتصاد دیجیتال جهانی بسیار ضروری است. چندین زمینه نیاز به بهینه‌سازی دارد که بسیاری از آنها هم اکنون توسط کارآفرینان مورد کاوش و بررسی قرار گرفته‌اند. کارآفرینانی که به دنبال شکل دادن به اقتصاد دیجیتال هستند ممکن است به ایجاد و تشکیل مواردی بپردازند که پژوهشگاه فضای مجازی به آنها اشاره کرده است. از جمله صندوق‌های سرمایه‌گذاری مبتنی بر هوش مصنوعی که به مردم امکان سرمایه‌گذاری در بورس اوراق بهادار را می‌دهد و در حال حاضر فقط برای افرادی که خالص دارایی و درآمد بالایی دارند قابل دسترسی است. پلتفرم‌هایی که به افراد دارای درآمدهای خالص بالا امکان ارتباط مستقیم با افراد نیازمند را می‌دهند و از این طریق به آنها کمک مالی می‌کنند. این سکوها می‌توانند به توزیع مجدد ثروت به ویژه در یک سیستم بازسازی شده در زمان بحران کمک کند. همچنین مناسب‌ترین راه‌حل‌های آموزش از راه دور در خانه برای والدین که بتوانند آموزش باکیفیت و مبتنی بر نیازهای منحصر به فرد را به فرزندان خود ارایه دهند. به علاوه فناوری‌هایی که اجازه می‌دهند عموم مردم در ازای ارایه داده‌های شخصیشان، به صورت عادلانه وجوهی را دریافت کنند. همچنین برنامه‌های کاربردی که شرکت‌های مسوول اجتماعی را به شهروندان متصل می‌کند و آنها را به انجام کارهای خوب در ازای دادن پاداش تشویق می‌کند. به عنوان مثال، می‌توان به ارایه اشتراک رایگان پلتفرم نتفلیکس به پزشکان و پرستاران در طول دوران شیوع کووید ۱۹، اشاره کرد.

مدیران شرکت‌های تجاری عاملان توسعه اقتصاد دیجیتال

اقتصاد جهانی هیچ‌گاه تا این اندازه به کارآفرینان و مبتکران وابستگی نداشته است. دقیقا همانطور که امروزه برخی مشاغل وجود دارند که هیچ‌کس حتی ۲۰ سال پیش به امکان وجودشان فکر نکرده بود، در آینده نزدیک نیز مشاغل جدیدی که هرگز تصورش را نمی‌کردیم، ایجاد می‌شوند. در سراسر جهان، دولت‌ها تمام تلاش خود را برای حفظ نقدینگی در اقتصاد انجام می‌دهند. با این حال، راه رفع مشکل، تا حدود زیادی در دست مبتکرانی است که می‌توانند یک اکوسیستم دیجیتالی ایجاد کنند و فراتر از حد و مرزهای اقتصاد فیزیکی، فرصت‌های بی‌شماری را برای مردم فراهم می‌کند. اگرچه واقعیت این است که در زمان دشواری قرار گرفته‌ایم، اما انسان‌ها ثابت کرده‌اند که هرچقدر همزمان سخت و چالش‌برانگیز باشد، برای یافتن کارآمدترین راه‌حل‌ها برای مشکلات، سازگار می‌شوند و این همان هسته اصلی نوآوری است. روند دیجیتالی شدن زندگی روزمره مردم سراسر جهان، با شیوع بیماری همه‌گیر کرونا از چند ماه گذشته سرعت فزاینده‌ای پیدا کرده است. به عنوان مثال بسیاری از شرکت‌های کوچک و متوسط آلمانی که پیش از این در زمینه دیجیتالی شدن بسیار کند و ناکارآمد عمل می‌کردند، مجبور به انطباق با شرایط و پذیرش این فرایند شدند. از سوی دیگر، شرکت‌هایی نیز که قبلا در زمینه دیجیتال‌سازی زیرساخت‌هایشان سرمایه‌گذاری کرده بودند نسبت به همتایانشان توانستند جایگاه خوبی را در عرصه رقابت به دست آورند. با وجود این، قطعا این نوآوری‌های دیجیتالی تا ابد باقی و زنده نخواهند ماند و در گذر زمان تغییر بسیاری پیدا می‌کنند. رهبران حوزه اقتصاد دیجیتال و مدیران مشاغل، باید امنیت، نوآوری و انطباق سرمایه‌گذاری‌های تجاری خود با این فضای بحرانی را از طریق دروس و تجربیات لازم حاصل از شرایط شناسایی و ترسیم کنند.

بررسی طرح کلان شبکه ملی اطلاعات پایان یافت



شورای عالی فضای مجازی بررسی طرح کلان و معماری شبکه ملی اطلاعات را به سرانجام رساند و ۵۰ اقدام کلان برای نهادهای متولی این پروژه ملی، تکلیف کرد. به گزارش مهر، جلسه شورای عالی فضای مجازی پس از حدود ۳ ماه تأخیر، عصر روز سه‌شنبه به ریاست حسن روحانی رییس جمهور و با حضور اعضای حقیقی و حقوقی، برگزار شد. در این جلسه طرح کلان و معماری شبکه ملی اطلاعات در ۵ ماده به تصویب اعضای شورای عالی فضای مجازی رسید و اقدامات کلان و نگاشت نهادی مربوط به شبکه ملی اطلاعات نهایی و تصویب شد. رسول جلیلی عضو حقیقی شورای عالی فضای مجازی در گفت‌وگو با مهر، با بیان اینکه در این جلسه اقدامات عملی و نهادهای متولی اجرای این اقدامات مشخص و معین شدند، اظهار کرد: سند معماری و طرح کلان شبکه ملی اطلاعات شامل پنج فصل است که ۴ فصل آن در جلسات گذشته شورای عالی فضای مجازی تصویب شده بود و فصل پنجم که مربوط به اقدامات کلان و نگاشت نهادی بود، در آخرین جلسه این شورا مصوب شد. وی گفت: با تصویب این فصل از طرح کلان و معماری شبکه ملی اطلاعات، بررسی این طرح کلان به اتمام رسید و اقدامات مربوط به پیاده‌سازی معماری این شبکه تکلیف شد.

تکلیف نهادهای مجری مشخص شد

جلیلی خاطرنشان کرد: مطابق با این مصوبه ۵۰ اقدام کلان در پیاده‌سازی معماری شبکه ملی اطلاعات تعریف شد و نهادهای متولی با آن مشخص شدند. عمده این تکالیف به عهده وزارت ارتباطات گذاشته شد و برخی تکالیف نیز به نهادهای دیگری مانند وزارتخانه‌های مرتبط، سازمان صدا و سیما، معاونت علمی ریاست جمهوری، سازمان مدیریت و مجموعه‌های دفاعی واگذار شد. عضو حقیقی شورای عالی فضای مجازی تاکید کرد: این سند باید از سوی مرکز ملی فضای مجازی به نهادهای مرتبط ابلاغ شود و پس از آن، هر نهاد زمان‌بندی مربوط به اجرای این اقدامات کلان را ارایه کند. وی افزود: برای مثال وزارت ارتباطات باید در شبکه ملی اطلاعات، مولفه‌های مهم و اصلی لایه خدمات کاربردی شبکه را محقق کند. یکی از این مولفه‌ها، جویشگر بومی است. تا به هر دلیلی اگر گوگل نخواست به ما سرویس دهد، کاربر در پیدا کردن یک آدرس با مشکل مواجه نشود. جلیلی با تاکید بر اینکه بررسی طرح کلان شبکه ملی اطلاعات به اتمام رسید و سند دیگری از این پروژه در دست بررسی شورای عالی فضای مجازی قرار ندارد، گفت: ممکن است هر نهادی برای اقدام کلانی که تکلیف شده است، طرحی برای بررسی و تصویب داشته باشد که در جلسات آینده شورا روی آن بحث صورت گیرد.

حکمرانی فضای مجازی و صیانت از داده، دستورکارهای بعدی شورا

وی افزود: از سوی دیگر طرح‌هایی مانند حکمرانی فضای مجازی، صیانت از داده و حریم خصوصی از جمله مسائل مهمی است که به‌طور قطع در جلسات آینده شورای عالی فضای مجازی در دستور کار بررسی و تصویب قرار می‌گیرد. عضو حقیقی شورای عالی فضای مجازی تاکید کرد: پیش‌بینی ما این است که از این پس برگزاری جلسات شورای عالی با نظم بیشتری دنبال شود.

شبکه ملی اطلاعات زیرساخت فضای مجازی است



وزیر ارتباطات و فناوری اطلاعات گفت: شبکه ملی اطلاعات ابعاد و مشخصاتی دارد و راه‌حل تمام مشکلات فضای مجازی شبکه ملی اطلاعات نیست و این شبکه تنها زیرساخت فضای مجازی است. محمدجواد آذری جهرمی در حاشیه جلسه هیات وزیران درباره کلاهبرداری‌های انجام شده با عنوان شبکه شاد با بیان اینکه سیم کارتی تحت عنوان سیم کارت شاد نداریم، اظهار کرد: سیم کارت‌هایی تحت عنوان سیم کارت کودک وجود دارد که برای دریافت آن هزینه مازادی نباید پرداخت شود. کلا توصیه می‌کنم مردم به تلفن‌هایی که موضوعشان دعوت به فروش سیم کارت است پاسخ ندهند و آن را کلاهبرداری تلقی کنند. جهرمی با اشاره به ویژگی‌های سیم کارت کودک خاطرنشان کرد: سیم کارت کودک یک لیست سفید دارد که همه سایت‌های اینترنتی برای آنها باز نیستند و فقط چیزی را که برای فرآیند آموزشی کودک مورد نیاز است را در اختیار او قرار می‌دهد. این سیم کارت‌ها از سال ۹۶ وجود داشته و این روزها به دلیل افزایش استقبال، در حوزه زیرساخت با مشکلاتی مواجه شد که در حال برطرف شدن است. اما بسته شاد برای دانش‌آموزان وجود دارد که قابلیت فعال‌سازی روی هر سیم کارتی را دارد و در زمانی که سیم کارت دست والدین است، بسته عادی استفاده می‌شود و وقتی که در دست دانش‌آموز قرار می‌گیرد، با یک کدی بسته شاد فعال می‌شود. تفاوت بسته شاد با خود شاد این است که یکسری پیام‌رسان‌ها و موتورهای جست‌وجو با توجه به نیاز دانش‌آموزان روی بسته شاد تعریف شده است که می‌تواند مورد استفاده قرار بگیرد. وزیر ارتباطات همچنین در پاسخ به پرسشی درباره پهنای باند اختصاص یافته به شبکه شاد گفت: شاد مشکل پهنای باند ندارد و ۷۰۰ گیگابایت در حال حاضر زیرساخت پهنای باندی در اختیارش قرار گرفته شده و بر اساس گزارشی که دریافت کردم تاکنون ۱۰۰ گیگابایت از این ظرفیت پر شده است. طبیعتاً به دلیل گستردگی این سیستم، مشکلاتی وجود دارد که ما با همراه اول صحبت کرده این و احتمالا ظرف همین هفته مرکز تماس رسمی شاد راه‌اندازی و شماره تماس چهار رقمی آن نیز اعلام می‌شود. جهرمی درباره استفاده برخی مدارس از پیام‌رسان‌های خارجی نیز اظهار کرد: در این زمینه به‌صورت رسمی ممنوعیتی از طریق مرکز ملی فضای مجازی به مدارس اعلام شده است اما خب برخی مدارس همچنان به‌طور غیررسمی از این پیام‌رسان‌ها استفاده می‌کنند که پرداخت هزینه‌های آن بر عهده خودشان است. وی در پاسخ به پرسشی درباره سند معماری و طرح کلان شبکه ملی اطلاعات خاطرنشان کرد: طرح این موضوع یک بار در سال ۹۱ از طریق وزارت ارتباطات وقت به دبیرخانه شورای عالی فضای مجازی ارسال شده است؛ یک مرتبه هم دولت یازدهم و دو مرتبه نیز در دولت دوازدهم ما طرح خود را ارسال کرده‌ایم؛ در زمینه سند معماری همواره با مرکز ملی فضای مجازی اختلاف نظرهایی وجود داشت که در این دوره با همکاری خوبی که با مرکز معماری داشتیم، یک سند مشترک را نهایی کردیم و به شورا دادیم و در آن ابعاد و محورها و وظایف و شاخص‌های شبکه ملی اطلاعات مشخص شد.: طبیعت مساله این است که شبکه ملی اطلاعات ابعاد و مشخصاتی دارد و راه‌حل تمام مشکلات فضای مجازی شبکه ملی اطلاعات نیست و این شبکه تنها زیرساخت فضای مجازی است. برخی انتظارات از شبکه ملی اطلاعات بسیار فراتر از چیزی است که در اسناد آمده است.

نقص امنیتی بلوتوث میلیاردها دستگاه را آسیب‌پذیر کرد

کارشناسان امنیتی از شناسایی یک نقص جدید بلوتوث خبر داده‌اند که میلیاردها گوشی، تبلت، لپ‌تاپ و دستگاه سازگار با اینترنت اشیا را در معرض خطر قرار می‌دهد. به گزارش مهر به نقل از زددی‌نت، نقص امنیتی یادشده به اختصار بلسا نام گرفته که مربوط به یکی از پروتکل‌های بلوتوث است که در زمان کم بودن شارژ دستگاه برای تسهیل تبادل اطلاعات فعال می‌شود. پروتکل یادشده نسخه‌ای مشابه با استاندارد کلاسیک بلوتوث است و در زمان کم بودن شارژ گوشی، تبلت و غیره کمک می‌کند تا ارتباط مبتنی بر بلوتوث کماکان فعال باقی بماند. این پروتکل به‌طور گسترده‌ای مورد استفاده است و بررسی‌های محققان دانشگاه پوردوی امریکا نشان می‌دهد در زمانی که ارتباط بلوتوثی دو دستگاه با شارژ کم به‌علت افزایش فاصله قطع شده و آنها برای ارتباط مجدد از طریق کلیدهای رمزنگاری تلاش می‌کنند، امکان نفوذ به این پروتکل و سوءاستفاده از آن وجود دارد. کارشناسان امنیتی می‌گویند کلیدهای رمزگذاری که در جریان برقراری ارتباط مجدد مورد استفاده قرار می‌گیرند، چندان قوی نیستند و علاوه بر این فرایند رمزگذاری داده‌ها طی این فرایند معمولا انتخابی و نه اجباری است و از همین رو هکرها می‌توانند بدون نیاز به شناسایی هویت از پروتکل‌های یادشده برای سرقت داده‌ها بهره بگیرند. این مشکل به خصوص در مورد محصولات مبتنی بر اینترنت اشیا مانند حسگرهای مختلف جدی‌تر است و مهاجمان می‌توانند نرم‌افزارهای مخرب و معیوب را به دستگاه‌های مدنظر منتقل کرده و به آنها آسیب بزنند. گوگل هنوز برای حل این مشکل در گوشی‌های اندرویدی وصله به‌روزرسان عرضه نکرده است.

ویژه

مهم‌ترین عوامل موثر بر مرگ‌ومیر بیماران کرونایی در ایران

بالاترین میزان مرگ‌ومیر در بین بیماران بالای ۶۵ سال، بیماران بستری در بخش مراقبت‌های ویژه و در بین افراد با بیماری‌های زمینه‌ای مانند دیابت و بیماری‌های قلبی و عروقی رخ داده است. نتایج مطالعه‌ای که به هدف ارزیابی فاکتورهای اپیدمیولوژیک و بالینی و همچنین فاکتورهای مرتبط با مرگ‌ومیر در مبتلایان به کووید-۱۹ انجام گرفت، نشان داد که بالاترین میزان مرگ‌ومیر در بین بیماران بالای ۶۵ سال، بیماران بستری در بخش مراقبت‌های ویژه و در بین افراد با بیماری‌های زمینه‌ای مانند دیابت و بیماری‌های قلبی و عروقی رخ داده است. اخیرا یک مطالعه بزرگ روی بیش از ۱۶ هزار پرونده بیمار کووید ۱۹ در ۱۹ بیمارستان تحت پوشش دانشگاه شهید بهشتی تهران به روش کراس-سکشنال، بین فوریه و مه ۲۰۲۰ با استفاده از اطلاعات سیستم هوشمند بیمارستانی (Hospital Intelligent Management (HIM انجام شد که حاوی مطالب قابل توجه اپیدمیولوژیکی بوده است. این مطالعه که به لحاظ تعداد نمونه در سطح جهانی کم نظیر بوده و نتایج آن در ژورنال Archive of Academic Emergency Medicine منتشر شده، روی بیماران بستری شده از بهمن ۹۸ تا ۲۳ اردیبهشت ۱۳۹۹ با تشخیص قطعی یا مشکوک به کووید-۱۹ (آنهایی که علائم بالینی یا سی تی اسکن مثبت ریه داشتند) انجام گرفت. اکثر این بیماران بین ۲۴ تا ۶۵ سال سن داشتند. بر اساس نتایج این مطالعه، مرگ‌ومیر در بین افراد با بیماری‌های زمینه‌ای مانند دیابت و بیماری‌های قلبی و عروقی نسبت به بقیه گروه‌ها بیشتر بود. میزان کشندگی بیماری نیز در افراد بستری با تست مثبت نسبت به افراد مشکوک ولی با علائم بالینی بیماری کووید-۱۹ بالاتر و در حد دو برابر بوده است. نتایج این مطالعه نشان داد عواملی مانند سن، جنس، داشتن سابقه بیماری و همچنین بستری شدن در بخش‌های مراقبت ویژه می‌تواند روی بقای بیماران تاثیر گذار باشد. بر اساس این گزارش، همچنین نتایج مطالعه مذکور نشان داد که از ۱۶ هزار و ۳۵ بیمار تایید شده و مشکوک بالینی کووید ۱۹ ارجاعی به مراکز درمانی تحت پوشش دانشگاه تعداد ۱۶ هزار و ۱۶ نفر (شامل ۹۹.۹۳ درصد تاییدشدگان و ۹۹.۸۳ درصد مشکوک‌ها) بستری شدند که ۱۶۱۲ نفر آنها با میانگین مدت بستری ۵ روز فوت شدند. همچنین بیشترین تعداد مرگ به سنین بیش از ۶۵ سال تعلق داشت (۶۳ درصد آنان از تاییدشدگان و ۶۲ درصد از مشکوک‌ها بودند، در حالی که ۷۰ درصد بستری‌شدگان بین ۲۵ تا ۶۴ سال بودند). بر اساس سایر نتایج این مطالعه، ۵۰ درصد کل مرگ‌ها در بیماران بستری در ICU رخ داد، در حالی که ۶۲ درصد تاییدشدگان و ۵۲ درصد مشکوک‌ها نیز کارشان به ICU کشیده بود. همچنین میانگین کل مرگ‌ومیر ۱۰.۰۵ درصد کل بیماران بستری را تشکیل می‌داد (۱۳.۵ درصد تاییدشدگان و ۶.۴ درصد مشکوک‌ها). بیشترین میزان مرگ‌ومیر به لحاظ سنی در بین افراد بالای ۶۵ سال بوده (۲۵.۳۲ درصد)، سپس افراد دارای بیماری زمینه‌ای (۲۵.۵۵ درصد) و بستری‌های ICU/CCU که (۴۱.۷ درصد) بوده است. همچنین بیشترین مرگ‌ومیر مربوط به بیمارانی بود که دیابت و بیماری‌های قلبی عروقی (۳۸.۴۶ درصد) و سرطان (۳۵.۷۹ درصد) داشتند.

توسعه مبادلات تجاری در دستور کار ایران و افغانستان

رییس کل گمرک گفت: تسهیل تجارت، تبادل اطلاعات گمرکی، حل مشکلات مرزی و توسعه ترانزیت در دستور کار ایران و افغانستان قرار گرفته است.
«مهدی میراشرفی» در گفت‌وگوی ویدیو کنفرانسی با رییس عمومی گمرکات جمهوری اسلامی افغانستان با تاکید بر تسهیل تجارت، تبادل اطلاعات گمرکی، حل مشکلات مرزی و توسعه ترانزیت، تصریح کرد: با توجه به اراده دو کشور بر همکاری‌های راهبردی و در راستای تصمیمات هیات‌های عالیرتبه، مقرر شد تا سند جامع راهبردی اقتصادی تنظیم شود. وی با اشاره به فعال‌سازی آزمایشی کریدور ترانزیتی سه جانبه ایران، افغانستان و ازبکستان و کریدور چهار جانبه کتای، خاطرنشان کرد: این روند نشان دهنده عزم جدی گمرک ایران به ارایه تسهیلات برای سهولت در ترانزیت از مسیر افغانستان و اتصال کشورهای آسیای میانه به آب‌های بین‌المللی از جمله بنادر خلیج فارس و دریای عمان (چابهار) است.
به گفته میراشرفی، با استقبال رییس عمومی گمرک افغانستان برای اجرای حمل و نقل ترکیبی و تیر الکترونیک مقرر شد موضوع به صورت جدی پیگیری شود. وی با اشاره به اینکه بندر چابهار یکی از موضوعات مورد مذاکره بود، اظهار داشت: بندر چابهار برای افغانستان، بندری مهم و حیاتی در حوزه ترانزیت کالا از مسیر ایران است و بر همین اساس، کاهش هزینه ویزا و عوارض ترانزیتی و تجدیدنظر در جرایم تخلف اداری در مسیر ترانزیتی کشور ایران از مطالبات طرف افغان بود. به گفته میراشرفی، در خصوص نحوه تبادل الکترونیکی اطلاعات بین گمرکات جمهوری اسلامی ایران و افغانستان مقرر شد هماهنگی‌های لازم فنی با در نظر گرفتن ملاحظات امنیتی بین دو کشور بررسی شود.
معاون وزیر اقتصاد اظهار داشت: موضوع مساحت زمین اختلافی بین گمرک دوغارون خراسان رضوی و اسلام قلعه افغانستان و آسفالت آن که یک شرکت ایرانی هزینه ساخت آن را متعهد شده و نقشه اجرای آن نیز از مجاری دیپلماتیک به طرف افغانی داده شده است نیز از سوی گمرک ایران مطرح شد که رییس عمومی گمرکات افغانستان قول مساعدت برای پیگیری موضوع از مقامات دولت مرکزی این کشور را اعلام کرد. وی افزود: با توجه به کمبود باسکول و ایکس ری کامیونی در گمرک اسلام قلعه افغانستان، رییس عمومی گمرکات افغانستان از فراهم شدن مقدمات لازم برای استقرار این دستگاه‌ها و تجهیز گمرکات رسمی مشترک خبر داد.
میراشرفی تصریح کرد: پیشنهاد افزایش گذرگاه‌های مرزی بین دو کشور را برای تسریع مبادلات تجاری به ویژه بازگشایی بازار چه یزدان در خراسان جنوبی و تبدیل آن به گمرک رسمی، به طرف افغان ارایه شد که رییس عمومی گمرکات افغانستان نیز از این پیشنهاد استقبال کرد و استقرار گمرک طرف مقابل در مرز یزدان را منوط به حصول توافق دانست که بر اساس سیاست‌های دولت مرکزی افغانستان خواهد بود.

قاچاق حدود ۲ میلیارد دلاری قطعات خودرو

ایرنا | دبیر انجمن صنایع همگن نیرومحرکه و قطعه‌سازی کشور گفت: بررسی‌های مشترک این انجمن با همکاری سازمان مبارزه با قاچاق کالا و ارز حاکی از قاچاق نزدیک به دو میلیارد دلاری قطعات خودرو به کشور در سال ۹۸ است. آرش محبی‌نژاد افزود: این آمار در مقایسه با متوسط سال‌های گذشته که حدود ۱.۳ میلیارد دلار بود، رشد چشمگیری را نشان می‌دهد.
وی تاکید کرد: صرفه اقتصادی، سهولت قاچاق و قرار نگرفتن ارز کافی در اختیار واردکنندگان رسمی، از جمله دلایل رشد قاچاق در حوزه قطعات خودرو است. این مقام صنفی، به نیاز ارزی سالانه حدود چهار میلیارد دلاری صنایع خودروسازی و قطعه‌سازی اشاره کرد و گفت: با استمرار فعالیت‌ها در حوزه تعمیق داخلی‌سازی قطعات، این نیاز ارزی هر روز در حال کاهش است.
وی بیان داشت: گرچه بانک مرکزی از کانال‌هایی همچون ارز نیمایی، ارز حاصل از صادرات و ارز تهاتری به تامین بخشی از ارز مورد نیاز فعالان اقتصادی پرداخته، اما تزریق اندک ارز به خودروسازان و قطعه‌سازان سبب شده تا تولید به اندازه کفایت در کشور انجام نشود و همچنین با انباشت کالا در گمرکات مواجه باشیم. محبی‌نژاد، یکی از مشکلات فراروی واردکنندگان قطعات خودرو و مواد اولیه تولید را ممکن نبودن واردات قطعه و مواد اولیه به‌ویژه از کشورهایی که به‌طور مستقیم ما را تحریم کرده و امکان تبادل ارز تهاتری یا ارز حاصل از صادرات با آنها وجود ندارد، عنوان کرد. وی گفت: در عین حال تشدید اقدامات قهری در برخورد با قاچاقچیان و کنترل مرزها و مبادی رسمی واردات انتظار می‌رود.
محبی نژاد یادآور شد: نظام توزیع و نظارت کیفی بر قطعات در بازار نیز اقدامات کافی نبوده، به‌طوری که با کاهش قدرت خرید مردم از قطعات ارزان‌تر بی کیفیت موجود استفاده می‌کنند.
وی در عین حال خاطرنشان کرد: استفاده از قطعه قاچاق در خودروها که به‌طور عمده قطعات هندی و چینی است، در صورت معیوب بودن قابل ردگیری نیست، این در حالی است که خودروسازان و قطعه‌سازان معتبر، قادر به شناسایی قطعات اصلی از بی کیفیت هستند. محبی‌نژاد، خواسته این انجمن و فعالان و تولیدکنندگان قطعه‌سازی را اجازه واردات یک میلیارد دلاری بدون ذکر منشأ برای کاهش مشکلات و تحقق «جهش تولید» عنوان کرد و ادامه داد: این رقم، نیمی از آمار قاچاق در این حوزه را تشکیل می‌دهد.

«تعادل» از وضعیت تولید ۵۱ محصول تا پایان مردادماه ۹۹ گزارش می‌دهد

کارنامه آماری منتخبان تولید

تعادل- گروه صنعت |
پرونده کاری صاحبان تولید تا پایان مردادماه ۹۹ منتشر شد. رصد آمارهای ۵۱ محصول منتخب «صنعتی، معدنی و پتروشیمی» نشان از وضعیت نه چندان بد تولید در بازه زمانی یاد شده دارد. جزییات آماری نشان می‌دهد، در ماه میانی تابستان، از بین ۲۸ محصول منتخب صنعتی، ۱۲ محصول با افت تولید مواجه شده‌اند، که بیشترین افت تولید شامل محصولاتی چون «چرم»، «روغن ساخته شده نباتی»، «سموم دفع آفات نباتی»، «الیاف پلی استر» و «سیگارت» بوده است. در مقابل، اما ۱۶ محصول صنعتی نیز رشد تولید را تجربه کرده‌اند، که پنج محصول «الیاف اکریلیک»، «انواع تلویزیون»، «ماشین لباسشویی»، «وانت» و «کمباین» بیشترین رشد تولید در مدت زمان مورد بررسی نسبت به مدت مشابه سال قبل به نام خود ثبت کرده‌اند. از سوی دیگر، کارنامه تولید معدنی‌ها نشان می‌دهد، در مدت یاد شده، ۴ محصول افت و ۶ محصول رشد تولید را نسبت به مدت مشابه سال قبل تجربه کرده‌اند. همچنین در بخش کالاهای منتخب «شیمیایی و پتروشیمی» از میان ۱۳ محصول، در مجموع ۹ محصول رشد تولید را تجربه کرده‌اند. کارنامه نه چندان بد تولید در ۵ ماه نخست سال ۹۹ در حالی منتشر شده، که چندی پیش طبق نظرسنجی از صاحبان بنگاه‌ها، شامخ بخش صنعت نسبت به ماه‌های قبل شاهد ریزش جدی بوده و از ۵۵.۲۵ واحد در تیرماه به ۴۸.۰۸ واحد در مردادماه کاهش یافته بود. هر چند بخشی از این روند کاهشی به دلیل تعطیلات تابستانی بعضی از بنگاه‌ها در مرداد گزارش شده بود، اما بخشی دیگر از آن ناشی از کاهش در سطح موجودی مواد اولیه و کاهش شدید تقاضا و فروش بوده، که باعث شده شاخص نسبت به تیرماه با کاهش شدید روبرو باشد.



صنعتی‌هایی با رشد تولید

داده‌های اعلام شده از سوی وزارت صمت از روند تولید کالاهای منتخب «صنعتی، معدنی و پتروشیمی» بیانگر این است که تا پایان مردادماه سال جاری ۱۲ محصول صنعتی منتخب افت تولید را تجربه کرده‌اند، در مقابل اما ۱۶ محصول صنعتی با رشد تولید مواجه بوده‌اند. رصد آمارها همچنین نشان دهنده آن است که بیشترین رشد تولید در مدت زمان مورد بررسی نسبت به مدت مشابه سال قبل به پنج محصول «الیاف اکریلیک»، «انواع تلویزیون»، «ماشین لباسشویی»، «وانت» و «کمباین» اختصاص داشته است. جزییات آماری بیانگر این است که تولید «الیاف اکریلیک» در پنجمین ماه از سال ۹۹ به ۲.۲ هزار تن برسد که در مقایسه با مدت مشابه سال گذشته که این رقم، ۰.۸ هزار تن بوده، از رشد نزدیک به ۱۹۰ درصدی برخوردار است. همچنین با توجه به داده‌های اعلام شده از سوی وزارت صمت در مدت زمان مورد بررسی، تولیدکنندگان «انواع تلویزیون» در بازه زمانی یاد شده توانسته‌اند، بار کود تولید ۴۸۱ هزار دستگاه نسبت به مدت مشابه سال گذشته که این میزان تولیداتشان ۲۶۹ هزار دستگاه بوده، رشد نزدیک به ۸۰ درصد را تجربه کنند. در این میان، سومین گروه صنعتی که بیشترین تولید را در کارنامه کاری خود ثبت کرده است، «ماشین لباسشویی» است که در ماه میانی تابستان ۹۹ با ثبت تولید ۳۶۸ هزار دستگاه، نسبت به مدت مشابه سال ۹۸ که میزان تولید آن ۲۳۳ هزار دستگاه بوده، رشد ۵۸ درصدی داشته است. «وانت» و «کمباین» از دیگر محصولات صنعتی به شمار می‌روند که در این مدت تولیداتشان را با رشد روبرو بوده است. به‌طوری که میزان تولید «وانت» در مدت یاد شده، برابر با ۳۱۵۲۸ دستگاه بوده که در مقایسه با سال گذشته که تعداد تولید آن ۲۲۷۷۸ دستگاه بوده، با یک رشد نزدیک به ۴۰ درصدی روبرو بوده است. «کمباین» نیز با تولید ۲۰۸ دستگاه، نسبت به مدت مشابه سال قبل که ۱۵۹ دستگاه بوده، رشد ۳۰ درصدی را در کارنامه کاریش ثبت کرده و در جایگاه پنجم قرار گرفته است.

منتخبان صنعتی با افت تولید

در مقابل رصد داده‌های ارایه شده، نشان می‌دهد که بیشترین افت تولید را کالاهایی چون «چرم»، «روغن ساخته شده نباتی»، «سموم دفع آفات نباتی»، «الیاف پلی‌استر» و «سیگارت» تجربه کرده‌اند. جزییات آمار اعلام شده نشان می‌دهد، که تا پایان مردادماه ۹۹ در مجموع ۱۳ میلیون فوت مربع «چرم»، در کشور تولید شده که در مقایسه با مدت مشابه سال قبل افت بیش از ۲۳ درصدی داشته است؛ تولید این محصول در دوره مشابه سال قبل برابر با ۱۷ میلیون فوت مربع بوده است. همچنین مطابق آمارها «روغن ساخته شده نباتی» تولید شده در کشور در مدت یاد شده، برابر ۵۹۶ هزار و ۶۰۰ تن بوده که نسبت به دوره زمانی مشابه سال ۹۸ افت ۱۸.۴ درصدی داشته است. تولید این محصول در مدت مشابه سال گذشته، ۷۳۱ هزار و ۲۰۰ تن گزارش شده است. اما روند تولید «سموم دفع آفات نباتی» نیز در مدت مورد بررسی برابر با ۱۴ هزار و ۸۰۰ تن بوده که در مقایسه با تولید سال ۹۸ که میزان تولید آن ۱۷۶۰۰ هزار تن بوده، افت نزدیک به ۱۶ درصدی را تجربه کرده است. «الیاف پلی استر» نیز با ۸۰ هزار تن تولید، در مقایسه با مدت مشابه سال قبل که تولید آن ۹۲ هزار تن بوده، افت ۱۲.۷ درصدی را تجربه کرده است. پنجمین محصول صنعتی که بیشترین افت تولید را تا پایان مردادماه داشته، «سیگارت» بوده در مدت مورد بررسی با بیش از ۱۹.۷۹ میلیارد نخ، نسبت به مدت مشابه سال ۹۸ که میزان تولید آن ۲۲.۶ میلیارد نخ بوده، افت ۱۲.۵ درصدی را به ثبت رسانده است. هر چند بررسی کارنامه منتخبان صنعتی وضعیتی چندان بحرانی را تا پایان مردادماه از تولید نشان نمی‌دهد، اما داده‌های به‌دست آمده از صاحبان بنگاه‌های بخش صنعت، بیانگر این بود که در مردادماسال، شاخص مقدار تولید محصولات در بنگاه‌های اقتصادی نیز به ۴۶.۲۳ واحد رسیده بود که نسبت به رقم ۵۶.۴۷ واحدی این شاخص در تیرماه از افول جدی سطح تولید حکایت داشت. برآورد می‌شود این کاهش به دنبال کاهش شدید موجودی مواد اولیه در ماه‌های گذشته و کمبود شدید نقدینگی و همچنین کاهش میزان سفارشات مشتریان در مردادماه باشد. به‌طور کلی با مقایسه شامخ کل بخش صنعت و زیربخش‌های آن در مرداد ماه و مقادیر مشابه در مرداد سال گذشته روند مشابهی در کاهش فعالیت‌های صنعت ملاحظه می‌شود. هر چند تعطیلات تابستانی در کاهش شاخص موثر بوده است اما تأثیر این تعطیلات امسال به دلیل وضعیت ناشی از کووید ۱۹ کمتر از سال قبل بوده است. در عین حال مشکلات دیگری نظیر کمبود نقدینگی بنگاه‌ها و افزایش شدید قیمت مواد اولیه طی چندین ماه پیاپی منجر به کاهش تقاضا و میزان تولید شده و در مجموع بر کاهش شاخص صنعت تأثیر داشته است. روند بازگشت به تولید در بخش صنعت کشور که طی ۴ ماه اخیر رخ داده بود در ماه مرداد کاهش یافت، با کاهش تقاضا و افزایش سطح قیمت مواد اولیه، بنگاه‌ها به‌شدت با مشکل کمبود نقدینگی مواجه شده‌اند و بسیاری از بنگاه‌های اقتصادی حتی بزرگ در مرز تعطیلی قرار گرفته‌اند.

میزان تولید معدنی‌ها

از سوی دیگر، بنابر آمار ارایه شده از سوی وزارت صمت، تا پایان مردادماه ۹۹ از میان ۱۰ محصول منتخب معدنی، ۴ محصول افت و ۶ محصول رشد تولید را نسبت به مدت مشابه سال قبل تجربه کرده‌اند. ارزیابی‌ها نشان می‌دهد در مدت زمان مورد بررسی، محصولاتی چون «شمش آلومینیوم خالص»، «سیمان»، «فولاد خام»، «محصولات فولادی» و «کاتد مس» و «آلومینا» به ترتیب بیشترین میزان تولید را تجربه کرده‌اند. در مقابل اما ارزیابی‌های آماری حکایت از این دارد که چهار محصول «ظروف چینی»، «شیشه جام»، «ظروف شیشه‌ای» و «کنسانتره زغال سنگ» در این دوره زمانی بیشترین افت تولید را ثبت کرده‌اند.

محصولات منتخب شیمیایی

اما در بخش کالاهای منتخب شیمیایی و پتروشیمی نیز از میان ۱۳ محصول، در مجموع ۹ محصول رشد تولید را تجربه کرده‌اند. رشد تولیدی‌های منتخب شیمیایی و پتروشیمی که در دوره زمانی مورد بررسی بیشترین رشد تولید را تجربه کرده‌اند شامل «اپوکسی رزین»، «پلی بوتادین رابر»، «اکریلونیتریل بوتادین استایرن»، «پلی استایرین» و «پلی اتیلن» می‌شود. اما داده‌های اعلام شده بیانگر آن است که از مجموع محصولات منتخب شیمیایی و پتروشیمی ۴ محصول «پلی کربنات»، «پلی اتیلن ترفتالات»، «استایرن بوتادین رابر» و «پلی وینیل کلراید» افت تولید را داشته‌اند.

آمار تولید (مقدماتی) کالاهای منتخب صنعتی در ۵ ماهه اول ۱۳۹۹ نسبت به مدت مشابه سال قبل

ردیف	نام محصول	واحد سنجش	۵ ماهه اول ۱۳۹۸	۵ ماهه اول سال ۱۳۹۹	درصد تغییر	ردیف	نام محصول	واحد سنجش	۵ ماهه اول ۱۳۹۸	۵ ماهه اول سال ۱۳۹۹	درصد تغییر
۱	انواع سواری	هزار دستگاه	۲۹۱.۲	۳۴۴.۸	۱۸.۴	۱۵	روغن صنعتی و موتور تصفیه اول	هزار تن	۲۲۷.۶	۲۵۲.۵	۱۰.۹
۲	وانت	دستگاه	۲۲۷۷۸.۰	۳۱۵۲۸.۰	۳۸.۴	۱۶	دوده	هزار تن	۵۱.۳	۵۶.۵	۱۰.۰
۳	اتوبوس، مینی‌بوس و ون	دستگاه	۷۱۵.۰	۶۷۳.۰	-۵.۹	۱۷	پتروشیمی	میلیون تن	۲۳.۶۹	۲۵.۱۸	۶.۳
۴	کمباین	دستگاه	۱۵۹.۰	۲۰۸.۰	۳۰.۸	۱۸	الیاف اکریلیک	هزار تن	۰.۸	۲.۲	۱۸۹.۵
۵	تراکتور	دستگاه	۷۴۴۵.۰	۷۱۴۱.۰	-۴.۱	۱۹	نخ فیلامنت پلی استر	هزار تن	۱۲۳.۰	۱۱۰.۵	-۱۰.۲
۶	روغن ساخته شده نباتی	هزار تن	۷۳۱.۲	۵۹۶.۶	-۱۸.۴	۲۰	الیاف پلی استر	هزار تن	۹۲.۴	۸۰.۷	-۱۲.۷
۷	داروی انسانی	میلیارد عدد	۱۷۰۵	۱۸.۷	۶.۶	۲۱	نخ سیستم پنبه‌ای و ترکیبی الیاف مصنوعی	هزار تن	۸۶.۳	۱۰۶.۰	۲۲.۸
۸	پودر شوینده	هزار تن	۲۳۹.۷	۲۶۴.۵	۱۰.۳	۲۲	چرم	میلیون فوت مربع	۱۷.۱	۱۳.۶	-۲۰.۵
۹	لاستیک خودرو	هزار تن	۸۳.۱	۱۰۶.۹	۲۸.۶	۲۳	انواع پاپوش و کفش	میلیون زوج	۵۱.۶	۴۹.۰	-۵.۱
۱۰	انواع کاغذ	هزار تن	۴۲۲.۶	۳۸۱.۲	-۹.۸	۲۴	انواع تلویزیون	هزار دستگاه	۲۶۹.۵	۴۸۱.۶	۷۸.۷
۱۱	کارتن	هزار تن	۲۱۸.۰	۲۰۹.۶	-۳.۹	۲۵	یخچال و فریزر	هزار دستگاه	۵۶۷.۰	۶۷۳.۸	۱۸.۸
۱۲	نئوپان	هزار مترمکعب	۲۸۹.۱	۳۳۳.۰	۱۵.۲	۲۶	ماشین لباسشویی	هزار دستگاه	۲۳۳.۱	۳۶۸.۴	۵۸.۰
۱۳	فیبر	هزار مترمکعب	۵۲۷.۸	۵۴۳.۷	۳.۰	۲۷	الکتروموتور	هزار دستگاه	۳۹۰۸.۱	۳۵۱۹.۲	-۱۰.۰
۱۴	سموم دفع آفات نباتی	هزار تن	۱۷.۶	۱۴.۸	-۱۵.۷	۲۸	سیگارت	میلیارد نخ	۲۲.۶	۱۹.۷۹	-۱۲.۴

رییس جمهور: ما وزیر معرفی می‌کنیم؛ رای کافی نمی‌آورد

کدام سه نفر؟

تعادل |
«معرفی وزیر پیشنهادی صمت؛ احتمالا هفته آینده.» این را رییس دفتر حسن روحانی در حاشیه نشست هیات دولت گفت. بنابه اظهارات محمود واعظی، ظاهرا دولت، با بررسی و مطالعاتی که روی ۱۵ تا ۱۶ گزینه انجام داده، به سه نفر برای تصدی پست وزارت صمت رسیده که قرار است پس از جمع‌بندی نهایی، گزینه مورد نظر به بهارستان معرفی شود. هر چند همچنان لیستی بلندبالایی از گزینه‌های پیشنهادی دست به دست می‌شود که نام کسانی چون «علیرضا رزم حسینی، حسن یونس سینکی، جعفر سرقینی، مصطفی سالاری، محسن مهرعلیزاده، محمداتابک، سیدحسین هاشمی و...» به‌چشم می‌خورد. اما کسی نمی‌داند که آیا سه نفر مدنظر دولت چه کسانی هستند و اینکه آیا نامشان در لیست گمانه زنی‌ها اخیر هست یا خیر. البته خود رییس جمهور نیز در جلسه هیات دولت ۲۶ شهریورماه، با کنایه به مجلس درباره گرانی‌ها، عنوان کرد که ما وزیر معرفی می‌کنیم ورای کافی نمی‌آورد. از سوی دیگر، معاون پارلمانی رییس جمهوری هم روز گذشته طی اظهاراتی همچنان بر ضرورت شکل‌گیری وزارت بازرگانی آن هم با هدف نظام تنظیم بازار تاکید کرد و گفت: خلأ وجود وزارت بازرگانی را کاملا حس می‌کنیم. چرا که اگر وزارت بازرگانی تشکیل می‌شد نظام تنظیم بازار مناسب‌تر بود و نظام توزیع هم اشکالاتی را که هم اکنون با آن مواجه هستیم را نداشت و در نتیجه به نفع حقوق مردم و به‌نفع مصرف‌کننده‌ها بود. در این میان، رییس کمیسیون صنایع و معادن مجلس نیز برای رییس دولت خط و نشان کشیده و در اظهاراتی عنوان کرده که در صورت عدم معرفی وزیر صمت، رییس جمهور به قوه قضاییه معرفی شود. حال باید تا هفته آینده منتظر ماند و دید چه کسی از سوی دولت برای رای اعتماد راهی بهارستان می‌شود.

کنایه روحانی به مجلس

رییس جمهور طی سخنانی در جلسه روز ۲۶ شهریور ماه هیات دولت در اظهاراتی نیز از اینکه اجازه داده نشده، تا وزارت بازرگانی شکل بگیرد، گلایه کرد و گفت: در امر توزیع مشکل داریم و البته گفتیم که باید وزیر بازرگانی مستقل داشته باشیم که نشد و اینکه نشد ملت ضرر کرد. ما اگر وزیر مستقل داشتیم وضعیت بازار به مراتب بهتر از این بود. البته حسن روحانی در ادامه درباره گرانی‌ها نیز به مجلسی‌ها کنایه زد و گفت: ما وزیر به مجلس معرفی می‌کنیم و رای کافی نمی‌آورد. البته این حق مجلس است و من نمی‌خواهم ایرادی بگیرم اما شرایط ما شرایط خاصی است. او افزود: ما باید یک پایش مستمر از زمانی که کالا تولید می‌شود تا وقتی وارد بازار می‌شود را داشته باشیم و بدانیم که گندم کی از مرزعه خارج شد، کی به سیلو رفت و کی عرضه شد. باید درباره کالاهای کارخانه‌ها هم بدانیم اگر در انبار است، کجاست. اگر برای توزیع در کامیون است، کجاست. روحانی همچنین عنوان کرد: ما در تولید شرایط قابل قبولی داریم و در صادرات هم مشکلاتی داشتیم و الان شرایط بهتری را تجربه می‌کنیم، اما در مورد واردات ما باید مسائل آن را حل کنیم تا تاجری کالا را وارد کشور نکند و در گمرک نگه دارد تا قیمت آن در بازار بالا رود، گمرک نباید چنین اجازه‌ای دهد.

دولت به‌دنبال بهترین گزینه

«رییس جمهوری در حال بررسی بهترین گزینه برای وزارت صنعت، معدن و تجارت است.» این را رییس دفتر دولت روز گذشته در حاشیه جلسه هیات دولت، عنوان کرد. محمود واعظی درباره زمان معرفی وزیر پیشنهادی صنعت، معدن و تجارت به بیان توضیحاتی پرداخت و گفت: «این وزارتخانه در گذشته شامل ۴ وزارتخانه می‌شد که البته نظر ما این است که جنس وزارت بازرگانی با صنعتی متفاوت است. ما در دولت وزیری می‌خواهیم که ارزاق، کالاهای مورد نیاز مردم و بازار را نمایندگی کند. وزیر صنعت گرفتار مسائل صنعت و معدن است و کمتر وقت می‌کند که به بازرگانی بپردازد. مخصوصا امسال که سال جهش تولید است و باید برای تحقق شعار سال تلاش بیشتری کند.»
واعظی با بیان اینکه دولت تفکیک وزارت بازرگانی را به مجلس قبل ارایه داد که تصویب شد و اصل آن هم در شورای نگهبان تایید و فقط یک تبصره آن برای تایید به مجلس ارجاع شد تصریح کرد: ما از ابتدای مجلس جدید منتظر بودیم که این تبصره نیز اصلاح شود که نشد به همین خاطر ما آقای مدرس خیابانی را برای تصدی وزارت صمت به مجلس معرفی کردیم که به رغم همه لیاقت‌ها و شایستگی‌ها رای نیاورد. وی در ادامه گفت: متاسفانه وزیر پیشنهادی دولت در مجلس رای نیاورد و اینگونه هم نیست که ماده وزیر ردیف کرده باشیم که پشت سر هم آنها را معرفی کنیم. پس از رد شدن وزیر پیشنهادی دولت ما بلافاصله مطالعات خود را شروع کردیم و ۱۶-۱۵ گزینه را بررسی کرده‌ایم که الان به سه گزینه رسیده‌ایم و امیدواریم یک نفر را هفته آینده به مجلس معرفی کنیم.

خلأ وزارت بازرگانی احساس می‌شود

از سوی دیگر اما حسینعلی امیری معاون پارلمانی رییس جمهوری، روز چهارشنبه پس از جلسه هیات دولت گفت: رییس جمهوری کماکان در حال پیگیری و بررسی برای بهترین گزینه برای معرفی به مجلس شورای اسلامی هستند خود رییس جمهوری نیز تاکید دارد که این وزارت خانه دارای وزیر شود. او اظهار کرد: درباره وزارت صمت با استجازه از رهبر انقلاب اسلامی جعفر سرقینی منصوب شد، هم اکنون هم رییس جمهوری در حال بررسی برای بهترین گزینه برای وزارت صنعت، معدن و تجارت هست. وی ادامه داد: رییس جمهوری در هفته‌های گذشته با تعدادی از افرادی که در بررسی‌ها مورد شناسایی قرار گرفته بودند بررسی‌هایی انجام داد، با آنها مصاحبه کرد، برنامه‌های آنها را شنید و نظرات آنها استماع کرد، رییس جمهوری در مجموع نسبت به این چند نفری که در هفته گذشته با آنها ملاقات کرد به جمع‌بندی نرسید.
معاون پارلمانی رییس جمهوری، یک بار دیگر بر ضرورت شکل‌گیری وزارت بازرگانی تاکید کرد و توضیح داد: یکی از دغدغه‌هایی را که رییس جمهوری در جلسه دولت مطرح کرد بحث تنظیم بازار و تامین کالاهای مورد نیاز مردم است و بر اساس آمار و ارقامی که وجود دارد و گزارشی که وزرای ذی‌ربط ارایه می‌دهند در ارتباط با کالاهای مورد نیاز مردم به هیچ با کمبود مواجه نیستیم و تولیدی که انجام می‌شود از نیاز جامعه خیلی بیشتر است. به گفته امیری، اما در برخی قسمت‌ها می‌بینیم که با مشکلاتی مانند افزایش قیمت مواجه می‌شویم که این مشکلاتی ناشی از نبود ساز و کارهای مناسب در نظام توزیع است عمده دلیل آن هم این است که نظام توزیع و حمایت از حقوق مردم و مصرف کننده‌ها نیاز به یک مدیریت متمرکزی دارد که آن هم با تشکیل وزارت بازرگانی امکان پذیر بود. معاون پارلمانی رییس جمهوری یادآور شد: امروز ما شاهد هستیم که اگر وزارت بازرگانی تشکیل می‌شد نظام تنظیم بازار مناسب‌تر بود و نظام توزیع هم اشکالاتی را که الان با آن مواجه هستیم را نداشت و در نتیجه به نفع حقوق مردم و به نفع مصرف کننده‌ها بود. به هر دلیل متاسفانه تا امروز این امر صورت نگرفته و ما خلأ وجود وزارت بازرگانی را کاملا حس می‌کنیم.

اخبار کوتاه

تعرفه‌های امریکا علیه چین غیرقانونی است

ایرنا | آسیاتایمز نوشت: سازمان تجارت جهانی روز سه‌شنبه شکایت پکن در مورد تعرفه‌های تجاری امریکا بر واردات کالاهای چین را تأیید کرد و این تعرفه‌ها را نقض قوانین تجارت بین‌المللی خواند. به گزارش این نشریه سنگاپوری، سازمان تجارت جهانی روز گذشته رای خود در مورد تعرفه‌های امریکا که سال ۲۰۱۸ و پس از آن، توسط «دونالد ترامپ» رییس جمهوری امریکا بر بیش از ۵۰۰ میلیارد دلار کالای چین اعمال شده بود صادر و اعلام کرد که این تعرفه‌ها ناقض قوانین تجارت بین‌المللی است و از ایالات متحده خواست تا «اقدامات و تعهداتش را با یکدیگر تطبیق دهد.» بر اساس گزارش این هیات، از امریکا خواسته شده که تعرفه‌های مذکور را تعدیل کند. این در حالی است که رای صادره به‌شدت واشنگتن را خشمگین ساخت؛ از این رو «رابرت لایتایزر»، نماینده تجاری امریکا در بیانیه‌ای اعلام کرد: «رای سازمان تجارت جهانی نشان می‌دهد که اظهارات دولت ترامپ در مورد ناکارآمدی سازمان تجارت جهانی برای متوقف کردن اقدامات مضر چین در زمینه تکنولوژی حقیقت داشته است.»
وی در ادامه گفت: «دولت ترامپ به چین اجازه نمی‌دهد تا از سازمان تجارت جهانی برای پیشبرد اهداف و بهره بردن از کارگران، مشاغل، کشاورزان و دامداران امریکایی استفاده کند. امریکا باید اجازه داشته باشد تا در مقابل اقدامات ناعادلانه تجاری از خود دفاع کند.» در همین حال نشریه «گلوبال تایمز» که از رسانه‌های دولتی چین است روز سه‌شنبه با استقبال از این حکم اعلام کرد که سیستم چندجانبه تجارت بر پایه سازمان تجارت جهانی محور اصلی تجارت بین‌المللی است. این نشریه در ادامه نوشت: «چین همواره به قوانین سازمان تجارت جهانی پایبند بوده و امیدوار است که امریکا نیز به این رای این سازمان احترام بگذارد.» صدور چنین رایی توسط سازمان تجارت جهانی همچون ضربه‌ای سهمگین بر ساختار جنگ تجاری دولت ترامپ علیه چین، دومین اقتصاد بزرگ جهان، بود.

بهبود وضعیت خرده فروشی در مرداد

اتاق اصناف | در حالی که گزارش دوره سوم طرح «شامخ» (شاخص مدیران خرید) افزایش میزان رکود خرده‌فروشان در تیر نسبت به خرداد ۹۹ را نشان داده بود، گزارش دوره چهارم شامخ حاکی از بهبود وضعیت خرده‌فروشی در مرداد نسبت به تیر است. معاونت اقتصادی و برنامه‌ریزی اتاق اصناف ایران، گزارش دوره چهارم طرح شاخص مدیران خرید (PMI) خرده‌فروشی را منتشر کرد. بر اساس این گزارش، شامخ کل (۵۱.۱۹)، نشان‌دهنده بهبود وضعیت بخش خرده‌فروشی در مرداد ماه ۱۳۹۹ نسبت به تیرماه ۱۳۹۹ (۳۷.۵۰) است. همچنین شاخص سرعت انجام یا تحویل سفارش یا فرایند کار (۵۵.۹۵) در مرداد، بیشترین میزان شاخص‌ها در بین ۵ مولفه اصلی شامخ بوده است. شاخص میزان سفارشات جدید مشتریان (۴۰.۴۸) در مرداد، کمترین مقدار شاخص در بین ۵ مولفه اصلی شامخ بوده است. بیشترین میزان تغییر هم مربوط به شاخص میزان فعالیت‌های انجام شده است (۳۶.۵۱ درصد) که نشان‌دهنده بهبود واحدهای خرده‌فروشی و بهتر شدن وضعیت فروش در مرداد نسبت به تیر است. ۷ مشکل عمده بخش خرده‌فروشی بر پایه این گزارش، «کاهش تقاضا برای کالاهای بادوام به‌دلیل بحران کرونا»، «کاهش قدرت خرید مردم و عدم تقاضای موثر در بازار»، «عدم شفافیت زنجیره تامین کشور»، «خرد بودن واحدها و عدم تولید مقیاس»، «قیمت تمام شده بالا به دلیل خرد بودن»، «وابستگی بازار به واردات و عدم ثبات در بازار ارز»، «تورم بالا و گران شدن کالا و خدمات در کشور» است. همچنین در تحلیل شامخ بخش خرده‌فروشی در مرداد ۱۳۹۹ می‌توان گفت که شرایط بازار کشور با توجه به نوسان قیمت ارز که تاثیر گذار بر قدرت خرید مردم و کاهش قدرت پول ملی بوده است مردم را به سمت خرید اقلام ضروری معیشت و عدم توجه به خرید کالاهای لوکس و بادوام برده که این مهم در شاخص شامخ به خوبی نمایان شده است و حرکت شاخص از ۳۷.۵۰ در تیر ماه به ۵۱.۱۹ در مرداد ماه این امید را به فعالان این بخش می‌دهد که کسب و کارهای این بخش در حال خروج از رکود بحران کرونا هستند.

گام دوم ایمیدرو برای تقویت بورس

تسنیم | مدیر اقتصادی و سرمایه‌گذاری ایمیدرو خبر داد: به زودی کمیته‌ای برای پیگیری تشکیل صندوق بازارگردانی شرکت‌های معدنی و صنایع معدنی ایجاد می‌شود. امیر صباغ با یادآوری نشست دو روز گذشته ایمیدرو، بورس و شرکت‌های بزرگ معدن و صنایع معدنی، تصریح کرد: نماینده ایمیدرو در این کمیته عباس نعیمی قائم مقام و عضو هیات عامل و نماینده بورس نیز علی صحرایی مدیرعامل شرکت بورس اوراق بهادار تهران است. به گفته وی، قرار است با صندوق‌های حمایت از بازار همچون "صندوق ثبات بازار" نیز هماهنگی صورت گیرد. صباغ افزود: هم اینک در حال صدور احکام اعضای کمیته فوق هستیم. وی با اعلام اینکه کمیته مورد اشاره به دنبال نشست ایمیدرو، سازمان بورس و شرکت‌های بزرگ معدن و صنایع معدنی ایجاد می‌شود، گفت: در این کمیته مدیران عامل شرکت‌های فولاد مبارکه، ملی مس، فولاد خوزستان، صنعتی و معدنی گل گهر، صنعتی و معدنی چادرملو، فولاد خراسان و سرمایه‌گذاری معادن و فلزات حضور دارند. مدیر اقتصادی و سرمایه‌گذاری ایمیدرو تأکید کرد: مقرر شده این کمیته جلسات خود را به صورت هفتگی برگزار کند.

تعادل

WWW.TAADOLNEWSPAPER.IR | پنجشنبه ۲۷ شهریور ۱۳۹۹ | ۲۸ محرم ۱۴۴۲ | سال هفتم | شماره ۱۷۵۷ | Thu. Sep 17. 2020 |

صاحب امتیاز: موسسه رسانه نگاران خوب اندیش
مدیرمسوول: الیاس حضرتی
سردبیر: حجت طهماسبی
نشانی: خیابان ستارخان- خیابان کوثر دوم- بن بست مینو
تلفن: ۶۶۴۲۰۷۶۹- نمابر: ۶۶۴۲۰۴۱۷
چاپ: همشهری - توزیع: نشر گستر امروز - تلفن: ۶۱۹۳۳۰۰۰
سازمان شهرستان ها: ۶۶۱۲۶۰۸۸
اذان ظهر: ۱۲:۵۹ | اذان مغرب: ۱۹:۲۶ | اذان صبح فردا: ۵:۲۵

info@taadolnewspaper.ir
مرامنامه اخلاقی روزنامه تعادل در وبسایت رسمی روزنامه در دسترس است

گزارش

چه عواملی باعث تنها زندگی کردن جوانان می‌شود؟

زندگی مجردی از انتخاب تا اجبار

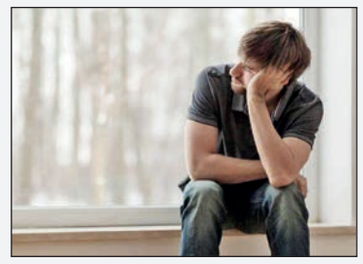

گلی ماندگار | سال‌هاست که دیگر زندگی مجردی بخشی از سبک زندگی دختران و پسران جوان ما شده است، تا قبل از اینکه دانشگاه آزاد راه بیفتد و در دورافتاده‌ترین شهرها هم دانشگاه باشد و احتمال قبولی در آن بیشتر از قبل شود، از این خبرها نبود. پسرها شاید به واسطه سربازی رفتن و کار در شهرهای دیگر اجازه جدا شدن از خانواده را داشتند، اما برای دخترها این امری محال به نظر می‌رسید، حتی همان زمان که دانشگاه آزاد راه افتاد، موقع انتخاب رشته اکثر پدر و مادرها به دخترانشان تاکید می‌کردند فقط رشته‌هایی را انتخاب کنند که در شهر محل سکونت شان باشد. اما در همیشه روی یک پاشنه نمی‌چرخد و وقتی فاصله نسل‌ها کم و کمتر شد و فرزند سالاری جای پدر سالاری را گرفت این پدر و مادر بودند که عقب‌نشینی کردند و تن به خواسته فرزندانشان دادند. قبلا خوابگاه دانشگاه بود و بعد کم کم اجاره کردن یک اتاق کوچک و بعد یک خانه نقلی و بعد از فارغ‌التحصیلی هم که دیگر رغبتی به برگشتن نداشتند. اما این انتخاب چه تاثیرات مثبت و منفی در زندگی جوانان می‌گذارد.

زندگی در دهکده جهانی و تغییر سبک‌ها

ژیلا تبریزی جامعه شناس در این باره به «تعادل» می‌گوید: دیر یا زود این اتفاق می‌افتاد، هر چند که جامعه ایران همیشه سعی داشته از جوامع غربی الگوبرداری نکند، اما دیگر زمانی است که ما همه با هم در یک دهکده جهانی زندگی می‌کنیم. به این ترتیب نمی‌توانیم منکر تاثیرات خوب و بد آن شویم. در اکثر کشورهای اروپایی و امریکایی فرزندان وقتی به سن ۱۸ سالگی می‌رسند باید از پدر و مادر جدا شده و خودشان زندگی مستقلی را تشکیل دهند، اما در ایران این طور نبود، دخترها باید تا زمانی که می‌خواستند ازدواج کنند در خانه پدر بمانند و پسرها هم تنها هنگام سربازی یا کار کردن در یک شهر دیگر از خانواده جدا می‌شدند، البته که سختگیری خاصی در مورد پسرها انجام نمی‌شد اما در مورد دخترها ماجرا جور دیگری بود و حتی رفتن دختری به یک شهر دیگر برای ادامه تحصیل هم صورت خوشی نداشت.

اما کم کم شرایط عوض شد، آنچه به مرور زمان اتفاق می‌افتد و ما توان مقابله با آن را نداریم، تبادل اطلاعات، تاثیرپذیری و البته الگوبرداری است که عموما توسط جوانان انجام می‌شود و ما هم نمی‌توانیم مانع آن شویم، چرا که نمی‌توانیم به دور کشورمان حصار بکشیم.

تورم اقتصادی افزایش زندگی مجردی

او در بخش دیگری از سخنانش می‌گوید: هند هم مانند ایران جامعه‌ای به‌شدت خانواده مدار داشت، احترام به خانواده و البته بزرگ‌ترها چه بسا در هند بیشتر از ایران مورد توجه بود. آنجا دختران حتی اگر از خانواده تحصیل کرده و مرفه هم بودند، باید با کسی ازدواج می‌کردند که پدر و مادر برایشان در نظر گرفته است. تنها زندگی کردن دختر در فرهنگ هند هم مثل ایران اصلا خوب نبود، اما آنها هم وقتی وارد دهکده جهانی شدند به ناچار برخی از عادات و سنت‌های خود را تغییر دادند.

این که تنها زندگی کردن یک دختر یا پسر خوب است یا بد، اصلا مساله‌ای نیست که بخواهیم در مورد آن نظر دهیم. اما ماجرا این است که دختران مستقل شده‌اند، این استقلال آنها را برای ازدواج سخت‌گیرتر کرده از سوی دیگر، پسرها هم وقتی خرج و مخارج زندگی مجردی را می‌بینند به این فکر می‌کنند که چطور می‌توانند، هزینه‌های یک زندگی مشترک را تامین کنند. خانواده‌ها هم دیگر سخت نمی‌گیرند چون واقعا از پس هزینه‌های زندگی بر نمی‌آیند، خیلی از آنها از اینکه فرزندانشان مستقل شدند هم ابراز خوشحالی می‌کنند. به این ترتیب علاوه بر اینکه سبک زندگی تغییر کرده و باعث تغییر نگرش خانواده‌ها شده، شرایط اقتصادی و تورم موجود در جامعه هم خود دلیلی بر افزایش زندگی مجردی است.

زندگی مجردی، انتخاب یا اجبار

اما این روزها شاید خیلی از دختران و پسران جوان هستند که به اجبار تن به زندگی مجردی می‌دهند، دخترها فرد ایده آل یا حتی مناسبی برای ازدواج پیدا نمی‌کنند و پسرها هم توان تامین هزینه‌های یک زندگی مشترک را در خود نمی‌بینند. وقتی به وضعیت اقتصادی حال حاضر جامعه نگاه می‌کنیم و تورم افسار گسیخته را می‌بینیم، مطمئن می‌شویم که دیگر حتی وام‌های ازدواج و کمک‌های خانواده‌ها هم نمی‌تواند پاسخگوی نیازهای یک زوج جوان برای تشکیل زندگی مشترک باشد. به این ترتیب آنها تنهایی را انتخاب می‌کنند، نه با اختیار که از سر اجبار، شاید زمانی این انتخاب کاملا اختیاری بود، اما قرار نبود همیشگی و دایمی باشد به همین دلیل حالا دیگر خیلی از آنها مجبورند که تنها باشند. نمی‌شود امید به افزایش جمعیت داشته باشیم و نتوانیم شرایط اقتصادی را آنگونه فراهم کنیم که امکان ازدواج برای دختران و پسران به وجود بیاید. نمی‌توانیم توقع داشته باشیم که جمعیت کشور را همچنان جوان نگه داریم و مانع از رفتن به سوی پیری جامعه باشیم، اما حداقل‌های لازم برای یک زندگی را فراهم نکنیم. به هر حال ازدواج کردن، بچه دارشدن و ... هزینه‌هایی دارد که در حال حاضر کمتر کسی توان پرداخت آنها را خواهد داشت.

چهره روز

فاطمه معتمد آریا؛ بنفشه آفریقایی



شاید مقایسه جالبی نباشد اما به نظرم این فیلم از جهاتی شبیه شرایط امروز ما است که یک موجود ناشناخته وارد زندگی بشر شد و به همه انسان‌های روی زمین گفت، «یک دقیقه سر جایتان بنشینید»، «یک دقیقه اجازه دهید طبیعت کار خود را بکند»، «اجازه دهید دریاچه‌ها و رودها راه خود را بروند» و.... «بنفشه آفریقایی» هم انگار برای من همین طور است. می‌گوید به خودت فرصت بده، یک لحظه قضاوت نکن، یک لحظه صبر کن، نگاه کن، فکر کن... به همین دلیل است که معتقدم برای دیدن «بنفشه آفریقایی» باید صبر داشت هر چند آنهایی هم که برخوردی غیر صبورانه دارند شاید تقصیری ندارند چون ذائقه و سلیقه‌شان اینطور تربیت شده است و تاب و تحمل تغییر و نگاه متفاوت را ندارند.

مرز پرگهر



دره ستارگان عارضه‌ای طبیعی و بسیار زیبا در قشم است که به عقیده بومیان منطقه بر اثر افتادن ستارگان بر زمین چنین شکلی به خود گرفته است. بومیان به همین دلیل این منطقه را «ستاره افتاده» می‌نامند و از حضور جن‌ها و ارواح سرگردان در طول شب در دره ستارگان داستان‌ها دارند. ویژگی‌ها و دیدنی‌های دره ستارگان سبب شد این دره به عنوان بخشی از ژئو پارک جزیره قشم جزو آثار طبیعی در سازمان یونسکو به ثبت برسد. شب‌های این منطقه، بسیار تماشایی و تعمق برانگیز است. سکوت و آرامشی دره را در بر می‌گیرد و ستارگان تا سر حد امکان به زمین نزدیک می‌شوند و انگار برای جشنی بزرگ زمین را چراغانی کرده‌اند و جلوه‌ای خیره کننده و بدیع به این ناحیه می‌بخشند. بر خلاف نظر اهالی که شب به دره نمی‌روند، شب‌های بسیار دلنشین و خاطره‌انگیز دارد.

کتابخانه

درباره کتاب «نابخردی‌های پیش‌بینی‌پذیر»



کتاب «نابخردی‌های پیش‌بینی‌پذیر» اثر «دن آریلی» است. نویسنده در این کتاب تمام خرد و هوش ما را به چالش می‌کشد، او که در حوزه اقتصاد رفتاری فعالیت می‌کند، با انجام آزمایش‌هایی در این کتاب به ما می‌فهماند آنقدرها هم که فکر می‌کنیم باهوش نیستیم. او در واقع به ما نشان می‌دهد که شرکت‌های بزرگ چطور از مقایسه‌ها و تصمیم‌گیری‌هایی که در ذهن ما شکل می‌گیرد، به نفع خود استفاده می‌کنند.

این کتاب بیشتر از آنکه اقتصادی باشد، به خودشناسی ما کمک می‌کند. پس خواندن آن خالی از لطف نیست، مخصوصا اگر شما از آن دسته افرادی هستید که خیلی زود تحت تاثیر تبلیغات قرار می‌گیرید.

ادامه از صفحه اول

وعده و وعید راهکار فرزندآوری نیست

آیا می‌توانیم با وجود شرایط اقتصادی نابسامان از خانواده‌ها توقع فرزند آوری داشته باشیم؟ مطمئنا پیر شدن سن هر جامعه‌ای در دراز مدت به ضرر تمام افراد جامعه خواهد بود و مانع از رشد و پویایی آن می‌شود، اما نباید فراموش کنیم، دولت‌ها هستند که موظفند شرایط یک زندگی نرمال را برای افراد جامعه فراهم کنند، این دولت‌ها هستند که باید رفاه نسبی افراد جامعه اولویت اول آنها باشد، اگر می‌خواهیم خانواده‌ها را به فرزندآوری تشویق کنیم، نباید بگذاریم تورم افسار گسیخته شود و هزینه‌های جاری زندگی روز به روز افزایش پیدا کند. با بخشیدن یک میلیون تومان، یا سهام فلان شرکت نمی‌توانیم هیچ خانواده‌ای را به فرزندآوری تشویق کنیم، در بسیاری از کشورهای اروپایی شرایط ویژه‌ای برای خانواده‌هایی که دارای فرزند می‌شوند در نظر می‌گیرند، از بهداشت و درمان رایگان گرفته تا مرخصی‌های با حقوق و هزینه‌هایی که دولت تا چند سال اول زندگی نوزاد آنها را متحمل می‌شود. هیچ کشوری تا به حال هیچ سهامی را به نام نوزادان نکرده است. نمی‌توانیم با وعده و وعید و راهکارهای غیر اصولی به فکر حل مشکلی چنین بزرگ باشیم. از سوی دیگر ما با خانواده‌هایی سر و کار داریم که حتی از پس هزینه‌های روزمره زندگی خود بر نمی‌آیند، ۲ فرزند دارند و هزینه تحصیل، خورد و خوراک، پوشاک و مسکن کمرشکن شده، چطور می‌توانیم با وعده دادن سهام بورس از چنین خانواده‌ای که امکانات اولیه زندگی را هم به سختی تامین می‌کند بخواهیم تا به داشتن فرزند سوم و چهارم فکر کند؟ این در حالی است که تحصیل رایگان، خدمات بهداشتی و درمانی رایگان و خیلی وعده‌های دیگر که قرار بود اجرایی شود هنوز هم در پیچ و خم چرا و چگونگی مانده است. تجربه همین کرونا ثابت کرد که ما حتی در زمینه ارایه خدمات آموزشی رایگان به تمام دانش آموزان کشور با مشکلات زیادی مواجه‌ایم. حال با چنین شرایطی چطور می‌توانیم از خانواده‌ها بخواهیم که تعداد موالید خود را زیاد کنند؟ با چنین شرایط اقتصادی چطور توقع داریم که زنان در خانه بنشینند و فرزندآوری کنند در حالی که حضورشان در بازار کار چرخ اقتصاد خانواده را می‌چرخاند. کدام امکانات رایگان را برای خانواده‌هایی که از نظر اقتصادی شرایط مناسبی ندارند در نظر گرفته‌ایم؟ تغذیه رایگان در مدارس یکی از مواردی است که باید به آن توجه شود، مخصوصا در مناطقی که خانواده‌ها از بهره اقتصادی چندانی برخوردار نیستند. اما تا به حال یک بار هم نشده که چنین اتفاقی در یک مدرسه دولتی رخ بدهد، بماند که دادن شیر برای تاریخ مصرف گذشته به کودکان در مدارس دولتی خود داستان دیگری بود که چند سال پیش بر سر زبان‌ها افتاد. فراموش نکنیم که ما در تمام زمینه‌ها از مهد کودک گرفته تا مدرسه با کمبود مواجه ایم، کمبود کلاس‌های درس، کمبود امکانات تحصیلی، نبود کلاس‌های استاندارد در کشور و حتی در پایتخت، از سوی دیگر نبود امکانات بهداشتی و درمانی رایگان، نبود رفاه نسبی اقتصادی و خیلی کمبودها و نبودهای دیگر که مسوولان قبل از اینکه از مردم بخواهند بر تعداد موالید بیفزایند باید در راستای تامین آنها برآیند.

جامعه

۱۷۹ فوتی کرونا در کشور طی ۲۴ ساعت گذشته



سخنگوی وزارت بهداشت آخرین موارد بروز و فوتی ناشی از کروناویروس جدید در کشور طی ۲۴ ساعت گذشته را تشریح کرد. دکتر سیماسادات لاری گفت: از دیروز تاامروز ۲۶ شهریور ۱۳۹۹ و بر اساس معیارهای قطعی تشخیصی، دو هزار و ۹۸۱ بیمار جدید مبتلا به کووید۱۹ در کشور شناسایی شد که یک هزار و ۷۲۶ نفر از آنها بستری شدند. مجموع بیماران کووید۱۹ در کشور به ۴۱۰ هزار و ۳۳۴ نفر رسید. متاسفانه در طول ۲۴ ساعت گذشته، ۱۷۹ بیمار کووید۱۹ جان خود را از دست دادند و مجموع جان باختگان این بیماری به ۲۳ هزار و ۶۳۲ نفر رسید. به گفته سخنگوی وزارت بهداشت، خوشبختانه تا کنون ۳۵۲ هزار و ۱۹ نفر از بیماران، بهبود یافته و یا از بیمارستانها ترخیص شده‌اند. همچنین ۳۸۲۷ نفر از بیماران مبتلا به کووید۱۹ در وضعیت شدید این بیماری تحت مراقبت قرار دارند. تاکنون سه میلیون و ۶۴۱ هزار و ۵۸۱ آزمایش تشخیص کووید۱۹ در کشور انجام شده است.

به گفته او، بر اساس آخرین اطلاعات کرونا در کشور، استان‌های تهران، مازندران، گیلان، قم، اصفهان، خراسان رضوی، آذربایجان شرقی، کرمان، خراسان شمالی، سمنان، یزد، زنجان و قزوین در وضعیت قرمز قرار دارند. لاری افزود: همچنین استان‌های آذربایجان غربی، البرز، فارس، لرستان، هرمزگان، اردبیل، بوشهر، کرمانشاه، کهگیلویه و بویراحمد، خراسان جنوبی، مرکزی، ایلام، چهارمحال و بختیاری، گلستان و خوزستان در وضعیت هشدار قرار دارند.

رصد روزانه میزان ابتلای پرستاران به کرونا



به منظور افزایش همراهی و همگرایی نظام پزشکی و نظام پرستاری در روایت کرونا، مدیران رویداد «کروناروایت» نظام پزشکی با محمد میرزابیگی رییس کل سازمان نظام پرستاری دیدار کردند. در این دیدار، مسعود حبیبی معاون اجتماعی و پارلمانی نظام پزشکی و محمد کیاسالار دبیر کروناروایت به تبیین اهداف و برنامه‌های رویداد «کروناروایت» پرداختند. سپس محمد میرزابیگی، رییس کل سازمان نظام پرستاری، ضمن تاکید بر ضرورت روحیه همگرایی در حوزه بهداشت و درمان، گفت: سازمان نظام پرستاری کشور در ارتباط با ثبت فداکاری‌های کادر بهداشت و درمان و مستندسازی این جانفشانی‌ها اقداماتی انجام داده و در این رابطه جلساتی با بنیاد حفظ ارزش‌های دفاع مقدس برگزار کرده است. او افزود: این سازمان از ابتدای همه‌گیری کرونا با تاسیس سامانه صحت که از سه کلیدواژه صیانت، حمایت و تامین تشکیل شده، میزان خدمت‌رسانی پرستاران، ابتلای آنها به کرونا و بستری شدن آنها را روزانه رصد می‌کند.

تخصیص ۴۰ میلیون دلاری دولت برای مدیریت پسماند



ایرنا | معاون محیط زیست دریایی و تالاب‌های سازمان حفاظت محیط زیست از تخصیص ۴۰ میلیون دلار توسط دولت برای مدیریت پسماند با هدف پیشگیری از تولید پسماند با اولویت استان‌های ساحلی کشور خبر داد. لاهیجان‌زاده افزود: تخصیص این میزان اعتبار برای مدیریت پسماند با هدف اصلی پیشگیری از تولید پسماند و به دنبال آن استفاده مجدد، بازیافت، بازیابی و به عنوان آخرین گزینه، دفع ایمن با اولویت استان‌های ساحلی کشور در نظر گرفته شده است. او با اشاره به موضوع زباله‌های دریایی گفت: چالشی که طبق گفته مدیر اجرایی برنامه محیط زیست سازمان ملل متحد یک آلاینده بدون مرز است، قطعا تمام زباله‌های پلاستیکی ناشی از فعالیت‌های انسانی است، بر اساس اطلاعات برنامه محیط زیست سازمان ملل، هر ساله ۳۰۰ میلیون تن زباله پلاستیکی تولید می‌شود که از این مقدار حدود هشت میلیون تن وارد اقیانوس‌ها می‌شود، در سال ۲۰۱۵ خسارت تخمین زده شده ناشی از زباله‌های دریایی به صنایع ماهیگیری و آبزی پروری، حمل و نقل دریایی، کشتی‌سازی و گردشگری دریایی در کشورهای عضو همکاری اقتصادی آسیا و اقیانوسیه، ۱۱.۲ میلیارد دلار بوده است.

میراث نامه

«زیج منیژه انزل» سرپل ذهاب بنایی متعلق به اوایل دوره اسلامی



بر اساس یافته‌های باستان‌شناسی، هرچند معماری بنای «زیج منیژه انزل» شبیه به بناهای اواخر دوره ساسانی است اما مواد فرهنگی مانند سفال که در منطقه به دست آمده این احتمال را ایجاد می‌کند که این بنا متعلق به اوایل دوره اسلامی باشد سرپرست هیات باستان‌شناسی این بنا ضمن بیان مطلب فوق با اشاره به پایان فصل کاوش و خواناسازی گفت: با وجود انجام مطالعات گسترده در قصرشیرین به نظر می‌رسد شهرستان سرپل ذهاب به لحاظ حجم آثار تاریخی و فرهنگی که در آن وجود دارد، پژوهش‌های باستان‌شناسی که تاکنون انجام شده کفایت نمی‌کند و نیاز است تا مطالعات بیشتری انجام شود. زیج منیژه انزل از این منظر اهمیت زیادی دارد. فرزاد مافی با اشاره به آنکه این پژوهش با مجوز پژوهشگاه میراث و گردشگری به عنوان بخشی از فعالیت‌های پژوهشی پایگاه محور تاریخی - فرهنگی ساسانی کرمانشاه جهت دستیابی به اهدافی از قبیل کاربری بنا، شناخت دقیق گاهنگاری و پلان و معماری بنا و این مهم که چه کاربری می‌تواند داشته باشد، انجام شد، تصریح کرد: زیج منیژه روستای انزل یک بنای شاخص با ساختاری سنگی در ابعاد ۱۴۰×۱۴۰ متر است که تعداد زیادی حجره شاید در حدود ۱۰۰ حجره، برجک و دیواره دارد. این بنا بسیار شبیه به کاروانسرا است اما هنوز در خصوص کاروانسرا بودن آن به قطعیت نرسیده‌ایم. اسم زیج که مردم محلی به این بنا داده‌اند نیز چندان محلیتی ندارد، چرا که زیج به بنایی گفته می‌شود که در حوزه نجوم و رصد ستارگان به کار می‌رود.

هنر

۲۲ فرش نفیس مرمت شد

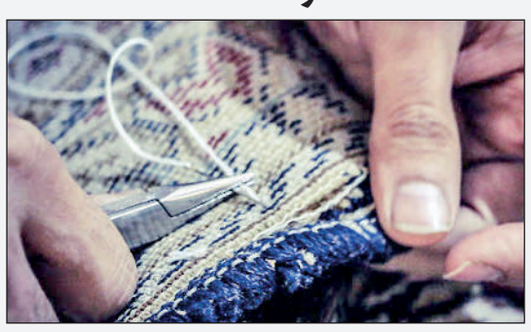

پروژه حفاظت، مرمت، شست‌وشو و ساماندهی ۲۲ تخته از فرش‌های نفیس و منحصر به فرد و آسیب دیده گنجینه موزه ملی فرش ایران به پایان رسید. مدیر موزه ملی فرش ایران با اشاره به پروژه حفاظت، مرمت فرش‌های این مجموعه گفت: این پروژه مرمتی توسط حسین سیف کارشناس ارشد حفاظت و مرمت دست‌بافته وزیر نظر کارشناسان اداره کل موزه‌ها و معاونت میراث فرهنگی استان تهران انجام شده است. پریسا بیضایی افزود: این پروژه مرمتی در چند بخش شامل آسیب‌شناسی، بازنمودن اتصالات فلزی و الحاقات آسیب رسان در بخش اتصال شناسنامه‌های اموالی و اجرای مجدد با اتصالات نخی مناسب، غبارگیری دستگاه‌های خشک، شست‌وشو، استحکام بخشی ریشه‌ها، مهار و کنترل لبه‌های طولی و عرضی از هم گسیخته به روش دوخت‌های استحکام‌دهنده انجام شده است. مدیر موزه ملی فرش ایران عنوان کرد: از مهم‌ترین فرش‌های مرمت شده در این پروژه می‌توان به قالی ۱۲ متری تودشک که یکی از قالی‌های روستایی بافت نایین از قرن ۱۹ میلادی با طراحی منحصر به فرد و قالی ۶ متری طرح عیسی بهادری بافته شده در کارگاه استاد صفدرزاده حقیقی بارج شمار ۱۰۰ اشاره کرد. شاید کرونا و تعطیلی موزه‌ها فرصت مناسبی بود برای اینکه برخی آثار مرمت و بازسازی شوند.

هنر

مرضیه برومند نگارش فیلمنامه «شهر موش‌ها ۳» را آغاز کرد



فیلم شهر موش‌ها شاید یکی از به یاد ماندنی‌ترین فیلم‌هایی باشد که در سینمای ایران ساخته شده است. فیلمی که قرار بود برای بچه‌ها ساخته شود اما بزرگ‌ترها هم به آن علاقه‌مند شدند. از اولین قسمت آنکه روی پرده‌های سینما رفت و صف‌های طویل مقابل سینماها به راه انداخت تا قسمت دوم که باز هم محبوب بود و حالا قسمت سوم آن هم قرار است که ساخته شود. با انعقاد قرارداد نگارش فیلمنامه «شهر موش‌ها ۳» بین مرضیه برومند و بنیاد سینمایی فارابی، این کارگردان و فیلمنامه‌نویس سینمای کودک و نوجوان، کار نگارش سومین قسمت از این فیلم عروسکی موفق را آغاز کرد. بر اساس این خبر، قسمت اول «شهر موش‌ها» به تهیه کنندگی بنیاد سینمایی فارابی در سال ۱۳۶۴ و در پی موفقیت برنامه تلویزیونی «مدرسه موش‌ها»، به کارگردانی مرضیه برومند با همکاری محمدعلی طالبی ساخته شد و جزو پرمخاطب‌ترین آثار سینمای ایران در آن دهه محسوب می‌شود. قسمت دوم «شهر موش‌ها»، با استفاده از کاراکترهایی از نسل بعدی موش‌های نسخه قدیمی، در سال ۹۳ به کارگردانی مرضیه برومند و با مشارکت بنیاد سینمایی فارابی ساخته شد و این بار به عنوان فیلم رکورد شکنِ دهه ۹۰ به ثبت رسید.

خبرنامه

افتتاح ۱۴ پروژه عمرانی در بخش مرکزی شهرستان پاکدشت

تفاهم – پاکدشت – عباس استادی جبلی: بخشدار مرکزی شهرستان پاکدشت از افتتاح ۱۴ پروژه عمرانی در بخش مرکزی شهرستان پاکدشت خبر داد.

رضا خانی با گرامیداشت یاد و خاطره شهیدان رجایی و باهنر و شهدای دولت اظهار کرد: در سالیان اخیر با توجه ویژه و خاص دولت به روستاها و خدمات ارزشمند و بی‌نظیر مجموعه دولت در عرصه‌های مختلف و بهبود وضعیت و رسیدگی به مشکلات روستاها از جمله توسعه زیرساخت‌ها، چهره روستاها به خصوص بخش مرکزی شهرستان پاکدشت متحول شده است و خوشبختانه امروز شاهد مهاجرت معکوس و افزایش رضایت عمومی روستاییان هستیم.

وی، هفته دولت را فرصت مغتنمی برای ارائه گزارش عملکرد دستگاه‌های اجرایی به مردم دانست و گفت: امسال نیز به مناسبت هفته دولت در روستاهای بخش مرکزی ۱۴ پروژه عمرانی با اعتباری بالغ بر ۸۶ میلیارد ریال از محل اعتبارات ارزش افزوده و صندوق توسعه ملی برای توسعه و عمران روستاها به بهره‌برداری خواهد رسید.

بخشدار مرکزی شهرستان پاکدشت درخصوص پروژه‌ها تصریح کرد: احداث سیل‌بند توچال، ساختمان ورزشگاه بلوار ۱۴ معصوم قلعه‌نو املاک، بلوار پیامبر اعظم(ص) روستای جیتو، ساختمان دهیاری، مجتمع پزشکان، بلوار رسالت، میدان گل‌ها و المان ورودی روستای گلزار بالا، گاز رسانی به دهکده ۴۰ هکتاری گل و گیاه گلزار پایین، المان تصاویر شهدا و روشنایی بلوار مدافعان حرم فیلستان، میدان و آب‌نمای کبودگنبد، نصب و راه‌اندازی ۱۶۰ دوربین مداربسته در سطح روستاها، زمین چمن مصنوعی توچال و پروژه بهسازی و جدول گذاری معابر روستای حمامک، از جمله طرح‌های مهم آماده افتتاح است که در اختیار روستاییان عزیز قرار خواهد گرفت.

این مقام مسئول خاطرنشان کرد: بهره‌برداری از این تعداد پروژه به رغم مشکلات اقتصادی در شرایط اعمال تحریم‌های ظالمانه، برگ زرین دیگری بر افتخارات نظام جمهوری اسلامی است و ان‌شاءا... با همتی مضاعف و در چارچوب پروژه‌های اثرگذار که منافع عموم مردم را تأمین می‌کند، گام‌های مهمی برخواهیم داشت.

فراهم شدن امکان پهلوگیری کشتی‌های ۳۰ هزار تن در بندر بوشهر



تفاهم – بوشهر: مدیرکل بنادر و دریانوردی استان بوشهر از تکمیل طرح لایروبی کانال دسترسی به بندر بوشهر خبر داد و گفت: این پروژه همزمان با هفته دولت افتتاح و زمینه تردد و پهلوگیری کشتی‌هایی با ظرفیت ۳۰ هزار تن در بندر بوشهر فراهم می‌شود.

سیاوش ارجمندزاده با بیان اینکه یکی از ظرفیت‌های مهم این استان فعالیت در امر تجارت دریایی است، اظهار داشت: استان بوشهر دارای طولانی‌ترین مرز دریایی با خلیج فارس است که این ظرفیت زمینه توسعه فعالیت‌های دریانوردی در بخش‌های مختلف را فراهم کرده است.

وی، ظرفیت تخلیه و بارگیری کالا در بندر بوشهر را افزون بر ۷.۵ میلیون تن در سال دانست و افزود: در راستای توسعه ظرفیت‌های بندری بوشهر، طرح و مجتمع بندری نگین مورد توجه قرار گرفت و پایانه‌ها و اسکله‌های مختلفی طراحی و اجرایی شد. مدیرکل بنادر و دریانوردی استان بوشهر، افزایش تخلیه و بارگیری کالا در بندر بوشهر را مورد تاکید قرار داد و افزود: با تکمیل طرح توسعه‌ای بندر بوشهر ظرفیت تخلیه و بارگیری کالا در بندر بوشهر به ۱۵ میلیون تن در سال افزایش می‌یابد. ارجمندزاده از اجرای طرح لایروبی کانال بندر بوشهر خبر داد و بیان کرد: طول کانال دسترسی به اسکله‌های بندر بوشهر ۱۳.۵ کیلومتر است که افزایش عمق این کانال در اولویت برنامه‌ها قرار گرفت و در مدت ۱۰ ماه اجراء شد.

وی با بیان اینکه طرح لایروبی کانال بندر بوشهر به پایان رسید، گفت: در اجرای این پروژه ۵ میلیون و ۷۵۰ هزار مترمکعب لایروبی شد و عمق کانال بندر بوشهر به ۱۰.۸ متر افزایش یافت. مدیرکل بنادر و دریانوردی استان بوشهر، اعتبار اجرای این پروژه را ۱۹۰ میلیارد تومان دانست و خاطر نشان کرد: این پروژه همزمان با هفته دولت با حضور رئیس سازمان بنادر و دریانوردی افتتاح می‌شود. ارجمندزاده، ویژگی‌های پروژه لایروبی کانال بندر بوشهر را برشمرد و تصریح کرد: با افتتاح طرح لایروبی کانال دسترسی به بندر بوشهر زمینه تردد و پهلوگیری کشتی‌هایی با ظرفیت ۳۰ هزار تن در بندر بوشهر فراهم می‌شود که این مهم، زمینه رونق تجاری و اقتصادی این بندر را بیش از پیش فراهم می‌کند.

مدیرکل فرهنگ و ارشاد اسلامی البرز:

رعایت اصول و دستورالعمل‌های بهداشتی توسط عزاداران حسینی قابل تقدیر است

تفاهم – البرز– ولی ابراهیمی: مدیرکل فرهنگ و ارشاد اسلامی استان البرز، رعایت دستورالعمل‌های بهداشتی توسط مسئولین هیات‌ها و عزاداران حسینی را مطلوب و قابل قدردانی دانست. ناصر مقدم با حضور در هیات‌های اصلی شهر کرج و اخذ گزارش از مراسم شهرستان‌های استان، بر شرایط ویژه عزاداری‌های ماه محرم و صفر امسال تاکید کرد و گفت: امسال مردم عزادار و هیات‌های مذهبی، بواسطه شیوع ویروس کرونا، دچار محدودیت‌های زیادی بودند که با بازدید و نظارت‌های صورت گرفته، رعایت حداکثری این دستورالعمل‌ها توسط اقشار مختلف جامعه، مشاهده می‌شود و بحمداله امسال نیز، همچون سال‌های گذشته، مراسم‌های عزاداری سید و سالار شهیدان، با شور و استقبال زیادی در حال برگزاری است.

وی افزود: بحمداله مسئولین و مردم، در ایام و لیالی گذشته، در ابلاغ و رعایت اصول و دستورالعمل‌های ستاد ملی و استانی کرونا، به خوبی عمل نموده‌اند و البته این رویه باید ادامه‌دار بوده و تقویت شود و موفقیت‌های موجود نباید موجب غفلت ما از شرایط آتی گردد، چرا که هرچه به ایام تاسوعا و عاشورای حسینی نزدیک‌تر می‌شویم، طبعا میزان حضور مردم در مراسم عزاداری سیدالشهدا بیشتر و بیشتر می‌شود و بالطبع، افزایش حجم حضور عزاداران، نیازمند تدبیر و همت و هماهنگی بیشتر مسئولین شهری و مسئولین هیات‌ها و عزاداران حسینی است.

مسئول کمیته اطلاع رسانی و مدیریت جو روانی ستاد استانی کرونای البرز، تعظیم شعائر اسلامی را از اهم اقتضائات و وظایف این ایام دانست و گفت: در این شرایط که اجتماع عزاداران مستلزم رعایت ملاحظات خاصی است، فضاسازی و سیاه پوش نمودن معابر و ساختمان‌های بزرگ بیش از پیش لازم و در عرصه عمومی اثرگذار است و طبعا افزایش هر چه بیشتر و مناسب‌تر مظاهر عاشورایی و رنگ و بوی حسینی در سطح شهرها، موجب تعظیم شعائر اسلامی و افزایش و تقویت ارزش‌های والای دینی و اسلامی خواهد شد.

بهره‌برداری از طرح آبرسانی به روستاهای رحمت‌آباد و فیلور شهرستان نجف‌آباد

تفاهم – اصفهان: مدیرعامل شرکت آبفای استان اصفهان در مراسم بهره برداری از پروژه آبرسانی به روستاهای رحمت‌آباد و فیلور شهرستان نجف‌آباد که با حضور معاون استاندار و فرماندار ویژه شهرستان نجف‌آباد برگزار شد، اعلام کرد: با اتصال شبکه توزیع آب این روستاها به طرح آبرسانی اصفهان بزرگ، آب شرب ساکنان این منطقه به صورت پایدار تامین گردید. هاشم امینی با بیان اینکه این اقدام از آثار مثبت یکپارچه‌سازی آب و فاضلاب شهری و روستایی می‌باشد، افزود: با تحت پوشش قرار گرفتن روستاهای رحمت‌آباد و فیلور در طرح آبرسانی اصفهان بزرگ، آب شرب جمعیتی بالغ بر ۳ هزار و ۸۰۰ نفر از اهالی این روستاها از نظر کمی و کیفی به طور قابل ملاحظه‌ای ارتقاء می‌یابد.

وی با اشاره به اینکه تا قبل از اجرای این پروژه آب این دو روستا از طریق دو حلقه چاه با دبی ۱۷ لیتر بر ثانیه تامین می‌شد، عنوان کرد: آب شرب مورد نیاز این منطقه ۴۷ لیتر در ثانیه بوده است که با اجرای این پروژه مشکل افت فشار و بعضا قطعی آب شرب ساکنان این دو روستا مرتفع شد. مدیرعامل شرکت آبفای استان اصفهان افزود: با بهره‌برداری از طرح آبرسانی به روستاهای رحمت آباد و فیلور بیش از ۱۱۵۰ مشترک از آب با کیفیت بهره‌مند می‌شوند. وی گفت: طول شبکه توزیع آب این روستاها بیش از ۱۳ کیلومتر است که با رقمی معادل ۵ میلیارد ریال اتصالات این شبکه توزیع به طرح آبرسانی اصفهان بزرگ صورت گرفت. امینی در خصوص اجرای شبکه فاضلاب در روستاهای رحمت‌آباد و فیلور اعلام کرد: درصدد هستیم با مشارکت دهیاران و بخشداران، اجرای شبکه فاضلاب برخی از روستاها که در مجاورت شهرها قرار دارند را در دستور کار قرار دهیم. مدیرعامل شرکت آبفای استان اصفهان اعلام کرد: در هفته دولت ۱۷ پروژه عمرانی با اعتباری بالغ بر ۳۱۸ میلیارد تومان، با بیش از ۴۰۰ کیلومتر لوله‌گذاری آب و فاضلاب در ۹۳ شهر و بیش از ۹۰۰ روستا در سطح استان به بهره‌برداری می‌رسد.

خبرنامه

بررسی روند اجرای عملیات حفاری چاه‌های منطقه سوغانلوی پیرانشهر

تفاهم – آذربایجان غربی: با حضور مدیرعامل شرکت آب و فاضلاب آذربایجان غربی، روند اجرای عملیات حفاری چاه‌های منطقه "سوغانلو" شهرستان پیرانشهر مورد بررسی قرار گرفت. علیرضا رضوی در این بازدیدها، با حضور در محل‌های حفاری این چاه‌ها، ضمن بررسی عملیات انجام شده، بر افتتاح و راه‌اندازی این طرح‌ها طی هفته دولت سال جاری تاکید کرد.

شایان ذکر است؛ به دنبال احداث سد در منطقه و زیر آب رفتن چاه‌های تامین آب شرب بخشی از شهر پیرانشهر، شرکت آب و فاضلاب آذربایجان غربی اقدام به حفر پنج حلقه چاه در منطقه « سوغانلو» نمود که با اتمام عملیات اجرایی این طرح‌ها، بهره‌برداری از آن‌ها طی هفته دولت آغاز خواهد شد. شرکت آب و فاضلاب آذربایجان غربی برای حفر این چاه‌ها، چهار میلیارد و ۵۰۰ میلیون ریال اعتبار، هزینه نموده و برای انتقال آب شرب به شبکه آبرسانی، ۱۱۴ متر خط انتقال نیز اجرا کرده است. طرح توسعه ۸۹۵ متر شبکه آب شرب و یک‌هزار و ۱۱۱ متر شبکه فاضلاب، از دیگر طرح‌های آماده بهره‌برداری در پیرانشهر است که همزمان با هفته دولت، بهره‌برداری از آن‌ها آغاز خواهد شد. برای اجرای این طرح‌ها، ۹ میلیارد و ۲۵۳ میلیون ریال اعتبار هزینه شده است.

یک واحد تولیدی با ۱۳ میلیارد تومان سرمایه‌گذاری در دامغان افتتاح شد

تفاهم – سمنان: رئیس اداره صنعت، معدن و تجارت دامغان از بهره‌برداری یک واحد تولیدی در دامغان طی هفته دولت خبر داد و بیان کرد: برای ساخت این واحد تولیدی ۱۳ هزار میلیارد تومان از اعتبارات بخش خصوصی هزینه شده و برای ۱۵ نفر شغل ایجاد کرده است. حمید رضا صالحی در گفت‌وگو با مهر، با بیان اینکه تاکنون ۷۳ پروانه بهره‌برداری برای واحدهای صنعتی دامغان صادر که برای ۹۶۰ نفر اشتغال فراهم شد، ابراز کرد: ۶۹ پروانه بهره‌برداری برای معادن شهرستان به میزان ۲۹ میلیون و ۹۷۷ هزار تن مواد معدنی و ذخیره قطعی ۳۹ میلیون و ۸۳۲ هزار تن صادر شده است. وی با بیان اینکه ظرفیت استخراج در معادن دامغان ۷۱۷ هزار و ۶۵۰ تن با اشتغال ۴۱۰ نفر است، گفت: ۳۰ واحد از واحدهای معدنی دامغان معادن زغال‌سنگ استخراج می‌کنند و یک هزار و ۳۰۰ کارگر در آن‌ها مشغول هستند.

مفقودی

سندکمپانی یکدستگاه نیمه یدک یخچالدار به شماره شاسی NACTYT۳۷۱E۱۰۳۱۴۸۹ و شماره موتور (ندارد) متعلق به آقای منصور طراح مفقود گردیده است و فاقد اعتبار می باشد . چنانچه هر شخصی هر گونه ادعایی در مورد خودرو مذکور داشته باشد می تواند ظرف مدت ۱۵ روز از تاریخ نشر آگهی با در دست داشتن مدارک کافی به اداره حقوقی مجتمع صنعتی ماموت تهران واقع در بزرگراه کرج – قزوین ۵ کیلومتر بعد از پل کردان مراجعه نماید. ضمنا شناسنامه شاسی یاد شده فوق بنام کامیار کیوان ثابت تغییر و تعویض پلاک شده است و مفقود گردیده است. هر کس ادعایی دارد به واحد حقوقی مجتمع صنعتی ماموت مراجعه نماید.
البرز

مفقودی

سند و برگ سبز خودرو سواری سمند ال ایکس مدل: ۸۸
شماره موتور: ۱۲۴۸۸۱۳۵۵۵۵
شماره شاسی: ۷AF۸۱۳۹۲۶NAAC۹۱CC
پلاک: ۵۸ ایران ۶۳۷ س ۱۸
متعلق به آقای محمد هوشیارخواه مفقود و از درجه اعتبار ساقط است.
برازجان

مفقودی- نوبت اول

مدرک پایان تحصیلات دوره کاردانی پیوسته متعلق به اینجانب فاطمه کره بندی فرزند یداله متولد ۱۳۷۱/۰۶/۱۳ به شماره شناسنامه ۳۵۳۰۰۹۸۸۷۶ و رشته تحصیلی نقشه کشی معماری در مقطع کاردانی پیوسته به شماره دانشجویی ۹۰۸۹۷۱۰۲ صادره از دانشگاه آزاد اسلامی واحد دشتستان (برازجان) و شماره تایید سازمان مرکزی ۱۷۹۰۲۷۸۰۰۷۰۲مفقود و از درجه اعتبار ساقط است. از یابنده تقاضا می شود گواهی مذکور را به آدرس برازجان دانشگاه آزاد اسلامی ارسال نماید.
برازجان

مفقودی

مدرک پایان تحصیلات دوره کارشناسی ناپیوسته متعلق به اینجانب فاطمه کره بندی فرزند یداله متولد ۱۳۷۱/۰۶/۱۳ به شماره شناسنامه ۳۵۳۰۰۹۸۸۷۶ و رشته تحصیلی مهندسی تکنولوژی معماری در مقطع کارشناسی ناپیوسته به شماره دانشجویی ۹۰۸۹۷۱۰۲ صادره از دانشگاه آزاد اسلامی واحد دشتستان (برازجان) و شماره تایید سازمان مرکزی ۱۸۹۲۷۸۰۱۲۸۰ مفقود و از درجه اعتبار ساقط است. از یابنده تقاضا می شود گواهی مذکور را به آدرس برازجان دانشگاه آزاد اسلامی ارسال نماید.
برازجان

آگهی ماده ۳ قانون تعیین تکلیف وضعیت اراضی و ساختمانهای فاقد سند رسمی
شهرستان سیاهکل

نظر به اینکه در اجرای مواد ۳، ۱۵، ۱۷، ۱۸ قانون تعیین تکلیف وضعیت ثبتی اراضی و ساختمانهای فاقد سند رسمی و ماده ۱۳ آیین نامه اجرایی آن متقاضی ذیل با ارائه اسناد و املاک عادی و اسناد مشاعی درخواست صدور سند مالکیت نموده و پرونده مورد نظر در هیات موضوع قانون مذکور مصوب ۹۰/۹/۲۰ ۱۳ مجلس شورای اسلامی مطرح نهایتا منجر به صدور رای جهت اخذ سند مالکیت گردیده است لذا مراتب به استناد ماده ۳ قانون مذکور در دو نوبت به فاصله ۱۵ روز جهت عمومی آگهی می گردد.

قریه کلنادان سیاهکل سنگ اصلی ۷۴ بخش ۱۶ گیلان

۱: پلاک فرعی ۳۰ مفروز از ۱ در مالکیت آقای محمد ملک لی مزلقانی ششدانگ یک قطعه زمین با بنای احداثی به مساحت ۵۷۴/۰۹ مترمربع که مقدار ۲۴۵/۴۰ مترمربع که در حریم راه قرار دارد از مالکیت آقای غلامرضا محمد پور کلنادانی

بنابراین هر کس اعم از مجاوران و صاحبان حقوق و مالکین مشاع نسبت به اصل و حدود و مفروزی پلاک فوق واخواهی داشته باشد می تواند از تاریخ انتشار آگهی به مدت دو ماه اعتراض خود را به اداره ثبت اسناد شهرستان سیاهکل تحویل و در مدت یکماه به مراجع قضایی صالحه دادخواست تسلیم و گواهی آن را به اداره متبوعه تحویل نماید در غیر این صورت پس از تقاضای مدت قانون مذکور برابر مقررات نسبت به صدور سند مالکیت نیز مراجع متضرر به دادگاه نخواهد بود.

تاریخ نوبت اول: ۱۳۹۹/۵/۲۲ تاریخ نوبت دوم: ۱۳۹۹/۶/۵
رئیس ثبت اسناد و املاک شهرستان سیاهکل
همایون فلاحتکار
م الف ۴۴۷

آگهی تغییرات شرکت ریونیز بتن آرمه سهامی خاص به شماره ثبت ۱۳۴۲۹ و شناسه ملی ۱۴۰۰۹۰۲۵۳۱۲ به استناد صورتجلسه مجمع عمومی فوق العاده مورخ ۱۳۹۹/۰۴/۳۰ تصمیمات ذیل اتخاذ شد : محل شرکت به نشانی جدید واقع در استان گلستان ، شهرستان گرگان ، بخش مرکزی ، شهر گرگان، محله زیباشهر(بلوارناهارخوران) ، بلوار ناهارخوران ، بن بست عدالت ۷۹ ، طبقه منفی ۱ کدپستی : ۴۹۱۷۸۳۸۴۷۴ موافقت نمودند و انتقال یافت و در نتیجه ماده مربوطه در اساسنامه اصلاح گردید.

اداره کل ثبت اسناد و املاک استان گلستان اداره ثبت شرکت ها و موسسات غیرتجاری گرگان (۹۵۷۷۰۷)

مفقودی

برگ سبز تراکتور ام اف مدل ۱۳۸۷ به شماره پلاک ۶۳ _ ۳۶۹ ک ۱۱ و شماره موتور LFW۱۰۱۷۰U و شماره شاسی C۰۲۷۸۴ بنام علی محمد رضایی مفقود گردیده و از درجه اعتبار ساقط می‌باشد.
الیگودرز

مفقودی

برگ سبز (سند) سواری پراید تیپ ۱۳۲ مدل ۱۳۸۸ رنگ نقره ای متالیک به شماره شهربانی ایران ۲۱ / ۷۴۵ د ۳۵ به شماره موتور ۳۰۶۳۳۲۳ به شماره شاسی S۱۴۲۲۲۸۸۱۰۰۸۰۸ به نام اینجانب آقای وجیه اله لشگری به شماره شناسنامه ۲۱۴ متولد ۱۳۱۳ به شماره ملی ۵۵۹۹۶۱۸۷۷۳ فرزند ولی اله مفقود گردیده و از درجه اعتبار ساقط می باشد.

مفقودی

برگ سبز (سند) سواری ریو تیپ ال اف ۱۵۰۰ مدل ۱۳۸۶ به شماره شهربانی ایران ۲۲– ۹۵۹ ق ۸۷ به شماره موتور ۱۰۲۱۹۰۶ به شماره شاسی NAS ۶۱۰۰۲۲۷۱۱۲۳۶۸۱ به نام اینجانب خانم مریم شهبازی آقلاغ به شماره شناسنامه ۳۱۴۶۶ به شماره ملی ۰۰۵۸۵۵۵۲۴۲ فرزند رستم مفقود گردیده و از درجه اعتبار ساقط می باشد.

مفقودی

برگ سبز (سند) موتورسیکلت تیپ CC ۱۶۰ مدل ۱۳۸۸ به شماره شهربانی ۳۲۱– ۱۶۵۳۳ به شماره موتور ۸۸۰۰۰۷۲ * ۱۶۰ N ۲ D به شماره شاسی ۸۸۰۰۰۴۰ P ۱۶۰ *** N ۲ D به نام اینجانب سلیم فطیری به شماره شناسنامه ۱۶۲۰۶ به شماره ملی ۱۴۶۱۳۷۱۸۲۱ فرزند رستم مفقود گردیده و از درجه اعتبار ساقط می باشد.

رونوشت گواهی حصر وراثت

خانم آغا بی بی پادروند دارای شماره شناسنامه ۲۳۷ به شرح دادخواست به کلاسه ۹۹۰۰۸۴۲ از این شورا درخواست گواهی حصر وراثت نموده و چنین توضیح داده که شادروان اسفندیار امرایی فرزند علی اکبر به شناسنامه شماره ۳۸ متولد ۱۳۲۲ در اقامتگاه دائمی خود در تاریخ بدرود زندگی گفته و ورثه آن مرحوم منحصر است به:
۱_آغابی بی پادروند نام پدر شفیع خان شماره شناسنامه ۲۳۷ متولد ۱۳۴۰ نسبت همسر متوفی
۲_لیلا امرایی فرزند اسفندیار شماره شناسنامه ۷۶۸ متولد ۱۳۵۶ نسبت فرزند متوفی
۳_پریسا امرایی نام‌پدر اسفندیار شماره شناسنامه ۳۸۲۴ متولد ۱۳۶۵ نسبت فرزند متوفی
۴_زهرا امرایی نام پدر اسفندیار شماره شناسنامه ۱۰۷۵۱ متولد ۱۳۶۷ نسبت فرزند متوفی
۵_میثم امرایی نام پدر اسفندیار شماره شناسنامه ۱۳۱۴ متولد ۱۳۶۲ نسبت فرزند متوفی
۶_محمد امرایی نام پدر اسفندیار شماره شناسنامه ۱۰۷۵۰ متولد ۱۳۶۷ نسبت فرزند متوفی
۷_کامران امرایی نام پدر اسفندیار شماره شناسنامه ۳۶۲۷۳ متولد ۱۳۶۰ نسبت فرزند متوفی
اینک با انجام تشریفات مقدماتی درخواست مزبور را یک نوبت آگهی می نماید تا هر کسی اعتراضی دارد و یا وصیت نامه از متوفی نزد او باشد از تاریخ نشر نخستین آگهی ظرف مهلت یک ماه به این شورا تقدیم نماید در غیر اینصورت گواهی صادر خواهد شد.
زهرا احمدیانی
مدیر دفتر شعبه اول شورای حل اختلاف شهرستان کوهدشت

آگهی مزایده اموال منقول (نوبت اول)

به موجب ضوابط و مقررات ناظر بر قانون اجرای احکام مدنی در رابطه با پرونده اجرایی ۹۹۰۰۰۲۵ مطروحه در اجرای احکام شورای حل اختلاف شهرستان ازنا یک دستگاه خودرو وانت مزدا به شماره پلاک ۴۱ ایران ۹۳۶ ط ۴۱ که حسب نظریه کارشناس رسمی دادگستری ارزیابی و توصیف گردیده است بنا به تقاضای محکوم له (آقای مجید گلفشان) با در نظر گرفتن شرایط ذیل از طریق مزایده به فروش می رسد.
۱_ نام مالک سید سعید موسوی فرزند علی اکبر می باشد.
۲_خودرو مورد مزایده فاقد کلیه مدارک مربوطه می باشد.
۳- حسب نظریه کارشناسی دادگستری بهای خودروی موصوف از قیمت پایه ۱۲۰۰۰۰۰۰۰ ریال شروع و در راستای ماده ۱۲۸ قانون اجرای احکام مدنی برنده مزایده کسی است که بالاترین قیمت را پیشنهاد نماید.
۴- خودرو مورد مزایده در پارکینگ قوامین شهرستان ازنا می باشد.
۵- حسب نظریه کارشناس دادگستری بهای خودروی مورد مزایده تک سوز سالم می باشد.
۶- برنده مزایده در راستای ماده ۱۲۹ قانون اجرای احکام مدنی باید ده درصد از قیمت پیشنهادی خود را به عنوان سپرده نقدا به صندوق اجرا واریز نماید و نامبرده مکلف خواهد بود حداکثر ظرف مدت یکماه از تاریخ مزایده نسبت به پرداخت مابقی ثمن معامله اقدام نماید و درغیر اینصورت مبلغ ده درصد واریزی پس از کسر هزینه های مزایده به نفع دولت ضبط و مزایده تجدید خواهد شد.
۷- پرداخت بدهیهای معوقه اعم ازمالیاتی و عوارض شهرداری خلافی راهنمایی و رانندگی در صورتی که خودروی مورد مزایده دارای بدهیهای مذکور باشد تا تاریخ مزایده اعم از اینکه رقم قطعی آن معلوم شده باشد یا نه برعهده مالک و کلیه هزینه های نقل و انتقال و صدور سند مطابق عرف محل میباشد.
۸- پس ازانجام مراحل قانونی و پرداخت تمام بهای مال و صدور دستور تملیک مورد مزایده در اجرای ماده ۱۳۴ و ۱۴۳ قانون اجرای احکام مدنی به نام خریدار (برنده مزایده) منتقل خواهد شد.
۹- متقاضیان در صورت تمایل می توانند در اجرای ماده ۱۲۶ قانون اجرای احکام مدنی حداکثرتا پنج روز قبل از شروع زمان مزایده با دریافت مجوز قبلی از این اجرا از خودرو موصوف بازدید نمایند.
۱۰- زمان مزایده روز شنبه۱۳۹۹/۰۶/۲۲ ساعت ۱۰ الی ۱۲ در مکان مزایده اجرای احکام شورای حل اختلاف دادگستری شهرستان ازنا می باشد.
سید جلیل بطحایی – مدیر اجرای احکام شورای حل اختلاف دادگستری شهرستان ازنا

آگهی فقدان سند

آقای محمد تقی باقری بموجب سند تفویض وکالت به شماره ۱۵۵۴۱۵ مورخ ۹۹/۵/۲۹ دفترخانه ۳۱ ملارد همچنین بهمراه مالک مورد ثبت خانم اقدس عیسی زاده دریسیا ارائه درخواست با تقدیم دو برگ استشهادیه محلی مصدق شده در دفتر اسناد رسمی ۱۹۲ کرج مدعی است سند مالکیت ششدانگ یک دستگاه آپارتمان مسکونی بمساحت ۹۳/۳ مترمربع قطعه یک تفکیکی به شماره ۱۸۳۷۵ فرعی از ۴۳ اصلی مفروز و مجزا شده از پلاک ۷۲۷۷ فرعی از اصلی مزبور، در ملارد که به شماره چاپی ۳۷۶۸۷۰/ب/۹۸ ذیل دفتر الکترونیکی ۱۳۹۸۲۰۳۰۱۰۵۵۰۰۱۱۴۱ به نام خانم اقدس عیسی زاده دریس ثبت و سند صادر گردیده است و برابر سند شماره ۷۵۸۷ مورخ ۹۷/۱۲/۲۶ دفترخانه ۱۱ ملارد در مالکیت مالک متن قرار گرفته است که برابر سند شماره ۷۵۸۸ مورخ ۹۷/۱۲/۲۶ همان دفترخانه در رهن بانک مسکن قرار گرفته است و به علت جابجایی مفقود گردیده تقاضای صدور سند مالکیت المثنی نموده است بنابراین مراتب به استناد ماده ۱۲۰ آیین نامه قانون ثبت در یک نوبت آگهی می شوند تا چنانچه کسی مدعی انجام معامله نسبت به پلاک فوق و یا سند مالکیت نزد خود میباشد از تاریخ انتشار آگهی طی مدت ده روز اعتراض خود را کتباً به ضمیمه سند معامله به این اداره تسلیم و رسید دریافت نمایند در غیر این صورت پس از پایان مدت مذکور و نرسیدن واخواهی نسبت به صدور سند مالکیت المثنی طبق مقررات اقدام خواهد شد.
ریاست ثبت اسناد و املاک
عادل حجری
م الف ۱۰۳۷

آگهی فقدان سند

خانم زهرا مومن زاده قورخوری به استناد دو برگ استشهادیه محلی مصدق شده در دفتر اسناد رسمی شماره یک مدعی است سند مالکیت ششدانگ یکدستگاه آپارتمان بمساحت ۷۴/۱ مترمربع قطعه سوم تفکیکی به شماره ۱۸۷۹۲ فرعی از ۲ اصلی مفروز و مجزا شده از پلاک ۱۴۱۱۳ فرعی از اصلی مزبور، واقع در ملارد – قلعه فرامرز که به شماره ۳۸۳۸۷۰/الف/۹۴ ذیل ثبت ۶۴۵۸ دفتر ۵۶ صفحه ۴۸۸ به نام نامبرده ثبت و سند صادر گردیده است که برابر سند شماره ۲۲۲۲۹ مورخ ۹۴/۱۲/۱۸ دفترخانه یک ملارد در مالکیت مالک متن قرار گرفته است و برابر سند ۱۳۴۳۱ مورخ ۹۱/۴/۶ دفترخانه یک ملارد در رهن بانک مسکن قرار گرفته است به علت اسباب کشی مفقود گردیده تقاضای صدور سند مالکیت المثنی نموده است بنابراین مراتب به استناد ماده ۱۲۰ آیین نامه قانون ثبت در یک نوبت آگهی می شوند تا چنانچه کسی مدعی انجام معامله نسبت به پلاک فوق و یا سند مالکیت نزد خود میباشد از تاریخ انتشار آگهی طی مدت ده روز اعتراض خود را کتباً به ضمیمه سند معامله به این اداره تسلیم و رسید دریافت نمایند در غیر این صورت پس از پایان مدت مذکور و نرسیدن واخواهی نسبت به صدور سند مالکیت المثنی طبق مقررات اقدام خواهد شد.
ریاست ثبت اسناد و املاک
م الف ۱۰۳۶

آگهی ابلاغ اخطارماده ۱۰۱موضوع پرونده اجرایی کلاسه ۹۸۰۰۱۸۲

بدین وسیله به اعظم هاشمی نام پدر: محمد تاریخ تولد ۱۳۵۸/۵/۱۰شماره ملی ۴۵۰۰۳۳۴۵۱۳شماره شناسنامه ۱۷۰به نشانی ایلام –خیابان مطهری – کد پستی۶۹۳۱۶۴۹۱۶۷ابلاغ می شود طبق گزارش مورخ۹۸/۱۲/۱۳کارشناس رسمی دادگستری به شرح پلاک ثبتی ۱– فرعی : ۵فرعی از پلاک اصلی ۲۷۱اصلی دربخش یازده کرمانشاه ، ایلام واقع درایلام مورد وثیقه سند رهنی شماره ۳۰۶۵۳تنظیمی دفتر خانه اسناد رسمی شماره ۱۰استان ایلام ملکی خانم اعظم هاشمی به مبلغ ۴۱/۰۷۶/۶۰۰/۰۰۰ریال ارزیابی گردیده است لذا چنانچه به مبلغ ارزیابی پلاک مذکور معترض می باشید اعتراض کتبی خود را ظرف مدت پنج روز از تاریخ انتشار این اخطاریه به ضمیمه فیش بانکی دستمزد هیات سه نفره کارشناسی تجدید نظر به مبلغ ۹میلیون ریال به حساب شماره ۰۱۰۹۹۷۹۸۴۱۰۰۰بانک ملی به نام مرکز کارشناسان رسمی واریز و قبض مربوطه را به دفتر این اجرا تسلیم نمایید .ضمنا به اعتراضی که خارج از موعد یا فاقد فیش بانکی دستمزد کارشناس تجدید نظر باشد ترتیب اثر داده نخواهد شد .
رئیس اداره اجرای اسناد رسمی ایلام / هوشنگ بابایی

مفقودی

سند کمپانی و برگ سبز پژو ۴۰۵ مدل ۱۳۷۹ به شماره انتظامی ۴۱ _ ۳۳۸ ج ۶۷ و شماره موتور ۲۲۵۲۷۹۰۹۹۱۲ و شماره شاسی ۷۹۳۱۱۴۳۰ بنام مژگان نصیری مفقود گردیده و از درجه اعتبار ساقط می باشد.
الیگودرز

مفقودی

سند کمپانی و برگ سبز موتورسیکلت کبیر مدل ۱۳۸۹ به شماره انتظامی ۱۳۲۴۹ _ ۵۳۹ و شماره موتور ۱۶۲ FMJ۴۱۳۷۲۶۴۵ و شماره شاسی NCV۱۵۰Z۸۹۰۹۱۲Z بنام ابوذر ملکی مفقود گردیده و از درجه اعتبار ساقط می باشد.
الیگودرز

خبرنامه

لزوم تبدیل جزیره "عباسک" بوشهر به شهرک دانش و زیست‌فناورانه

تفاهم – بوشهر: استاندار بوشهر با تاکید بر توسعه فعالیت طرح‌های زیست فناورانه دریایی بر اساس ظرفیت‌های ساحلی استان بوشهر گفت: در این راستا جزیره عباسک بوشهر می‌تواند به شهرک دانش و زیست‌فناورانه تبدیل شود. عبدالکریم گراوند در بررسی روند اجرای شهرک‌های زیست فناوری با بیان اینکه سواحل استان بوشهر درکشت و تولید محصولات دانشی از ظرفیت بالایی برخوردار است، اظهار داشت: جلبک، محصولات دارویی و غذایی در اولویت تولید محصولات در شهرک زیست فناورانه قرار دارد. وی، پارک علم و فناوری، دانشگاه‌های خلیج فارس و علوم پزشکی، منطقه ویژه علم و فناوری و بنیاد نخبگان را مجموعه دانشی استان بوشهر دانست و بیان کرد: این ۵ مجموعه به عنوان اهلیت سنجی در توسعه طرح‌های دانشی مورد توجه قرار دارد که با نشست‌های تخصصی راهکارهای لازم در اجرای طرح‌های زیست فناورانه ارائه کند. استاندار بوشهر، ظرفیت تولید محصولات دانش‌بنیان دریایی دراستان بوشهر را مورد اشاره قرار داد و خاطرنشان کرد: اکنون کشت و تولید جلبک دریایی و محصولات دارویی و غذایی دیگر در شهرک‌های زیست فناورانه بوشهر فراهم است که باید با همکاری دستگاه‌های یاد شده و شهرک‌های صنعتی و شیلات مورد توجه قرار بگیرد. گراوند با تاکید بر برطرف شدن موانع در توسعه سرمایه‌گذاری محصولات دانشی گفت: در این راستا باید مبنای قانونی آن تدوین شود تا مجوزهای مورد نظر در کوتاه‌ترین زمان صادر گردد. وی، بزرگ‌ترین مانع توسعه در نظام اداری را مورد اشاره قرار داد و با بیان اینکه صدور مجوزها با تاخیر، روند سرمایه‌گذاری‌ها را طولانی‌تر می‌کند، افزود: باید محل صدور پروانه تاسیس شرکت‌های سرمایه‌گذاری دانش‌بنیان مشخص شود تا اجرای این طرح‌ها در زمان کوتاهی عملیاتی شود. استاندار بوشهر، جزیره عباسک بوشهر را یکی از ظرفیت‌های مهم در عرصه اجرای شهرک زیست فناورانه دانست و بیان کرد: جزیره عباسک بوشهر با توجه به قابلیت‌ها مهم در توسعه اجرای طرح‌های دانش‌بنیان می‌تواند به شهرک دانش و زیست‌فناورانه تبدیل شود. گراوند با قدردانی از توجه معاون علمی و فناوری رئیس جمهور به استان بوشهر افزود: سورنا ستاری–معاون رئیس‌جمهور توجه ویژه‌ای به ظرفیت‌های استان بوشهر دارد که باید از این ظرفیت و نگاه، در توسعه و اجرای طرح‌های دانشی استفاده شود. وی با تاکید بر تدوین ظرفیت‌های تولید محصولات دانشی جزیره عباسک بوشهر خاطرنشان کرد: پایه‌ریزی این جزیره باید بر اساس سند اقتصاد دانش‌بنیان باشد که تحقق این مهم، لازم است در شورای اقتصاد دانش‌بنیان استان بوشهر مورد توجه و پیگیری قرار بگیرد.

تشریح مهم‌ترین اقدامات دولت در شهرستان ملارد



تفاهم – ملارد – اشرف جلال‌زاده: فرماندار شهرستان ملارد به تشریح اقدامات مهم دولت در شهرستان ملارد پرداخت و گفت: اقدامات ارزنده، مهم و بزرگی توسط دولت تدبیر و امید و خدمتگزاران مردم در شهرستان ملارد تحقق یافته است. سجاد برنجی، روز جمعه چهاردهم شهریورماه پیش از خطبه‌های امام جمعه و نماز دشمن شکن جمعه شهر ملارد، ضمن قدردانی از هیئات مذهبی و سازمان تبلیغات اسلامی به جهت رعایت دستورالعمل‌های بهداشتی در ایام محرم به گزارشی اجمالی از اقدامات و عملکرد دولت و مسئولین و دستگاه‌های شهرستان اشاره کرد وگفت: به جهت اقدامات مطلوب در حوزه آب، تابستان امسال شاهد کاهش محسوس قطعی آب بودیم و با توجه به اینکه در شهرستان ملارد از استفاده آب‌های سطحی محروم هستیم ۳۹ حلقه چاه حفر شده است. وی افزود: افزایش ۳۴ هزار متر مکعبی مخازن آب در شهرستان برای رفع کم آبی انجام گرفته است. فرماندار شهرستان ملارد به احداث یکی از بهترین تصفیه خانه‌های فاضلاب کشور در شهرستان ملارد اشاره کرد و ادامه داد: حدود ۴۹ کیلومتر خطوط فرعی فاضلاب و ۲۷ کیلومتر خطوط اصلی فاضلاب در شهرستان ملارد احداث شده است. برنجی، اقدامات صورت پذیرفته در حوزه برق را قابل تأمل دانست و گفت: در زمینه برق ۲۱۰ کیلومتر شبکه فشار متوسط و ۱۳۰۰ دستگاه پست هوایی و ۲۵ دستگاه پست زمینی در شهرستان ایجاد شده است. وی افزود: بهره‌برداری از پست ۴۶۳ کیلو ولت صفادشت جزو افتخارات این شهرستان می‌باشد که توسط وزیر محترم نیرو به بهره‌برداری رسید.

فرماندار شهرستان ملارد تصریح کرد: در دولت تدبیر و امید ۹۷ کیلومتر شبکه گازرسانی احداث و به ۱۵ روستا در این دولت گازرسانی شده است. برنجی یادآور شد: ۴۰ هزار مشترک مخابرات در شهرستان وجود دارد و ۱۲۵ کیلومتر شبکه فیبر نوری در شهرستان ایجاد شده است. مقام عالی دولت در شهرستان ملارد ادامه داد: ۲۴ گلخانه در شهرستان ایجاد شده ودر بحث مدیریت آب کشاورزی ۳۵۰۰ هکتار سیستم آبیاری نوین قطره‌ای ایجاد شده است. وی همچنین با اشاره به اقدامات درمانی در این شهرستان گفت: در موضوع تکمیل بیمارستان مشکل اعتباری نداریم و ۱۲۰میلیارد تومان برای تکمیل بیمارستان اختصاص یافته است، اما کم‌کاری دستگاه‌های ملی در راستای احداث این بیمارستان باعث عقب‌افتادگی این پروژه شده است. برنجی عملکرد دولت را در حوزه آموزشی مطلوب ارزیابی کرد و ادامه داد: احداث ۳۵۴ کلاس درسی در شهرستان و افزایش ۹۹ کلاس تا آخر دولت از اقدامات خوب دولت تدبیر و امید در بحث آموزشی بوده است. وی افزود: درحوزه اعتبارات ۲۰۰ میلیارد تومان برای بازسازی و ایجاد زیرساخت‌ها در روستاها تخصیص داده شده است. برنجی اذعان داشت: حدودا ۳۰۰ میلیارد ارزش افزوده به شهرداری‌ها و مدیریت شهری در این دولت اختصاص گرفته است. فرماندار شهرستان ملارد در ادامه افزود: در صورت تفویض اختیارات به ادارات شهرستان ملارد، ۵ هزار فرصت شغلی می‌تواند، ایجاد گردد. وی همچنین در حوزه ارتقاء امنیت در شهرستان ملارد از احداث دو کلانتری تا پایان دولت برای افزایش مناطق هدف از محل اعتبارات شهرستانی خبر داد و در ادامه افزود: ۳ هزار سند روستایی از طریق بنیاد مسکن به روستاییان اهداء شده و در ۳۰ روستا طرح هادی کاملا اجرا شده است. وی در پایان ضمن تقدیر از اقدامات مهم در حوزه کرونا توسط همه مسئولین بویژه امام جمعه شهرستان، اظهار داشت: در بحث کرونا، اقدامات بسیار خوب و بی‌نظیری انجام گرفت که از برخی از آن‌ها به عنوان الگوی ملی در سطح کشور استفاده شد، همچنین در موضوع کمک‌های مومنانه با محوریت امام جمعه شهرستان و سپاه اقدامات بسیار موثر و قابل تقدیری انجام گرفت.

خبرنامه

اجرای سیستم تله‌متری در خطوط انتقال آب روستاهای جرقویه اصفهان

تفاهم – اصفهان: با بهره‌برداری از مخزن ۲ هزار مترمکعبی نیک‌آباد و اجرای سیستم تله‌متری و تله‌کنترل در بیش از ۶۰۰ کیلومتر شبکه توزیع و خطوط انتقال، آب شرب شهرها و روستاهای تحت پوشش منطقه کویری جرقویه به صورت پایدار تامین گردید. مدیر آبفا منطقه جرقویه با بیان اینکه این منطقه دارای ۲۳۵ کیلومتر خطوط انتقال آب می‌باشد که از این رقم ۱۰۸ کیلومتر آن در منطقه شهری و ۱۲۷ کیلومتر در روستاها قرار دارد، اعلام کرد: ۳۷۸ کیلومتر طول شبکه توزیع آب در منطقه جرقویه است که ۱۶۸ کیلومتر آن در محدوده شهرها و ۲۱۰ کیلومتر در روستاها اجرا شده است که با اجرای سیستم تله‌متری و تله‌کنترل این خطوط، آب شرب ۱۹ هزار و ۱۱۹ مشترک آب در شهرها و روستاهای منطقه جرقویه به صورت پایدار تامین می‌شود. جواد اسماعیلی تصریح کرد: در حال حاضر ۹۸ درصد آب شرب این منطقه از طریق طرح آبرسانی اصفهان بزرگ تامین می‌شود و ۲ درصد باقی مانده با استفاده از ۴ حلقه چاه فعال تامین می‌گردد. وی، بهره‌برداری از مخزن ۲ هزار مترمکعبی در شهر نیک‌آباد را بسیار موثر در توزیع عادلانه آب در منطقه دانست و اظهار داشت: احداث این مخزن نقش کلیدی در رفع افت فشار و بعضا قطعی آب در منطقه داشته است و با بهره‌برداری از این مخزن، آب به صورت عادلانه میان مشترکین توزیع می‌شود. اسماعیلی با اشاره به سرانه مخازن شهری در جرقویه عنوان کرد: در حال حاضر در چهار شهر منطقه جرقویه ۱۰ باب مخزن با ظرفیت ۱۰ هزار و ۸۰۰ متر مکعب موجود است و در روستاها ۱۴ باب مخزن با ظرفیت ۲۵۰۰ متر مکعب در مدار بهره‌برداری قرار دارد. وی با بیان اینکه بخش‌های جرقویه علیا و سفلی با وسعتی در حدود ۸ هزار و ۵۰۰ کیلومتر مربع از فاصله حدود ۵۰ کیلومتری جنوب شرقی اصفهان شروع شده و تا حدود ۱۲۰ کیلومتری (روستای حارث‌آباد) امتداد دارد، عنوان کرد: پراکندگی شهرها و روستاها، مانع از خدمات‌رسانی پایدار به مشترکین نگردیده است و هم‌اکنون بیش از ۴۰ هزار نفر از ساکنان شهرها و روستاهای این منطقه از نعمت آب آشامیدنی سالم و بهداشتی بهره‌مند هستند. مدیرآبفای جرقویه سرانه مصرف آب در این منطقه را در سال گذشته ۱۵۴ لیتر در شبانه‌روز اعلام کرد و خاطرنشان ساخت: در سال جاری با شیوع ویروس کرونا مصرف آب شرب نسبت به سال گذشته ۲۰ درصد افزایش داشته است.

مدیرعامل شرکت توزیع برق ایلام:

۹۹ درصد قطعی‌های برق متوجه شرکت توزیع نیست

تفاهم – ایلام: مدیرعامل شرکت توزیع برق ایلام، گفت: ۹۹ درصد از علل خاموشی به دلیل پرنده‌زدگی، تصادف با تیر برق، بارندگی شدید، صاعقه، برف، برخورد شاخه درختان و سرقت تجهیزات شبکه است. هادی شیرخانی با اشاره به اینکه شرکت برق، یک دستگاه دولتی نیست، گفت: شرکت برق، بنگاه اقتصادی است یعنی یک مجموعه با رفتارهای اقتصادی برای ارائه خدمت یا محصول شکل می‌گیرد تا منافع خود را که شامل درون سازمانی و برون سازمانی است را تامین کند. وی با بیان اینکه شرکت توزیع نیروی برق یک شرکت سهامی خاص است، گفت: صنعت برق یک زنجیره است که ۳ حلقه اساسی دارد. مدیرعامل شرکت توزیع برق در خصوص ۳ حلقه اساسی، گفت: حلقه اول (نیروگاه) که برق را تولید می‌کند، حلقه دوم (شرکت برق منطقه‌ای) که برق را از محل تولید تا مبادی مصرف انتقال می‌دهد و حلقه آخر (شرکت توزیع برق) که محصول تولید شده را توزیع می‌کند.

وی به خاموشی‌های سال ۹۷ اشاره کرد و افزود: اغلب این خاموشی‌ها به دلیل تولید نشدن محصول(برق) صورت می‌گیرد. شیرخانی ادامه داد: برق به صورت آنلاین از طریق بازار بورس انرژی و بازار برق خریداری می‌شود که بایستی مشترکین با پرداخت به موقع و سریع قبوض برق در اسرع وقت ما را در این امر یاری دهند.

بهره‌برداری از پروژه‌های راهسازی فردیس در دستور کار مدیریت شهری

تفاهم – البرز – معصومه مهتاب: سرپرست شهرداری فردیس گفت: بهره‌برداری از پروژه‌های راهسازی فردیس در دستور کار مدیریت شهری است. کیهان نریمانی در آیین افتتاح فاز دوم بلوار شهدای اقتدار و کتابخانه تخصصی کودکان پارک تندرستی فردیس که با حضور مسئولان این شهرستان برگزار شد، با بیان اینکه یکی از مهم‌ترین اهداف مدیریت شهری فردیس راهسازی و تسهیل در تردد شهروندان است، اظهار کرد: امید داریم با انجام عملیات‌های اجرایی پروژه‌های راهسازی، شاهد کاهش ترافیک موجود در معابر اصلی فردیس باشیم. وی احداث لاین کندرو بلوار مینا فردیس را یکی از پروژه های راهسازی فردیس اعلام کرد و افزود: طول این محور حدودا ۲ هزار و ۴۰۰ متر است. نریمانی با بیان اینکه برای احداث این پروژه ۷۰ میلیارد ریال در نظر گرفته شده است، بیان کرد: سال گذشته لاین شمالی این بلوار به بهره‌برداری رسید.

به گفته وی، مدیریت شهری فردیس در نظر دارد نسبت به احداث جاده تندرستی و فضای سبز در حاشیه ضلع جنوبی این بلوار اقدام کند. سرپرست شهرداری فردیس در بخش دیگری با اشاره به اینکه عملیات اجرایی جاده کیاتل فردیس نیز در حال انجام است، تصریح کرد: این بلوار حد فاصل مرز شهر اندیشه تا انتهای کانال شرقی فردیس است که طول آن هزار و ۲۵۰ متر می باشد؛ عملیات زیرسازی آسفالت در ۸۵۰ متر طول از آن انجام شده است و امید داریم هرچه سریع‌تر پروژه مذکور را به بهره‌برداری برسانیم. به گفته نریمانی، تملکات پروژه جاده کیاتل این شهر در دست اقدام است. وی همچنین جاده کشتارگاه را یکی دیگر از پروژه‌های راهسازی شهر فردیس اعلام کرد و افزود: طول این مسیر ۳.۵ کیلومتر است که از بلوار کیاتل آغاز شده و تا جاده شهریار امتداد پیدا می‌کند. سرپرست شهرداری فردیس با بیان اینکه فاز اول پروژه جاده کشتارگاه در محدوده لاین کناری شهر فردیس به انجام می‌رسد، تصریح کرد: درصدد هستیم لاین کندرو این پروژه را نیز هرچه سریع‌تر به بهره‌برداری برسانیم. وی اضافه کرد: حد فاصل بلوار مینا تا جاده شهریار به عنوان فاز دوم این پروژه خواهد بود.



گام بلند شهرداری گرگان در توسعه فضای سبز و پارک در شهر

گرگان-خبرنگار تفاهم/

به گزارش مرکز اطلاع رسانی روابط عمومی شهرداری گرگان، عبدالرضا دادبود گفت: به پیشنهاد شهرداری گرگان و توافق با سازمان جهاد کشاورزی استان گلستان مقرر شد چهار هکتار از اراضی جهاد کشاورزی که در محدوده این سازمان قرار دارد به شهرداری گرگان واگذار و شهرداری گرگان یک ساختمان اداری برای این سازمان بسازد

وی ادامه داد: بیش از دو سال این پیگیری‌ها به طول انجامید و چندین جلسه در شورای اسلامی شهر گرگان مطرح و در نهایت روز گذشته این لایحه پیشنهادی شهرداری گرگان در شورا مطرح و مصوب شد.شهردار گرگان بیان کرد: با این اقدام به زودی بزرگترین پارک شهر گرگان به مساحت چهار هکتار در مرکز شهر احداث خواهد شد.دادبود گفت: این طرح با پیشنهاد و پیگیری‌های شهرداری گرگان و توافق با جهاد کشاورزی در شورا مطرح و مصوب شد و پس از تائید فرمانداری و دولت برای اجرا به شهرداری ابلاغ خواهد شد.

وی تاکید کرد: تلاش ما بر این است در مدت زمان کوتاه این پارک احداث و به مردم تقدیم شود.



تسریع عملیات اجرای پروژه شهربازی گرگان با پیگیری‌های مستمر شهردار گرگان

گرگان-خبرنگار تفاهم/

به گزارش مرکز اطلاع‌رسانی روابط عمومی و امور بین‌الملل شهرداری گرگان، جلسه کمیته فنی پروژه شهربازی گرگان با حضور نمایندگان قرارگاه خاتم‌الانبیاء(ص) و دکتر دادبود شهردار گرگان و مدیران شهرداری گرگان به منظور بررسی وضعیت پیشروی پروژه ، نیازمندی‌ها و تسریع در اجرای اقدامات پروژه برگزار شد.

گفتنی است، پروژه شهربازی گرگان به عنوان یکی از مطالبات مردمی از ابتدای مسوولیت دکتر دادبود به عنوان شهردار گرگان به صورت جدی پیگیری و هفته‌هتی گذشته به صورت رسمی با ورود قرارگاه خاتم‌الانبیاء (ص) کلید خورد.

در برنامه‌ریزی‌های انجام شده فاز اول پروژه در بازه زمانی یک ساله به شهروندان تقدیم مردم خواهد شد.

با مذاکرات شهردار گرگان و رایزنی انجام شده که با ورود قرارگاه سازندگی خاتم‌الانبیاء(ص) همراه بود، ورود قرارگاه به پروژه شهربازی برای نخستین‌بار در پروژه‌های شهری تاریخ استان گلستان صورت گرفته است.

پس از حضور قرارگاه سازندگی خاتم‌الانبیاء(ص) در پروژه شهربازی گرگان که با عقد قرارداد همراه بوده است، تفاهمنامه‌های همکاری دیگر سازمان‌ها و ادارات کل استان گلستان با این قرارگاه نیر صورت گرفت که به عنوان اقدام ارزشمند شهرداری گرگان در مشارکت دادن ظرفیت‌های بزرگ کشور برای پیشرفت استان گلستان محسوب می‌شود.

لازم به ذکر است، قرارگاه سازندگی خاتم‌الانبیاء(ص) به دلیل مردمی بودن پروژه و ارزش امیدآفرینی و افزایش نشاط اجتماعی و توسعه همه جانبه شهر گرگان که سیاست این دوره مدیریتی شهرداری گرگان است وارد پروژه شهربازی گرگان شده است.

هیات موضوع قانون تعیین تکلیف وضعیت ثبتی اراضی و ساختمانهای فاقد سند رسمی
آگهی موضوع ماده ۳ قانون و ماده ۱۳ آئین نامه قانون تعیین تکلیف وضعیت ثبتی و اراضی و ساختمان های فاقد سند رسمی

برابر رای شماره ۱۳۹۹۶۰۳۲۵۰۰۷۰۰۰۵۷۲ هیات موضوع قانون تعیین تکلیف وضعیت ثبتی اراضی و ساختمان های فاقد سند رسمی مستقر در واحد ثبتی حوزه ثبت ملک ازنا تصرفات مالکانه بلامعارض متقاضی آقای غلامرضا رسولی فرزند محمد رضا بشماره شناسنامه ۱۰ صادره از ازنا در ششدانگ یک باب ساختمان به مساحت ۱۵۰ متر مربع از پلاک ۲۷ اصلی بخش ۲ واقع در ازنا_ شهرک المهدی خریداری از مالک رسمی آقای محمد علی ورمزیار محرز گردیده است. لذا به منظور اطلاع عموم مراتب در دو نوبت به فاصله ۱۵ روز آگهی می شود در صورتی که اشخاص نسبت به صدور سند مالکیت متقاضی اعتراضی داشته باشند می توانند از تاریخ انتشار اولین آگهی به مدت دو ماه اعتراض خود را به این اداره تسلیم و پس از اخذ رسید، ظرف مدت یک ماه از تاریخ تسلیم اعتراض، دادخواست خود را به مراجع قضایی تقدیم نمایند.بدیهی است در صورت انقضای مدت مذکور و عدم وصول اعتراض طبق مقررات سند مالکیت صادر خواهد شد.
تاریخ انتشار نوبت اول: ۹۹/۶/۴ تاریخ انتشار نوبت دوم: ۹۹/۶/۱۹
فرشاد کورانی نیا
رئیس ثبت اسناد و املاک شهرستان ازنا
م الف ۱۷۹۵۹

هیات موضوع قانون تعیین تکلیف وضعیت ثبتی اراضی و ساختمانهای فاقد سند رسمی
آگهی موضوع ماده ۳ قانون و ماده ۱۳ آئین نامه قانون تعیین تکلیف وضعیت ثبتی و اراضی و ساختمان های فاقد سند رسمی

برابر رای شماره ۱۳۹۹۶۰۳۲۵۰۰۷۰۰۰۶۱۶ هیات موضوع قانون تعیین تکلیف وضعیت ثبتی اراضی و ساختمان های فاقد سند رسمی مستقر در واحد ثبتی حوزه ثبت ملک ازنا تصرفات مالکانه بلامعارض متقاضی خانم معصومه احمدی فرزند محمد صفی بشماره شناسنامه ۳ صادره از الیگودرز در ششدانگ یک باب ساختمان به مساحت ۸۲/۱۸ متر مربع از پلاک ۹۲ فرعی از ۲۹ اصلی بخش ۲ واقع در ازنا_ چالسبار _ خیابان فلسطین جنوبی_ کوچه شهید مرزبان خریداری از مالک رسمی آقای محمد سیف آبادی محرز گردیده است. لذا به منظور اطلاع عموم مراتب در دو نوبت به فاصله ۱۵ روز آگهی می شود در صورتی که اشخاص نسبت به صدور سند مالکیت متقاضی اعتراضی داشته باشند می توانند از تاریخ انتشار اولین آگهی به مدت دو ماه اعتراض خود را به این اداره تسلیم و پس از اخذ رسید، ظرف مدت یک ماه از تاریخ تسلیم اعتراض، دادخواست خود را به مراجع قضایی تقدیم نمایند.بدیهی است در صورت انقضای مدت مذکور و عدم وصول اعتراض طبق مقررات سند مالکیت صادر خواهد شد.
تاریخ انتشار نوبت اول: ۹۹/۶/۴ تاریخ انتشار نوبت دوم: ۹۹/۶/۱۹
فرشاد کورانی نیا
رئیس ثبت اسناد و املاک شهرستان ازنا
م الف ۱۷۹۶۱

هیات موضوع قانون تعیین تکلیف وضعیت ثبتی اراضی و ساختمانهای فاقد سند رسمی
آگهی موضوع ماده ۳ قانون و ماده ۱۳ آئین نامه قانون تعیین تکلیف وضعیت ثبتی و اراضی و ساختمان های فاقد سند رسمی

برابر رای شماره ۱۳۹۹۶۰۳۲۵۰۰۷۰۰۰۶۱۴ هیات موضوع قانون تعیین تکلیف وضعیت ثبتی اراضی و ساختمان های فاقد سند رسمی مستقر در واحد ثبتی حوزه ثبت ملک ازنا تصرفات مالکانه بلامعارض متقاضی آقای رسول مهری فرزند احمد بشماره شناسنامه ۲۰ صادره از ازنا در ششدانگ یک باب ساختمان به مساحت ۱۶۷ متر مربع از پلاک ۳۰ اصلی بخش ۲ ازنا واقع در ازنا _جنب گلزار خریداری از مالکین رسمی آقای میرزا قلی مرزبان و ورثه مسلم اسدی محرز گردیده است.لذا به منظور اطلاع عموم مراتب در دو نوبت به فاصله ۱۵ روز آگهی می شود در صورتی که اشخاص نسبت به صدور سند مالکیت متقاضی اعتراضی داشته باشند می توانند از تاریخ انتشار اولین آگهی به مدت دو ماه اعتراض خود را به این اداره تسلیم و پس از اخذ رسید، ظرف مدت یک ماه از تاریخ تسلیم اعتراض، دادخواست خود را به مراجع قضایی تقدیم نمایند.بدیهی است در صورت انقضای مدت مذکور و عدم وصول اعتراض طبق مقررات سند مالکیت صادر خواهد شد.
تاریخ انتشار نوبت اول: ۹۹/۶/۴ تاریخ انتشار نوبت دوم: ۹۹/۶/۱۹
فرشاد کورانی نیا
رئیس ثبت اسناد و املاک شهرستان ازنا
م الف ۱۷۹۶۳

هیات موضوع قانون تعیین تکلیف وضعیت ثبتی اراضی و ساختمانهای فاقد سند رسمی
آگهی موضوع ماده ۳ قانون و ماده ۱۳ آئین نامه قانون تعیین تکلیف وضعیت ثبتی و اراضی و ساختمان های فاقد سند رسمی

برابر رای شماره ۱۳۹۹۶۰۳۲۵۰۰۷۰۰۰۶۱۸ هیات موضوع قانون تعیین تکلیف وضعیت ثبتی اراضی و ساختمان های فاقد سند رسمی مستقر در واحد ثبتی حوزه ثبت ملک ازنا تصرفات مالکانه بلامعارض متقاضی آقای افشین خاکباز فرزند علی اصغر بشماره شناسنامه ۴۸۴۰۰۲۴۱۰۳ صادره از ازنا در ششدانگ یک باب ساختمان به مساحت ۱۸۳/۱۱ متر مربع از پلاک ۱۳۵۷ فرعی از ۳۰ اصلی بخش ۲ واقع در ازنا_ طرح گلدشت خریداری از مالک رسمی آقای وحید رضایی محرز گردیده است. لذا به منظور اطلاع عموم مراتب در دو نوبت به فاصله ۱۵ روز آگهی می شود در صورتی که اشخاص نسبت به صدور سند مالکیت متقاضی اعتراضی داشته باشند می توانند از تاریخ انتشار اولین آگهی به مدت دو ماه اعتراض خود را به این اداره تسلیم و پس از اخذ رسید، ظرف مدت یک ماه از تاریخ تسلیم اعتراض، دادخواست خود را به مراجع قضایی تقدیم نمایند.بدیهی است در صورت انقضای مدت مذکور و عدم وصول اعتراض طبق مقررات سند مالکیت صادر خواهد شد.
تاریخ انتشار نوبت اول: ۹۹/۶/۴ تاریخ انتشار نوبت دوم: ۹۹/۶/۱۹
فرشاد کورانی نیا
رئیس ثبت اسناد و املاک شهرستان ازنا
م الف ۱۷۹۶۰

هیات موضوع قانون تعیین تکلیف وضعیت ثبتی اراضی و ساختمانهای فاقد سند رسمی
آگهی موضوع ماده ۳ قانون و ماده ۱۳ آئین نامه قانون تعیین تکلیف وضعیت ثبتی و اراضی و ساختمان های فاقد سند رسمی

برابر رای شماره ۱۳۹۹۶۰۳۲۵۰۰۷۰۰۰۵۰۳ هیات موضوع قانون تعیین تکلیف وضعیت ثبتی اراضی و ساختمان های فاقد سند رسمی مستقر در واحد ثبتی حوزه ثبت ملک ازنا تصرفات مالکانه بلامعارض متقاضی آقای قدیر وزیری فرزند محمد حسن بشماره شناسنامه ۲۸ صادره از ازنا در ششدانگ یک باب ساختمان به مساحت ۳۵/۳۳ متر مربع از پلاک ۱۳۵۷ فرعی از ۳۰ اصلی بخش ۲ ازنا واقع در ازنا _طرح گلدشت خریداری از مالک رسمی آقای ابراهیم همولله محرز گردیده است.لذا به منظور اطلاع عموم مراتب در دو نوبت به فاصله ۱۵ روز آگهی می شود در صورتی که اشخاص نسبت به صدور سند مالکیت متقاضی اعتراضی داشته باشند می توانند از تاریخ انتشار اولین آگهی به مدت دو ماه اعتراض خود را به این اداره تسلیم و پس از اخذ رسید، ظرف مدت یک ماه از تاریخ تسلیم اعتراض، دادخواست خود را به مراجع قضایی تقدیم نمایند.بدیهی است در صورت انقضای مدت مذکور و عدم وصول اعتراض طبق مقررات سند مالکیت صادر خواهد شد.
تاریخ انتشار نوبت اول: ۹۹/۶/۴ تاریخ انتشار نوبت دوم: ۹۹/۶/۱۹
فرشاد کورانی نیا
رئیس ثبت اسناد و املاک شهرستان ازنا
م الف ۱۷۹۶۲

مفقودی
سند وبرگ سبز سواری سمند مدل ۹۱
شماره موتور:۱۲۴۹۱۰۰۵۶۶۰
شماره شاسی: NAAC۹۱CC۱CF۸۹۱۱۹۸
شماره پلاک:۵۸ ایران ۹۷۸ ب ۹۳
متعلق به حمیدرضا دانش پژوه
مفقود واز درجه اعتبار ساقط است.
برازجان

مفقودی
سند کمپانی خودرو سواری پژو ۴۰۵
مدل: ۸۸
شماره موتور: ۱۲۴۸۸۲۶۵۱۲۳
شماره شاسی: NAAM۰۱CA۴AR۳۱۶۲۱۷
پلاک: ۶۳ ایران ۲۸۳ م ۳۸
متعلق به آمنه حسن پور مفقود و از درجه اعتبار ساقط است.
برازجان

خبرنامه

پرداخت ۸۰ درصد مطالبات پزشکان خانواده استان مرکزی

تفاهم – استان مرکزی: مدیرکل بیمه سلامت استان مرکزی از پرداخت ۸۰ درصد مطالبات پزشکان خانواده استان خبر داد. محمدرضا جیریایی در رزمایش سایبری سراسری بیمه سلامت که به صورت ویدئوکنفرانس به میزبانی استان یزد برگزار شد، اظهار کرد: مجموع بدهی در سال گذشته به بیمارستان‌های دانشگاهی در سه ماهه پایانی سال ۹۸ حدود ۲۴۹میلیارد و ۷۹ میلیون ریال است و مطالبات دانشگاهی تا پایان خردادماه سال جاری تسویه و پرداخت شده است. وی افزود: ۱۵۰ میلیارد تومان امسال در بیمه سلامت استان مرکزی جذب شد که ۱۲۰ میلیارد تومان از این منابع مالی برای تسویه بدهی‌های سال گذشته و ۳۰ میلیارد تومان برای تسویه بدهی‌های سه ماه نخست امسال هزینه شده است. وی گفت: ۲۰۰ میلیارد تومان اعتبار امسال به بیمه سلامت استان مرکزی اختصاص یافته که ۳۰ میلیارد تومان این اعتبارات جذب شده و تا پایان سال بقیه این منابع مالی نیز برای پرداخت طلب موسسه‌های طرف قرارداد جذب می‌شود. جیریایی با بیان اینکه ۸۰ درصد علی‌الحساب مطالبات مرداد سال جاری پزشکان خانواده استان به مبلغ ۹۲ میلیارد ریال پرداخت شده است، اظهار داشت: این اداره بیمه سلامت استان بابت هزینه‌های بیماران بستری در استان در سال گذشته ۱۰۰میلیارد و ۲۰۴ میلیون ریال پرداخت کرده که نسبت به سال ماقبل آن ۱۰ و سه دهم درصد رشد داشته است. وی در ادامه، حفاظت از محیط زیست با حذف اسناد کاغذی، افزایش سطح رضایتمندی بیمه شدگان، کنترل منابع، تشکیل پرونده الکترونیک سلامت، تسریع در رسیدگی به نسخ مراکز طرف قرارداد و پرداخت مطالبات، تسهیل و تسریع در فرآیند پذیرش و ارائه خدمات به بیمه‌شدگان، شفافیت عملکرد در قبال موسسات طرف قرارداد و استعلام وضعیت بیمه‌ای بیمار را از مزایای نسخه نویسی الکترونیک دانست. مدیرکل بیمه سلامت استان مرکزی گفت: نتایج الکترونیکی کردن فرآیندها نیز شامل استقرار دولت الکترونیک، شفافیت حداکثری، ارائه سریع خدمات، کاهش حضور فیزیکی و... است. جیریایی بیان کرد: ۹۷ درصد آزمایشگاه‌ها، ۹۵ درصد مراکز تصویربرداری، ۹۰ درصد پزشکان و در مجموع ۹۰ درصد موسسات طرف قرارداد با بیمه سلامت به سیستم نسخه‌نویسی الکترونیک متصل شده‌اند. وی تصریح کرد: ۶۰۲ موسسه خصوصی و ۱۰۶ مرکز بهداشتی درمانی طرف قرارداد با بیمه سلامت هستند و در دولت تدبیر و امید ۱۴۷هزار و ۹۵۳ نفر از ابتدای طرح به صورت رایگان تحت پوشش بیمه همگانی قرار گرفته‌اند.

بهره‌برداری از پیاده‌راه میدان ۱۷ شهریور بابل

تفاهم – مازندران: پیاده راه میدان ۱۷ شهریور بابل با حضور حجت‌الاسلام روحانی–امام جمعه معزز بابل و سیدمجتبی حکیم–شهردار بابل، فرامرزابوالحسنی–رئیس شورای اسلامی شهر و سایر مسئولین شهری بابل به بهره‌برداری رسید.

در این رابطه، شهردار بابل با بیان اینکه ارتقای کیفیت زندگی شهری و ایجاد فضایی آرام و راحت حق شهروندان است، گفت: بعد از احداث پیاده‌راه آیت ا... کریمی و استقبال شهروندان از فضای آن، شهرداری بابل در نظر داشت تا با شناسایی مکان‌هایی که ظرفیت ساخت پیاده‌راه را دارند با کمترین هزینه و بهترین کیفیت، فضای تفریحی و مطلوب دیگری برای شهروندان فراهم آورد، بدین منظور میدان ۱۷ شهریور که از مکان‌های قدیمی بابل محسوب می‌شود و سال‌ها با چهره نامطلوب به حال خود رها شده بود، برای بهسازی مورد توجه قرار گرفت.



سید مجتبی حکیم ادامه داد: برای این منظور ایجاد پیاده‌راه در مساحت ۲۸۰۰ متر مربع با اعتباری بالغ بر پانزده میلیارد ریال به منظور ساخت فضایی آرام برای خانواده‌ها که یک الزام و ضرورت به حساب می‌آید در دستور کار قرارگرفت و با برنامه‌ریزی و پیش‌بینی‌هایی که در خصوص اجرای این پروژه انجام شد، توانستیم این پروژه را در کمترین زمان اجرایی و به شهروندان ارائه دهیم.

وی اظهار داشت: امروزه وجود فضای تفریحی برای شهروندان بسیار مهم می‌باشد و ایجاد فضای آرام برای خانواده‌ها یک اولویت برای مدیریت شهری محسوب می‌شود. ایجاد این محیط در مرکز شهر سبب خواهد شد تا خانواده‌ها برای استفاده از فروشگاه‌ها و مراکز خرید لذت بیشتری ببرند. شهر بابل در سال‌های اخیر بدلیل افزایش جمعیت و ترافیک شهری دستخوش تغییرات بسیاری شده و چهره شهر را به سمت ناخوشایندی پیش برده است، به همین منظور شهرداری و شورای اسلامی شهر بابل تلاش می‌کنند تا با احداث پارک، بوستان و پیاده‌راه، گام اساسی در ارتقای کیفیت زندگی و تاثیرگذاری در مبلمان شهری بردارند.

برگزاری نشست شورای انسجام‌بخشی صنعت آب و برق استان لرستان

تفاهم – لرستان: نشست شورای انسجام بخشی صنعت آب و برق لرستان با حضور مهرداد ویسکرمی–نماینده خرم‌آباد و چگنی در مجلس شورای اسلامی در سالن کنفرانس شرکت توزیع نیروی برق استان لرستان برگزار شد. رئیس شورای انسجام بخشی صنعت آب و برق استان در این نشست، ضمن ارائه گزارشی از فعالیت‌های عمرانی و زیر ساختی این صنعت در لرستان، اظهار کرد: هزینه‌های اجرای پروژه‌های برق‌رسانی در لرستان با توجه به شرایط کوهستانی که دارد بالاست و می‌طلبد در این زمینه توجه جدی‌تر به استان صورت گیرد.

فریدون خودنیا گفت: انتظار داریم نمایندگان لرستان از شایسته سالاری در مناصب مدیریتی صنعت آب و برق حمایت کنند تا بتوانیم با اهداف تعریف شده وزارت نیرو به نحو مطلوب و در جهت رضایتمندی مردم خدمات‌رسانی و انتظارات مردم را برآورده نماییم. وی افزود: با توجه به هزینه‌های سنگین در تولید و توزیع برق، انتظار می‌رود مردم فهیم لرستان، با پرداخت به موقع هزینه‌های مصرفی، شرکت توزیع برق را در امر خدمات‌رسانی و ارائه انرژی مطمئن و برق پایدار یاری نمایند هر چند انتظارات برآورده نشده و احتیاج به همکاری بیشتر مردم در این زمینه می‌باشد. در ادامه مهرداد ویسکرمی–نماینده مردم خرم‌آباد و چگنی در مجلس شورای اسلامی نیز اظهار داشت: باید مشکلات مردم را در مسائل برق و آب حل و فصل کرد و هر کدام از دستگاه که در این حوزه که مسئولیت دارند با تمام توان به مردم خدمات ارائه دهند. وی گفت: یکی از وظایف ما نمایندگان استان در مجلس پیگیری بحث حق آبه لرستان است و به طور جدی از آن دفاع خواهیم کرد، چرا که حق قانونی مردم است و باید داده شود و در این راه تمام سعی خود را نموده و از هیچ تلاشی دریغ نخواهیم کرد. وی افزود: مجمع نمایندگان استان مصمم هستیم در جهت احقاق حق آبه استان لرستان از مجموعه وزارت نیرو با تمام توان خود این امر را محقق نموده و نگرانی‌ها و دغدغه‌های مردم ولایت مدار لرستان را مرتفع نماییم و موجبات رضایتمندی آن‌ها را فراهم کنیم.

ویسکرمی بیان کرد: لرستان باید به منابع پایدار انرژی دست پیداکند و در این مسیر انتظار داریم مدیران استان به جد در این مسیر پیگیر باشند. گفتنی است که در پایان این نشست، کرموند– مدیرعامل شرکت آب و فاضلاب لرستان و حسن‌نژاد–مدیرعامل آب منطقه‌ای لرستان گزارش‌هایی از اقدامات، فعالیت‌های انجام شده، موانع و مشکلات خود ارائه دادند.

احداث شبکه فاضلاب شهرستان‌های مبارکه و لنجان با سرمایه‌گذاری فولاد مبارکه

تفاهم – اصفهان: مدیرعامل شرکت آبفا استان اصفهان در جلسه بررسی مشکلات شهرستان مبارکه در حوزه آب و فاضلاب عنوان کرد: سرمایه‌گذاری فولاد مبارکه در احداث شبکه فاضلاب شهرستان‌های مبارکه و لنجان مصداق بارز کار جهادی است و فولاد مبارکه علی‌رغم توافق اولیه، فراتر از تعهدات خود عمل کرده و شهرهای دیگر را نیز پوشش داده است. هاشم امینی عنوان کرد: از سال ۶۲ تا سال ۹۲ که شبکه فاضلاب با اعتبارات دولت انجام می‌گرفت، تنها ۳۰ درصد این شبکه پیش رفت و پس از عقد قرارداد مذکور مابین شرکت آبفا و فولاد مبارکه سرعت اجرای شبکه فاضلاب ۱۴ برابر شد و اکنون به بیش از ۹۵ درصد پیشرفت رسیده است.

وی در ادامه افزود: ده سال پیش در کمیته سلامت و امنیت قضایی استان بارها جلساتی برگزار و موضوع فاضلاب شهرهای مبارکه مطرح می‌شد. فاضلاب به طور مستقیم و غیرمستقیم وارد رودخانه زاینده‌رود می‌شد و مردم در دفع فاضلاب دچار مشکل بودند. امینی، بسته شدن رودخانه زاینده‌رود را نقطه عطفی در پیشبرد این عملیات دانست و عنوان کرد: در اولین سالی که رودخانه زاینده‌رود بسته و صنعت استان دچار مشکل شد، پیشنهاد شد شرکت فولاد مبارکه برای ایجاد شبکه فاضلاب ورود پیدا کند تا علاوه بر حل مشکلات شبکه فاضلاب شهرهای مبارکه و لنجان و حل مشکلات زیست‌محیطی، صنعت بتواند از محل تصفیه پساب و بازچرخانی آن در سیستم، بخشی از کمبود آب خود را جبران کند. در عین حال با این کار بار این پروژه که بر روی دوش دولت بود، برداشته شد. وی ادامه داد: چاه‌هایی که قبلا برای دفع فاضلاب به روش سنتی حفر می‌شد، مشکلات بسیار زیادی داشت و جدا از جنبه سلامتی و بهداشت برای تمامی زیرساخت‌ها از جمله تاسیسات زیر زمین و آسفالت معابر و خانه‌های شهروندان مشکل‌ساز بود. مدیرعامل شرکت آب و فاضلاب استان اصفهان گفت: برای اجرای این پروژه تا امروز بیش از ۳۰۰ میلیارد تومان در این شهرستان هزینه شده است، کاری که در شرایط اقتصادی امروز کشور برای دولت امکان‌پذیر نبود، ظرف ۴ تا ۵ سال به فرجام رسید.

وی از سرمایه‌گذاری شرکت آب و فاضلاب استان در بسیای از شهرها از جمله شاهین شهر، دولت‌آباد، نجف‌آباد، برخوار، اصفهان، فولادشهر و بهارستان برای جمع‌آوری و بازیافت پساب خبر داد و گفت: این کار بسیار ضروری است، چرا که آینده رودخانه زاینده‌رود و وضعیت سفره‌های زیرزمینی مشخص نیست و باید به فکر استفاده بهینه از منابع آبی باشیم.

خبرنامه

پیش بینی تولید ۱/۸ میلیون تن چغندر قند در آذربایجان غربی

تفاهم – آذربایجان غربی: معاون بهبود تولیدات گیاهی سازمان جهادکشاورزی آذربایجان غربی از پیش بینی تولید ۱/۸ میلیون تن چغندر قند در استان خبر داد. اکبر کرامتی با اشاره به آغاز برداشت محصول چغندر قند از ۲۵ شهریورماه در آذربایجان غربی گفت: در سال زراعی جاری حدود ۳۴ هزار هکتار از اراضی کشاورزی استان زیر کشت محصول چغندر قند رفته است و پیش‌بینی می‌شود، یک میلیون و ۸۰۰ هزار تن در شرایط مطلوب محصول چغندر قند از مزارع استان برداشت شود. کرامتی با بیان اینکه بیشترین سطح زیر کشت چغندرقند، خارج از حوضه آبریز دریاچه ارومیه بوده است، ادامه داد: با توجه به کشت ۲۸ هزار و ۲۰۰ هکتار چغندر قند در سال زراعی گذشته، امسال سطح زیر کشت نسبت به سال گذشته ۱۸ درصد افزایش یافته است و سطح کشت در شمال استان در مقایسه با سال گذشته که در سطح ۲۵۹۲ هکتار بوده در حدود ۵۰ درصد افزایش داشته است. معاون بهبود تولیدات گیاهی سازمان جهاد کشاورزی آذربایجان‌غربی با اشاره به اهمیت توسعه کشت نشایی چغندرقند در جهت کاهش مصرف آب در مزارع اظهار کرد: امسال ۱۱۰ هکتار از مزارع به روش کشت نشایی و ۱۱۵۰ هکتار به روش متراکم و مابقی به صورت معمول کشت شده است، کاهش سطح کشت محصولات آب‌بر در کنار حفظ میزان تولید آن از اهداف وزارت جهاد کشاورزی درترویج این نوع کشت است. وی همچنین افزود: در راستای اجرای سیاست‌های ستاد احیای دریاچه ارومیه، سطح زیر کشت محصول آب بر چغندرقند در حوضه آبریز دریاچه ارومیه از سطح ۲۰ هزار هکتاری در سال ۹۲ به ۱۳ هزار هکتار در سال جاری کاهش یافته است. کرامتی با بیان اینکه تاکنون ۶۸۳ هکتار از مزارع چغندر قند استان به نوار تیپ مجهز شده است، بیان کرد: میزان سطح زیر کشت چغندرقند امسال بر اساس قراردادهای بین کارخانه‌های قند و چغندرکاران منعقد شده است. معاون بهبود تولیدات گیاهی سازمان جهادکشاورزی استان خاطرنشان کرد: ۵۳ درصد از سطح کشت مزارع چغندرقند به صورت آبیاری بارانی و دو درصد به صورت نوار تیپ و ۴۵ درصد از سطوح کشت به صورت نشتی آبیاری می‌شوند. وی در پایان به افزایش بیش از ۵۰ درصدی قیمت تضمینی خرید چغندر از کشاورزان طی سال زراعی جاری اشاره کرد و گفت: با تصویب دولت، امسال چغندرقند از کشاورزان با نرخ تضمینی کیلویی ۶۵۲ تومان شد که نسبت به رقم ۴۲۳ تومان پارسال نزدیک به ۵۳ درصد افزایش دارد.

مفقودی

برگ سبز (سند) اتومبیل سواری پژو ۴۰۵ تیپ جی ال ایکس مدل ۱۳۸۳ به شماره شهربانی ۳۸ ایران ۱۴۶ ط ۳۸ به شماره موتور ۱۲۴۸۳۱۱۸۳۹۲ به شماره شاسی ۰۰۸۳۰۵۱۷۶۹ به نام اینجانب سید حامد کورشی طباطبائی به شماره شناسنامه ۵۶۸ متولد ۱۳۶۷ به شماره ملی ۴۰۳۲۲۳۵۵۱۱ فرزند سید اکبر مفقود گردیده و از درجه اعتبار ساقط می باشد.

مفقودی

برگ سبز (سند) برگ کمپانی کارت اتومبیل وانت دو کابین سیستم مزدا تیپ بی ۲۰۰۰ آی مدل ۱۳۸۹ به شماره شهربانی ۲۹ ایران ۳۳۹ ب ۳۱ به شماره موتور FE ۱۳۶۵۳۵ به شماره شاسی ۳۳۹۷۲ E ۱۹ PC ۲ NAGDPX به نام اینجانب فریبرز خانی پور به شماره شناسنامه ۱۱۵۲ متولد ۱۳۵۷ به شماره ملی ۳۳۴۰۲۱۲۷۵۹ فرزند عزیز مراد مفقود گردیده و از درجه اعتبار ساقط می باشد.

مفقودی

برگ سبز (سند) برگ کمپانی اتومبیل سواری پراید سایپا تیپ SE ۱۳۱ مدل ۱۳۹۶ به شماره شهربانی ۳۸ ایران ۱۸۷ و ۱۸ به شماره موتور M ۱۳/۵۹۹۹۳۲۳ به شماره شاسی NAS ۴۱۱۱۰۰ H ۳۴۰۰۵۲۹ به نام اینجانب نسرین قشقائی به شماره ملی ۰۳۸۶۱۸۶۴۲۱ مفقود گردیده و از درجه اعتبار ساقط می باشد.

مفقودی

برگ کمپانی اتومبیل سواری MVM تیپ ۵۳۰ مدل ۱۳۹۲ به شماره شهربانی ۷۷ ایران ۸۵۶ هـ ۳۴ به شماره موتور ۰۲۰۰۸۹ FFFA ۴۸۴ MVM به شماره شاسی NATGCAWD ۱۰۲۰۲۵۱ به نام اینجانب غلامحسین خسرو جردی به شماره شناسنامه ۴۰۳۴۴ متولد ۱۳۳۹ به شماره ملی ۱۰۷۹۰۴۰۱۱۱۸ فرزند علی اصغر مفقود گردیده و از درجه اعتبار ساقط می باشد.

شرکت آب منطقه ای

آگهی مناقصه عمومی

شرکت آب منطقه ای ایلام در نظر دارد پروژه های زیر را از طریق مناقصه عمومی و به صورت یک مرحله ای به پیمانکاران واجد شرایط واگذار نماید.لذا پیمانکاران تائید صلاحیت شده با توجه به ظرفیت آماده به کارچنانچه واجد شرایط می باشند می توانند از طریق سامانه تدارکات الکترونیک دولت به آدرس سایت www.setadiran.ir نسب به دریافت اسناد اقدام نمایند (کلیه مراحل برگزاری مناقصه از طریق سایت مذکور انجام می شود).

موضوع مناقصه	برآورد(ریال)	مبلغ تضمین شرکت در مناقصه (ریال)	مدت انجام پروژه	محل اجرا
پروژه عملیات ساماندهی رودخانه بدوله در محدوده بالادست پل جاده پایانه مرزی مهران	۱۰/۰۰۴/۱۹۳/۳۲۸	۵۰۰/۲۱۰/۰۰۰	۶ ماه	ایلام – مهران
پروژه روپرگذاری، لایروبی وآزادسازی رودخانه زنگوان	۵/۵۹۲/۰۲۲/۵۹۲	۲۷۹/۶۱۰/۰۰۰	۴ ماه	ایلام – سیروان

دستگاه نظارت: شرکت آب منطقه ای ایلام
رتبه و رشته مورد نیاز پایه ۵ آب می باشد
محل تامین اعتبار از محل اعتبارات عمرانی دولت اعتباراین پروژه صرفا به صورت اسناد خزانه اسلامی می باشد
تاریخ فروش اسناد از تاریخ ۹۹/۶/۲۰لغایت ۹۹/۶/۲۵می باشد
آخرین مهلت جهت تحویل اسناد پایان وقت اداری روز یک شنبه مورخ ۹۹/۷/۶ می باشد (ضمانت نامه شرکت در مناقصه علاوه بر بارگذاری در سایت تحویل دفترقراردادها شرکت آب منطقه ای ایلام گردد)
بازگشایی پاکات روز دوشنبه مورخ ۹۹/۷/۷ راس ساعت ۱۱ صبح درمحل سالن جلسات شرکت آب منطقه‌ای ایلام می باشد
هزینه درج اگهی در روزنامه به عهده برندگان مناقصه می باشد

شرکت آب منطقه ای ایلام


۲۰۱۰ پاسخگویی
به مشتریان تجاری
(متمرکز در مخابرات ایران)
شرکت مخابرات ایران

راه اندازی ۲۴ساعته سامانه پاسخگویی ۲۰۱۰ به مشتریان تجاری باانتخاب زبان فارسی یاانگلیسی

گرگان- مارال کرد/

سامانه پاسخگویی به مشتریان تجاری با شماره ۲۰۱۰ در مخابرات راه اندازی شد. به گزارش اداره روابط عمومی مخابرات منطقه گلستان ، مهندس شهمرادی با اشاره به راه اندازی سامانه ۲۰۱۰ ، آنرا مخصوص مشتریان تجاری و برای پاسخگویی به مشکلات فنی و سوال ها ی مربوط به سرویس ها و صورتحساب مشتریان دانست.وی با برشمردن مزایای این سامانه گفت : سامانه ۲۰۱۰ به صورت۲۴ساعته وحتی درروزها ی تعطیل نیز پاسخگوی مشتریان است.

مدیر مخابرات منطقه گلستان امکان انتخاب زبان فارسی یا انگلیسی، اطلاعات محصولات و سرویس ها ، ارائه اطلاعات صورتحساب تغییر سرویس فعلی، ارتباط با پشتیبانی فنی و اطلاع از وضعیت مکاتبه ها را از قابلیت ها ی ارائه شده توسط این سامانه است.

دریافت صورتحساب تلفن ثابت گلستانی ها با شماره گیری کد #۲۰۲۰×

گرگان- مارال کرد/

همه مشترکین تلفن همراه می توانند از طریق شماره گیری کد #۲۰۲۰× و ثبت تلفن همراه خود، اقدام به دریافت صورت حساب تلفن ثابت خود کنند.

به گزارش روابط عمومی مخابرات منطقه گلستان ، مهندس شهمرادی ضمن اعلام این خبر گفت : خدمات قابل ارائه به مشتریان در سامانه ۲۰۲۰ بسیار متنوع و کاربردی میباشد که جهت رفاه حال مشتریان در نظر گرفته شده است .مدیر مخابرات منطقه گلستان با برشمردن خدمات ارائه شده توسط سامانه #۲۰۲۰× گفت : پرداخت قبوض تلفن ثابت ، پیش ثبت نام اینترنت پرسرعت ، خرید ترافیک اینترنت پرسرعت ، استعلام مانده اعتبار اینترنت پرسرعت، شارژ کارت تلفن همگانی از جمله این خدمات است که مشتریان میتوانند از آن بهره مند شوند.وی با تاکید بر استفاده مشتریان مخابرات از خدمات غیر حضوری گفت : این خدمات باعث شده تا سرعت تامین نیاز مشتریان افزایش یافته و متقاضیان بتوانند خدمات مد نظر خود را بدون صرف هزینه و وقت دریافت کنند.



خبرنامه

استاندار خراسان جنوبی:

از ایده‌های دارای توجیه اقتصادی حوزه گردشگری حمایت می‌کنیم

تفاهم – خراسان جنوبی – رضا بهنام: استاندار خراسان جنوبی گفت: آمادگی لازم برای حمایت از طرح و ایده‌های دارای توجیه اقتصادی و با قابلیت عملیاتی شدن را داریم. محمدصادق معتمدیان در جلسه هم اندیشی با فعالان بخش گردشگری استان خاطرنشان کرد: به دلیل بسترهای مناسبی که در استان داریم، گردشگری، یکی از پیشران‌های توسعه‌ای به شمار می‌رود. وی از خراسان جنوبی به عنوان استانی با ظرفیت‌های گردشگری فراوان یاد کرد و گفت: وجود بیش از ۶۰ جاذبه طبیعی، یک‌هزار و ۸۰۰ اثر ملی در حوزه میراث فرهنگی و چهار اثر جهانی به ثبت رسیده، از مهم‌ترین ظرفیت‌های استان برای جذب گردشگر می‌باشد. به گفته وی، فرهنگی بودن استان و نیروی انسانی مستعد هم از پتانسیل‌های منحصر به فردی است که می‌تواند به جذب گردشگر کمک کند. استاندار خراسان جنوبی با تأکید بر اینکه مهم‌ترین اولویت ما معرفی این جاذبه‌هاست، بیان کرد: از رویکردهای ما در دو سال گذشته، معرفی هر چه بیشتر توانمندی‌ها و پتانسیل‌هاست. معتمدیان تأکید کرد: در بحث استفاده از ظرفیت‌های گردشگری باید سیاست‌های کلان نظام، فرمایشات رهبر معظم انقلاب، سیاست‌های چشم‌انداز کشور و حوزه گردشگری مدنظر باشد. استاندار خراسان جنوبی با اشاره به موقعیت و شرایط خاص استان، گردشگری را مسیری برای درآمدزایی و اشتغال مردم عنوان کرد و اظهار داشت: ما باید با برنامه‌ریزی درست و استفاده از همه فرصت‌ها، موانع و مشکلات موجود در این راه حذف کنیم. معتمدیان گفت: نماینده‌های استان در مجلس شورای اسلامی نیز باید کمک کنند تا تعاملات منطقه‌ای را گسترش دهیم. وی به راهکارهای تبیین شده برای استفاده هر چه بهتر از ظرفیت‌های گردشگری پرداخت و گفت: اصلی‌ترین کار، تدوین سند جامع گردشگری می‌باشد که در شورای پژوهشی استان به تصویب رسیده است. به گفته وی، در این سند، نقشه راه کوتاه‌مدت، میان‌مدت و بلندمدت حوزه گردشگری تعیین شده و تکلیف همه دستگاه‌ها نیز در این زمینه روشن می شود. گفتنی است؛ این جلسه با حضور حجت‌الاسلام نصیرایی–نماینده مردم فردوس، طبس، بشرویه و سرایان و نماینده قوه مقننه در شورای عالی گردشگری کشور، مجیدی–دبیرکل مجامع آسیایی و رئیس بخش گردشگری اتاق بازرگانی استان و سایر مسئولین برگزار گردید.

بهسازی ۴۰۰هزار متر مربع از معابر ایلام



تفاهم – ایلام: شهردار ایلام گفت: از ابتدای سال جاری تاکنون ۴۰۰ هزار مترمربع از معابر و خیابان‌های سطح شهر ایلام آسفالت شده است. طالب صادقیان اظهار داشت: نهضت آسفالت معابر، خیابان‌ها و کوچه‌های محلات که از مهم‌ترین خواسته‌های مردم است تا آغاز فصل بارندگی ادامه خواهد یافت. وی افزود: ایلام در حال ویرایش عمرانی سطح شهر است و درصدد هستیم تا پایان سال جاری پرونده پروژه‌های در دست اجرا را بویژه در زمینه موزائیک فرش، جدول‌کشی و آسفالت با سرعت بخشیدن در انجام آنها بسته شود. صادقیان تاکید کرد: بیش از ۲۰ پروژه بزرگ و کوچک را در سال ۹۹ با اعتبار بیش از ۴۰۰ میلیارد ریال در مراحل اجرا داریم که امیدواریم با تحقق ۱۰۰ درصدی بتوانیم این تعداد پروژه را به سرانجام برسانیم.

صادقیان گفت: زیرگذر شهید کشوری، بهسازی پیاده‌رو و سنگ‌فرش خیابان‌های سعدی شمالی و جنوبی، بهسازی و سنگ فرش بلوار شمالی و جنوبی امام خمینی (ره)، ایجاد بوستان خطی بلوار مدرس، بوستان مصلی و بوستان ارغوان را از مهم‌ترین برنامه‌های شهرداری ایلام در جهت زیباسازی شهر و ایجاد فضایی مفرح برای شهروندان ذکر کرد که تا پایان سال جاری افتتاح خواهند شد. شهردار ایلام با اشاره به حضور نزدیک به یک‌هزار نیروی رسمی، شرکتی و قراردادی در مجموعه شهرداری ایلام یادآور شد: ماهیانه حدود ۷۰ میلیارد ریال برای حقوق و مزایای این افراد پرداخت می‌شود که برای تأمین آن با دشواری زیادی روبرو هستیم. وی، برون‌سپاری فعالیت‌ها در جهت کوچک کردن پیکره شهرداری را از الزامات این مجموعه عنوان کرد و گفت: عمده فعالیت‌های حوزه خدمات شهری و فضای سبز باید به بخش خصوصی واگذار شود. صادقیان با اشاره به وجود نیروهای خلاق و توانمند دانشگاهی رشته‌های فنی و مهندسی بویژه معماری، عمران و برنامه‌ریزی شهری در سطح استان اظهار داشت: اتفاقات خوبی که در حوزه زیباسازی شهری و جانمایی امکانات تفریحی در شهر ایلام مشاهده می‌شود حاصل استفاده از توان تخصصی نیروهای جوان دانشگاهی در مجموعه شهرداری ایلام است. وی، یکی از نیازهای اصلی شهرداری ایلام را تأمین ماشین‌آلات برشمرد و افزود: کمک‌های سازمان همیاری شهرداری‌ها به شهرداری ایلام بسیار محدود بوده بطوری که در طول سه سال گذشته تسهیلات به ۵۰ میلیارد ریالی که برای خرید ماشین‌آلات به شهرداری ایلام مصوب شد تنها حدود ۲۰ میلیارد ریال محقق شده است.

بهره‌مندی ۱۱ هزار و ۹۱۲ مشترک آذربایجان‌غربی از انشعاب رایگان گاز

تفاهم – آذربایجان غربی: مدیرعامل شرکت گاز آذربایجان‌غربی گفت: ۱۱ هزار و ۹۱۲ مشترک در استان از انشعاب رایگان گاز بهره‌مند هستند. علیرضا شیخی اظهار کرد: براساس قانون، مساجد، حسینیه‌ها، اماکن مذهبی اقلیت‌های دینی، خانوارهای زیر پوشش کمیته امداد امام خمینی(ره) و سازمان بهزیستی از پرداخت حق انشعاب گاز معاف هستند. وی با اعلام اینکه از زمان تصویب این قانون، در مجموع ۱۱ هزار و ۹۱۲ انشعاب رایگان در استان واگذار شده است، ادامه داد: عمده این انشعابات واگذار شده، مربوط به مددجویان کمیته امداد امام خمینی(ره) و بهزیستی است. وی با تفکیک انشعابات رایگان واگذار شده در استان، گفت: تاکنون به ۲۳۲۰ مسجد، ۵۰۳ حسینیه، ۱۳۱ اماکن مذهبی اقلیت‌های دینی، ۳۲ حوزه علمیه، ۲۹۷۵ مددجوی بهزیستی، ۴۹۳۶ مددجوی کمیته امداد امام خمینی(ره) و ۱۰۴۶ مددجوی مشترک کمیته امداد و بهزیستی، انشعاب رایگان واگذار شده است. مدیرعامل شرکت گاز آذربایجان‌غربی با بیان اینکه سال گذشته در مجموع به ۲۷۷ مورد از اماکن مذهبی و حوزه‌های علمیه انشعاب رایگان واگذار شد، افزود: علاوه بر این طی سال ۹۸ تعداد ۱۵۶۴ انشعاب رایگان نیز به مددجویان کمیته امداد و بهزیستی واگذار شد. به گفته شیخی، طی سال جاری نیز به ۹ مورد از مساجد و حسینیه‌ها، انشعاب رایگان واگذار شده است. وی در ادامه با تاکید بر آمادگی شرکت گاز آذربایجان‌غربی برای ارائه خدمت به جامعه هدف مطابق با قوانین مصوب و مقررات کشوری، اظهار کرد: تداوم این اقدام در چارچوب توانمندسازی خانواده‌های کم‌بضاعت و نیز برخورداری گروه‌های هدف این طرح، همچنان در دستور کار این شرکت قرار دارد. مدیرعامل شرکت گاز آذربایجان‌غربی، گفت: خانوارهای شامل این طرح می‌توانند پس از دریافت معرفی‌نامه از دستگاه حمایتی ذیربط و ارائه آن در زمان اشتراک‌پذیری، از این امتیاز قانونی برخوردار شوند.

اجرای سیستم تله‌متری در تاسیسات آبرسانی ۳۵ شهر استان اصفهان

تفاهم – اصفهان: معاون بهره‌برداری و توسعه آب شرکت آبفا استان اصفهان گفت: در سال جاری در ۳۵ شهر و ۶ منطقه اصفهان سیستم تله‌متری در برخی از تاسیسات آبرسانی اجرا، و نیز در ۶ شهرستان در سطح استان بروزرسانی سیستم تله‌متری تاسیسات آبرسانی در دستور کار قرار می‌گیرد. ناصر اکبری اظهار داشت: امسال سیستم تله‌متری در مخازن و ایستگاه‌های پمپاژ، شبکه‌های توزیع و چاه‌های محلی تامین آب شرب شهری، سامانه‌های آبرسانی، مجموعه‌های آبرسانی روستایی، حوضچه‌های فشارشکن، تصفیه‌خانه‌های گلپایگان، فیلترهای شنی فریدونشهر، تله‌متری انشعابات روستایی اجرا می‌شود. وی با اشاره به بروزرسانی سیستم تله‌متری تاسیسات آبرسانی در برخی از شهرستان‌های استان تصریح کرد: در سال ۹۹ بروزرسانی سیستم تله‌متری در تاسیسات آبرسانی بازسازی و بروزرسانی تله‌متری شیرخانه نجف‌آباد، اتوماسیون صنعتی ایستگاه پمپاژ مبارکه در تصفیه‌خانه باباشیخعلی، بروزرسانی تله‌متری ایستگاه‌های مبارکه، ایستگاه‌های ورزنه، ایستگاه‌های خمینی شهر و بروزرسانی تله‌متری ایستگاه‌های نجف آباد انجام می‌شود. وی با بیان اینکه محدودیت منابع آب، کاهش بارندگی و لزوم پاسخگویی به نیاز مشترکین و چالش های مدیریت منابع آب از جمله عوامل اجرای سیستم تله متری در تاسیسات آبرسانی به شمار می‌آید، خاطرنشان ساخت: به منظور به حداقل رساندن هدر رفت آب وکاهش هزینه‌های مالی، بسیار مهم است که تاسیسات آبرسانی به گونه‌ای حفاظت و نگهداری شودکه آب شرب شهرها و روستاها با حداقل هزینه تامین شود. معاون بهره‌برداری و توسعه شرکت آبفای استان اصفهان مدیریت صحیح و برنامه‌ریزی شده منابع آبی را با استفاده از سیستم‌های تله‌متری و کنترل سطح مخازن بسیار با اهمیت دانست و اظهار داشت: سیستم تله‌متری برای مدیریت منابع آبی ضروری است، چراکه اندازه‌گیری جریان آب، نشت‌یابی شبکه آبرسانی، نظارت برعملکرد تجهیزات به صورت آنی باعث می‌شود که نه تنها وقوع حوادث در کوتاه‌ترین زمان ممکن مهار شود، بلکه آب به صورت عادلانه میان مشترکین توزیع گردد. اکبری با بیان اینکه در سال‌های اخیر شرکت آبفای استان اصفهان همگام با پیشرفت علم و تکنولوژی و استفاده از فناوری‌های نوین باتوجه به اهمیت بکارگیری سیستم‌های تله‌متری و کنترل از راه دور در بهبود بهره‌برداری از تاسیسات آب شرب، گام‌های اساسی برداشته اعلام کرد: بسیاری از تاسیسات طرح آبرسانی اصفهان از سیستم تله‌متری بهره‌مند شده است که این امر موجب کاهش غلبه بر کم آبی منابع آبی در فصل گرم سال و در اوج پیک مصرف گردیده و آب شرب مردم به صورت پایدار تامین می‌شود.

خبرنامه

اختصاص تسهیلات به متقاضیان لوله کشی گاز در هرمزگان

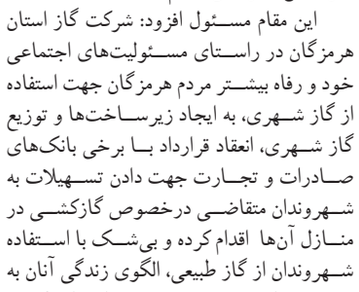

تفاهم – هرمزگان: رئیس روابط عمومی شرکت گاز استان هرمزگان از اختصاص تسهیلات به متقاضیان لوله کشی گاز خبر داد و گفت: با همکاری و هماهنگی با بانک های صادرات و تجارت زمینه اعطای وام به متقاضیان این استان به مبلغ ۵۰ میلیون ریال فراهم شده است. مسعود ناصری اظهار داشت: اختصاص این سهمیه از سال ۹۹ در دستور کار شرکت گاز استان هرمزگان قرار گرفت و پیرو جلسات متعدد صورت گرفته مقرر شد، مبلغ ۵۰ میلیون ریال این تسهیلات به متقاضیان جهت لوله کشی گاز قرار گیرد و بازپرداخت این تسهیلات سه الی پنج ساله می‌باشد.

وی با بیان این مطلب که اعطای این وام می‌تواند بخش بزرگی از مشکلات مردم این استان را در راستای بهره‌مندی از نعمت گاز طبیعی مرتفع کند، تصریح کرد: هم استانی‌هایی که در مناطق گازدار شده سکونت دارند و علمک گاز درب منزل و یا مجتمع آن‌ها نصب شده می‌توانند پس از تشکیل پرونده جهت اخذ اشتراک گاز، با دریافت معرفی‌نامه از سوی ادارات شهرستانی گاز و با مراجعه به شعب منتخب بانک صادرات و کلیه شعب بانک تجارت در شهرستان خود نسبت به اخذ تسهیلات بانکی جهت لوله کشی گاز داخل منازلشان، اقدام کنند.

این مقام مسئول افزود: شرکت گاز استان هرمزگان در راستای مسئولیت‌های اجتماعی خود و رفاه بیشتر مردم هرمزگان جهت استفاده از گاز شهری، به ایجاد زیرساخت‌ها و توزیع گاز شهری، انعقاد قرارداد با برخی بانک‌های صادرات و تجارت جهت دادن تسهیلات به شهروندان متقاضی درخصوص گازکشی در منازل آن‌ها اقدام کرده و بی‌شک با استفاده شهروندان از گاز طبیعی، الگوی زندگی آنان به سمت رفاه بهتر و بیشتر تغییر پیدا خواهد کرد و دیگر نیاز به رفت و آمدهای غیرضروری جهت تعویض سیلندر گاز در بیرون از منزل نمی‌باشد، به خصوص در این ایام که با بیماری فراگیر کرونا دست و پنجه نرم می‌کنیم.

گزارش ویژه

گره زیرساخت‌ها، چالش توسعه صنعت فولاد



محمود لندی
معاون بهره‌برداری فولاد خوزستان

استفاده حداکثری از ظرفیت‌های تولید فولاد کشور زمینه مناسبی را برای صنایع فعال در این حوزه ایجاد می‌کند تا بتوانند ضمن اشتغال‌زایی و تامین تقاضای داخلی، در مسیر رشد صادرات و ارزآوری به کشور حرکت کنند. اما لازمه دستیابی به این امر تامین زیرساخت‌های مورد نیاز، متناسب با نیاز توسعه صنعت فولاد کشور است. با توجه به برنامه جامع ۱۴۰۴ توسعه صنعت فولاد کشور، مسئله زیرساخت‌ها چالشی بزرگ برای دستیابی به اهداف تعیین‌شده محسوب می‌شود و به همین دلیل، لازم است تا برنامه‌ریزی مناسبی برای رفع این چالش‌ها صورت پذیرد. شرکت‌های فولادساز برای بهره‌برداری حداکثری از ظرفیت‌های تولیدی ایجادشده به منظور دستیابی به برنامه ۵۵ میلیون تن تا سال ۱۴۰۴، با چالش‌هایی اساسی و روزافزون روبه‌رو هستند.

نخستین چالش را باید در تأمین مواد اولیه، به‌ویژه سنگ‌آهن مورد نیاز این شرکت‌ها جست‌وجو کرد. برای تولید ۵۵ میلیون تن فولاد، حدود ۹۰ میلیون تن سنگ‌آهن نیاز است. بنابراین اکتشاف و استخراج معادن سنگ‌آهن باید همپای توسعه ظرفیت شرکت‌های فولادی، با جدیت پیش برود. در حال حاضر، برای جوابگویی به تولید سال جاری فولادسازان در سراسر کشور با حدود ۶ میلیون تن کمبود سنگ‌آهن مواجه هستیم و اگر راه چاره‌ای اندیشیده نشود، با ادامه روند فعلی، این شکاف بیشتر خواهد شد.

در وهله دوم، صنعت فولاد برای پایداری تولید و متعاقب آن حداکثرسازی تولید خود نیاز به انرژی برق، گاز و آب دارد که متاسفانه در هر سه مورد در سال‌های اخیر با مشکل مواجه بوده است؛ هم از نظر اینکه بعضا، فولادسازها بدون در نظر گرفتن جانمایی مناسب در جایی احداث شده‌اند که به لحاظ زیست‌محیطی فاقد منابع آب مورد نیاز صنایع فولاد است و هم از این لحاظ که در کل کشور برای تولید و توزیع مناسب برق و گاز و آب مشکلات اساسی وجود دارد. برای مثال، شرکت فولاد خوزستان در سال گذشته حدود ۹۵ هزار تن تولید را به دلیل کمبود گاز در زمستان و ۲۰ هزار تن را به دلیل کمبود برق در تابستان از دست داده است؛ در سال جاری هم که متاسفانه وضع وخیم‌تر شده است و شش‌برابر سال گذشته با کمبود و محدودیت برق روبه‌رو بوده‌ایم.

دیگر عامل افزایش‌دهنده ریسک فولادسازان و دیگر صنایع بزرگ، توسعه‌نیافتگی متناسب راه‌ها، خصوصا حمل ریلی، در سطح کشور است، به طوری که علاوه بر پایین بودن ظرفیت حمل، هزینه حمل‌ونقل تا حد زیادی افزایش یافته که تاثیر زیادی بر افزایش هزینه‌های تمام‌شده داشته و یا حتی، به دلیل نرسیدن مواد اولیه، در مقاطعی باعث توقف تولید کارخانجات شده است. متاسفانه برای سال‌های آینده نیز چشم‌انداز روشنی در این زمینه وجود ندارد.

در نهایت، نمی‌توان از این حقیقت به‌سادگی گذر کرد که تحریم‌های ظالمانه اِعمال‌شده بر کشور باعث مشکلات عدیده‌ای در تامین مواد و تجهیزات و همچنین تکنولوژی نوین از خارج کشور شده است. بنابراین باید حمایت از بومی‌سازی و ساخت تجهیزات و به‌روزرسانی تکنولوژی توسط کارشناسان و شرکت‌های داخلی در دستور کار جدی قرار گیرد و تمام وکمال از این فعالیت‌ها حمایت شود. برای مثال، کک سوزنی و الکترود گرافیتی از جمله اقلام تحریم‌شده‌ای هستند که باید در دستور کار تولید داخل قرار گیرند تا صنعت فولاد کشور از این جنبه متحمل کمبود و نارسایی نشود. البته خاطرنشان می‌شود که تلاش‌های ستودنی فولادسازان بزرگ کشور یعنی فولاد خوزستان و فولاد مبارکه در این زمینه در دست اقدام است و ثمرات آن به‌زودی مشاهده خواهد شد.

رشد کیفیت، زمینه‌ساز رشد صادرات

بر اساس طرح جامع فولاد، در سال ۱۴۰۴ میزان صادرات فولاد کشور باید حدود ۲۱ میلیون تن باشد. ۲۱ میلیون تن صادرات در افق ۱۴۰۴، بدین معنی است که حدود ۴۰ درصد از تولیدات باید با کیفیتی تولید شود که قابل عرضه و رقابت در بازارهای جهانی باشند و این حقیقت انکارناشدنی است که اصولا برای ورود و استمرار حضور در بازارهای جهانی، به سازوکارهایی در تراز بین‌المللی و جهانی نیاز است. در این زمینه، می‌توان تولید باکیفیت و قابل عرضه در بازارهای هدف، کنترل هزینه تمام‌شده به طوری که قدرت رقابت و بقا در مصاف با رقبا افزایش یابد و نیز بهبود مستمر تولید و تکنولوژی برای تنوع‌بخشی به محصولات و عمق‌بخشی به بازارهای عرضه محصولات را مثال زد. البته قدرت سازمان‌ها در جوابگویی به مشتریان و پشتیبانی‌های مناسب پس از فروش می‌تواند برگ برنده دیگری در دستان هر صادرکننده باشد.در مورد فولاد خوزستان باید خاطرنشان کرد که شهادت مشتریان و نیز حضور موفق چندین‌ساله در عرصه بازارهای جهانی، گویای کیفیت برتر این شرکت است. در برخی از سال‌ها، این شرکت بیش از نیمی از محصولات خود را صادر کرده است. سوابق این شرکت بزرگ و آمار ارقام صادراتی آن بیانگر این حقیقت است که برای ایفای نقش محوری در زمینه صادرات شمش فولاد، شرکت فولاد خوزستان می‌تواند الگویی برای سایر شرکت‌ها باشد.

بهره‌وری، زمینه‌ساز رشد سودآوری

به طور کلی، با توجه به قیمت‌های فعلی فولاد در بازار، نقطه سربه‌سر فولاد خوزستان و به عبارتی نقطه تاب‌آوری این سازمان حدود ۶۰ درصد از ظرفیت موجود برآورد می‌شود؛ یعنی فولاد خوزستان برای ادامه فعالیت خود، به تولید حداقل ۶۰ درصد از ظرفیت‌های فعلی خود نیاز دارد. البته نقطه تاب‌آوری قطعا تنها یکی از شاخص‌هایی است که برای رصد کردن عملکرد کلی سازمان‌ها مد نظر قرار می‌گیرد و این حقیقت بر کسی پوشیده نیست که پایداری تولید و تاب‌آوری اقتصادی برای هر بنگاه اقتصادی منوط به کنترل هزینه‌های تمام‌شده است، به نحوی که بتواند از حاشیه سود کافی برای جلب رضایت سهامداران و توسعه شرکت برخوردار شود و همچنین در تلاطمات بازار در مقابله با رقبای خود به بقا ادامه دهد؛ یعنی همیشه باید خود را در یک فضای رقابتی فرض کرد و برای حفظ و توسعه بازار با حداکثر توان تلاش کرد.فولاد خوزستان هم از این قاعده مستثنی نیست و البته سوابق صورت‌های مالی این شرکت بر این حقیقت دلالت دارد که همواره سودآوری یکی از اهداف اصلی آن بوده است؛ شواهد آن را می‌توان در روند سودسازی و تقسیم سود شرکت در مجامع سالانه به‌خوبی جست‌وجو کرد و به قدرت اقتصادی فولاد خوزستان در زمینه سودآوری پی برد.

برای همه بنگاه‌های اقتصادی در شرایط عادی قابل تعمیم است که رابطه‌ای دوطرفه در عملکرد و بهره‌وری هر سازمان با سودسازی شرکت‌ها وجود دارد، به طوری که از یک طرف برای حداکثرسازی بهره‌وری خود، محتاج به سودآوری و تولید هستند و از طرف دیگر، برای سودآوری بیشتر از طریق کاهش هزینه‌های سربار، باید با حداکثر بهره‌وری تولید کنند.

چشم‌اندازی برای توسعه

فولاد خوزستان در سال‌های اخیر در حوزه‌های مختلفی به صورت هدفمند و متوازن به توسعه ظرفیت‌ها و زیرساخت‌های خود اقدام و برای ادامه فعالیت خود، نقشه راه مشخصی تصویر کرده است. از جمله این رویکردها، اقدام برای تکمیل زنجیره ارزش خود با احداث و یا تملک واحدهای تولیدی فولاد شادگان و مجتمع صنایع معدنی توسعه سناباد با هدف اطمینان از تامین آهن اسفنجی به عنوان خوراک فولادسازی و بخشی از سنگ‌آهن مورد نیاز خود است. خاطرنشان می‌شود که شرکت فولاد خوزستان در سال ۱۳۹۷ بالاترین نشان تعالی سازمانی را دریافت کرد و رتبه اول در بین تمام سازمان‌های داخلی شرکت‌کننده در فرایند تعالی سازمانی را به دست آورد که نشان‌دهنده رویکردهای یکپارچه و مناسب سازمان برای رشد متوازن در همه زمینه‌هاست.

برنامه افزایش ظرفیت و توازن در تولید فولاد خوزستان تا سال ۱۴۰۴ تدوین و پروژه‌های مورد نیاز در هر نقطه از زنجیره ارزش سازمان مشخص شده است. ظرفیت نهایی تولید فولاد خوزستان در حال حاضر حدود ۳/۹ میلیون تن برآورد می‌شود و برای دستیابی به تولید ۶ میلیون تن در سال ۱۴۰۳، پروژه های متعددی در نواحی مختلف هلدینگ فولاد خوزستان به شکل کاملا متوازن، هم در قالب احداث واحدهای جدید و هم بهبود روش‌های تولید و تکنولوژی موجود، در نظر گرفته شده است.

هلدینگ فولاد خوزستان، با ۴ میلیون تن ظرفیت در شرکت مادر و ۲ میلیون تن در فولاد شادگان، در افق برنامه خود که پایان ۱۴۰۳ است، به ظرفیت ۶ میلیون تن خواهد رسید. البته این توسعه در زمینه افزایش ظرفیت صرفا جنبه کمی ندارد، بلکه با احداث خطوط جدید و اصلاح خطوط موجود با نصب تکنولوژی جدید، سبد محصولات این شرکت نیز توسعه‌ای محسوس خواهد یافت.

تیم‌های نفت آبادان و مسجدسلیمان مورد حمایت استان قرار می گیرند



استاندار خوزستان گفت: تیم های نفت آبادان و مسجدسلیمان مورد حمایت استان قرار می گیرند.

وی در ادامه افزود: با توافق ها و هماهنگی صورت گرفته از طریق شورای تامین استان نمایندگان این دو شهرستان در مجلس و بزرگان استان، کمک های قابل ملاحظه‌ای برای حمایت از این دو تیم خواهد شد تا این دو تیم بتوانند کار خود را ادامه دهند و جای نگرانی نباشد.شریعتی تاکید کرد: هر دو مدیرعامل تیم های نفت آبادان و نفت مسجدسلیمان کار خود را با قدرت در جریان فصل نقل و انتقالات انجام دهند و حمایت لازم از این دو تیم خواهد شد.

اجرای عملیات تقویت فشار شبکه آب در اسلام‌آباد بهبهان



مدیر منطقه آبفای بهبهان گفت: خط لوله ۱۱۰ میلیمتری فلزی اسلام آباد به منظور تقویت فشار آب به شبکه توزیع آب بهبهان متصل شد. به گزارش روابط عمومی شرکت آب و فاضلاب خوزستان، محمدرضا نامیر تصریح کرد: در این عملیات با توسعه شبکه به میزان ۵۰ متر (۲۰ متر لوله ۱۱۰ میلیمتر پلی اتیلن و ۳۰ متر لوله ۱۱۰ میلی متر فلزی و اتصال آن به هم)، آب اهالی اسلام آباد سنگبری تقویت فشار شد. وی ضمن قدردانی از نیروهای سختکوش و توانمند واحدهای تعمیرات و نگهداری تاسیسات و شبکه توزیع امور آبفا بهبهان که با تعاون و همدلی این کار مهم را رقم زدند افزود: با این میزان توسعه شبکه مشکل افت فشار آب بیش از ۱۳۰۰ مشترک ساکن در منطقه کم برخوردار اسلام آباد، مرتفع شد.

نامیر خاطر نشان کرد: با بررسی های بعمل آمده، سایر مناطقی که با افت فشار مواجه اند، شناسایی شده و با برنامه ریزی مدون درصدد رفع آن‌ها هستیم.

رئیس گروه IT و ارتباطات شرکت آب جنوب‌شرق خوزستان خبر داد

تکمیل ارتباط درون شبکه‌ای در شرکت آب جنوب شرق



رئیس گروه IT و ارتباطات شرکت آب جنوب شرق خوزستان، از اتصال دورترین نقاط آبرسانی آن شرکت به شبکه ارتباطی مرکز خبر داد .

به گزارش شبکه خبری سازمان آب و برق خوزستان، ”محبوبه محامد“ گفت: این عملیات با استفاده از تقویت لینک شرکت بهره برداری زهره و جراحی به سد آسک و نصب دکل مخابراتی و ارتباط دیتایی بین تاسیسات آسک و چم خلف با مرکز شهرستان اهواز برقرار شد.وی تصریح کرد: با برقراری این ارتباط، دسترسی به آی پی و اتوماسیون اداری در این تاسیسات ایجاد و تسهیل در خدمت رسانی به مشترکان فراهم شده است.

گفتنی است،تاسیسات آسک با تولید روزانه ۱۲ هزار مترمکعب آب، نقش عمده ای در تامین آب شهرستان هندیجان دارد.